ISSN 2658-2686
Numer w sprzedaży do 3.10.2024

DZIENNIK GOLENIOWSKI

POLSKI WYDAWCA

Goleniów • Maszewo • Stepnica • Przybiernów

Nr 39 (243) *Cena 4,70 zł (w tym 5% VAT)* **27 września 2024 r.** Nakład 3000 / ISSN 2658-2686

Pomorze Zachodnie 2024 Rok Rowerowy

Budżet potencjalnie bardzo dużego ryzyka?

Plany są, ale zezwoleń nie ma

Propozycja zniesienia podatku za psy

Seniorzy lotnictwa wyróżnieni

Wypadek pod Zielonym Wzgórzem

Zamachowski w Goleniowie

Prace na Puszkina się wydłużą

Gmina PRZYBIERNÓW

Kto na teren przy jeziorze?

Gmina STEPNICA

Można pomóc pogorzelcom

Gmina MASZEWO

Konkurs ekologiczny

REKLAMA
REKLAMA
reklama@dgoleniowski.pl
Tel. 506 638 789

REKLAMA
Kurs -pracownik ochrony fizycznej osób i mienia od 27.09-Mrzeżyno; 11.10-Wołczkowo Zaprasza C.E.U."PERFECT"-N. Krzywosz t.790 336 100; lub 602 409 656. patrz: www.perfectnk.pl

REKLAMA
Budujemy domy
wraz z materiałami
(oraz wykończeniem wnętrz).
Tel. 668 443 352

REKLAMA
mgr matematyki
KOREPETYCJE
szkoła średnia, wyższa, matura
tel. 501 261 275
www.matematykagoleniów.pl

REKLAMA
Sprzedam działki
pod zabudowę mieszkaniową w Goleniowie
Tel. 733 593 591

www.zamieszkajnazaciszu.pl
ul. Inwalidzka • 72-100 Goleniów • tel. 576 533 833 • mail: kontakt@mkdeveloper.pl

eprasa.pl f2961de8c6

Samochód dachował

Wypadek pod Zielonym Wzgórzem

We wtorek, 24 września, doszło do kolizji samochodu osobowego z pociągiem pod osiedlem Zielone Wzgórze w Goleniowie. Kierująca samochodem kobieta opuściła pojazd o własnych siłach i trafiła do szpitala na obserwację.

Do zdarzenia doszło w okolicach osiedla Zielone Wzgórza (fot. asp. Dariusz Schacht)

Do zdarzenia doszło w Goleniowie, w okolicach osiedla Zielone Wzgórze. We wtorek, około godziny 9:00 doszło tam do kolizji samochodu osobowego z pociągiem. W wyniku tego zderzenia samochód dachował.

Podróżowała nim jedna osoba – kobieta. Zdołała ona opuścić pojazd o własnych siłach. Została przetransportowana do szpitala w celu obserwacji. W działaniach brały udział dwa zastępy straży pożarnej i grupa operacyjna Komendanta Powiatowego PSP w Goleniowie.

DD

Samochód osobowy zderzył się z pociągiem (fot. asp. Dariusz Schacht)

Zajezdnia we Włodzisławiu

We Włodzisławie, w gminie Przybiernów, trwają obecnie prace związane z zajezdnią dla szkolnych autobusów. Takie miejsce będzie oczywiście niezwykle przydatne, zarówno dla dzieci – uczniów szkół jak i ich rodziców, szczególnie podczas rozpędzającego się roku szkolnego. Prace zostaną zakończone już niebawem.

Park handlowy pod lotniskiem

Plany są, ale zezwoleń nie ma

Spółka Refield planuje budowę parku handlowego w okolicach Goleniowskiego lotniska. Inwestor zakłada budowę parku o powierzchni blisko piętnastu tysięcy metrów kwadratowych, co też ogłosił w swoim oficjalnym komunikacie. Z Gminy jednak płyną inne informacje.

Na stronie spółki Refield pojawił się pewien czas temu komunikat dotyczący jej planów budowy dużego parku handlowego w okolicach Goleniowa. Inwestycja ta miała być wejściem spółki na teren województwa zachodniopomorskiego.

- Obiekt handlowy o powierzchni blisko 15 000 mkw. GLA będzie usytuowany w doskonałej lokalizacji, w pobliżu głównych tras komunikacyjnych, w tym dróg S3 oraz S6. Atutem jest również bliskość do lotniska im. NSZZ Solidarność w Goleniowie – czytamy w komunikacie.

- Widzimy w Goleniowie ogromny potencjał, który chcemy w pełni wykorzystać. To nasza pierwsza inwestycja w województwie zachodniopomorskim, co czyni ją dla nas szczególnie ważną. Port Goleniów nie tylko zmieni handlową mapę regionu, ale dzięki doskonałej lokalizacji stanie się parkiem handlowym, który odegra znaczącą rolę w rozwoju lokalnej społeczności i stanie się nieodłącznym elementem codziennego życia mieszkańców – komentuje te plany Fabian Eryk Barbarowicz, wspólnik zarządzający w spółce.

Wizualizacja obiektu stworzona przez spółkę Refield

Jak się jednak okazuje, plany te muszą zderzyć się z rzeczywistością.

- Inwestor na działce prywatnej wystąpił o warunki zabudowy i otrzymał je na dwa budynki o łącznej powierzchni dwóch tysięcy metrów kwadratowych. Pozostałych zezwoleń inwestor nie ma, ani żadnych warunków zabudowy. Więc co najmniej zdumiewające jest to, że pisze się o tym, że tam powstaje park o powierzchni piętnastu tysięcy metrów kwadratowych – powiedział Zastępca Burmistrza Gminy Goleniów podczas piątkowego briefingu prasowe. Brak zezwoleń i warunków zabudowy na chwilę obecną nie oznacza jednak tego, że ów park nie powstanie. *- Pozostałe procedury i wnioski zostały złożone, one są cały czas uzupełniane i nie ma żadnej decyzji, którą urząd by wydał na powstanie parku o powierzchni piętnastu tysięcy metrów kwadratowych* – wyjaśnił Zastępca Burmistrza. Wygląda więc na to, że inwestor nieco się pospieszył z zapowiedzią, lecz plany oczywiście są. To czy zostaną one zrealizowane pokaże czas.

DD

Na Odrze nie połowimy

Czasowy zakaz połowy ryb

Zarząd Województwa Zachodniopomorskiego przyjął uchwałę wprowadzającą całkowity zakaz amatorskiego połowy ryb na całym zachodniopomorskim odcinku rzeki Odry oraz na Jeziorze Portowym. Zakaz ów obowiązywać będzie do 15 października.

Od 26 września br. do 15 października obowiązuje całkowity zakaz amatorskiego połowu ryb na całym zachodniopomorskim odcinku rzeki Odry oraz na Jeziorze Portowym. Taką uchwałę przyjął Zarząd Województwa Zachodniopomorskiego. Powodem podjęcia decyzji jest przechodząca na Odrze fala wezbraniowa niosąca zanieczyszczone wody popowodziowe.

– W związku z przesuwającą się falą wezbraniową na Odrze, która może nieść ze sobą różnego rodzaju zanieczyszczenia, wydaliśmy całkowity zakaz amatorskiego połowu ryb. W najbliższych dniach musimy zachować szczególną

ostrożność w kontakcie wodami Odry – mówi marszałek województwa Olgierd Geblewicz. – *Będziemy śledzić komunikaty i decyzje odpowiednich służb monitorujących na bieżąco stan rzeki. Jeśli będą one niepokojące, a fala popowodziowa utrzyma się dłużej lub przyniesie duże zanieczyszczenie, to zakaz może być przedłużony* – dodaje marszałek.

Zakaz obejmuje cały odcinek rzeki Odry (obwody rybackie rzeki Odry – nr 3, 4, 5) na terenie województwa zachodniopomorskiego oraz Jezioro Portowe w okolicach wyspy Puckiej. Ze względu na sytuację powodziową od poniedziałku, 23 września br. na terenie województwa zachodniopomorskiego obowiązuje zakaz żeglugi na Odrze. Ponadto nie można latać dronem ani innymi jednostkami lotniczymi nad korytem rzeki. Zabronione jest także poruszanie się po wałach przeciwpowodziowych.

Red.

eprasa.pl f2961de8c6

Burmistrz Sypień ocenia finanse w gmienie

Proponowany wzrost podatku od nieruchomości

W porządku obrad ostatniej sesji Rady Miejskiej w Goleniowie pojawił się projekt uchwały w sprawie podniesienia podatków od nieruchomości. Został on jednak wycofany z obrad. Mimo to rozmowy będą wznawiane.

Podatki są bardzo niewdzięcznym tematem, szczególnie jeżeli mowa jest o ich wzroście. A taki właśnie projekt uchwały pojawił się w porządku obrad ostatniej sesji Rady Miejskiej w Goleniowie. Proponował on podniesienie podatków od nieruchomości w roku 2025. Zakładał on wzrost podarku za budynki mieszkalne o 34% oraz o 37% za budynki pozostałe, czyli garaże, stodoły, budynki gospodarcze i tym podobne. Przewidywał on również podniesienie stawek podatku za budynki na działalność gospodarczą o 20%. Projekt ów jednak został usunięty z porządku obrad. Radny Andrzej Różański złożył o to wniosek, po tym jak projekt ten został negatywnie zaopiniowały przez dwie komisje merytoryczne. Wniosek radnego poparło czternastu pozostałych radnych. Nie zgadzają się oni na taki wzrost podatków.

Burmistrz odniósł się do sprawy podatków

Do sprawy odniósł się Burmistrz Gminy Goleniów Krzysztof Sypień podczas briefingu prasowego, który odbył się w piątek, 20 września.

- Nikt z nas nie jest zwolennikiem obciążania mieszkańców coraz to większymi kosztami – mówił. *- Zważywszy na to i mając świadomość jak wiele różnych innych okoliczności utrudniających bieżące funkcjonowanie i finansowanie kosztów życia doświadcza nas wszystkich. Natomiast po drugiej stronie występują potrzeby i istnieje instytucja, żartobliwie mówiąc - skarbnika Gminy Goleniów który puka do naszych drzwi, trzymając w ręku budżet i mówi że jest to budżet potencjalnie bardzo wysokiego ryzyka związanego z ryzykiem jego spięcia* – wyjaśnił.

- W części mediów lokalnych wybrzmiała kwestia związana z czarnowidztwem, że my tutaj przychodzimy i w pierwszych momentach naszego uczestnictwa w roli osób zarządzających Gminą oferujemy państwu horrendalne kilkudziesięcio-procentowe podwyżki. Chciałem jednak powiedzieć, że ta zniesławiona podwyżka wyliczona na kwotę około 34% w przypadku budynków mieszkalnych tak naprawdę jest podwyżką zaproponowaną pod dyskusję z Radą Miejską aby uzgodnić jej realny wymiar. Ale też nominalnie rzecz biorąc ta podwyżka to średnio około dwadzieścia, może dwadzieścia pięć złotych rocznie na gospodarstwo domowe. Dlatego, że podatki od części zamieszkałych w naszej Gminie są ustalone na poziomie siedemdziesięciu groszy za metr kwadratowy.

Swoich nie siedemdziesiąt, a trzy grosze dodał również Zastępca Burmistrza Piotr Wolny.

- Od roku 2010 do roku 2022 podatki od nieruchomości były ustalone na poziomie około 80% stawek maksymalnych ministerialnych. Natomiast w 2023 roku to już było 70%, w 2024 61%. W skutek nie podnoszenia stawek podatków, a rosnących kosztów, rosnącej stawki maksymalnej i inflacji zeszliśmy do poziomu 60%, a koszty znacznie wzrosły. Stąd też była taka propozycja pana Burmistrza, aby stopniowo w sposób liniowy, powracać do tego poziomu 80%, czyli ulgi 20% w stosunku do stawek ministerialnych.

Sprawa ta nie została jednak rozstrzygnięta podczas ostatniej sesji, nie była nawet dyskutowana. Jednak, jak wynika z zapewnień Burmistrza, nie została ona całkowicie zaniechana i będzie jeszcze poruszana. Wciąż więc wisi nad nami widmo podwyżek. Czy wysokich i słusznych, to już jest kwestia do indywidualnego rozstrzygnięta.

DD

Psiaki bez opłat?

Propozycja zniesienia podatku

Już niebawem w Gminie Goleniów może zostać zniesiona opłata od posiadania psa. Z taką propozycją wyszedł Burmistrz, po przeanalizowaniu kosztów związanych z jej obsługą. Temat zostanie poruszony na najbliższej sesji Rady Miejskiej.

Czworonogi są uwielbianymi towarzyszami człowieka, a psy zajmują w tej grupie szczególne miejsce. Nie jest więc zaskoczeniem, że cieszą się one niezwykłą popularnością i bardzo wiele osób właśnie je wybiera na swoich zwierzęcych przyjaciół. W wielu jednak miejscach obowiązują opłatu od ich posiadania. Nie inaczej jest w Gminie Goleniów, gdzie opłata ta wynosi 48 zł rocznie za jednego psa. Część właścicieli jest zwolniona z tego podatku, na przykład rolnicy, osoby z niepełnosprawnością czy też osoby adoptujące bezdomne psy.

Jak się jednak okazuje, opłata ta może zostać zniesiona. Z taką właśnie propozycją wyszedł Burmistrz Gminy Goleniów Krzysztof Sypień. Temat ma zostać poruszony na najbliższej sesji Rady Miejskiej.

- Naszym zamiarem w kwestii zlikwidowania podatków od psów było z jednej strony uproszczenie sytuacji, z drugiej strony odciążenie mieszkańców naszej Gminy – powiedział podczas piątkowego briefingu prasowego Burmistrz.

Możliwe, że już niebawem zniesiona zostanie opłata za posiadanie psa (fot. wikipedia)

- Chcieliśmy ten podatek usunąć. Jednym z naszych argumentów było to, zlikwidowanie kosztów tego podatku, czyli konieczność przygotowania dokumentów, informacji i przede wszystkim też kosztów związanych z dostarczaniem tych informacji. A koszty te są horrendalne. Wysyłanie poczty kosztuje Gminę rocznie bardzo dużą kwotę pieniędzy. To są dziesiątki tysięcy korespondencji, które wychodzą z Urzędu do mieszkańców w różnych sprawach. Postanowiliśmy wprowadzić więc taki projekt uchwały, z jednoczesnym podkreśleniu i zaznaczeniu, że brak tego podatku w żaden sposób nie wpłynie na poziom finansowania m.in. TOZ-u – wyjaśnił.

Wniosek ów już się pojawił, jednak został on wycofany do wnioskodawcy. Wedle zapewnień Burmistrza jednak sprawa nie została zamknięta i dyskusja z Radą Miejską będzie ponawiana.

DD

KONDOLENCJE

Panu Dariuszowi MĄKA
wyrazy szczerego żalu i współczucia
z powodu śmierci

OJCA

składają:
Rada Nadzorcza i pracownicy
„Społem" PSS w Goleniowie

REKLAMA

JF. FURMAŃCZYK
KOMPLEKSOWE USŁUGI POGRZEBOWE
www.furmanczyk.com.pl; asfurmanczyk@poczta.onet.pl; jfnowogard@poczta.onet.pl

TRUMNY • URNY • PRZEWOZY
NAGROBKI • GROBOWCE
KWIATY • WIEŃCE • WIĄZANKI

GOLENIÓW ul. Nowogardzka 3 tel. 91 418 54 48
NOWOGARD ul. Cmentarna 1a, tel. 913 921 466
ul. Nadtorowa 3a, tel. 913 920 577

eprasa.pl f2961de8c6

Nasz Felieton

Ja się nie przyzwyczaję

1. Dzisiaj już mamy wystarczająco dużo dowodów na to że żyjemy w nowej erze biologicznej w której definicja rodzaju ssaka naczelnego określanego jako homo sapiens - człowieka rozumnego, winna być zmodyfikowana przez dodanie rodzajnika...i konsumpcyjnego. Oczywiście ta propozycja to żart ale w związku z tym co dzieje wokół nas to jest żart sarkastyczny i nie pozbawiony podstaw.
2. Konsumpcja bowiem na tyle zdominowała codzienność człowieka, że stała się swoistym alter ego nam współczesnych kreując mentalność zwaną konsumpcjonizmem. Według encyklopedycznego określenia Konsumpcjonizm zaś to: postawa polegająca na nieusprawiedliwionym (rzeczywistymi potrzebami oraz kosztami ekologicznymi, społecznymi czy indywidualnymi) zdobywaniu dóbr materialnych i usług, lub pogląd polegający na uznawaniu tej konsumpcji za wyznacznik jakości życia (lub za najważniejszą, względnie jedyną wartość).
3. Konsumpcjonizm rozwija się głównie- co jest na tyle oczywiste jak i paradoksalne zarazem- w społecznościach dostatnich gdzie jest i duża podaż i łatwy dostęp do dóbr materialnych ale także wysokie i rosnące możliwości nabywcze społeczności.
4. Jednym z najbardziej tragicznych skutków rozpowszechnienia się zjawiska konsumpcyjnemu jest jego wszechmocny wpływ na relacje międzyludzkie i system wartości - posiadanie rzeczy zaczyna definiować wartość ludzi i ich społeczną pozycję czego wyrazem jest nawet takie znane powiedzenie: „*czemuś biedny boś głupi, czemuś głupi boś biedny*"....chodzi w nim oczywiście o biedę materialną
5. Konsumpcja dzisiaj dominuje na tyle życie człowieka, że wartości o niebo ważniejsze od materialnych nie mają znaczenia - nie ceni się też zalet charakteru a nawet mądrości bo liczy sie tzw. powodzenie i materialna pozycja. Oczywiście najbardziej w takim świecie zapomniane jest sumienie - czyli ta właściwość, która czyni nas najbardziej ludźmi w biologicznym świecie.
6. Ostatnio wpadł mi w ręce jeden z sarkastycznych wierszy znakomitego, zmarłego już, twórcy Wojciecha Młynarskiego pt: „Ja się nie przyzwyczaję", który moim zdaniem jest swoistym manifestem poety, manifestem niezgody na to co oferuje konsumpcjonizm i braku akceptacji postaw będących społecznym żałosnym skutkiem postawienia na konsumpcjonistyczny system wartościowania. i zatraty osobistego sumienia.
7. Oto fragmenty wspomnianego utworu W Młynarskiego mówiące o tym **do czego** nie przyzwyczai się jego autor:

Do szeptu, gdzie potrzebny krzyk
Prostactwa, gdzie potrzebny szyk
Nadmiaru, gdzie wystarczy łyk

Do chamstwa, gdzie potrzebny wdzięk
Czelności, gdzie potrzebny lęk
Do ciszy, gdzie potrzebny jęk

Do czerni, gdzie potrzebna biel
Do picu, gdzie potrzebny cel

Do kłamstw, gdzie prawdy trza choć kęs
Bełkotu, gdzie potrzebny sens
I do bezradnych łez spod rzęs

Do smogu, gdzie potrzebny tlen
Plastiku, gdzie potrzebny len
Pajaca, gdzie potrzebny men..

8. Na końcu autor- tego jakże współczesnego w wymowie i diagnozie choć pisanego jeszcze w przaśnym PRL- utworu oświadcza nam **dlaczego** się nie przyzwyczai :

Zastępczych opakowań chłam
W nieopisanej wzgardzie mam
Nie o to szło, nie po to trwam
Przez lat dojrzałych gaje
I póki serce w piersi gra
Sumienie skład swych zasad zna
Nie wiem, jak inni, ale ja
Ja się nie przyzwyczaję...

9. Cóż dodać, cóż ująć... czyż można się nie zgodzić? Oby jeszcze cokolwiek z tej niezgody poety wdrożyć wokół siebie.

Marek Słomski

Dwadzieścia lat istnienia

Seniorzy lotnictwa wyróżnieni

W ubiegłą sobotę odbyły się uroczystości związane z 20-leciem istnienia Goleniowskiego Oddziału Stowarzyszenia Seniorów Lotnictwa Wojskowego Rzeczypospolitej Polskiej. W ich trakcie zostały nadane wyróżnienia i odznaczenia.

Oddział Goleniowski Stowarzyszenia Seniorów Lotnictwa Wojskowego Rzeczypospolitej Polskiej obchodził 20-lecie swojego istnienia. Uroczystości z tym związane odbyły się w ubiegłą sobotę, 21 września. Podczas obchodów prezes Stowarzyszenia – płk. Inż Zbigniewa Skowroński przedstawiciel historię Koła w formie wykładu oraz fotorelacji. W uroczystościach brało udział wielu członków Stowarzyszenia oraz zaproszonych gości. Głos zabrali m.in. przedstawiciel Zarządu Głównego SSLW RP płk. dypl. nawig. Jan Ficerman, Burmistrz Gminy Goleniów Krzysztof Sypień oraz Przewodnicząca Goleniowskiej Rady Seniorów Marzenna Budek.

W trakcie uroczystości nadane zostały również wyróżnienia oraz odznaczenia za zasługi dla rozwoju i umacniania Stowarzyszenia.

Wyróżniono:

Krzyżem za Zasługi dla SSLW RP:

- Mjr. pil. inż. Kazimierza Milewskiego
- Kpt. mgr Witolda Morawskiego

Wpisem do Honorowej Księgi Zasłużonych:

- Ppłk. mgr inż. Józefa Bednarza,
- Ppłk. mgr inż. Stanisława Banaszkiewicza

List Gratulacyjny otrzymali:

- Oddział Goleniowski SSLW RP, a Dyplom Specjalny został przyznany Prezesowi Oddziału płk. inż. Zbigniewowi Skowrońskiemu.
- St. chor. sztab. Jan Józef Juszczak
- Kpt. Wiesław Wełnicki

Złote Odznaki Stowarzyszenia trafiły do:

- Sierż. Janusza Juliana Madonia
- Radosława Janusza Kasperskiego

Medale „35-lecia SSLW RP" otrzymali:

- St. chor. szt. Tadeusz Kruk
- St. chor. szt. Dariusz Kręciwilk

Medale Wdzięczności przyznano:

- Mjr. mgr Jerzemu Ratajczakowi
- Kmdr. ppor. mgr Markowi Kowalczykowi

Statuetkę „Wiktoria" przyznano st. chor. szt. Antoniemu Budzińskiemu.

„Księgą Lotników Polskich 1918-2021 t. II" wyróżniono mjr. pil. Zbigniewa Boczulę, a Monografią „35 lat SSLW RP" - 3 osoby według decyzji prezesa Oddziału.

W trakcie uroczystoci wręczane były wyróżnienia i odznaczenia (fot. Gm. Goleniów)

W uroczystościach uczestniczyło wielu członków oraz sympatyków Stowarzyszenia (fot. Gm. Goleniów)

Po części oficjalnej wręczono wyróżnienia i do stowarzyszenia dołączył nowy członek. Wszyscy uczestnicy mogli cieszyć się tradycyjnie pieczonym dzikiem oraz wspaniałym tortem.

Red.

Na mur jeszcze poczekamy

Zabytkowy mur obronny położony przy ulicy Jana Kilińskiego w Goleniowie, zawalił się częściowo w styczniu tego roku. Od tamtej pory jest ogrodzony i czeka na naprawę. Jak się jednak okazuje nie jest to takie proste. Z biurokratycznego punktu widzenia. Sprawa jest w procesie przygotowania dokumentacji. Gmina co prawda robi swoją część, lecz tempo tej pracy jest niejako narzucone przez konserwatora zabytków. Tak długie oczekiwanie jest z pewnością męczące, jednak wedle zapewnień Burmistrza jest ono zgodne z procedurami i prawem.

eprasa.pl f2961de8c6

Jednak nie do końca roku

Prace na Puszkina się wydłużą

Prace związane z przebudową ulicy Puszkina i jej okolic w Goleniowie zostały przedłużone już jakiś czas temu. Jak się jednak okazuje, nie zostaną one ukończone w pierwotnie wydłużonym terminie, a konieczne będzie kolejne jego przesunięcie.

Przebudowa ulicy Puszkina i jej okolic w Goleniowie trwa w najlepsze już od kilku miesięcy. Skutki trwających prac odczuli już chyba wszyscy mieszkańcy Goleniowa oraz osoby przejeżdżające przez miasto. Szczególnie w godzinach szczytu. Ulice stanowiące objazdy dla zamkniętych odcinków muszą sprostać zwiększonemu natężeniu ruchu. Jest to oczywiście całkowicie zrozumiałe i nie pozostaje nam nic innego jak tylko „zagryźć zęby" i przeczekać ten trudny okres. Który, jak się okazuje, został ponownie wydłużony.

Przed kilkoma miesiącami informowaliśmy o przesunięciu terminy ukończenia tych prac. Pierwotnie, gdy zostały one rozpoczęte na początku kwietnia, zakładano iż potrwają one do połowy września. A wystarczy tylko przejść się w ich okolicy aby zauważyć, że termin ów był bardzo optymistyczny. Został on więc przesunięty już w lipcu. Wówczas zakładano, że potrwają one dodatkowe trzy miesiące, a więc do końca roku.

Teraz już wiadomo, że i ten termin nie zostanie dotrzymany.

- Niestety w momencie w którym na placu budowy pojawiła się firma wykonująca zleconą przez Gminę inwestycję, okazało się, że napotkała szereg kolizji i utrudnień - powiedział w trakcie piątkowego briefingu prasowego Burmistrz Gminy Goleniów Krzysztof Sypień. *- Wynikały one z bardzo wielu powodów. W związku z tymi problemami ta inwestycja nie mogła przebiec w terminie pierwotnie określonym w umowie, czy na koniec pierwszej dekady września. Czyli de facto już powinniśmy mieć zakończoną tę inwestycję, a pułap jej zaawansowania nie przekracza na ten moment pięćdziesięciu procent* - mówił. - *Chciałbym jednak abyście Państwo wiedzieli, że to, że nie widać maszyn i dużej ilości pracy na tych ulicach, nie oznacza, ze stosowne wydziały nic nie robiły w tej kwestii. Podjęliśmy szereg działań związanych z usunięciem kolizji. Sprowadzały się one do rozmów zarówno z konserwatorem zabytków, z usunięciem kolizji gazowych, wodociągowych, związanych z istnieniem obiektów których nie było widać na mapach* – wyjaśniał. - *I w tych trzech obszarach po stronie zamawiającego, czyli osób pełniących funkcję burmistrzów w poprzedniej kadencji, którzy podejmowali te decyzje nie uwzględniając pewnych ryzyk, które ewidentnie już były wówczas dość oczywiste, a pomimo tego pewne decyzje zapadały. Pomimo tego, że w dokumentacji projektowej też są ewidentne tematy, które należy wyjaśniać i będziemy to sukcesywnie robić. To wszystko powoduje, że dzisiaj niestety jesteśmy wszyscy ofiarami tej całej sytuacji.*

Prace na Puszkina potrwają jeszcze dłużej

- Nie mogę obiecać na termin zakończenia prac wypadający na koniec tego roku. Wszystko wskazuje na to, że z przyczyn nawet technologicznych nie będziemy mogli położyć warstw wierzchnich w sezonie zimowym. Dlatego te finalne prace będą wykonane na wiosnę przyszłego roku. Natomiast mam nadzieję i deklarację ze strony wykonawcy, że w tym roku powinniśmy móc poruszać się samochodami po ulicy Puszkina – zapewnił.

Złośliwi mogliby powiedzieć, że podobnej sytuacji należało się spodziewać. Jednak to, czy było to do przewidzenia, czy też nie, nie ma większego znaczenia. W tej chwili musimy po prostu przeczekać niedogodności, licząc na to, że nie wydłużą się one jeszcze bardziej.

DD

REKLAMA

mk developer

www.zamieszkajnazaciszu.pl

OSIEDLE ZACISZE - *naturalnie, że nowocześnie...*

ul. Inwalidzka • 72-100 Goleniów • tel. 576 533 833 • mail: kontakt@mkdeveloper.pl

eprasa.pl f2961de8c6

Rozważanie na niedzielę

Unikać okazji do grzechu

Słowa Ewangelii według Świętego Marka: *Apostoł Jan rzekł do Jezusa: «Nauczycielu, widzieliśmy kogoś, kto nie chodzi z nami, jak w Twoje imię wyrzucał złe duchy, i zaczęliśmy mu zabraniać, bo nie chodzi z nami». Lecz Jezus odrzekł: «Przestańcie zabraniać mu, bo nikt, kto uczyni cud w imię moje, nie będzie mógł zaraz źle mówić o Mnie. Kto bowiem nie jest przeciwko nam, ten jest z nami. Kto wam poda kubek wody do picia, dlatego że należycie do Chrystusa, zaprawdę, powiadam wam, nie utraci swojej nagrody. A kto by się stał powodem grzechu dla jednego z tych małych, którzy wierzą, temu lepiej byłoby kamień młyński uwiązać u szyi i wrzucić go w morze. Jeśli zatem twoja ręka jest dla ciebie powodem grzechu, odetnij ją; lepiej jest dla ciebie ułomnym wejść do życia wiecznego, niż z dwiema rękami pójść do piekła w ogień nieugaszony. I jeśli twoja noga jest dla ciebie powodem grzechu, odetnij ją; lepiej jest dla ciebie chromym wejść do życia, niż z dwiema nogami być wrzuconym do piekła. Jeśli twoje oko jest dla ciebie powodem grzechu, wyłup je; lepiej jest dla ciebie jednookim wejść do królestwa Bożego, niż z dwojgiem oczu być wrzuconym do piekła, gdzie robak ich nie ginie i ogień nie gaśnie».* (Mk 9, 38-43. 45. 47-48)

Jezus w rozmowie z Janem udziela mi życiowej mądrości: mam dostrzegać dobro w każdym człowieku, także w tym, który nie przyznaje się do Jezusa. Również przez niego Bóg potrafi czynić wiele dobra. Jezus przestrzega mnie przed podejrzliwością i przypisywaniem komukolwiek złej woli.

Jak traktuję osoby, które nie chodzą ze mną za Jezusem? Czy potrafi ę dostrzec w nich ludzkie dobro? Co mogę powiedzieć o codziennych kontaktach z nimi?

Jezus jest hojny wobec wszystkich, których stać na najprostsze gesty dobroci. Nie zapomni nawet podanego kubka wody. Co mogę powiedzieć o moich zwykłych zachowaniach tam, gdzie żyję i pracuję? Czy stać mnie na proste gesty dobroci?

Zauważę, z jaką czułością Jezus troszczy się o mnie – swojego ucznia. Ktokolwiek okaże mi dobroć za to, że należę do Jezusa, ten nie utraci swojej nagrody. Przywołam na pamięć ludzi, którzy okazali mi zwykłą ludzką dobroć. Podziękuję za nich Jezusowi.

Zauważę, z jaką surowością Jezus piętnuje gorszenie „najmniejszych". Zgorszenie jest jak trucizna niszcząca naturalne dobro człowieka. Staje się okrutne zwłaszcza wobec najmniejszych, którzy są jak bezbronna i słaba roślinka.

Pomodlę się za ludzi, na których miałem zły wpływ. Zawierzę ich Jezusowi, aby umocnił w nich dobro, które mogłem osłabić poprzez dane zgorszenie. Czy aktualnie nie jestem dla kogoś powodem zgorszenia?

Jezus wzywa mnie do radykalnej walki z korzeniami grzechu. Poproszę Go, aby pomógł mi stanąć w prawdzie o sobie. Co najbardziej zabija we mnie dobro i osłabia życiowe powołanie? Zatopię się w modlitwie serca: „Udziel mi mądrości w stanowczej walce z grzechem!".

Krzysztof Wons SDS

Zielona Droga rozkopana

Prace związane z remontem ulicy Zielona Droga w Goleniowie rozpoczęły się. Polegają one na wymianie nawierzchni. Wykonawcą jest firma Strabag ze Szczecina. Ich zakończenie przewidywane jest na 15 listopada. Mogą wystąpić utrudnienia w ruchu drogowym. Ogłoszony został również przetarg na remont i wymianę chodników przy Zielonej Drodze, na co te czekają już od lat. Planowo zadanie to ma zostać zrealizowane do końca listopada.

Kącik poetycki

Tak bardzo spieszysz się dziś
Tak bardzo dalej chcesz iść
Do pięknych róż swych
Po pięknej jesieni też zimie
Będą znów ciepłe słoneczne dni
Musisz tylko kolejną chwilę
Dalej cierpliwym być
Z uśmiechem losu
Też przez ciemne strony
Często w szarości dnia
Ciemną nocą
Z dumnym spojrzeniem
Uśmiechem blaskiem w oczach
Podążać tak dalej
Pomimo tylu trudności
Często czasu nieprzychylności
Dałeś i tym razem radę
Więc idź postępuj tak dalej
Czeka na nas
Piękny ogród naszych róż

Andrzej Dyguda.

Biblioteka poleca

Roksana Jędrzejewska-Wróbel Stan splątania

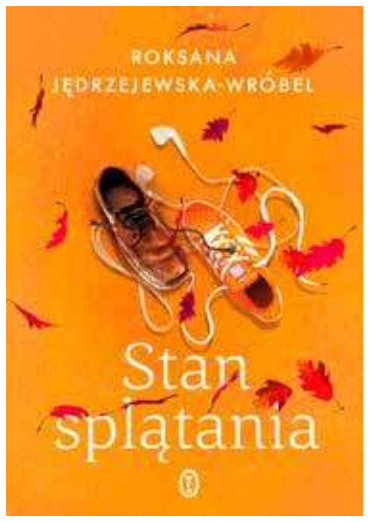

Roksana Jędrzejewska-Wróbel to uznana autorka literatury dziecięcej. Jej książki wpisane są na Złotą Listę Fundacji „ABCXXI – Cała Polska czyta dzieciom", Listę Skarbów Muzeum Książki Dziecięcej czy Międzynarodową Listę Białych Kruków. Debiutując w 2021 roku swoją pierwszą powieścią dla nastolatków, pisarka udowodniła, że i ten świat nie jest jej obcy.

Młodzi ludzie, szczególnie nastoletni, bywają przemęczeni i pełni lęku, a ich psychika wcale nierzadko kruszy się pod ciężarem przytłaczającej rzeczywistości. Nie inaczej jest w przypadku bohaterów „Stanu splątania", którzy na co dzień muszą mierzyć się z piętrzącymi się obowiązkami, nauką, egzaminami, dodatkowymi punktami, wolontariatem, naciskami ze strony rodziców i nauczycieli czy presją otoczenia...

Maria, Lena i Miłosz to dzieciaki z jednego osiedla. Chodzą do tej samej klasy, mieszkają obok siebie, a właściwie w ogóle się nie znają. Kiedy w ramach wolontariatu przekraczają próg Zacisznej Przystani, będącej domem opieki dla seniorów, nie zdają sobie sprawy, że ich życie nie będzie już takie samo. Nie tylko oni zyskają na tej znajomości, ich wizyty będą bowiem dla seniorów jak powiew wiosennego wiatru. Dzięki nim starsi ludzie przypomną sobie jak to było znów mieć kilkanaście lat, a Maria, Lena i Miłosz zaczną w końcu dostrzegać, że życie w ciągłej gonitwie nie jest tym, czego pragną.

Czy międzypokoleniowa nić porozumienia jest możliwa? Tego dowiecie się sięgając po tę wyjątkową powieść, nie tylko dla nastolatków! „Stan splątania" daje siłę, napawa nadzieją, ukazuje, że każdy człowiek jest wartością samą w sobie, wyjątkową, cenną, bez względu na punkty, czy środowisko w jakim żyje. Książka znajduje się na liście lektur uzupełniających dla klas IV--VIII. Polecam serdecznie.

Natalia Domnick – bibliotekarz Działu dla dzieci i młodzieży

Prawo Marcina w Goleniowie

Marcin Kruszewski to prawnik, absolwent Uniwersytetu Warszawskiego. Pasjonuje się jednak nie tylko prawem, ale również nauczaniem jego zawiłości. Jest aktywny w mediach społecznościowych gdzie wyjaśnia je w przystępny i umiejętny sposób. Napisał książkę „Prawo Marcina", gdzie zebrał zebrał najważniejsze odpowiedzi na zagadnienia nurtujące uczniów, ale też i nauczycieli. Spotkanie autorskie z nim odbyło się w ubiegły czwartek, 19 września. I przyciągnęło ono bardzo wielu młodych ludzi, którzy znają gościa właśnie z mediów społecznościowych. Było sympatycznie, ale i merytorycznie. Gość fachowo i w zrozumiały sposób odpowiadał na pytania dotyczące prawa.

eprasa.pl f2961de8c6

Zbigniew Zamachowski w Goleniowie

Uroczysty recital na 40-lecie pracy

W Goleniowskim Domu Kultury wystąpi Zbigniew Zamachowski, bardzo znany i ceniony polski aktor filmowy i teatralny. Odbędzie się to 13 października podczas recitalu z okazji 40-lecia pracy aktora.

Cztery dekady na scenie, czy to filmowej czy też teatralnej, to nie lada okazja. I właśnie taki jubileusz obchodzić będzie Zbigniew Zamachowski. Jego sława aktorska jest tak duża, że raczej nie trzeba go nikomu przedstawiać. Grał on w tak klasycznych produkcjach jak Zmiennicy (1986, jako brat Henia), Sztuka kochania (1989, jako doktor Zebro), Wiedźmin (2001, jako Jaskier), Ojciec Mateusz (2014, jako ksiądz Antoni Waluś) czy też Samo swoi: Początek (2023, jako Kacper Pawlak, ojciec Kazimierza). Co ciekawe grał również w nieoficjalnych, fanowskich produkcjach, jak choćby Pół wieku poezji później, fanowskiego filmu na motywach sagi o Wiedźminie Andrzeja Sapkowskiego. Podobnie jak w przypadku serialu wiedźmińskiego, grał tam postać barda Jaskra. Film ów został sfinansowany przez fanów i jest w całości dostępny na serwisie YouTube.

13 października w Goleniowskim Domu Kultury odbędzie się recital z okazji 40-lecia jego pracy. Za oprawę muzyczną odpowiadać będzie wieloletni akompaniator Zbigniewa Zamachowskiego, Roman Hudaszek. Ten wieczór zapowiada się na wzruszającą podróżą, zabarwioną wieloma akcentami humorystycznymi, wypełnioną znanymi melodiami, tekstami najlepszych pisarzy i poetów oraz wykonaniami cenionych artystów. Wszystko zaprezentowane będzie w lekkiej i zabawnej formie, przywołującej najlepsze tradycje benefisów Artystów.

Na recital obowiązują płatne wejściówki. Można je zakupić w CIKiT (Brama Wolińska) lub też on-line na stronie www.kupbilecik.pl. Ich cena to 70 zł.

DD

Woda dla Glewic!

Glewice doczekają się podłączenia do miejskiego wodociągu. Jest to efektem starań radnej Agnieszki Geblewicz, która złożyła wniosek o dodanie tego punktu do przyszłorocznego budżetu. Gmina Goleniów przekaże 300 tys. zł Goleniowskim Wodociągom i Kanalizacji na zaprojektowanie tego wodociągu.

Coś dla młodych

Jesienne wieczory w fajnym gronie

Już niedługo ruszy ciekawa inicjatywa dla młodych. Są to Młodzieżowe Piątki w Centrum Animacji Młodzieży. W ich trakcie odbywać będą się różne warsztaty i zajęcia, ale i nie tylko – na młodych czekać będą planszówki.

Długie jesienne wieczory potrafią być nudne i pozbawione społecznych zajęć. Deszcz i szarość za oknem z pewnością nie zachęcają do spędzania czasu na dworze, a nie każdy też lubi pozostawać w domu. Dla takich osób (i nie tylko) organizowane będą Młodzieżowe Piątki. Jak sama ich nazwa wskazuje skierowane są one dla młodych ludzi. W wieku lat 13 i więcej. Co piątek, w godzinach od 16:00 do 19:00 w Centrum Animacji Młodzieży przy ulicy Matejki 3c w Goleniowie czekać będą liczne atrakcje. Odbywać się tam będą zajęcia rękodzieła dla tych, co chcą spędzić ten czas przy kreatywnym zajęciu. Na innych zaś czekać będą gry planszowe, tenis stołowy czy też po prostu – rozmowy przy kawie i herbacie. A każdy wie, że mało jest rzeczy lepszych na jesienny wieczór niż dobra, ciepła herbata. Instruktorzy będą tam również dla młodych aby po prostu z nimi porozmawiać, czy też pomóc w projekcie do szkoły.

Całość rusza już od przyszłego piątku, 4 października. W imieniu Centrum Animacji Młodzieży zapraszamy. Zaś po wszelkie informacje odsyłamy do Katarzyny Dubickiej, pod numerem telefonu 785 691 669.

DD

Masz problem? Byłeś świadkiem ciekawego wydarzenia?
Chcesz opowiedzieć nam ciekawą historię? Skontaktuj się z naszą redakcją!
☎ 516 636 486
redakcja@dgoleniowski.pl

eprasa.pl f2961de8c6

Gmina PRZYBIERNÓW

Diamentowe gody Państwa Borowiczów

Zamieszkali w gminie Przybiernów Danuta i Jan Borowiczowie obchodzili 60. rocznicę zawarcia związku małżeńskiego, a więc diamentowe gody. Tak szacowny jubileusz jest godzien wielkich braw.

Danuta oraz Jan Borowicz są małżeństwem zamieszkałym w gminie Przybiernów. Sakramentalne „tak" wypowiedzieli sześćdziesiąt lat temu, czyli w roku 1964. Od tamtej pory żyli razem w związku małżeńskim. A w tym roku obchodzą oni swoje diamentowe gody. Jest to niezwykły jubileusz, który pokazuje siłę miłości dwojga ludzi. Bez wątpienia godzien jest on wielkiego uznania.

Gratulujemy oraz życzymy aby każdy dzień niósł wspólne szczęście!

DD

Danuta i Jan Borowicz obchodzili swoje diamentowe gody (fot. Gm. Przybiernów)

Zespół prezentował swoje talenty

Grodnica w Międzyzdrojach

Zespół Śpiewaczy Grodnica z Klinisk Wielkich uczestniczył w Spotkaniach Artystycznych Seniorów 2024, które odbyły się w Międzyzdrojach. Jego członkowie pokazali tam swoje talenty wokalne na scenie. Ale nie zabrakło też integracji i wspólnej zabawy.

Spotkania Artystyczne Seniorów 2024 odbyły się w dniach od 20 do 22 września w Międzyzdrojach. Uczestniczył w nich Zespół Śpiewaczy Grodnica z Klinisk Wielkich. Muzycy z Rurzycy i Klinisk Wielkich, którzy wchodzą w skład zespołu, zaprezentowali swoje umiejętności wokalne na scenie. Nie zabrakło również czasu na integrację pomiędzy uczestnikami Spotkań oraz wspólne zabawy. Całą imprezę zaś rozpoczął kolorowy korowód oraz wspólne odtańczenie poloneza. Zespół Śpiewaczy jest otwarty na nowych członków, nie tylko seniorów! Jeśli więc ktoś chce spróbować swoich sił, warto zrobić to właśnie w tym zespole!

DD

Zespół Śpiewaczy Grodnica wziął udział w Spotkaniach Artystycznych Seniorów (fot. Sołectwo Kliniska Wielkie)

REKLAMA

eprasa.pl f2961de8c6

WIELKIE OTWARCIE

Husqvarna

NOWY SALON HUSQVARNA NOWOGARD

PROMOCJA BEZ VAT

-23% NA CAŁY ASORTYMENT

Zapraszamy 26-28 września

KALINOWSCY
LAS I OGRÓD

NAJWIĘKSZY W REGIONIE DILER HUSQVARNA PROFESSIONAL

Nowogard, ul. Młynarska 1

eprasa.pl f2961de8c6

Gmina STEPNICA

Stepniccy uczniowie w Holandii

Fotograficzno-przyrodniczą przygodę w Holandii przeżyło dziesięciu uczniów z Zespołu Szkolno-Przedszkolnego w Stepnicy oraz ze Szkoły Podstawowej w Racimierzu. Udali się oni tam w ramach współpracy prowadzonej z Sekretariatem do Spraw Młodzieży przy Urzędzie Marszałkowskim.

Stepnicka młodzież już od kilku lat uczestniczy w polsko-holenderskim projekcie „WE – Young People See Nature", w ramach którego odbywają się różnego rodzaju wspólne przedsięwzięcia. Ich celem jest zapoznanie młodzieży z wartościami przyrody, promowanie świadomości ekologicznej oraz pogłębianie znajomości problemów jej ochrony.

Najnowszym z nich był wyjazd dziesięcioosobowej grupy uczniów z Zespołu Szkolno-Przedszkolnego w Stepnicy oraz ze Szkoły Podstawowej w Racimierzu do Texel w Holandii. Dzieci spędziły tam tydzień, uczestnicząc w programie fotograficzno-przyrodniczym.

Inicjatorem tego przedsięwzięcia jest Stowarzyszenie Parku Natury Zalewu Szczecińskiego w Czarnocinie.

DD

OGŁOSZENIE

Burmistrz Miasta i Gminy Stepnica

informuje o wywieszeniu na tablicy informacyjnej oraz zamieszczeniu w Biuletynie Informacji Publicznej Urzędu Miasta i Gminy w Stepnicy, przy ul. T. Kościuszki 4, 72-112 Stepnica,

wykazu nieruchomości gminnych:

- działka nr 98/2 obręb Racimierz, gmina Stepnica przeznaczona do dzierżawy na okres 3 lat w trybie bezprzetargowym, z przeznaczeniem na działkę rekreacyjną;,
- cześć działki nr 429/4 obręb Stepnica-1, miasto Stepnica przeznaczona do dzierżawy na okres 2 lat i 9 miesięcy w trybie bezprzetargowym, z przeznaczeniem na posadowienie uli z pszczołami,
- lokal mieszkalny 4a w miejscowości Łąka 40b wraz z garażem przeznaczony do zbycia w trybie przetargu ustnego nieograniczonego;

Gmina PRZYBIERNÓW

Kto na teren przy jeziorze?

Ogłoszony został przetarg na dzierżawę terenów przy jeziorze Przybiernowskim. Teren ów jest przeznaczony na cele związane z urządzeniem ogólnodostępnej plaży, miejsce na działalność rekreacyjno – wypoczynkową oraz usługową.

O pracach związanych z zagospodarowaniem terenu przy jeziorze Przybiernowskim informowaliśmy regularnie w trakcie ich trwania. Na początku kwietnia nastąpiło oficjalne otwarcie plaży.

Powstał tam nowy administracyjny z toaletami i prysznicami, miejsca na kampery, pole namiotowe, chodnik, parking, oświetlenie oraz monitoring. Zbudowane zostało molo oraz plac zabaw. Jest też boisko do piłki plażowej, ławki, zewnętrzna przebieralnia oraz frontowe ogrodzenie.

Inwestycja ta została dofinansowana ze środków Rządowego Funduszu Inwestycji Lokalnych. Dofinansowanie to wynosiło 4 615 875 zł. Wkład własny gminy zaś to 522 563,29 zł.

Teraz zaś Gmina poszukuje przedsiębiorców chętnych do dzierżawy tych nieruchomości. W tym celu został ogłoszony przetarg. Dzierżawie podlegają: budynek obsługi plaży (159,95 m2), stanowiska namiotowe i campingowe (847 m2) i miejsce na foodtruck i gastronomię (72 m2).

Gmina Przybienów szuka dzierżawców terenu (fot. Gm. Przybiernów)

Termin składania ofert upływa 10 października 2024r. do godz. 10:00 w Urzędzie Gminy w Przybiernowie , wadium płatne jest do 7 października.

Okres dzierżawy: Okres dzierżawy: od dnia podpisania umowy na czas oznaczony do 3 lat.

Dodatkowe informacje są dostępne w gminnym Biuletynie Informacji Publicznej.

DD

Gmina STEPNICA

Można pomóc pogorzelcom

Rodzina zamieszkała przy ulicy Kolejowej w Stepnicy, której to pożar zabrał prawie wszystko, potrzebuje wsparcia. Zbiórka, w której można go udzielić, została zorganizowana przez Stowarzyszenie Miłośników Ziemi Stepnickiej.

Pożar na ulicy Kolejowej w Stepnicy miał miejsce 12 września, około godziny 18:00. Został on ugaszony przez strażaków, dzięki czemu udało się uniknąć zniszczeń sąsiednich mieszkań. Jednak lokal w którym on wybuchł został niemal całkowicie zniszczony. Rodzina w nim mieszkająca potrzebuje wsparcia.

Mieszkanie zostało prawie całkowicie zniszczone (fot. OSP Stepnica)

Lokalna organizacja turystyczna Stowarzyszenie Miłośników Ziemi Stepnickiej zorganizowała zbiórkę pieniędzy. Osoby, które chcą wesprzeć pogorzelców mogą więc to zrobić poprzez wpłacenie pieniędzy na konto tej organizacji. Jego numer to 38 1240 3839 1111 0010 6977 2262. Założone jest ono w Banku Pekao. Zbiórka została otworzona 25 września i potrwa do 14 października. Wpłaty powinny mieć dopisek „Dla pogorzelców z ulicy Kolejowej w Stepnicy".

Zachęcamy do pomocy.

DD

eprasa.pl f2961de8c6

Gmina MASZEWO

Konkurs rozstrzygnięty

Ekologiczny konkurs skierowany do uczniów szkół podstawowych z tereny Gminy Maszewo został rozstrzygnięty. Jego finał odbył się w piątek, 20 września. Zadaniem uczestników było opracowanie i własnoręczne wykonanie torby wielokrotnego użytku.

W piątek, 20 września, odbył się finał konkursu ekologicznego pt. „ Reklamówka? - Nie, dziękuję mam swoją – konkurs na eko-torbę". Był on skierowany do uczniów szkół podstawowych z terenu Gminy Maszewo. Jego tematyką zaś było opracowanie i własnoręczne wykonane torby wielokrotnego użytku. Uczestnicy mogli użyć do tego dowolnej techniki i materiałów.

Konkurs ten był częścią projektu „Działania promocyjno-edukacyjne przy ścieżce przyrodniczo-edukacyjnej w Dolinie rzeki Leśnicy", który to został zrealizowany we współpracy z Wojewódzkim Funduszem Ochrony Środowiska i Gospodarki Wodnej w Szczecinie. Projekt ten został dofinansowany kwotą 111 591 zł. Jego całkowity koszt zaś to 123 900 zł.

Laureaci konkursu:

Nagrody główne, za I miejsce - hulajnogi wyczynowe trafiły do:

Zadaniem uczniów było wykonanie toreb wielokrotnego użytku (fot. Gm. Maszewo)

Aleksandry Płochy,
Juliana Busy,
Mai Usińskiej.

II miejsce zajęli:
Szymon Dobrochowski,
Jan Raźniak,
Oliwia Marczyńska.

III miejsce:
Wiktoria Fabisiak,
Brajan Bal,
Urszula Klimowska.

Wyróżnienia otrzymały prace wykonane przez: Igora Sudera, Zuzannę Florczak-Grzelak, Zofię Bujak, Kalinę Kruczkowską, Magdalenę Zajdel oraz Hannę Rutkowską.

Gratulujemy!

DD

Najlepsy wygrali hulajnogi (fot. Gm. Maszewo)

Nagrody wręczał Burmistrz Gminy Maszewo (fot. Gm. Maszewo)

Lewek w świetnym stylu awansował do finału MP

Szachowa miniatura Jakuba

Jakub Lewek z Goleniowa zapewnił już sobie występ w przyszłorocznym finale mistrzostw Polski chłopców do lat 14. Uczynił to dzięki bardzo dobrej grze w zakończonych w niedzielę Eliminacjach Makroregionu Lubusko-Dolnośląskiego w kategorii juniorów do lat 13, Nasz szachista zajął premiowane awansem czwarte miejsce.

Turniej rozegrany był na dystansie 9 rund w formule szachów klasycznych. Każdy z zawodników miał na rozegranie partii 90 minut plus 30 sekund dodawane za wykonanie każdego kolejnego posunięcia. Co drugi dzień rywalizujący szachiści musieli rozegrać dwie rundy (poranną i popołudniową) co sprawiało, że szczególnie w środkowej fazie turnieju, trzeba było spędzić nawet do 7 godzin dziennie nad szachownicą. Jakub w turnieju zgromadził 6 punktów.

Awans do szachowej elity Lewek w znacznej mierze zawdzięcza zwycięstwu w 6 rundzie, w partii granej przeciwko rozstawionemu z numerem 1 zawodnikowi z tytułem CM (ang. Candidate Master - to czwarty z oficjalnych międzynarodowych tytułów szachowych. Poprzedzają go tytuły arcymistrza (GM), mistrza międzynarodowego (IM) i mistrza FIDE (FM).

Poniżej prezentujemy ostatni fragment tej partii zakończony efektownym atakiem młodego goleniowianina.

W pozycji przedstawionej na diagramie Jakub (grający białym kolorem) zagrał:

15. W:h5

Białe poświęcają jakość, czyli oddają bardziej wartościową wieżę za mniej wartościowego skoczka). Czarne odpowiedziały ruchem:

15. ….. g:h5

Przeciwnik Jakuba przyjmuje ofiarę jakości – zdobywając przewagę materialną, kosztem osłabienia pozycji swojego króla.

Dalej nastąpiło:

16. G:g7

Białe likwidują kolejnego „obrońcę" czarnego króla.

16. ……. K:g7

Czarne odbijają gońca nie chcąc zostać ze stratą figury.

17. Hg4+ Kh7
18. H:h5 Kg7
19. H:g4 Kh7

Biały hetman zbijając dwa czarne pionki zlikwidował ostatnich obrońców czarnego „monarchy". Bicia czarnych pionków były jednocześnie szachami dlatego czarny król nie miał czasu na „zorganizowanie" sobie innych obrońców lub ucieczkę. Osłabiony czarny król jest teraz łatwym celem do ataku. Trzeba tylko znaleźć ten właściwy ruch. I młody goleniowianin go znajduje.

20. Wd2 !

Ten niepozorny ruch to wyrok dla czarnego króla. Nie ma już obrony przed matem białą wieżą na polu h2. Grający czarnymi poddał partię.

Ta partia to klasyczna miniatura szachowa (czyli partia zakończona efektownym zwycięstwem przed 25 ruchem i to nie ze względu na jakiś gruby błąd przeciwnika, ale ze względu na szachową pomysłowość i kreatywność zwycięzcy). Takie partie zdarzają się każdemu szachiście rzadko (arcymistrzowie mają takich partii w całej swojej karierze może kilkadziesiąt, natomiast słabsi - kilka, może kilkanaście). Tym większe zatem należą się Jakubowi gratulacje. ***DJ***

REKLAMA

eprasa.pl f2961de8c6

Osiągnięcia Tarczy

Złoto i brąz dla goleniowskich strzelców

Klub Strzelectwa Sportowego LOK „Tarcza" z Goleniowa po raz kolejny odniósł sukcesy. Tym razem przywiózł złoto oraz brąz z Bydgoszczy. Jego zawodnicy uczestniczyli tam w Międzywojewódzkich Mistrzostwach Młodzików Makroregionu, które odbyły się w weekend.

W dniach 20-22 września w Bydgoszczy odbyły się Międzywojewódzkie Mistrzostwa Młodzików Makroregionu w których uczestniczyli strzelcy z Klubu Strzelectwa Sportowego LOK „Tarcza" z Goleniowa. Klub reprezentowany był przez: Oliviera Wicińskiego oraz Weronikę Kujawę pod opieką trenera Michała Buniaka. Mistrzostwa te przyniosły strzelcom nie tylko wiele punktów, ale również medale.

Zarówno Oliver jak i Weronika w kategorii MIX-pistolet pneumatyczny zdobyli złoty medal. Oliver w pistolecie pneumatycznym zdobył złoty medal, a w pistolecie sportowym medal srebrny. Weronika zaś w pistolecie pneumatycznym zdobyła brązowy medal, zaś w pistolecie sportowym zajęła wysokie V miejsce punktowane. Klub jako całość zaś zajął V miejsce.

Gratulujemy!

DD

Drużyna LOK KSS TARCZA Goleniów z trenerem Michałem Byniakiem

Uśmiechnięci medaliści

Kujawa Weronika V miejsce w pistolecie sportowym

Kujawa Weronika III miejsce brązowu medal w pistolecie pneumatycznym

Wiciński Oliver II miejsce srebrny medal w pistolecie sportowym

Wiciński Oliver i Kujawa Weronika I miejsce złoty medal w MIX-pistolet pneumatyczny

REKLAMA

AUTO KASACJA
Goleniów
Ul. Krzywoustego 29
TEL. 607 496 122
SZROT, CZĘŚCI UŻYWANE

REKLAMA

Usługi minikoparką
Pomoc drogowa
Tel. 721 697 496

REKLAMA

auto gaz
naprawa i montaż instalacji
mechanika
rozrządy, zawieszenia...
więcej na www.giejbo.pl
ul. B.Chrobrego 29, Goleniów, tel. 91 407 33 07, kom. 606 948 278

Dyrektor szkoły branżowej
zatrudni nauczyciela przedmiotów zawodowych w zawodzie stolarz.
Wymagane wykształcenie w zawodzie stolarz lub w zawodzie pokrewnym, nie jest wymagane wykształcenie wyższe.
Kontakt: 889 035 662

Łazienki kompleksowo, remonty mieszkania
Tel. 601 847 838

Kompleksowe wykończenia wnętrz – łazienki
Tel. 601 847 838

NIERUCHOMOŚCI
Skup – sprzedaż - zamiana
Tel. 500 700 758

REKLAMA
reklama@dgoleniowski.pl
Tel. 506 638 789

eprasa.pl f2961de8c6

COOLTUROWNIK

Nr 234

dla dzieci i młodzieży

POLKI, KTÓRE MAJĄ SWOJE LALKI

Martyna Wojciechowska– podróżniczka i dziennikarka. Jest dziennikarką i prezenterską telewizyjną. To także podróżniczka, która od kilkunastu lat prowadzi program „Kobieta na krańcu świata". Zdobyła wiele górskich szczytów w tym koronę Ziemi (najwyższe szczyty kontynentów). Wzięła udział w rajdzie Sahara-Dakar. Pisze książki o podróżach i zwierzętach. Angażuje się też w akcje dobroczynne, działa m.in. na rzecz Fundacji WWF Polska.

Iwona Blecharczyk - w serwisie internetowym YouTube stworzyła kanał samochodowy – „Trucking Girl". Podróżuje po świecie i prezentuje nagrania z kabiny ciężarówki. Przemierzała tak m.in. Stany Zjednoczone i Kanadę. W tej części globu ma wielu odbiorców, podobnie jak w Niemczech, Wielkiej Brytanii i w Polsce.

Anita Włodarczyk - młociarka i trzykrotna mistrzyni olimpijska pochodzi ze sportowej rodziny – matka biegała, ojciec grał w piłkę. We wczesnej młodości Anita Włodarczyk trenowała speedrower, a pierwsze sukcesy w lekkoatletyce zaczęła odnosić w szkole podstawowej. Sięgnęła po mistrzostwo świata w Berlinie w 2009 roku, ustanowiła wtedy rekord świata. Pierwszy złoty medal olimpijski zdobyła w Londynie w 2012 roku, powtórzyła to jeszcze w mistrzostwach olimpijskich w Rio de Janeiro (2016) i w Tokio (2020).

KOLOROWANKA BARBIE

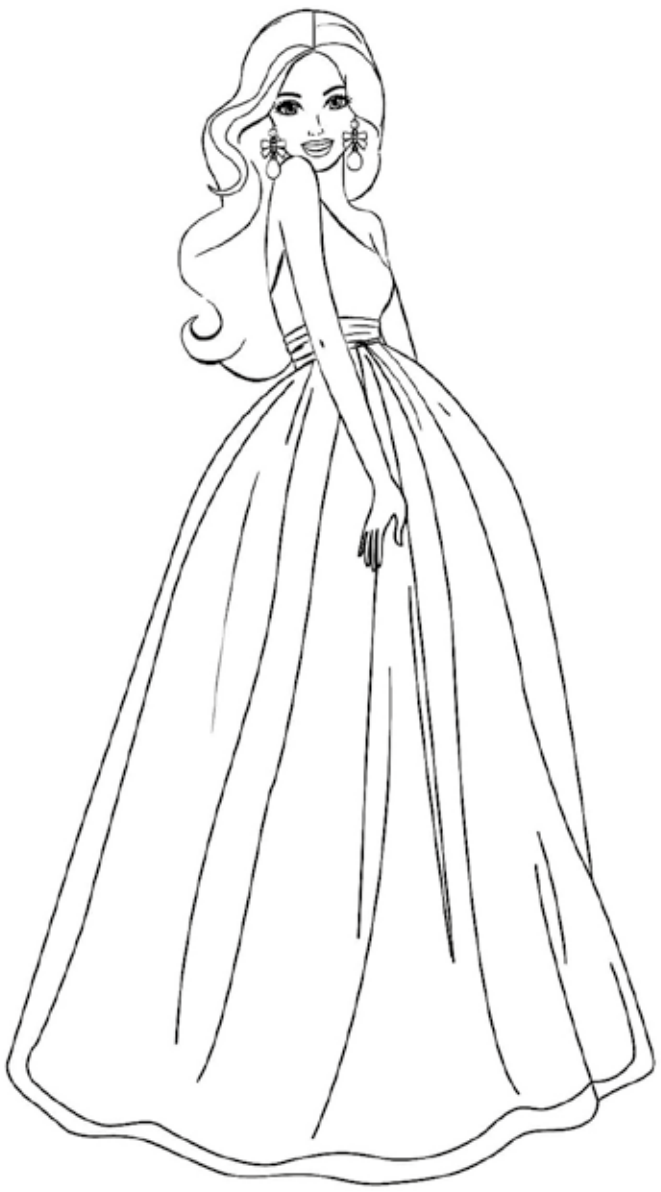

CZYM JEST SERIA BARBIE SHERO?

Barbie Shero to limitowana seria lalek, stworzona przez firmę Mattel na podobieństwo inspirujących kobiet z całego świata. Mówi o tym sama nazwa serii utworzona ze zbitki angielskich słów: shero - she - ona, hero - bohater. Barbie to jedna z najlepiej sprzedających się zabawek na świecie. Jej twórcą jest Ruth Handler - amerykańska przedsiębiorczyni, prezes firmy Mattel, która zajmuje się produkcją lalek. Tylko trzy polki otrzymały lalkę barbie na swoje podobieństwo.

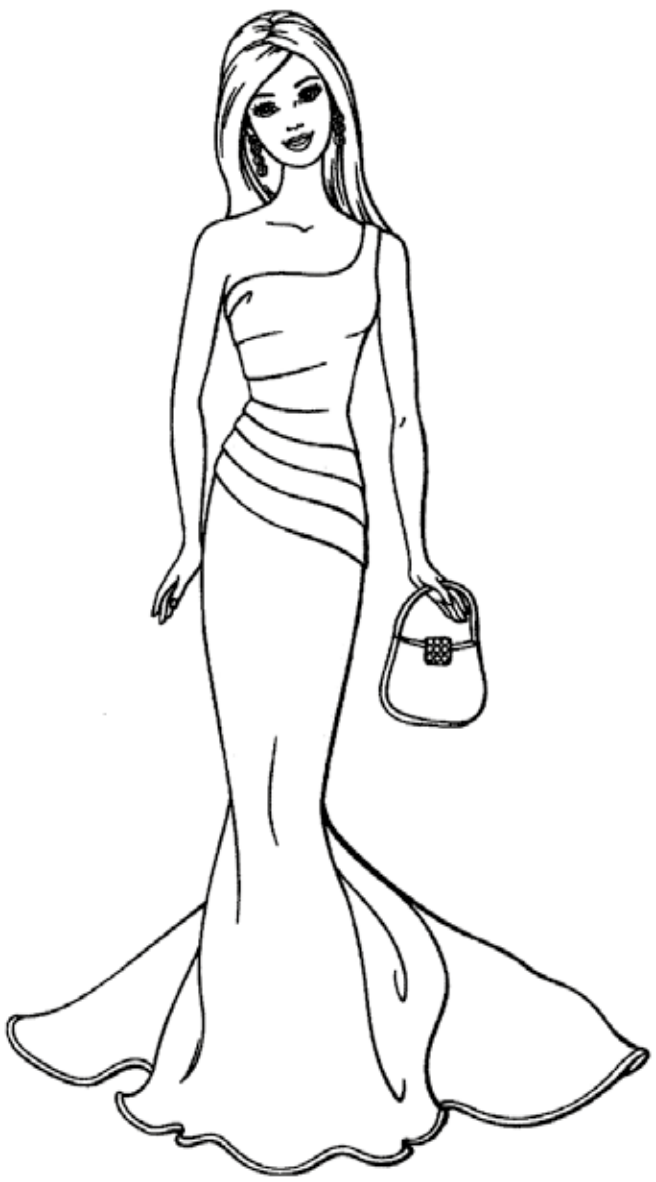

COOLTUROWNIK opracowała Edyta Przystupa

eprasa.pl f2961de8c6

KRZYŻÓWKA

Pożywny napój
Wygasły wulkan w Gruzji
Imię Konopnickiej
Zaczyn
Starszy kelner
Parkowa dróżka
Kamień pół-szlachetny
Opinia, osąd
Stolica Iraku
Nie wolno!
Szabla paradna
Stolica Baszkirii
Odbicie piłki serwisowej
Wałęsa
Lęk
Potężny ród
Ewolucja narciarska
Surowiec na siano
Płyn do prania wełny
Główny posiłek
"Podwładna" juhasa
Sport na macie
Tygodnik dla pań
Niski głos męski
Wada odlewów
Płyn
Imię pani Bovary
Rzeka na Syberii
Stop cynku i glinu
Wsad do martena
Kocha na planie
Syberyjska danina w naturze
Płynny miód
Kolczasty krzew owocowy
Administruje mieszkaniami
Tło pod tekstem
Małpiatka
Napój bogów
Właściciel Szarika
Aromatyczny alkohol
Roger - aktor "Święty"
Ferenc - słynny piłkarz
Cecha działacza

ANAWAR, JASAK, OBER, PUSKAS, RAKOWATOŚĆ, RETURN, RUADA

Litery z pól oznaczonych utworzą rozwiązanie.

?

KUPON

Imię i nazwisko ..... tel. .....

ROZWIĄZANIE .....

Kupon wraz z rozwiązaniem należy dostarczyć do redakcji. Spośród nadesłanych kuponów zostanie wylosowana nagroda ufundowana przez Wydawnictwo.

WYPOŻYCZALNIE
rusztowań,sprzętu budowlanego i ogrodniczego.
605 954 215

Wyburzamy, budujemy, remontujemy.
668 343 638

Transport, przeprowadzki,
opróżnianie mieszkań, piwnic, gratów.
668 343 638

Transport do 2 ton
przewóz gruzu, złom, sprzątanie mieszkań i piwnic.
Tel. 508 346 201

Skup butelek po piwie zwrotne
Ulica Wojska Polskiego 58a
(przy myjni, w podwórzu stolarni) • **godz. 9:00-14:30**
(w przypadku nieobecności właściciela proszę dzwonić)
Tel. 609 11 39 10

SPAWANIE - BUSÓW
Progi • Nadkola itp.
TEL. 696 871 295

Spawanie – mobilne
migomatem u klienta.
Samochody, bramy itd.
Tel. 889 996 324

WIND
Wykończenia wnętrz
Tel. 791 214 964

REMONTY
malowanie, wykończenia, wykładanie paneli.
Tel. 519 130 060

Oferuję korepetycję z zakresu historii
Cena ustalana indywidualnie
Tel. 721 644 755

Rozwiązanie krzyżówki: Plon niesiemy plon

Rozwiązanie nadesłali: Bożena Minda, Stanisław Klimek, Henryk Żurawski, Patrycja Sadzyńska, Halina Owczarek, Henryk Kopcewicz, Krystian Zarębski, Wiesław Danielak, Krystyna Farbotko

Zwycięzca: Halina Owczarek

Rozwiązania proszę wysyłać pod numer telefonu 888 464 801. Wydawanie nagród tymczasowo wstrzymane.

eprasa.pl f2961de8c6

Ogłoszenia drobne

NIERUCHOMOŚCI

- Sprzedam działkę ogrodową kolonia Matejki. Altana, szklarnia i wiatka. Cena 35 tys. Tel. 514 611 398.
- Wynajmę pokój z używalnością kuchni i łazienki, Stepnica. tel 606 283 962
- Sprzedam trzypokojowe w Komarowie. Tel. 509 588 056
- Sprzedam działkę ogrodową ul. Słowackiego, brama 4, działka 24. Tel. 517 638 577
- Działka budowlana,1001 m2, Żarnowo,99 zł/m^2, 608401040
- Sprzedam mieszkanie 2 pokojowe centrum Nowogardu, 40m^2, centralne ogrzewanie gazowe własne, duży balkon, bezczynszowe, bez pośredników. Tel. 604 702 817
- **Sprzedam mieszkanie 3-pokojowe, 48m2, piwnica, budynek gospodarczy i ogródek. Budno. tel 509 699 516**
- Działki budowlane w Marszwie przed rondem, wszelkie media. Tel. 888 088 856
- Sprzedam dom wolnostojący w Podańsku. Tel. 500 700 758
- Atrakcyjne działki Marszewo. Tel. 786699381
- Sprzedam mieszkanie w domku dwurodzinnym 58 m^2 z działką i garażem, ogrzewanie gazowe, bezczynszowe, cena 525tys. zł. Tel. 606 893 630
- SPRZEDAM DOM WOLNOSTOJĄCY O POW. 219m2, DZIAŁKA 672 m2. TEL. 500 700 758.
- KUPIĘ MIESZKANIE ZA GOTÓWKĘ. TEL 500 700 758.
- Działki budowlane na sprzedaż (przy lesie w Węgorzach). Tel. 608 01 39 95

MOTORYZACJA

- Audi A3 2012 rocznik sprzedam. Tel. 605 909 665

Język angielski
indywidualnie.
Tel. 600 251 546.

Rusztowanie
- wynajem
tel. 605 830 173

KUPIĘ
MIESZKANIE W GOLENIOWIE
GOTÓWKA
TEL. 500 700 758

SPRZEDAM
Mitsubishi colt 1,3, 191 tys., klimatyzacja sprawna, czarny kolor, 3-drzwiowa, 2 komplety kół Alu, lato-zima, doinwestowany, w Polsce od 2022.
Cena 7500 zł. Tel. 500 081 493

Sprzedam drewno opałowe.
Tel. 603 279 768

Zwracam się z prośbą do ludzi o dobrym sercu o karmę dla kotów.
Opiekuję się 10 bezdomnymi kotami. Mam niską emeryturę i nie stać mnie na karmę.
Proszę o pomoc. Tel. 607 281 562.

- Sprzedam samochód osobowy Audi A8. Tel. 669 416 230
- Sprzedam Opel II rok prod. 2008, przebieg 160 tys., poj.1.4., moc 90km. Cena do negocjacji. Tel. 794 29 86 85
- Sprzedam Nissan Micra 2003. Cena 5000 zł do negocjacji. Tel. 606 893 630
- Kupię ładowarke teleskopową, koparko-ładowarkę stan bez znaczenia, może być do remontu tel. 782 655 123 lub 669 653 515

ROLNICTWO

- **Szkółka w Karsku koło Nowogardu poleca drzewa owocowe i ozdobne w pojemnikach, tuja szmaragd, wys. 0,5 – 3 m. Tel. 606 106 142**
- Kupię klatkę dla królików dużych. Tel. 88 65 95 962
- Sprzedam sprzęt rolniczy. Tel, 518 447 999.
- **Orka pługiem obracalnym, talerzówka ciężka, siew agregatem. Tel. 608 01 39 95**
- **Ziemniaki jadalne i paszowe sprzedam. 608 01 39 95**

USŁUGI

- Drewno opałowe sosna – na wymiar. Tel. 518 447 999.
- Usługi ślusarskie, spawalnicze, naprawy maszyn i ciągników rolniczych, tel. 696 104 720
- Usługi koparką, 22 t. obrotowa, kołowa, tel. 696 104 720
- Wykończenia wnętrz: malowanie, kładzenie płytek, szpachlowanie itd. Tel. 721 738 954.
- Remonty kompleksowo, glazura, terakota, szpachlowanie, malowanie, panele. Tel. 888 051 939
- Usługi dronem, wirtualne spacery. Tel. 500 700 758.
- **Okna i Drzwi naprawa, regulacja serwis. tel. 505 801 778**
- **Regulacja, naprawa, konserwacja okien i drzwi. Tel: 695 181 070**
- **Firma budowlana z wieloletnią działalnością przyjmie zlecenie na budowę domów od podstaw, przekładek dachów, docieplenia, układanie kostki. 607 137 081**

Tanio sprzedam
nowy zegar ścienny
z gwarancją, z wahadłem i kurantem
Tel. 784 071 244

Kawaler lat 45
z Goleniowa pozna kobietę.
Tel. 736 341 035

SPRZEDAM
DOM WOLNOSTOJĄCY
TEL. 500 700 758

SPRZEDAŻ
DREWNA KOMINKOWEGO I OPAŁOWEGO
tel. 603 399 346
91 418 82 68

SPRZEDAM
Citroen Berlingo 2009, 1,9 HDI, 200 tys., bordo, dostawczy, stan bdb., doinwestowany. Cena 15500 zł.
Tel. 500 081 493

- Sprzedam drewno opałowe, kominkowe, buk, dąb, sosna. Tel. 606 353 792
- Malowanie, remonty. Tel. 519 130 060.
- Sprzedam opał buk, dąb, łupane lub w klockach mieszane. Tel. 665 544 518
- Prace wykończeniowe: glazura, panele, szpachlowanie, malowanie. Tel. 537 692 867
- Płytki, panele, glazura, malowanie, repgipsy, dachy i mieszkania od podstaw. Tel. 531 121 970
- Malowanie, szpachlowanie, remonty mieszkań w środku, na zewnątrz oraz stawianie budynków od podstaw. Tel. 531 800 833
- Usługi hydrauliczne, ogrzewanie podłogowe, grzejnikowe, woda zimna i ciepła, kanalizacja. Tel. 600 62 62 68
- Sprzedaż drewna opałowe i kominkowe. Rąbane i w klockach. Tel. 609 113 910.
- Wywozy i przywozy: gruz, ziemia, żwir, czarnoziem, złom, węgiel, gabaryty. Tel. 609 113 910
- Wykańczanie, malowanie, szpachlowanie płyty i panele. Tel. 782 413 824
- Usługi ogólnobudowlane, docieplenie budynków, malowanie, szpachlowanie, glazura, hydraulik, regipsy, adaptacja poddaszy. Tel. 600 626 268
- Transport, przeprowadzki, opróżnienie mieszkań, piwnic, gratów. Tel 668 343 638 Wyburzamy, budujemy i remontujemy. 668 343 638
- Malowanie, montaż paneli podłogowych i inne drobne naprawy wykona "złota rączka". 91 39 22 783, 784 79 22 70
- AGENCJA REKLAMOWA VIZART, oprawianie prac w 2 minuty, bindowanie, wydruki, ksero, laminowanie, Nowogard ul. 700 lecia 15. Tel. 605 522 340
- Przepisywanie prac (licencjackich, magisterskich i innych), dokumentów, CV, listów motywacyjnych, Szybko, solidnie. Nowogard ul. 700 lecia 15 Tel. 605 522 340.

Tanio sprzedam nowoczesną,
jasną komodę o wymiarach szer. 45 dł. 140 wys. 90 z szufladami i półkami.
Tel. 784 071 244

Tanio
sprzedam nowy tapczan
składany dwuosobowy.
Tel. 784 071 244

PRACA

- **Mechanika, blacharza zatrudnię, możliwość zamieszkania. Tel. 603 742 034**
- Przyjmę do sprzątania parkingu w Goleniowa, 1 godzina dziennie. Tel. 506 152 414
- Praca w Szwecji/okolice Goteborg. Szukam stolarzy/budowlańców do pracy w Szwecji. Wszelkie informacje pod nr telefonu: +46 762 18 55 66 – Daniel

INNE

- Gazowy , przepływowy ogrzewacz do wody (Termet) używany, sprzedam tanio. tel. 796 808 940
- Wkład kominkowy mało używany narożny sprzedam. Tel. 668 443 350
- Kupię 100 ton frezu asfaltowego tel. 691 180 848
- Sprzedam stelaż łóżko bez materaca, białe + dąb sonoma 180*200 cm (możliwy dowóz), tel. 605 522 340
- Sprzedam piłę do cięcia silikatów tarcza 350 oraz drobne narzędzia budowlane i rusztowanie warszawskie. Tel. 501 549 756
- **ODDAM MŁODEGO KOTA W DOBRE RĘCE. TEL. 91 407 24 17**
- Sprzedam kontener morski, spawarkę, betoniarkę, basen ogrodowy. tel. 696 614 605
- Sprzedam nowy Orbitrek elektromagnetyczny XC9000 Gymtek, tel. 605 522340.
- Telewizor LD 42 cali, 6 letni. Cena do negocjacji. Tel. 606 893 630
- Sprzedam kuchenkę mikrofalową srebrną, sterowanie elektroniczne, tel. 605 522 340
- Piec gazowy CO dwufunkcyjny Vaillant, wiszący, mało używany z gwarancją cena 1300 zł. Tel. 691 686 772
- Sprzedam panel prysznicowy aluminiowy Corsan, tel. 605 522 340

Sprzedam dom, 550 m^2,
11 pokoi, na działce ok. 3.700m^2, położony nad samym jeziorem w Węgorzynie, oferta bez pośredników.
Tel. 692 421 531

NIERUCHOMOŚCI
Skup – sprzedaż – zamiana
TEL. 500 700 758

Numery alarmowe

TELEFONY ALARMOWE	
Policja Goleniów	997, 47 78 21 511, 91 460 25 11
Posterunek Policji w Maszewie	91 46 02 574
Posterunek Policji w Stepnicy	91 46 02 573
Pogotowie Ratunkowe Goleniów	999, 91 888 45 41
Straż Pożarna Goleniów	998, 431 79 00
Policja Stepnica	47 78 21 573
Policja Maszewo	47 78 21 574
Straż Miejsca Goleniów	91 46 98 292
Pogotowie Gazowe	992, 91 418 09 55
Pogotowie ciepłownicze	993
Pogotowie wodno-kanalizacyjne	503 197 796, 91 418 22 34
ENEA	99 1
SŁUŻBA ZDROWIA	
Szpital Goleniów –Izba przyjęć	91 466 43 00
Szpital Goleniów – sekretariat	91 466 43 01
Przychodnie Goleniów	
Polmed ul. Pocztowa	91 419 15 05, 91 407 20 54
Profi Med. ul. M,Konopnickiej	91 407 12 50
Przychodna przy szpitalna ul. Nowogardzka	91 466 43 64
Przychodnia Maszewo	91 418 75 99
Pielęgniarstwo Środowiskowe Rodzinne	91 418 96 05
Opieka nocna i świąteczna	
przyszpitalna Goleniów	91 466 43 69
Przychodnia Stepnica	91 577 41 38
Przychodnia Maszewo	91 577 41 38
Rehabilitacja w Kompleksie Fala	91 460 08 49
Zakład Rehabilitacji i Fizjoterapii	91 418 53 27
ZOL Goleniów	91466 43 52

DZIENNIK GOLENIOWSKI
Dziennik Goleniowski ukazuje się w piątki na terenie gmin:
Goleniów, Maszewo, Stepnica, Przybiernów
red. naczelny Paweł Słomski **516 636 486,** Daniel Denderski, Cezary Kulka • *Sport* Dariusz Jachno - e-mail: djachno@op.pl
Reklama/Ogłoszenia Karolina Słomska-Błajek - **tel. 506 638 789** • *Redaktor techniczny* Paweł Słomski
ADRES REDAKCJI: ul. M. Konopnickiej 12 pok. nr 8 • 72-100 Goleniów • Tel. 91 392 21 65 • e-mail: redakcja@dgoleniowski.pl
Nakład: 3000 egz. • **Wydawca**: DJ Media sp. z o.o., *Redakcja nie odpowiada za treść reklam i ogłoszeń, zastrzega sobie prawo adiustacji tekstów.*

eprasa.pl f2961de8c6

Rozgrywki piłkarskie

Ina, Orzeł i Center bez punktów

Piłkarze Iny po trzech zwycięstwach z rzędu przegrali na własnym boiksu z Białymi Sądów 0:1. Na pierwszy rzut oka można mówić o sensacyjnej porażce. Rywale w tym sezonie są jednak nadspodziewanie mocni. Po ośmiu kolejkach mają na koncie 17 punktów i tylko o dwa oczka ustępują wiceliderowi z Dębna.

Ina jedyną bramkę straciła w 72 minucie po strzale z rzutu karnego. W kolejnym spotkaniu IV ligi Ina zmierzy się w Koszalinie z Bałtykiem. Rywale grają w tym sezonie poniżej oczekiwań, mają na koncie zdobytych tyle samo punktów co Ina, czyli 15. Po cichu liczymy zatem na sprawienie niespodzianki i przywiezienie znad morza jakiegoś dorobku punktowego. Tym bardziej, że Ina dotychczas lepiej gra na wyjazdach niż u siebie w domu.

Dawno nie zaglądaliśmy na boiska klasy okręgowej. A tam rywalizuje Orzeł Łożnica. Dotychczas w tym sezonie rozegrano sześć spotkań. Orzeł wygrał z nich dwa, a trzy zakończyły się porażką. W sobotę Orzeł musiał uznać wyższość Regi Trzebiatów z którą przegrał na własnym obiekcie aż 1:4. W sobotę Orzeł zagra w Szczecinie z Kastą Majowe. Zwycięstwo na pewno jest w zasięgu możliwości ekipy z Łożnicy.

Słabiej od Orła w tej samej grupie klasy okręgowej wiedzie się jak na razie Center Goleniów. Nasz zespół zgromadził zaledwie pięć punktów i zajmuje w tabeli przedostanie (15) miejsce. W ostatniej kolejce Center przegrał u siebie 0:3 z Jeziorakiem Załom. W sobotę goleniowianie zagrają z Masowią w Maszewie., *DJ*

REKLAMA
reklama@dgoleniowski.pl
Tel. 506 638 789

Witamy wśród nas...

Rubryka powstaje przy współpracy z personelem oddziałów: dziecięco-noworodkowego oraz położniczo-ginekologicznego SCM w Goleniowie

Ilariia Koshyk
ur. 20.9.2024 r., waga 3020 g, córka Ziniaidy i Yuriiego ze Stepniczki

Lew Zinchenko
ur. 20.9.2024 r., waga 3830 g. syn Sofii i Ihora ze Stargardu

Antoś Brzeziński
ur. 25.9.2024 r, waga 3350 g, syn Róży i Mateusza z Nowogardu

REKLAMA

eprasa.pl f2961de8c6