ISSN 1896-7019

TWÓJ JEDYNY LOKALNY TYGODNIK

nowy tydzień

W LUBLINIE I ŚWIDNIKU

RAZ NA TYDZIEŃ

Cena 2,80 zł (w tym 5% VAT)

21 - 27 września 2020 r. | nr 38 (714/2020 | ISSN 1896-7019 | INDEKS 224073 | LUBELSKI TYGODNIK LOKALNY | ZAPRASZAMY NA WWW.NOWYTYDZIEN.PL

16 str. + Bezpłatny dodatek TV

W sobotę 122 zakażenia koronawirusem w Lubelskiem, w Polsce 1002!

Moc zakażeń

Fatalne informacje przyniósł koniec ubiegłego tygodnia. W sobotę w kraju odnotowano 1002 przypadki zakażania koronawirusem, z czego 122 w województwie lubelskim. To rekord od początku epidemii. Do tego w piątek w SPSK nr 1 w Lublinie zmarł chory na Covid-19 46-letni zakonnik, Wojciech Kaczmarek. Jak poinformował Sanepid nie miał żadnych chorób współistniejących.

Str. 2

ŚWIDNIK. Miasto nie chciało, zrobił powiat. Niepełnosprawni i opinia publiczna chwalą, a ratusz ponoć kipi ze złości na starostwo

Pstryczek od starostwa

Na przystankach autobusowych przy głównych świdnickich ulicach od kilku tygodni wymalowane są niebieskie kwadraty z białymi konturami osoby na wózku inwalidzkim. Mają ułatwiać osobom niepełnosprawnym korzystać z miejskiej komunikacji. To pomysł miejskiego radnego Marcina Magiera, który odrzuciło miasto, więc zrealizowało je starostwo. Kosztował kilkaset złotych, a wychwalają je teraz wszystkie media. Podobno ratusz ma teraz za złe starostwu, że weszło mu w paradę…

Str. 5

Jedni zdalnie, inni hybrydowo. Szkoła w czasach zarazy

Wirus komplikuje naukę

II LO im. Zamoyskiego w Lublinie naucza „na odległość", kilka innych lubelskich placówek, w tym III LO im. Unii Lubelskiej czy IX LO im. Mikołaja Kopernika pracuje w „modelu hybrydowym", a w PCEZ w Świdniku osiemnastu uczniów musiało odbyć przymusową kwarantannę - to bilans pierwszych tygodni roku szkolnego 2020/2021 w trwającej epidemii koronawirusa.

Str. 5

Spośród 156 obywatelskich pomysłów pod głosowanie miasto zakwalifikowało 82

Połowa projektów do kosza

Znamy wyniki oceny formalnej projektów zgłoszonych do bieżącej edycji Budżetu Obywatelskiego. Spośród 156 zgłoszonych przez mieszkańców projektów, pozytywnie zweryfikowane zostały 82. Spośród projektów dzielnicowych, pozytywnej oceny nie dostał żaden projekt z Wrotkowa. Do 24 września (czwartek) autorzy odrzuconych wniosków mają czas na złożenie ewentualnego odwołania.

Str. 4

Ile osób i firm zapłaci za grzechy nieuczciwej 42-latki?

Pracownica banku przejmowała konta klientów

Pracownica banku przejmowała konta klientów indywidualnych i firm, i zaciągała pożyczki w parabankach. Kobieta została zatrzymana przez kryminalnych z Komendy Wojewódzkiej Policji w Lublinie. - Sprawa ma charakter rozwojowy – mówi kom. Andrzej Fijołek z zespołu prasowego KWP.

Str. 6

Mocno okrojona wersja największego lubelskiego festiwalu

Carnaval ponad rygorami

Ostatni, pogodny weekend lata (17-20 września) zagospodarowali nam w Lublinie artyści nowego cyrku. 11. z rzędu festiwal bardzo różnił się od gremialnej fiesty mieszkańców i gości imprezy, znanej z poprzednich edycji. Carnaval Sztukmistrzów 2020 bazował na zasobach krajowych, nieliczni byli przybysze z zagranicy.

Str. 2

Priorytetem realizacja trwających inwestycji

Lublin kroi przyszłoroczny budżet

Wyższe opłaty za pobyt dziecka w przedszkolu, niezmienione stawki podatku od nieruchomości, priorytetem realizacja trwających inwestycji. Znamy założenia do projektu budżetu Lublina na 2021 rok.

Str. 2

ŚWIDNIK. Więcej za przejazdówki do Lublina

Świdniczanie pojadą drożej

Świdniczan dojeżdżających do Lublina komunikacją miejską dotknie podwyżka cen biletów okresowych uchwalona na ostatniej sesji Rady Miasta Lublin. – Wystosowaliśmy do władz Lublina protest w tej sprawie, ale prawdopodobnie nic to nie zmieni – ubolewa Marcin Dmowski, wiceburmistrz Świdnika.

Str. 9

ŚWIDNIK. W planach kolejna, wielka inwestycja

Po basenach czas na halę

Przed Świdnikiem kolejne duże wyzwanie inwestycyjne - budowa Multifunkcjonalnego Centrum Rozwoju. Pod tą roboczą wciąż - jak zaznaczają włodarze miasta - nazwą kryje się budowa hali sportowo-, koncertowo-biznesowej. Według wstępnych szacunków budowa obiektu może kosztować nawet 50 mln zł.

Str. 7

Sprawa jest pilna

Trzeba „podeprzeć" most przy Gali

Miasto ogłosiło przetarg na „wykonanie tymczasowego podparcia" będącego w bardzo złym stanie mostu na Bystrzycy w ciągu al. Unii Lubelskiej. Prace powinny się zakończyć jeszcze w tym roku.

Str. 8

REKLAMA

Damel-TAXI
1-96-26
815 333 333
w LUBLINIE i w ŚWIDNIKU
POBIERZ i zamawiaj TAXI

Mocno okrojona wersja największego lubelskiego festiwalu

Carnaval ponad rygorami

Ostatni, pogodny weekend lata (17-20 września) zagospodarowali nam w Lublinie artyści nowego cyrku. 11. z rzędu festiwal bardzo różnił się od gremialnej fiesty mieszkańców i gości imprezy, znanej z poprzednich edycji. Carnaval Sztukmistrzów 2020 bazował na zasobach krajowych, nieliczni byli przybysze z zagranicy.

WIĘCEJ ZDJĘĆ NA WWW.NOWYTYDZIEN.PL

Wydarzenia organizowane przez Warsztaty Kultury oraz Miasto Lublin zaczęły się na skromnie urządzonej scenie Browarów Perła. W ramach darmowych popisów „Busker Show" wystąpili tu artyści z różnych dyscyplin nowego cyrku. Akrobatykę parami, ekwilibrystykę na drabinie, kobietę iście „z gumy", sztuczki iluzjonistów, żonglerkę ogniem, taniec z kołami hula-hoop, klaunadę – to wszystko prezentowali: **Pan Ząbek**, **Dominika Osam-Gyaabin**, **Kari Panska**, **Krzysztof Kostera**, **Marcin Ex Styczyński**, **Marysia** i **Julian**. Na widowni już tylko wspomnienie tłumu ludzi z poprzednich lat, złaknionych cyrkowej rozrywki. W każdy z 4 wieczorów imprezy po kilkadziesiąt osób rozsadzonych na krzesłach oglądało ten show. W opcji było browarne Kino Carnavalu opodal i jego cyrkowa oferta.

Z wydarzeń odpłatnych festiwalu w piątek i sobotę na placu Dominikańskim można było zobaczyć bardzo refleksyjny spektakl „Śmierci Śmiech" duetu Wrzące Ciała. To alegoryczna opowieść o klaunie, który przez całe swoje życie (a więc w ciągu 40 min. seansu) dzielnie i widowiskowo opierał się śmierci czyhającej na jego potknięcie. Urzeczona witalną postawą artysty kostucha długo zwlekała z wykonaniem swej powinności. Ten pomysł bardzo podobał się publiczności.

W sobotni wieczór duża estrada Carnavalu na błoniach była miejscem brawurowego spektaklu „Prometeusz" (scenariusz i reżyseria **Kamil Przyboś**). Epizod z mitologii greckiej stanowił tu pretekst by pokazać, akrobatyczno-taneczną epopeję, w której bohater wykradł bogom ogień rozbudzając w ludziach kreatywność i zainteresowanie światem.

Na scenie przez ponad godzinę „wyszalało się" 18 wrocławskich artystów, z czego połowa to powabne tancerki, drugie pół - atletyczni mężczyźni o nagich torsach. Ich udziałem były akrobacje w parach i większych grupach, ekwilibrystyka na wirujących trapezach oraz szarfach. Oglądaliśmy zmysłowe tańce, niemal bachanalia, zmagania herosów, popis ich zręczności i walkę wręcz.

Towarzyszyła temu przejmująca muzyka akcentowana mocnym, basowym vibrato. Spektakl oglądało nieco ponad 200 osób, choć kunszt artystów aż prosił się o szerszą publiczność. Cóż, wszystkie wydarzenia jednak w reżimie epidemicznym, co mocno ograniczało widownię.

W niedzielę, na tejże scenie, Carnaval zakończył koncert folkowego zespołu Dziady Kazimierskie i specjalnej sekcji dętej Rury Wydechowe, gdy publiczność doskonale bawiła się przy ich piosenkach.

Atutem imprezy był i w tym roku Urban Highline Festival, czyli popisy śmiałków chodzących po linach. Nieograniczona publiczność mogła ich podziwiać w 10 lokalizacjach, w tym na 6 linach rozpiętych od Trybunału Koronnego.

Carnaval Sztukmistrzów 2020 nie zapomniał o tych wszystkich, którzy nie mogli uczestniczyć w wydarzeniach na żywo.

Biletowane spektakle festiwalu są obecnie dostępne online w dniach 21-29 września. Szczegóły w linku **http://bit.ly/Spektonlinehttp://bit.ly/Spektonline.**

MR

W sobotę 122 zakażenia koronawirusem w Lubelskiem, w Polsce 1002!

Moc zakażeń

Fatalne informacje przyniósł koniec ubiegłego tygodnia. W sobotę w kraju odnotowano 1002 przypadki zakażania koronawirusem, z czego 122 w województwie lubelskim. To rekord od początku epidemii. Do tego w piątek w SPSK nr 1 w Lublinie zmarł chory na Covid-19 46-letni zakonnik, Wojciech Kaczmarek. Jak poinformował Sanepid nie miał żadnych chorób współistniejących.

Nagły wzrost infekcji, przy nie odbiegającej od normy liczbie wykonanych testów, był zaskoczeniem. Jeszcze na początku zeszłego tygodnia informowano o 300-400 nowych zakażeniach koronawirusem, ale w piątek było ich już ponad 800, a w sobotę padł rekord – 1002. Wśród trzech województw, w których dobowe statystyki były najgorsze znalazło się Lubelskie (122 przypadki) – po raz pierwszy od początku epidemii. To efekt sześciu nowych ognisk zakażeń, z których największe jest w Specjalnym Ośrodku-Wychowawczym w Tomaszowie Lubelskim, gdzie zakażonych jest kilkudziesięciu wychowawców i podopiecznych. W opinii wojewody **Lecha Sprawki**, który w sobotę zwołał w sprawie sytuacji epidemicznej w regionie, specjalny briefing, liczba zakażonych w najbliższych dniach może być jeszcze wyższa. – Z ogniska w Tomaszowie Lubelskim ponad 270 osób zostało objętych kwarantanną. Należy liczyć się z tym, że w tej liczbie jest bardzo dużo osób zakażonych - mówił Lech Sprawka. - Jeden z nauczycieli, u którego potwierdzono zakażenie, pracuje też w trzech innych szkołach – wyjaśniał wojewoda.

Sobota przyniosła jeszcze inną fatalną informację. Sanepid podał, że dzień wcześniej, w SPSK nr 1 w Lublinie, zmarł 46-letni pacjent chory na Covid-19, który jako jedna z niewielu dotychczasowych ofiar śmiertelnych epidemii, nie miał żadnych chorób współistniejących. Niedługo po tym okazało się, że zmarłym jest lubelski zakonnik **Wojciech Kaczmarek**. - Waszej modlitwie polecamy zmarłego współbrata Wojciecha Kaczmarka, dziękujmy za jego życie i powołanie, prośmy o dar życia wiecznego. Ostatnie dni spędził w szpitalu, gdzie bardzo ciężko przechodził zarażenie koronawirusem. Miał 46 lat, pracował w Bydgoszczy, Orchówku, Lublinie (na Krakowskim Przedmieściu) oraz Ostrovie i Borze w diecezji pilzneńskiej w Czechach – napisali Bracia Mniejsi Kapucyni na swoim Facebooku. Msza pogrzebowa zakonnika odbędzie się w środę, 23 września, o 12.45 w kościele pw. Wszystkich Świętych przy ul. Lipowej.

Lubelskie gotowe na jesienną falę

W ubiegły piątek wojewoda Lech Sprawka na specjalnie zwołanej konferencji prasowej omówił realizację jesiennej strategii walki z Covid-19 na terenie województwa lubelskiego. Wojewoda przedstawił m.in. strukturę zabezpieczenia szpitalnego, która składa się teraz z trzech poziomów. W skład poziomu III, wchodzą dwa szpitale wielospecjalistyczne (SPZOZ w Puławach, który wcześniej był jednoimienny i SPSK nr 4 w Lublinie), w których umieszczani są pacjenci zakażeni koronawirusem i wymagający jeszcze innego specjalistycznego leczenia.

Poziom II to sieć tzw. szpitali zakaźnych, którą tworzy dziewięć lecznic: w Puławach, Chełmie, Białej Podlaskiej, Biłgoraju, Tomaszowie Lub., Łukowie oraz trzy szpitale lubelskie: SPSK nr 1, Jana Bożego i Szpital Neuropsychiatryczny. Pozostałe szpitale należą do poziomu I i mają za zadanie leczyć wszystkich pacjentów niezarażonych koronawirusem.

Wojewoda wyznaczył również trzy obiekty na terenie Lubelszczyzny przeznaczone na izolatoria. To Hotel Huzar, ul. Spadochroniarzy 9 w Lublinie; Hotel Delfin, Al. Jana Pawła II nr 11 w Białej Podlaskiej i budynek przy ul. Wyzwolenia 138 w Tomaszowie Lubelskim.

Statystyki

W ubiegłym tygodniu liczba przypadków zakażeń koronawirusem w Polsce wzrosła do 79 240 (o 5088), zgonów do 2293 (o 105), a wyleczonych do 64 302 (o 3643). W województwie lubelskim przybyło 267 zakażonych z czego najwięcej w Tomaszowie Lubelskim i Lublinie (od początku 2188), 4 pacjentów chorych na Covid-19 zmarło (od początku 34), a 165 wyzdrowiało (1665).

W Europie największy wzrost zakażeń notuje Hiszpania (ponad 14 tys. na dobę), Francja (ok. 13 tys.), Rosja (ok. 6 tys.) i Wielka Brytania 3,5 tys. Na świecie liczba zakażeń przekroczyła już 30,8 mln (prawie 2,1 mln nowych przypadków w ciągu tygodnia), zgonów 957 tys., a wyzdrowień 21 mln. Najwięcej infekcji odnotowano w Stanach Zjednoczonych 6,76 mln (ponad 199 tys. zgonów), Indiach 5,4 mln (86 tys), Brazylii 4,52 mln (136 tys.), Rosji 1,1 mln (19 tys.) i Kolumbii 758 tys. (24 tys.).

Dane na niedzielę, 20 września.

RD

Priorytetem realizacja trwających inwestycji

Lublin kroi przyszłoroczny budżet

Wyższe opłaty za pobyt dziecka w przedszkolu, niezmienione stawki podatku od nieruchomości, priorytetem realizacja trwających inwestycji. Znamy założenia do projektu budżetu Lublina na 2021 rok.

- Priorytetem w przyszłym roku jest finansowanie obligatoryjnych zadań miasta oraz realizacja inwestycji służących mieszkańcom i sprzyjających rozwojowi – tłumaczy prezydent **Krzysztof Żuk**.

W przyszłym roku zostaną zapewnione pieniądze przede wszystkim na kontynuację lub zakończenie inwestycji będących już w trakcie realizacji lub w trakcie opracowywania dokumentacji. Chodzi m. in. o dostawę 20 autobusów elektrycznych i 10 trolejbusów, budowę nowego systemu biletu elektronicznego, budowę węzłów przesiadkowych, przebudowę Al. Racławickich, ul. Poniatowskiego i ul. Lipowej, budowę dworca metropolitalnego czy termomodernizację szkół.

Miasto nie planuje podnoszenia stawek podatku od nieruchomości na 2021 rok. Ma to związek z kryzysem gospodarczym wywołanym epidemią koronawirusa. Nie będzie kolejnych podwyżek cen za komunikację miejską, ani podwyższenia opłat za gospodarowanie śmieciami. W 2021 roku bez zmian pozostaną opłaty za parkowanie, opłata dodatkowa za nieuiszczenie opłaty za parkowanie oraz za przekroczenie opłaconego czasu parkowania w wysokościach obowiązujących od 1 kwietnia tego roku. Na dotychczasowym poziomie zostaną też opłaty za pobyt w bursach czy w ośrodkach wsparcia. Nie zmieni się też opłata przedszkolna.

Zmieni się natomiast opłata za pobyt w żłobkach. Wyniesie 280 złotych, co ma związek z planowanym przez rząd podniesieniem najniższej krajowej do 2800 złotych. - Opłata dodatkowa za godziny opieki wykraczające poza 10 godzin dziennego pobytu dziecka w żłobku wynosi 2,5% obowiązującego minimalnego wynagrodzenia za pracę za każdą dodatkową godzinę opieki, czyli 70 zł przy przyjętym wynagrodzeniu minimalnym – wylicza **Katarzyna Duma**, rzecznik prasowy ratusza.

Kontynuowana będzie realizacja Budżetu Obywatelskiego oraz Zielonego Budżetu Obywatelskiego. W ramach kolejnej, VII edycji, BO będzie do wydania 12,15 mln zł, a na ZBO miasto zamierza przeznaczyć 2 mln zł.

Grzegorz Rekiel

Rozbił swój samochód i uszkodził inny

Poranny wypadek pijaka

Pijany kierowca stracił panowanie nad samochodem i rozbił go na drzewie na Al. Zygmuntowskich, wcześniej zderzył się z volkswagenem.

Do wypadku doszło w sobotę nad ranem, na wysokości basenu MOSiR. Pijany mężczyzna jechał od strony ul. Narutowicza, za łukiem jezdni stracił panowanie nad rowerem i gwałtownie zjechał na przeciwległy pas jezdni. Auto zderzyło się z jadącym z naprzeciwka volkswagenem, a potem z impetem wpadło na pobocze i uderzyło w przydrożne drzewo. Przód pojazdu został zgnieciony. Kierowcę rovera z obrażeniami odwieziono do szpitala. Tłumaczył, że zasnął za kierownicą Mężczyzna miał w organizmie promil alkoholu.

LT

68-letni lublinianin zmarł po upadku z drabiny

Tragiczna przycinka brzozy

68-letni lublinianin zginął tragicznie na działce letniskowej koło Firleja.

Do tragedii doszło w piątkowe popołudnie. Mężczyzna postanowił przyciąć gałęzie wysokiej brzozy.

- Wspiął się po drabinie i za pomocą piły odcinał gałęzie. Niestety, podczas schodzenia z drabiny prawdopodobnie poślizgnął się i spadł z wysokości kilku metrów. 68-latek poniósł śmierć na miejscu zdarzenia – mówi kom. **Andrzej Fijołek**, z zespołu prasowego Komendy Wojewódzkiej Policji w Lublinie.

LT

PATRONAT NOWEGO TYGODNIA

Zapraszamy na III Forum Społecznej Odpowiedzialności Biznesu

Jak prowadzić biznes zyskownie, ale też odpowiedzialnie. Na żywo i online rozmawiać będą o tym uczestnicy III Forum Społecznej Odpowiedzialności Biznesu, które 25 września odbędzie się w Lubelskim Centrum Konferencyjnym. Podczas piątkowego wydarzenia, organizowanego przez Lubelski Klub Biznesu, jednym z obszarów tematycznych będzie człowiek w świecie covid - pracownik i pracodawca oraz ich wyzwania i kluczowe potrzeby.

- Przez długi czas tylko aspekty związane z materialnymi cechami produktów czy usług, takimi jak cena, jakość, funkcjonalność były ważne dla konsumentów. Obecnie usługobiorcy patrzą na producentów i przedsiębiorców, także od strony ich zaangażowania na rzecz ludzi i środowiska. Chcąc odnieść sukces na współczesnym rynku, firmy powinny wdrożyć zasady Społecznej Odpowiedzialności Biznesu - mówi **Agnieszka Gąsior-Mazur**, prezes Stowarzyszenia Lubelski Klub Biznesu, organizator forum. - Dziś idea CSR-u zyskuje na znaczeniu, termin ten jest widoczny nie tylko w literaturze jako koncept teoretyczny, ale także w codzienności naszych firm. Biznes odgrywa ważną rolę w rozwiązywaniu problemów społecznych i środowiskowych, dzieląc się tym, co najlepsze w celu zaspokajania ludzkich potrzeb. Filozofia CSR jest wielowymiarowa i kompleksowa, dotyczy zarówno strategicznego planowania jak i implementacji, która stosowana regularnie przynosi konkretne, pozytywne rezultaty - podkreśla prezes Agnieszka Gąsior-Mazur

Początek konferencji o godz. 10. Wydarzenie będzie można śledzić na żywo także na kanale Lubelskiego Klubu Biznesu na YouTube.

BS

nowy tydzień WTORKI ŁMIF

Nowy Tydzień w Lublinie i Świdniku

WYDAWCA: Grupa Medialna ITM Sp. z o.o.
Prezes Zarządu – Marcin Futyma
REDAKCJA: tel. 509 710 033,
fax. (81) 463 96 76;
Redaktor naczelny – Piotr Morlewski
Sekretarz redakcji – Jerzy Kowalczyk
Dziennikarze:
Krzysztof Basiński – 691 344 090;
Grzegorz Rekiel – 601 344 818;
Katarzyna Głaz (Świdnik) – 508 599 387

www.nowytydzien.pl

Tygodnik lokalny. Ukazuje się w poniedziałki na terenie Lublina i Świdnika

Biuro reklamy i ogłoszeń:
Dyrektor Biura Reklamy:
Ewa Sprawka – 691 344 029.
Druk: Drukarnia Agory w Warszawie
Agora S.A.
ul. Daniszewska 2, 03-230 Warszawa
Redakcja/Biuro reklam i ogłoszeń:
20-111 Lublin, ul. Bramowa 6
Redakcja nie ponosi odpowiedzialności za treść ogłoszeń i reklam

SYGNAŁY CZYTELNIKÓW. Osoby niepełnosprawne muszą płacić, gdy nie parkują na kopercie

Nie ma zmiłuj!

Niedawno na łamach tygodnika opisaliśmy sytuację, jaka spotkała niepełnosprawną turystkę z Gdyni, która wraz z rodziną podczas wakacyjnego wyjazdu postanowiła odwiedzić Lublin. Pobytu w Kozim Grodzie miło wspominać nie będzie z uwagi na mandat nałożony za parkowanie przy ul. Podwale przez Zarząd Dróg i Mostów. Bezwzględne karanie kierowców posiadających karty parkingowe dla osób niepełnosprawnych to, jak okazuje się w Lublinie już norma i nie ma zmiłuj. Samochód nie stał na kopercie, opłatę w wysokości 100 zł trzeba do miejskiej kasy wnieść.

Ale czy w niektórych sytuacjach miasto nie powinno odstąpić od restrykcyjnych działań? Kolejnym, tego przykładem, po gdyniance, jest sytuacja naszej schorowanej Czytelniczki, która musiała udać się do szpitala przy ul. Staszica.

- Jestem pacjentem onkologicznym po poważnych dwóch operacjach, osobą niepełnosprawną zaliczoną przez Miejski Zespół do Spraw Orzekania o Niepełnosprawności w Lublinie jako stopień niepełnosprawności - znaczny. Poczułam się bardzo źle i córka zawiozła mnie do szpitala przy ul. Staszica - opowiada nasza Czytelniczka. Do domu wróciła z kwitkiem za szybą samochodu, by dokonać opłaty dodatkowej.

W jej imieniu prośbę o odstąpienie od egzekwowania kary za parkowanie do Zarządu Dróg i Mostów wysłał mąż. W piśmie skierowanym do dyr. Pidka czytamy m.in.:

„Córka opłaciła parkowanie na 1/2 godziny, bo była pewna, że zabieg będzie krótki, lecz na wskutek procedur związanych z pandemią czas pobytu w szpitalu znacznie się wydłużył. Córka chciała opłacić za dłuższe parkowanie, lecz żona powiedziała jej, że posiada kartę parkingową do bezpłatnego parkowania. Dopiero dziś dowiedziałem się od pani z Biura Płatnego Parkowania, że bezpłatne parkowanie dla osób niepełnosprawnych obowiązuje na wyznaczonych miejscach. Uwzględniając powyższe i okoliczności jakie wtedy wystąpiły (żona posiada kartę od niedawna i nie była poinformowana, że karta obowiązuje na wyznaczonych miejscach), czyli nieświadomość żony co do parkowania, proszę jak na wstępie do odstąpienia dopłaty. Zaznaczam, że żona otrzymuje najniższą emeryturę" - napisał mąż naszej Czytelniczki.

Zarządu Dróg i Mostów odpowiedział, że opłata nie może zostać anulowana, bo nie pozwalają na to przepisy.

- Cóż kara została utrzymana, ale co mnie najbardziej oburzyło to fakt, że w piśmie z urzędu poinformowano nas, że samochód stał tego dnia przy ul. Jasnej i to za postój w tym miejscu, a nie przy Radziwiłłowskiej przy szpitalu jest ta opłata. Tyle, że na ulicy Jasnej ani ja, ani moja córka nigdy nie parkujemy, tym bardziej tego dnia i w tym czasie, kiedy byłam w szpitalu. To jakiś absurd! - mówi podenerwowana Czytelniczka.

Przypominamy!

W Strefie Płatnego Parkowania w Lublinie, zgodnie z Uchwałą Rady Miasta Lublin, osoba niepełnosprawna legitymująca się kartą parkingową (wydaną na podstawie art. 8 ustawy z dnia 20 czerwca 1997 r. Prawo o ruchu drogowym), kierująca pojazdem samochodowym oznaczonym tą kartą lub kierujący pojazdem, który przewozi taką osobę, może bez wnoszenia opłat parkować wyłącznie na wyznaczonym i oznakowanym miejscu dla osób niepełnosprawnych. Na pozostałych miejscach na parkingu płatnym taka osoba zobowiązana jest do wnoszenia opłat.

BS

Opozycja, a nawet koalicjanci PiS mówią „nie"

Covid im wszystko wybaczy?

Co się takiego wydarzyło, że rządzący potrzebują ustawy "Bezkarność+"? – zastanawiali się w ubiegłym tygodniu przedstawiciele Konfederacji, nawiązując do projektu ustawy o „bezkarności urzędników podejmujących działania w walce z koronawirusem". Ostatecznie projekt został wycofany z porządku obrad ubiegłotygodniowego posiedzenia Sejmu.

Chodzi o projekt ustawy dotyczącej „bezkarności urzędników podejmujących działania w celu przeciwdziałania Covid-19". Ostatecznie został on wycofany z porządku obrad ubiegłotygodniowego posiedzenia Sejmu, po tym jak przedstawiciele wchodzącej w skład Zjednoczonej Prawicy Solidarnej Polski **Zbigniewa Ziobro** zapowiedzieli, że zagłosują przeciwko projektowi.

Przeciwko projektowi byli też przedstawiciele Konfederacji. – Według Konfederacji ustawa "Bezkarność+" jest próbą legalizacji bezprawia. Pod pretekstem walki z COVID-19 władza chce wprowadzić swoją całkowitą bezkarność i maksymalnie ograniczyć nam swobody obywatelskie – uważają puławscy przedstawiciele ugrupowania.

- Uzasadnieniem do wprowadzenia tej ustawy jest pandemia, ale ta pandemia trwa już ponad 6 miesięcy. Moment wprowadzenia tych przepisów rodzi pytania. Co się takiego wydarzyło, że rządzący potrzebują ustawy "Bezkarność+"? Jakie rząd planuje podjąć działania, że za pomocą tej ustawy chce uniknąć odpowiedzialności? – zastanawiał się **Artur Pietras** z puławskiej Konfederacji.

Jakub Warda z Konfederacji ocenił, że „taka ustawa wprowadza bezprawie, a wręcz jest swoistą zachętą do nadużywania uprawnień przez pracowników administracji publicznej".

– Stanowisko Konfederacji w tej sprawie jest jasne: „nie" dla urzędniczej bezkarności. Znajdujemy się przed biurem poselskim **Krzysztofa Szulowskiego** (Prawo i Sprawiedliwość) i za chwilę w tymże biurze złożymy pismo, w którym apelujemy o zagłosowanie przeciwko tej ustawie na najbliższym posiedzeniu Sejmu – tłumaczył Warda, nie wiedząc jeszcze, że do głosowania w tej sprawie nie dojdzie.

Działacze ugrupowania nie zastali posła Szulowskiego w swoim biurze, dlatego złożyli pismo na ręce radnego **Michała Śmicha**, który wówczas pełnił tam dyżur.

GR

Urzędnicy chętnie oddawali krew

Marszałek dał przykład

W ubiegłym tygodniu przed gmachem Urzędu Marszałkowskiego Województwa Lubelskiego przy ul. Grottgera 4 stanął krwiobus. Urzędnicy na czele z marszałkiem Jarosławem Stawiarskim wzięli udział w akcji #OddajKrew! Regionalnego Centrum Krwiodawstwa i Krwiolecznictwa w Lublinie.

- Krew jest bezcennym darem, bezcennym lekiem. Krwi nie da się wyprodukować - mówi marszałek **Jarosław Stawiarski**. - Ja już oddałem krew i zachęcam do tego innych. Nie znamy dnia ani godziny, kiedy my lub ktoś z naszych bliskich może jej potrzebować - dodał.

Chętnych do oddania krwi nie brakowało. Przez kilka godzin udało się uzbierać ponad 11 litrów. Z pewnością byłoby jeszcze więcej, ale sporo osób, które zgłosiły się do akcji z uwagi na przeciwwskazania nie mogło w środę oddać krwi.

Marszałek Jarosław Stawiarski oddał krew i zachęcał do tego innych

BS

REKLAMA

TBV®
81 533 55 44
www.tbv.pl

Budujemy z myślą o Tobie

osiedle Fieldorfa
Czechów

OSIEDLE EUROPEJSKIE
Felin

OSIEDLE REGATY
Zalew Zemborzycki

Ustępująca Młodzieżowa Rada Miasta XIV kadencji (2019-2020)

Wybiorą kolejnych młodzieżowych radnych

Dla młodych chcących zmieniać świat

30 września w lubelskich szkołach ponadpodstawowych odbędą się wybory do młodzieżowej rady miasta. Kandydatów można zgłaszać do wtorku, 22 września, do powołanych w szkołach komisji wyborczych.

– Cenimy współpracę z Młodzieżową Radą Miasta. To ważny głos opiniotwórczy, źródło wiedzy o tym jak młodzi ludzie widzą przyszłość Lublina. To także doskonała lekcja demokracji dla młodych mieszkańców naszego miasta, którzy są przyszłością Lublina – mówi **Mariusz Banach**, zastępca prezydenta ds. oświaty i wychowania.

Młodzieżowa Rada Miasta Lublin została powołana 14 lat temu w celu „wzmacniania obywatelskiej postawy młodzieży Lublina oraz edukacji w ramach procesów demokratycznych". Od bieżącej, XIV kadencji, w skład rady wchodzą wyłącznie szkoły ponadpodstawowe, czyli np. licea. – Struktura, cele i środki działania młodzieżowej rady zostały skonstruowane tak, aby wspierać rozwój młodzieży pod kątem aktywności na gruncie lokalnej społeczności – tłumaczy **Izolda Boguta** z biura prasowego ratusza.

W środę, 30 września, odbędą się wybory do Młodzieżowej Rady Miasta na kolejną kadencję. Kandydatów na „młodzieżowych radnych" można zgłaszać do wtorku, 22 września do powołanych w szkołach komisji. Z kolei wyniki wyborów zostaną przekazane do ratusza najpóźniej 5 października. – W związku z epidemią koronawirusa, dyrektorzy placówek, w których odbywają się wybory do Młodzieżowej Rady Miasta, są zobowiązani do zapewnienia bezpieczeństwa osób biorących udział w głosowaniu – dodaje I. Boguta.

Wybory do rady opierają się na tych samych zasadach, co wybory samorządowe czy parlamentarne. Są powszechne, równe, bezpośrednie i tajne. Oznacza to, że każdy uczeń szkoły stanowiącej okręg wyborczy może zostać wybrany na radnego i każdy uczeń może oddać swój głos na wybranego kandydata. **GR**

Spośród 156 obywatelskich pomysłów pod głosowanie miasto zakwalifikowało 82

Połowa projektów do kosza

Znamy wyniki oceny formalnej projektów zgłoszonych do bieżącej edycji Budżetu Obywatelskiego. Spośród 156 zgłoszonych przez mieszkańców projektów, pozytywnie zweryfikowane zostały 82. Spośród projektów dzielnicowych, pozytywnej oceny nie dostał żaden projekt z Wrotkowa. Do 24 września (czwartek) autorzy odrzuconych wniosków mają czas na złożenie ewentualnego odwołania.

- Projekty Budżetu Obywatelskiego zostały bardzo skrupulatnie ocenione. Szczególny nacisk w tym roku zespół oceniający położył na ich ogólnodostępność. Jeśli tylko będzie taka konieczność i pojawią się odwołania od oceny, ponownie przeanalizujemy możliwość realizacji konkretnych projektów – mówi **Beata Stepaniuk-Kuśmierzak,** zastępca prezydenta ds. kultury, sportu i partycypacji.

Wyniki oceny można znaleźć na stronie internetowej lublin.eu. Trzeba wejść w zakładkę „mieszkańcy". Autorzy projektów, które nie zostały pozytywnie ocenione, mogą złożyć odwołanie. Termin upływa w czwartek, 24 września. Odwołania można zgłaszać drogą elektroniczną na adres obywatelski@lublin.eu, pisemnie w Biurach Obsługi Mieszkańców, bądź za pośrednictwem poczty na adres: Biuro Partycypacji Społecznej, ul. Bernardyńska 3, I piętro, pok. 107.

W trakcie oceny formalnej brano pod uwagę m.in. to, czy zgłoszone pomysły należą do zadań miasta, czy można je zrealizować w trakcie jednego roku budżetowego lub czy inwestycje są planowane na terenach należących do miasta Lublin. Część projektów ocenionych pozytywnie można zrealizować po ich modyfikacji. – Bardzo często jest ona konieczna ze względu na niedoszacowanie kosztów realizacji i konieczność ograniczenia zakresu projektu. Szczegóły z tym związane są wskazane w ocenie projektów – tłumaczą przedstawiciele ratusza.

Autorzy złożonych wniosków, którzy chcą uzyskać dodatkowe informacje, powinni skontaktować się z Biurem Partycypacji Społecznej. Można dzwonić pod numer tel. 81 466 25 60 lub pisać na adres mailowy mail: obywatelski@lublin.eu.

Głosowanie na poszczególne projekty potrwa od 15 do 28 października. Mieszkańcy Lublina zdecydują wówczas na co zostanie wydane 12,15 mln zł. Każda z 27 dzielnic miasta ma zagwarantowane do dyspozycji 350 tysięcy złotych. W tym roku spośród projektów dzielnicowych, pozytywnej oceny nie dostał żaden projekt z Wrotkowa. – Jeśli po procedurze odwoławczej nie zostaną usunięte przyczyny formalne, 350 tysięcy zł gwarantowane dla tej dzielnicy, trafi do puli tzw. środków ogólnomiejskich – czytamy na stronie lublin.eu. **GR**

ODRZUCONE

Wśród negatywnie ocenionych projektów z powodu sprzeczności z przepisami, lokalizacją na terenie nienależącym do miasta, czy zbyt wysoki koszt znalazły się m.in: „Koniec Bangladeszu na Wieniawskiej - kontynuujemy tworzenie śródmiejskiej ulicy na miarę metropolii"; „Najdłuższa zjeżdżalnia w mieście (plus schody na Szczytowej)" zakładający budowę dodatkowych schodów w wąwozie Jana Pawła II i ekstrawaganckiej zjeżdżalni, która zdaniem autorów stałaby się sławna na całą Polskę!; „Panorama miasta z urzędu na Wieniawskiej", czyli urządzenie ogólnodostępnego punktu widokowego na dachu jedenastopiętrowego budynku Urzędu Miasta na ul. Wieniawskiej 14; „Latarnia nad morzem", czyli remont wieży sędziowskiej nad Zalewem Zemborzyckim i umieszczenie na górze aparatury optycznej, która w nocy będzie nadawać sygnały świetlne nad powierzchnią „lubelskiego morza" wzorem prawdziwej latarni morskiej; „Boisko do baseballa" w dzielnicy Za Cukrownią; „Maszt przyjaźni polsko-amerykańskiej", który miały powstać na Rondzie Reagana; czy „Baloon Festival 2021 – Lublin Festiwal", czyli organizacji w Lublinie zawodów balonowych.

DOPUSZCZONE

Wśród projektów, które pozytywnie przeszły ocenę formalną znalazły się m.in.: „Przyjemne morsowanie z Lubelskim Klubem Morsów nad Zalewem Zemborzyckim" zakładające budowę wiat, grilla i elementów małej architektury z myślą o uczestnikach morsowania w zalewie; „Silna i waleczna", czyli kurs samoobrony dla lublinianek; „Szpital im. Stefana Kardynała Wyszyńskiego" proponujący budowę 34 miejsc parkingowych w okolicach szpitala oraz remont pobliskich chodników; „Uroczyste obchody 100-lecia Klubu Sportowego LUBLINIANKA", czyli dofinansowanie przyszłorocznych obchodów stulecia najstarszego istniejącego związku sportowego na Lubelszczyźnie.

Sezon w innej formule

Odkrywaj Lublin wirtualnie

Trwa 9. edycja Sezonu Lublin. W tym roku z powodu epidemii koronawirusa impreza ma formę wirtualną.

Sezon Lublin to organizowane od 2012 roku wydarzenie, które na stałe wpisało się w kalendarz imprez miejskich. Pozwala mieszkańcom Lublina i turystom „w niecodzienny sposób odkrywać historię, piękno i tajemnice miasta". W tym roku po raz pierwszy Sezon Lublin odbywa się w formie wirtualnej. – Partnerzy Sezonu Lublin prezentują swoją ofertę w formie nagrań wideo, zachęcając do odwiedzenia Lublina skorzystania z ich usług. W ramach sezonu przygotowano 40 nagrań filmowych dedykowanych atrakcjom miasta – tłumaczy **Justyna Góźdź** z biura prasowego ratusza.

Nagrania prezentują Lublin z „różnych perspektyw". Poświęcone są miastu, a także konkretnym zabytkom czy restauracjom. „Legendy Lublina", „Malowniczy Lublin", „Regionalne Muzeum Cebularza" czy „Mandragora" – to tylko niektóre z filmowych propozycji. Z kolei na „Spacer po Lublinie" zaprasza **Beata Stepaniuk-Kuśmierzak**, zastępca prezydenta ds. kultury sportu i partycypacji, która użyczyła swojego głosu na potrzeby nagrania. – Sezon Lublin jest doskonałym zaproszeniem do naszego miasta i okazją do poznania nie tylko samego Lublina, ale także przewodników, którzy po nim oprowadzają. Formuła nagrań wideo sprawia, że możemy zdalnie odbywać spacery po Lublinie i poznawać jego historię oraz legendy – tłumaczy.

Materiały wideo można znaleźć na stronie internetowej www.sezon.lublin.eu oraz na kanale „Turystyczny Lublin" na Youtube. **GR**

Wspierają lokalną turystykę

Lublin robił co mógł?

#Zostańwdomu, #CityWillWait (miasto poczeka), #CityIsReady (miasto jest gotowe), a teraz wirtualny Sezon Lublin 2020 – to część działań, którymi lubelski ratusz wspiera lokalną turystykę w czasie epidemii koronawirusa. Szczegółowe statystyki odnośnie ruchu turystycznego za ten rok poznamy prawdopodobnie późną jesienią.

– Pierwsza połowa tego roku dla całej branży turystycznej była walką o przetrwanie. Wybuch epidemii koronawirusa wymusił zrewidowanie działań miasta w zakresie turystyki i dostosowanie ich do zaistniałych okoliczności. Nasze wsparcie skupiło się na niwelowaniu skutków zmniejszonego ruchu turystycznego – tłumaczy B**eata Stepaniuk-Kuśmierzak**, zastępca prezydenta ds. kultury, sportu i partycypacji, która podsumowała działania miasta na konferencji prasowej.

Szczegółowe statystyki odnośnie ruchu turystycznego za ten rok poznamy prawdopodobnie późną jesienią. Jakie działania podjęło miasto, aby wspomóc lokalną turystykę? Na obniżkę czynszu, odroczenie terminów płatności lub rozłożenia płatności na raty pozwolił lubelski pakiet wsparcia dla lokalnych. W ramach akcji #Zostańwdomu na stronie internetowej lublin.eu powstała specjalna zakładka, na której lubelscy przedsiębiorcy i instytucje zamieszczali swoją ofertę skierowaną do mieszkańców pozostających w domach. Lublin dołączył też do akcji #CityWillWait (miasto poczeka), promując lokalną ofertę turystyczną.

To nie wszystko

– W ramach Sezonu Lublin 2020 powstała nowa strona internetowa miastoinspiracji.lublin.eu, która w jednym miejscu skupia ofertę partnerów sezonu, trasy „przewodników inspiracji", a także atrakcyjne wizualnie wizytówki „miejsc inspiracji" – tłumaczy **Izolda Boguta** z biura prasowego ratusza. 40 filmów powstałych w ramach Sezonu Lublin jest promowanych w mediach społecznościowych.

Pierwszy przypadek koronawirusa w Polsce został odnotowany 4 marca. W województwie lubelskim wirus, przynajmniej oficjalnie, pojawił się 10 marca. Niedługo później zaczął się trwający kilka tygodni lockdown. **GR**

Ostatni taniec multimedialnej fontanny

Pożegnanie z wodnymi pokazami

W najbliższą sobotę (26 września) ostatnia okazja na obejrzenie pokazu fontanny multimedialnej na placu Litewskim. Początek, jak przez cały sezon, o godz. 21. W programie spektakle „Czarcia Łapa" i „Unia Narodów".

– W trakcie pokazów prosimy mieszkańców o zachowanie bezpiecznych odległości i stosowanie zasad bezpieczeństwa – apeluje **Izolda Boguta** z biura prasowego ratusza, nawiązując do trwającej w Polsce od sześciu miesięcy epidemii koronawirusa.

Opisy pokazów:

Czarcia Łapa to pokaz multimedialny nawiązujący do najsłynniejszej lubelskiej legendy o powstaniu odcisku czartowskiej dłoni na stole w Trybunale Koronnym. Jest dedykowany najmłodszym mieszkańcom.

Unia Narodów to alegoryczna opowieść w reżyserii Łukasza Witt-Michałowskiego o kształtowaniu relacji między Polską a Litwą, które doprowadziły do powstania unii. **GR**

W najbliższą sobotę będzie ostatnia w tym sezonie okazja, by obejrzeć wyjątkowy świetlno-wodny spektakl

DZIESIĄTA. Zamenhofa nie ma szczęścia

Miasto pogoniło ślamazarnego wykonawcę

Nie będzie w najbliższym czasie oczekiwanej przez mieszkańców przebudowy ulicy Zamenhofa w dzielnicy Dziesiąta. Miasto zerwało umowę z dotychczasowym wykonawcą dokumentacji projektowej, a procedury ruszyły od nowa.

- W budżecie miasta na 2020 rok znalazło się zadanie „modernizacja ul. Zamenhofa", o które od kilku lat zabiega społeczny komitet budowy. Ta inwestycja od dłuższego czasu jest przedmiotem również moich wniosków do budżetu miasta – przypomina **Leszek Daniewski** z klubu radnych Krzysztofa Żuka w interpelacji do władz Lublina. – Mieszkańcy wiele razy spotykali się z **Arturem Szymczykiem,** zastępcą prezydenta ds. inwestycji i rozwoju oraz przedstawicielami Zarządu Dróg i Mostów – dodaje wiceprzewodniczący lubelskiej rady miasta.

Leszek Daniewski przypomniał również, że „mieszkańcy, już wiele lat wstecz, na własny koszt, wykonali dokumentację projektową, która, jak wynika z uzyskanych informacji, straciła ważność i spytał władze Lublina, „na jakim etapie jest realizacja zadania".

Dla mieszkańców ulicy Zamenhofa nie ma dobrych informacji. – W związku ze znacznym opóźnieniem w wykonaniu przedmiotu umowy, uniemożliwiającym realizację umowy w terminie ustalonym przez strony, odstąpiliśmy od umowy z dotychczasowym wykonawcą dokumentacji projektowej budowy ulicy Zamenhofa – tłumaczy A. Szymczyk.

Pojawia się jednak iskierka nadziei. – Po ponownym postępowaniu wyłoniono wykonawcę, z którym 12 sierpnia zawarto umowę na opracowanie kompletnej dokumentacji projektowej budowy ul. Zamenhofa w Lublinie na odcinku od ul. Staffa do ul. Sierpińskiego. Obecnie trwają prace nad przygotowaniem projektu koncepcyjnego budowy ul. Zamenhofa – dodaje Szymczyk. **GR**

Jedni zdalnie, inni hybrydowo. Szkoła w czasach zarazy

Wirus komplikuje naukę

II LO im. Zamoyskiego w Lublinie naucza „na odległość", kilka innych lubelskich placówek, w tym III LO im. Unii Lubelskiej czy IX LO im. Mikołaja Kopernika pracuje w „modelu hybrydowym", a w PCEZ w Świdniku osiemnastu uczniów musiało odbyć przymusową kwarantannę - to bilans pierwszych tygodni roku szkolnego 2020/2021 w trwającej epidemii koronawirusa.

– Ze szkół prowadzonych przez miasto, nauczanie zdalne prowadzi II Liceum Ogólnokształcące, zaś nauczanie hybrydowe: Szkoła Podstawowa nr 6, Szkoła Podstawowa nr 50, III Liceum Ogólnokształcące, IX Liceum Ogólnokształcące, Zespół Szkół Elektronicznych, Zespół Szkół Samochodowych oraz Zespół Szkół nr 5 – poinformowała w miniony piątek **Monika Głazik** z biura prasowego lubelskiego ratusza. – W zakresie szkół prowadzonych przez inne organy posiadamy zawiadomienie o częściowym zawieszeniu zajęć przez LO im. Kazimierza Wielkiego – dodała.

Nazajutrz dyrektor ZS im. Zbigniewa Herberta, **Wojciech Kalicki**, poinformował o wprowadzeniu przez najbliższy tydzień zdalnego nauczania dla jednej z klas XIV LO, wchodzącego w skład Zespołu.

W Świdniku wszystkie szkoły póki co pracują stacjonarnie, ale osiemnastu uczniów Powiatowego Centrum Edukacji Zawodowej w Świdniku musiało odbyć przymusową kwarantannę. Okazało się, że mieli kontakt z nauczycielem, u którego badania potwierdziły obecność koronawirusa. Uczniowie mają się ponoć dobrze i już w ten poniedziałek (21 września) wrócą na lekcje.

Zakażenie Covid-19 potwierdzono u jednego z nauczycieli przedmiotów zawodowych. W związku z tym, osoby które miały z nim kontakt wysłano na kwarantannę. Na szczęście nie było ich wiele, bo nauczyciel prowadzi popołudniowe zajęcia z małymi grupami. W sumie na kwarantannę skierowano osiemnastu uczniów z trzech grup zawodowych. Większość odbywała ją w domu, a dwie osoby w szkolnym internacie. Na ich potrzeby wyłączono z użytkowania jedno piętro.

Anna Goral, dyrektor PCEZ, wyjaśnia, że były to działania prewencyjne w celu ograniczenia rozprzestrzeniania się koronawirusa, a osoby skierowane na kwarantannę nie mają żadnych objawów chorobowych. - Kontakt z nauczycielem był jednorazowy i miał miejsce w poprzednim tygodniu. Kiedy uzyskaliśmy informację o dodatnim wyniku badań, natychmiast zaczęliśmy działać. Wytypowaliśmy osoby, które miały bezpośredni kontakt i poinformowaliśmy je o konieczności odbycia kwarantanny. Z tego co wiem, wszyscy uczniowie czują się dobrze i nie mają żadnych objawów. W ten poniedziałek, 21 września, powinni wrócić do szkoły na normalne zajęcia. W czasie kwarantanny uczyli się zdalnie – mówi A. Goral.

To pierwsza taka sytuacja w Świdniku, choć jak zakłada dyrektor PCEZ zapewne nie ostatnia. - Mamy dopiero początek roku szkolnego. Przed nami okres jesienno-zimowy, kiedy zaczną się różnego rodzaju przeziębienia. Na pewno dużo uczniów na wszelki wypadek będzie zostawać w domu. Z frekwencją w szkole może być różnie i pewnie będzie wiele przypadków zdalnego nauczania. My też przestrzegamy, że jeśli ktoś jest przeziębiony, to lepiej, żeby nie przychodził na lekcje - mówi A. Goral. **(gr, w)**

ŚWIDNIK. Miasto nie chciało, zrobił powiat. Niepełnosprawni i opinia publiczna chwalą, a ratusz ponoć kipi ze złości na starostwo

Pstryczek od starostwa

Na przystankach autobusowych przy głównych świdnickich ulicach od kilku tygodni wymalowane są niebieskie kwadraty z białymi konturami osoby na wózku inwalidzkim. Mają ułatwiać osobom niepełnosprawnym korzystać z miejskiej komunikacji. To pomysł miejskiego radnego Marcina Magiera, który odrzuciło miasto, więc zrealizowało je starostwo. Kosztował kilkaset złotych, a wychwalają je teraz wszystkie media. Podobno ratusz ma teraz za złe starostwu, że weszło mu w paradę…

Pomysł wyznaczenia na przystankach komunikacji miejskiej w Świdniku stref dla osób niepełnosprawnych i wymagających pomocy zgłosił w wakacje władzom miasta radny **Marcin Magier** (klub radnych burmistrza). - Celem utworzenia takich stref jest sygnalizowanie kierowcom komunikacji miejskiej faktu obecności na przystanku osób wymagających pomocy i np. konieczności obniżenia pojazdu, rozłożenia rampy lub zwrócenia szczególnej uwagi na bezpieczeństwo podróżnych w trakcie wchodzenia do pojazdu, jak i w trakcie samej podróży – przekonywał radny w interpelacji skierowanej do burmistrza dodając, że podobne rozwiązania z powodzeniem funkcjonują w innych miastach w Polsce (np. we Wrocławiu czy Katowicach).

W odpowiedzi burmistrz urzędowym językiem odpisał , że oznakowanie takich miejsc wynika z wdrożonych przez przewoźników procedur i instrukcji, jak również z przyjętych przez organizatorów transportu standardów dostępności i bez wdrożenia stosownych zapisów w tym zakresie, wprowadzenie takiego rozwiązania na terenie Gminy Miejskiej Świdnik nie będzie spełniało celu, któremu ma służyć, a poza tym to rozwiązanie bardziej dla dużych miast.

- Oceniliśmy, że ten pomysł niekoniecznie sprawdzi się przy miejskich drogach, bo przystanki, które się tu znajdują są mało oblegane. Wytyczanie stref ma większy sens w dużych miastach, gdzie na autobus czy tramwaj oczekuje jednocześnie kilkadziesiąt osób – dodawał wiceburmistrz **Marcin Dmowski**.

Radny Magier nie porzucił jednak swojego pomysłu. Wspólnie z **Radosławem Skrzetuskim** z Rady Miasta Lublin przedstawił go władzom Koziego Grodu oraz poprosił o stworzenie potrzebnych wytycznych i instrukcji w regulaminie MPK, którego autobusy kursują do Świdnika. Władze Lublina wyraziły zainteresowanie. Ale nim piktogramy wymalowane zostaną na przystankach w stolicy województwa pod koniec sierpnia pojawiły się w… Świdniku. A to za sprawą starostwa, które podchwyciły pomysł miejskiego radnego i „strefy dla osób niepełnosprawnych" wyznaczyły na przystankach znajdujących się przy ulicach w zarządzie powiatu, czyli al. Lotników Polskich, Racławickiej, Niepodległości, Kosynierów i Armii Krajowej.

Wicestarosta świdnicki, **Bartłomiej Pejo** dodaje, że przygotowanie stref kosztowało tyle, co zakup farby. Przypomina również, że piktogramy nie są znakami drogowymi, a oznaczeniami, które mają ułatwić życie osobom niepełnosprawnym i wymagającym pomocy.

- Inicjatywa spotkała się z bardzo dobrym odbiorem mieszkańców oraz w pełni pokrywa się z oczekiwaniami osób niepełnosprawnych - cieszy się radny Magier.

Jak twierdzi jeden z naszych Czytelników mniej zadowoleni są za to włodarze miasta, którym starostwo w ten sposób zagrało na nosie, pokazując, że odrzucony przez nich projekt dało się zrealizować „od ręki" i niewielkim kosztem. – To następna, po przepychankach z organizacją ruchu na przebudowywanym rondzie na zbiegu AL. Lotników Polskich i Klonowej, tak wyraźna rysa na układającej się wcześniej wzorowo, rządzonych przez prawicę, współpracy miasta i powiatu – twierdzi nasz informator. – Zresztą pociągnęła ona za sobą kolejny zgrzyt na tej linii o podwyżkę czynszu dla powiatu za wynajmowane od miasta na swoją siedzibę pomieszczenia przy ul. Niepodległości, która została odrzucona i od września starostwo zajmuje bezumownie. Burmistrzowie uznali, że skoro powiat wydaje pieniądze na piktogramy i promuje się kosztem miasta, to stać go na podwyżkę czynszu.

Władze miasta zapewniają, że nic takiego nie ma miejsca.

- Fakt jest taki, że na przystankach przy drogach powiatowych ruch jest dużo większy, niż na przystankach przy drogach miejskich, więc może to rozwiązanie lepsze dla powiatu - uważa M. Dmowski. - Będziemy obserwować skuteczność tego pomysłu i konsultować ze środowiskiem osób niepełnosprawnych, czy jest z tego zadowolone. Jeśli okaże się, że ten pomysł ma rację bytu, nie wykluczamy realizacji także u nas. **(w)**

REKLAMA

Zamieszkaj przy wąwozie na Czubach

biura sprzedaży

TBV® idea INVEST

81 533 55 44 | 667 800 400

www.osiedlejutrzenki.pl

Policjanci zabezpieczyli dorodne krzaki konopi indyjskich, sięgające nawet 3 metrów wysokości

Przyznał się do winy i dobrowolnie poddał się karze

Pseudokibic przyłapany w konopiach

Nawet 3 metry wysokości miały krzewy konopi indyjskich uprawiane przez 25-letniego pseudokibica na Hajdowie-Zadębiu.

- W czwartek rano kryminalni z szóstego komisariatu wspólnie z policjantami z zespołu do walki z przestępczością pseudokibiców KMP w Lublinie pojechali na jedną z posesji w dzielnicy Hajdów-Zadębie. Mieli informację, że 25-letni mieszkaniec Lublina może posiadać narkotyki. Na miejsce skierowany został także przewodnik z psem służbowym. Przypuszczenia mundurowych sprawdziły się. Funkcjonariusze podczas przeszukania działki ujawnili i zabezpieczyli dorodne krzaki konopi indyjskich, sięgające nawet do 3 metrów wysokości. Rośliny miały także wykształcony kwiatostan – mówi podkomisarz **Anna Komola** z Komendy Wojewódzkiej Policji w Lublinie.

Właściciel nielegalnej uprawy został zatrzymany i odpowie z ustawy o przeciwdziałaniu narkomanii. 25-latek usłyszał zarzut i skorzystał z możliwości dobrowolnego poddania się karze. Jej wymiar to rok ograniczenia wolności z obowiązkiem nieodpłatnych prac na cele społeczne oraz tysiąc złotych nawiązki.

LT

ŚWIDNIK. Złapany na gorącym uczynku

Leśny rabuś

Piaseccy policjanci zatrzymali mężczyznę, który kradł drewno z lasu. Mężczyzna wpadł na gorącym uczynku, kiedy wkładał bale drewna do swojego auta. Okazało się, że dzień wcześniej dokonał tego samego czynu. Teraz stanie przed sądem.

W ubiegły poniedziałek, 14 września, po godzinie 10, dwóch dzielnicowych z Komisariatu Policji w Piaskach podczas służbowego obchodu zwróciło uwagę na opla zaparkowanego na skraju lasu oraz mężczyznę, który wkładał do niego drewniane bale.

- Jak się okazało, 50-latek z gminy Milejów, kradł drewno ze stosu ułożonego w lesie. Mężczyzna przyznał się policjantom, że poprzedniego dnia również ukradł drewno z innego stosu znajdującego się nieopodal tego miejsca - mówi asp. **Elwira Domaradzka** z Komendy Powiatowej Policji w Świdniku.

Złodziej wpadł na gorącym uczynku

Skradzione drewno w całości odzyskano. Jego właściciel, Nadleśnictwo Świdnik, oszacowało jego wartość na kwotę ok. tysiąca złotych. Mieszkaniec gminy Milejów odpowie za kradzież przed sądem. Grozi mu do 5 lat pozbawienia wolności.

(w)

Dokonał ponad 40 kradzieży, zgubił go płytki sen mieszkańca Wigilijnej

Gagatek zatrzaśnięty w piwnicy

- Zatrzasnąłem złodzieja w piwnicy – taki telefon otrzymał dyżurny lubelskiej policji w nocy z ubiegłego poniedziałku na wtorek. Wcześniej zaintrygował go hałas w piwnicy i postanowił sprawdzić co się tam dzieje.

- Po chwili w bloku przy ul. Wigilijnej pojawili się kryminalni IV Komisariatu Policji w Lublinie, którzy zatrzymali sprawcę. Mężczyzna trafił do policyjnego aresztu. Jak się okazało, był nim 40-letni mieszkaniec Warszawy, którym od jakiegoś czasu interesowali się również funkcjonariusze z VI komisariatu z Tatar. Typowali go do dwóch sierpniowych kradzieży rowerów o wartości 1,5 tysiąca złotych – informuje podkomisarz **Anna Kamola z** zespołu prasowego Komendy Wojewódzkiej Policji w Lublinie.

Okazało się, że warszawiak ma o wiele więcej na sumieniu. Zatrzymanemu mężczyźnie przedstawiono zarzuty popełnienia ponad 40 włamań do piwnic i kradzieży rowerów na lubelskich osiedlach. Poszkodowani ocenili straty na ok. 60 tys. zł. Czterdziestolatkowi zostały już przedstawione zarzuty, a sąd aresztował go na okres 3 miesięcy.

Za popełnione przestępstwa grozi mu kara do 10 lat więzienia.

LT

Ile osób i firm zapłaci za grzechy nieuczciwej 42-latki?

Pracownica banku przejmowała konta klientów

Pracownica banku przejmowała konta klientów indywidualnych i firm, i zaciągała pożyczki w parabankach. Kobieta została zatrzymana przez kryminalnych z Komendy Wojewódzkiej Policji w Lublinie. - Sprawa ma charakter rozwojowy – mówi kom. Andrzej Fijołek z zespołu prasowego KWP.

Trwa szacowanie strat, jakie wyrządziła nieuczciwa pracownica banku swoją działalnością oraz ustalanie wszystkich pokrzywdzonych osób oraz firm. Oszustkę namierzyli policjanci z Wydziału dw. z Cyberprzestępczością KWP w Lublinie.

- Jak wynika z ustaleń śledczych kobieta przejmowała konta bankowe, które od pewnego czasu nie były używane. 42-latka weryfikowała aktywność posiadaczy rachunku i w przypadku braku „ruchu" na rachunku zmieniała dane dostępowe w postaci hasła, adresu email oraz numeru telefonu do kontaktu, na numery będące w jej posiadaniu. Następnie używając danych osobowych użytkownika rachunku, składała wnioski o pożyczkę w różnych firmach parabankowych – wyjaśnia szczegóły przestępczego procederu kom. **Andrzej Fijołek** z zespołu prasowego KWP Lublin.

Zatrzymana pracownica banku

Postępowanie prowadzą policjanci z IV komisariatu pod nadzorem Prokuratury Rejonowej Lublin Południe w Lublinie. Zatrzymanej grozi kara do 8 lat pozbawienia wolności.

LT

Ojciec nastolatka chwali dyspozytorkę 997 i szybkie działanie Policji

Napad zakończony podziękowaniami

Trzej zamaskowani napastnicy pojawili się nie wiadomo skąd. Było dobrze po 23 w nocy. W pewnej chwili zaczęli zachodzić mu drogę. Przerażony 17-latek wybrał numer 997. Ojciec nastolatka podziękował potem lubelskiej Policji, a zwłaszcza dyspozytorce dyżurującej pod numerem alarmowym za „profesjonalizm, sprawność i szybkość działania".

- Syn mój w miniony weekend znalazł się w bardzo niebezpiecznej sytuacji na Sławinie – tak ojciec zaatakowanego młodzieńca napisał w miniony poniedziałek w podziękowaniach dla lubelskiej Policji. – W trakcie zagrożenia udało mu się błyskawicznie połączyć z numerem alarmowym Policji. A dyspozytorka udzieliła mu dużego wsparcia. Całe zajście, choć nieprzyjemne, umocniło moją wiarę w Policję, w jej profesjonalizm i szybkość działania. Cieszy mnie, że dzięki Policji chuligani, nawet mimo braku monitoringu, nie mogą się czuć bezkarni – dodał, dziękując policjantce za profesjonalizm, sprawność i szybkość działania.

Dyspozytorka podtrzymywała rozmowę z osaczonym młodym człowiekiem. Dzięki jej wskazówkom nagrał złoczyńców. Był również upewniony, że zaraz otrzyma pomoc. W rejon działania został natychmiast wysłany patrol. Zamaskowani rozbójnicy zdążyli zrabować nastolatkowi 20 zł, ale wkrótce – po pościgu - jeden z nich został zatrzymany, a następnego dnia dwaj kolejni. Wszyscy trzej usłyszeli zarzuty rozboju. - W tym przypadku może im grozić do 5 lat więzienia – mówi kom. **Kamil Gołębiowski,** oficer prasowy Komendy Miejskiej Policji w Lublinie.

Podejrzani to trzej 17-latkowie. Mogą już odpowiadać za przestępstwa jak dorośli.

LT

ŚWIDNIK. Pani wjechała w panią

Rowerzysty nie chroni nic

Do groźnie wyglądającego zdarzenia doszło w minionym tygodniu na ulicy Racławickiej w Świdniku. Przejeżdżająca przez przejazd rowerowy kobieta została potrącona przez auto. Na szczęście obyło się bez poważnych obrażeń. Policjanci apelują do kierowców i cyklistów o zachowanie szczególnej ostrożności i czujności podczas jazdy.

W ubiegły wtorek, wczesnym popołudniem, świdniccy policjanci interweniowali na ulicy Racławickiej, gdzie doszło do groźnie wyglądającego zdarzenia drogowego. Jak się okazało, 52-letnia rowerzystka przejeżdżając przez jezdnię drogą dla rowerów, została potrącona przez 55-latkę kierującą peugeotem. Poszkodowaną przewieziono do szpitala na badania. Na szczęście nie stało się jej nic poważnego. Kierująca peugeotem została ukarana mandatem karnym za spowodowanie zagrożenia bezpieczeństwa w ruchu drogowym. Obie uczestniczki zdarzenia były trzeźwe.

Potrącona cyklistka doznała, na szczęście, niegroźnych obrażeń. Mocno ucierpiał za to jej rower

Policjanci apelują do cyklistów i kierowców o zachowanie szczególnej ostrożności i czujności podczas jazdy. Rowerzystów zachęca również do używania kasków i elementów odblaskowych.

- Do zdarzeń z udziałem kierujących jednośladami doszło już w tym roku wielokrotnie - przypomina asp. **Elwira Domaradzka**, oficer prasowy Komendy Powiatowej Policji w Świdniku. - Sprawcami byli zarówno kierujący pojazdami jak i rowerzyści. Będąc uczestnikiem ruchu drogowego, miejmy na uwadze fakt, że to rowerzyści ponoszą najpoważniejsze skutki uszczerbku na zdrowiu podczas takich zdarzeń. Podstawowymi zasadami, jakimi powinni się kierować rowerzyści, są zasada ograniczonego zaufania i zasada szczególnej ostrożności, zwłaszcza w miejscach przecinania się torów jazdy samochodów i rowerów. Nawet w sytuacji zbliżania się rowerzysty do przejazdu dla rowerów, a więc sytuacji, w której ma on pierwszeństwo, rowerzysta musi wykazać się ostrożnością, bowiem pierwszeństwo nie gwarantuje mu bezpieczeństwa. Głównym celem, jaki powinien stawiać przed sobą świadomy rowerzysta, to bezpieczne dotarcie do celu, a nie egzekwowanie pierwszeństwa. Kierowcę samochodu chroni blacha, a rowerzystę nic.

(w)

Ścigany pijany pirat drogowy ukrył się wśród śmieci

Obywatel niczym szeryf

Często informujemy o obywatelskich zatrzymaniach pijanych kierowców, ale ten obywatel z Lublina zasłużył na miano prawdziwego szeryfa. Ścigał jadące wężykiem audi aż do Łęcznej. Tam pijany szofer ze strachu ukrył się w śmietniku.

W poniedziałek wieczorem, 14 września lublinianin, przejeżdżając przez miejscowość Piotrówek zauważył audi jadące całą szerokością jezdni. Mieszkaniec naszego miasta ruszył swoim autem za pijanym szoferem i natychmiast zadzwonił na numer alarmowy 112. Gonił pirata przez kilka kilometrów, aż do Łęcznej. Pijak stwarzał na drodze ogromne zagrożenie, a gdy zorientował się, że jest śledzony, wjechał na jeden z blokowych parkingów i ukrył się w wiacie śmietnikowej. Reakcja policjantów była błyskawiczna, dojechali we wskazany rejon miasta akurat wtedy, gdy pirat chwiejnym krokiem wysiadł z auta i ruszył w kierunku kubłów z odpadami i tam znalazł kryjówkę.

- Funkcjonariusze zatrzymali w wiacie śmietnikowej 27-latka z gminy Cyców, okazało się, że miał w organizmie 2,5 promila alkoholu. Wkrótce nieodpowiedzialny mężczyzna stanie przed sądem - informuje sierżant sztabowy **Izabela Zięba**, oficer prasowy Komendy Powiatowej Policji w Łęcznej. - Widząc kogoś, kto łamie prawo i stwarza zagrożenie dla siebie oraz innych – nie bądźmy obojętni, reagujmy i informujmy odpowiednie służby – dodaje rzeczniczka, chwaląc postawę lublinianina.

LT

ŚWIDNIK. Crossem na bani

Pokarało głupola

Fatalnie zakończyła się przejażdżka na motorze crossowym 30-latka z gminy Piaski. Mężczyzna podczas jazdy przewrócił się i doznał urazu nogi. Okazało się, że kierowca nie tylko był kompletnie pijany, ale też już wcześniej miał odebrane prawo jazdy. Do zdarzenia doszło w miejscowości Dominów (gm. Mełgiew).

- Na miejscu policjanci ustalili, że nie brał w nim udziału żaden inny uczestnik ruchu, a do przewrócenia motocykla doszło z winy jego kierowcy - informuje asp. **Elwira Domaradzka**, oficer prasowy KPP w Świdniku. W wyniku upadku motocyklista doznał urazu nogi i został przetransportowany do szpitala. Trudno jednak się nad nim rozczulać, skoro okazało się, że wsiadł na motocykl mając ponad 3 promile alkoholu i już wcześniej orzeczony przez sąd zakaz prowadzenia pojazdów mechanicznych, a do tego jednoślad nie miał tablicy rejestracyjnej oraz aktualnego przeglądu technicznego. O losie bezmyślnego 30-latka zdecyduje sąd. Grozi mu do 5 lat pozbawienia wolności.

(w)

Polował w piwnicach i podziemnych garażach

Namierzyli złodzieja rowerów

Do 10 lat więzienia może grozić 26-letniemu złodziejowi rowerów, którego zatrzymali funkcjonariusze z II Komisariatu Policji w Lublinie. Włamywał się do piwnic i podziemnych garaży. Usłyszał już zarzuty kradzieży z włamaniem rowerów o łącznej wartości ok. 5 000 zł. Jego sytuację pogarsza fakt, że po zatrzymaniu okazało się, że był poszukiwany do innych spraw.

LT

Drogowe lustro ułatwi kierowcom wyjazd z ul. 3 Maja w ul. Niepodległości

ŚWIDNIK. Żywopłot zasłania, ale go szkoda, więc…

Lustro rozwiąże problem

Na ograniczoną widoczność skarżą się świdniccy kierowcy wyjeżdżający z ulicy 3 Maja w Niepodległości. Niebawem ich problem powinien zniknąć, bo miasto deklaruje, że zamontuje tu lustro drogowe.

Interpelację w sprawie poprawy widoczności na wyjeździe z ul. 3 Maja w stronę ul. Niepodległości w Świdniku złożył ostatnio **Marcin Magier** (klub radnych burmistrza). Jak wyjaśnia radny, na ten problem niejednokrotnie zwracali mu uwagę mieszkańcy.

- Jego przyczyną jest żywopłot rosnący przy placu Konstytucji 3 Maja. Z relacji otrzymanych od mieszkańców wiem, iż we wskazanym miejscu często dochodzi do niebezpiecznych sytuacji, gdy kierowcy wyjeżdżający z ul. 3 Maja nie ustępują pierwszeństwa przejazdu autom poruszającym się ul. Niepodległości. Bezpieczeństwo świdniczan jest rzeczą priorytetową i należy podjąć działania, aby poprawić je we wspomnianej lokalizacji - uważa radny.

Jego zdaniem rozwiązaniem problemu mogłoby być zainstalowanie lustra drogowego oraz podcięcie krzewów.

Prośby dotyczące poprawy bezpieczeństwa na tym skrzyżowaniu wpłynęły również do Urzędu Miasta Świdnik.

- Mieliśmy od mieszkańców sygnały w tej sprawie. Jeśli chodzi o żywopłot to, żeby poprawić widoczność w tym miejscu należałoby go całkowicie usunąć. Nie chcemy tego robić, bo zieleni w mieście nigdy za wiele, dlatego zamontujemy tam lustro drogowe, które ułatwi kierowcom wyjazd z ul. 3 Maja – mówi **Marcin Dmowski**, wiceburmistrz Świdnika. **(w)**

ŚWIDNIK. Nim miasto zabierze się za uchwałę krajobrazową spyta mieszkańców…

Czy świdniczanom wadzi reklamowy chaos?

W Świdniku ruszają konsultacje społeczne dotyczące tzw. uchwały krajobrazowej. O to, które reklamy najbardziej "kłują w oczy" i szpecą miejską przestrzeń miasto pyta mieszkańców w internetowej ankiecie.

W Świdniku, jak w większości polskich miast, panuje reklamowy chaos. Reklamy, szyldy i banery różnej wielkości i najczęściej w krzykliwych kolorach, wiszą gdzie i jak popadnie. Zdaniem wielu świdniczan nie dodaje to miastu urody, a wręcz przeciwnie. Uwagę na ten problem jeszcze w poprzedniej kadencji, jako radny, zwracał obecny wiceburmistrz Świdnika **Marcin Dmowski**, sugerując, że miasto powinno zająć się tą kwestią.

Kilka miesiący temu świdnicki ratusz ogłosił, że wzorem innych samorządów, zleci przygotowanie analizy tego, co w mieście należy zrobić, by uporać się z reklamowym bałaganem, profesjonalnej firmie. - Zależy nam, żeby to była firma, która ma doświadczenie w tworzeniu takich analiz i realizowała je z sukcesem w innych miastach. Kiedy otrzymamy już gotową analizę, na jej podstawie będziemy tworzyć szczegółowe zapisy uchwały, którą przedstawimy radnym do głosowania. Wiadomo, że cały ten proces nie będzie trwał krótko. Tu pośpiech wcale nie jest wskazany. Od początku uważałem, że trzeba te sprawy szeroko konsultować z przedsiębiorcami i mieszkańcami. Będziemy to robić i nie mamy zamiaru działać wbrew komukolwiek - mówił M. Dmowski.

W ubiegłym tygodniu Urząd Miasta poinformował, że ruszają konsultacje społeczne dotyczące uchwały krajobrazowej. Za pomocą internetowej ankiety mieszkańcy mogą wypowiedzieć się, czy w ich opinii przyjęcie takiego dokumentu jest zasadne oraz wskazać, w których rejonach miasta, powinny obowiązywać regulacje dotyczące ochrony krajobrazu. - Za pomocą tej ankiety chcemy ustalić, co przeszkadza mieszkańcom, a co przedsiębiorcom. To pozwoli nam określić, w którym kierunku powinniśmy pójść - mówi M. Dmowski.

Ankietę można znaleźć na stronie internetowej Urzędu Miasta w zakładce „Uchwała Krajobrazowa" lub pod adresem swidnik.geoankieta.pl; należy wypełnić ją do końca września.

Władze miasta podkreślają, że zależy im na opinii jak największej ilości mieszkańców i przedsiębiorców. W późniejszych planach są również spotkania z mieszkańcami, a następnie przygotowanie uchwały. Już dziś wiadomo, że nie będzie to krótki proces. Głównymi założeniami uchwały będzie m.in. określenie w mieście stref wolnych od reklam, bądź takich reklam, które szczególnie „kłują w oczy".

- Na pewno nie będziemy zabraniać reklam wszędzie, w każdym miejscu, ale chcielibyśmy określić strefy, w których można się reklamować i strefy, w których będzie to ograniczone. Szczególnie zależy nam, żeby zabezpieczyć miejsca wjazdowe do miasta czy centrum, żeby estetyka tej przestrzeni była dużo lepsza - mówi wiceburmistrz.

(w)

ŚWIDNIK. W planach kolejna, wielka inwestycja

Po basenach czas na halę

Przed Świdnikiem kolejne duże wyzwanie inwestycyjne - budowa Multifunkcjonalnego Centrum Rozwoju. Pod tą roboczą wciąż - jak zaznaczają włodarze miasta - nazwą kryje się budowa hali sportowo-, koncertowo-biznesowej. Według wstępnych szacunków budowa obiektu może kosztować nawet 50 mln zł.

O budowie nowoczesnej hali sportowej w Świdniku mówi się już od lat, a miasto już nieraz czyniło przymiarki do realizacji tego przedsięwzięcia. Teraz plany te nabrały nowego rozpędu dzięki środkom jakie gmina otrzymała z rządowego Funduszu Inwestycji Lokalnych.

Póki co nie wiadomo, w jakim miejscu nowa hala mogłaby powstać. Pod uwagę są brane trzy koncepcje lokalizacji. Nieoficjalnie wiadomo, że może chodzić o tereny nieopodal Parku Avia lub we wschodniej części Świdnika. A jak zaznaczają władze miasta, lokalizacja ma kluczowe znaczenie, bo należy wybrać takie miejsce, które pozwoli ten obiekt później sprawnie i efektywnie wykorzystywać.

- Założenie jest takie, aby ten obiekt spełniał wiele różnych funkcji, nie tylko sportową. Zależy nam, aby był także miejscem otwartym na biznes, na kulturę. Może wyposażymy go w część usługową, przeznaczoną na wynajem dla biznesu. Chodzi o to, aby zoptymalizować późniejsze koszty utrzymania takiego budynku - podkreśla **Marcin Dmowski**, zastępca burmistrza ds. inwestycji i rozwoju.

Według wstępnych szacunków budowa hali mogłaby kosztować 30-50 mln zł. Miasto zakłada, że jako wkład własny będzie musiało zabezpieczyć ok. 10 mln zł. Pieniądze te będą pochodzić z rządowego Funduszu Inwestycji Lokalnych. Świdnik otrzymał z tego tytułu 14,6 mln zł. Jak podkreślał ostatnio burmistrz **Waldemar Jakson**, to powód do dumy, bo po Lublinie to największa kwota dotacji w regionie.

- Prześcignęliśmy wszystkie pozostałe miasta, w tym Chełm, Zamość, Białą Podlaską i Puławy. Radość podwójna, bo zdecydowała liczba inwestycji - a Świdnik miał ich wyjątkowo dużo – cieszył się na Facebooku burmistrz.

Reszta środków potrzebnych na budowę hali mogłaby pochodzić z funduszy zewnętrznych m.in. z Ministerstwa Sportu. Dotacja z resortu może wynieść nawet 50 proc. tzw. kosztów kwalifikowanych. Ratusz będzie wnioskować również, aby budowa Multifunkcjonalnego Centrum Rozwoju znalazła się na liście strategicznych inwestycji Województwa Lubelskiego. Planuje również podpisać porozumienie z Wojewódzkim Związkiem Piłki Siatkowej w Lublinie, w myśl którego obiekt byłby wykorzystywany na cele związane z rozwojem i promowaniem sportu w województwie. Urzędnicy aktualnie opracowują założenia techniczne dotyczące budowy MCR. Gdy te powstaną, będą szykować się do ogłoszenia przetargu na projekt centrum.

(w)

REKLAMA

Starosta Świdnicki

OBWIESZCZENIE

Zgodnie z art. 11d ust. 5 ustawy z dnia 10 kwietnia 2003 r. o szczególnych zasadach przygotowania i realizacji inwestycji w zakresie dróg publicznych zawiadamiam, że na wniosek Pełnomocnika Burmistrza Miasta Świdnik Panią Annę Leniak-Tomczyk, złożony w dniu 4 sierpnia 2020 r., zostało wszczęte postępowanie administracyjne w przedmiocie wydania decyzji o zezwoleniu na realizację inwestycji drogowej polegającej na budowie ul. Drewnianej (droga gminna nr 105559L) w Świdniku (od ul. Rejkowizna do Al. Jana Pawła II).

Zakres przedmiotowej inwestycji obejmuje budowę jezdni o nawierzchni z kostki brukowej betonowej wraz z łącznikiem, chodników i zjazdów, budowę sieci kanalizacji deszczowej, budowę sieci oświetlenia ulicznego, budowę kanału technologicznego, przebudowę sieci wodociągowej, przebudowę sieci energetycznej, przebudowę infrastruktury telekomunikacyjnej.

Inwestycja dotyczy działek w województwie lubelskim, powiecie świdnickim, gminie Świdnik, w jednostce ewidencyjnej 061701_1 Świdnik, w obrębie ewidencyjnym: 061701_1.0004 Nadleśnictwo Świdnik i 061701_1.0006 Kolonia Krępiec.

Działki przeznaczone pod budowę drogi gminnej, będące we władaniu Gminy Miejskiej Świdnik:

Obręb ewidencyjny 061701_1.0006 Kolonia Krępiec
92/5, 108/11 (108/31)*, 109/12 (109/26)*, 110/1 (110/15)*, 123/3

( ) - nieruchomości po podziale wchodzące w pas drogowy*

Działki przeznaczone pod budowę drogi gminnej, które staną się własnością Gminy Miejskiej Świdnik:

Obręb ewidencyjny 061701_1.0004 Nadleśnictwo Świdnik
81 (81/1)*, 82 (82/1)*
Obręb ewidencyjny 061701_1.0006 Kolonia Krępiec
68/3 (68/5)*, 68/4 (68/7)*, 69/11 (69/14)*, 107/7 (107/30)*, 108/13 (108/33)*, 118 (118/1)*, 119 (119/1)*, 121 (121/1)*, 125/4 (125/7)*, 125/6 (125/9)*, 128 (128/1)*, 129/2 (129/3)*, 130/1, 130/2 (130/5)*, 586 (586/1)*

( ) - nieruchomości po podziale, które przechodzą na własność Gminy Miejskiej Świdnik.*

Działki niezbędne do realizacji inwestycji, z których korzystanie będzie ograniczone:

Obręb ewidencyjny 061701_1.0004 Nadleśnictwo Świdnik
81 (81/2)*, 82 (82/2)* – przebudowa zjazdów
Obręb ewidencyjny 061701_1.0006 Kolonia Krępiec
92/4, 108/11 (108/32)*, 131/1, 132/11 – przebudowa innych dróg publicznych, 69/10, 69/11 (69/15)*, 108/11 (108/32)*, 109/12 (109/28)*, 118 (118/2)*, 119 (119/2)*, 121 (121/2)*, 132/9, 132/11, 131/1 – budowa/przebudowa sieci uzbrojenia terenu, 108/15, 109/17, 119 (119/2)*, 128 (128/2)*, 129/2 (129/4)* - przebudowa zjazdów

( ) - nieruchomości po podziale, przewidziane do czasowego zajęcia.*

W związku z powyższym informuję, że zgodnie z art. 49 ustawy z dnia 14 czerwca 1960 - Kodeks postępowania administracyjnego zawiadomienie niniejsze uważa się za dokonane po upływie czternastu dni od dnia publicznego ogłoszenia, tj. od daty ukazania się obwieszczenia na tablicy ogłoszeń Starostwa Powiatowego w Świdniku, na tablicy ogłoszeń, w urzędowych publikatorach teleinformatycznych – Biuletynie Informacji Publicznej Urzędu Miasta Świdnik oraz w prasie lokalnej.

Strony niniejszego postępowania mogą zapoznać się z aktami sprawy oraz składać uwagi i wnioski w siedzibie Starostwa Powiatowego w Świdniku, przy ul. Niepodległości 13, w Wydziale Budownictwa i Geodezji (pokój nr 30, tel.: (81) 468-70-60), w terminie siedmiu dni od dnia zawiadomienia w drodze publicznego obwieszczenia.

Poczas fastynu odbyło się mianowanie najmłodszego rocznika zawodników BKS

WĘGLIN PÓŁNOCNY. Festyn osiedlowy przy ul. Judyma

Na Węglinie potrafią się bawić

Stowarzyszenie Węglin Północny zaprosiło w sobotę na boisko przy ulicy Judyma mieszkańców dzielnicy oraz Lublina na XIX Dzień Węglina. Atrakcji nie brakowało. Sympatycy sportu, historii i kultury mieli w czym przebierać.

Osiedlowy festyn rozpoczęło ślubowanie dzieci - kandydatów na piłkarzy trenujących w BKS Lublin. Później odbył się mecz pokazowy Węglin Północny (kapitan Dariusz Boruch) kontra Węglin Południowy (kapitan Łukasz Wilkołek) – święta piłkarska wojna toczona od blisko 20 lat.

Grupa Rekonstrukcji Historycznej K.u.K. Sturmtruppen ze wsparciem członków Grupy Rekonstrukcji Historycznej Grenadiere oraz Stowarzyszenia Grupa Konna im. 7. Pułku Ułanów Lubelskich zaprosiła mieszkańców na żywą niecodzienną lekcję historii - Lublin i wojna 1920 r". W mini obozie wojskowym można było obejrzeć - umundurowanie, wyposażenie i broń Wojska Polskiego sprzed 100 laty!

Na zakończenie XIX Dnia Węglina odbyły się koncerty zespołu Berberys, jednego z pierwszych w Lublinie zespołów klezmerskich, Amatorskiego Teatru Towarzyskiego, który zaprezentował skecz Juliana Tuwima „Krawiec Żydowski", a także zespołu rockowego PAWKIN, znanego z udziału w V edycji programu MUST BE THE MUSIC.

BS

Otwarcie odnowionego, głównego wejścia planowane jest na koniec tego miesiąca

Po 56 latach…

Klinika w generalnym remoncie

W Samodzielnym Publicznym Szpitalu Klinicznym nr 4 w Lublinie, największym szpitalu na Lubelszczyźnie, trwa remont generalny. Prace obejmują m.in. termomodernizację głównego kompleksu budynków i zmianę systemu ogrzewania. Licząca sobie już 56 lat klinika zyska również nową elewację. Koszt inwestycji to ponad 45 mln zł.

Prace ruszyły w połowie lipca. Od tego czasu zamknięte jest główne wejście do budynku, którego ponowne otwarcie planowane jest na koniec tego miesiąca. W ramach remontu zmieniony zostanie system ogrzewania, docieplenie stropodachów, dachów i ścian zewnętrznych, wymiana części stolarki okiennej i drzwiowej oraz zmodernizowana zostanie elewacja.

– Aktualnie w budynku szpitalnym realizowane są roboty budowlane i instalacyjne w różnych blokach, wchodzących w skład całego obiektu, m.in. wykonano centralne ogrzewanie oraz odcinki pionowe ciepłej wody, trwają prace związane z wykonaniem węzła rezerwowego para-woda. Wykonywane są roboty związane z dociepleniem ścian zewnętrznych i kominów oraz roboty związane z dociepleniem dachu, trwają również roboty związane z wykonywaniem obróbek blacharskich dachów i gzymsów. Ponadto przystąpiono do montażu paneli akustycznych na dachu oraz oświetlenia górnego gzymsu budynku. Trwa również remont głównego wejścia do szpitala. Z kolei w budynku Polikliniki prace zostały już zakończone i właśnie trwają odbiory techniczne obiektu – mówi **Marta Podgórska**, rzecznik prasowy SPSK nr 4, która dodaje, że remont przyniesie wymierne oszczędności w utrzymaniu budynku. – Jeśli chodzi o nową elewację ma ona nawiązywać do pierwotnego wyglądu szpitala otwartego w 1964 roku ze stonowaną kolorystyką w odcieniach beżu i szarości, z zachowaniem oryginalnych podziałów poziomych.

Obecnie realizacja inwestycji przekroczyła już 30% zaplanowanych prac. Ich finisz zaplanowany jest na wrzesień przyszłego roku. Kontrakt realizowany jest przez warszawską spółkę ERBUD S.A. Jego wartość to ponad 45 mln zł, z czego 21 mln zł stanowi dofinansowanie ze środków unijnych w ramach RPO WL, a kolejne 17 mln zł pochodzi z pożyczki Wojewódzkiego Funduszu Ochrony Środowiska. Pozostałe koszty zostaną pokryte ze środków własnych placówki.

Marek Kościuk

Sprawa jest pilna

Trzeba „podeprzeć" most przy Gali

Miasto ogłosiło przetarg na „wykonanie tymczasowego podparcia" będącego w bardzo złym stanie mostu na Bystrzycy w ciągu al. Unii Lubelskiej. Prace powinny się zakończyć jeszcze w tym roku.

- Przystępujemy do działań, które umożliwią dalszą eksploatację obiektu do czasu wykonania jego kompleksowej przebudowy. Docelowo obejmie ona cały odcinek al. Unii Lubelskiej wraz z budową nowych mostów – tłumaczy **Artur Szymczyk,** zastępca prezydenta ds. inwestycji i rozwoju.

Przetarg dotyczy „zaprojektowania i wykonania podparcia konstrukcji głównej płyty mostu w trzech miejscach, za pomocą stalowych ram". Takie rozwiązanie ma zapewnić „nośność podpory pośredniej", zlokalizowanej na prawym brzegu rzeki, po stronie Mostu Kultury.

O przyznaniu dodatkowych pieniędzy na wykonanie prac przy będącym w bardzo złym stanie moście na Bystrzycy radni zdecydowali na początku września. Otwarcie ofert w przetargu jest planowane na 28 września. Prace powinny się zakończyć jeszcze w tym roku, bo zwycięska firma będzie miała na ich wykonanie 50 dni, licząc od podpisania umowy.

Most, którego dotyczy przetarg, stanowi przeprawę przez Bystrzycę dla kierowców jadących z północy na południe miasta, jezdnią zachodnią al. Unii Lubelskiej i łącznicą z ul. Zamojskiej w kierunku ronda Lubelskiego Lipca '80. - Szerokość mostu wynosi ponad 15 m, zaś jego długość około 63 m. Jest on wsparty na czterech żelbetowych filarach, o wysokości około 3 metrów. Obiekt posiada nośność 20 ton, jednak z uwagi na jego stan techniczny, aktualnie obowiązuje organicznie tonażu do 10 ton – wylicza **Justyna Góźdź** z biura prasowego ratusza.

Most jest w fatalnym stanie. By mógł dalej być użytkowany wymaga dodatkowego podparcia

Most jest zaliczany do kategorii „średnich". Stanowi jeden ze 115 tego typu obiektów na terenie miasta.

GR

W karczmie zagości kultura

Wielkie otwarcie już za miesiąc

Na drugą połowę października planowane jest otwarcie filii Miejskiej Biblioteki Publicznej w pomieszczeniach po dawnej Karczmie Słupskiej przy al. Racławickich.

Powstała tam „Bioteka", czyli nowa siedziba dwóch filii MBP. Chodzi o filię numer 6, która ma siedzibę przy ulicy Poniatowskiego oraz mieszczącą się przy ul. Braci Wieniawskich filię numer 27. Prace budowlane związane z adaptacją lokalu zakończyły się w grudniu ubiegłego roku. – Otwarcie filii planowane jest na drugą połowę października – uchyla rąbka tajemnicy **Monika Głazik** z biura prasowego ratusza.

„Bioteka" zajmuje powierzchnię około 420 metrów kwadratowych. Na półkach na czytelnika ma czekać około 19 tysięcy książek drukowanych i ok. 15 tysięcy zbiorów specjalnych, czyli np. audiobooków. Dotychczas znajdowały się one w zasobach filii przy ul. Poniatowskiego. Wnętrze zostało urządzone prosto, ale nowocześnie. Kolor nawiązuje do zieleni położonego w pobliżu Ogrodu Saskiego.

Przetarg na adaptację lokalu przy Al. Racławickich wygrało przedsiębiorstwo Usługi Remontowo-Budowlane Piotr Lemieszek z Lublina. Zaproponowało prawie 1,3 mln złotych brutto. Wykonawca, musiał m.in. przebudować instalacje: wodno-kanalizacyjną, wentylacyjną i elektryczną. Roboty miały też polegać np. na „wykonaniu posadzek z betonu artystycznego", malowaniu ścian i okładzin oraz malowaniu elewacji.

Na sieć Miejskiej Biblioteki Publicznej składa się 39 filii, które są położone w różnych częściach Lublina. – Nasze placówki oferują bogate zbiory książek i audiobooków, szeroki wybór aktualnych czasopism, a także zbiory muzyczne i filmowe. Wyjątkowo dużo multimediów posiada otwarta w czerwcu 2012 roku mediateka „BIBLIO" przy ul. Szaserów – czytamy na facebookowym profilu MBP w Lublinie. Dyrektorem instytucji jest **Piotr Tokarczuk**.

Pierwszych czytelników „Bioteka" przy al. Racławickich przyjmie już w przyszłym miesiącu

Grzegorz Rekiel

Kolejna szkoła przechodzi kompleksową termomodernizację

„Dwudziestka" będzie jak nowa

Ruszył długo wyczekiwany remont Szkoły Podstawowej nr 20 im. Jarosława Dąbrowskiego przy al. Piłsudskiego. Dzięki uzyskanemu przez miasto unijnemu dofinansowaniu pochodzący z lat 50-tych ubiegłego wieku budynek przejdzie kompleksową termomodernizację.

– Zakres inwestycji obejmuje izolację termiczną ścian zewnętrznych, fundamentowych, cokołu i stropów, wykonanie stropodachu nad wejściem głównym, wymianę drzwi zewnętrznych, montaż zadaszeń nad wejściami do budynku, wymianę pokrycia dachowego, remont kominów i wykonanie obróbek blacharskich, wykonanie elewacji, wymianę rynien, murków, balustrad na tarasie, nawierzchni chodników i opasek z kostki, a także odtworzenie terenów zielonych. Inwestycja zakłada również remont wewnętrznych i zewnętrznych instalacji: centralnego ogrzewania i węzła cieplnego oraz instalacji odgromowej i oświetleniowej. Planowane jest ponadto wykonanie przyłącza kanalizacji deszczowej, a na ścianie frontowej napisu z nazwą placówki – wylicza **Monika Głazik** z biura prasowego Urzędu Miasta Lublin.

Jak zapewnia miasto nie było możliwości wykonania inwestycji poza rokiem szkolnym ponieważ jej zakres jest zbyt duży, by wyrobić się w trakcie wakacji. Planowany termin zakończenia prac, to 20 lipca przyszłego roku.

Modernizację budynku SP nr 20 prowadzi konsorcjum firm Dom Expert Sp. z o. o. z Krępca oraz PPU Arbet Sp. z o. o. z Lublina. Jej koszt to ponad 2,3 mln zł. Równocześnie ta sama firma prowadzi prace przy wymianie szkolnego ogrodzenia. To zadanie jest realizowane dzięki funduszom z VI edycji budżetu obywatelskiego i zostanie zakończone do połowy października.

– Aktualnie stan zaawansowania prac wynosi ok. 25%. Gotowa jest elewacja ściany budynku od strony ul. Lubelskiego Lipca '80, trwają prace nad ociepleniem i elewacją ściany od strony al. Piłsudskiego. Trwa wymiana pokrycia dachowego. Wewnątrz zostało wymienione centralne ogrzewanie oraz węzeł cieplny. W najbliższych tygodniach przewiduje się kontynuację prac związanych z izolacją ścian zewnętrznych i wymianą pokrycia dachowego – mówi **Monika Głazik.**

Szkoła zyska m.in. ocieplenie i nową elewację

Rodziców uczęszczających do tej placówki niepokoi jeszcze zły stan chodnika znajdującego się wzdłuż ulicy, który prowadzi do szkoły. Duża część kostek brukowych jest wykruszona tworząc niebezpieczne zwłaszcza dla najmłodszych dziury. Urzędnicy zapewniają, że wkrótce również ten trotuar doczeka się naprawy. – Prace naprawcze powinny się zakończyć się do połowy października – zapowiada **Justyna Góźdź** z biura prasowego lubelskiego ratusza.

Marek Kościuk

ŚWIDNIK. Mieszkańcy pytają, spółdzielnia wyjaśnia

Skąd podwyżki?

Od kilku miesięcy mieszkańcy bloków należących do świdnickiej spółdzielni mieszkaniowej płacą więcej za „zarządzanie nieruchomością". - Może w rozbiciu na poszczególnych mieszkańców nie są to jakieś olbrzymie kwoty, ale w skali całej spółdzielni już na pewno - mówią spółdzielcy. Dodają również, że SM „przerzuciła" na nich koszty związanie z utrzymaniem spółdzielczego mienia.

- Kiedy w spółdzielni przed trzema laty wybrano nową radę nadzorczą, a później nowy zarząd słyszeliśmy, że wiele się zmieni, że będzie bardziej „dla ludzi". Póki co wielkich zmian nie widać. Jedyne na co możemy liczyć, to podwyżki - mówią spółdzielcy.

Na poparcie swoich słów wskazują podniesioną stawkę opłaty za zarządzanie nieruchomością.

- Wcześniej było to 1,03 zł za mkw. Teraz jest to 1,25 zł. Może nie jest to jakaś spektakularna podwyżka, ale w skali całej spółdzielni na pewno da to kilkadziesiąt, jeśli nie kilkaset, tysięcy złotych. Na tym nie koniec. W rozliczeniu, które dostajemy pojawiała się też nowa pozycja pod nazwą „utrzymanie mienia spółdzielni". Wcześniej nie było takiej opłaty, bo te koszty były pokrywane z nadwyżki budżetowej. Teraz przerzuca się je na nas, spółdzielców. Czy to w porządku? - zastanawiają się nasi Czytelnicy i dodają, że próbowali dowiedzieć się w spółdzielni, z czego wynikają tę podwyżki, ale nie uzyskali odpowiedzi.

Jak wyjaśnia **Katarzyna Denis**, prezes Spółdzielni Mieszkaniowej w Świdniku zgodnie z art. 4 ustawy o spółdzielniach mieszkaniowych oraz § 41 Statutu Spółdzielni Mieszkaniowej w Świdniku członkowie spółdzielni, którym przysługują spółdzielcze prawa do lokali, osoby niebędące członkami spółdzielni, którym przysługują spółdzielcze własnościowe prawa do lokali, członkowie spółdzielni będący właścicielami lokali oraz właściciele lokali niebędący członkami spółdzielni są obowiązani uczestniczyć w pokrywaniu kosztów związanych z eksploatacją i utrzymaniem nieruchomości stanowiących mienie spółdzielni.

- Opłata „Utrzymanie mienia spółdzielni" została wprowadzona w kwocie 0,07 gr za mkw., jako składnik comiesięcznej opłaty w zamian zasilania funduszu mienia nadwyżką bilansową, jak to miało miejsce do tej pory. Za zaproponowaną zmianą przemówił fakt, iż zmiana ta zapewniła Spółdzielni stały przychód, który jest wykorzystywany na bieżące opłaty takie jak: podatek od nieruchomości, wieczyste użytkowanie gruntów, ubezpieczenie majątku, koszty mediów Spółdzielczego Domu Kultury i Klubu Seniora oraz prace konserwacyjno-remontowe w zasobach mienia Spółdzielni przeznaczonego do wspólnego użytku - mówi prezes Denis.

Z kolei wzrost kosztów „zarządzania nieruchomością" wynika z analizy koszów eksploatacyjnych za ubiegły rok. Jak wyjaśnia prezes, opłata ta w dużej mierze zależy od kosztów bezpośrednio przypisanych do danej nieruchomości np. odczytów z wodomierzy radiowych, nasadzeń, usług wynajmu podnośnika koszowego, itp. Wpływ na nią miało również zakończenie budowy dwóch budynków przy ul. Pileckiego 4A i związane z tym zmniejszenie dofinansowania do bieżącej eksploatacji budynków.

(w)

ŚWIDNIK. Więcej za przejazdówki do Lublina

Świdniczanie pojadą drożej

Świdniczan dojeżdżających do Lublina komunikacją miejską dotknie podwyżka cen biletów okresowych uchwalona na ostatniej sesji Rady Miasta Lublin. – Wystosowaliśmy do władz Lublina protest w tej sprawie, ale prawdopodobnie nic to nie zmieni – ubolewa Marcin Dmowski, wiceburmistrz Świdnika.

Na początku września Rada Miasta Lublin przyjęła uchwałę, w myśl której osoby nieposiadające lubelskiej karty miejskiej i niepłacące podatków w Kozim Grodzie będą musiały płacić drożej za bilety w autobusach lubelskiego ZTM. Dokument zakłada, że podwyżki wyniosą od 15 do 35 procent. I tak na przykład 30-dniowy bilet normalny na jedną linię w tzw. pełnej strefie biletowej będzie kosztować 128 złotych (obecnie 100 złotych), a ulgowy - 64 złote (obecnie 50 złotych). 30-dniowy bilet normalny na wszystkie linie w „pełnej strefie" zdrożeje ze 138 złotych do 172 złotych, a ulgowy z 69 złotych do 86 złotych. 30-dniowy bilet normalny na jedną linię w pierwszej strefie będzie kosztować 87 złotych (wzrost z 70 złotych), a ulgowy - 43,50 zł (obecnie 35 zł) itp. Podwyżki wejdą w życie 15 października. Dotkną m.in. mieszkańców Świdnika, którzy dojeżdżają autobusami lubelskiego ZTM do pracy, czy szkoły w Lublinie.

Uwagę na ten problem podczas ostatniej sesji Rady Miasta Świdnik zwrócił radny **Mirosław Tarkowski** (klub radnych burmistrza).

Jak wyjaśnia **Marcin Dmowski**, wiceburmistrz Świdnika, ratusz wystosował pismo do władz Lublina, w którym wyraził swój sprzeciw do tak ujętych podwyżek, ale nie zanosi się na to, aby tym coś wskórał.

- Niestety nie mamy w tej kwestii zbyt wiele do powiedzenia. To decyzja władz Lublina, podyktowana tamtejszymi warunkami, a my, choć niemało dopłacamy do komunikacji, jesteśmy pewnie kroplą w morzu przychodów ZTM. Wszystko wskazuje na to, że jeśli te podwyżki wejdą w życie, będziemy musieli je zaakceptować - mówi wiceburmistrz Dmowski.

W ramach umowy z Zarządem Transportu Miejskiego w Lublinie miasto Świdnik jest obsługiwane przez trzy linie: 35, 5 i 55.

Dwie pierwsze, jak informuje wiceburmistrz, są praktycznie w stu procentach finansowane przez świdnicki ratusz, linia 55 mniej więcej w połowie. Każdego roku do utrzymania autobusów do Lublina miasto dokłada ok. 1,5 miliona złotych.

Dmowski zaznacza, że Świdnik nie chce rezygnować ze współpracy z Lublinem w zakresie komunikacji, bo ta jest bardzo potrzebna, jednak w przyszłości miasto chce zrealizować projekt finansowany z Funduszy Norweskich, w ramach którego Świdnik miałby swoją „wewnętrzną" komunikację obsługiwaną przez autobusy elektryczne. Wówczas współpraca z ZTM Lublin mogłaby zostać ograniczona tylko do połączeń świdnicko-lubelskich.

(w)

ŚWIDNIK. – Wszyscy będą zadowoleni. Interesanci nie będą musieli stać w kolejkach przed urzędem, a do tego i oni i urzędnicy będą czuli się bezpieczniej – twierdzą w magistracie

Odkażą petentów na wejściu

Już niebawem przy wejściu do świdnickiego ratusza stanie specjalna kabina do dezynfekcji. Będzie automatycznie mierzyć temperaturę i dezynfekować przychodzących do urzędu interesantów. W ten sposób urząd szykuje się na zapowiadaną jesienną falę koronawirusa.

- Na razie w Świdniku i powiecie świdnickim mamy stabilną sytuację jeśli chodzi o epidemię, natomiast nie wiemy, co przyniesie jesień i zima - tłumaczy **Ewa Jankowska,** sekretarz miasta Świdnik. - Wiemy za to, że każde działania mające na celu zapewnianie dystansu społecznego i dezynfekcji powodują, że prawdopodobieństwo zarażenia się zmniejsza. Wyciągamy z tego wnioski i przygotowujemy się w najbardziej profesjonalny sposób. Uznaliśmy, że zima będzie trudniejsza i nie wyobrażamy sobie, żeby przed urzędem stały kolejki, kiedy na dworze jest mróz albo pada deszcz. Chcemy, żeby ludzie czuli się u nas bezpiecznie i byli obsługiwani przez bezpiecznych urzędników. W tym celu przeorganizowujemy też urząd do tego, aby na parterze było załatwiane 90 proc. najbardziej typowych spraw, z którymi przychodzą do nas mieszkańcy.

Kabina będzie kosztować 30 tys. zł. Są to środki zaoszczędzone na funkcjonowaniu Urzędu Miasta.

- Wiele samorządów w obecnej sytuacji kryzysu mówi o tym, że będzie ograniczać inwestycje. W naszej opinii to chyba najgorszy z możliwych sposobów, by spinać budżet. Idziemy w przeciwnym kierunku. Żeby sfinansować bieżące utrzymanie miasta, ograniczamy również wydatki tam, gdzie nie są one niezbędne i robimy tego typu przesunięcia – mówi sekretarz.

Przez kabinę dezynfekującą będzie musiał przejść każdy odwiedzający urząd interesant. Urządzenie automatycznie zmierzy temperaturę i odkazi mgiełką z płynu do dezynfekcji. Jak zaznaczają urzędnicy, ta procedura podniesie bezpieczeństwo pracowników UM i interesantów, ale także usprawni wchodzenie do urzędu, bo do tej pory temperatura mierzona była ręcznie, co przy dużej liczbie interesantów było dość czasochłonne. **(w)**

ŚWIDNIK. Kolejna udana akcja

Znów polała się krew

29 krwiodawców i ponad 13 litrów krwi - to efekt kolejnej akcji zorganizowanej przez Klub HDK PCK im. bł. ks. Jerzego Popiełuszki przy „PZL-Świdnik".

Akcja odbyła się w ambulansie, który stanął na parkingu przy Parku Technologicznym w Świdniku. Jak oceniają organizatorzy była bardzo udana. – Zgłosiło się 29 osób, co przełożyło się na ponad 13 litrów pozyskanej krwi. Dodam, że w ostatnim czasie nasi krwiodawcy - około 10 osób - oddało 4,5 l krwi w Regionalnym Centrum Krwiodawstwa i Krwiolecznictwa w Lublinie, a podczas sierpniowej akcji w Mełgwi pozyskaliśmy ponad 11 litrów krwi – podsumowuje **Andrzej Słotwiński**, prezes Honorowy Klubu HDK PCK przy „PZL-Świdnik". - Na tym nie poprzestajemy. Kolejna akcja zaplanowana jest na 1 października, na parkingu przy Parku Technologicznym i już dziś zapraszamy do udziału w niej. Chciałbym również serdeczne podziękować kierownictwu Parku Technologicznego za możliwość organizacji akcji na parkingu należącym do parku, a także samym krwiodawców za ten dar życia – mówi prezes Słotwiński.

Mimo że do końca roku zostało jeszcze kilkanaście tygodni, to świdniccy krwiodawcy już planują działalność na 2021 i mają zamiar włączyć się w finał Wielkiej Orkiestry Świątecznej Pomocy. - Jesteśmy po wstępnych rozmowach z MOK w Świdniku i RCKiK w Lublinie w sprawie organizacji akcji poboru krwi i rejestracji dawców szpiku kostnego. Będzie to dar życia od krwiodawców i mieszkańców miasta oraz powiatu dla Wielkiej Orkiestry Świątecznej Pomocy - dodaje A. Słotwiński.

(w)

Wśród świdnickich krwiodawców nie brakuje pań

REKLAMA

Starosta Świdnicki

OBWIESZCZENIE

Zgodnie z art. 11d ust. 5 ustawy z dnia 10 kwietnia 2003 r. o szczególnych zasadach przygotowania i realizacji inwestycji w zakresie dróg publicznych zawiadamiam, że na wniosek Pełnomocnika Burmistrza Miasta Świdnik Panią Annę Leniak-Tomczyk, złożony w dniu 4 sierpnia 2020 r., zostało wszczęte postępowanie administracyjne w przedmiocie wydania decyzji o zezwoleniu na realizację inwestycji drogowej polegającej na budowie ul. Drewnianej (droga gminna nr 105559L) w Świdniku (od Al. Jana Pawła II do drogi serwisowej drogi ekspresowej S12).

Zakres przedmiotowej inwestycji obejmuje: budowę jezdni o nawierzchni z kostki brukowej betonowej, chodników i zjazdów, budowę sieci kanalizacji deszczowej wraz z budową studni chłonnych, budowę sieci oświetlenia ulicznego, budowę kanału technologicznego, przebudowę i zabezpieczenie kolidujących urządzeń uzbrojenia terenu, wycinkę drzew i krzewów i nasadzenie zieleni.

Inwestycja dotyczy działek w województwie lubelskim, powiecie świdnickim, gminie Świdnik, w jednostce ewidencyjnej 061701_1 Świdnik, w obrębie ewidencyjnym: 061701_1.0006 Kolonia Krępiec.

Działki przeznaczone pod budowę drogi gminnej, będące we władaniu Gminy Miejskiej Świdnik:

71/3 (71/11)*, 78/1 (78/5)*, 92/6, 132/13, 132/15 (132/27)*, 164/3 (164/9)*, 165/1 (165/11)*, 4009/8 (4009/11)*

( ) - nieruchomości po podziale wchodzące w pas drogowy*

Działki przeznaczone pod budowę drogi gminnej, które staną się własnością Gminy Miejskiej Świdnik:

69/13 (69/16)*, 70/3 (70/4)*, 71/7 (71/13)*, 71/8 (71/15)*, 73 (73/1)*, 74 (74/1)*, 75/4 (75/14)*, 75/5 (75/16)*, 75/13 (75/18, 75/19)*, 76/1 (76/5)*, 76/4 (76/7)*, 78/3 (78/7)*, 78/4 (78/9)*, 79 (79/1)*, 80 (80/1)*, 83/2 (83/5)*, 83/3 (83/7)*, 83/4 (83/9)*, 84/1 (84/3)*, 84/2 (84/5)*, 85 (85/1)*, 86 (86/1)*, 87/3 (87/5)*, 87/4 (87/7)*, 89/2 (89/3)*, 90/4 (90/7)*, 90/6 (90/9)*, 91/12 (91/13)*, 133 (133/1)*, 134 (134/1)*, 135 (135/1)*, 162 (162/1)*, 163/2 (163/5)*, 163/1 (163/3)*, 164/2 (164/7)*, 165/2 (165/13)*, 168/1 (168/4)*, 168/2 (168/6)*, 168/3 (168/8)*, 169/1 (169/20)*, 169/6 (169/22), 170/1 (170/3)*, 170/2 (170/5)*, 172/1 (172/5)*, 172/3 (172/7)*, 172/4 (172/9)*, 173 (173/1)*, 174 (174/1)*, 175/2 (175/6)*, 175/3 (175/8)*, 176/2 (176/5)*, 176/3 (176/7)*, 176/4 (176/9)*, 177/7 (177/23)*, 177/13 (177/25)*, 4009/1 (4009/9)*.

( ) - nieruchomości po podziale, które przechodzą na własność Gminy Miejskiej Świdnik.*

Działki niezbędne do realizacji inwestycji, z których korzystanie będzie ograniczone:

- przebudowa innych dróg publicznych: 92/7, 132/7, 132/9, 177/12,
- budowa/przebudowa sieci uzbrojenia terenu: 71/8 (71/16)*, 72/2, 73 (73/2)*, 78/3 (78/8)*, 80 (80/2)*, 83/2 (83/6)*, 83/3 (83/8)*, 83/4 (83/10)*, 84/1 (84/4)* 84/2 (84/6)*, 85 (85/2)*, 86 (86/2)*, 87/3 (87/6)*, 135 (135/2)*, 168/2 (168/7)*, 168/3 (168/9)*, 169/1 (169/21)*, 169/6 (169/23)*, 170/1 (170/4)*, 170/2 (170/6)*, 172/3 (172/8)*, 172/4 (172/10)*, 173 (173/2)*, 174 (174/2)*, 4009/1 (4009/10)*,
- przebudowa zjazdów: 71/3 (71/12)*, 71/8 (71/16)*, 75/4 (75/15)*, 75/13 (75/20)*, 76/1 (76/6)*, 83/3 (83/8)*, 169/1 (169/21)*, 170/2 (170/6)*, 173 (173/2)*, 175/2 (175/7)*.

( )* - nieruchomości po podziale, przewidziane do czasowego zajęcia.

W związku z powyższym informuję, że zgodnie z art. 49 ustawy z dnia 14 czerwca 1960 - Kodeks postępowania administracyjnego zawiadomienie niniejsze uważa się za dokonane po upływie czternastu dni od dnia publicznego ogłoszenia, tj. od daty ukazania się obwieszczenia na tablicy ogłoszeń Starostwa Powiatowego w Świdniku, na tablicy ogłoszeń, w urzędowych publikatorach teleinformatycznych – Biuletynie Informacji Publicznej Urzędu Miasta Świdnik oraz w prasie lokalnej.

Strony niniejszego postępowania mogą zapoznać się z aktami sprawy oraz składać uwagi i wnioski w siedzibie Starostwa Powiatowego w Świdniku, przy ul. Niepodległości 13, w Wydziale Budownictwa i Geodezji (pokój nr 30, tel.: (81) 468-70-60), w terminie siedmiu dni od dnia zawiadomienia w drodze publicznego obwieszczenia.

ŚWIDNIK. Zapraszają na piąty marsz szlakiem „Lalusia". Zapisy do 30 września

Tropem ostatniego partyzanta

Jak co roku Stowarzyszenie Zwykłe Marsz Szlakiem Józefa Franczaka ps. „Laluś" zaprasza na wędrówkę śladami ostatniego żołnierza wyklętego. Trzydziestokilometrowy przemarsz ze Świdnika do Piask, przez Majdan Kozic Górnych, gdzie 21 października 1963 roku „Laluś" zginął, tradycyjnie odbędzie się w trzecią sobotę października.

Tegoroczny, piąty już, marsz śladami Józefa Franczaka ps. „Laluś", ostatniego żołnierza podziemia niepodległościowego, odbędzie się w sobotę 17 października. Zainauguruje go msza święta w kościele pw. NMP Matki Kościoła w Świdniku odprawiona w intencji śp. Józefa Franczaka i innych żołnierzy II konspiracji (początek nabożeństwa godz. 7). Następnie uczestnicy marszu wyruszą w trzydziestokilometrową trasę. Przejdą ulicami Wyszyńskiego i Racławicką przez rondo, któremu od niedawna patronuje J. Franczak, następnie miną rondo Żołnierzy Wyklętych i ulicą Kusocińskiego ruszą w stronę Lasu Krępieckiego, gdzie planowany jest pierwszy krótki postój - złożenie kwiatów i zapalenie zniczy pod pomnikiem poświęconym ofiarom masowych egzekucji dokonywanych przez Niemców w trakcie II wojny światowej. Następnie dotrą do Majdanu Kozic Dolnych, gdzie z poczęstunkiem będzie na nich czekał syn „Lalusia", **Marek Franczak** wraz z żoną **Barbarą**. Stąd wyruszą do Majdanu Kozic Górnych, gdzie 21 października 1963 roku „Laluś", wydany przez jednego z konfidentów bezpieki, został zastrzelony w obławie UB i ZOMO. Dalej polnymi drogami uczestnicy marszu ruszą w kierunku Piask. Zatrzymają się na tamtejszym cmentarzu przy pomniku „Lalusia" oraz jego grobie rodzinnym, by tam zgodnie z „marszową" tradycją trzykrotnie odśpiewać „Śpij kolego".

Ostatnim punktem marszu będzie wspólny posiłek ufundowany przez burmistrza Piask, **Michała Cholewę**. Wręczone zostaną również pamiątkowe odznaki, dyplomy i podziękowania osobom i instytucjom zaangażowanym w organizację marszu.- W tym roku marsz odbywa się po raz piąty. To nasz mały jubileusz i w związku z tym wymyśliliśmy sobie, że odznaczymy tych uczestników, którzy są z nami od początku. Za pięciokrotne przejście trasy marszu uczestnicy będą odznaczani medalami, a za trzykrotne - odznaką marszową. Takimi samymi medalami będziemy wyróżniać też osoby i instytucje, które od pierwszej edycji marszu go wspierają – mówi **Michał Kamela,** prezes Stowarzyszenia Zwykłego Marsz Szlakiem Józefa Franczaka ps. „Laluś".

Grono uczestników marszu z roku na rok się powiększa. W 2016 roku, kiedy odbył się po raz pierwszy wzięło w nim udział 24 osoby. W ubiegłym roku uczestników było już 297.- Wśród osób, które towarzyszą nam od początku jest m.in. burmistrz Świdnika **Waldemar Jakson**, czy **Andrzej Albiniak** z Warszawy – mówi M. Kamela.

W tym roku z uwagi na trwającą epidemię w marszu będzie mogło wziąć udział 150 osób. Zapisy już trwają i będą przyjmowane do 30 września. Regulamin i karta zgłoszeniowa są dostępne na stronie wydarzenia V Marsz Szlakiem Józefa Franczaka ps. „Laluś: na facebooku oraz stronie marszszlakiemlalus.wixsite.com w zakładce pliki. Kartę należy wydrukować, wypełnić, zeskanować i wysłać na marszszlakiemlalusa@gmail.com albo tradycyjną pocztą na adres Stowarzyszenie Zwykłe Marsz Szlakiem Józefa Franczaka ps. „Laluś" ul. Kosynierów 15/67, 21-040 Świdnik. - Impreza ma charakter otwarty, każdy może wziąć w niej udział, nie ma granic wiekowych. Jedynym ograniczeniem dla niektórych może być długość trasy. 30 kilometrów to wcale nie jest łatwy dystans. Osoby, które nie czują się na siłach, by pokonać taką trasę mogą podjeżdżać autami na poszczególnie miejsca postoju. Jak dotąd najmłodszy uczestnik, który przeszedł trasę miał 7 lat, a najstarszy bodajże 67, choć nie jestem pewien, czy nie mieliśmy jeszcze starszych uczestników - mówi M. Kamela.

Głównym organizatorem marszu jest Stowarzyszenie Zwykłe Marsz Szlakiem Józefa Franczaka ps. „Laluś". Wspiera je Urząd do Spraw Kombatantów i Osób Represjonowanych reprezentowany przez Jana Józefa Kasprzyka. Honorowy patronat nad wydarzeniem objęli burmistrz Świdnika Waldemar Jakson i burmistrz Piask Michał Cholewa, zaś partnerami marszu są 24. Batalion Lekkiej Piechoty Wojsk Obrony Terytorialnej w Chełmie na czele z ppłk. Sławomirem Kułagą, starosta Powiatu Świdnickiego Łukasz Reszka, świdnicka spółka Pegimek, lubelski oddział Instytutu Pamięci Narodowej, a także media.

(w)

ŚWIDNIK. Wygrali przetarg, kupują sprzęt

Z rozściełaczem ruszają na gruntówki

Świdnickie Przedsiębiorstwo Komunalne Pegimek wzbogaciło się o nowy sprzęt. Tym razem to rozściełacz do asfaltu i kruszywa marki Dynapac. Lada dzień maszyna wyruszy w miasto, by rozprawić się z problemem gruntówek.

Nowy zakup miejskiej spółki ma związek z przetargiem Urzędu Miasta Świdnik na utwardzenie dróg gruntowych. Oferta Pegimeku i KPRD Lublin, wygrała to postępowanie i w związku z tym świdnicka spółka musiała wyposażyć się w odpowiedni sprzęt. Do jej bazy trafił właśnie pierwszy z zaplanowanych zakupów - rozściełacz do asfaltu i kruszywa marki Dynapac. Maszyna kosztowała 200 tys. zł netto.

- Jesteśmy z tego sprzętu bardzo zadowoleni - mówi **Jerzy Irsak**, prezes Pegimeku. - Jest praktycznie nowy i z półroczną gwarancją. W dodatku jest samojezdny; może przemieszczać się z jednej ulicy na drugą i nie trzeba go transportować. Rozstaw pracy maszyny wynosi od 2,5 do nawet 5 m. Jest także podgrzewany elektrycznie, co umożliwia całoroczne kładzenie asfaltu. Może być wykorzystywany również do kładzenia kruszywa. Pozwala na precyzyjne położenie warstwy, a to z kolei wpłynie na jakość dróg i przełoży się na oszczędności materiału. Będziemy wykorzystywać go przede wszystkim na gruntówkach, ale przyda się również do naprawy innych dróg. Maszyna jest już u nas „na bazie" i lada dzień ruszy w miasto.

Na tym zakupy Pegimeku się nie kończą. Wkrótce do spółki trafi również nowy wał drogowy. Jego koszt to 80 tys. zł netto. Ma być cięższy od tego używanego dotychczas, ogumiony, jednośladowy i nadający się zarówno do asfaltu jak i kruszywa. - Stary wał zamierzamy wystawić na sprzedaż, bo nie nadaje się do dróg, które będziemy budować - dodaje J. Irsak.

Spółka planuje także zakupić mniejszy wał, sterowany ręcznie, który będzie wykorzystywany do utwardzania wjazdów na posesje, a po zakończeniu utwardzania gruntówek, będzie służył spółce do drobnych napraw. Koszt tej maszyny to 30 tys. zł netto.

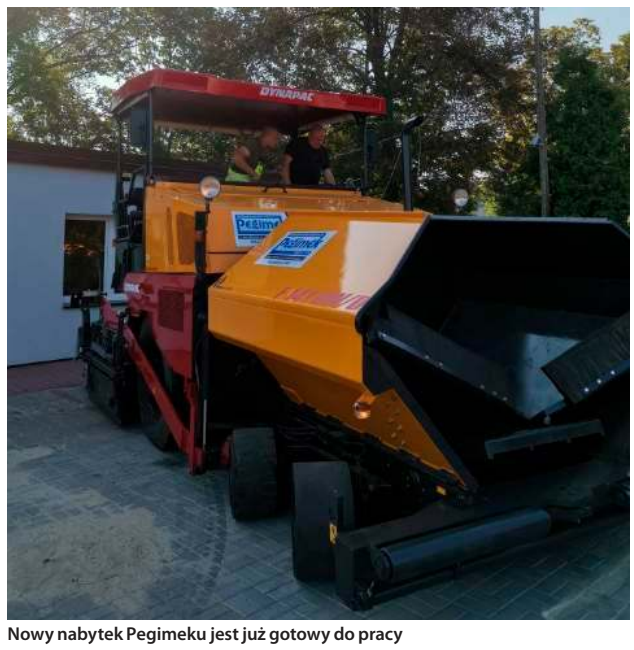

Nowy nabytek Pegimeku jest już gotowy do pracy

Władze Miasta cieszą się, że to miejska spółka będzie wykonawcą remontu gruntówek. Jak podkreślają pozwoli to budować ulice taniej i szybciej, a przy tym otworzy nowe pole działalności Pegimeku i tym samym pomoże rozwijać się spółce.

(w)

ŚWIDNIK. Kto posprząta wokół garaży?

Radny prosi o porządek

Niektórzy mieszkańcy bloków przy ul. Mickiewicza w Świdniku skarżą się na bałagan panujący wokół pobliskich garaży. Jak wskazują, nie jest to jedynie problem natury estetycznej. Po ulewnych deszczach, śmieci zatykają wloty do studzienek odwadniających, a przez to zalewane są piwnice.

Na problem bałaganu wokół garaży zlokalizowanych pomiędzy blokami Mickiewicza 3 i 3a zwrócił uwagę radny **Ireneusz Szutko** (Świdnik Wspólna Sprawa). W ostatniej interpelacji poprosił burmistrza, aby ratusz korzystając ze swoich możliwości, jak najszybciej i skutecznie zobowiązał właścicieli garaży do bieżącego sprzątania terenu wokół nieruchomości.

Jak wyjaśnia radny, nie jest to jedynie kwestia estetyki, ale też bezpieczeństwa pobliskich bloków, bo zalegające śmieci zapychają odpływy kanalizacji deszczowej.

- To realne zagrożenie dla sąsiednich bloków mieszkalnych, ponieważ zatkane kratki studzienek nie odprowadzają wód opadowych, co prowadzi do spiętrzenia wody i zalewania piwnic pobliskich bloków. W tym roku straż pożarna interweniowała z tego powodu dwukrotnie" - pisze radny.

W odpowiedzi na wniosek radnego burmistrz **Waldemar Jakson** poinformował, że zwrócił się do Straży Miejskiej o wszczęcie postępowania w zgłoszonej sprawie oraz, aby w przyszłości jeśli teren nadal będzie zaśmiecany, informować bezpośrednio strażników miejskich.

(w)

ŚWIDNIK. Na terenie po byłej strzelnicy wyrośnie murawa i staną bramki

Boisko jeszcze w tym roku

Już niedługo baza treningowa MKS Avia Świdnik wzbogaci się o nowe boisko. Powstanie ono na tyłach stadionu Avii, na terenie po dawnej strzelnicy.

Podczas ostatniej sesji Rady Miasta zielone światło dla budowy boiska dali miejscy radni, przegłosowując stosowne zmiany w budżecie. Zapisano na ten cel 50 tys. zł przeniesione z oszczędności na innych inwestycjach.

- Część prac związanych z przygotowaniem boiska została przeprowadzona na początku tego roku, a teraz planujemy tę inwestycję dokończyć. Klub się rozwija i brakuje mu miejsc do treningów. Jest tylko boisko sztuczne i murawa główna, a brakuje naturalnego boiska, gdzie młodzież mogłaby ćwiczyć. Chcemy rozwiązać ten problem – mówi **Marcin Dmowski**, wiceburmistrz Świdnika.

Boisko powstanie „na tyłach" stadionu Avii, w miejscu dawnej strzelnicy. - Ten teren był dotąd nieużywany, a ma spory potencjał - dodaje M. Dmowski.

Boisko ma powstać jeszcze w tym roku.

(w)

REKLAMA

Teatr szuka innej formy w dobie pandemii - świecie wyzbytym z wartości, w jakie dotąd wierzyliśmy

Konfrontacje z ograniczeniem

Jedną z niewielu atrakcji tegorocznego sezonu kulturalnego są Lubelskie Konfrontacje Teatralne. XXV edycję festiwalu pod hasłem: „Czas krytyczny / Kairos. Niemożliwe się zdarza" zainauguruje spektakl „Mistrz i Małgorzata". Wybrańcy zobaczą go w niezwykłej scenerii, podobnie jak dwa inne przedstawienia Janusza Opryńskiego. Niektóre punkty programu poznamy dopiero w bieżącym tygodniu.

Od pół roku trwa hibernacja scen i widowni polskiego teatru, a X muza in genere przyjęła tryb wirtualny. W tej sytuacji teatr na żywo stał się rarytasem, i niewiele już po obu stronach rampy można było się spodziewać. Tymczasem Lublin niezawodnie szykuje wydarzenia najwyższej rangi w ramach jubileuszowej odsłony Konfrontacji.

Spektakl „Mistrz i Małgorzata" przywieziony przez Teatr Kochanowskiego w Opolu ściśle koresponduje z tegorocznym hasłem Festiwalu. Reżyser **Janusz Opryński** opowiada o „szczególnym czasie", w którym dochodzi do „niezwykłego spotkania". Czas realny otwiera się tu na interwencję mitycznych postaci, które bezpośrednio wpływają na losy głównych bohaterów spektaklu.

Czy w świecie bez Boga jest miejsce dla Szatana? W tej sztuce do sowieckiej Rosji lat 30. XX wieku przybywa ekscentryczny Woland oraz jego tajemnicza świta. Moskwa pełna komunistycznej opresji jest scenerią metafizycznych układów z Diabłem – to jedyna realna szansa na odzyskanie wolności dla jego wybrańców. Nie przychodzi to jednak darmo, tak jak nic nie jest dane człowiekowi raz na zawsze. Nasza obecna rzeczywistość otrzymuje szansę zobaczyć się w „Mistrzu i Małgorzacie" jak w lustrze.

- Ciągle wierzę w moc wyczytywania dobrego teatru z literatury. W arcydziełach światy się mnożą. A zresztą dla mnie literatura to jest skroplony zapis życia. Dobra lektura pomaga żyć. Tej busoli trzymałem się, pracując w teatrze – wypowiedział się reżyser dla redakcji Przekroju.

Arcydzieło światowej literatury w „pandemicznej" inscenizacji pozwala na nowo odkryć kuszącą złożoność świata u Michaiła Bułhakowa. To świat, w którym jasność nie może istnieć bez ciemności, tak jak dobro nie występuje bez zła. Dwa pokazy „Mistrza i Małgorzaty" w niezwykłej scenerii Zamku Lubelskiego odbędą się 25 i 26 września - stan rezerwacji biletów należy sprawdzić w kasie CK: tel. 814666140, kasa@ck.lublin.pl.

FOT. CK.LUBLIN.PL

Konfrontacje zainauguruje spektakl „Mistrz i Małgorzata" w reżyserii Janusza Opryńskiego

Co poza tym w programie?

Pozostając w klimacie reżyserii Janusza Opryńskiego w ramach Konfrontacji zobaczymy jeszcze dwa przedstawienia: to „Biesy" (Igor Dostojewski), których nie udało się zaprezentować na scenie Centrum Kultury w marcu br. oraz „Wszystko płynie" (na postawie książki Wasilija Grossmana) zrealizowany w stołecznym Teatrze Soho. Drugi to spektakl z **Elizą Borowską**, która otrzymała Nagrodę im. Aleksandra Zelwerowicza za najlepszą kreację aktorską w sezonie 2019/2020 – rolę kobiety.

- Czujemy, że większość przedstawień przygotowanych przed lockdownem straciło swoją aktualność. Były wszak przygotowywane w świecie, jaki znaliśmy, w którym w miarę dobrze się nam żyło i w którym przejmowaliśmy się zupełni innymi sprawami niż te, które zajmują nas teraz. Dlatego postanowiliśmy przenieść akcent. Skupić się na tym, co lokalne i je wspierać. Konstruujemy program Konfrontacji w oparciu o nowe, własne produkcje zestawione z debatą o tym, co niemożliwe i co właśnie się zdarza – wyznają organizatorzy.

Przenoszą oni akcent programu na cykl niskobudżetowych produkcji prezentujących teatr, który szuka nowej formy w dobie pandemii i w świecie wyzbytym części wartości, w jakie dotąd wierzyliśmy.

Pod hasłem „I co teraz?" zobaczymy 4 premierowe spektakle o nadziei – jako osobistej idei, asocjacji. W skromnej formie realizacji będą one odpowiedzią na kryzys ekonomiczny, frekwencyjny i tożsamościowy polskiego teatru. Przygotowali je zaproszeni do Lublina twórcy: **Anna Gryszkówna**, **Marcin Liber**, **Maciej Gorczyński**, **Jan Hussakowski**.

Teatr „postpandemiczny"?

Ze znanych punktów programu tegorocznej edycji możemy zaanonsować ponadto serial teatralny „Wyliczanka: 3, 2, 1, start". To czterodniowy projekt Evy Rysovej zainstalowany w przestrzeni galeryjnej. Każdy dzień będzie jakby inną formą-maską tego samego spektaklu, nową konstelacją aktorską i tematyczną w ramach tej samej formuły. To projekcja, jak być może, zapewne, prawdopodobnie w przyszłości będzie funkcjonować taki odmieniony, popandemiczny teatr.

Pozostałe punkty programu KT należy śledzić na witrynie Festiwalu konfrontacje.pl/program, gdyż powstawały do ostatniej chwili.

- Wierzymy, że w tych trudnych dla sztuki czasach, szczególnie dla sztuki teatru, należy inaczej myśleć o rozmowie z widzem, o komponowaniu repertuaru, szukaniu aktualnych tematów. A nawet o miejscach i sposobach prezentacji przedstawień – mówią kuratorzy tej wyjątkowej edycji Konfrontacji Teatralnych: **Agnieszka Lubomira Piotrowska**, **Łukasz Drewniak** i **Wojciech Majcherek**.

Zapewniają, że wydarzenia Festiwalu będą objęte pełną troską o bezpieczeństwo zarówno uczestników, jak też artystów i realizatorów spektakli, które są organizowane zgodnie z bieżącymi zaleceniami reżimu sanitarnego. Proszą o wcześniejsze przybycie, bowiem każdy uczestnik jest zobowiązany podpisać oświadczenie.

Konieczna też będzie dezynfekcja rąk przed wejściem na teren wydarzeń, utrzymywanie dystansu społecznego oraz zasłanianie ust i nosa.

Marek Rybołowicz

ŚWIDNIK. W ulicznym spektaklu opowiadającym o jednym z najważniejszych wydarzeń w historii miasta wystąpią sami mieszkańcy, w tym świdnickie VIP-y

Przypomną Świdnicki Lipiec

Będą legendarne WSK-i, zabytkowe auta, zupa z restauracji „Świdniczanka" i mieszkańcy naszego miasta w roli aktorów, a wszystko to, by w nieszablonowy sposób przypomnieć wydarzenia sprzed 40 lat. Fundacja „Architekci kultury" już dziś zaprasza wszystkich na uliczny spektakl „Kroniki świdnickie", który zabierze nas w niezwykłą podróż po historii Świdnika.

Za niespełna trzy tygodnie zobaczymy „Kroniki świdnickie 2020" - niezwykły spektakl nawiązujący do historii naszego miasta, głównie zaś do wydarzeń Świdnickiego Lipca '80. W rolę aktorów wcielą się i młodsi, i starsi świdniczanie.

- Przedstawienie „Kroniki świdnickie 2020" będzie nową wersją spektaklu zrealizowanego w roku 2015, który spotkał się z ogromnym entuzjazmem mieszkańców. Gościnnie wystąpili w nim m. in. przedstawiciele władz i rady miasta. Tym razem również zaprosimy ich do tego przedsięwzięcia – mówi **Katarzyna Marjasiewicz**, prezes fundacji „Architekci kultury", która realizuje przedstawienie.

Głównym elementem scenograficznym spektaklu będzie ogromy sześcian ze stali, który stanie na placu Konstytucji 3 maja. Zawiśnie na nim płócienny ekran, dzięki któremu kilka scen zostanie odegranych w technice teatru cieni. Na scenie zobaczyć będzie można również zabytkowe samochody oraz kojarzone ze Świdnikiem motocykle WSK.

Widowisko, które zobaczymy 10 i 11 października to finał realizowanego przez świdnicką fundację „Architekci kultury" projektu pod nazwą „Tu zaczęła się wolność! - 40. rocznica Świdnickiego Lipca".

Również w ramach tego działania we wszystkich świdnickich szkołach podstawowych odbyły się zajęcia historyczne, które miały wprowadzić uczniów - przyszłych aktorów spektaklu - w tematykę Świdnickiego Lipca. Podobne zajęcia odbyły się również w grupach teatralnych działających w Miejskim Ośrodku Kultury i Miejskim Centrum Profilaktyki. Ich dopełnieniem będą jeszcze planowane spotkania uczniów ze świadkami historii oraz projekcja filmu „Świdnicki Lipiec - pragnienie wolności"

W ramach projektu „Tu zaczęła się wolność!" powstanie również film promujący Świdnik, jako miasto, w którym rodziła się Solidarność. Za jego realizację, podobnie jak prowadzenie zajęć z uczniami, odpowiedzialna jest **Paulina Niezbecka**, autorka filmów poświęconych historii Świdnika (m.in. „Kultowa wueska", „Skrzydlaty Świdnik").

- Projekt jest realizowany dzięki wsparciu jakie otrzymaliśmy z Muzeum Historii Polski w Warszawie z programu „Patriotyzm Jutra" oraz środków Gminy Miejskiej Świdnik. Bardzo wspiera nas również Miejski Ośrodek Kultury w Świdniku, który udostępnia nam m.in. sale do prób. Mamy nadzieję, że nasze działania zachęcą mieszkańców do zgłębiania wiedzy na temat historii „własnego miejsca", a także pozwolą wzmocnić poczucie tożsamości lokalnej i stworzyć więzi między świdniczanami - mówi K. Marjasiewicz.

(w)

CO, GDZIE, KIEDY?

KINA

BAJKA – LUBLIN, UL. RADZISZEWSKIEGO 8, TEL. (81) 533-88-72

21 września (poniedziałek) Słynny najazd niedźwiedzi na Sycylię 9:00, 25 lat niewinności. Sprawa Tomka Komendy 10:30, 12:45, 15:00, 17:30, 17:45, 20:00, Zieja 13:45, Daleko od Reykjaviku 16:00, Małe szczęścia 20:15

22 września (wtorek) Słynny najazd niedźwiedzi na Sycylię 9:00, 25 lat niewinności. Sprawa Tomka Komendy 10:30, 12:45, 15:00, 17:30, 17:45, 20:00, Zieja 13:45, Daleko od Reykjaviku 16:00, Małe szczęścia 20:15

23 września (środa) Słynny najazd niedźwiedzi na Sycylię 9:00, 25 lat niewinności. Sprawa Tomka Komendy 10:30, 12:45, 15:00, 17:30, 17:45, 20:00, Zieja 13:45, Daleko od Reykjaviku 16:00, Małe szczęścia 20:15

24 września (czwartek) Słynny najazd niedźwiedzi na Sycylię 9:00, 25 lat niewinności. Sprawa Tomka Komendy 10:30, 12:45, 15:00, 17:30, 17:45, 20:00, Zieja 13:45, Daleko od Reykjaviku 16:00, Małe szczęścia 20:15

LOT – ŚWIDNIK, AL. LOTNIKÓW POLSKICH 24, TEL. (81) 751-24-61

21 września (poniedziałek) Mulan 15:30, 17:45, 25 lat niewinności. Sprawa Tomka Komendy 20:00

22 września (wtorek) Mulan 15:30, 17:45, 25 lat niewinności. Sprawa Tomka Komendy 20:00

23 września (środa) Mulan 15:30, 17:45, 25 lat niewinności. Sprawa Tomka Komendy 20:00

24 września (czwartek) Mulan 15:30, 17:45, 25 lat niewinności. Sprawa Tomka Komendy 20:00

25 września (piątek) Wojtyła. Śledztwo 14:00, Tarapaty 2 15:45, 25 lat niewinności. Sprawa Tomka Komendy 17:45, Jak najdalej stąd 19:45

26 września (sobota) Wojtyła. Śledztwo 14:00, Tarapaty 2 15:45, 25 lat niewinności. Sprawa Tomka Komendy 17:45, Jak najdalej stąd 19:45

27 września (niedziela) Wojtyła. Śledztwo 14:00, Tarapaty 2 15:45, 25 lat niewinności. Sprawa Tomka Komendy 17:45, Jak najdalej stąd 19:45

MULTIKINO LUBLIN, AL. SPÓŁDZIELCZOŚCI PRACY 34, TEL. (81) 460 28 10

Kino czynne. Repertuar na stronie multikino.pl/repertuar/lublin/

CINEMA CITY LUBLIN, UL. LIPOWA 13, TEL. (81) 533-25-25 I AL. WITOSA 32, TEL. (81) 443 58 58

Kino czynne. Repertuar na stronie cinema-city.pl/kina/lublinplaza

TEATRY

TEATR IM. J. OSTERWY, UL. NARUTOWICZA 17, LUBLIN

24 września (czwartek) Bracia Grimm dla dorosłych 19:00

25 września (piątek) Bracia Grimm dla dorosłych 19:00

26 września (sobota) Bracia Grimm dla dorosłych 19:00

27 września (niedziela) Bracia Grimm dla dorosłych 19:00

TEATR IM. H. CH. ANDERSENA, PLAC TEATRALNY 1, LUBLIN

22 września (wtorek) Z głową w chmurach godz. 9:30

23 września (środa) Z głową w chmurach godz. 9:30

24 września (czwartek) Z głową w chmurach godz. 9:30, 11:30

25 września (piątek) Z głową w chmurach godz. 9:30, 11:30

26 września (sobota) Z głową w chmurach godz. 16:00

27 września (niedziela) Z głową w chmurach godz. 12:00

TEATR STARY, UL. JEZUICKA 18, LUBLIN

21 września (poniedziałek) Kino w Teatrze Starym „Marek Edelman... i była miłość w Getcie" godz. 18:00

22 września (wtorek) Bitwa o kulturę. Mówić Czechowem po polsku godz. 18:00

25 września (piątek) „Kupiec wenecki" Nowy Teatr im. Witkacego w Słupsku godz. 19:00

26 września (sobota) „Kupiec wenecki" Nowy Teatr im. Witkacego w Słupsku godz. 17:00

27 września (niedziela) „Las się żyje" godz. 17:00

TEATR MUZYCZNY, UL. MARII CURIE-SKŁODOWSKIEJ 5, LUBLIN

Przerwa wakacyjna

FILHARMONIA LUBELSKA

25 września (piątek) „Czas to miłość...": Koncert symfoniczny (T. E. Cornelius/ J. Swoboda) godz. 19:00

WYMOGI SANITARNE

Podczas wszystkich wydarzeń kulturalnych, w tym imprez i warsztatów odbywających się na świeżym powietrzu, obowiązuje zachowanie reżimu sanitarnego. Każdy uczestnik wydarzenia zobowiązany jest do wypełnienia oświadczenia o stanie zdrowia, które należy dostarczyć do organizatora bezpośrednio przed wydarzeniem lub wypełnić na miejscu. Oświadczenia są do pobrania na stronach internetowych placówek. Podczas imprez obowiązuje zaś noszenie maseczek i przestrzeganie wytycznych organizatorów, co do zachowania dystansu.

SPRZEDAM AUTO-MOTO

Audi A4, 2,0tdi 06r., 11.000zł, Tel. 691 461 382

Audi A6 C6, 06r. 2,0tdi sedan szary, 19.600zł, Tel. 511 957 999

BMW 530 XD, 3,0d M-pakiet 235 PS 4x4 skóra 10r. kombi 165000km automat fotele komfort, Tel. 786 968 819

Citroen C3 1,1b+g 07r., 142000km, st.bdb., szary metalik, 10.600zł, Tel. 794 433 510

Citroen C3, 1,4d 10r. 130800km szary, Tel. 506 798 001

Daihatsu Feroza 91r. 1,6b 95KM, 7.500zł, Tel. 605 829 549

Fiat Seicento 0,9, 02r. 133000km bezwypadkowy drugi komplet opon z felgami, 2.000zł, Tel. 606 611 819

Ford C-max 1,6b+g 06r., 9.800zł, Tel. 531 503 992

Ford C-max 1,8b 10r. 105000km st. idealny, Tel. 786 968 819

Ford Fiesta MK7, 09r. silnik 1,25 st. bdb. opony zima lato 5d czerwony, 16.300zł, Tel. 695 632 349

Ford Focus II Lift 09r. 1,6hdi sedan srebrny wersja GHIA st. bdb., 13.900zł, Tel. 511 957 999

Hyundai i20, 09r. b+g czarny bogate wyposażenie, 14.500zł, Tel. 509 519 089

Mazda 5, 05r. van 7os. klima hah 4 koła zapas. kamera benzyna drzwi rozsuw., 13.500zł, Tel. 695 749 933

Mazda Premacy 2,0td 03r. 198000km st. mech. bdb. wizualny db., 4.600zł, Tel. 508 238 014

Mercedes e290 td, automat, klima, hak, nowe przewody hamulcowe, opłacony, Tel. 695 040 204

Mitsubishi Pajero 1,8b+g 05r. es kl h, 220000km, 5.700zł, Tel. 602 702 519

Opel Astra 09r. 1,4b kombi biały klima, 5.900zł, Tel. 511 957 999

Opel Astra 1,6b 96r. sprawny użytkowany garażowany st. db., Tel. 825 650 801

Opel Astra 1,8b 02r. srebrny klimatyzacja 5d 2 kpl. kół, Tel. 786 968 819

Opel Astra H, 04r. 1,6b+g 105KM, 2 kpl. kół, po wymianie rozrządu, 255000km, 7.500zł, Tel. 697 692 298

Opel Corsa 1,4b 05r. 230000km, super stan, bogate wyposażenie, 8.900zł, Tel. 600 077 521

Opel Corsa C, 1,2d, 06r., 3d, dobrze wyposażony, 4.999zł, Tel. 782 287 607

Opel Meriva 1,8b 04r. srebrny st. bdb., Tel. 786 968 819

Opel Vectra 1,8b+g 91r.; Zetor 6711 z kabiną 75r., Tel. 502 858 956

Opel Zafira 1,8b+g 00r., full opcja, granat, st.db., Tel. 698 951 664

Przyczepka kemp. Niewiadów n-126 Włodawa, 1.800zł, Tel. 506 272 834

Przyczepka kempingowa Niewiadów N-126, Włodawa, 1.800zl, Tel. 506 272 834

Przyczepka sam. lekka zarej. na resorach nowa, 2.600zł, Tel. 516 575 224

Renault Megane cabrio 1,6b+g st. bdb. opony zima/lato 99r., Tel. 605 871 500

Renault Scenic 1,6b 03r. automat szary garażowany zarej., 6.000zł, Tel. 793 735 144

Seat Ibiza III, 08r. 1,2b st. db. zadbany, 8.000zł, Tel. 825 639 835

Skoda Octavia II, 1,9d 06r. 105KM srebrny 234000km klima bez dpf el 2es h st. bdb., Tel. 517 490 156

Toyota Avensis 06r. 1,8b+g, Tel. 535 286 912

Toyota RAV4, 2,2d 11r. 4x4 90000km, 58.000zł, Tel. 697 636 450

Volvo S80, 02r. 5.000z, Tel. 505 011 814

Volvo S80, 2,4d5, 04r., cz, 225000km, automat, skóra, bogate wypos., 14.600zł, Tel. 608 671 680

Volvo V50, 1,6d 06r. st. db. ubezpieczony garażowany, Tel. 605 963 912

VW Golf III 1,4b 94r., hak+ przyczepa, 2.600zł, Tel. 696 829 200

VW Golf VI 1,4b 08r., 5d, 130.000km, niebieski, 20.500zł, Tel. 510 480 266

VW Jetta V, 06r. 1,9tdi sedan szary climatronik, 10.800zł, Tel. 511 957 999

VW New Beetle 2,0b+g 01r. czarny, 8.500zł; rower z silnikiem Sachs, Tel. 691 742 826

VW Passat kombi B6, tdi st. bdb. 06r. 1wł. garażowany, 16.000zł, Tel. 505 271 504

VW Passat, 09r. 1,6tdi sedan brąz st. bdb., Tel. 511 957 999

VW Polo 1,4tdi 02r. 3d srebrny klima światła dzienne cz es el, 5.100zł, Tel. 602 656 463

VW Touran 05r. 2,0tdi 140KM bezwypadkowy 1wł., 17.800zł, Tel. 607 860 885

VW Touran 1,9, 07r., 14.000zł, Tel. 697 641 574

VW Touran 1,9tdi 04r. 249000km bogato wyposażony garażowany, 11.500zł, Tel. 510 667 916

AUTO-CZĘŚCI I AKCESORIA

Aluski 15 Renault Megane I, 4szt. 400zł, Tel. 501 145 332

Auto radio Pionier MVH-AV190 usb audio/video ekran led 6,2" 4x50W mp3 wma, Tel. 507 032 361

Felgi alum. +opony 205/55/16 (Golf V, Passat, Bora, Leon, Audi A3, Skoda, inne), 430zł, Tel. 515 089 521

Felgi aluminiowe MSWOZ grafit +opony zima Yokohama 2017, 195/50/15 używ. 1 sez., Tel. 507 032 361

Koło dojazdowe VW Audi 5x112 nowe z pokrowcem, 300zł, Tel. 516 575 224

Nawigacja samochodowa TomTom i zestaw głośnomówiący Jabra Drive st. bdb., 100zł, Tel. 514 936 726

Opony Dębica Passio 165/65/13, Tel. 504 377 961

Opony letnie 185/70/14 na felgach stal. (otwór 55m 4 śruby) 4szt. bież. >7mm, 400zł/kpl., Tel. 793 023 038

Opony letnie Dębica Passio 145/70/13, 4szt., 150zł, Tel. 501 145 332

Opony zimowe 4szt. 195x65x15, 20zł, Tel. 602 703 315

SPRZEDAM INNE

Sprzedam pralkę automatyczną 6 kg, otwierana od góry, stan bardzo dobry, cena 280 zł do uzgodnienia tel. 666 696 298

Sprzedam wełnę mineralną, większą ilość, cena 8 zł/m, Tel. 604 858 729

Sprzedam lub wynajmę zabytkową bryczkę z uprzężą, cena 7000 zł, Tel. 604 858 729

Sprzedam płyty granitowe 50 mkw lub zamienię, cena 50 zł/mkw, Tel. 604 858 729

Sprzedam siatkę ogrodzeniową powlekaną plastikiem, cena 10 zł/mb, Tel. 604 858 729

Sprzedam kołdrę zdrowotną z lamy, na bóle kręgosłupa i kończyn, cena 300 zł, Tel. 604 858 729

Kostkę brukową 34mkw czerwona i żółta. Świdnik, Tel. 601 380 435

Sprzedam, wynajmę lub zamienię przyczepę campingową lub dwuosiową, Tel. 604 858 729

Sprzedam rower zabytkowy Wigry 3, stan dobry, cena 320 zł do negocjacji, Tel. 604 858 729

Dwa komplety nart austriackich (jasna zieleń, karbon, tytan), stan bdb. Tel. 603 910 334

Sprzedam lub wynajmę barakowóz na kołach, cena 4000 zł do negocjacji, Tel. 604 858 729

Obraz (widok) Morskie oko, cena 230 zł. Tel. 530 126 793

Sprzedam bale topolowe różnej grubości, cena 220 zł/m3, Tel. 604 858 729

Sprzedam drzwi pancerne do schronu klejowego, cena 1100 zł, Tel. 604 858 729

Sprzedam rower, niemiecką damkę, cena 320 zł do negocjacji, Tel. 604 858 729

Bale sosnowe z rozbiórki stodoły. Lublin. Tel. 512 682 679

Tanio drzewo opałowe, c. 90 zł/m3. Tel. 604 858 729

Opryskiwacz do ciągnika 400-litrowy, 12-metrowy, nowy. Janowice k/Świdnika. Tel. 81 759 53 27

Orzechy włoskie, 200 kg. Cena 2 zł/kg. Janowice k/Świdnika. Tel. 81 759 53 27

Matera przeciwodleżynowy AJRFLO250F, cena 120 zł. Tel. 505 060 601

Trzy tony pszenicy, cena 40 zł za 100 kg. Janowice koło Świdnika. Tel. 81 758 53 27

Elektryczny wózek inwalidzki max. udźwig 140kg +ładowarka do akumulatora 2.500zł, Tel. 720 773 501

Góral niemiecki, rama 20" koła 28", aluminiowy 550zł, Tel. 793 951 040

Rower damka koła 28" niemiecki bardzo mało używany 600zł, Tel. 519 105 232

Rower dziecięcy koła 16" fioletowo-biały st. bdb. 220zł, Tel. 505 996 061

Rower Maxim różowy damka koła 24" st. bdb. przerzutki Shimano koszyczek 380zł, Tel. 500 486 835

Autom. kocioł c.o. 15-35kW na ekogroszek +podajnik strażak moduł zaworu 3.500zł, Tel. 500 243 975

Uzdatniacz wody pitnej. Świdnik. Tel. 784 561 351

Ciągnik C360, brona wahadłowa, siewnik Poznań, kultywator i inne maszyny rolnicze. Świdnik. Tel. 784 561 351

Drzwi wejściowe z szybką pionową drewniane z futryną z demontażu rozmiar 90cm, Tel. 602 629 188

Dźwig bud. elektryczny 3 fazy st. bdb. Włodawa, Tel. 500 594 653

Gruz betonowy, kruszony - sprzedam, Tel. 609 150 543

Heblarka SAM metal. wał 40 blaty grube regul. silnik 3kW przystawka 4000obr. 1.550zł, Tel. 697 130 249

Kamień polny gruby drobny 40zł/tona, Tel. 795 821 149

Kamień polny różne kształty i wielkość Horodyszcze 100zł/t, Tel. 510 105 010

Kuchnia westfalka biała st. db. 410zł, Tel. 531 525 899

Materiał na garaż lub wiatę 4x4 metalowa +krokwie deski ceownik 5x5, Tel. 605 963 777

Młotowiertarka Bosch 2-26-DFR SDS +walizka udar 2,7J st. bdb. 480zł, Tel. 694 278 711

Piec c.o. 30kW podajnik tłokowy na miał, można palić drewnem, 1.700zł, Tel. 509 320 201

Płyty drogowe - sprzedam, Tel. 609 150 543

Rusztowanie warszawskie 8 elementów nowe 50zł/element, Tel. 694 278 711

Rynny cały komplet brązowe plastikowe dł. 26m 700zł, Tel. 507 581 360

Siatka leśna ocynk. zagęszczona wys. 150 i 160cm, możl. transportu, od 5,50zł/mb, Tel. 510 623 626

Skrzydła drzwiowe 80 pełne lewe 2szt. wys. 200cm i 204cm kolor biały, Tel. 510 104 191

Słupki ogrodz 2m z rur oraz siatka ogrodz. ocynk. i powlekana możl. transportu 18zł/szt., Tel. 510 623 626

Spawarka Bester 350, Tel. 500 152 193

Konstal PRODUCENT
GARAŻE Blaszane
BRAMY Garażowe
KOJCE dla Psów
Najniższe CENY
Różne wymiary
Transport i montaż
GRATIS cały KRAJ
Automatyka do bram!
GARAŻE WZMOCNIONE
781-088-977 604-397-105
81-440-51-08 82-592-28-44
84-539-81-91 25-740-57-38
www.konstal-garaze.pl

REKLAMA

CENTRUM OCHRONY PRACY I BIZNESU
CONSULTRIX
LUBLIN

Lublin, ul. Projektowa 1
tel. 81 444 08 80
www.consultrix.pl
www.cxsafety.pl

Szkolenia okresowe BHP | Sklep BHP
Szkolenia specjalistyczne SEP, UTB
Szkolenia w zakresie środków ochrony roślin

Okuninka, dom letniskowy, 8 x 9m, działka 25 arów, odległość od J. Białego 20 m, tel. 605 553 024

SPRZEDAM DOM WOLNO STOJĄCY, murowany, do remontu, ok. 100 mkw., działka o powierzchni 48a, w Ewopolu przy trasie Chełm-Lublin, bardzo malownicza okolica, dobry dojazd.

Cena do uzgodnienia. Tel. 0 602 600 347.

Szlifierki kątowe małe i duże wiertarki używane sprawne od 40zł/szt., Tel. 507 254 322

Szopa do przeniesienia 4x4 z dowolnym przeznaczeniem Wojsławice, Tel. 667 709 599

Sztachety dębowe suche gat. I 120, 135, 150cm sz.8,2cm gr.3cm od 4,40zł/szt. transp., Tel. 510 623 626

Tapety papierowe Erfurt beżowe 10 rolek - tanio, Tel. 531 874 533

Sprzedam materac przeciwodleżynowy AJRFLO250F, cena 120 zł. Tel. 505 060 601

Sprzedam namiot 4-osobowy, nowy. Świdnik. Tel. 604 206 241

Sprzedam maszynę walizkową do szycia „Łucznik" stan bdb. Tel. 790 583 534

Sprzedam klatka – wóz na bydło z zaczepem do samochodu. Tel. 883 160 315

Sprzedam skuter aprilia scarabeo w dobrym stanie, cena do uzgodnienia. Tel. 887 039 439 lub 504 651 114

Sprzedam rower – damkę z koszem z przodu bez przerzutek. Tel. 608 681 342

Sprzedam magnetofon M2408SD „Aria" hi-fi, szpulowy stereo, czterościeżkowy z mikrofonem. Tel. 81 743 61 58

Sprzedam kompletne wyposażenie zakładu szewskiego. Tel. 515 754 059

Sprzedam rower Sigma damka, cena 250 zł. Tel. 607 486 803

Sprzedam gąsiory na wino, soki. Cena do uzgodnienia, Tel. 604 858 729

Sprzedam/wynajmę przyczepę kempingową. Tel. 604 858 729

Sprzedam bryczkę konną. Tel. 604 858 729

Sprzedam zbiornik na paliwo ON poj. 5000l, z dystrybutorem i zadaszeniem. Tel. 535 050 915, 603 585 554

Zegar z kukułką, obudowa drewniana. Tel. 81 743 61 58

Bosch SPV43M10EU zmywarka do zabudowy sprawna - tanio sprzedam, Tel. 502 471 989

Drukarka skaner kopiarka (kolor) urz. wielofunkcyjne Lexmark X73 atramentowe, Tel. 510 104 191

Komputer Dell Precision T3400: procesor Intel Core 2, pamięć RAM 4GB, dyski: 250GB i 650GB, karta graficzna Nvidia Geforce GTX 260, system operacyjny Linux Mint 19 - tanio, Tel. 502 471 989

Laptop niewiele używany sprzedam za niewielką cenę - sprawa pilna, Tel. 693 233 157

Lodówko-zamrażarka Bosch sprawna 180zł, Tel. 825 672 674

Lodówko-zamrażarka sprawna - tanio, Tel. 724 064 998

Ława dębowa 65x125 rozkładana i podwyższana st. db. z półką pod spodem, Tel. 502 137 640

Meble - regał 4 elementy, stół, 2 fotele, wersalka, Tel. 602 671 378

Meble niemieckie, regały, biurka, materace, szafy, łóżka, Tel. 506 094 800

Monitor 19" st. bdb. 100zł, Tel. 605 571 208

Pralka automat Polar A+A class mało używana 350zł, Tel. 573 255 400

Pralka wirnikowa typu Frania model PM-3 metalowa st. bdb., Tel. 510 104 191

Pralka wirnikowa z podgrzewaczem sprawna 300zł, Tel. 791 424 426

Regały biurowe 200x80x30cm szare, lady sklepowe k. limba czek. 1szt. szklona 600zł, Tel. 507 448 503

Sokowirówka Philips 200zł, Tel. 605 994 808

Tapczan rozkładany 1os. brązowy z 2 poduszkami st. bdb. 199zł, Tel. 788 645 787

Tapczan rozkładany 1os. brązowy z poduszkami używany st. db., cena 250 zł, Tel. 788 645 787

Sprzedam telewizor 29 cali Lublin, cena 50 zł, Tel. 666 696 298

Telewizor Thomson 21MH st. idealny - tanio, Tel. 506 399 831

TV Samsung 32" FHD prod. 2016 r. st. idealny, Tel. 698 244 248

Wersalka po kompletnej renowacji nowy materiał sprężyny gąbka 350zł, Tel. 507 841 669

Wieża Sony z kolumnami, Tel. 797 552 195

Drewno kominkowe i c.o. transport gratis 130zł/m3, Tel. 607 803 931

Drewno opałowe c.o. kominkowe rozpałkowe drobne transport, Tel. 504 860 159

Drewno opałowe kominkowe rozpałkowe c.o. pocięte i porąbane od 120zł/m3 transp., Tel. 724 484 445

Drewno sosnowe suche drobne krótko cięte na rozpałkę w workach po 50kg dowóz, Tel. 512 358 959

Drewno suche rąbane 30cm 150zł/m3; brzoza dąb grusza dzika czereśnia 180zł/m3, Tel. 662 208 232

Drut spaw. 1,2mm rura ocynk. 1" linka stal. fi.4 i fi.13 palnik do cięcia zestaw napr. blachy samoch., Tel. 664 589 620

Łódka 1-osobowa, Tel. 692 241 622

Overlock z silnikiem siłowym komplet, TV LED Thomson 29", Tel. 507 377 277

WYKOŃCZENIA WNĘTRZ (GLAZURA, TERAKOTA, REGIPSY, PANELE, TYNKI STRUKTURALNE, JAPOŃSKIE, GŁADŹ, ŚCIANKI DZIAŁOWE, SUFITY PODWIESZANE, MALOWANIE) REMONTY, ADAPTACJE PODDASZY – profesjonalnie i terminowo – tel. 503-4024-3045

Perkusja Polmus 500zł, perkusja Everplay 1.500zł, Tel. 699 797 827

Piecyk gaz. kuchnia gaz. +2 butle, Tel. 510 138 878

Piecyk gaz. pilarka antena pok. kuchnia gaz. bojler wózek do p. zwierząt, Tel. 723 502 702

Pierścionek złoty waga 5,14g 1.900zł, Tel. 696 398 083

Podzielnica uniwersalna do frezarki - tanio, Tel. 792 369 201

Przyczepka Niewiadów N126 zarej. sprawna 1.800zł, Tel. 506 272 834

Saksofon tenor Weltlang 1.050zł, Tel. 518 616 550

Saksofon tenorowy złoty gotowy do gry, walizka, pasek, itp. 1.100zł, Tel. 669 408 060

Skóry z barana jasne i ciemne, Tel. 504 377 961

Sprzęt wędkarski, Tel. 888 705 201

Glebogryzarka polska Akpil szer. robocza 2m st. bdb. 3.950zł, Tel. 506 291 700

Gorczyca, sieczkarnia ręczna na 3 noże, Tel. 506 291 700

Karmniki ze smoczkiem dla świń plastikowe polskie, kwadratowe 200zł i okrągłe 150zł, Tel. 518 729 997

REKLAMA

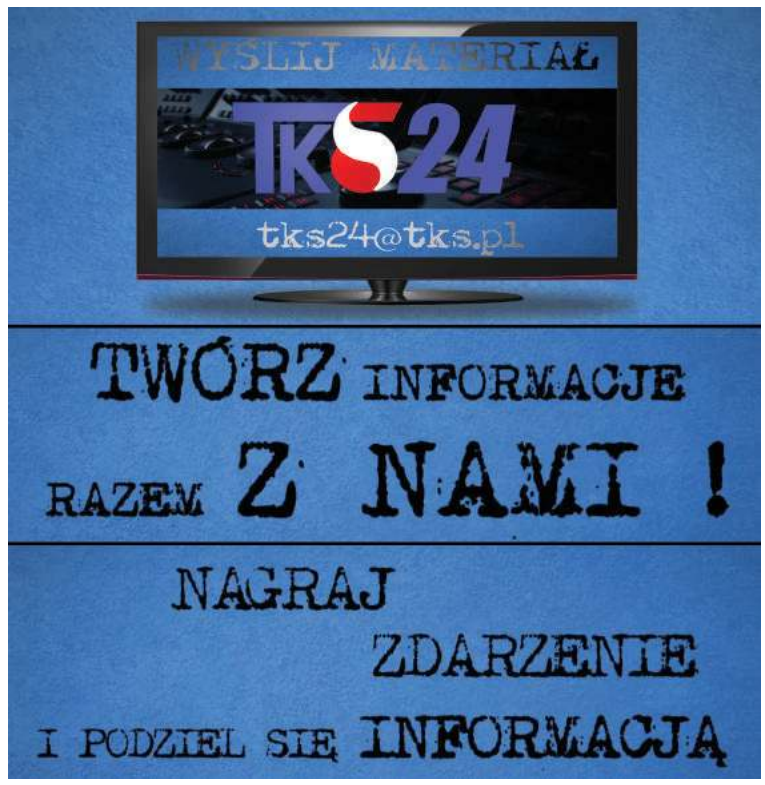

FOTOBUDKA
DO WYNAJĘCIA
NA WESELA I INNE OKAZJE
603 609 602

Kombajn Bizon Super 56, ślimak do nasyp. zboża, deski dębowe sezonowane gr.5cm, Tel. 514 367 933

Kombajn Bizon Z056/3, 84r. 22.000zł; Ursus C360, 79r. 15.000zł; siewnik nawoz. 2-tal., Tel. 519 467 226

Kombajn zbożowy Bizon Z056, 84r. st.bdb, żniwa wykonał bezawaryjnie, 27.000zł, Tel. 782 387 060, 669 603 896

Kombajn zbożowy Fahr Rubin 3m heder, wspom. sprawny, 10.800zł, Tel. 504 582 679

Koniowóz Vesko 2-osiowy do małego remontu, Tel. 795 402 818

Kosiarka - traktorek Honda, Tel. 607 065 185

Krajzega z silnikiem 7kW st. bdb. na kołach zaczepiana do ciągnika 1.000zł, Tel. 517 185 415

Maszyna lublinianka +prasa stacjonarna, ficak konny przerobiony na podnośnik do ciąg., Tel. 604 730 572

Mieszanka zbożowa - owies, jęczmień, pszenica, Tel. 601 752 245

MTZ-82 (4x4) sprzedam lub zamienię na mniejszy, Tel. 735 449 249

Nożyce elektryczne do żywopłotu używane 1 sezon 150zł, Tel. 512 115 860

Odkłady pszczele, pakiety, matki pszczele różne linie, Tel. 604 624 315

Opony 23.1x26, 2szt., dętki, opony 28.1x26 i inne; wały ciągane 5m, podwozie 1 oś, Tel. 508 237 893

Opony rolnicze, silniki, części silnikowe, pompy, siłowniki hydrauliczne - Srebrzyszcze, Tel. 607 544 977

Pługi 4, rozsiewacz lejek, agregat 2m, 2 rowery, Tel. 516 632 479

Przyczepa 10t sztywna 6,3m, krajzega met., śrutownik, 2 koła 1000 na 8 otw., widły hds, Tel. 500 101 015

Przyczepa drewniana 3,5t bez rejestracji 2.500zł, Tel. 509 048 990

Pszczoły sprzedam, Tel. 607 227 946

Pszczoły z ulami dadanta 5szt. podkarmione, Tel. 605 647 451

Pszenżyto ładne 5 ton; krawężniki drogowe duże, Tel. 667 709 599

Reduktor kąt., wózek pod siln., wałek do hebl., imadło, pompa 1st. do wody, motoreduktor, Tel. 694 521 003

Rodziny pszczele - rój 250zł, Tel. 889 200 381

Rozrusznik Bizona st. bdb. 350zł, Tel. 517 185 415

Rozrusznik R-11-B 12V 3kW i R-11-A 12V, linka stalowa z hakiem ok. 8m śr. 10mm, Tel. 504 933 081

Rozrzutnik obornika, rozsiewacz nawozów, siewnik zbożowy 3m Amazone D9, Tel. 507 312 242

Siewnik poznaniak, opryskiwacz 300l, 2 osie przyczepy 3,5t, silnik 2,2- 380W 1,5- 220W, Tel. 691 742 826

Silnik S231, 12; kultywator 16łap. st. db., Tel. 883 615 408

Słoma w belach - sprzedam, Tel. 511 401 906

Stół do rzepaku Bizon, widły do tura, opryskiwacz 1000l, Tel. 600 990 899

Szlifierka stoł. rębak do gałęzi silnik 380V 5,5kW 3kW 2,2kW 1,5kW 1,1kW 230V butla powietrza 50l, Tel. 694 521 003

Śrutownik bijakowy z silnikiem 7,5kW kompletny sita zapasowe gratis, Tel. 825 915 300

Talerzówka szer. 3m Bomet 4x7 st. bdb., możliwy transport, 4.400zł, Tel. 502 846 914

Ursus C330, 81r. zarejestrowany 14.000zł, Tel. 726 136 726

Wał Cambridge posiewny szer. 3m, brona talerzówka 2x8 nowe talerze i łożyska, Tel. 506 291 700

Wałek piły, łącznik ciśn., silnik Frani, piła spal., okna autob., wirówka, oś Śyreny, sieczkarnia, Tel. 693 368 357

Wicherek, sieczkarnia, maszyna do czysz., rozrusznik, alternator 24V do SW400, heblarka, wiertarka stoł. szlifierka, Tel. 798 747 206

Wirówka do miodu uniwersalna 3-ramkowa ręczna, Tel. 516 900 592

Wóz platforma metalowy ze światłami, rozrzutnik obornika 1oś na 2 wałki ze światłami, Tel. 665 180 227

INNE

Kotki z Łukowa, Zuzia ruda, Benio biały w czarne łatki, czarny Filipek, kotki super przytulaśne, szczepione, odrobaczone, sterylka, gratis, Tel. 669 398 958

Oddam za darmo telewizor Sanyo 25" (analogowy), sprawny w 100%. Tel. 698 352 127

Przyjmę lodówkę na chodzie w Lublinie, Tel. 604 858 729

Przyjmę reklamę. Lublin, Lubartów, Parczew. Cena 100 zł, Tel. 604 858 729

USŁUGI

Szpachlowanie, malowanie, glazura, panele, Tel. 661 985 928

Wykonujemy solidnie meble kuchenne. „EUREKA" ul. Rusałka 6. Tel. 506 007 919

Zamki - montaż, wymiana, naprawa, tapicerka drzwi. Tel. 512 682 679, 81 743 32 59

Usługi budowlano-malarskie. Malowanie wnętrz. Tel. 515 754 059

Domofony, elektryka, malowanie, tapetowanie, panele, montaż szafek i mebli, Tel. 725 181 783

Montaż mebli, montaż oświetlenia, atrakcyjne ceny, Tel. 885 647 647

Tapetowanie, malowanie, gładzie, hydraulika, panele podłogowe oraz drobne naprawy. Tel. 662 063 626

BEZPŁATNE OGŁOSZENIA DROBNE

Kupon ogłoszeniowy nowy tydzień

☐ sprzedam auto-moto ☐ sprzedam nieruchomości ☐ sprzedam inne ☐ usługi ☐ nauka
☐ kupię ☐ wynajmę ☐ zamienię ☐ inne ☐ zwierzęta ☐ zdrowie i medycyna ☐ szukam pracy

Kupony należy dostarczyć do redakcji „Nowego Tygodnia w Lublinie" przy ul. Bramowej 6 (osobiście lub pocztą) lub wrzucić do naszej skrzynki ogłoszeniowej.

Treść ogłoszenia .....

.....

.....

Dane ogłoszeniodawcy (do wiadomości redakcji)

.....

.....

.....

....., tel. .....

Adresy skrzynek ogłoszeniowych:
W Lublinie: • ul. Turystyczna 1 (przed głównym wejściem do E. Leclerc) • ul. Okrzei 2 (sklep hydrauliczny) • sklep LSS, pl. Wolności • Bar „Dobre Smaki u Jadzi", ul. Godebskiego 10.
W Świdniku: PSS Społem: sklep nr 3 „Trójka", ul. Niepodległości 1 i sklep nr 25 „Berlinek", ul. Okulickiego 11.

MKS Perła pokonała Piotrcovię różnicą zaledwie dwóch goli

Nie było łatwo

Szczypiornistki MKS Perła Lublin dopisały do swojego dorobku kolejne trzy punkty. Lublinianki pokonały w sobotę w hali na Globusie Piotrcovię 28:26. Zgodnie z przewidywaniami nie było to jednak łatwe spotkanie dla mistrzyń Polski.

Zespół z Piotrkowa Trybunalskiego już w 1. kolejce pokazał, że potrafi postawić się wyżej notowanym rywalom, wygrywając

Magda Balsam w sobotnim meczu dla MKS Perła zdobyła dwie bramki

po karnych z Zagłębiem Lubin. W sobotnim meczu jeszcze w 55. minucie był remis 24:24. Dwie bramki z rzędu **Marty Gęgi** pozwoliły miejscowym odetchnąć z ulgą, ale tylko na chwilę. Nieco ponad minutę przed końcem Piotrcovia doprowadziła do wyrównania (26:26!). Nerwy na wodzy na nasze szczęście utrzymała **Joanna Szarawaga**, dzięki której dwóm trafieniom, w tym jednym w ostatniej sekundzie, zespół MKS Perła odniósł zwycięstwo.

MKS PERŁA LUBLIN – PIOTRCOVIA 28:26 (14:10)
MKS Perła: Gawlik, Razum – Gęga 5, Szarawaga 4, Nocuń 4, Anastacio 4, Nosek 4, Balsam 2, Malović 2, Tatar 2, Rosiak 1.
Piotrcovia: Opelt, Sarnecka – Płomińska 6, Drażyk 4, Roszak 4, Więckowska 4, Szynkruk 4, Sobecka 2, Senderkiewicz 1, Macedo 1.
Kary: MKS Perła - 10 minut, Piotrcovia - 4. **Sędziowali:** Miłosz Lubecki, Mateusz Pieczonka. **Widzów:** 1150.

Pozostałe mecze 2. kolejki PGNiG Superligi Kobiet: Ruch Chorzów - Start Elbląg **24:25 (10:13)** * EUROBUD JKS Jarosław - Młyny Stoisław Koszalin **24:24 <3:5> (14:15)** * niedzielny mecz: Zagłębie Lubin - KPR Gminy Kobierzyce zakończył się po zamknięciu tego wydania. W tabeli z 6 pkt. prowadzi MKS Perła przed Startem.

FOT. ANDRZEJ ROMAŃSKI (WWW.PLK.PL)

Koszykarze Pszczółki Startu pokonali Polpharmę 82:78 i...

Mamy lidera!

Koszykarze Pszczółki Start Lublin pokonali w piątek przed własną publicznością Polpharmę Starogard Gd. 82:78. Dzięki kolejnej, czwartej z rzędu wygranej, podopieczni trenera Davida Dedka objęli prowadzenie w Energa Basket Lidze!

Startowcy świetnie rozpoczęli spotkanie. Narzucili rywalom swój styl i prowadzili już 10:0.

W drugiej kwarcie starogardzianie po serii 7:0 i rzutach wolnych **Jamesa Washingtona,** byłego zawodnika Startu, zbliżyli się na zaledwie trzy punkty (w 15. minucie - 31:28)! Lublinianie bardzo szybko opanowali sytuację, głównie dzięki **Lesterowi Medfordowi** oraz **Martinsowi Laksie** i pierwsza połowa zakończyła się wynikiem 49:34.

Gdy tuż po przewie Start zwiększył przewagę do 17 punktów (53:36), wydawało się, że kolejne zwycięstwo jest niezagrożone. Przez niespełna trzy i pół minuty goście zdobyli aż 16 punktów, podczas gdy lublinianie tylko dwa i zrobiło się zaledwie 55:52 dla Startu.

Do końca meczu lubelscy kibice musieli drżeć o wygraną. W 35. minucie po „trójce" Washingtona podopieczni trenera Dedka prowadzili zaledwie punktem (70:69). Jeszcze na 73 sekundy przed końcem po celnych osobistych **Sebastiana Kowalczyka** rywale tracili tylko dwa punkty (78:76). W końcówce celnym lay-upem popisał się **Mateusz Dziemba**, a że Medford Jr nie pomylił się wykorzystując rzuty wolne, to Start po końcowej syrenie mógł cieszyć się z wygranej.

Najlepszym graczem gospodarzy był **Sherron Dorsey-Walke**r z 21 punktami i 3 asystami. **MAG**

Kacper Borowski MVP 3. tygodnia w Energa Basket Lidze

Przed meczem z Polpharmą w hali Globus odbyła się miła uroczystość. Najierw zespół Pszczółki Startu odebrał puchar za wicemistrzostwo Polski oraz srebrne medale a następnie wyróżnienie dla najlepszego zawodnika (MVP) 3. tygodnia rozgrywek Energa Basket Ligi w nowym sezonie trafiło do **Kacpra Borowskiego.** 26-letniemu silnemu skrzydłowemu nagrodę, kartę podarunkową o wartości 500 zł - ufundowaną przez Sponsora Energa Basket Ligi, Grupę LOTOS - wręczył **Marek Lembrych**, wiceprezes Polskiego Związku Koszykówki i Przewodniczący Rady Nadzorczej PLK SA.

PSZCZÓŁKA START LUBLIN – POLPHARMA STAROGARD GD. 82:78 (23:16, 26:18, 18:23, 15:21)
Pszczółka: Dorsey-Walker 21 (3x3), Laksa 16 (2x3), Medford 12 (1x3), Szymański 9 (8 zb.), Borowski 4 oraz Dziemba 9 (2x3), Moore 7 97 zb.), Jeszke 2, Łączyński 2, B. Pelczar.
Polpharma: Allen 24 (4x3), Haney 12 (2x3), Washington 11 (1x3), Surmacz 9 (1x3, 7 zb.), Olisemeka 7 (8 zb.) oraz Kowalczyk 11 (1x3), Itrich 2, Chorab 2.

Pozostałe mecze 4. kolejki ENERGA BASKET LIGI: Legia Warszawa - Enea Astoria Bydgoszcz **98:81 (26:22, 22:23, 22:15, 28:21)** * Arged BMSlam Stal Ostrów Wlkp. - HydroTruck Radom **94:89 po dogrywce (21:14, 20:15, 20:27, 19:24, d: 14:9)** * Niedzielne mecze: Trefl Sopot - Asseco Arka Gdynia i GTK Gliwice - PGE Spójnia Stargard zakończyły się po zamknięciu tego wydania * spotkanie: Stelmet Enea BC Zielona Góra - King Szczecin odbędzie się dzisiaj (poniedziałek) o godz. 17:30, MKS Dąbrowa Górnicza - Polski Cukier Toruń zostało przełożone na 15 października, a Anwil Włocławek - Śląsk Wrocław na 3 grudnia.

Awansem z 5. kolejki:
Anwil - GTK Gliwice **98:82 (31:21, 26:15, 19:17, 22:29)**

1. Pszczółka Start	**5**	**9**	**386-363**
2. Stelmet	4	8	344-285
3. Legia	4	7	353-306
4. King	3	6	230-211
5. Anwil	4	6	336-320
6. GTK Gliwice	4	6	334-347
7. Stal	4	6	301-320
8. Trefl	3	5	251-231
9. Śląsk	3	5	222-217
10. HydroTruck	4	5	304-332
11. Polpharma	3	4	230-231
12. Spójnia	3	4	224-230
13. Astoria	4	4	303-362
14. Asseco Arka	2	3	142-143
15. Polski Cukier	3	3	218-244
16. Dąbrowa	3	3	211-247

W następnej kolejce - 26 września: Arged BMSlam Stal Ostrów Wlkp. - Pszczółka Start (17:35).

Akademiczki grały w V Memoriale Cegielskiej i Dydek

Dwa zdecydowane zwycięstwa i porażka - to dorobek koszykarek Pszczółki Polski Cukier AZS UMCS Lublin w rozgrywanym od czwartku do soboty w Gdyni V Memoriale Franciszki Cegielskiej i Małgorzaty Dydek.

Akademiczki pewnie pokonały Artego Bydgoszcz **88:59 (28:9, 17:24, 25:11, 18:15)** oraz Politechnikę Gdańsk **92:66 (27:18, 22:23, 22:13, 21:12),** a w meczu o 1. miejsce uległy gospodyniom, Arce Gdynia **53:74 (21:26, 5:21, 13:20, 14:7)**

Punkty dla Pszczółek zdobyły: **Morgan Bertsch** 45 (15 z Artego, 19 z Politechniką, 11 z Arką), **Martina Fassina** 44 (9, 20, 15), **Elisabeth Pavel** 32 (9, 13, 10), Emilia Kośla 31 (13, 13, 5), **Ilaria Milazzo** 24 (17, 4, 3), **Zuzanna Sklepowicz** 18 (4, 11, 3), **Wiktoria Duchnowska** 3 (z Artego), **Karolina Poboży** 14 (8, 0, 6) i **Olga Trzeciak** 16 (10, 6, 0).

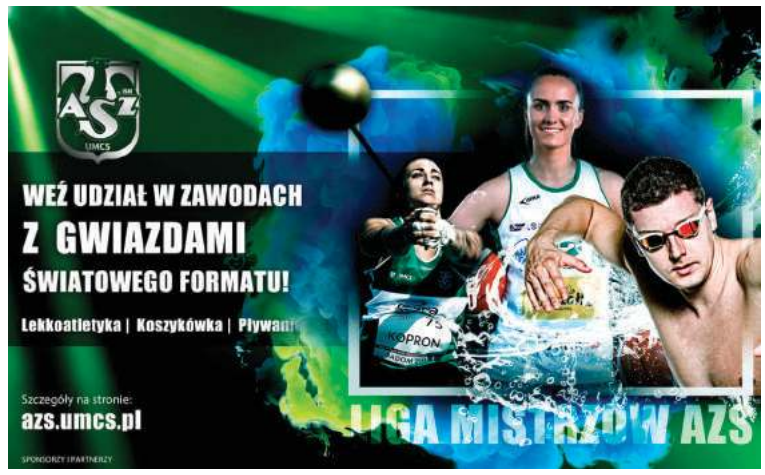

Efektowne wygrane mistrzów okręgu: Alana Hamzicia i Huberta Kwapisza z Berej Boxing Lublin nie wystarczyły, by reprezentacja LOZB pokonała w sobotnim meczu pięściarskim KS Za Bramą Kraśnik

Boks przeciw uzależnieniom

WIĘCEJ ZDJĘĆ NA WWW.NOWYTYDZIEN.PL

Reprezentacja Województwa Lubelskiego w składzie z mistrzami okręgu Alanem Hamziciem i Hubertem Kwapiszem z Berej Boxing Lublin przegrała w sobotę w Kraśniku mecz towarzyski z miejscową drużyną KS Za Bramą Kraśnik 3:5, rozgrywany w ramach akcji „Boks przeciw uzależnieniom".

Zarówno Hamzic, który przed tygodniem został wybrany najlepszym zawodnikiem Mistrzostw Okręgu Lubelskiego 2020, jak i Kwapisz, zaprezentowali się w ringu znakomicie. Pierwszy z podopiecznych trenera **Pawła Berejowskiego** pokonał jednogłośnie **Norayra Hovhannasyana** z Radomia, Ormianina gościnnie występującego w kraśnickim zespole, drugi z kolei bez problemów uporał się z **Maksymilianem Mikołajczakiem**, miejscowym ulubieńcem.

Niestety, z pozostałych sześciu walk zwycięstwo dla drużyny LZOB odniósł jedynie **Marek Tolyż** z MKS II LO Chełm, pokonując 3:0 **Mateusza Recę**.

Przegrał m.in. **Andrzej Niavchuk** z Avii Świdnik (przez RSC w 2. rundzie z Cezarym Znańcem).

Najlepszym pięściarzem zawodów wybrano **Oskara Mikołajczaka**, młodszego brata Maksymiliana, który w ostatniej walce meczu pokonał jednogłośnie **Michała Stępniaka** z Berej Boxing.

BAS

Katarzyna Bujakiewicz, znana i lubiana aktorka, zaprasza uczniów do uprawiania sportu

Rusza Liga Mistrzów AZS

W najbliższy czwartek (24 września) ruszy Liga Mistrzów AZS. Nowy cykl sportowych wydarzeń przygotowany przez lubelskim klub skierowany do uczniów klas 4-6. Jego ambasadorką została znana i lubiana aktorka Katarzyna Bujakiewicz.

- To świetna inicjatywa! - mówi **Katarzyna Bujakiewicz**, ambasadorka Ligi Mistrzów AZS. Chcę zainteresować sportem jak największą grupę młodych ludzi. Liga Mistrzów AZS jest właśnie jednym z projektów, dzięki któremu mogę to uczynić - dodaje.

Cykl będzie składał się z trzech wydarzeń. Pierwsze z nich: „Lekkoatletyka dla każdego" odbędzie się już 24 września na miejskim stadionie przy al. Piłsudskiego. Udział w projekcie mogą wziąć dzieci z klas 4-6. Maksymalna ilość uczestników to 150.

Zapisy do wydarzenia oraz regulamin dostępne na pod adresem: https://azs.umcs.pl/liga-mistrzow-azs/

Podczas czwartkowych zajęć uczestnicy zostaną podzieleni na drużyny, opiekunami których będą gwiazdy AZS UMCS m.in.

Katarzyna Bujakiewicz została ambasadorką Ligi Mistrzów AZS. Sport, w szczególności lekka atletyka, czy rowery to jej wielka pasja. Jej mąż, Piotr Maruszewski jest trenerem najlepszej w Polsce płotkarki, Karoliny Kołeczek, zawodniczki AZS UMCS

Sofia Ennaoui, Paulina Guba czy **Małgorzata Hołub-Kowalik**. Drużyny będą rywalizować o zwycięstwo, jednocześnie świetnie się przy tym bawiąc. **BAS**

W piłkarskiej IV lidze

Lublinianka ograła rezerwy Górnika

W meczu 9. kolejki piłkarskiej IV ligi Lublinianka pokonała w sobotę przed własną publicznością rezerwy Górnika Łęczna. To czwarta wygrana zespołu z Wieniawy w obecnym sezonie.

Obie bramki dla podopiecznych trenera **Dariusza Bodaka**, jeszcze przed przerwą zdobył **Krzysztof Rybak**. Dla gości kontaktowego gola strzelił w 85. minucie rezerwowy bramkarz zespołu gości **Jakub Latała**, który chwilę wcześniej pojawił się na boisku w miejsce kontuzjowanego Kamila Dudy.

LUBLINIANKA – GÓRNIK II ŁĘCZNA 2:1 (2:0)
Lublinianka: Kurek – Wszołek, Giza, Chodziutko, Pioś, Jakimiński (90 Wisowski), Kuzioła, Dzyr, Giletycz (79 Kabała), A. Rejmak (84 Kwiatkowski), Rybak (72 S. Rejmak).
Górnik II: Nowaczek – Turek, Tomasiak (46 Kukułowicz), Zagórski, Obroślak (62 Bujak), Zdunek (62 Iwańczuk), Pułajdowicz, Perdun, Lipski (62 Szałachowski), Duda (85 Latała), Cielebąk.
Bramki: 1:0 Rybak 12, 2:0 Rybak 44, 2:1 Latała 87.

Pozostałe mecze: Bizon Jeleniec - Powiślak Końskowola **2:3** * POM Iskra Piotrowice - Start Krasnystaw **2:1** * Huragan Międzyrzec Podl.i - Orlęta Łuków **6:0** * Włodawianka - Sparta Rejowiec Fabryczny **7:0.** Spotkanie: Lutnia Piszczac - Opolanin zakończył się po zamknięciu tego wydania.

1. Huragan	9	21	21-8
2. Włodawianka	9	17	21-8
3. Powiślak	8	17	25-13
4. Lutnia	8	16	12-8
5. Lublinianka	**9**	**13**	**14-13**
6. Opolanin	8	12	15-16
7. POM Iskra	9	12	13-14
8. Bizon	9	9	13-16
9. Górnik II	8	8	9-11
10. Start	9	8	9-14
11. Sparta	9	8	6-21
12. Orlęta	9	5	8-24

W następnej kolejce - 26 września: Orlęta Łuków - Lublinianka.

Grupa II

Niedzielne mecze 9. kolejki: Łada 1945 Biłgoraj - Świdniczanka Świdnik Mały, Grom Różaniec - Gryf Gmina Zamość, Huczwa Tyszowce - Tomasovia, Kryształ Werbkowice - Granit Bychawa, Unia Białopole - Victoria Żmudź i Kłos Gmina Chełm - Unia Hrubieszów zakończyły się po zamknięciu tego wydania.

1. Tomasovia	8	24	32-1
2. Victoria	8	19	14-5
3. Świdniczanka	**8**	**16**	**20-10**
4. Granit	8	13	15-11
5. Huczwa	8	11	17-11
6. Gryf	8	11	9-15
7. Hrubieszów	8	11	10-14
8. Kryształ	8	11	14-10
9. Grom	8	10	13-9
10. Kłos	8	9	10-17
11. Białopole	8	3	11-24
12. Łada	8	0	0-38

W następnej kolejce - 26 września: Świdniczanka - Huczwa.

W Pucharze Polski

W meczu IV rundy piłkarskiego Pucharu Polski na szczeblu LZPN Świdniczanka pokonała 3:1 w rzutach karnych Powiślaka Końskowola (w regulaminowym czasie był remis 2:2)

Do kolejnej rundy awansował także: Granit Bychawa, który w karnych rozprawił się (4:2) z Opolaninem. Mecze: Błękit Cyców - POM Iskra Piotrowice, **Lublinianka - Avia Świdnik**, Stal Poniatowa - Wisła Puławy, Sokół Konopnica - Stal Kraśnik odbędą się 23 września o 16:20, a Poniatowa Wieś - Lewart Lubartów 29 września o 16:00.

Piłkarze drugoligowego Motoru zdobyli w Częstochowie pierwszy punkt w sezonie 2020/2021 na boisku rywali

Pozostał niedosyt

Piłkarze Motoru zanotowali pierwszy wyjazdowy remis w sezonie 2020/2021 w II lidze. W 4. kolejce rozgrywek lublinianie podzielili się w sobotę punktami w Częstochowie z miejscową Skrą.

W czwartym meczu w obecnych rozgrywkach motorowcy już po raz czwarty schodzili na przerwę przegrywając!

W 35. minucie na listę strzelców wpisał się kapitan Skry, **Adam Olejnik**. 60 sekund później bliski wyrównania był **Daniel Świderski**, jednak po jego kąśliwym strzale zza pola karnego piłka odbiła się od słupka.

Motor znowu (po raz czwarty!) dość szybko zdobył gola po zamianie stron. W 49. minucie w zamieszaniu pod bramką miejscowych do siatki trafił **Rafał Król**, który wykorzystał dośrodkowanie z lewego skrzydła **Piotra Ceglarza**.

Później mecz zrobił się niezwykle otwarty i atrakcyjny dla kibiców. Mimo wielu okazji żadnej z drużyn nie udało się jednak rozstrzygnąć spotkania na własną korzyść.

Dla gości najlepszą okazję zmarnował w 79. minucie **Rafał Grodzicki**, który z metra nie trafił do bramki!

– Myślę, że obie drużyny mają niedosyt, bo obie miały swoje okazje. Goniliśmy skutecznie po straconej bramce, druga połowa należała do nas. Mieliśmy sytuacje na skończenie meczu, ale zdajemy sobie sprawę, że Skra również. Jest tu bardzo trudno wygrać, dlatego doceniamy ten punkt, zawsze na wyjeździe to cenna zdobycz – przyznał po meczu II trener Motoru, **Tomasz Jasik**.

MAG

SKRA CZĘSTOCHOWA - MOTOR LUBLIN 1:1 (1:0)
Skra: Biegański - Napora, Holik, Mesjasz, Brusiło - Sinior, Olejnik, Noiszewski, Nocoń (90 Zieliński), Niedbała (72 Słomka) - Wojtyra (90 Rogala).
Motor: Madejski - Michota, Grodzicki, Cichocki, Bogacz - Jagodziński (55 Rak), Swędrowski, Duda, R. Król, Ceglarz (64 Kunca) - Świderski (75 Ropski).
Bramki: 1:0 Olejnik 34, 1:1 R. Król 49. Żółte kartki: Sinior, Słomka (S.) oraz Grodzicki, Michota, Duda, Bogacz (M.).
Czerwona kartka: 90. minuta Michota (M.) - za drugą żółtą. **Sędziował:** Paweł Dziopak (Tychy).

WIĘCEJ ZDJĘĆ NA WWW.NOWYTYDZIEN.PL
Zespoły FC Kumple (z lewej) i FC Balon przed meczem rozegranym w ubiegłym tygodniu zapozowały do pamiątkowego zdjęcia

PATRONAT NOWEGO TYGODNIA X Jesienna Liga Orlikowa Ogniska Omega

Faworyci nie zawodzą

Za nami kolejne mecze Jesiennej Ligi Orlikowej i kolejne zwycięstwa faworytów!

Ponownie osiem goli rywalom strzelili obrońcy trofeum, zespół AleTaxi. Tym razem taksówkarzom w meczu z FLN LABEL nie udało się jednak zachować czystego konta, stracili dwa gole.

W minionym tygodniu najskuteczniejszą była ekipa FC Kumple, która wbiła aż 14 goli Omedze. Cztery trafienia zanotował **Paweł Bugała**, a hat-trickiem popisał się **Piotr Ślepowroński Junior**.

BAS

WYNIKI
FLN LABEL - SPIŻARNIA 1:3
Bramki: Krzysztof Zarzycki - Grzegorz Ostrowski 2, Paweł Dejko.
OMEGA – FC KUMPLE 2:14
Bramki: Patryk Mitrut, Bartosz Marczak - Paweł Bugała 4, Piotr Ślepowroński Junior 3, Patryk Grzegorczyk 2, Piotr Bielak 2, Bartłomiej Ślepowroński, Piotr Ślepowroński, Patryk Ślepowroński.
SPIŻARNIA – FC BALON 1:8
Bramki: Grzegorz Ostrowski - Krzysztof Kosowski 5, Wojciech Mikuła 2, Tomasz Żelazowski.
OMEGA – ZURB 2:4
Bramki: Bartosz Grabowiec 2 - Patryk Stadnicki 2,Michał Kanar, Sylwester Rozdzialik.
FLN LABEL – ALETAXI 2:8
Bramki: Krzysztof Zarzycki, Bartek Tokarski - Tomasz Bronikowski 3, Mateusz Siedlecki 2, Marcin Orłowski, Wojciech Czernicki, Marcin Pytka.
FC BALON – FC KUMPLE 1:4
Bramki: Mateusz Kowalewski - Piotr Bielak 2, Bartłomiej Ślepowroński, Paweł Bugała.

13-letni Bartek Tokarski z zespołu FLN LABEL w debiucie w rozgrywkach Ogniska TKKF Omega zdobył gola. Chwalili go dużo starsi zawodnicy z AleTaxi

PATRONAT NOWEGO TYGODNIA

Na Orliku na Felinie upamiętnili 81. rocznicę sowieckiej agresji na Polskę

WIĘCEJ ZDJĘĆ NA WWW.NOWYTYDZIEN.PL

Ognisko TKKF Omega wraz ze Szkołą Podstawową nr 52, IPN Oddział Lublin, Fundacją „Ruch Solidarności Rodzin" i Urzędem Miasta w Lublinie zaprosiło piłkarz-amatorów do udziału w meczu upamiętniającym 81. rocznicę sowieckiej agresji na Polskę.
Rozegrane 17 września na Orliku na Felinie spotkanie 10:2 wygrała ekipa występująca pod nazwą Honor i Ojczyzna.
W zespole zwycięzców zagrali: **Patryk Stadnicki** (4 gole), **Mateusz Kowalewski** (3), **Sylwester Rozdzialik, Patryk Górski** (2), **Marek Górski, Bartosz Grabowiec** i **Adrian Głowacki** (1)

W PIŁKARSKIEJ II LIDZE
4. kolejka: Skra Częstochowa - Motor Lublin **1:1** (Olejnik 34 - R. Król 49) * Garbarnia Kraków - Wigry Suwałki **1:3** (Kuczak 56 - Adamek 46, 86, 90) * Górnik Polkowice - GKS Katowice **0:2** (Błąd 26, 42) * Pogoń Siedlce - Hutnik Kraków **2:1** (Górski 67, Wróblewski 90 - Hafez 59) * Olimpia Grudziądz - Sokół Ostróda 0:4 (Wolny 58 k, 76, Gajda 71, Dobosz 90) * Znicz Pruszków - Stal Rzeszów **0:2** (Reiman 60, Olejarka 90) * Olimpia Elbląg - Chojniczanka **0:0** * Błękitni Stargard - Bytovia Bytów **1:4** (Polkowski 52 - Bąk 71, Giel 74, 80, Ryś 85) * mecz: Śląsk II Wrocław - KKS 1925 Kalisz zakończył się po zamknięciu tego wydania * pauzował: Lech II Poznań.

1. Chojniczanka	4	10	9-3
2. Bytovia	4	10	8-2
3. Stal Rzeszów	4	9	6-2
4. Wigry	4	9	7-4
5. Skra	4	7	4-3
6. GKS Katowice	3	6	7-4
7. Polkowice	4	6	7-4
8. Sokół	4	6	6-4
9. Motor	**4**	**5**	**7-6**
10. Znicz	4	4	3-6
11. Błękitni	4	4	4-8
12. Śląsk II	2	3	3-2
13. KKS Kalisz	3	3	3-3
14. Lech II	3	3	7-8
15. Garbarnia	3	3	4-7
16. Hutnik	4	3	7-13
17. Grudziądz	4	3	2-9
18. Elbląg	4	1	2-6
19. Pogoń	4	0	5-7

W następnej kolejce - 25 września: Motor - Garbarnia (19:30).

W PIŁKARSKIEJ II LIDZE
11. kolejka
AVIA ŚWIDNIK - CHEŁMIANKA 5:1 (3:1)
Avia: Sobieszczyk – Drozd, Kursa, Mykytyn, Niewęgłowski, Wójcik, Uliczny (85 Górka), Maluga, Oziemczuk (67 Ceglarz), B. Mroczek (46 K. Mroczek), Białek.
Chełmianka: Ciołek – Grądz (46 Dąbrowski), Kanarek, Wołos (76 Mazurek), Brzozowski, Bonin, Wójcik, Bednara (46 Maliszewski), Skoczylas (69 Adamski), Kotowicz, Pritulak (61 Wawryszczuk).
Bramki: 1:0 Oziemczuk 4, 2:0 Maluga 8, 3:0 Białek 29, 3:1 Skoczylas 33, 4:1 Białek 46, 5:1 Białek 89.
Pozostałe mecze: Wisła Puławy - Stal Kraśnik **2:0** (Puton 47, Paluchowski 88) * Orlęta Radzyń Podl. - Wisła Sandomierz **0:0** * Siarka Tarnobrzeg - Cracovia II **1:0** (Gajewski 90 k) * Stal Stalowa Wola - Lewart Lubartów **0:0** * Podlasie Biała Podlaska - Hetman Zamość **5:2** (Kocoł 9, 38, 90, Chmielewski 33, Mierzwiński 74 - Cain 2, Jamroż 53) * KSZO 1929 Ostrowiec Św. - Korona II Kielce **1:2** (Trochim 88 k - Sowiński 44 k, Piróg 83 k) * Wólczanka Wólka Pełkińska - Jutrzenka Giebułtów **3:0** (Pietluch 17 k, 31 k, Galara 67) * niedzielne mecze: ŁKS Łagów - Podhale Nowy Targ i Sokół Sieniawa - KS Wiązownica zakończyły się po zamknięciu tego wydania * pauzowała: Wisłoka Dębica.

1. Wisła Puławy	11	30	30-13
2. Avia	**10**	**21**	**32-11**
3. Sandomierz	10	19	18-9
4. Sokół	9	19	16-8
5. ŁKS Łagów	9	16	14-9
6. Siarka	10	15	15-7
7. Wólczanka	9	14	20-16
8. Podhale	6	14	9-4
9. Wisłoka	10	13	11-14
10. Korona II	10	12	20-20
11. Chełmianka	10	12	11-15
12. Lewart	11	11	15-16
13. Orlęta	9	11	7-13
14. Stal St. Wola	7	11	10-8
15. Stal Kraśnik	11	11	13-19
16. Podlasie	8	10	14-25
17. KSZO	9	9	12-12
18. Cracovia II	10	8	5-11
19. Wiązownica	9	7	11-22
20. Jutrzenka	6	6	4-16
21. Hetman	10	2	6-25

W następnej kolejce - 26 września: Wisłoka - Avia (16:00).

PATRONAT NOWEGO TYGODNIA: Za nami 5. Mila Pamięci Ofiar Komunizmu

Jedyny taki bieg w kraju

W Ogrodzie Saskim w Lublinie rozegrano kolejną edycję Biegu Pamięci Ofiar Komunizmu. Do rywalizacji na dystansie 1609 metrów stanęli uczniowie szkół podstawowych, ponadpodstawowych oraz ich rodzice i nauczyciele. Lubelskie zawody w takiej formule historycznej i sportowej są jedynym biegiem w Polsce.

- Tegoroczna edycja przebiegała w warunkach reżimu sanitarnego. Obowiązywał limit startowy. Każdy zawodnik do strefy startu przybywał z wypełnioną ankietą informacyjną o stanie zdrowia. Warunkiem dopuszczenia do biegu był pozytywny pomiar temperatury ciała. Niestety, zdarzyło się kilka przypadków dyskwalifikacji ze względu na brak ankiety – mówi **Marek Wątorski** prezes Fundacji „Ruchu Solidarności Rodzin", pomysłodawca i główny organizator biegu.

Rywalizowano w trzech grupach startowych, a klasyfikacja po raz pierwszy prowadzona była na podstawie czasu netto osiągniętego przez zawodników.

Wśród uczniów ze szkół podstawowych najlepsze czasy uzyskali **Konrad Kamiński** 6:35 i **Lena Domagała** 8:38 (klasa 5), **Jacek Mazur** 5:53 i **Anna Matuszkiewicz** 7:41 (klasa 6), **Paryk Kowal** 5:57 i **Wiktoria Wójcik** 7:07 (klasa 7) oraz **Mateusz Kowal** 5:54 i **Alicja Garbacka** 6:31 (klasa 8).

Wśród uczniów ze szkół ponadpodstawowych najlepszy czas biegu uzyskał **Piotr Bolibok** (5:30), a wśród uczennic najszybsza była **Julia Borzęcka** (7:49).

W rywalizacji nauczycieli zwyciężyli **Maciej Osiński** (5:37) i **Iwona Piotrowicz** (7:48), a wśród rodziców **Michał Kukuła** (5:49) i **Anna Dybowska** (8:00).

W biegu rywalizowano w trzech grupach startowych

W klasyfikacji Open Kobiet pierwsze miejsce zajęła **Alicja Garbacka**, druga była **Hanna Ligęza,** a trzecia **Wiktoria Wójcik**. Wśród mężczyzn zwyciężył **Piotr Bolibok**, przed **Mateuszem Stachyrą** i **Danielem Osińskim**.

Zawodnicy po przekroczeniu linii mety otrzymali pamiątkowy medal z wizerunkiem i biografią **mjr. Hieronima Dekutowskiego ps. Zapora**.

Ze względu na stan epidemii nie odbyła się dekoracja zwycięzców i niebyła prowadzona klasyfikacja najliczniejszej reprezentacji szkolnej.

Wśród wszystkich zawodników rozlosowano 12 specjalnie przygotowane nagród.

MAG

Udany start świdnickiej ekipy w European Kickboxing Challenge

21 medali danowców!

Aż 21 medali, w tym 8 złotych, 6 srebrnych i 7 brązowych wywalczyła 10-osobowa ekipa LKSW Dan Świdnik w turnieju European Kickboxing Challenge, rozgrywanym w podwarszawskim Sulejówku.

- W zamyśle miała to być impreza międzynarodowa, jednak pandemia pokrzyżowała plany i rozegrano ją w obsadzie jedynie krajowej. W szranki stanęli reprezentanci 25 klubów - relacjonuje **Piotr Bernat**, trener główny LKSW Dan, którego reprezentanci aż 21-krotnie stawali na podium!

Dla naszych zawodników był to przede wszystkim sparing przed mistrzostwami Polski kadetów młodszych, zaplanowanymi na początek października w Węgrowie. Największą niespodziankę z danowców sprawił debiutujący w kickboxingu **Maksymilian Szłapa**, który po półfinałowym zwycięstwie nad zawodnikiem Ninja Academy Warszawa, w finale pokonał klubowego kolegę **Janka Hawrysza**.

- Na duże wyróżnienie zasłużył także **Kacper Głowienka**, startujący ponownie po dłuższej przerwie w naszych barwach. W formule pointfighting nieznacznie przegrał walkę finałową z **Dawidem Ciepłuchem** z Piechotka Team Zalewo, choć popisał się w pierwszej rundzie piękną akcją techniką obrotową z wyskoku w głowę rywala. W formule light-contact po dwóch walkach wygranych przed czasem zrewanżował się temu samemu zawodnikowi, również nieznacznie wygrywając finał niejednogłośną decyzją sędziowską. Starszy brat zawodnika z Zalewa, **Oskar Ciepłuch**, stoczył zacięty pojedynek finałowy w pointfighting z **Kubą Trześniakiem**. Pierwsza runda ułożyła się niepomyślnie dla naszego reprezentanta - rywal miał trzy punkty przewagi. Kuba jednak udowodnił, że zdobyty tydzień temu tytuł mistrza Polski nie był dziełem przypadku wygrywając ostatecznie 13:10 - dodaje trener Bernat. Działalność LKSW Dan wspiera Gmina Miejska Świdnik.

BAS

W Berej Boxing Lublin, klubie Pawła Nowaczyńskiego, wszyscy dobrze wiedzą, jak trudne zadanie w starciu z Igorem Jakubowskim będzie go czekało. To 28-letni rywal naszego młodego pięściarza jest zdecydowanym faworytem

Przed polskim turniejem wagi junior ciężkiej, w którym zaboksuje aż trzech lublinian

To będzie walka Dawida z Goliatem

Paweł Nowaczyński, młodziutki pięściarz Berej Boxing Lublin, zaboksuje 2 października w polskim turnieju wagi junior ciężkiej organizowanym przez Krystiana Każyszka, z Igorem Jakubowskim, wicemistrzem Europy i olimpijczykiem z Rio de Janeiro!

Czy starcie Dawida z Goliatem, zakończy się jak biblijna opowieść, w której słabszy z góry skazany na porażkę (lublinian) odniesie niespodziewanie zwycięstwo?

- Na pewno wszyscy w klubie będziemy zaciskali za Pawła kciuki - zapewnia trener **Paweł Berejowski**, dodając że sport dlatego jest taki piękny, bo zdarzają się w nim wielkie niespodzianki, a za taką należało by uznać wygraną jego podopiecznego

19-letni Nowaczyński, podobnie jak dwóch innych lublinian, którzy wezmą udział w turnieju - jego klubowy kolega **Rafał Rzeźnik** oraz **Kajetan Kalinowski** ze Starej Szkoły Boksu - od kilku tygodni intensywnie przygotowuje się do zaowdów, których główną nagrodą jest 50 tysięcy złotych i profesjonalny kontrakt z Rocky Boxing Promotion.

- Przede mną jeszcze kilka sparingów. Mogę zapewnić, że tanio skóry nie sprzedam - wyznaje nasz młody pięściarz.

FOT. KRZYSZTOF BASIŃSKI (2)

Paweł Nowaczyński z Berej Boxing (z prawej) podczas sparingu z Wojciechem Budzyłą z łęczyńskiego Gwarka

2 października podczas gali w Kościerzynie oprócz ćwierćfinałowej walki Nowaczyńskiego z Jakubowskim, zaboksuje także **Kajetan Kalinowski**, którego rywalem będzie **Alan Jachimowski**.

Pozostałe dwie ćwierćfinałowe walki polskiego turnieju wagi junior ciężkiej odbędą się w grudniu podczas kolejnego wydarzenia z cyklu „Rocky Boxing Night" - **Damian Smagieł** walczyć będzie ze **Sławomirem Brylem**, a **Rafał Rzeźnik** z **Andrzejem Szkutą**.

MAG

EUROPEAN KICKBOXING CHALLENGE

Medaliści LKSW Dan

złoto:
Jakub Trześniak (pointfighting), Hanna Czubacka, Igor Głowienka, Kacper Głowienka (light-contact), Maksymilian Szłapa (pointfighting i kopnięcia szybkościowe), Jakub Wojciechowski, Antoni Hawrysz (kopnięcia szybkościowe)

srebro:
Igor Głowienka, Kacper Głowienka, Jakub Wojciechowski (pointfighting), Kacper Kuraś (light-contact, po finale przegranym z Igorem Głowienką), Jan Hawrysz (pointfigthing, po finale przegranym z Maksymilianem Szłapą oraz kopnięcia szybkościowe)

brąz:
Hanna Czubacka, Kacper Kuraś, Szymon Hawrysz, Antoni Hawrysz (pointfighting), Jan Hawrysz, Antoni Hawrysz (softy), Jakub Wojciechowski (light-contact)

FOT. ŁUKASZ KASPROWICZ

W efektownej akcji **Kacper Głowienka** z LKSW Dan Świdnik, zwycięzca w light-contact

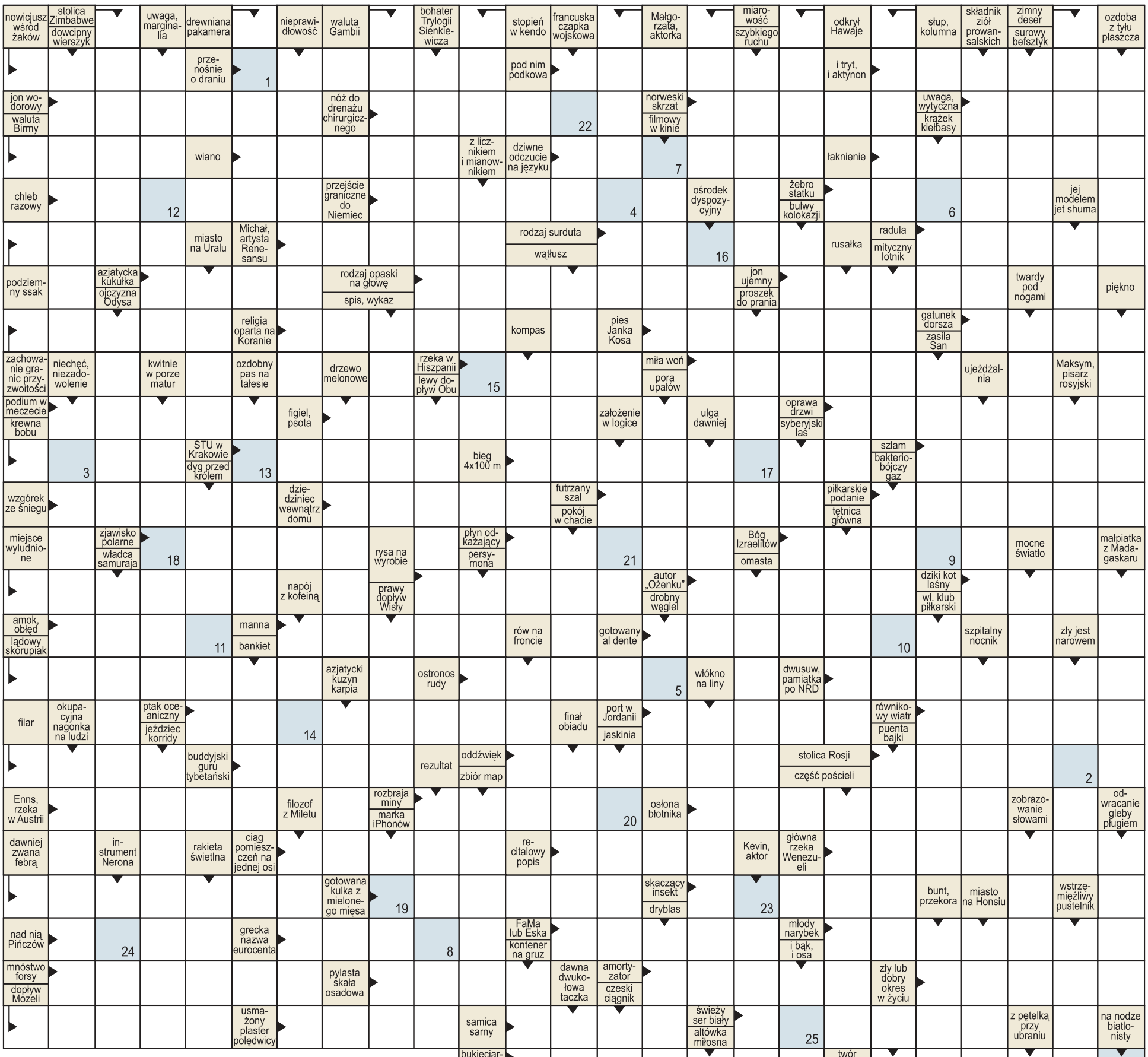

Rozwiązanie krzyżówki wraz z wyciętym kuponem należy nadesłać pocztą, wrzucić do naszej skrzynki ogłoszeniowej lub przynieść do redakcji w ciągu 10 dni od daty ukazania się tego numeru. Wśród nadawców rozlosujemy 100 zł oraz dwie nagrody niespodzianki.

AKFON
www.akfon.pl
APARATY SŁUCHOWE
DOBÓR • SPRZEDAŻ • SERWIS
Lublin, al. Sikorskiego 3, tel. 81 446 58 60, Lublin, ul. Juranda 9 (przychodnia)
Zapraszamy: Pn.-Pt. 9-17, So 9-14
NFZ Rejestracja telefoniczna

TAXI z SMS
609 26 96 26
WYŚLIJ ADRES

Litery z pól ponumerowanych od 1 do 29 utworzą rozwiązanie - przysłowie.

1	2	3	4	5	6	7	8	9	10	11	12	13	14	15	16	17	18	19	20	21	22	23	24	25	26	27	28	29

nowy tydzień tygodnik lokalny
KUPON - krzyżówka 38/2020

stówka co tydzień!

100 zł za rozwiązanie krzyżówki z wydania nr 36/2020 otrzymuje **Danuta Gzik** (Chełm), a nagrody niespodzianki - **Marian Białasz** (Ochoża Kolonia) i **Agnieszka Gładysz** (Chełm)