W Piotrkowie powstanie Odział Prewencji

Będzie liczył około 100 funkcjonariuszy, stacjonował w Piotrkowie, ale podlegał pod komendę wojewódzką – od 1 kwietnia (i to nie jest pirma aprillis) w grodzie trybunalskim będzie działał Odział Prewencji Policji.

czytaj na str. 7

ISSN 1427-9096 09
9 771427 909993

2 marca 2022 r. Nr 09 ISSN 1427 - 9096 indeks 337846 2,00 zł (w tym 5% VAT)

Trybunalski Tydzień

reklama

W numerze dodatek Trybunalski Tydzień dla zdrowia

Piotrków Trybunalski, Aleksandrów, Czarnocin, Gorzkowice, Grabica, **Łęki Szlacheckie**, Moszczenica, Rozprza, Sulejów, Wola Krzysztoporska, Wolbórz

fot. K.Żołądek

„Wasza miłość spłynęła nam z nieba”

Blisko dwustuosobowa grupa uchodźców z Ukrainy zatrzymała się w sobotę (26.02) w Piotrkowie. To dzieci z sierocińca, które w drodze do Niemiec zatrzymały... przepisy. Kierowcy musieli zatrzymać się na obowiązkową przerwę. W ciągu tych kilku godzin uchodźcy otrzymali od mieszkańców Piotrkowa nieoczekiwaną pomoc, gorący obiad, odzież i słowa otuchy. „Nawet o tym nie marzyliśmy” - przyznał dyrektor sierocińca.

czytaj na str. 3

REKLAMA

eprasa.pl f368d895b2

Kronika trybunalska (i nie tylko) z…przymrużeniem oka

Niby każdy świadomy brał tak straszną ewentualność pod uwagę, liczył się z tym, ale jednocześnie łudził, że nie, że jednak nie dojdzie do rosyjskiej agresji na Ukrainę. Doszło. I znów okazało się, że jedyne czego nas historia nauczyła to to, że znów niczego nas nie nauczyła.

Ukraińcom pomaga bardzo wielu mieszkańców naszego regionu. O ile gesty w postaci nałożenia sobie nakładki w barwach ukraińskich na zdjęcie profilowe na Facebooku można traktować z łagodnym pobłażaniem, o tyle zbieranie ubrań, żywności i leków to rzecz wielka i godna pochwały. Zdajemy egzamin z człowieczeństwa. Brawo.

64-letni mężczyzna wezwał policjantów w okolice przystanku autobusowego przy ulicy Przedborskiej w Radomsku i domagał się, by podwieźli go we wskazane miejsce. Za swoje zachowanie odpowie przed sądem, nie mówiąc o wyspowiadaniu się w konfesjonale, gdyż lenistwo jest grzechem.

Piotrkowianka Jolanta Kopeć, do tej pory znana raczej jako urzędniczka, specjalistka do spraw pozyskiwania funduszy, napisała książkę. Właściwie to poradnik dla kobiet „W dwa wieczory do siebie". Kobiety są zadowolone, a wszyscy pozostali mają nadzieję, że po tym, jak kariera pisarki się rozwinie, miasto jeszcze skuteczniej będzie pozyskiwać fundusze.

Już wkrótce ma zostać podpisana umowa na dostawę siedmiu nowych autobusów elektrycznych dla Miejskiego Zakładu Komunikacji w Piotrkowie. To nie koniec autobusowych nowości. Miasto zakupi jeszcze sześć nowoczesnych tzw. miękkich hybryd, cokolwiek to znaczy. W zasadzie jest to informacja o wydźwięku optymistycznym, ale trzeba poczekać na konferencję radnego Janika.

Członkowie Młodzieżowej Rady Miasta chcą aktywnie działać na rzecz Piotrkowa i chwała im za to. Przedstawiciele MRM spotkali się z wiceprezydentem Andrzejem Kacperkiem, z którym rozmawiali o swoich propozycjach. Moja propozycja jest taka: starszych radnych szanujcie, nie zawsze bierzcie przykład.

Zablokowane alejki, zniszczone ogrodzenie i plac zabaw. To krajobraz po wichurze, która przeszła prawie miesiąc temu. Do dziś 12 drzew powalonych w parku im. Józefa Poniatowskiego w Piotrkowie Trybunalskim nie zostało uprzątniętych. Powodem jest brak decyzji Wojewódzkiego Urzędu Ochrony Zabytków w Łodzi. Prawdopodobnie konserwator wciąż się waha, co zrobić z zabytkowymi drzewami: wsadzić je z powrotem czy czy czekać aż komuś, kto nie jest zabytkiem spadną na głowę.

fot.:PAP

Podczas uroczystej gali w sali widowiskowo-teatralnej Miejskiego Ośrodka Kultury w Piotrkowie, poznaliśmy najpopularniejszych sportowców, trenerów, kluby i nadzieje sportowe powiatu piotrkowskiego w 2021 roku. Zwyciężył zapaśnik Mateusz Dawid.

Z pewnym zawstydzeniem muszę przyznać, że pierwszy raz słyszę, dlatego cieszę się, że taki plebiscyt zorganizowano.

Marcin Cecotka

Kowal Rysuje

Krzysztof Kowalewicz

OGŁOSZENIE

REKLAMA

REKLAMA

eprasa.pl f368d895b2

„Wasza miłość spłynęła nam z nieba”

Blisko dwustuosobowa grupa uchodźców z Ukrainy zatrzymała się w sobotę (26.02) w Piotrkowie. To dzieci z sierocińca, które w drodze do Niemiec zatrzymały... przepisy. Kierowcy musieli zatrzymać się na obowiązkową przerwę. W ciągu tych kilku godzin uchodźcy otrzymali od mieszkańców Piotrkowa nieoczekiwaną pomoc, gorący obiad, odzież i słowa otuchy. „Nawet o tym nie marzyliśmy” - przyznał dyrektor sierocińca.

fot. K. Żołądek

Grupę 167 dzieci i 30 dorosłych opiekunów wywiózł z zaatakowanej Ukrainy Roman Iwanowicz Karnijka, dyrektor tamtejszego sierocińca. O swoich losach opowiedział podczas pobytu grupy w ZSP nr 2, czyli w popularnej „Piomie”. To tutaj na czas przerwy w drodze skierowano ich na wniosek prezydenta Piotrkowa. W czasie, gdy dzieci i młodzież odpoczywała po obiedzie przed dalszą podróżą udało nam się porozmawiać z dyrektorem Karnijką.

- Od 25 lat prowadzę na Ukrainie sierociniec. To niewielkie miasteczko w okolicach Lwowa. Pamiętam jak w 2014 roku sami przyjmowaliśmy uciekających z terenów wschodniej Ukrainy i tłumaczyliśmy naszym dzieciom, że nie można być egoistami, że trzeba pomagać innym osobom. To było niesamowite, jak dzieci i młodzież angażowały się wtedy w pomoc innym. Ale w życiu nie przyszło by nam do głowy, że kiedyś sami znajdziemy się w takiej sytuacji - opowiadał ze łzami w oczach Roman Iwanowicz.

On i jego podopieczni, nie mieli wiele czasu, by opuścić sierociniec. - Gdy tylko usłyszeliśmy wybuchy i dowiedzieliśmy się co się dzieje zaczęła się panika. Dzieci zaczęły płakać, musieliśmy im wytłumaczyć w jakiej znaleźliśmy się sytuacji - opowiadał dalej, nie kryjąc wzruszenia. - Z drugiej strony staraliśmy się zrobić wszystko, by zapewnić dzieciom bezpieczeństwo. Wtedy zgłosił się do nas właściciel firmy przewozowej i powiedział, że pomoże nam, ale musimy się spieszyć. Mówił, że musimy w ciągu półtorej godziny spakować się i wyjechać, bo potem może to już być niemożliwe. Jestem mu ogromnie wdzięczny, bo zdaję sobie sprawę z tego, że w tym samym czasie mógł zabrać ze sobą wiele osób, które zapłaciłyby mu o wiele więcej za możliwość wydostania się z Ukrainy. Wzięliśmy tylko najpotrzebniejsze rzeczy, trochę jedzenia i wyjechaliśmy w stronę granicy z Polską.

Po drodze przez długi czas trzy autokary pokonywały trasę bez świateł. To z obawy przed ostrzelaniem lub atakiem ze strony agresorów. Na szczęście nikt nie zatrzymywał opuszczających zaatakowany kraj. W drodze do granicy dzieci nie jadły, ani nie piły. - Mieliśmy zapasy, ale zrobiliśmy to tylko dlatego, żeby po drodze nie było potrzeby zatrzymywania się przy toaletach. Nie czuliśmy się bezpiecznie i chcieliśmy jak najszybciej trafić w miejsce, w którym będziemy mogli myśleć o tym co dalej.

Uchodźcom udało się nawiązać kontakt z jedną z krakowskich fundacji, która pomogła im w zaplanowaniu drogi i skierowała do bezpiecznego miejsca w Niemczech, w pobliżu francuskiej granicy. To tam po opuszczeniu Ukrainy skierowały się trzy autokary z podopiecznymi sierocińca. Zrządzeniem losu na konieczny postój trafili do Piotrkowa, gdzie wszyscy zostali zaopatrzeni w żywność, ubrania i paliwo na dalszą drogę.

- Jestem wam niezmiernie wdzięczny i nie wiem, jak mam dziękować za okazaną nam pomoc. Nie spodziewaliśmy się, że od razu tyle osób będzie chciało nas wesprzeć. Najpierw na parkingu podeszła do nas grupa, która przygotowywała pomoc dla oczekujących na granicy. Otrzymaliśmy od nich wiele napojów i jedzenie. Potem paliwo, obiad, odpoczynek w szkole, gdzie dzieci mogły się umyć. Tyle miłości ile od was otrzymaliśmy, to naprawdę dar z nieba - dodał Roman Iwanowicz.

Dyrektor sierocińca obiecał, że gdy tylko dotrą na miejsce - napiszą, że są cali i bezpieczni. Podczas pobytu w szkole wielokrotnie dziękował wolontariuszom i dyrektor Lidii Łopusiewicz, która wraz z grupą nauczycieli zjawiła się i organizowała wydawanie ręczników, środków czystości ubrań i innych darów, które w sporych ilościach dostarczyli mieszkańcy, przedsiębiorcy i przedstawiciele „Widzialnej Ręki Piotrków”.

Ze słowami otuchy w „Piomie” pojawili się też mieszkający w Piotrkowie Ukraińcy i wielu Piotrkowian. Nie brakowało wzruszających momentów.

K.Żołądek

Ważne, by pomoc była odpowiednio zorganizowana

fot. K.Żołądek

W związku z wojną na Ukrainie, wojewoda łódzki zorganizował spotkanie online z samorządowcami. Padło na nim wiele ważnych słów, dotyczących skoordynowania pomocy i licznych zbiórek na rzecz Ukraińców przybywających do naszego regionu oraz tych, którzy zdecydowali się pozostać w swoim kraju. Udział w rozmowach wziął prezydent Piotrkowa Trybunalskiego Krzysztof Chojniak.

W czasie wideokonferencji poruszano kwestie pomocy dla uchodźców i Ukraińców, którzy pozostali w swojej ojczyźnie. Omawiano też konieczność odpowiedniego systemowego zorganizowania tego wsparcia. Pojawił się apel do organizacji pozarządowych, ale również do osób fizycznych, aby nie nieść go na własną rękę. Koordynacją akcji pomocowych mają się zająć gospodarze poszczególnych samorządów. W przypadku Piotrkowa Trybunalskiego będzie to prezydent miasta.

Istotna jest kwestia odpowiedniego logistycznego przygotowania, posegregowania tych darów i przesłania do Łodzi, skąd trafią do magazynu pod Lublinem. Tam znajduje się Rządowe Centrum Materiałów Strategicznych. Z tego miejsca dary będą przewożone na Ukrainę, dla tych, którzy pomocy potrzebują. Część zebranych rzeczy zostanie w Piotrkowie i będzie wykorzystana dla tych, którzy schronienia będą szukali w naszym mieście lub będą przez nasze miasto przejeżdżali - mówi prezydent Krzysztof Chojniak.

Prezydent apeluje również, by bacznie wczytywać się i wsłuchiwać w pojawiające się komunikaty. Dzięki temu dowiemy się jak i gdzie w najbliższych dniach będą odbierane dary. Lista tych miejsc będzie opublikowana przez wojewodę oraz na stronie piotrkowskiego Urzędu Miasta. Dodatkowo dołączona zostanie informacja dotycząca tego, jakie towary są w danej chwili najpotrzebniejsze.

Co istotne, utworzona została strona rządowa pomagamukrainie.gov.pl. Każdy może tu zarejestrować się i zaoferować pomoc.

Ł.Michalczyk

Prawosławni modlili się o pokój dla Ukrainy

Prawosławni mieszkańcy Piotrkowa modlili się w niedzielę (27.02) o zachowanie pokoju na Ukrainie i na całym świecie. W liturgii w piotrkowskiej cerkwi wzięło udział kilkadziesiąt osób.

Bezpośrednio po liturgii świętej odprawione zostało nabożeństwo molebna, czyli krótka, ale gorliwa modlitwa w formie śpiewów o różne życiowe potrzeby. Także w niedzielę podczas nabożeństwa panichidy, prawosławni modlili się za dusze wszystkich, którzy oddali swoje życie podczas trwających walk na Ukrainie. Za pomocą profilu na Facebooku piotrkowska parafia prawosławna zachęca też do indywidualnych modlitw w tych intencjach w swoich domach. **/K.Żołądek**

fot. K.Żołądek

Więcej o pomocy dla Ukrainy przeczytasz na ePiotrkow.pl

eprasa.pl f368d895b2

Setki osób przeszły w marszu milczenia ulicami Piotrkowa

Około pół tysiąca osób wzięło udział w marszu milczenia, który w niedzielę (27.02) po południu przeszedł ulicami Piotrkowa Trybunalskiego. Niemy protest rozpoczął się od odegrania hymnu Ukrainy i słów wsparcia dla mieszkających nad Strawą obywateli tego zaatakowanego kraju.

fot. K.Żołądek

Przy okazji odegrania hymnu Ukrainy organizatorzy podkreślili, że w ramach solidarności z narodem ukraińskim, dźwięki ich hymnu rozbrzmiewają w ostatnich dniach w wielu krajach. - Odśpiewajmy też „Mazurka Dąbrowskiego" i oby inne kraje nie musiały odgrywać naszego hymnu - powiedział jeden z organizatorów marszu.

- To trudne chwile nie tylko dla Ukrainy. Głos nam się łamie, gdy tłumaczymy dzieciom to, co się dzieje. Pytają dlaczego na Ukrainie spadają bomby, dlaczego dzieci z tego kraju uciekają - mówiła jedna z uczestniczek cichego protestu. - Chcemy w ten sposób sprzeciwić się złu na świecie. Putin powinien odpowiedzieć za swoje czyny, tak jak wcześniej inni ludobójcy i zbrodniarze - dodał inny z obecnych w Rynku mieszkańców Piotrkowa.

Po odegraniu hymnów kilkaset osób wyruszyło z Rynku Trybunalskiego w stronę ul. Słowackiego, by skręcić w ul. Sienkiewicza i ul. Narutowicza wrócić na Rynek. Po drodze liczba uczestników marszu milczenia znacznie się zwiększyła. - Tyle osób na proteście w Piotrkowie jeszcze nie widziałam - przyznała jedna z mieszkanek miasta. Marsz zakończyły słowa mieszkających w Piotrkowie obywatelek Ukrainy, które dziękowały za okazaną im w ostatnich dniach jedność i solidarność, a także pomoc. Zwłaszcza w sobotę, gdy w Piotrkowie zatrzymały się autokary z uciekającymi przed wojną dziećmi z ukraińskiego sierocińca.

K.Żołądek

eprasa.pl f368d895b2

Znamy najpopularniejszych sportowców powiatu piotrkowskiego

Podczas uroczystej gali w sali widowiskowo-teatralnej Miejskiego Ośrodka Kultury w Piotrkowie, poznaliśmy najpopularniejszych sportowców, trenerów, kluby i nadzieje sportowe powiatu piotrkowskiego w 2021 roku. Wręczono też nagrody i medale z okazji 75-lecia LZS.

Gala rozpoczęła się od wręczenia nagród dla sportowców i klubów zgłoszonych do plebiscytu przez internautów. Indywidualnie przyznano trzy nagrody. Miejsce trzecie zajęła Julia Dolna (AKS Piotrków Trybunalski) - 398 głosów. Na miejscu drugim uplasowała się trenująca brazylijskie ju-jitsu Zuzanna Wojdalska (KS Torfiorze Team) - 642 głosy, a pierwsze miejsce z dorobkiem 669 głosów zajął Mateusz Dawid (AKS Piotrków Trybunalski), którego w odbiorze nagrody zastąpiła mama, bo jak wyjaśniała nam po gali - Mateusz przebywa na zawodach Pucharu Polski w Warszawie.

Kolejne nagrody trafiły do klubów, które do plebiscytu zgłosili internauci. Kolejno wywoływano na scenę przedstawicieli Uczniowskiego Klubu Sportowego „Fuks" Sulejów (673 głosy), Volley Props Łęczno (794 głosy) i Gminno-Uczniowskiego Klubu Sportowego „Gorzkowice" w Gorzkowicach (915 głosów).

- To bardzo nobilitujące wyróżnienie - przyznał trener zwycięskiego klubu, Marek Siewierski. Jak dodał - największą radość daje jednak nie tyle kolejny puchar, ale radość z tego, że na treningach nie brakuje chętnych. Prowadzimy cztery sekcje, to piłka nożna, tenis stołowy, siatkówka dziewcząt i szachy. Możemy się pochwalić aż ośmioma drużynami piłki nożnej, gdzie mam przyjemność prowadzić treningi, ale łącznie na zajęcia przychodzi ponad dwustu młodych sportowców. Bardzo dziękuję wszystkim, którzy postanowili oddać na nas swój głos.

Po krótkiej przerwie na występy akrobatyczne na scenie zaczęli się pojawiać kolejni przedstawiciele sportu nominowani do głównych kategorii - najpopularniejszego sportowca, sportowej nadziei, najpopularniejszego trenera i najpopularniejszego klubu.

Wyniki na najpopularniejszego sportowca powiatu piotrkowskiego 2021:

1. Oskar Jamorski, bilard (UKS Snikers Rękoraj)
2. Julia Dolna, zapasy (AKS Piotrków Trybunalski)
3. Patryk Robaszek, zapasy (LUKS Athletic Wola Krzysztoporska, AKS Piotrków Trybunalski)
4. Olaf Pasikowski, podnoszenie ciężarów (KS Budowlani Opole)
5. Wiktoria Jaroniek, zapasy (AKS Piotrków Trybunalski)
6. Michał Sendalski, siatkówka (LUMKS Kasztelan Rozprza)
7. Krystian Bednarek, bilard (UKS Snikers Rękoraj)
8. Michał Zimny, podnoszenie ciężarów (LUKS Gryf)
9. Wiktor Kowalewski, lekkoatletyka (Gminne Zrzeszenie ZZS w Rozprzy)
9. Kacper Cieśla, piłka ręczna (Czartoria Ręczno)

W przypadku sportowca przyznano dwie nagrody za zajęcie 9. miejsca. Wiktor Kowalewski i Kacper Cieśla zdobyli bowiem taką samą ilość punktów.

- Jestem zaskoczony zajęciem pierwszego miejsca, ale też niezmiernie zadowolony z tego powodu - przyznał po odebraniu nagrody zdobywca 1. miejsca w tegorocznym plebiscycie - Oskar Jamorski z UKS Snikers Rękoraj. Jak dodał - do tej pory nie udało mi się wygrać takiego plebiscytu, więc jestem tym trochę stremowany. Wiadomo, że każda taka nagroda dodatkowo motywuje, więc mam nadzieję, że uda się sukcesami sportowymi potwierdzić, że nie otrzymałem jej przez przypadek. Trzeba trenować, żeby to potwierdzić. Chciałbym zostać mistrzem Polski mężczyzn, to takie realne marzenie, ale chciałbym też kiedyś poznać smak mistrzostwa Europy, a z czasem też mistrzostwa świata - podsumował zwycięzca.

Sportowe nadzieje 2021:

- Zuzanna Wojdalska, brazylijskie ju-jitsu (KS Torfiorze Team)
- Roksana Frączkowska, jeździectwo, skoki przez przeszkody (Klub Jeździecki Internal Team Stajnia Golesze)
- Adrian Lewandowski, siatkówka (Tomaszowskie Centrum Sportu)
- Natalia Wolska, unihokej, lekkoatletyka (SP Łęki Szlacheckie)
- Kacper Latocha, tenis stołowy (ULKS Moszczenica)

Jak przyznała po odebraniu nagrody Zuzanna Wojdalska - przede wszystkim czuję się wyróżniona tytułem sportowej nadziei, ale nie czuję presji, żeby zdobywać puchary i nagrody, bo one moim marzeniem. Mam już tytuł mistrzyni Europy i wicemistrzyni Europy, ale mam nadzieję na kolejne - dodała zawodniczka Klubu Sportowego Torfiorze Team.

Najlepszy trener, wychowawca młodzieży:

- Mariusz Próba, lekkoatletyka (Szkolny Związek Sportowy Gminy Rozprza, Gminne Zrzeszenie LZS w Rozprzy) - jest trenerem Wiktora Kowalewskiego, który w tegorocznym plebiscycie zajął 9. miejsce
- Jarosław Nitek, tenis stołowy (ULKS Moszczenica) - jest trenerem jednej ze sportowych nadziei tego roku, Kacpra Latochy
- Tomasz Woźniak, zapasy styl klasyczny (LUKS Athletic Wola Krzysztoporska) - jest trenerem Patryka Robaszka, który w tegorocznym plebiscycie zajął 3. miejsce

Oskar Jamorski to najpopularniejszy sportowiec powiatu piotrkowskiego 2021

fot. K. Żołądek

- Roman Szczepocki, piłka nożna (LKS Mierzyn)
- Łukasz Antoński, zapasy (AKS Piotrków Trybunalski) - trener Julii Dolnej, Wiktorii Jaroniek i Mateusza Dawida, którzy znaleźli się wśród tegorocznych laureatów plebiscytu
- Bogusław Bereźny, bilard (UKS Snikers Rękoraj) - trener tegorocznego triumfatora plebiscytu, Oskara Jamorskiego i laureata 7. miejsca, Krystiana Bednarka

Najlepszy Klub Sportowy 2021:

- AKS Piotrków Trybunalski
- ULKS Moszczenica
- UKS Snikers Rękoraj
- MGKS Skalnik Sulejów

Na koniec gali wręczono też medale i nagrody przyznane przez władze Ludowych Zespołów Sportowych. Za zasługi z okazji 75-lecia LZS medal otrzymał m.in. organizujący plebiscyt starosta powiatu piotrkowskiego Piotr Wojtysiak.

K.Żołądek

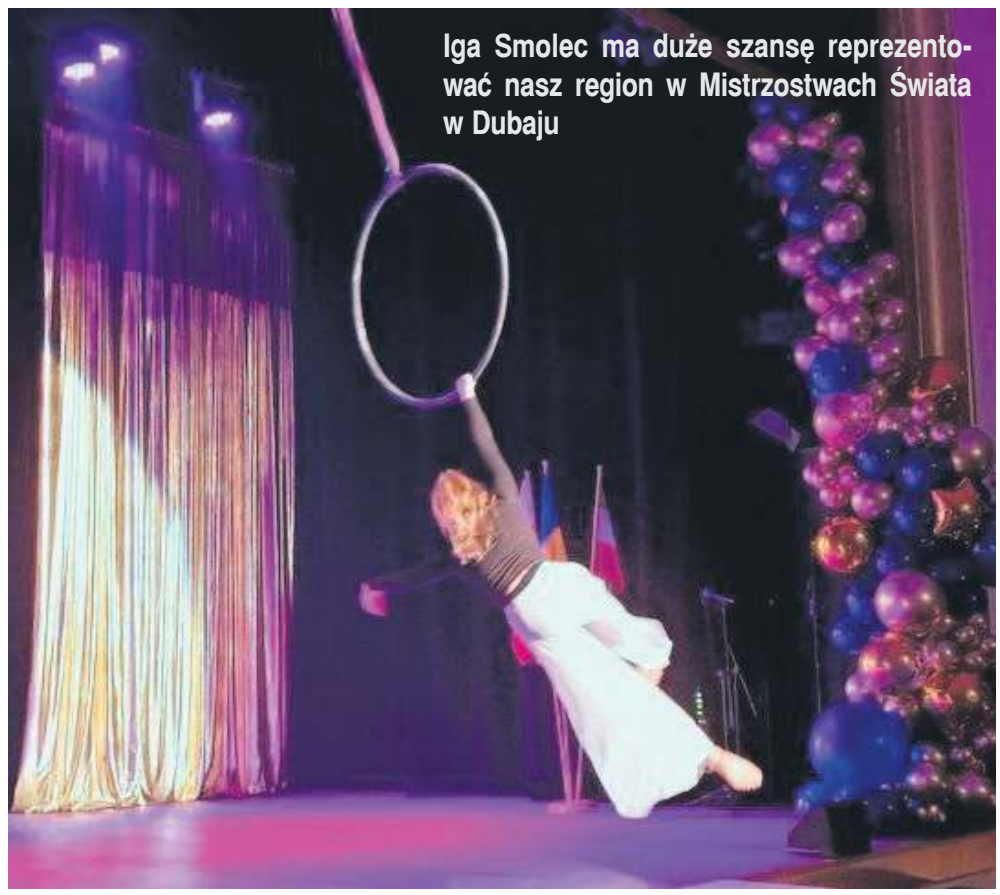
Iga Smolec ma duże szansę reprezentować nasz region w Mistrzostwach Świata w Dubaju

eprasa.pl f368d895b2

NA SYGNALE Tygodniowy przegląd wydarzeń z regionu

Uratowali niedoszłego samobójcę

Policjanci z piotrkowskiej jednostki uratowali 28-letniego mężczyznę, który chciał popełnić samobójstwo.

24 lutego około godz. 9:00 do komisariatu w Gorzkowicach zgłosiła się zaniepokojona siostra z informacją, że jej brat dzień wcześniej w godzinach wieczornych wyszedł z domu i do tej pory nie skontaktował się z rodziną. W domu zostawił też telefon.

Członkowie rodziny podejrzewając, że może chcieć odebrać sobie życie, całą noc na własną rękę szukali 28-latka, a kiedy poszukiwania nie dały rezultatu, postanowili zawiadomić policję. Na poszukiwania ruszyli kierownik posterunku w Rozprzy asp. sztab. Mariusz Adamek oraz dzielnicowy gorzkowickiego komisariatu - asp. Marcin Kowalski.

Funkcjonariusze zareagowali natychmiast, dokładnie sprawdzając miejsca, w których mógł przebywać. Odnaleźli mężczyznę leżącego pod wiatą ze słomą. 28-latek był wychłodzony, bo jak się okazało, w nocy przemierzył pieszo ponad 30 kilometrów, zanim powrócił do miejscowości, w której mieszkał. Mężczyzna trafił pod opiekę medyków - relacjonuje Dagmara Mościńska z piotrkowskiej policji.

Policjanci przypominają także, że osoby planujące popełnić samobójstwo, często wysyłają sygnały ostrzegawcze, cicho wołając o pomoc.

Nie ignorujmy ich, okażmy zrozumienie i zaproponujmy pomoc. Nasza czujność może uratować ludzkie życie. Osoby mierzące się z trudnymi życiowymi sytuacjami mogą liczyć na pomoc specjalistów, dzwoniąc na numery telefonów 116 123 (Telefon Zaufania dla Dorosłych) oraz 116 111 (Telefon Zaufania dla Dzieci i Młodzieży) - przypomina Dagmara Mościńska.

K.Rudzki

fot. policja

Śmiertelny wypadek w Kamocinie

fot. K.Rudzki

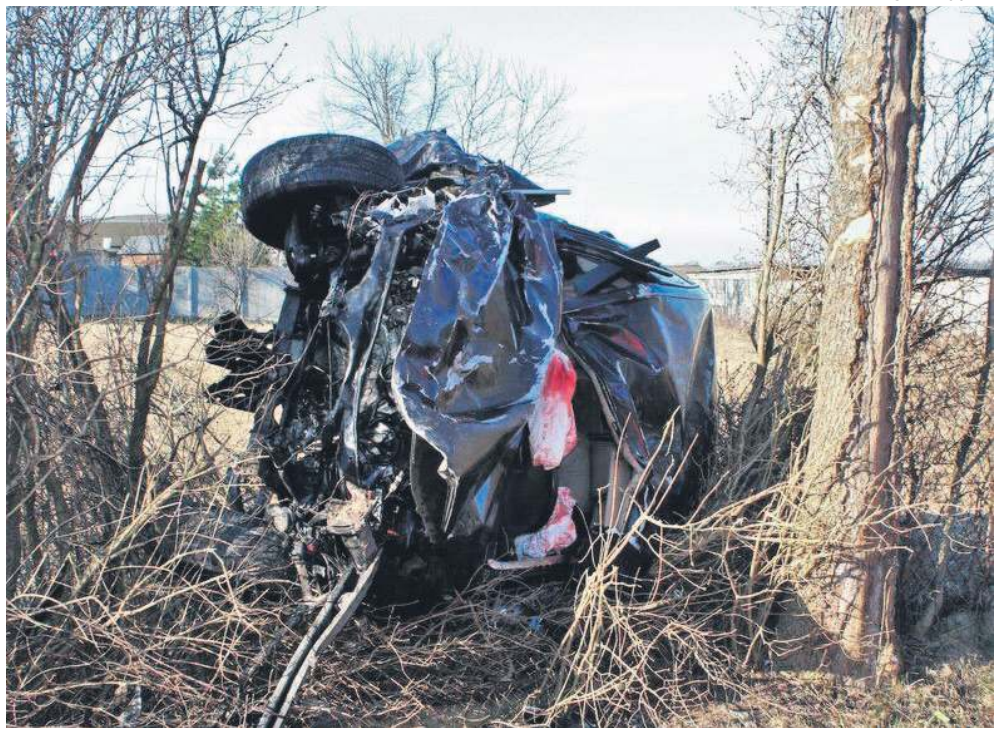

Do śmiertelnego wypadku doszło we wtorkowy (1 marca) poranek w miejscowości Kamocin (gm. Grabica). Na drodze wojewódzkiej nr 473 w rejonie jej skrzyżowania z drogami na Kamocin i Ostrów zderzyły się ze sobą dwa samochody osobowe.

Na miejscu pracują mi.in. policjanci z piotrkowskiej komendy, którzy ustalają okoliczności tego zdarzenia.

Do tego tragicznego zdarzenia doszło dziś rano, około godziny 7.30. Według wstępnych ustaleń pracujących na miejscu funkcjonariuszy wynika, że kierujący vw passatem jechał od strony Piotrkowa i zderzył się z BMW, którego kierowca wyjeżdżał z drogi podporządkowanej, od Karlina w kierunku Piotrkowa. Jedna osoba zginęła na miejscu, druga została przetransportowana śmigłowcem lotniczego pogotowia ratunkowego do szpitala w Łodzi, a trzecia do szpitala w Piotrkowie - mówi Dagmara Mościńska z zespołu prasowego KMP w Piotrkowie Trybunalskim.

Ł.Michalczyk, P. Kołodziejska

Potrącenie pieszego przez ciężarówkę

Samochód ciężarowy potrącił pieszego na krajowej dwunastce w Sulejowie.

Do wypadku doszło w środę (23 lutego) około 17.30 w okolicach mostu nad Pilicą w Sulejowie. Jak informuje Dagmara Mościńska z piotrkowskiej policji, kierujący samochodem ciężarowym jechał od Piotrkowa w kierunku Kielc. Zatrzymał pojazd przed przejściem dla pieszych, aby przepuścić inne samochody wjeżdżające na skrzyżowanie. W tym czasie na pasy weszła piesza. Kierowca nie zauważył kobiety i ruszył, wtedy doszło do potrącenia. Kobieta trafiła do szpitala.

Zdjęcie dzięki uprzejmości portalu Sulejow24.com.

P.Kwiatkowski

BMW zderzyło się z walcem

Niecodzienne zdarzenie drogowe miało miejsce w środowe (23 lutego) popołudnie na ul. Świerkowej w Piotrkowie Trybunalskim. Kierowca podróżujący samochodem marki BMW zderzył się z walcem drogowym, który w tym miejscu był wykorzystywany do łatania dziur w nawierzchni.

Okoliczności zdarzenia wyjaśniają piotrkowscy policjanci.

Ze wstępnych ustaleń wynika, że około 13.15 kierowca bmw, jadąc ulicą Świerkową od Jodłowej w kierunku Belzackiej, nie dostosował prędkości do warunków panujących na drodze. W pewnym momencie stracił panowanie nad kierownicą i uderzył w stojący na drodze walec. Mężczyzna był trzeźwy - mówi Dagmara Mościńska z zespołu prasowego KMP w Piotrkowie Trybunalskim.

W tym przypadku na szczęście nikomu nie stało się nic poważnego.

Niedawno pisaliśmy o tym, że stan nawierzchni ulicy Świerkowej w Piotrkowie Trybunalskim jest bardzo zły. To bez wątpienia także mogło się przyczynić do groźnego zderzenia.

Ł.Michalczyk, iwos

fot. IWOS

Odeszli do wieczności

S.P
19 lutego 2022
Barbara Dobrzelak
z domu Zimowska
71 lat

S.P
19 lutego 2022
Zbigniew Wojtczyk
72 lat

S.P
21 lutego 2022
Andrzej Bykowski
85 lat

S.P
21 lutego 2022
Urszula Łągiewska
z domu Holi
75 lat

S.P
24 lutego 2022
Stefania Olczyk
z domu Terka
90 lat

S.P
25 lutego 2022
Ignacy Ostrowski
74 lat

S.P
26 lutego 2022
Marek Golanowski
68 lat

S.P
27 lutego 2022
Mirosława Pytlińska
60 lat

Pani Anecie Cichoń

Starszemu Wizytatorowi Delegatury Kuratorium Oświaty w Piotrkowie Tryb. wyrazy głębokiego współczucia i wsparcia w trudnych chwilach z powodu śmierci

Męża

składają Dyrektorzy Szkół Podstawowych z Gminy Moszczenica i Gminy Będków

ZAKŁAD POGRZEBOWY
GRAVE MIJAS
Piotrków Tryb., Pasaż Rudowskiego 3

tel. 508 119 966
502 550 088
fax.44 647 32 86

Całodobowe i kompleksowe usługi pogrzebowe i kremacyjne, wypłata zasiłku pogrzebowego ZUS, KRUS na miejscu

eprasa.pl f368d895b2

Prawie 100 funkcjonariuszy więcej!

W Piotrkowie powstanie Odział Prewencji Policji

Będzie liczył około 100 funkcjonariuszy, stacjonował w Piotrkowie, ale podlegał pod komendę wojewódzką – od 1 kwietnia (i to nie jest pirma aprillis) w grodzie trybunalskim będzie działał Odział Prewencji Policji.

Kompania „na starcie" będzie liczyła 94 osoby. Niewykluczone, że w przyszłości znajdzie się w niej więcej funkcjonariuszy, a być może powstanie także druga taka kompania. Policjanci z OPP zajmą dwa piętra budynku przy ul. Szkolnej, ale podlegać będą pod Komendę Wojewódzką Policji w Łodzi. Jak wyjaśnia komendant miejski policji insp. Krzysztof Dąbrowski, większość funkcjonariuszy do nowej kompanii jest już zrekrutowana. - Ponad 70 osób zadeklarowało chęć służenia w tej kompanii i są tutaj przewidziane. To są osoby, które do tej pory służy w takim oddziale prewencji w Łodzi, a pochodzą z rejonów Piotrkowa – wyjaśnia komendant Dąbrowski.

Jak się okazuje, taka kompania to nic nadzwyczajnego. Funkcjonują one w miastach wojewódzkich, a w całej Polsce służy tak około 3 tys. policjantów. - Taka kompania działa m. in. jak karabinierzy we Włoszech. Odziały działają w zwartych grupach. Wykorzystywane są np. podczas zabezpieczania przejazdów kibiców czy protestów społecznych – wylicza Krzysztof Dąbrowski, podkreślając, że takie zabezpieczenia odbywają się w sposób pokojowy. - Proszę mi wierzyć. Dopóki nie jest łamane prawo, to żadna siła nie będzie użyta – podkreśla piotrkowski komendant.

Szef miejskiej policji przekonuje także, że powstanie takiej kampanii to dla Piotrkowa bardzo duża szansa. - Wiele miast chciałoby mieć takie oddziały u siebie. Zostaliśmy wybrani, ponieważ Piotrków to duże miasto. W pierwszej kolejności funkcjonariusze będą wykonywać zadania nakładane przez Komendę Wojewódzką Policji, ale w ramach współpracy będziemy się starali, aby patrole OPP pojawiały się na terenie miasta – dodaje.

Komendant Dąbrowski wyjaśnia, że taka kompania ciągle się szkoli, ponieważ funkcjonariusze wchodzący w jej skład, muszą być doskonale przygotowani do służby. W ramach tego szkolenia będą także pełnili służbę patrolową na ulicach miasta.

Zgodnie z zapowiedziami Odział Prewencji Policji ma się w Piotrkowie pojawić 1 kwietnia i będzie to jedyny taki dodatkowy oddział, jaki powstanie w garnizonie łódzkim.

K.Rudzki

OGŁOSZENIE

eprasa.pl f368d895b2

Aleksandrów

Maseczki dla uczestników Środowiskowego Domu Samopomocy w Dąbrówce

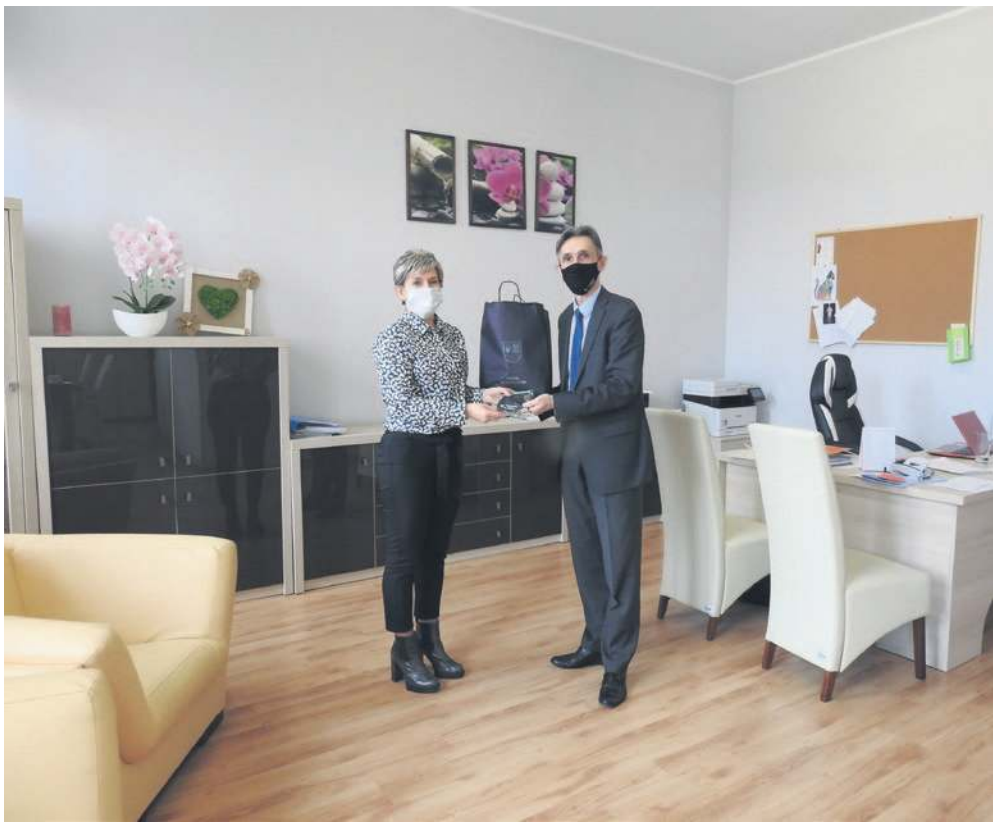

W trosce o zdrowie mieszkańców, wójt gminy Aleksandrów przekazał na ręce podopiecznych Środowiskowego Domu Samopomocy w Dąbrówce kolejną partię maseczek wielokrotnego użytku. Głównym celem akcji jest pomoc w spełnianiu wymogów sanitarnych i obostrzeń poprzez świadome zabezpieczanie siebie i osób z najbliższego otoczenia.

Ochronne maseczki trafiły już do wszystkich mieszkańców gminy Aleksandrów. Dostarczone zostały za pośrednictwem druhów z jednostek Ochotniczych Straży Pożarnych.

SOLIDARNI Z UKRAINĄ

KOMUNIKAT
URZĘDU GMINY ALEKSANDRÓW,
GMINNEGO OŚRODKA POMOCY SPOŁECZNEJ W ALEKSANDROWIE
ORAZ ŚRODOWISKOWEGO DOMU SAMOPOMOCY W DĄBRÓWCE

W SPRAWIE ZBIÓRKI ARTYKUŁÓW, KTÓRE BĘDĄ PRZEKAZANE NA UKRAINĘ, JAK RÓWNIEŻ UCHODŹCOM, KTÓRZY SĄ JUŻ W POLSCE

W związku z sytuacją panującą na wschodzie Europy, podjęliśmy decyzję, aby w geście solidarności z Narodem Ukraińskim na terenie naszej gminy zorganizować zbiórkę rzeczową.

W związku z powyższym zwracamy się z uprzejmą prośbą o przekazywanie artykułów, które mogą pomóc uchodźcom w pierwszych dniach po przekroczeniu granicy i pozwolą przetrwać niezwykle ciężki dla nich czas. Część artykułów zostanie przekazana, przy współpracy z administracją samorządową na szczeblu powiatowym oraz administracją rządową, na teren Ukrainy.

Zbiórka rozpocznie się w poniedziałek - 28 lutego br. (i będzie trwała do odwołania). I etap tej zbiórki zostaje wyznaczony do dnia 7 marca (poniedziałek).

Punkt zbiórki będzie mieścił się w Środowiskowym Domu Samopomocy w Dąbrówce i będzie czynny od poniedziałku do piątku w godzinach 8.00-16.00.

Co można przekazać w ramach prowadzonej zbiórki:

- **środki higieniczne,**
- **żywność długoterminową tj. makaron, kaszę, konserwy itp.,**
- **koce, śpiwory, pościele, ręczniki,**
- **artykuły dla niemowląt (mleko w proszku, chusteczki nawilżane, pampersy, środki pielęgnacyjne),**
- **ubrania,**
- **zabawki.**

Drodzy Mieszkańcy, jesteśmy przekonani, iż wspólnymi siłami uda nam się skutecznie pomóc potrzebującym. Bądźmy solidarni z Narodem Ukraińskim.

Z poważaniem,

Marzena Grzesińska
Kierownik ŚDS w Dąbrówce
Dorota Śpiewak
Kierownik GOPS w Aleksandrowie
Paweł Mamrot
Wójt Gminy Aleksandrów

Gorzkowice

Granty PPGR dla gminy

Wniosek gminy Gorzkowice złożony w ramach konkursu grantowego Programu Cyfrowa Gmina – Wsparcie dzieci z rodzin popegeerowskich w rozwoju cyfrowym –„Granty PPGR" został pozytywnie oceniony i oczekuje na podpisanie umowy grantowej przez Grantodawcę .

W naborze prowadzonym przez Urząd Gminy Gorzkowice w październiku 2021 r. uprawnieni mieszkańcy, zainteresowani otrzymaniem sprzętu komputerowego dla swoich dzieci, złożyli wnioski.

W ramach projektu w gminie Gorzkowice sfinansowany zostanie zakup sprzętu do zdalnej nauki tj. laptopów. Po podpisaniu umowy grantowej gmina przystąpi do prac w celu wyboru dostawcy sprzętu.

Centrum Projektów Polska Cyfrowa na realizację programu Granty PPGR przeznaczyła ponad 500 mln zł. Stosowne zmiany w Regulaminie programu zostały dokonane 11 lutego br. Równocześnie ze zwiększeniem alokacji zmienione zostały dopuszczalne ceny za zakupiony dla dzieci sprzęt komputerowy. Pierwotnie przewidziane stawki 3,5 tys. zł za komputer stacjonarny lub laptop oraz 1,5 tys. zł za tablet zostały obniżone odpowiednio do 2,5 tys. zł oraz 1 tys. zł.

Szczegółowe informacje na temat programu Cyfrowa Gmina dostępne są pod adresem: https://www.gov.pl/web/cppc/wsparcie-ppgr

Informacje w UG Gorzkowice pod nr tel. (44) 6818-006 wew. 27.

O Gorzkowicach czytaj również na ePiotrkow.pl

Złoto i srebro dla Gorzkowic!

W dniu 12 lutego w Łodzi i Moszczenicy odbyły się wojewódzkie turnieje klasyfikacyjne kadetów i juniorów. W finale kategorii kadetek spotkały się dwie zawodniczki GUKS Gorzkowice. Mistrzynią województwa została Anna Czabańska a wicemistrzynią Oliwia Zawada.

Hubert Jaros zmagania w kategorii kadetów ukończył na wysokim 8 miejscu.

W kategorii juniorek Oliwia Zawada była 5 a Anna Czabańska 7. Juniorzy Kamil Bożek i Adam Rzepecki wywalczyli miejsca 17-20.

W marcu Ania i Oliwia będą reprezentowały województwo łódzkie na mistrzostwach Polski.

Gratulacje!

eprasa.pl f368d895b2

Grabica

Gmina dofinansuje przydomowe oczyszczalnie ścieków

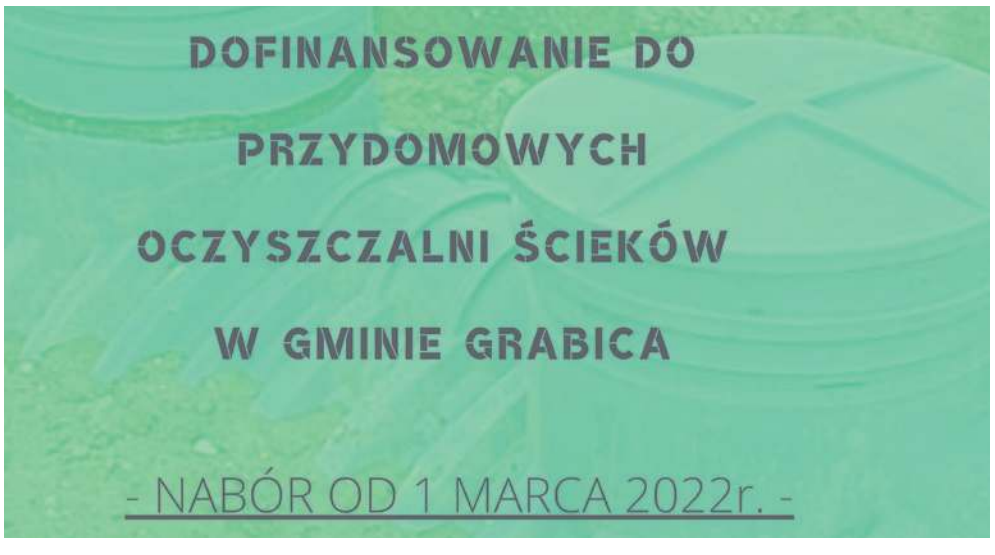

Przydomowa biologiczna oczyszczalnia ścieków jest bardzo dobrą alternatywą szamba, w sytuacji gdy nieruchomość i obiekt na niej zlokalizowany nie może zostać podłączony do kanalizacji sanitarnej. Samorząd jest zainteresowany wspieraniem mieszkańców chcących wyposażać swoje posesje w takie instalacje, ponieważ w przypadku terenów o rozproszonej zabudowie, inwestowanie w sieć kanalizacyjną jest trudne technicznie i nieekonomiczne.

Samorząd Gminy Grabica wychodząc mieszkańcom naprzeciw uruchomił po raz kolejny program dofinansowań takich instalacji. W ubiegłym roku spotkał się on z ogromnym zainteresowaniem mieszkańców Gminy, dlatego też w tym roku od 1 marca mogą również aplikować o takie środki.

Wysokość dotacji do budowy jednej przydomowej oczyszczalni ścieków wynosić będzie 80% udokumentowanych kosztów inwestycyjnych, lecz nie więcej niż 10 000 zł brutto. Nabór wniosków będzie trwał do 01.10.2022r. lub do wyczerpania się środków finansowych przewidzianych w budżecie gminy na realizację w/w zadania.

Zachęcamy do skontaktowania się z pracownikami Urzędu Gminy w celu uzyskania wszelkich informacji dotyczących rodzaju, przedmiotu i warunków dofinansowania pod nr telefonu 44 616 11 80.

Udane ferie w Gminnym Centrum Kultury w Grabicy

Już zakończyły się ferie, ale na czas zimowego wypoczynku Gminne Centrum Kultury przygotowało wiele atrakcji i niespodzianek dla dzieci. Placówkę odwiedzało około 30 uczestników dziennie, a zajęcia odbywały się w dwóch grupach wiekowych. Spotkania rozpoczynały się o godzinie 9:00 filmem dla starszej grupy, natomiast młodsze dzieci zostały zaproszone do sali plastycznej, gdzie mogły rozwijać zdolności manualne. Następnie zamienili się salami - nieco starsi podopieczni skorzystali z oferty warsztatowej, a młodsi zostali zaproszeni do sali kinowej.

Również młodzi mieszkańcy gminy mieli okazję do wypróbowania swoich sił, podczas warsztatów muzycznych organizowanych przez Młodzieżową Orkiestrę Dętą.

Cieszymy się, że zajęcia spotkały się z tak dużym zainteresowaniem i mamy nadzieję, iż z doładowanymi akumulatorami dzieci ochoczo pomaszerują do szkoły.

Gminne Centrum Kultury serdecznie zaprasza wszystkie dzieci na zajęcia świetlicowe, które odbywają się w każdy wtorek i czwartek w godzinach 16:00-19:00.

Łęki Szlacheckie

Organizujemy pomoc dla Ukrainy

W dniu 28 lutego wójt gminy Łęki Szlacheckie uczestniczył w posiedzeniu Powiatowego Zespołu Zarządzania Kryzysowego, które dotyczyło podjęcia działań związanych z organizacją pomocy dla uchodźców z Ukrainy. Wraz ze starostą powiatu piotrkowskiego, który jest koordynatorem całego przedsięwzięcia udało się ustalić sposoby wsparcia dla potrzebujących.

W pierwszej kolejnościuruchamiamy zbiórkę podstawowych, niezbędnych rzeczy, które mogą być przekazane potrzebującym na Ukrainie.

W związku z sytuacją u naszych wschodnich sąsiadów gmina Łęki Szlacheckie rozpoczęła działania na rzecz pomocy uchodźcom wojennym z Ukrainy. W pierwszej kolejności uruchamiamy zbiórkę podstawowych, niezbędnych rzeczy, które mogą być przekazane potrzebującym na Ukrainie.

Punkt zbiórki znajdować się będzie w Dworku w Łękach Szlacheckich (przy Urzędzie Gminy).

02.03.2022 r. (środa)
- 12:00-17:00
03.03.2022 r. (czwartek)-
12:00-17:00
04.03.2022 r. (piątek)
- 12:00-17:00

* W przypadku dostarczenia produktów w innych godzinach prosimy o wcześniejszy kontakt telefoniczny.

O kolejnych dniach i godzinach zbiórki będziemy informować na bieżąco!

Koordynacją powyższych działań zajmuje się **Gminny Ośrodek Pomocy Społecznej w Łękach Szlacheckich**. Wszystkie informacje można uzyskać pod nr tel.: 44-787-53-87 lub 511-150-878.

Lista produktów i środków, które mogą być przekazane potrzebującym w Ukrainie, w tym oczekującym przed przejściami granicznymi (produkty inne niż wymienione poniżej nie będą przyjmowane).

- Odzież i okrycie
- Koce zwykłe i termiczne
- Śpiwory
- Podkładki pod materac do spania z wodoodpornej folii aluminiowej
- Materace
- Ubrania (nowe lub używane w dobrym stanie)
- Płaszcze przeciwdeszczowe
- Środki higieny i czystości:
- Płyny do kąpieli / pod prysznic / mydło
- Dezodoranty
- Pasta do zębów
- Szczoteczki do zębów
- Grzebienie
- Bielizna damska, męska, dziecięca
- Podpaski
- Pampersy
- Pieluchy dla dorosłych
- Papier toaletowy i ręczniki papierowe
- Ręczniki (w tym z mikrofibry)
- Worki na śmieci
- Środki dezyfekujące / alkohol do dezynfekcji
- Maski filtrujące lub jednorazowe
- Żywność:
- Woda
- Żywność do szybkiego przygotowania (instant)
- Batony (w tym energetyczne)
- Bakalie, orzechy
- Konserwy
- Makarony, płatki zbożowe do szybkiego przygotowania
- Narzędzia kuchenne jednorazowego lub wielokrotnego użytku: talerz głęboki, łyżka, widelec, nóż, szkło (silikon spożywczy lub plastik)
- Inne:
- Zapałki
- Baterie, powerbanki
- Oświetlenie, w tym latarki
- Świece
- Zestawy pierwszej pomocy.
- Podstawowe środki medyczne (witaminy, środki przeciwbólowe, przeciwgorączkowe, leki na kaszel i przeziębienie), opatrunki medyczne.

Starostwo Powiatowe w Piotrkowie Trybunalskim otworzyło także specjalne konto bankowe, gdzie można dokonywać wpłat na rzecz uchodźców wojennych z Ukrainy.

Nr konta: 53 2030 0045 1110 0000 0138 0140

Tytuł przelewu: Obywatelom Ukrainy - Powiat Piotrkowski.

Fundusze Europejskie Infrastruktura i Środowisko | Rzeczpospolita Polska | Unia Europejska Fundusz Spójności

Otrzymaliśmy dofinansowanie z programu „Cyfrowa Gmina"

Do Gminy Łęki Szlacheckie trafiło wsparcie finansowe w wysokości **102150,00** złotych w ramach programu „Cyfrowa Gmina", które zostanie przeznaczone na zadania związane z cyfryzacją. Projekt „Cyfrowa Gmina" współfinansowany jest przez Unię Europejską w ramach Europejskiego Funduszu Rozwoju Regionalnego, Programu Operacyjnego Polska Cyfrowa (POPC) na lata 2014-2020, pakiet REACT-UE.

Gmina za pozyskane środki zamierza dokonać doposażenia jednostki w sprzęt komputerowy i urządzenia dostosowane do potrzeb z zakresu cyberbezpieczeństwa oraz przeszkolić pracowników i dokonać audytu w tym zakresie. Koncepcja projektu zakłada wzmocnienie cyfrowej odporności na zagrożenia- REACT-UE, jakim jest zwiększenie zdolności JST oraz podmiotów im podległych w zakresie realizacji usług publicznych na drodze teleinformatycznej, pracy i nauki zdalnej oraz wzmocnienie cyfrowe odporności na zagrożenia.

Budowa przydomowych oczyszczalni ścieków

Wójt Gminy Łęki Szlacheckie informuje, że istnieje możliwość uzyskania dotacji na budowę przydomowych oczyszczalni ścieków. Osoby zainteresowane udziałem w programie proszone są o składanie pisemnych deklaracji w terminie od 28 lutego do 4 marca 2022 r.

Deklaracje dostępne w siedzibie Urzędu Gminy Łęki Szlacheckie oraz na stronie: lekiszlacheckie.pl. Deklarację składa wyłącznie właściciel nieruchomości. W dniu 09.03.2022 r. o godzinie 11.00 na Sali Konferencyjnej Urzędu Gminy, odbędzie się zebranie z zainteresowanymi osobami na którym szerzej omówiony zostanie program budowy przydomowych oczyszczalni ścieków. Ponadto informujemy, iż przewidywany jest wkład własny mieszkańca w budowie przydomowej oczyszczalni ścieków.

eprasa.pl f368d895b2

Moszczenica

Pomoc dla Ukrainy

W związku z wojną na Ukrainie oraz dużą liczbą uchodźców, przybywających do naszego kraju Gminny Ośrodek Pomocy Społecznej w Moszczenicy, Ochotnicza Straż Pożarna w Moszczenicy, 86. PDH Knieja im. Stefana Karaszewskiego w Moszczenicy oraz Stowarzyszenie „Wspólnie dla Gminy Moszczenica" prowadzą wspólnie skoordynowaną akcję pomocy.

Wszystkie osoby, które chcą udzielić pomocy mogą dostarczyć do siedziby Ochotniczej Straży Pożarnej w Moszczenicy następujące rzeczy:

- podstawowe środki medyczne: bandaże, opaski, plastry opatrunkowe, sól fizjologiczna, leki przeciwbólowe;
- owoce i warzywa, mleko w kartonie, jogurty, żywność długoterminowa;
- woda, soki w butelkach (najlepiej w zgrzewkach) ;
- jedzenie dla dzieci (słoiczki) ;
- pieluchy (różne rozmiary), pieluchomajtki, chusteczki nawilżane, chusteczki zwykłe;
- środki higieniczne (szczoteczki i pasty do zębów, mydło w płynie, żele do kąpieli, podpaski, papier toaletowy, ręczniki papierowe, szampony) ;
- odzież czysta w dobrym stanie(wyprana) ;
- bielizna (nowa) ;

- ręczniki, pościel, materace, poduszki, koce, śpiwory, kołdry;
- gry, pluszaki, kolorowanki, kredki i inne zabawki dla dzieci;

Produkty o krótkim terminie przydatności będą niezwłocznie przekazywane rodzinom ukraińskim przebywającym na terenie naszej gminy i powiatu oraz uchodźcom przejeżdżającym przez powiat piotrkowski.

Produkty o długim terminie przydatności będą przekazane do konwoju pomocowego na Ukrainę organizowanego przez Chorągiew Łódzką ZHP.

Dary można przekazywać w OSP w Moszczenicy:

W niedzielę przez 40 minut po każdej Mszy Świętej oraz w godzinach 16.00 – 20.00

Od poniedziałku do soboty w godzinach 16.00 – 20.00

Za wszystkie przekazane dary składamy serdeczne podziękowania!

Gminny Ośrodek Pomocy Społecznej w Moszczenicy

Ochotnicza Straż Pożarna w Moszczenicy

86. PDH Knieja im. Stefana Karaszewskiego w Moszczenicy

Stowarzyszenie „Wspólnie dla Gminy Moszczenica"

Strażacki Turniej Szachowy - Moszczenica 2022

Starosta Powiatu Piotrkowskiego, Komendant KM PSP w Piotrkowie Tryb., Wójt Gminy Moszczenica, Prezes OSP Moszczenica oraz Dyrektor Gminnego Ośrodka Kultury i Sportu w Moszczenicy zapraszają strażaków z terenu powiatu piotrkowskiego do wzięcia udziału w Strażackim Turnieju Szachowym – Moszczenica 2022.

Turniej odbędzie się 26 marca 2022 r. w siedzibie GOKiS w Moszczenicy ul. 100-lecia Odzyskania Niepodległości 2. Warunkiem wzięcia udziału w turnieju jest bycie członkiem jednostki OSP z terenu powiatu piotrkowskiego i strażacy z komend PSP z byłego województwa piotrkowskiego, tj. KM PSP w Piotrków Tryb., KP PSP w Opocznie, KP PSP w Radomsku i KP PSPS w Bełchatowie. oraz wypełnienie i przesłanie Karty zgłoszeniowej, która jest załącznikiem do regulaminu turnieju na adres sekretariat@gokis.moszczenica.eu do 19 marca 2022 r.

Turniej rozgrywany będzie w dwóch kategoriach. Kategoria 1. Dzieci i młodzież do 18 roku życia. Kategoria 2. Open. Dla najlepszych zawodników w każdej kategorii organizatorzy przewidzieli puchary i nagrody.

Wolbórz

Szkoła prawie gotowa

Trwają prace porządkowe i wyposażanie Szkoły Podstawowej w Goleszach Dużych. Budynki szkoły zostały rozbudowane i wyremontowane.

W korytarzach szkoły spory ruch, trwają prace porządkowe, ustawiane są ławki i wyposażenie, trwa sprzątanie. Szkoła Podstawowa w Goleszach Dużych powiększyła się i zyskała nową elewację. Szkoła została rozbudowana o dodatkowy budynek, w którym będzie przedszkole samorządowe.

Kompleks edukacyjny został ocieplony, wymieniono stolarkę okienną, kompleksowo wyremontowano wszystkie pomieszczenia, a budynek zyskał nowoczesny system ogrzewania pompą ciepła wspomaganą gazem. Koszt inwestycji to 5,6 mln zł, w tym 4 mln zł to pozyskane fundusze zewnętrzne.

- To jedna z naszych największych inwestycji w gminie Wolbórz, która służyć będzie najmłodszym przedszkolakom i uczniom. Szkoła po przebudowie wygląda imponująco, jest nowoczesna, przestronna i jasna. Jestem pod wrażeniem realizacji naszego projektu przebudowy tego obiektu. - powiedział Andrzej Jaros burmistrz Wolborza, który odwiedził szkołę z przewodniczącym Rady Miejskiej Zbigniewem Klewinem.

Prace porządkowe w szkole potrwają do połowy marca. 24 lutego br. podczas spotkania burmistrza Wolborza Andrzeja Jarosa z dyrektorką szkoły Anną Drozdowską ustalono, że dzieci wrócą do szkoły w II połowie marca. Tymczasem zachęcamy do obejrzenia galerii zdjęć z nowej szkoły.

eprasa.pl f368d895b2

Czarnocin

Remont stacji PKP Wolbórka

Trwa kapitalny remont peronów na stacji PKP Wolbórka, z której korzystają mieszkańcy Gminy Czarnocin. W ramach prac wykonane będą nowe bezpieczne nawierzchnie peronów, bezpieczne dojście oraz ogólne prace remontowe przejazdu kolejowego. W związku z tym Urząd Gminy Czarnocin informuje, że z uwagi na prowadzone prace na przejeździe kolejowym kat. B w km 123,541, linia kolejowa nr 001 Warszawa Zach. – Katowice, droga powiatowa nr 1508E pomiędzy m. Czarnocin - Remiszewice, gm. Będków, przystanek osobowy Wolbórka – przejazd będzie całkowicie zamknięty dla ruchu kołowego w dniach: 07.03.2022r. – 16.03.2022r.

Łódzki Ośrodek Doradztwa Rolniczego
zs. w Bratoszewicach
Oddział w Piotrkowie Trybunalskim
Powiatowy Zespół Doradztwa Rolniczego Piotrków Tryb.

Informacja

Informujemy, że *ŁODR* Oddział w Piotrkowie Trybunalskim

organizuje

KURS CHEMIZACYJNY UZUPELNIAJĄCY,

który odbędzie się **09 marca 2022 r. o godz. 9.00**

w świetlicy wiejskiej w Bieżywodach

Zainteresowane osoby prosimy o kontakt pod nr tel.

512-199-939 - pracownik LODR

oraz pod nr. tel.

(44) 616-51-69 Urząd Gminy Czarnocin

Zapisy można dokonywać również osobiście w Urzędzie Gminy Czarnocin

Tłusty czwartek z KGW

Stało się tradycją, coroczne spotkanie władz gminy Czarnocin z przedstawicielkami wszystkich kół gospodyń wiejskich z terenu gminy w tłusty czwartek. W ubiegłym tygodniu z inicjatywy wójta gminy Czarnocin Romana Miksy oraz sekretarz gminy Honoraty Krajewskiej, odbyło się właśnie takie świąteczne spotkanie. Podczas spotkania przewodnicząca gminnej Rady Kobiet Janina Glonek, w ramach podsumowania działalności za rok 2021 przedstawiła sprawozdanie w tym zakresie. Na spotkaniu poruszono także temat mających odbyć się na terenie gminy Czarnocin w 2022 roku wydarzeń kulturalnych takich jak min.: Koszyczek Wielkanocny Gminy Czarnocin planowany na 3 kwietnia oraz Dożynki Gminne, które miały by się odbyć 21 sierpnia. W spotkaniu uczestniczyły także Małgorzata Cuper i Elżbieta Musiał - przedstawicielki Gminnej Komisji Rozwiązywania Problemów Alkoholowych, które zachęcały KGW do wnioskowania o środki na realizację na terenach swoich sołectw programów profilaktycznych. To pierwszy rok, kiedy powstała inicjatywa realizacji wydarzeń kulturalnych z elementami profilaktyki przeciw alkoholowej na terenie poszczególnych sołectw. Na spotkaniu nie zabrakło oczywiście słodkich pączków i dobrej atmosfery.

eprasa.pl f368d895b2

Sulejów

Dołączyliśmy do wojewódzkiej grupy wsparcia samorządowego

Powodzie, wichury, pożary czy susze to zjawiska, z którymi mieszkańcy naszego kraju muszą się zmagać coraz częściej. Aby pomagać osobom, które poniosły straty m.in. w wyniku kataklizmów, powoływane jest Łódzkie Stowarzyszenie Samorządowe „PomagaMY". W środę, 23 lutego 2022 r. sulejowscy radni podjęli uchwałę w sprawie wyrażenia woli utworzenia i przystąpienia do ŁSS, tym samym nasza gmina znalazła się wśród organów założycielskich Stowarzyszenia.

ŁSS „PomagaMY" powstaje z inicjatywy marszałka województwa łódzkiego – Grzegorza Schreibera.

- Chcemy udzielać pomocy w trybie pilnym, decyzje muszą zapadać błyskawicznie. Każdy może do nas dołączyć. Samorząd nie ma barw politycznych! Z każdym rokiem dramatycznych sytuacji jest coraz więcej – mówi Grzegorz Schreiber, marszałek województwa łódzkiego i dodaje. - Jako województwo próbowaliśmy pomagać samorządom po ubiegłorocznych nawałnicach, ale było to bardzo trudne, wymagało podjęcia uchwał przez Sejmik. Potrzebujemy formy pomocy, która będzie szybka i sprawna. Proponujemy więc formułę samopomocy samorządowej. Powołujemy stowarzyszenie, w którym mogą uczestniczyć wszystkie JST województwa. Przewidujemy drobną składkę członkowską, ale większość środków zapewni samorząd województwa – informuje na portalu lodzkie.pl Grzegorz Schreiber.

Pieniądze na realizację zadań Stowarzyszenia zostały już zabezpieczone w budżecie Województwa Łódzkiego w postaci Funduszu Solidarnościowego w wysokości 300 tys. zł. Poza tym każdy z członków będzie wnosił roczne składki, których wysokość, w pierwszym roku funkcjonowania, uzależniona będzie od liczby mieszkańców jednostki samorządu terytorialnego: 50 groszy od mieszkańca w przypadku gminy, 20 groszy w przypadku powiatu i 10 groszy w przypadku województwa. W ramach tegorocznej składki członkowskiej zabezpieczymy więc 8 tysięcy złotych w budżecie naszej gminy.

- Bezpieczeństwo nie ma ceny. Środki będą trafiały do gmin, które ucierpiały w wyniku klęsk żywiołowych, zaledwie kilka dni temu wiatr pozrywał dachy w gminie Moszczenica, więc uważam, że taki fundusz jest bardzo potrzebny – podsumował podczas środowej sesji Wojciech Ostrowski, burmistrz Sulejowa.

Radni Sejmiku Województwa Łódzkiego będą procedować statut ŁSS podczas najbliższej sesji, która ma się odbyć w najbliższy poniedziałek, 28 lutego 2022 r.

Razem dla Ukrainy

Serdecznie dziękujemy mieszkańcom naszej gminy za wszystkie gesty solidarności i wsparcia okazane naszym ukraińskim sąsiadom, którzy w obliczu rosyjskiej inwazji potrzebują i będą potrzebować pomocy w ciągu najbliższych miesięcy, a może nawet lat, dlatego podajemy szczegółowe informacje, które ułatwią udzielanie zorganizowanej pomocy.

Do końca mieliśmy nadzieję, że do inwazji nie dojdzie, niestety ziścił się najgorszy scenariusz. Kilkanaście dni przed atakiem Rosjan na Ukrainę zapewniliśmy naszych przyjaciół z partnerskiego miasta Sławuta, że mogą liczyć na nasze wsparcie. Wczoraj (27 lutego 2022 r.) po raz pierwszy otrzymaliśmy listę konkretnych potrzeb, które są na bieżąco aktualizowane. Reagujemy i pomagamy nie tylko mieszkańcom Sławuty, ale chcemy zaopiekować się również uchodźcami, którzy przyjadą z Ukrainy. W nowej auli przy ulicy Rynek 1 w Sulejowie powstanie punkt pomocy, w którym nasi sąsiedzi będą mogli odpocząć, zjeść ciepły posiłek oraz uzyskać wszystkie niezbędne informacje dotyczące m.in. zakwaterowania, pracy oraz niezbędnych potrzeb.

Burmistrz Sulejowa apeluje:

Chcesz pomóc lub potrzebujesz pomocy?

- w sprawie miejsca zakwaterowania,
- w sprawie transportu,
- w sprawie organizacji wyżywienia,
- w sprawie wsparcia socjalnego,
- w sprawie pomocy medycznej,
- w sprawie udostępnienia powierzchni magazynowych – miejsc zbiórek darów,

Pisz pod specjalnie utworzony adres e-mail: ukraina@sulejow.pl oraz dzwoń pod nr tel. 44 610 25 32 (od 7.30 do 15.30). Poszukujemy także wolontariuszy oraz tłumaczy języka ukraińskiego lub obywateli Ukrainy, mieszkających na terenie naszej gminy, którzy mogą pomóc w tłumaczeniu: 44 610 25 32 (7.30 - 5.30)

E-mail: ukraina@sulejow.pl

Działajmy w sposób skoordynowany. Wszystkimi zadaniami na terenie naszego województwa zarządza wojewoda, który w niedzielę, 27 lutego 2022 r. podczas wideokonferencji przekazał wszystkim samorządowcom szczegółowe instrukcje. Tobiasz Bocheński zaapelował, aby zbiórkami organizowanymi dotychczas przede wszystkim przez przedstawicieli organizacji pozarządowych i prywatne osoby, zajęli się gospodarze poszczególnych samorządów i to oni będą informować jakie rzeczy są w danej chwili najpotrzebniejsze. Czego innego będą bowiem potrzebować uchodźcy, a czego innego broniący swojej ojczyzny mieszkańcy Ukrainy. Na terenie naszego powiatu koordynacją wszystkich działań zajmuje się starosta piotrkowski.

O wszystkich zbiórkach i szczegółach dotyczących form pomocy będziemy informować na bieżąco, ponieważ chcemy systematycznie rozszerzać nasz katalog działań.

O Sulejowie czytaj również na ePiotrkow.pl

Rozprza

Szanowni Państwo!

Mieszkańcy Rozprzy i Gminy Rozprza!

ROZPRZA MOŻE BYĆ MIASTEM

Z przyjemnością przekazuję na Państwa ręce ulotkę informacyjną w sprawie nadania praw miejskich miejscowości Rozprza.

Dlaczego chcemy przywrócenia praw miejskich dla miejscowości Rozprza?

Od lat przygotowywaliśmy się, aby wystąpić z wnioskiem o przywrócenie praw miejskich miejscowości Rozprza.
Dziś jesteśmy na to gotowi.

W 2022 roku przypada 152. rocznica utraty praw miejskich przez Rozprzę, w związku z czym uznałem, iż jest to odpowiedni moment do przeprowadzenia konsultacji społecznych i wystąpienia z wnioskiem o ich odzyskanie. **Przywrócenie praw miejskich nie będzie możliwe bez Państwa zaangażowania.**

Rozprza to miejscowość intensywnie rozwijająca się o dużym potencjale kulturalnym i historycznym na mapie województwa łódzkiego. Status miasta ma wymiar symboliczny dla społeczności lokalnej, która niejednokrotnie wyraża tęsknotę za niegdyś utraconymi prawami miejskimi. To także ważna rola wizerunkowa dla miejscowości.

Rada Gminy Rozprza w dniu 10 lutego 2022 r. podjęła uchwałę związaną z podjęciem prac mających na celu przywrócenie praw miejskich miejscowości Rozprza. **Pierwszym krokiem będzie przeprowdzenie konsultacji z mieszkańcami.**

To historyczny moment dla Naszej Małej Ojczyzny. Możemy stać się świadkami rodzącej się nowej rzeczywistości w dziejach Gminy Rozprza.

ZDECYDUJMY ZATEM WSPÓLNIE w jakich warunkach i perspektywie będziemy żyć, pracować i kształcić się nasze dzieci, wnuki i kolejne pokolenia mieszkańców Naszej gminy.

W przypadku dotrzymania wszystkich terminów i uzyskania pozytywnej opinii wojewody oraz właściwego ministra, formalnie Rozprza może zostać miastem już **od 1 stycznia 2023 roku.** W związku z powyższym proszę o wyrażenie opinii w przedmiotowej sprawie.

Zdecydujmy sami
Każdy głos jest bardzo ważny!

Z poważaniem
Wójt Gminy Rozprza
Janusz Jędrzejczyk

HISTORIA ROZPRZY W PIGUŁCE

Rozprza należy do jednych z najstarszych miejscowości województwa łódzkiego. Pierwsza historyczna wzmianka o Rozprzy znajduje się w falsyfikacie mogileńskim z 1065 r. i bulli gnieźnieńskiej z 1136 r. W dokumentach z XIII w., dotyczących Rozprzy, spotykamy głównie wzmianki o kasztelanach rozpierskich. Kasztelania rozpierska w porównaniu z innymi nie była zbyt rozległa. Jej granice z XIII w. określa dokument z 1255 r., dotyczący rozgraniczenia pomiędzy kasztelaniami wolborską i rozpierską. Wiek XIV w dziejach miasta wiąże się z dwiema nierozstrzygniętymi kwestiami: sprawa lokacji i przynależności własnościowej Rozprzy. Przywileje miejskie Rozprzy nie zachowały się. Karol Maleczyński podaje lokację miasta na 1372r. Według Stanisława Mariana Zajączkowskiego lokacja ta nastąpiła przed 1344 r., być może w czasach Leszka Czarnego, którego działalności gospodarczo-osadniczej zawdzięcza wiele miast swoje lokacje (np. Brzeziny).

W 1870 r. Rozprza utraciła prawa miejskie na skutek represji carskich za pomoc mieszkańców miasta powstańcom styczniowym. Na posiedzeniu w dniu 21 marca (1 kwietnia) 1870 r. Komitet Urządzający postanowił o odebraniu praw miejskich Rozprzy i jednocześnie włączeniu jej w skład gminy wiejskiej Rozprza. Tym samym zlikwidowano magistrat i urząd burmistrza, zaś zarząd nad osadą objął wójt. Rozprza przestała być miastem. Bełchatów i Wolbórz również utraciły prawa miejskie na mocy tego samego aktu prawnego.

Decyzja o wszczęciu procedury przywrócenia praw miejskich będzie swoistym hołdem oddanym naszym przodkom i przywróceniem stanu prawnego mieszkańcom miasta i Gminie Rozprza

Herby Rozprzy na przełomie wieków

KORZYŚCI Z NADANIA PRAW MIEJSKICH

- Powrót do wielowiekowej tradycji i historii.
- Większa dostępność do środków z funduszy europejskich adresowanych zarówno dla miast, jak i obszarów wiejskich.
- Większe zainteresowanie potencjalnych inwestorów, którzy w pierwszej kolejności szukają terenów miejskich ze względu na lepszy poziom infrastruktury i dostępności pracowników.
- Poprawa sytuacji na rynku pracy.
- Rozwój terenów pod dalsze inwestycje.
- Większy prestiż Rozprzy, wzrost znaczenia całej gminy, zarówno w skali lokalnej jak i regionalnej.
- Rozwój pod względem urbanistycznym, zagospodarowanie przestrzeni publicznej.
- Podniesienie atrakcyjności Rozprzy w oczach młodych ludzi, którzy chcieliby się tu osiedlić.
- Łatwiejsza promocja walorów turystycznych.
- Zwiększenie dynamiki rozwoju Gminy Rozprza.

TERMIN KONSULTACJI Z MIESZKAŃCAMI 28 LUTEGO - 21 MARCA 2022 ROKU

Konsultacje przeprowadzone będą w formie ankiet.

Wypełnioną ankietę należy złożyć w jeden z niżej wskazanych sposobów:

1. **W postaci skanu na adres e-mail:** konsultacje@rozprza.pl
2. **Do skrzynki podawczej z napisem "Konsultacje" znajdującej się:**
   a) **w Urzędzie Gminy w Rozprzy ul. Al. 900 - lecia 3, 97-340 Rozprza,**
   b) **w Ośrodku Pomocy Społecznej w Rozprzy, Rynek Piastowski 10,**
   c) **w Gminnej Bibliotece Publicznej w Rozprzy, ul. Kościuszki 6 lub jej filiach w Milejowie, w Mierzynie, w Niechcicach, w Lubieniu,**
   d) **u właściwego sołtysa lub przewodniczącej zarządu osiedla Niechcice.**
3. **Przesłać listem na adres: Urząd Gminy w Rozprzy, Al. 900 lecia 3 97-340 Rozprza**

Ankiety są dostępne w Urzędzie Gminy, u Sołtysów, w szkołach w OPS, w Bibliotekach oraz na stronie internetowej.

NAJCZĘŚCIEJ ZADAWANE PYTANIA

Czy wzrosną podatki od nieruchomości? NIE
Stawki podatku od nieruchomości uchwalane są przez Radę Gminy (z uwzględnieniem rozporządzenia Ministra Finansów), są identyczne zarówno dla miast jak i dla wsi (będą takie same dla całej gminy). Nie ma, więc podstaw prawnych do ich zwiększenia po zmianie statusu gminy wiejskiej na miejsko-wiejską.

Co z podatkiem rolnym? NIE ZMIENIĄ SIĘ ZASADY JEGO UCHWALANIA
Opodatkowaniu podatkiem rolnym podlegają grunty mające w ewidencji gruntów status użytku rolnego niezależnie od tego, czy są one położone na terenie miasta czy wsi. Stawki podatku rolnego ustalane są na podstawie Komunikatu Prezesa GUS w sprawie ceny żyta.

Czy wzrosną opłaty za wodę i śmieci? NIE
Wysokość stawki opłat za gospodarowanie odpadami komunalnymi i cena za wodę i ścieki nie zależy od statusu miejscowości. Stawkę opłat za odpady zatwierdza Rada Gminy. Cenę za zaopatrywanie w wodę i odprowadzanie ścieków zatwierdza Dyrektor PGW Wody Polskie.

Czy zmienią się stawki za dzierżawę terenów gminnych? NIE
Wysokość stawek za dzierżawę terenów gminnych nie ulegnie zmianie.

Czy nastąpi automatyczne odrolnienie i odlesienie gruntów? NIE
Zgodnie z ustawą o ochronie gruntów rolnych i leśnych na terenach miast niewymagana jest zgoda na zmianę przeznaczenia gruntów rolnych i leśnych. Jednakże, aby wyłączyć grunty z produkcji rolnej lub leśnej niezbędne jest złożenie wniosku do odpowiednich organów.

Czy dla mieszkańców miasta zostaną zlikwidowane dopłaty rolnicze? NIE
Rolnik ma prawo otrzymać dopłaty niezależnie od tego, czy gospodarstwo jest na terenie miasta, czy wsi.

Zakaz hodowli zwierząt na terenie miejskim? NIEPRAWDA
Nie ma takiego zakazu. Ewentualnie zakaz jest związany z uciążliwością hodowli dla mieszkańców, zarówno wsi, jak i miasta.

Czy nauczyciele stracą dodatki nauczycielskie? NIE
Dodatek wiejski należy się nauczycielowi zatrudnionemu na terenie wiejskim oraz w mieście liczącym do 5 tys. mieszkańców. Wynika to z ustawy – Karta nauczyciela.

Czy będą nowe, przedterminowe wybory radnych i burmistrza? NIE
W związku z uzyskaniem statusu miasta nie przeprowadza się przedterminowych wyborów organów gminy.

Jak wygląda kwestia stypendiów dla dzieci i młodzieży oraz subwencji oświatowej?
Nie zmienią się zasady ustalania stypendiów ani zasady ustalania subwencji. Stypendium szkolne może otrzymać uczeń znajdujący się w trudnej sytuacji materialnej wynikającej z niskich dochodów na osobę w rodzinie. Zasady ustalania subwencji oświatowej również nie ulegają zmianie. W obecnym stanie prawnym ustalana jest na podobnych zasadach na terenach wiejskich i miastach do 5 tys. mieszkańców.

Co z dostępem do środków zewnętrznych, w tym z Unii Europejskiej?
W przypadku uzyskania statusu miasta zwiększy się możliwość ubiegania o środki zewnętrzne, przeznaczone zarówno dla miejscowości o statusie wsi, jak i miasta. Rozprza jako miasto, zachowa w tym przygrypadku również wszystkie prawa gminy wiejskiej, zwiększając wachlarz swoich możliwości w tym zakresie. Będziemy Gminą miejsko - wiejską.

Czy zmieni się liczba radnych Gminy? NIE
Liczba radnych Gminy zależy od liczby mieszkańców w gminie. W gminach do 20 tys. mieszkańców rada składa się z 15 radnych.

Wyższe wynagrodzenie burmistrza? NIEPRAWDA
Wynagrodzenie burmistrza, tak samo jak wynagrodzenie wójta, ustala rada gminy/miasta wg stawki ustawowej dla gminy do 15 tys. mieszkańców.

Czy będzie potrzeba wymiany dowodów osobistych i innych dokumentów? NIE
Zmiana nazwy organu wydającego dowód osobisty nie powoduje konieczności wymiany dotychczasowego dowodu osobistego i innych dokumentów.

Wysokie koszty zmiany, które poniesie administracja? NIEPRAWDA
Będą to jedynie koszty zmiany sayłdów i pieczątek w Urzędzie Gminy. Instytucje gminne (OPS, Biblioteka) nie muszą zmieniać swoich nazw.

Zwiększenie zatrudnienia w urzędzie oraz wzrost wynagrodzeń urzędników? NIEPRAWDA
Zmiana statusu nie ma nic wspólnego ze zwiększeniem zatrudnienia w urzędzie oraz wzrostem wynagrodzeń.

A co z pomocą społeczną?
Zasady świadczeń pomocy społecznej jakie obowiązują są takie same dla wsi i miast i zależne są od sytuacji materialnej i życiowej konkretnych mieszkańców, tak więc nie będzie tutaj żadnych zmian.

NADANIE PRAW MIEJSKICH MIEJSCOWOŚCI ROZPRZA

ZDECYDUJMY RAZEM!

ROZPRZA DLA UKRAINY

ZBIÓRKA POŁĄCZONA

Miejsce zbiórki centralnej:
Stara Plebania w Rozprzy
Rynek Piastowski 23

Gmina Rozprza

do godz 14:00 tel. 506-927-619 po godz 14:00 tel. 605-333-969

Zgłaszanie adresu, gdzie trzeba udzielić pomocy dla uchodźców na terenie gminy: tel. 606-666-877

Potrzebne rzeczy:
- żywność
- artykuły higieniczne
- artykuły dla niemowląt
- chemia
- leki bez recepty
- śpiwory, koce

Odbiór i dystrybucja darów tel. 604-195-998

SEK W TYM · UBEZPIECZENIA CZABAŃSCY · STOWARZYSZENIE EUROAKTYWNI · JOT ROZPRZA 1906 · QUERCUS · Rozprza .info · TRZEWICZEK.PL

eprasa.pl f368d895b2

Wola Krzysztoporska

Pomoc dla Ukrainy

Samorząd i mieszkańcy gminy Wola Krzysztoporska aktywnie włączają się w pomoc Ukrainie w związku atakiem Rosji na ten kraj. Sołectwa spontanicznie organizują zbiórki potrzebnych rzeczy. Sprzęt swoim kolegom z Ukrainy przekazali także nasi strażacy. Samorząd organizuje z kolei miejsca, do których dowozić będzie można zgromadzone rzeczy, by przekazać je do rządowych centrów dystrybucji. Podajemy też informację, gdzie mogą zgłaszać się osoby, które trafiły do Polski, a nie zostały zarejestrowane w systemie.

Wszystkie osoby uciekające z Ukrainy przed konfliktem zbrojnym, które nie mają zapewnionego miejsca pobytu (noclegu) w Polsce, mogą udać się do punktu recepcyjnego. Otrzymają tam informacje na temat pobytu w Polsce, posiłek, podstawową opiekę medyczną, miejsce na odpoczynek oraz zostanie im wskazane tymczasowe zakwaterowanie. Wszyscy mają dostęp do bezpłatnej opieki medycznej i polskiej służby zdrowia.

Jeżeli ktoś przekroczył granicę i nie został zaewidencjonowany w punkcie rejestracyjnym, może to zrobić w Łodzi (tam m.in. będzie można uzyskać informacje dotyczące zakwaterowania):

Łódzki Urząd Wojewódzki
Wydział Spraw Obywatelskich i Cudzoziemców
ul. Piotrkowska 104
tel. 42 664-17-97

Możliwe jest także rejestrowanie się w:
Placówce Straży Granicznej w Łodzi
ul. Gen. Maczka 35
tel. 42 689-38-40
Czynna jest także infolinia wojewody informacyjna dla obywateli z Ukrainy:
42-664-10-81

Punkty informacyjne dla obywateli Ukrainy uruchomione zostały także na dwóch łódzkich dworcach: Łódź Kaliska i Łódź Fabryczna. Punkty informacyjne będą działały w godz. 8.00-20.00. Tu czekają służby wojewody i wolontariusze z pakietem informacji zarówno dotyczącym schronienia, wyżywienia, pomocy medycznej, jak i wsparcia w załatwieniu formalności.

Już piątek (4 marca) uruchomiony zostanie w Domu Ludowym w Rokszycach (Rokszyce 39) **GMINNY MAGAZYN** do składowania zgromadzonych darów, które gmina dostarczy później do specjalnych punktów dystrybucji.

Magazyn czynny będzie w dni robocze od piątku (4.03) i przez kolejny tydzień (do 11 marca) od godziny 16.00 do 18.00, a później w wyznaczone dni. Przed każdym transportem prosimy o telefon do Urzędu Gminy:

693-549-017

Po tym numerem będzie też można uzgodnić dostarczenie darów poza wyznaczonymi godzinami.

Pomoc strażaków dla strażaków

Strażacy z gminy Wola Krzysztoporska przekazali część sprzętu dla swoich kolegów na Ukrainie. Sprzęt przekazały m.in.:

- OSP Wola Krzysztoporska (12 sztuk hełmów bojowych), 8 kompletów ubrań specjalnych NOMEX, 2 rozdzielacze, 4 węże pożarnicze, 2 prądownice wodne, 4 pary butów specjalnych),
- OSP Krzyżanów (8 hełmów, 8 ubrań specjalnych, 6 wężów strażackich, 5 prądownic, 1 rozdzielacz),
- OSP Bujny (4 hełmy, 2 ubrania specjalne, 5 par butów)'
-OSP Parzniewice'
- OSP Bogdanów,
- OSP Krężna

Spontaniczne zbiórki w sołectwach

Sołectwa, Koła Gospodyń Wiejskich często przy wsparciu jednostek OSP organizują na swoim terenie zbiórki potrzebnych rzeczy. Przypominamy więc, co jest teraz najbardziej potrzebne:

- koce, koce termiczne, śpiwory
- karimaty
- środki pielęgnacyjne i higieniczne
- artykuły dla dzieci
- artykuły żywnościowe (długoterminowe)
- środki opatrunkowe

OSP Wola Krzysztoporska

Miejsce zbiórki: Ochotnicza Straż Pożarna w Woli Krzysztoporskiej, ul. Wesoła 8.

Od 26 lutego przez cały najbliższy tydzień, w godzinach 10.00 – 20.00! Ewentualny kontakt telefoniczny:

508 684 894 - Grzesiu
784 062 070 - Mateusz

PROŚBA O SEGREGACJĘ - OSOBNO ŻYWNOŚĆ, OSOBNO CHEMIA!

KGW i sołectwo Siomki

Zbiórka dla Ukrainy we wtorek, 1 marca od godziny 15.00 do 17.00 w Domu Ludowym w Siomkach.

Sołectwo Blizin

W dniu 5 marca (sobota) w Domu Ludowym w Blizinie w godz. od.10.00 do 14.00 zostanie przeprowadzona zbiórka najpotrzebniejszych rzeczy.

Sołectwo, KGW i OSP Mąkolice

W Mąkolicach odbędzie się zbiórka funduszy (28.02 – 4.03) na zakup najpotrzebniejszych rzeczy. Po zbiórce dokonane zostaną zakupy w porozumieniu z grupami organizującymi wsparcie, tak by do potrzebujących trafiły rzeczy, które są im naprawdę potrzebne.

Sołectwo Rokszyce

Dary będą zbierane tylko w Rokszycach bezpośrednio z posesji w dniach 1 – 2 marca w godzinach popołudniowych. Gdyby kogoś nie było akurat w domu lub gdyby ktoś z okolic chciał dołączyć do zbiórki, może przywieźć rzeczy bezpośrednio do sołtysa (Rokszyce 30).

OSP Woźniki

Zbiórka pieniędzy i darów 28.02 (od godziny 16.00).

OSP i KGW Parzniewice

Chcemy zebrać potrzebne rzeczy dla uchodźców, którzy znajdują się bardzo blisko nas – mówią strażacy. Pani Aneta Ostrowska z Napoleońskiej Zagrody przyjmie do końca tygodnia ok. 20 uchodźców. Będą wśród nich matki z dziećmi w wieku od 4 do 12 lat.

Potrzebujemy dla nich:

- ubrania/bielizna dla dzieci i kobiet, buty, kurtki, spodnie, piżamy,
- zabawki dla dzieci/gry planszowe, puzzle, art. papiernicze, zeszyty, kredki, bloki rysunkowe, maskotki, itp,
- art. spożywcze z długim terminem ważności, woda mineralna,
- słodycze dla dzieci,
- art. chemiczne.

Dary przyjmujemy w naszej remizie w dniach: środa (02.03) godz. 16 – 18; czwartek (03.03) godz. 16 - 18

OSP, KGW Gomulin

Zbiórka dla Ukrainy w dniach 4 – 5 marca w siedzibie Orkiestry Dętej OSP, ul. Jana Pawła II.

Sołectwo Rokszyce Drugie

Zbiórka odbędzie się 5 marca (sobota) w godzinach 10.00 – 18.00 pod adresem Rokszyce Drugie 78. Jeśli ktoś ma problem z dostarczeniem artykułów na miejsce zbiórki, proszony jest o telefon do sołtysa (725-820-026). Dary zostaną odebrane i dostarczone na miejsce zbiórki.

Sołectwo Borowa

Zbiórka 1.03 od godziny 12.00. - Osoby zainteresowane prosimy o kontakt. Podjedziemy, odbierzemy, przejeżdżając przez naszą miejscowość – dodaje sołtys wsi.

KGW Poraj

Zbiera dary do 03.03.

Sołectwa Krężna i Krężna Kolonia

W sali OSP Krężna zbierane są dary codziennie od 17.00 do 19.00 i w sobotę (5 marca) od 8.00 do 14.00.

KGW i sołectwo Majków Duży

Zbiórka 7 i 8 marca.

Sołectwo Piekary

Zbiórka 3.03.

Sołectwo Wygoda

Sołectwo zbiera dary w daniach 01 - 04.03 w godzinach 16.00-18.00 w Domu Ludowym.

Sołectwo, OSP i KGW Oprzężów

Zbiórka w godzinach 18.00 - 19.30 do piątku 4 marca w Domu Ludowym w Oprzężowie.

Prosimy wszystkie sołectwa, które będą organizować zbiórki, o informację. Chętnie przekażemy ją większej liczbie mieszkańców poprzez naszą gminną stronę.

„Czerwone Strzały" obroniły mistrzowski tytuł

Dziecięca Drużyna Pożarnicza „Czerwone Strzały" działająca przy OSP Parzniewice 26.02.2022 uczestniczyła w III Halowych Zawodach o Puchar Przechodni Marszałka Województwa Opolskiego. I po raz kolejny przywiozła z zawodów puchar zwycięzców!

- Broniliśmy zwycięstwa z 2020 roku. Udało się powtórzyć sukces, puchar przechodni jest znów w naszej remizie – cieszą się Tomasz Witkowski i Marcin Krzesiński, opiekunowie i trenerzy małych strażaków z Przniewic.

W rywalizacji brało udział 21 drużyn z Polski i 2 drużyny z Czech, a zawodnicy byli w wieku od 4 do 11 lat.

Zawody składały się z sześciu konkurencji, w których podopieczni OSP KSRG Parzniewice zajmowali czołowe miejsca:

- rozwinięcie bojowe (1 miejsce);
- sztafeta pożarnicza (2 miejsce);
- bieg z jajkiem (2 miejsce);
- skręcanie śrubek (3 miejsce);
- łańcuch wodny (1 miejsce);
- bieg na trzech nogach (1 miejsce).

- Dobre wyniki w sześciu konkurencjach dały nam w klasyfikacji generalnej 1 miejsce!!! Wszyscy wracaliśmy zmęczeni, ale w wyśmienitych humorach. Na miejscu powitali nas mieszkańcy Parzniewic i pozostali druhowie naszej jednostki – cieszą się opiekunowie drużyny. – Ale ten sukces to też zasługa naszych sponsorów. Dziękujemy Firmie „Krasoń" z Piasek za pokrycie kosztów transportu, rodzicom naszych małych strażaków, paniom Marii Biegańskiej, Małgorzacie Gniewaszewskiej, Elżbiecie Budzisz (ubezpieczenie przejazdu). Chcemy również podkreślić profesjonalizm w zorganizowaniu zawodów przez OSP Polska Cerekiew - był na najwyższym poziomie! To, co osiągnęliśmy z dziećmi dotychczas, mobilizuje nas do dalszej pracy, a III Międzynarodowa Olimpiada Dziecięcych Drużyn Pożarniczych w Wieruszowie już w czerwcu...

eprasa.pl f368d895b2

RÓŻNE

KUPIĘ

Kupię suche drewno kominkowe Tel. 601-280-108 /10/

NIERUCHOMOŚCI

SPRZEDAM

Działki leśne z warunkami zabudowy w Tomawie; 605-447-320 /15/

Sprzedam mieszkanie w bloku 48m 3p+k parter. Tel. 798 933 005 /10/

Sprzedam działkę budowlaną ok 1200 m kw. w Piotrkowie, Aleja 800-lecia, cena 180 zł/m kw.; 601-280-108. /52/

WYNAJMĘ

Poszukuję 3-pokojowego mieszkania do wynajęcia, najlepiej w kamienicy. Może być do niewielkiego remontu. Tel. 722-164-844 /08/

MOTO

Masz problem ze starym samochodem? Składnica złomu, Twardosławice 28 B; 44/ 646-23-24, www. motorecykling.com.pl. /52/

KUPIĘ

Auto z PRL-u : Trabanta, Ładę i inne, motorynkę ,,ROMET" oraz nieużywany rower PRL-u np. WIGRY. Tel. 608-097-274 /11/

SPRZEDAM

Lampy, reflektory, żarówki, diody, światła dzienne, xenony z montażem na miejscu. Piotrków, ul. Łódzka 66; 508-309-229. /52/

PRACA

Centrum serwisowe EDMAR zatrudni doświadczonego lakiernika. Stała, dobrze płatna praca. EDMAR Piotrków, Stolarska 13; 603-924-446. /52/

Zatrudnię stolarza meblowego, wysokie zarobki; 506-157-039. /52/

Zatrudnię przedstawiciela handlowego z branży metalowej; 512-476-646. /52/

Przyjmę ucznia do nauki zawodu w serwisie samochodowym; 601-232-466. /52/

Zatrudnię fryzjerkę. Stała, bardzo dobrze płatna praca; 603-975-999. /52/

Zatrudnię mężczyzn i kobiety do magazynu; 512-265-300 lub praca@euroveg.pl /52/

Zatrudnię mechanika samochodowego. Stała, dobrze płatna praca; 601-232-466. /52/

SZUKAM

Zaopiekuję się starszą osobą; tel. 500-714-247 /09/

Szukam pracy w Piotrkowie Trybunalskim. Posiadam Prawo Jazdy kat B. Będę wdzięczny za każdą propozycje; 724-710-340./08/

NAUKA

Polski, matura, egzamin ósmoklasisty; 669 396 921 /13/

USŁUGI

Naprawy powypadkowe. Centrum serwisowe. Doradztwo w likwidacji szkód samochodowych. Auta zastępcze. P-ków. Stolarska 13; 603-924-446. /52/

Oprawa muzyczna ślubu, skrzypce, altówka, wiolonczela, organy i flet, www. muzykanaslub.cba.pl; 607-588-518./52/

Masz problem ze starym samochodem - składnica złomu, Twardosławice 28 B; 44/ 646-23-24 lub 502-568-009 www. motorecykling.com.pl. /52/

Autoholowanie, niskie ceny; 603-123-964. /52/

Serwis okienny. Regulacja okien, wymiana okuć, szyb oraz uszczelek; 601-910-135. /52/

Najtańsze ubezpieczenie samochodowe, majątkowe, rolne. Rozprza, ul. Legionów Polskich 2/5; 44/610-35-43. /52/

Parking dla samochodów ciężarowych czynny całą dobę. Zapraszamy; 693-906-272. /52/

Mieszalnia lakierów. Lakiery samochodowe i przemysłowe. Pasty polerskie, materiały lakiernicze. Roosevelta 43; 692-656-023. /52/

Kolizja? Wypadek? Z nami bezgotówkowo rozliczysz szkodę, Zapewnimy auto zastępcze z OC sprawcy. Profesjonalnie naprawimy twój samochód. Auto-Majer, Piotrków, Wąska 6; 601-232-466. /52/

Szukasz taniego ubezpieczenia? Chcesz zadbać o bezpieczeństwo swoje, swoich bliskich, swojego domu czy samochodu? Zapewniam darmową wycenę i dojazd do klienta; 786-165-265. /52/

BUDOWLANE

Remonty budowlane; tel. 516-388-881 /09/

ZDROWIE

Wypożyczalnia sprzętu rehabilitacyjnego i medycznego UŚMIECH LOSU ul. A. Próchnika 22 w Piotrkowie Tryb.; 607 100 055 /04/

DERMATOLOG

WENEROLOG

- lek. Zbigniew Pietrzak.

Laser frakcyjny CO2, laserowe leczenie rumienia, naczynek, przebarwień, epilacja laserem, wymrażanie brodawek, mezoterapia,toksynabotulinowa, karboksyterapia. Piotrków, ul. Dmowskiego 38. Zapisy: 508-450-820. /52/

Czytaj Tydzień wszędzie gdzie chcesz
e kiosk.pl
online.tt.info.pl

KUPON NA BEZPŁATNE OGŁOSZENIE

Tydzień Trybunalski

09/2022, ważny do: 31.12.2022

Zaznacz odpowiednią kategorię

Różne: ☐ Kupię ☐ Sprzedam
Lokale: ☐ Kupię ☐ Sprzedam ☐ Do wynajęcia ☐ Poszukuję do wynajęcia ☐ Zamienię
Nieruchomości: ☐ Kupię ☐ Sprzedam ☐ Do wynajęcia ☐ Poszukuję do wynajęcia ☐ Zamienię
Moto: ☐ Sprzedam ☐ Kupię
Praca: ☐ Szukam Pracy
Nauka: ☐ Korepetycje (tylko za okazaniem legitymacji studenckiej)

Treść ogłoszenia .....

.....

.....

Imię i nazwisko (do wiadomości redakcji).....

Adres: .....

Wytnij kupon, wpisz treść ogłoszenia (do 10 słów) i prześlij do redakcji. Kupon na bezpłatne ogłoszenie można wykorzystać tylko raz. Ogłoszenie bez numeru telefonu i danych osobowych nie zostanie zamieszczone. Ogłoszenie, które wpłynie **do poniedziałku** do godz. 12:00 ukaże się w najbliższą środę. Redakcja ma prawo odmówić przyjęcia ogłoszenia bez podania przyczyny. Redakcja nie ponosi odpowiedzialności za treść ogłoszenia.

Szybko i prosto dodaj ogłoszenie za pomocą SMS na numer 74567 o treści TT + treść ogłoszenia

Tydzień Trybunalski
TYGODNIK LOKALNY

Wydawca: Wydawnictwo „ELTOM", ul. Jagiellońska 7, 97-300 Piotrków Trybunalski. Redakcja - ul. Jagiellońska 7, 97-300 Piotrków Trybunalski. Telefon: 511 291 717. Redaktor naczelny: Beata Hołubowicz-Stachaczyk. Redaguje zespół. Nakład: 6000 egzemplarzy. Druk: ZPR Media S.A., Warszawa. ISSN 1427-9096. Skład: K.Plackowski. Redakcja zastrzega sobie prawo do dokonywania skrótów w powierzonych tekstach. Dział Reklamy i Ogłoszeń - tel. 511 292 920, e-mail: reklama@strefa.fm. Redakcja nie odpowiada za treść reklam i ogłoszeń. Wpłaty na prenumeratę przyjmuje Oddział „RUCH" S.A. w Łodzi w jednostkach właściwych dla byłego woj. piotrkowskiego. Wpłaty są przyjmowane do 5. dnia miesiąca poprzedzającego kwartał, na który dokonywana jest przedpłata.

OGŁOSZENIE

RADIO TAXI
191-91
196-26
INFOLINIA
500 500 444

LABORATORIUM MEDYCZNE
ROKA
Piotrków Trybunalski, al. 3 Maja 2 budynek ROKI
Pobieranie krwi poniedziałek-piątek 7:00-10:30
Pełen zakres badań
Atrakcyjne ceny
Wyniki nawet tego samego dnia

ROKA MED świadczy usługi laboratoryjne w pełnym zakresie, w tym: markery nowotworowe oraz przeciwciała COVID-19

Dodaj ogłoszenie za pomocą SMS-a! Wyślij SMS na numer 74567 o treści TT + treść ogłoszenia i Twój numer telefonu
Koszt jednego SMS-a wynosi 4 zł + VAT. Bliższe informacje można uzyskać w Biurze Ogłoszeń, tel. 511 292 920

eprasa.pl f368d895b2

Gorzkowice 21.02.2022

GG.6840.1.2022

WYKAZ NIERUCHOMOŚCI PRZEZNACZONEJ DO SPRZEDAŻY

Wójt Gminy Gorzkowice na podstawie art. 35 ust.1 i 2 ustawy z dnia 21 sierpnia 1997 roku o gospodarce nieruchomościami (tj.Dz.U.2021.1899) Rozporządzenia Rady Ministrów z dnia 14 września 2004 r. w sprawie sposobu i trybu przeprowadzenia przetargów oraz rokowań na zbycie nieruchomości (Dz.U.2014.1490 tj.)oraz Uchwały nr XXXII.255.2021 z dnia 29 listopada 2021 roku w sprawie wyrażenia zgody na zbycie działki położonej w obrębie Krzemieniewice, informuje o przeznaczeniu do sprzedaży:

lp	położenie	Nr działki	Powierzchnia	Wartość	Nr KW
1	Krzemieniewice	281	0,0649 ha	1.720,00	PT1P/00077843/7

Gmina Gorzkowice nie posiada planu zagospodarowania przestrzennego. Zgodnie z obowiązującym studium uwarunkowań i kierunków zagospodarowania przestrzennego działka położona jest w terenach łąk, pastwisk, terenów trwałych użytków zielonych i zadrzewień dolin rzecznych i cieków, lokalne korytarze ekologiczne.

Zgodnie z art. 34 ust. 1 pkt 1-3 osoby, którym przysługuje pierwszeństwo w nabyciu tej nieruchomości winny złożyć wnioski w okresie nie krótszym niż 6 tygodni od daty wywieszenia wykazu.

Dodatkowe informacje na temat przedmiotowych działek uzyskać można w siedzibie Urzędu Gminy Gorzkowice codziennie w godzinach pracy pok.18 lub telefonicznie pod numerem 44 681-80-69 lub 44 68-180-06 w.27.

Gorzkowice 21.02.2022

Wywieszono w terminie od 21.02.2022 do 15.03.2022

CLEAN PERFECT PLUS - NAJWYŻSZA JAKOŚĆ USŁUG

Oferujemy profesjonalne usługi w zakresie:
- sprzątania obiektów,
- sprzątania terenów zewnętrznych,
- mycia okien,
- dezynfekcji powierzchni,

Zlecenia realizowane są za pomocą najlepszego, dostępnego na rynku sprzętu. Indywidualny dobór środków chemicznych oraz technik wykonania jest gwarancją dobrze zrealizowanej usługi.

CLEAN PERFECT PLUS

Kontakt:
e-mail: info@cleanperfectplus.pl
tel: 728 303 606

Archiwalne numery Tygodnia Trybunalskiego znajdziesz na www.tt.info.pl

Grabica, dnia 24 lutego 2022 r.

RIK.6721.1.2021

OGŁOSZENIE WÓJTA GMINY GRABICA

Na podstawie art. 17 pkt 1 ustawy z dnia 27 marca 2003 r. o planowaniu i zagospodarowaniu przestrzennym (t.j. Dz. U. z 2021, poz. 741 ze zm.) oraz art. 3 ust. 1 pkt 11, art. 39 ust. 1, art. 46, art. 54 ust. 2 i 3 ustawy z dnia 3 października 2008 r. o udostępnianiu informacji o środowisku i jego ochronie, udziale społeczeństwa w ochronie środowiska oraz ocenach oddziaływania na środowisko (Dz. U. z 2021 r. poz. 2373 ze zm.) zawiadamiam o:

I. Podjęciu przez Radę Gminy Grabica dnia 17 lutego 2022 r. Uchwały Nr XXXI/230/2022 w sprawie zmiany Uchwały Nr XXX/221/2021 Rady Gminy Grabica z dnia 29 grudnia 2021 r. w sprawie przystąpienia do sporządzenia miejscowego planu zagospodarowania przestrzennego dla obszarów położonych w miejscowościach: Papieże, Doły Brzeskie oraz Brzoza w gminie Grabica.

II. Przystąpieniu do przeprowadzenia strategicznej oceny oddziaływania na środowisko związanej z przystąpieniem do dokonania opracowania w/w planu miejscowego.

Wnioski należy składać w nieprzekraczalnym terminie do dnia 24 marca 2022 r.

Wnioski mogą być wnoszone w formie papierowej na adres: Urząd Gminy w Grabicy, Grabica 66, 97-306 Grabica, lub elektronicznej, w tym za pomocą środków komunikacji elektronicznej bez konieczności opatrywania ich bezpiecznym podpisem elektronicznym, na adres e-mail: urzadgminy@grabica.pl, ewentualnie ustnie do protokołu.

Wnoszący uwagi lub wnioski podaje swoje imię i nazwisko albo nazwę oraz adres zamieszkania albo siedziby, oraz oznaczenie nieruchomości, której wniosek dotyczy. Przedłożone wnioski podlegają rozpatrzeniu przez Wójta Gminy Grabica

Administratorem Pani/Pana danych osobowych jest Wójt Gminy Grabica z siedzibą: Grabica 66, 97-306 Grabica; tel: 44 616-11-25; e-mail: urzadgminy@grabica.pl. Klauzula informacyjna dotycząca przetwarzania danych osobowych dostępna jest pod adresem www.gminagrabica.pl w zakładce Klauzula informacyjna oraz w Biuletynie Informacji Publicznej w zakładce: Ochrona danych osobowych.

eprasa.pl f368d895b2

Piotrkowianin się nie zatrzymuje!

Piotrkowianin nie zwalnia tempa. W sobotę w pięknym stylu zrewanżował się Zagłębiu Lubin za porażkę z pierwszej rundy i pokonał Miedziowych 31:24 (15:10) w spotkaniu 17. serii PGNiG Superligi.

Nasza drużyna umocniła się tym samym na czwartym miejscu w tabeli, a już w najbliższy piątek zmierzy się w Hali Relax z Azotami Puławy.

W poprzedniej rundzie to Zagłębie przerwało zwycięską serię Piotrkowianina wygrywając we własnej hali 32:25. Tym razem jednak zespół Bartosza Jureckiego nie pozwolił rywalowi nawet pomyśleć o punktach. Rozpoczął od mocnego uderzenia prowadząc w 6. minucie 3:0. Strzelecką niemoc Zagłębia przerwał Marek Marciniak, ale Piotrkowianin odpowiedział trafieniami Jana Stolarskiego i Piotra Swata wygrywając w 8. minucie 5:1. Tę przewagę z pierwszych minut Piotrkowianin utrzymał do przerwy. Po trzydziestu minutach było 15:10 dla gospodarzy.

Początek drugiej połowy wytrącił Zagłębiu nadzieję na odrobienie strat. Piotrkowianin wygrał pierwsze pięć minut po zmianie stron 5:1 i w 36. minucie na świetlnej tablicy było 20:11. Od tego momentu gra się wyrównała, momentami wydawało się nawet, że to Zagłębie ma inicjatywę, ale przewaga była za duża do zniwelowania. Ostatecznie Piotrkowianin zanotował jedenaste zwycięstwo w tym sezonie, wygrywając 31:24.

- Ten piękny sen trwa. Dziś nie zagraliśmy swojego najlepszego spotkania. W drugiej połowie przydarzył nam się przestój, ale pomimo tego rzuciliśmy aż 31 bramek. Odczarowaliśmy również Marcina Schodowskiego. W poprzednich meczach murował bramkę, dziś znaleźliśmy na niego sposób. Cieszymy się bardzo i myślimy już o pojedynku z Azotami Puławy - powiedział Kamil Mosiołek - MVP pojedynku.

- Próbowaliśmy dziś wszystkiego. Na boisku byli wszyscy zawodnicy, robiłem roszady. Nie udało się niestety zatrzymać będącego na fali Piotrkowianina. Wracamy do Lubina i myślimy już o kolejnych spotkaniach. Dla nas każdy punkt jest na wagę złota - dodał Jarosław Hipner, szkoleniowiec Zagłębia.

Piotrkowianin - Zagłębie Lubin 31:24 (15:10)

Piotrkowianin: Ligarzewski, Kot, Chmurski - Mosiołek 7/3, Stolarski 4, Babicz 3, Mastalerz 3, Pacześny 3, Szopa 3, Jędraszczyk 2, Pożarek 2, Surosz 2, Swat 1, Wawrzyniak 1, Doniecki, Matyjasik

Rzuty karne: 3/3

Kary: 12 min (Swat x2, Wawrzyniak, Surosz, Stolarski, Mastalerz)

Zagłębie: Schodowski, Bartosik - Chychykalo 6, Marciniak 5, Moryń 3, Sroczyk 3, Bogacz 2, Drobiecki 1/1, Drozdalski 1, Gębala 1, Pietruszko 1, Stankiewicz 1, Adamski, Hajnos.

Rzuty karne: 1/2

Kary: 16 min (Chychykalo, Marciniak, Moryń, Bogacz, Drozdalski, Gębala, Stankiewicz, Hajnos)

M.Cecotka

fot. piotrkowianin

Piotrcovia przełamuje złą passę

fot. MKS Piotrcovia

Sensacja była blisko, ale na szczęście piłkarki ręczne Piotrcovii w samej końcówce meczu z Koroną Handball Kielce włączyły piąty bieg i wygrały. Tym samym przełamały złą passę: ostatnie dwa ligowe spotkania nasz zespół przegrał.

Jeszcze na cztery minuty przed końcem spotkania ostatnia w tabeli żeńskiej PGNiG Superligi Korona Handball Kielce była bardzo blisko zwycięstwa nad Piotrcovią. Gospodynie prowadziły bowiem 30:28. Nasza drużyna, która grała bardzo nierówno, zdobyła się jednak na zwycięski zryw. Nie tylko odrobiła straty, ale w końcówce potrafiła przechylić szalę zwycięstwa na swoją korzyść. Grą jednak nie zachwyciła.

Po kwadransie gry to Korona Handball prowadziła bowiem 11:7, a klasą dla siebie była doświadczona Marta Rosińska. W pojedynek snajperski wdała się z Rosińską Justyna Świerczek. To dzięki jej rzutom Piotrcovia wyrównała (22 minuta - 12:12), a następnie wypracowała sobie dość wyraźną przewagę do przerwy, schodząc do szatni z wynikiem 18:14.

Dziesięć minut po wznowieniu gry, po rzucie Magdy Drażyk, było 23:18 dla Piotrcovii i w tym momencie nasz zespół oddał inicjatywę. W 49. minucie był już remis (25:25), a 240 sekund przed końcem, po skutecznym karnym Rosińskiej, na prowadzeniu był zespół Pawła Tetelewskiego (30:28). Szybko do remisu doprowadziły Świerczek i Lucyna Sobecka, a na trafienie Honoraty Gruszczyńskiej Piotrcovia odpowiedziała bramkami Karoliny Jureńczyk, Sylwii Klonowskiej i Aleksandry Oreszczuk.

MVP meczu wybrana została Magda Drażyk.

Korona Handball Kielce - Piotrcovia 31:33 (14:18)

Piotrcovia: Sarnecka, Opelt - Drażyk 8/3, Klonowska 5, Oreszczuk 4, Trawczyńska, Majsak 1, Królikowska 2, Jureńczyk 1, Sobecka 4, Trbović, Świerczek 8, Yashchuk

Rzuty karne: 3/4

Kary: 12 min (Trbović x2, Sobecka, Klonowska, Oreszczuk, Jureńczyk)

Kolejny mecz ligowy nasz zespól rozegra 12 marca o 17:30 w Hali Relax z MKS Perłą Lublin. Wcześniej, bo 9 marca o 17:00, zmierzy się z Młynami Stoisław Koszalin w pojedynku 1/4 finału Pucharu Polski. Ten mecz odbędzie się także w obiekcie Ośrodka Sportu i Rekreacji w Piotrkowie.

M.Cecotka

WKS Proszenie włącza się do walki o awans

W najciekawiej zapowiadającym się meczu pierwszej ligi Barwil-Omega nie dał szans Starówce i umocnił się na prowadzeniu. Na drugim poziomie rozgrywkowym Amatorskiej Halowej Ligi Piłki Nożnej wicelider uległ trzeciej drużynie w tabeli, mocno komplikując sobie sprawę awansu.

Barwil-Omega pewnie zmierza po kolejny tytuł AHLPN. W niedzielę mierzył się z jednym z najtrudniejszych rywali i zdecydowanie wygrał 4:0.

Wicelider, Prym-Galeria Wnętrz, męczył się z ostatnią w tabeli Ekipą PTB, ale ostatecznie zwyciężył 2:1. Na trzecim miejscu umocnił się LZS Sulejów (2:0 z KSTR Flexipal).

Na dole tabeli ścisk. Szósty Eko Luk ma tylko trzy punkty przewagi nad ostatnią Ekipą PTB.

Do końca rozgrywek jeszcze sześć kolejek.

W drugiej lidze wicelider Emik Brudaki doznał trzeciej porażki w sezonie. Tym razem uległ WKS Proszenie 1:3 i ma tylko punkt przewagi nad najgroźniejszym rywalem. W tej klasie rozgrywkowej zdecydowanie prowadzi Rol-Best – jedyny zespół bez porażki.

Do końca jeszcze siedem kolejek.

Przypominamy, że Amatorska Halowa Liga Piłki Nożnej organizowana jest przez piotrkowski OSiR. Mecze odbywają się w weekendowe poranki w hali Relax.

M.Cecotka

REKLAMA

REKLAMA

eprasa.pl f368d895b2