ISSN 1642-8129
INDEKS 368261

super tydzień chełmski

Nr 9 (1056)

PONIEDZIAŁEK–NIEDZIELA • 28 lutego - 6 marca 2022 r. • Cena 3,80 zł (w tym 5% VAT)

ZGINĄĆ WAM NIE DAMY

IV edycja konkursu
Kobieta Gospodarna Wyjątkowa
Czytaj str. 11
6517

KOMPLEKSOWE ZAOPATRZENIE UPRAWY DYNI
◆nasiona
◆maszyny
◆skup
◆sprzedaż
Możliwość kontraktacji
AGRO RADEK www.agroradek.eu
Zapraszamy do kontaktu 667 306 679
6415

PROSTO OD PRODUCENTA
SPRZEDAŻ PELLETU
530·818·484
DOSTAWA W 24H
6519

SKŁAD OPAŁU SZUMIŁO
PROMOCJA NA WĘGIEL
Groszek
Orzech
Kostka
ul. Hrubieszowska (za Borkiem)
82 560 33 92
530 294 183
3707

LOMBARD placimynajwiecej.pl
Chełm, ul. Lwowska 34A
667 202 727
KASA POD ZASTAW AUTA
GOTÓWKA W 5 MINUT!
ZERO FORMALNOŚCI!
KASA POD WSZYSTKO!
ZAPRASZAMY
6527

Beta-Prim DOSTAWY GAZU
Zamów GAZ
82 565 42 43
82 565 02 11
80 zł*
*dostawa do domu GRATIS
UWAGA! CO 6 BUTLA 50% TANIEJ
www.betaprim.pl
CZYNNE CODZIENNIE!

SKUP MAKULATURY
GAZETY
ULOTKI
KSIĄŻKI
TEKTURA
REJOWIEC
TEL. 82/56-88-695
6483

eprasa.pl f36b2aacd9

Masz problem? Zadzwoń!
tel. 82 565 27 05, 565 44 30 POMOŻEMY!

ZGINĄĆ WAM NIE DAMY

REGION Otworzyliśmy swoje serca, widząc uciekające przed wojną na Ukrainie matki z dziećmi. Są tacy, którzy zaprosili znajomych, kuzynów, a nawet obcych ludzi do swojego domu, wierząc, że tak trzeba. Nie patrzymy na tragedie obojętnie, wstąpiła w nas taka moc, jakiej nikt się nie spodziewał...

fot. Hotel Duet

Zakasał rękawy i pomaga

Pan Łukasz od 15 lat współpracuje z obywatelami Ukrainy. Od kilku dni jego telefon nie przestaje dzwonić. Znajomi znajomych szukają pomocy dla dzieci, kobiet w ciąży i całych rodzin.

- Zaczęło się od tego, że dziewczyna kolegi potrzebowała lokum. Jest w ciąży. On został na Ukrainie dobrowolnie. Nie mogłem jej bez pomocy zostawić. Rzuciłem tylko hasło wolontariuszce **Ani Wyczyńskiej**. Zorganizowała w jeden dzień całą wyprawkę, załatwiła psychologa - mówi pan Łukasz. - Ta dziewczyna chciała wracać, bo przyjechała tylko z torebką. Nic nie miała ze sobą. Porozmawiała z psychologiem i poukładała to sobie w głowie - mówi Łukasz.

Ekipa z Brzeźna

Sobotę spędził pod pałacem Suchodolskich, pomagając jako tłumacz. W południe nie było już żadnych wolnych miejsc w hotelach. Pomagał więc załatwiać je prywatnie, w domach u znajomych.

- Ściągam z Ukrainy, kogo się da. Załatwiam transport, szukam miejsc na pobyt. Wszyscy pokazujemy w ten sposób Putinowi, że nie osiągnął swoich celów. Tego się nie spodziewał po Polakach - mówi pan Łukasz.

Znajomi Ukraińcy dla niego są nie tylko partnerami w biznesie. Jak mówi, odwiedzają się wzajemnie podczas świąt, traktując jak rodzinę. To zobowiązuje!

Pytamy więc go, co jest potrzebne na granicy. Wszystko! Leki przeciwbólowe, na przeziębienie, coś od kataru dla dzieci, plastikowe miski, tacki, sztućce, bielizna i ręczniki.

- Jesteśmy w punkcie krytycznym, ale to nie jest jeszcze apogeum. Nie możemy dopuścić, by bezdomnie spali na ulicach. Przez granicę przejechało w 3 dni około 100 tysięcy ludzi, a będzie więcej - mówi.

Stojąc na granicy w oczekiwaniu na znajomych, nie sposób nie zwrócić uwagi też na patologie. Uchodźcy to potwierdzają. Zdarza się, że za transport na granicę i przejechanie np. tysiąca kilometrów - trzeba zapłacić przewoźnikom nawet 10 tys. dolarów.

- Mamy też informacje, że niektórzy obywatele Ukrainy handlują kwaterami prywatnymi, które ktoś udostępnia za darmo. Nie jest to czas na tego typu zachowania. Musimy je piętnować - mówi pan Łukasz.

Ukrainka z polskiej strony granicy

Natalia od ponad 20 lat mieszka i pracuje w Polsce. Tu ma męża i syna. Uczy w szkole języka angielskiego. Gdy wybuchła wojna, na swoim profilu zamieściła ogłoszenie: „Jeśli potrzebny jest tłumacz: ukraiński, rosyjski, polski, angielski, jestem do dyspozycji 24 godziny na dobę".

Hotel Duet

Dla niej wojna to strach o rodzinę, która pozostała po tamtej stronie granicy. Jej siostra jest w Odessie. Pierwszy dzień wojny przepłakała. Teraz nasłuchuje, czy rosyjskie okręty nie strzelają.

- Jest wprowadzony stan wojenny. Nie mogą wyjechać z miasta. Nie ma benzyny. Jeszcze rano byli w pracy, musieli uciekać, bo bali się odgłosów bomb pod Odessą. Siedzą w domu... - opowiada Natalia

Nie wszyscy mogą wyjechać z objętej wojną Ukrainy. Natalia ma kontakt z dyrektorką ukraińskiego domu dziecka, która została w ośrodku z wystraszonymi maluchami. Dzieci nie mają rodzin, które by je zabrały. Nie ma też decyzji ministerstwa o ich ewakuacji. Niepokój wzrósł, gdy ktoś po kryjomu na dachu budynku, gdzie mieszkają, zostawił znaki, że ma być bombardowany. W pobliżu jest tama, której wysadzenie spowoduje zalanie całej miejscowości.

W ubiegłym tygodniu Natalia przyjęła pod swój dach dalszą rodzinę z Lubomla. Przekroczyli granicę w nocy z soboty na niedzielę - dwie kobiety i czwórka dzieci w wieku szkolnym. Mężczyźni zostali bronić kraju. Kobiety zaryzykowały długą podróż autobusem, by chronić dzieci. Na szczęście mają się gdzie zatrzymać w Polsce.

- Już są niedaleko - relacjonowała Natalia w sobotę. - Jestem tu, na granicy w Dorohusku, już jakiś czas. Przyjechałam z koleżanką. Staram się pomagać, tłumaczyć. Podziwiam tych ludzi, którzy przyjechali z darami. Jest jeden pan aż z Warszawy, drugi z Chełma. Dwie doby już nie spali - opowiada Natalia. Była też w pałacu Suchodolskich w Dorohusku, zaoferowała swoją pomoc.

Zanim wróciła do domu, widziała wypełniony po brzegi autobus Ukraińskich mężczyzn, jadących na wojnę i transporty pomocy humanitarnej, które jechały na Ukrainę.

Studenci pojechali na wojnę

W PWSZ w Chełmie uczy się kilkudziesięciu studentów z Ukrainy. Większość z nich postanowiła zostać i pomóc rodzinom, które do Polski uciekają z bombardowanych miast.

Mogą mieszkać w akademiku, chociaż w tej sytuacji wielu z nich nie stać już na zapłacenie czynszu.

- Wiemy, że są odcięci od środków finansowych, ale z naszej strony jest deklaracja, że mogą zostać. Pytają też, czy jeśli pojawią się członkowie ich rodzin, to czy będą mogli ich przenocować. Deklarujemy pomoc. To, co się dzieje, to jest rzecz nie do wyobrażenia - mówi rektor **Arkadiusz Tofi**l.

Najtrudniej jest mu mówić o tych studentach, którzy podjęli decyzję o powrocie do swojego kraju, mając świadomość, że mogą już nigdy na studia nie wrócić...

W budynku należącym do PWSZ w dawnej szkole w Brzeźnie zorganizowano punkt dla 26 rodzin. Okazało się, że potrzeba dwóch pralek. Niemal natychmiast znaleźli się darczyńcy.

- Rektor uczelni wyraził zgodę, by przystosować piętro budynku do przyjęcia uchodźców. Na parterze jest przedszkole, a piętro jeszcze nie było użytkowane. Posprzątaliśmy, wstawiliśmy łóżka. Pomagają nam w tym studenci, pracownicy PWSZ, ale też po prostu ludzie z Chełma. Potrzebujemy jeszcze kuchenek elektrycznych i jedną lodówki, żeby mieć pełne wyposażenie - mówi **Adam Bednaruk**.

I wieś jest solidarna

- Tylko dzisiaj mieszkańcy naszej gminy przyjęli pod swój dach ponad 20 uchodźców z Ukrainy. Najmłodszy ma półtora miesiąca. W naszych świetlicach przygotowaliśmy kolejne miejsca noclegowe. Będziemy na bieżąco informować o potrzebach, ale już uruchamiamy zbiórkę. Udostępniamy i pomagamy - napisała w sobotę wójt **Bożena Deniszczuk**.

Mieszkańcy Wierzbicy utworzyli grupę na Messengerze pod hasłem: Rejestr wsparcia Wierzbica. Wymieniają się tam informacjami i koordynują pomoc.

W wielu gminach powiatu chełmskiego wójtowie i burmistrzowie udostępnili świetlice wiejskie. Uchodźcy mogą tam zamieszkać na tak długo, jak tylko będzie potrzeba. Pomagają strażacy i strażacy ochotnicy, panie z KGW.

- Udostępniliśmy świetlice w Starym Majdanie, Nowym Majdanie, Rozięcinie, Hucie i Turowcu. Jeśli ktoś się zatrzyma przy ratuszu, zapraszamy na kawę, herbatę. Można tutaj skorzystać z toalety. Zwykle pojawiają się kobiety z dziećmi, które jadą dalej. Chwilę u nas odetchną, poopowiadają, płaczą i my z nimi... - mówi wójt gminy **Henryk Gołębiowski**.

Tylko na terenie gminy Wojsławice przygotowano około 200 miejsc dla uchodźców, w tym 40 w gospodarstwach agroturystycznych.

Hotel Duet - spontaniczne centrum wolontariuszy

Pomysł na zorganizowanie akcji wyszedł od właścicieli hotelu i pracowników.

„Dla naszych Gości z Ukrainy zorganizowaliśmy zbiórkę najpotrzebniejszych rzeczy, zarówno dla dorosłych, jak i dla dzieci. Potrzebne są: artykuły higieniczne dla dorosłych i dzieci, pościel i koce, słodycze, soki." - ogłoszono nieśmiało na FB Hotelu Duet zaledwie w piątek, 25 lutego.

Takiego odzewu nikt się nie spodziewał. „Przychodzą ludzie, pytają, co trzeba? Mówimy: ręczniki. Po jakimś czasie przyjeżdża pan z pełnym bagażnikiem nowych ręczników. Co trzeba? Mikrofalówka.... Godzina i jest mikrofalówka, i pralka. Co trzeba? Olej, jedzenie... Pani wraca z ogromnymi zakupami". - piszą na portalu społecznościowym.

Towary zgromadzone i przesortowane w hotelu przewożone są na granicę i do wszystkich miejsc, gdzie już są lub wkrótce będą uchodźcy. Wolnych pokoi w hotelach już od dawna nie ma.

- Pośredniczymy w kwaterowaniu uchodźców, zarówno w miejscach prywatnych, jak i tych organizowanych przez instytucje. Zapewniamy transport na całą Polskę, bo nie wszyscy Ukraińcy zostają w naszym regionie. Współpracują z nami wolontariusze. Mamy psychologa, psychoterapeutę, tłumaczy. Współpracują z nami i do nas przyjeżdżają lekarze pediatrzy - mówi **Alicja Brzozowska**, współwłaścicielka hotelu Duet.

DBEZ

Potrzebne też pieniądze

CHEŁM Mieszkańcom naszego regionu nie jest obcy los sąsiadów ze Wschodu. Uruchomione już zostały zbiórki pieniędzy, by pomóc przyjeżdżającym do nas obywatelom Ukrainy.

Fundacja Partnerstwo i Współpraca w Chełmie, której fundatorem jest **Stanisław Adamiak** – konsul honorowy Ukrainy w Chełmie, rozpoczęła zbiórkę pod hasłem „Pomóżmy Ukrainie". Można wpłacić darowiznę na zakup lekarstw, środków opatrunkowych czy żywności. Dane do przelewu: Fundacja Partnerstwo i Współpraca w Chełmie, KRS 0000384205, Bank PEKAO S.A. I O/Chełm, SWIFT: PKOPPLPW, Nr **04 1240 2223 1111 0010 3953 5055**, tytuł przelewu: **Pomóżmy Ukrainie**.

Polski Czerwony Krzyż też uruchomił zbiórkę środków, aby zorganizować pomoc dla obywateli Ukrainy poszkodowanych w wyniku konfliktu zbrojnego, pod hasłem #napomocUkrainie.

Wpłaty można kierować na konto: **16 1160 2202 0000 0002 7718 3060 z dopiskiem „UKRAINA".** Pozyskane środki będą przeznaczone w pierwszej kolejności m.in. na zakup żywności, materiałów opatrunkowych oraz zabezpieczenie innych priorytetowych potrzeb. **(apm)**

eprasa.pl f36b2aacd9

WOJNA POD NASZYM PROGIEM

Po kilku dniach od wybuchu wojny są już ranni i zabici cywile, ucierpiały też dzieci. Imigranci zaczęli napływać do Polski. Na Ukrainie obowiązuje stan wyjątkowy. Dla mieszkańców naszego regionu też rozpoczął się wyjątkowy czas....

fot. facebook.com/przystanekChelm

Minister **Jarosław Szajner**, szef urzędu do spraw cudzoziemców na konferencji w Dorohusku, zapewnił, że jesteśmy gotowi pomagać obywatelom Ukrainy, którzy będą szukali schronienia w naszym kraju.

Polska przyjmuje uchodźców

Pomożemy tym, którzy przyjadą do swoich rodzin, znajomych, posiadając dokumenty zapewniające im legalny pobyt w Polsce. Ale też Polska udzieli pomocy tym, którzy nie będą mieli miejsca, gdzie by mogli się zatrzymać. Każdemu uchodźcy z Ukrainy zapewnimy schronienie i wszelkie wsparcie. Co ważne, uchodźca może nie mieć paszportu, a zostanie wpuszczony. Gdy komuś wiza się skończy, dalej będzie mógł pozostać na

terenie Polski. Zgodnie z deklaracjami rządu, wpuszczani są także ci, którzy nie mają żadnych dokumentów. Zostaną od nich pobrane odciski palców i wjadą. Na to jednak, co się dzieje po stronie ukraińskiej, Polacy nie mają wpływu...

Po przekroczeniu granicy w Dorohusku uchodźcy są kierowani do punktu recepcyjnego ulokowanego w pałacu Suchodolskich w Dorohusku. To jeden z kilku ośrodków tego typu, które utworzono na terenie województwa lubelskiego. Trafiają tam głównie kobiety i dzieci, głodne

fot. KWP Lublin

i wyziębione. Jedni przyjeżdżają samochodami, innych dowożą strażacy. Mężczyźni z Ukrainy w wieku od 18 do 60. roku życia nie są już przepuszczani przez granicę ukraińską. Tylko na początku wojny niektórzy przejechali. Ci, co pozostali, mają bronić kraju. Ostatnio niektórzy przekroczyli granicę w odwrotnym kierunku. Wrócili do swojej ojczyzny, by wziąć udział w wojnie i ochraniać najbliższych.

Pomoc systemowa

W punkcie recepcyjnym uchodźcy mogą wypocząć i zjeść posiłek. Funkcjonuje tam punkt medyczny, który utworzył chełmski szpital. Jeśli pomoc jest niewystarczająca, chorzy są przewożeni do szpitala.

W miejscach recepcyjnych uchodźcy są rejestrowani i dostają wskazanie miejsca zakwaterowania. Z województwa lubelskiego mogą być kierowani w głąb kraju - czekają na nich województwa mazowieckie, wielkopolskie, zachodniopomorskie, pomorskie kujawsko-pomorskie, podlaskie i warmińsko-mazurskie. Jeśli uchodźcy nie będą mieli własnego środka transportu, zostanie im zapewniony.

Służby mundurowe już podzieliły się obowiązkami. Jak podkreśla wojewoda **Lech Sprawka, Jerzy Kwiatkowski**. Była radość, łzy wzruszenia. Tylu uchodźców jednocześnie nie udałoby się ugościć, gdyby nie bezinteresowna pomoc ludzi.

- Jestem poruszony tym, co tutaj się dzieje. Nikt nigdy nie widział takiej ofiarności ludzi. Mamy wszystkiego za dużo. Wysyłamy busy z towarem do Dorohuska, bo tam jest to teraz najbardziej potrzebne - mówi Kwiatkowski. - Bardzo zaangażowały się też ochotnicze straże pożarne, za co serdecznie dziękuję.

W sobotę Kwiatkowski poinformował nas, że spodziewa się transportu około 20 dzieci, które jadą na granicę bez rodziców. Zostaną przyjęte na jedną noc, a potem odbiorą je rodziny.

Na pomoc Ukraińcom

Prezydent Chełma poinformował w internecie, że w związku z wojną na Ukrainie przy Dworcu PKP w Chełmie zaczyna funkcjonować punkt informacyjno-administracyjny. Wszystkie osoby, które uciekają z Ukrainy, a znajdą się w Chełmie, będą

mogły tam uzyskać wszelkie niezbędne informacje. Takie punkty tworzone są też w innych miastach w regionie. Koordynacją wszelkich działań zajmuje się

wojewoda, jako przedstawiciel administracji rządowej.

Prezydent Chełma zapewnia także, że jesteśmy przygotowani na udzielenie pomocy i zapewnienie miejsc noclegowych Ukraińcom. W przyszłym tygodniu w urzędzie miasta ma być uruchomiony punkt dla przedsiębiorców, którzy prowadzą swoje działalności we współpracy z Ukrainą. Funkcjonuje także sztab kryzysowy, który w przypadku jakikolwiek pytań, czy problemów, udzieli odpowiedzi i pomocy.

Został też założony specjalny email: ukraina@umchelm.pl, na który można pisać z prośbą o pomoc uchodźcom i zaoferować swoje wsparcie - np. lokum dla potrzebujących.

Prezydent miasta zapowiedział też, że wszyscy mieszkańcy Chełma, którzy nieodpłatnie, z dobrego serca, udostępnili swoje mieszkania uchodźcom, otrzymają specjalny bon komunalny - zwolnienie z opłat.

Zapadła też decyzja, że przy ulicy Piotra Skargi 11 (wjazd od ulicy Koszykowej, rynek przy Piłsudskiego) będzie funkcjonował magazyn na wszelkie dary, środki pomocy dla uchodźców.

Chełmska Biblioteka Publiczna również uruchomiła zbiórkę darów na rzecz pomocy uchodźcom. W holu głównym biblioteki przy ul. Partyzantów 40 są przyjmowane koce, śpiwory, karimaty, środki higieniczne i artykuły spożywcze.

Chełm też się organizuje

- Ukraińcy walczą nie tylko za swoją wolność, ale także za nasze być albo nie być w wolnej Europie - powiedział na sesji rady miasta jej przewodniczący **Longin Bożeński**.

Rada Miasta Chełma przez aklamację przyjęła stanowisko w sprawie konfliktu zbrojnego na Ukrainie, solidaryzując się z mieszkańcami Ukrainy i potępiając rosyjską agresję militarną.

- Ukraińcy nigdy nie zapomną wsparcia i pomocy Polaków - zapewnił łamiącym się głosem **Stanisław Adamiak**, konsul honorowy Ukrainy w Chełmie.

Kolejny punkt recepcyjny został utworzony w Miejskiej Hali Sportowej. Jest tam udzielana pomoc medyczna. A co najważniejsze, uchodźcy mogą stamtąd być skierowani do miejsc zakwaterowania. W hotelu MOSIR wygospodarowano 43 miejsca, a w schronisku przy I LO - 49. Kowel, miasto partnerskie Chełma, zamierza skierować do Chełma grupy kobiet i dzieci potrzebujących schronienia.

- Ci, którzy przyjechali wcześniej, rezerwując sobie pokoje w hotelach, pytają teraz o możliwość zapłaty za nich bądź otrzymania wsparcia. Taki pobyt niestety jest traktowany jako prywatny i utrudnione jest finansowanie z budżetu państwa. Dlatego tak istotne jest, by każdy z uciekających z walczącej Ukrainy otrzymał dokumenty potwierdzające rejestrację w punkcie recepcyjnym i status pobytu w naszym kraju - mówi zastępca prezydenta **Dorota Cieślik.**

Czekamy na pasażerów pociągów

Pociąg z Kijowa do Warszawy codziennie przyjeżdża przepełniony i opóźniony o wiele godzin. Na peronie w Chełmie czekają na pasażerów przedstawiciele miasta, pracownicy punktów recepcyjnych, wolontariusze i bliscy. W ubiegły piątek z pociągu, w którym jechało 181 osób, wysiadło tylko troje pasażerów. Nie potrzebowali pomocy. Paczki z żywnością i środkami higienicznymi, które przygotowano w urzędzie miasta, zostały podane do pociągu. Pasażerowie musieli być już wycieńczeni przedłużającą się podróżą. Ale nie zostali na wschodzie. Na wielu z nich czekały rodziny w głębi kraju.

- Ludzie mają już umówionych pracodawców, miejsca pobytu. Nie wszyscy jadą bez planu. Telefon u nas dzwoni bez przerwy. Ludzie pytają o procedury związane z przekroczeniem granicy, potrzebne dokumenty. Tłumaczymy, że każdy dokument będzie dobry. Jak nie ma nic, to wystarczy akt urodzenia - mówi kierownik biura konsula Ukrainy **Elżbieta Bajkiewicz-Kaliszczuk**.

DBEZ

Na terenie Chełma funkcjonują cztery punkty pomocowe dla uchodźców:

- siedziba miejskiego sztabu pomocy dla Ukrainy (magazyn przy ul. Piotra Skargi 11 – wjazd od ul. Koszykowej, rynek przy Piłsudskiego), można tam uzyskać informację w sprawach dotyczących udzielenia pomocy uchodźcom, zbierania i wydawania środków pomocowych (darów) dla uchodźców, kontakt: ukraina@umchelm.pl, 698-158-332, czynny 24 h na dobę;
- hala MOSIR, główny punkt recepcyjny z możliwością czasowego pobytu z opcją wyżywienia i skorzystania z toalet i pryszniców, kontakt: 883-849-648, czynny 24 h na dobę;
- dworzec PKP, punkt recepcyjno-informacyjny, kontakt: 883-849-673, czynny w godzinach 7-19;
- dworzec PKS, punkt przesiadkowy z możliwością skorzystania z toalet, czynny 24 h na dobę.

eprasa.pl f36b2aacd9

Solidarni z Ukrainą

CHEŁM Kilkadziesiąt osób spotkało się w ubiegły czwartek przy chełmskiej siedzibie Honorowego Konsula Ukrainy w Polsce, by okazać wsparcie obywatelom Ukrainy zaatakowanym przez rosyjskiego agresora. Uczestniczyli w nim także Ukraińcy, którzy studiują w chełmskiej uczelni wyższej lub pracują w naszym mieście. Padło wiele współczujących słów. Wiele osób płakało.

Konsul Honorowy Ukrainy **Stanisław Adamiak** zaapelował o solidarność z Ukrainą walczącą o niepodległość i pomoc uchodźcom, którzy będą szukać schronienia w naszym regionie: - Chciałbym bardzo serdecznie podziękować państwu, że jesteście tutaj, by przeciwstawić się agresji, jaką Rosja okazuje Ukrainie.

Wypowiedzi uczestników pikiety „Solidarni z Ukrainą" były niezwykle emocjonalne.

- Przyjechałam do Polski z mężem i synem z Kijowa pięć lat temu. Mieszkamy tu w Chełmie. Bardzo trudno mi patrzeć na to, co dzieje się na Ukrainie. Ludzie giną... to jest straszne. Dzieci nie mają co jeść, ludzie trafiają do szpitala, niestety nikt nic z tym nie robi. Bardzo boli przez to serce - opowiada Ukrainka **Olga**. Na Ukrainie została większa część rodziny. - To trudna sytuacja dla każdego z nas. Cały czas myślimy o tym, że Europa pomoże uspokoić sytuację na Ukrainie, że będzie pokój - dodaje z nadzieją.

Na pikiecie głos zabrali również obywatele Ukrainy oraz osoby związane z Ukrainą.

- Moja partnerka biznesowa z Łucka, gdy się rozpłakałam do telefonu, uspokajała mnie. Powiedziała, że pracujemy dalej. Druga koleżanka, która mieszka w miejscowości Lubieszów, 10 kilometrów od granicy z Białorusią, przekazała mi, że plecaki jej synów są już spakowane - wyznała łamiącym się głosem **Galina Grabarczuk,** dyrektor Stowarzyszenia Samorządów Euroregionu Bug.

Nie tylko obywatele Ukrainy są przerażeni sytuacją panującą na wschodzie. -To jest straszne, co się dzieje u naszych wschodnich sąsiadów. Modlę się o siłę dla nich i cud - mówi jedna z uczestniczek pikiety. - Mam nadzieję, że ta wojna szybko się skończy. Szkoda mi tych ludzi, którzy tracą cały swój dobytek, muszą opuścić swój kraj i zacząć wszystko od nowa. Historia dzieje się na naszych oczach, szkoda, że tak brutalna.

- Mój znajomy, który jechał po swoją żonę i dziecko, nie został wpuszczony na Ukrainę. Czeka na granicy w Dorohusku, aż ktoś ze znajomych przewiezie jego rodzinę z Łucka - dodaje kolejna uczestniczka pikiety.

Pani **Barbara Ryś**, mieszkanka Chełma nie wyobraża sobie, że mogłaby nie uczestniczyć w tej pikiecie, bo bardzo solidaryzuje się z Ukraińcami. - Przecież to ludzie bezbronni, tak naprawdę bez żadnych szans, ale biją się dzielnie o swojej niepodległość. Szkoda mi ich, bo nic złego nie zrobili. Rosjanie chcą ich obedrzeć ze wszystkiego, narzucić swoją dyktaturę. Tak nie można. Choć przez chwilę byłam tak naprawdę z nimi i przy nich - mówi pani Barbara.

Zygmunt Gardziński z katedry Stosunków Międzynarodowych w PWSZ w Chełmie, kierownik działu współpracy z zagranicą wyraził swoją obawę o współpracę naukową z uczelniami na Ukrainie. Zapewnił, tak jak i kierownik Katedry Slawistyki **Mirosława Kawecka**, że uczelnia wesprze ukraińskich studentów przebywających w Chełmie.

Ukraińscy mieszkańcy Chełma nie tylko martwią się o swoich najbliższych, którzy zostali za wschodnią granicą, ale również o żołnierzy walczących o ich wolność. - Chciałbym wyrazić wdzięczność naszym żołnierzom, którzy są teraz w strefie działań wojennych – dodał **Maksym Iwanow** pochodzący z okolic Lwowa.

Konsul Honorowy Ukrainy **Stanisław Adamiak** w swojej wypowiedzi nawiązał również do wydarzeń historycznych oraz współpracy Chełma z Ukrainą.

- Polska trzydzieści lat temu jako pierwsza uznała suwerenność i niepodległość Ukrainy. Dzisiaj Ukraina jest zbyt słaba, by poradzić sobie z ogromną armią rosyjską, dlatego niezwykle ważne jest poparcie świata i całej społeczności międzynarodowej, Stanów Zjednoczonych, Europy dla Ukrainy.

Konsul poinformował również, że fundacja Partnerstwo i Współpraca, działająca przy Honorowym Konsulu Ukrainy podaje na swojej stronie internetowej, gdzie można wpłacić pieniądze na pomoc i wsparcie dla walczącej Ukrainy, ale też dla tych, którzy zostaną zmuszeni opuścić swoje państwo.

- Chcemy pomóc. My Polacy i mieszkańcy Chełma jesteśmy gotowi przeprowadzić zbiórki żywności, koców, poduszek i innych potrzebnych rzeczy. Chcemy działać, nie możemy tych ludzi zostawić samych sobie – apeluje **Anna Wyczyńska**, jedna z organizatorek pikiety „Solidarni z Ukrainą".

Atmosfera panująca na pikiecie była przejmująca. Nieznane sobie osoby przytulały się i podnosiły się na duchu. Na zakończenie konsul zaapelował do narodu rosyjskiego, by odważnie przeciwstawiał się agresji na Ukrainę. - Ukraina i Rosja przez wiele lat były jak siostry. Jestem pewien, że wielu zwykłych obywateli Rosji jest przeciwko tej agresji. Putin wszystkich nie zamknie! - zawołał konsul. - Solidarni z Ukrainą! - skandował zebrany tłum.

Job

W bankomatach zabrakło gotówki

REGION Wojna za naszą wschodnią granicą i wieści o atakach na sieci informatyczne spowodowały niepokój o oszczędności zgromadzone na kontach bankowych. Przy bankomatach tworzyły się kolejki, w wielu zabrakło gotówki.

Oblegane były bankomaty w całym przygranicznym regionie. „Wybrałem trochę gotówki, bo nie wiadomo, co będzie. Tuż obok jest wojna, lepiej się zabezpieczyć", „Przede mną w kolejce było dokładnie 26 osób. Nie potrzebuje teraz gotówki, ale kto wie, co będzie za tydzień czy dwa. Sąsiad poradził, żeby się zabezpieczyć", „Nikt nie chce zostać bez środków do życia" - usłyszeliśmy przy jednym z bankomatów w Chełmie. Największe kolejki ustawiały się codziennie przy bankomatach PKO BP. W piątek w południe deptak „blokowali" klienci Santander banku.

W piątek koło południa pieniędzy zabrakło w bankomatach, które znajdują się we włodawskim ratuszu. - Pieniądze szybko się skończyły. Nie tylko u nas. Mieszkańcy sygnalizowali, że jeździli od bankomatu do bankomatu. Gotówka się skończyła - powiedział nam burmistrz **Wiesław Muszyński**. - To niepotrzebna panika. Nie ma powodów, by gromadzić gotówkę, paliwo czy robić zapasy jedzenia. Jesteśmy bezpieczni. Rozumiem, że mieszkańcy mogą być zdezorientowani i zaniepokojeni, ale nie dajmy się zwariować.

O spokój zaapelowała też Komisja Nadzoru Finansowego. „W związku z napiętą sytuacją na Ukrainie można spodziewać się wzmożonych działań dezinformacyjnych na terenie Polski, związanych z dostępnością gotówki. Nie daj się nabrać i sam nie podawaj dalej fałszywych informacji. Polski sektor bankowy działa bez zakłóceń i realizuje wszystkie swoje funkcje wobec klientów" - czytamy w komunikacie.

Faj

REGION Wiele osób zaczęło wykupywać paliwo obawiając się, że go po prostu zabraknie

Szturm na stacje paliw

Polacy mieszkający w pobliżu wschodniej granicy masowo ruszyli na stacje paliw. Kolejki zaczęły się ustawiać w miniony czwartek, 24 lutego. Pod Orlenem i Lotosem - w szczytowym momencie - stało po kilkadziesiąt aut. Na tankowanie trzeba było czekać nawet 1,5 godziny.

Prezes Polskiej Organizacji Przemysłu i Handlu Naftowego **Leszek Wiwała** podkreślił we wpisie na Twitterze: „Magazyny ropy pełne, w bazach paliw zapasy wystarczą nawet na 3 miesiące, widać dziś lokalnie panikę wśród kierowców, ale firmy transportowe stoją w gotowości do zwiększonej aktywności. Paliwa dla wszystkich wystarczy!".

Wczesnym rankiem udaliśmy się na trzy duże stacje paliwowe znajdujące się w obrębie miasta. - Przyjechałam zatankować samochód jak zwykle, ale myślę, że ludzie tankują swoje samochody na wypadek ucieczki przed wojną - stwierdziła jedna z klientek na stacji Shell przy ul. Jordana w Chełmie.

Podobną opinię wyraził jeden z chełmskich instruktorów jazdy, który postanowił zaopatrzyć się w paliwo na stacji Orlen przy al. Armii Krajowej: - Bomby spadły 150 km od granicy polskiej, więc ludzie odczuwają niepokój, ja także... Wszyscy mamy świadomość, że wojna oznacza wzrost cen. Ludzie chcą być w pewien sposób zabezpieczeni. Wzrost cen już jest odczuwalny.

- Do miasta wróciłem wczoraj i koledzy poinformowali mnie, że jest problem na stacjach. Przyjechałem więc zatankować. Myślę, że obawy spowodowane są przede wszystkim tym, że Ukraińcy przyjadą do nas i zaczną masowo kupować paliwo - stwierdził mężczyzna tankujący swoje auto na stacji BP przy ulicy Kolejowej.

W trakcie naszej rozmowy okazało się, że w dystrybutorach zabrakło oleju napędowego.

- Zatankowałem rano, na szczęście, bo już koło południa na stacji zaczęło się robić tłoczno. Żałuję, że nie nalałem też benzyny w kanistry - powiedział nam pan **Grzegorz**, przedsiębiorca z Włodawy. Jego syn do tankowania robił trzy podejścia. - Pierwszy raz spróbowałem koło godziny 15, ale wtedy zakorkowana była niemal cała ul. Lubelska, przy której znajdują się dwie największe stacje paliw. Wróciłem trzy godziny później - niewiele się zmieniło. W końcu udało mi się zatankować przed godziną 22 - relacjonuje pan **Rafał**. - Wielu kierowców napełniało nie tylko baki, ale też kanistry, a nawet beczki - opowiada mieszkaniec Włodawy.

Tłoczno na stacjach było całą dobę. - Pracujemy non stop na pełnych obrotach, w nocy również. Jeśli ruch się nie zmniejszy, paliwa wystarczy nam jeszcze na jakieś pół godziny. Dostawę będziemy mieć prawdopodobnie w sobotę - usłyszeliśmy w piątek przed południem (25 lutego) od pracownika włodawskiego Lotosu. Stacja, odgórną decyzją, wprowadziła ograniczenia - tankować można do pełna, ale tylko samochód.

W górę poszły ceny. W czwartek litr oleju napędowego kosztował we Włodawie średnio 5,45 zł, w piątek rano już 5,86 zł.

Tuż przed weekendem koncern Orlen zdecydował o reglamentacji paliwa. „Kierowcy samochodów osobowych mogą obecnie zatankować jeden bak (50 litrów), natomiast kierowcy samochodów ciężarowych 500 litrów" - czytamy w oświadczeniu.

Po południu paliwa nie było na żadnej włodawskiej stacji.

- Mieszkańcy się boją i chcą być przygotowani na każdy scenariusz, stąd kolejki na stacjach paliw. Trudno się dziwić, w końcu Lwów czy Kijów są naprawdę blisko. Bomby spadają niedaleko nas - powiedział nam wójt gminy Włodawa **Dariusz Semeniuk.**

Faj, Racz

WOT-owcy na wezwanie!

REGION Żołnierze brygad Obrony Terytorialnej z województwa lubelskiego od piątku byli wzywani do jednostek wojskowych. Mieli 6 godzin na dojazd na miejsce.

Nowy status do natychmiastowego stawiennictwa żołnierzy Wojsk Obrony Terytorialnej był konieczny dla wsparcia administracji państwowej i samorządowej podczas przyjęcia uchodźców z Ukrainy. Żołnierze będą pomagać w organizacji i funkcjonowaniu punktów przyjęć sąsiadów ze Wschodu.

- Żołnierze brygad OT z województw: podlaskiego, lubelskiego i podkarpackiego od piątku od godziny 15 mogli być wzywani do jednostek wojskowych w czasie krótszym niż 6 godzin – informował pod koniec ubiegłego tygodnia płk **Marek Pietrzak**, rzecznik prasowy WOT.

Wszyscy żołnierze Wojsk Obrony Terytorialnej byli od tego czasu zobowiązani do sprawdzenia swojego wyposażenia, powiadomienia pracodawców oraz zapewnienia sobie możliwości stawiennictwa.

Pracodawca zatrudniający żołnierza WOT, w przypadku wezwania pracownika do pełnienia służby w trybie natychmiastowego stawiennictwa, nie ma obowiązku wypłacania pracownikowi - żołnierzowi wynagrodzenia za dni, w których pełnił służbę w trybie natychmiastowego stawiennictwa. Na ten czas udziela mu urlopu bezpłatnego. Pracodawca może ubiegać się o zwrot wydatków (rekompensatę) z tytułu zatrudnienia nowego pracownika na zastępstwo żołnierza WOT skierowanego do działań w trybie natychmiastowego stawiennictwa lub powierzenia tego zastępstwa innemu pracownikowi, który jest zatrudniany u tego pracodawcy.

(apm)

Zakaz przebywania przedłużony

WŁODAWA Zakaz przebywania przy granicy z Białorusią zostanie przedłużony do końca czerwca - tak wynika z projektu rozporządzenia MSWiA, opublikowanego na stronach Rządowego Centrum Legislacji. Do tego czasu ma zostać ukończona budowa zapory na granicy polsko-białoruskiej.

Z zakazu wyłączeni są m.in. mieszkańcy Włodawy i okolic miasta oraz osoby prowadzące tam działalność gospodarczą. Powodem restrykcji wzdłuż granicy z Białorusią jest kryzys wywołany działaniami reżimu Alaksandra Łukaszenki.

- Rozumiemy zasadność wprowadzenia takiego zakazu, chcielibyśmy jednak wiedzieć, co nas czeka. Co mamy robić? Przygotowywać się do sezonu turystycznego czy zamykać działalność? Czekamy na konkrety ze strony rządu - powiedział nam właściciel firmy, prowadzącej nad Bugiem spływy kajakowe. - Do sezonu turystycznego musimy przygotowywać się już teraz. Czy warto? Nie mamy pojęcia. Prawdopodobnie spróbujemy i przeniesiemy spływy na rzekę Włodawka - wyjaśnia przedsiębiorca.

Decyzją rządu zmartwiony jest też burmistrz Włodawy **Wiesław Muszyński.** - Jeśli ten zakaz będzie przedłużany o kolejne miesiące, dla miasta i okolic Włodawy będzie to katastrofa gospodarcza. Już teraz wielu małych przedsiębiorców musiało zamknąć swoje biznesy - mówi burmistrz. I zapewnia, że będzie w tej sprawie interweniował na szczeblu wojewódzkim i rządowym. Bez pomocy małe lokalne firmy po prostu przestaną istnieć - tłumaczy Muszyński.

Zakaz przebywania, rozporządzeniem ministra spraw wewnętrznych i administracji Mariusza Kamińskiego, obowiązuje w 115 miejscowościach województwa podlaskiego i 68 miejscowościach województwa lubelskiego, które przylegają do granicy z Białorusią. Początkowo wprowadzono go na trzy miesiące, do 1 marca. Wcześniej, od 2 września do końca listopada, na tym obszarze obowiązywał stan wyjątkowy.

Faj

eprasa.pl f36b2aacd9

Nie reklamuj się jak będzie trochę lepiej ...
REKLAMUJ SIĘ BY BYŁO LEPIEJ!
RADIO • INTERNET • FACEBOOK
Tysiące odbiorców - Twój sukces!
radio BonTon 104.90 FM CHEŁM
wdr@bonton.chelm.pl reklama@bonton.chelm.pl
82 563 90 40

Konopie uprawiał w szafie

CHEŁM Marihuanę, mefedron oraz kilka roślin konopi indyjskich znaleźli kryminalni w wynajmowanym przez 23-latka mieszkaniu w bloku w Chełmie. Młody mężczyzna trafił już do tymczasowego aresztu.

fot. KMP w Chełmie

Kryminalni z chełmskiej komendy przeszukali we wtorek (22 lutego) wynajmowane mieszkanie w bloku w Chełmie.

- Z ich ustaleń wynikało, że mogą tam być narkotyki. Pod wytypowanym adresem zastali zaskoczonego ich wizytą 23-latka – mówi komisarz **Ewa Czyż**, rzeczniczka prasowa Komendy Miejskiej Policji w Chełmie. - Przypuszczenia te potwierdziły się, gdy w jednym z pomieszczeń natrafili na uprawę kilku roślin konopi indyjskich.

Co ciekawe, marihuana hodowana była w przystosowanej specjalnie do tego celu części szafy ubraniowej.

Funkcjonariusze znaleźli też kilkanaście gramów mefedronu i susz marihuany, który pozwoliłby na przygotowanie ponad 300 dilerskich porcji.

23-latek w środę został doprowadzony do prokuratury, gdzie usłyszał zarzuty. Sąd zdecydował, że ma trafić do tymczasowego aresztu.

Posiadanie znacznej ilości środków odurzających lub substancji psychotropowych zagrożone jest karą pozbawienia wolności do lat 10. **(apm)**

Ciężarówki leżały w rowach

REGION Trzy podobne zdarzenia. Kierowcy ciężarówek tracili kontrolę nad autami i lądowali w rowie. Sypał się urobek kopalniany, a jabłka wypadały na pobocze.

fot. RG 2 Chełm

fot. RG 2 Chełm

We wtorek (22 lutego) przed 18 w Lucie w powiecie włodawskim samochód ciężarowy wjechał do rowu i częściowo zablokował drogę wojewódzką. Okazało się, że na szosę przewróciła się naczepa załadowana jabłkami. Strażacy z Włodawy musieli najpierw zabezpieczyć teren zdarzenia. Po rozmontowaniu przyczepy od pojazdu przy pomocy stalowej liny i wyciągarki udało się ściągnąć pojazd z pobocza. Nikomu na szczęście nic się nie stało.

Co ciekawe, kilka godzin później około godziny 1 w Sawinie kierujący pojazdem przewożącym jabłka zjechał do przydrożnego rowu. Na szczęście wyszedł cało z opresji. Tym razem interweniowali strażacy z Komendy Miejskiej PSP w Chełmie.

Natomiast w środę około godziny 14.30 w Chojeńcu jazdę w przydrożnym rowie zakończył kierowca ciężarówki z przyczepą załadowaną urobkiem kopalnianym. Mężczyzna odniósł niewielkie obrażenia. **(apm)**

Ukradł plecak i czyścił konto

CHEŁM Kryminalni ustalili i zatrzymali 40-letniego złodzieja, który z otwartego auta ukradł plecak. Z konta jego właściciela zniknęły pieniądze...

fot. KMP w Chełmie

Dyżurny policji otrzymał informację o kradzieży plecaka z dokumentami i kartą bankomatową.

- Z relacji zgłaszającego wynikało, że mienie skradzione zostało z otwartego samochodu pozostawionego na chwilę na jednej z ulic w Chełmie. Z rachunku bankowego mężczyzny dokonano też nieuprawnionych płatności kartą bankomatową na kwotę kilkudziesięciu złotych – mówi komisarz **Ewa Czyż**, rzeczniczka prasowa KMP w Chełmie.

Sprawą zajęli się policjanci kryminalni, którzy ustalili i zatrzymali 40-letniego mieszkańca Chełma. Odzyskali też całość skradzionego mienia. Z ustaleń śledczych wynika, że mężczyzna dwukrotnie posłużył się skradzioną kartą, dokonując płatności zbliżeniowej i trzykrotnie próbował jeszcze się tą karta posłużyć.

Zatrzymany usłyszał już zarzuty kradzieży i kradzieży z włamaniem, za co grozi mu do 10 lat pozbawienia wolności. **(apm)**

WYWÓZ NIECZYSTOŚCI PŁYNNYCH
Usługi Asenizacyjne
Indywidualna negocjacja cen

tel. 501 131 580
4623

KRASNYSTAW Miała być wielka kasa i miłość, zostały kredyty do spłacenia

47-latek na celowniku seksownej żołnierki

Ponad 63 tys. zł stracił 47-latek, który uwierzył kobiecie poznanej za pośrednictwem portalu społecznościowego. Kobieta podawała się za żołnierza armii Stanów Zjednoczonych i miała wysłać mu w paczce 2,5 mln dolarów. Pieniądze nigdy nie dotarły, a z czasem kontakt się urwał.

fot. Policja Krasnystaw

Krasnostawianin zgłosił oszustwo w ubiegłą środę. Policjantom opowiedział, że kobietę poznał we wrześniu ubiegłego roku. Podawała się za amerykańskiego żołnierza, obecnie przebywającego na misji w Jemenie. W oko musiało mu wpaść najwyraźniej jej ponętne zdjęcia. W trakcie korespondencyjnej znajomości mężczyzna zaprosił ją do Polski, na co chętnie przystała.

Kobieta poprosiła swojego amanta o wyświadczenie przysługi. Chodziło o odbiór przesyłki, w której miało być 2,5 mln dolarów amerykańskich.

- Zdaniem kobiety, pieniądze wysłane zostały celowo pocztą, a nie przelewem, aby uniknąć podatku. Za pomoc zaproponowała nawet pieniądze, ale mężczyźnie zależało na spotkaniu z kobietą. Amerykanka miała przyjechać do Polski i odebrać pieniądze, za które planowała otworzyć biznes. Niestety, przesyłka „utknęła" w Urzędzie Celnym w Berlinie i należało opłacić ubezpieczenie jej podróży po Polsce - mówi kom. **Piotr Wasilewski** z Komendy Powiatowej Policji w Krasnymstawie.

Mężczyzna otrzymał kontakt do kuriera z Niemiec i link do śledzenia paczki w Internecie. Przelał na wskazane konto 900 euro. Szybko jednak okazało się, że potrzebne były kolejne wpłaty. Tym sposobem 47-latek dokonał dalszych opłat w kwocie przekraczającej 63 tys. zł. Na ten cel zaciągnął nawet pożyczki w banku.

Można tylko spekulować, dlaczego 47-latek poświęcił tak dużo pieniędzy dla osoby, której nie widział na żywo. Być może liczył na odsyp i upojne chwile. Podejrzeń nabrał dopiero wówczas, gdy usłyszał od kuriera, że paczką zainteresowały się amerykańskie służby. W zamian za „święty spokój", potrzebna była wpłata 1 procenta wartości paczki.

- Gdy skończyły się pieniądze, kontakt z amerykanką się urwał. Po świetnie zapowiadającej się znajomości, mężczyźnie zostały kredyty do spłacenia - dodaje komisarz. **GD**

Wypadek w Poperczynie

GM. ŻÓŁKIEWKA Czy kierowca peugeota potrącił dwoje pieszych, bo został oślepiony przez ciężarówkę? Weryfikują to policjanci. Poszkodowani z poważnymi obrażeniami trafili do szpitala.

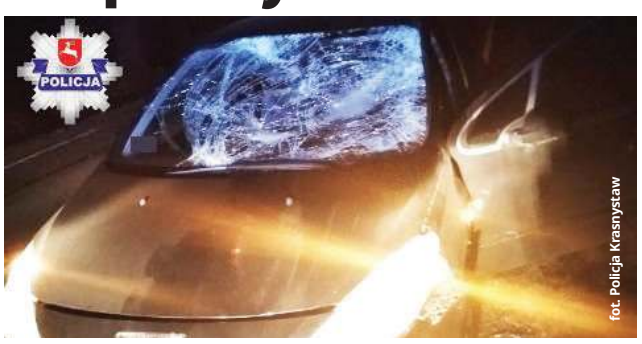

fot. Policja Krasnystaw

Do zdarzenia doszło w miniony czwartek na nieoświetlonym odcinku trasy Krasnystaw-Żółkiewka. Za kierownicą osobówki siedział 23-letni mieszkaniec gminy Leśniowice. Potrącił 46-letnią kobietę i 42-letniego mężczyznę. Wszyscy byli trzeźwi.

- Poszkodowani mają poważne obrażenia, ale ich życiu nie zagraża niebezpieczeństwo. Kierowca tłumaczył się, że wymijał samochód ciężarowy. Będziemy weryfikowali tę wersję, ale nie wykluczamy innych przyczyn - informuje kom. **Piotr Wasilewski** z Komendy Powiatowej Policji w Krasnymstawie. **GD**

PELLET DRZEWNY
sprzedaż hurtowa i detaliczna
BRYKIET DRZEWNY WŁASNEJ PRODUKCJI
Producent:
Graf Pellet, Sielec 136 B tel. 509 311 488
biomass.produkcja@gmail.com www.grafpellet.pl
6839

eprasa.pl f36b2aacd9

Dorohusk. 3 dzień wojny

W sobotę zjechała się do Dorohuska cała Polska, z darami i chęcią zabrania do siebie rodzin uciekających przed wojną. Nie było jednak kogo ratować, bo uchodźcy utknęli przed własną granicą. Dwie doby koczowali z dziećmi w samochodach i autokarach - zrozpaczeni, wyziębieni i głodni.

Wkrótce po tym, jak Putnin ruszył z całą swoją siłą na Ukrainę, w pałacu w Dorohusku otwarty został punkt recepcyjny dla uchodźców. To takie miejsce, gdzie można się na chwilę schronić, odpocząć, coś zjeść, ogrzać się i zarejestrować. Stąd pracownicy gminni wysyłają uchodźców do bezpiecznych kwater, nie tylko w naszym regionie, ale także w innych województwach. To tu można też zgłosić chęć przyjęcia Ukraińców uciekających przed koszmarem wojny.

- Pierwsza doba była ciężka, uchodźców było naprawdę sporo. Przyjeżdżali także w nocy. Był autokar z 50 osobami. Odpoczęli i pojechali dalej. Wszyscy dostali na drogę żywność i potrzebne rzeczy. Niektórzy czekali tutaj na swoje rodziny - opowiada wójt gminy Dorohusk **Wojciech Sawa**.

W SOBOTĘ RANO POMIESZCZENIA OPUSTOSZAŁY. OD GODZ. 4 RUCH GRANICZNY JAKBY ZAMARŁ.

Nikt nie wiedział, dlaczego ukraińskie służby nie odprawiają pasażerów. Kolejka samochodów osobowych i autokarów po tamtej stronie granicy była bardzo długa, ok. 10-kilometrowa.

- Ludzie czekają na odprawę już dwie doby. Siedzą i śpią w samochodach z małymi dziećmi. Marzną, bo nie ogrzewają aut, szkoda paliwa. Boją się, że zabraknie im na dojazd do celu - opowiada wzburzony mężczyzna, którego żona z dziećmi jest w jednym z autokarów. - Posłuchajcie, jak tam dzieci płaczą! - zrozpaczony przystawia mi do ucha swój telefon. - W autokarze jest ciasno, za dużo pasażerów, stoją w przejściach. Ile jeszcze wytrzymają w takich warunkach?

MIMO OBIETNIC RZĄDU, NIE URUCHOMIONO ODPRAW PIESZYCH.

Granicę można było przekroczyć wyłącznie w samochodzie. Prawdopodobnie komputerowcy nie poradzili sobie z systemem informatycznym, umożliwiającym rejestrację pieszych. A ten znacząco poprawiłby sytuację wielu uchodźców. Mężczyźni, zatrzymani mobilizacją w swoim kraju, odwozili kobiety z dziećmi pod granicę i tam były już zdane na siebie i łaskę innych ludzi. Jeśli ktoś miał jeszcze miejsce i zechciał się nad nimi zlitować, miały jak pokonać graniczny most.

- Matkę i siedmioro dzieci, w tym jedno niepełnosprawne, podwieziono w okolice przejścia. Jechali samochodem po przeciwnym pasie przez 4 kilometry, a potem szli pieszo do granicy - podróż przez mękę swoich bliskich relacjonuje **Natalia Popek**, Ukrainka pracująca w chełmskiej PWSZ. - Mieli szczęście, że kierowca jakiegoś dostawczaka się zlitował i pozwolił im wsiąść. Potem ukraińscy funkcjonariusze puścili samochód z 26 osobami bocznym pasem. Przyjechali do Polski po 8 godzinach. Pozostali stoją w 7-kilometrowej kolejce.

Matka z dwojgiem dzieci została u pani Natalii, dwoje dzieci przyjęły jej koleżanki z pracy, trzech chłopaków zakwaterowała zaprzyjaźniona rodzina.

NAMIOTY PRZY PAŁACU ZASYPANO DARAMI. Z GODZINY NA GODZINĘ PRZYBYWAŁO OSÓB CHĘTNYCH ZABRAĆ DO SIEBIE UCHODŹCÓW.

„Jak mogę pomóc”? To pytanie padało najczęściej. Od rana na plac przed pałacem podjeżdżały samochody z całej Polski wypełnione po brzegi żywnością, środkami higienicznymi, odzieżą, kocami. Ludzie spontanicznie wzięli się do segregowania tych rzeczy. Ktoś chciał postawić przy pałacu kuchnię polową, ktoś inny food

tracka... Ludzie zwozili gotowe kanapki, słodycze, ciepłe posiłki, termosy z herbatą i kawą. Deklarowali gotowanie zupy. Z każdej strony płynie jakaś pomoc. Trudno to wszystko skoordynować.

W sobotę, głównie z powodu spowolnionych odpraw, chcących pomagać było znacznie więcej, niż potrzebujących pomocy.

- Przez dwa dni przez punkt recepcyjny w Dorohusku przewinęło się około 400 osób. Odesłaliśmy je autobusem do DPS w Rejowcu albo same tam jechały, kiedy dostały adres. Wiele osób zabrali swoimi samochodami wolontariusze - słyszymy od pracownicy punktu. - Zaczęło się od 14 osób, a potem zaraz przyjechał autokar. Kierowca ukraiński zabrał w nim całą swoją rodzinę i wielu znajomych. Przywiózł ich do nas, przenocowali, dostali adresy i pojechali dalej.

Rodziny i przyjaciele nie chcą być rozdzielani. Jednego dnia grupa została skierowana do Rejowca, a następnego w punkcie pojawiła się kobieta z napisem REJOWIEC na dłoni. Koniecznie chciała być tam właśnie skierowana.

OFERUJĘ TRANSPORT I MIESZKANIE. PRZYJMĘ MATKĘ Z DZIEĆMI...

- Jestem pełen podziwu dla Polaków, którzy przyjeżdżają nawet z Gdańska, Gdyni, Białegostoku, Poznania. Wczoraj pan z Bydgoszczy czekał 16 godzin. Zabrał 4 osoby do siebie - dodaje wójt Dorohuska. - Ale z moich obserwacji wynika, że Ukraińcy niechętnie jadą w głąb Polski. Wielu chce być bliżej swoich domów, bo mają nadzieję, że wkrótce wojna się skończy i wrócą do siebie. Wczoraj pilotowałem 12 osób do gminy Żmudź. To miejsce bardzo im pasowało.

Tomasz Józwowicz przyjechał do Dorohuska z Medyki. Oferował podwózkę do Warszawy. - Nie godzę się na to, co dzieje się na Ukrainie. Pracuję w branży IT, mam wielu przyjaciół także w tym kraju. Przyjechałem pomagać, bo tak trzeba. My też kiedyś byliśmy w podobnej potrzebie - mówi z przekonaniem. Czekał na uchodźców cierpliwie od rana kilka godzin.

Żona **Kamila Bary** z Lublina pochodzi z Ukrainy. Zostały tam jej cztery siostry z małymi dziećmi. Wszyscy są już spakowani, ale na razie nie chcą opuścić swoich domów. Koło Kamieńca Podolskiego na razie jest w miarę spokojnie. - Tutaj jest ze mną żona, zna języki, może być tłumaczem, pomóc z dokumentami - mówi pan Kamil. - Będziemy czekać do skutku, aż dotrą tutaj uchodźcy. Zabierzemy

ich. Jak nie dzisiaj to jutro czy pojutrze...

Dariusz Łabędzki chce zabrać kogoś do siebie do Milejowa. - Przywieźliśmy sporo darów. Mamy wolny pokój, więc chętnie przyjmiemy jakąś matkę z dzieckiem. Znajomi też oferują kwatery. Będziemy czekać do wieczora, a jak trzeba, to znów przyjedziemy - zapewnia.

Małgorzata Kowalczyk przyjechała z mężem z Warszawy. - Każdy powinien pomóc. Mamy wolny pokój, możemy przenocować dzień, dwa, trzy...

- Zachęcony działaniem koleżanki, której udało się wczoraj odebrać dwie rodziny, postanowiłem zrobić to samo - mówi **Tomasz Caban**. - Możemy wziąć do Lublina siedem osób. Ja je dowiozę, a moi znajomi, z którymi łączy mnie wolontariat, rozlokują ich po domach. Czekają na uchodźców, planują menu dla gości.

Leki, ubrania, jedzenie, zabawki, środki higieniczne dostarczyły do Dorohuska panie ze Skierniewic, wsi Bednary i KGW Łyszkowice w powiecie łowickim. W 2-3 godziny uzbierały całą przyczepkę darów.

- Jestem Ukrainką, muszę pomagać - mówi dyrektorka skierniewickiego oddziału stowarzyszenia „Zróbmy To”. - Za nimi przy-

eprasa.pl f36b2aacd9

na Ukrainie

jechały dwa busy. W drogę powrotną chciały zabrać uchodźców, nawet 70 osób. Już przygotowano dla nich hotel. Dwa tygodnie temu zdążyłam zabrać ojca. Reszta rodziny nie zamierza wyjechać, choć mieszka w okolicach Kijowa, tam cały czas słychać wybuchy, nie ma spokoju. Nie są w stanie porzucić domów, poza tym nie ma transportu. Ci, co jednak zdecydowali się na ucieczkę, nocują w samochodach, nie mają ogrzewania, toalet.

POMOC NA SAMEJ GRANICY TEŻ JEST POTRZEBNA.

W budynku administracyjnym zbierana jest żywność, by można było przygotować poczęstunek dla tych, którzy wreszcie przejdą odprawę: kanapki, gorącą herbatę, kawę. Potrzebni są też wolontariusze do pomocy.

Osoby, które w sobotę zjechały do Dorohuska, chciały wesprzeć Ukraińców koczujących od wielu godzin w wyziębionych samochodach po tamtej stronie granicy, dostarczyć im jedzenie i koce, artykuły do higieny osobistej. Mimo dobrej woli kierownictwa Lubelskiego Zarządu Obsługi Przejść Granicznych nie udało się tego zrobić oficjalną drogą. Nie było woli współpracy ze strony służb ukraińskich. Przeładowano więc towar przywieziony pod szlabany ośmioma samochodami do autokarów jadących na Ukrainę. Wolontariusze dostali potwierdzenie, że wszystko zostało przekazane potrzebującym.

Pojemniki z kanapkami, parówkami, kabanosami, pączkami, owocami, chlebem i słodyczami dostarczono także na dworzec w Dorohusku, gdzie zatrzymał się do odprawy pociąg z Kowla. Na perony wylegli zmęczeni i przygnębieni Ukraińcy, głównie kobiety z dziećmi w różnym wieku. Na ten widok Polacy nie potrafili wydobyć z siebie żadnych słów pocieszenia.

GRANICA RUSZYŁA DOPIERO WIECZOREM.

red

Stanisław Adamiak, Konsul Honorowy Ukrainy w Polsce:

- Przede wszystkim brakuje informacji. Punkty powinny być lokowane tak, żeby były widoczne i powszechnie dostępne. Najlepiej przy przejściu granicznym. Już dzisiaj widać, że ludzie jadą do znajomych i omijają ten punkt. Trzeba dać im możliwość internetowej rejestracji albo stworzyć punkty w ośrodkach miejskich, żeby wpadli w system państwowej pomocy. Bez tego wkrada się chaos. Przez te punkty może przechodzić około 30 proc. uchodźców. Otrzymałem sporo telefonów od znajomych, którzy mówili, że nie są zarejestrowani i pytali, gdzie to zrobić.

eprasa.pl f36b2aacd9

CHEŁM Prace związane z instalacją pojemników powinny zakończyć się do końca listopada

Odpady będziemy składować pod ziemią

Siedem podziemnych i 79 półpodziemnych pojemników na odpady, a także 500 nowych, betonowych śmietniczek oraz 150 pojemników na psie odchody - pojawi się wkrótce w Chełmie.

fot. UM Chełm

Urząd Miasta podpisał umowę z firmą Polskie Pojemniki z Krosna Odrzańskiego, która pod koniec grudnia wygrała postępowanie przetargowe dotyczące tej inwestycji.

- Postępowanie zostało ogłoszone w trybie „zaprojektuj i buduj", co oznacza, że wykonawca będzie musiał najpierw opracować dokumentację techniczną inwestycji. Firma z Krosna Odrzańskiego ma na to 4 miesiące. Dopiero następny etap to prace budowlane. Te mają zakończyć się pod koniec listopada - informuje **Damian Zieliński** z gabinetu prezydenta Chełma.

Pojemniki podziemne zostaną zamontowane przy dworcu kolejowym, Chełmskim Parku Wodnym przy ul. Lubelskiej, parku przy hotelu Kamena, a także obok placu Kupieckiego, cmentarza przy ul. Wojsławickiej, przy miejskim stadionie oraz I Liceum Ogólnokształcącego im. Stefana Czarnieckiego. Z kolei pojemniki półpodziemne pojawią się na terenie chełmskich osiedli.

Ratusz zamierza przeznaczyć na ten cel prawie 8,2 mln złotych.

Przypominamy, że montaż podziemnych pojemników na odpady to część większego „śmieciowego" projektu, w ramach którego w Chełmie powstanie też nowy Punkt Selektywnej Zbiórki Odpadów Komunalnych.

Przetarg, który ma wyłonić wykonawcę tej inwestycji, został już zamknięty. Budowy PSZOK chce się podjąć pięć firm. Swoje oferty złożyły dwie firmy z Chełma oraz przedsiębiorstwa z Knurowa, Orchówka i Janowa Lubelskiego. Najdroższa oferta opiewa na ponad 3 mln 173 tys. złotych, najtańsza na niewiele ponad 2,5 mln zł.

Faj

GMINA KAMIEŃ Jak inaczej zapewnić bezpieczeństwo?

Awantura o znikające progi

Na skrzyżowaniu w Kolonii Kamień służby drogowe powiatu zdemontowały progi spowalniające. Oburzeni mieszkańcy miejscowości zapowiadają protest. Są jednak też tacy, którzy cieszą się, że progów już nie ma. A powiat ma problem.

Jeszcze nie tak dawno, pod koniec sierpnia 2020 roku, w Kolonii Kamień zamontowano progi zwalniające. Władze gminy przyjęły to z dużym zadowoleniem, bo zrealizowano w ten sposób liczne wnioski mieszkańców.

Nowe progi zamontowano zaledwie 1,5 roku temu

- Od tego czasu na tym skrzyżowaniu nie było żadnego zdarzenia drogowego ani wypadku, ani kolizji. Natomiast wcześniej dochodziło do nich notorycznie - mówi wójt gminy Kamień **Dariusz Stocki**.

Progi zamontowano po uzyskaniu niezbędnych pozwoleń i wykonaniu zmiany organizacji ruchu. Przy okazji ustawiono znaki ograniczające prędkość. Większość mieszkańców Kolonii Kamień była z tego rozwiązania zadowolona. Ale nie wszyscy. Właściciele pobliskich nieruchomości postulowali zdjęcie progów, bo gdy przejeżdżają przez nie ciężarówki, bardzo hałasują, a to przeszkadza zwłaszcza nocą.

Nieoczekiwanie, przed ponad tygodniem, progi zostały zdemontowane. Zaskoczony tym był nawet wójt gminy.

- Przyszła do mnie delegacja mieszkańców z pytaniem: „Dlaczego na to pozwoliłem?" A ja nic nie wiedziałem. To droga powiatowa - opowiada Stocki.

Delegacja zażądała ponownego zamontowania progów. Rozdzwoniły się też telefony od mieszkańców gminy. Jeśli ich postulat nie zostanie zrealizowany, zagrozili protestami. Niezadowoleni z braku progów chcą blokować przejazd samochodom, chodząc w kółko po przejściu dla pieszych.

- To skrzyżowanie jest naprawdę bardzo niebezpieczne. Jest tam zamontowane lustro, ale czasem pada deszcz i lustro jest zaparowane. Poza tym trzeba umieć z niego korzystać... - tłumaczy reakcję mieszkańców wójt.

Szybko się okazało, że progi zdjęto, bo się zużyły. Zamontowano je na drodze, gdzie często przejeżdżają ciężkie samochody. W sezonie wielotonowe przyczepy z burakami. Ostatnio też tiry skracały sobie tamtędy drogę, unikając zablokowanych przez remonty tras. To spowodowało, że kotwy mocujące progi się poluzowały. Śruby wystawały kilka centymetrów ponad powierzchnią, powodując zagrożenie dla przejeżdżających samochodów. Konieczne było więc usunięcie progów. Starostwo nie planuje ich ponownego montażu. Przynajmniej nie teraz. Nowe progi w krótkim czasie również uległyby uszkodzeniu.

- Wysłaliśmy pismo do policji o wzmożenie kontroli w tym rejonie, by kierowcy stosowali się do ograniczenia prędkości i tonażu. Skrzyżowanie jest prawidłowo oznakowane - mówi **Marek Bedliński**, dyrektor wydziału infrastruktury chełmskiego starostwa.

Na prośbę wójta gminy Kamień feralne skrzyżowanie, po demontażu progów, obejrzał osobiście starosta chełmski **Piotr Deniszczuk**. Towarzyszyła mu radna i członek zarządu powiatu **Grażyna Szykuła**. Najpierw byli skłonni przychylić się do zdania większości mieszkańców i wyrazić zgodę na ponowny montaż progów. Po rozmowach ze specjalistami od ruchu drogowego zdecydowali, że będą szukać lepszych rozwiązań, które zapewnią w tym rejonie bezpieczeństwo.

- Nasz wniosek o dofinansowanie przebudowy drogi na odcinku od Kolonii Kamień do Michałówki znalazł się na pierwszym miejscu listy rezerwowej. To oznacza, że najprawdopodobniej będziemy go realizowali. W związku z tym także skrzyżowanie zostanie całkowicie przebudowane. Jakie rozwiązania zostaną wykorzystane, zobaczymy. Niekoniecznie muszą to być progi zwalniające - mówi starosta Deniszczuk.

DBEZ

Nowocześnie w wiejskiej szkole

GM. LEŚNIOWICE Trzy interaktywne monitory trafiły do Szkoły Podstawowej w Leśniowicach. Nauczyciele już są przeszkoleni, jak z nich korzystać.

Taka niespodzianka po feriach spotka uczniów podstawówki w Leśniowicach. Nauczyciel, zamiast temat lekcji napisać kredą na tablicy, wyświetli go na dotykowym monitorze. Możliwości wykorzystania aktywnych tablic jest bardzo dużo. Nauczyciele mogą nie tylko nanosić notatki, jak na zwykłej tablicy, ale też np. edytować obrazy pobrane z sieci, korzystać z materiałów wideo dostępnych np. na YouTube czy tworzyć scenariusze zajęć lekcyjnych bogatych w multimedia. Wszystko po to, by skupić uwagę uczniów i zainteresować ich tematem lekcji.

Tablice zostały zakupione w ramach dofinansowania z rządowego programu rozwijania szkolnej infrastruktury oraz kompetencji uczniów i nauczycieli w zakresie technologii informacyjno-komunikacyjnych. Program realizowany jest pod hasłem Aktywna Tablica. Monitory dotykowe będą wspierały pracę nauczycieli, co w konsekwencji wpłynie na efektywność uczenia się i zapamiętywania nowych wiadomości przez uczniów. **DBEZ**

Ratusz stawia na cyfryzację

CHEŁM Urząd ogłosił kolejny przetarg w ramach realizowanego przez miasto projektu cyfryzacji. Projekt zakłada m.in. wdrożenie e-usług dla mieszkańców.

To oznacza m.in.: uruchomienie internetowej platformy mieszkańca, zakup i wdrożenie systemu kolejkowego w urzędzie miasta, implementację usług na platformie ePUAP, a także zakup systemu operacyjnego oraz silnika bazy danych dla elektronicznego zarządzania dokumentacją (EZD PUW).

- Potencjalni wykonawcy mają czas na składanie ofert do 22 marca - informuje **Damian Zielinski** z gabinetu prezydenta Chełma.

Miejmy nadzieję, że tym razem obejdzie się bez „wpadek".

Przypominamy. Projekt cyfryzacji realizowany jest od października 2020 roku. Pod koniec ubiegłego roku, na mocy rozstrzygniętych wcześniej postępowań przetargowych, do urzędu miasta i podległych mu placówek trafił nowy sprzęt komputerowy. Przenośne komputery z oprogramowaniem, stacją dokującą, monitorem oraz osprzętem dostało wtedy kilkadziesiąt instytucji. Nowy sprzęt otrzymały m.in. Chadek, chełmskie muzeum, biblioteka, MOSiR, Chełmskie Centrum Pomocy Dziecku i Rodzinie, a także zespół żłobków, przedszkola i szkoły.

Długo się nim jednak nie nacieszyły. Część placówek musiała sprzęt oddać. Dlaczego? Bo jak pisaliśmy w artykule „Kto oddaje i zabiera...", okazało się, że ze sprzętu mogą korzystać jedynie pracownicy administracji, w tym dyrektor, kierownik, pracownik księgowości, kadr czy płac lub obsługa sekretariatu. Jeśli np. nowy komputer dostał nauczyciel - to niezgodne z założeniami projektu.

Na realizację cyfryzacji Urzędu Miasta ratusz pozyskał ponad 7,5 miliona złotych ze środków Europejskiego Funduszu Rozwoju Regionalnego.

Faj

eprasa.pl f36b2aacd9

NASZE INTERWENCJE

Rowy wypełniły się wodą

GM. CHEŁM Jednego z mieszkańców Okszowa zaniepokoiła stojąca w przydrożnych rowach woda i tworzące się wokół rozlewiska. - Nie wszyscy dbają o to, by rowy i przepusty były drożne. Potem przez to mamy podtopienia - narzeka nasz Czytelnik.

Sprawa dotyczy nieudrożnionych rowów na terenie Okszowa. Jak nam przekazano, z powodu zapchanych przepustów i zalegających w rowach gałęzi i liści, w wielu miejscach wody opadowe nie spływają i tworzą rozlewiska, co grozi podtopieniami. Na prośbę naszego Czytelnika przesłaliśmy do gminy Chełm informację z sugestią zbadania sprawy.

Niedrożne przepusty to częsty problem w wielu miejscowościach, zwłaszcza wiosną.

- Pracownik urzędu gminy przeprowadził wizję terenową w celu potwierdzenia istniejącego problemu. Podczas wizji nie stwierdzono niedrożności rowów znajdujących się przy drogach gminnych. Jedynie w odnowionym w ubiegłym roku rowie znajdującym się przy ul. Świerkowej stwierdzono zanieczyszczenia butelkami i innymi odpadami. Fakt ten został już zgłoszony do pracowników gospodarczych w celu uprzątnięcia. Podczas wizji zauważono kilka zastoisk wody spowodowanych niedrożnością przepustów w rowach przydrożnych znajdujących się w pasie drogi powiatowej przy ul. Słonecznej. O fakcie tym poinformowaliśmy Wydział Infrastruktury Starostwa Powiatowego w Chełmie - poinformował **Mirosław Mysiak**, dyrektor wydziału rolnictwa, ochrony środowiska i obrony cywilnej Urzędu Gminy Chełm.

DBEZ

Czarne pudła przy granicy

DOROHUSK Przemyt papierosów o wartości ponad 110 tys. zł przechwycili funkcjonariusze z Nadbużańskiego Oddziału Straży Granicznej w Chełmie. Pod koniec tygodnia nie było jeszcze wiadomo, kto je zostawił nad Bugiem.

18 lutego mundurowi z placówki w Woli Uhruskiej znaleźli w pobliżu Bugu w powiecie włodawskim wyroby tytoniowe bez polskich znaków skarbowych akcyzy. 150 tys. sztuk przemytnicy popakowali w pakiety i owinęli je czarną folią.

Jak ustalili funkcjonariusze, pudła zostały wcześniej przemycone z terytorium Ukrainy do Polski. Ukryta w zaroślach kontrabanda miała zostać na kolejnym etapie przemytu odwieziona w głąb kraju. Funkcjonariusze przechwycony towar przewieźli do pomieszczeń służbowych. Jego wartość oszacowano na ponad 110 tys. zł.

Pod koniec ubiegłego tygodnia trwało jeszcze ustalanie sprawców tego przemytu.

fot. NOSG w Chełmie

W ubiegłym roku funkcjonariusze z Nadbużańskiego Oddziału Straży Granicznej nie dopuścili do wprowadzenia na krajowy rynek wyrobów akcyzowych o wartości ponad 27 mln zł. **(apm)**

POWIAT CHEŁMSKI Tylko mandatów było więcej...

Zamknięci przez wirusa pilnowaliśmy mieszkań

Służby mundurowe podsumowały miniony, pandemiczny rok, w którym wielu Polaków utknęło na dłużej we własnych domach. Trudno powiedzieć, w jakim stopniu miało to wpływ na nasze bezpieczeństwo, ale statystyki pokazują, że w porównaniu do roku poprzedniego - było o wiele mniej pożarów i trochę mniej przestępstw.

W Komendzie Miejskiej Policji w Chełmie pracuje 304 policjantów. W roku ubiegłym odnotowali 1057 przestępstw, czyli o 28 mniej. Mniej więcej połowa z nich, to były przestępstwa kryminalne. Mniej było kradzieży, także kradzieży z włamaniem. Natomiast statystycznie - więcej popełniono przestępstw gospodarczych. Spadła liczba przestępstw narkotykowych i popełnianych przez małoletnich.

Zupełnie odwrotnie wyglądają statystyki dotyczące ujawniania wykroczeń. Mieszkańcy Chełma i powiatu chełmskiego są coraz częściej karani. W ubiegłym roku policjanci wykryli 40 tys. 18 wykroczeń, czyli o 8 tys. 284 więcej niż w 2020 r. Wystawiono 31 tys. 917 mandatów karnych i 1297 wniosków o ukaranie do sądu. Ze statystyk wynika, że rośnie liczba popełnianych wykroczeń przez nieletnich, głównie kradzieży.

Mniej nawet fałszywych alarmów

Chełmscy strażacy mogą mówić o spokojnym 2021 roku. Mniej było pożarów zarówno na terenie powiatu chełmskiego, jak i Chełma. Szczególnie jest to widoczne w statystykach obejmujących okoliczne gminy. W 2020 r. na terenie powiatu chełmskiego odnotowano 524 pożary, a w rok później już tylko 291. Najwięcej, bo aż 261, było małych pożarów, 28 - uznano za średnie, a dwa były duże.

Nieco rzadziej strażacy brali też udział w akcjach związanych z miejscowymi zagrożeniami wywołanymi huraganami, silnymi wiatrami, kolizjami i wypadkami, nietypowym zachowaniem zwierząt, w tym owadów, i gwałtownymi opadami. Takich zagrożeń w ciągu roku było 745, czyli o 17 mniej niż rok wcześniej. Nawet fałszywych alarmów było mniej. W 2020 r. było ich 39, a w 2021 r. - 25.

Niestety, były ofiary śmiertelne. W ubiegłym roku na terenie powiatu chełmskiego dwie osoby zginęły w pożarach i 12 - w wypadkach. Ponadto 131 osób zostało rannych. Najwięcej niebezpiecznych zdarzeń odnotowano na terenie gmin: Chełm (182), Siedliszcze (132) i Dorohusk (112). Najspokojniej było w mieście Rejowiec Fabryczny (19), gminie Żmudź (30) i Dubience (35).

To się wydarzyło...

Do jednego z najpoważniejszych pożarów doszło 19 lutego ub. r. w Strzelcach na terenie gminy Białopole. Najpierw zapaliła się sadza w przewodzie kominowym, a następnie ogień objął poddasze domu. W działaniach brały udział 4 zastępy PSP i 3 OSP. Akcja trwała ok. 7 godzin.

20 kwietnia w Zawadówce w gminie Rejowiec wybuch butli gazowej propan-butan wywołał pożar budynku wielorodzinnego. Ogień strawił dwa mieszkania od strony podwórza oraz poddasze na całej długości budynku. Właściciel mieszkania miał liczne obrażenia ciała, w związku z tym został przetransportowany śmigłowcem do szpitala. Pozostałych 17 lokatorów budynku opuściło mieszkania samodzielnie. Po zakończeniu działań stwierdzono, że budynek nie nadaje się do zamieszkania, a mieszkańcy dostali lokale zastępcze.

26 czerwca 2021 roku w wyniku gwałtownych opadów deszczu w kilku miejscowościach powiatu chełmskiego doszło do lokalnych podtopień zabudowań i posesji. Do pierwszych zdarzeń doszło tuż po godzinie 8 rano w Leśniowicach oraz Majdanie Kukawieckim – po pierwszej fali opadów. Druga fala, około godziny 18, okazała się o wiele bardziej intensywna. Zostały zalane domostwa w Wołkowianach, Żmudzi, Kukawce, Majdanie Kukawieckim, Sarniaku, Wojsławicach i w Hucie. Największe podtopienie było w miejscowości Kukawka na terenie gminy Wojsławice.

2 sierpnia w Lechówce w gminie Siedliszcze na drodze krajowej doszło do wypadku. Samochód osobowy zderzył się z busem. Śmierć poniosły dwie osoby oraz 9 zostało rannych.

1 września w Rejowcu Fabrycznym przy ul. Cementowej doszło do pożaru zakładu magazynującego odpady. Ogniem objęte były trzy boksy z siedmiu, w którym zmagazynowanych było ok. 30 ton odpadów z tworzywa sztucznego, sprasowanych w bele. Ze względu na panujące duże i toksyczne zadymienie ratownicy prowadzili działania gaśnicze w aparatach ochrony układu oddechowego.

DBEZ

Będzie kąpielisko w Majdanie Zahorodyńskim

GM. SIEDLISZCZE Dobra wiadomość dla wszystkich uwielbiających wypoczynek nad wodą. Gmina Siedliszcze już drugi rok z rzędu organizuje kąpielisko w Majdanie Zahorodyńskim. Bezpieczeństwa nad wodą będą strzegli ratownicy.

Jeszcze w 2020 roku w Majdanie Zahorodyńskim nie było kąpieliska. Na tablicy ogłoszeń wisiała kartka „Zakaz kąpieli", mimo to w wodzie i na plaży w sezonie bawiły się tłumy. W dodatku w pobliżu plaży działa sklepik z alkoholem. Wielokrotnie interweniowało w tej sprawie Rejonowe Wodne Ochotnicze Pogotowie Ratunkowe w Chełmie.

- Nie ma to żadnego znaczenia, że zbiornik jest retencyjny. Jeżeli ludzie się tam kąpią, powinni mieć zapewnione bezpieczeństwo - argumentował na łamach Super Tygodnia Chełmskiego **Andrzej Klaudel**, prezes chełmskiego WOPR.

Niedługo później, w sierpniu 2020 roku, miał tam miejsce wypadek. Mężczyzna skoczył na główkę i doznał urazu kręgosłupa. Na szczęście, mimo że ratowników w pobliżu nie było, udało mu się o własnych siłach wyjść z wody.

Nie wiadomo, czy interwencje WOPR przyniosły skutek, czy jakieś inne czynniki miały na to wpływ, ale już rok później nad zalewem w Majdanie Zahorodyńskim można się była kąpać „legalnie". Tak samo będzie w tym roku latem. Trwają właśnie konsultacje w sprawie organizacji kąpieliska. Uwagi można składać do 10 marca.

- Kąpielisko na zbiorniku w miejscowości Majdan Zahorodyński jest organizowane drugi rok z rzędu. W ubiegłym sezonie cieszyło się dużą popularnością - zapewnia **Tomasz Szczepaniak**, sekretarz gminy Siedliszcze.

Kąpielisko będzie czynne od 25 czerwca do 4 września. Na razie nie wiadomo, czy to WOPR, czy inna organizacja zrzeszająca ratowników zapewni bezpieczeństwo. Gmina ogłosi przetarg na zabezpieczenie kąpieliska i wyłoni wykonawcę, który spełni wymagania. Koszty będą znane po otwarciu ofert - w maju lub czerwcu. Jak zapewnia sekretarz Szczepaniak, godziny pracy kąpieliska, wraz z regulaminem korzystania, zostaną dołączone do postępowania przetargowego i będą ogólnie dostępne na terenie kąpieliska, jak również na stronie BIP.

DBEZ

eprasa.pl f36b2aacd9

REGION Grunt musi spełniać wiele warunków...

Lasy Państwowe skupują ziemię

Leśnicy zaczęli akcję odkupywania prywatnych działek. Jaka ziemia ich interesuje i ile za nią płacą?

W kręgu zainteresowania są ziemie przylegające do lasów państwowych. Mogą to być działki rolne, które leśnicy obsadzą drzewami. W ten sposób powiększą się „zielone płuca Polski". Leśnicy nie pogardzą też działkami zadrzewionymi.

- Chodzi wyłącznie o grunty przeznaczone w miejscowym planie zagospodarowania pod zalesienie. Tylko takie mogą być przez nas kupowane. Jeśli więc ktoś sobie wymyśli, że sprzeda nam działkę w centrum wsi, to będzie rozczarowany, bo nie ma do tego podstaw - zastrzega **Piotr Kosmala**, rzecznik Nadleśnictwa Chełm.

Cena ziemi będzie uzależniona m.in. od położenia działki, jej kształtu, stanu zalesienia czy stanu drzew. Każdy zakup będzie poprzedzony wyceną rzeczoznawcy majątkowego. Jest szereg warunków, jakie musi spełniać działka, by Lasy Państwowe były nią zainteresowane.

- Działka musi mieć uregulowany stan prawny: założoną księgę wieczystą oraz nie może być obciążona na rzecz osób trzecich. Powinna graniczyć z gruntami nadleśnictwa. Ważne też jest, czy właściciel działki nie jest w sporze granicznym z sąsiadami, czy nie jest zabudowana, albo obciążona hipoteką lub innymi roszczeniami. W przypadku działek ze współudziałem nabycie może nastąpić za zgodą wszystkich współudziałowców - wylicza Kosmala.

Jak sprzedać swój grunt? Wystarczy się skontaktować ze swoim nadleśnictwem. W ofercie dokładnie opisać działkę – podać jej adres ewidencyjny. Chełmskie Nadleśnictwo nie ma narzuconego planu, ile ziemi ma kupić i za jaką cenę. Wszystko zależy od ofert, jakie złożą właściciele.

- Wzór oferty sprzedaży jest udostępniony na naszej stronie internetowej w zakładce ogłoszenia. Ponieważ procedura jest skomplikowana, nie należy się spodziewać, że wniosek zostanie rozpatrzony w ciągu 30 dni - dodaje rzecznik Nadleśnictwa Chełm.

Lasy Państwowe szczególnie są zainteresowane gruntami na których „istnieje możliwość zniesienia współwłasności lub regulacji przebiegu granicy polno-leśnej". Jak to rozumieć?

– Zdarzają się sytuacje, w których w sąsiedztwie lub nawet wewnątrz terenu gospodarowanego przez Lasy Państwowe są usytuowane enklawy innej własności. Z takimi sytuacjami mamy do czynienia głównie na Mazowszu i w Polsce wschodniej – wyjaśniają leśnicy.

Obecnie lasy to niemal 30 proc. (9,2 mln ha) powierzchni Polski. Daje nam to jedno z pierwszych miejsc w Europie. Niemal wszystkimi kompleksami (77 proc.) zarządzają Lasy Państwowe. Reszta należy do osób prywatnych. Te prywatne lasy też są w kręgu zainteresowania nadleśnictw. Dlatego część z właścicieli otrzyma od leśników ofertę kupna ziemi.

– Kupując nowe grunty, Lasy Państwowe realizują założenia Krajowego Programu Zwiększania Lesistości, opracowanego przez Instytut Badawczy Leśnictwa. Do 2050 roku lesistość Polski zwiększy się do 33 proc. – tak Lasy Państwowe wyjaśniają sens tej operacji.

DBEZ, News4media

Drugi raz ratowała życie dziecku

GM. DOROHUSK Ani chwili nie wahała się, gdy zadzwonił telefon i padło pytanie, czy podtrzymuje swoją chęć pomocy. Po raz drugi pojechała na pobranie szpiku. Był potrzebny choremu dziecku.

Agata Radzięciak jest nauczycielką Zespołu Szkolno-Przedszkolnego w Dorohusku, druhną OSP w Dorohusku i radną powiatową. W ubiegłym roku okazało się, że ma swojego genetycznego bliźniaka, któremu może pomóc wyzdrowieć. Ani chwili się nie wahała. Pierwszy zabieg pobrania szpiku był we wrześniu. Zakończył się powodzeniem.

Jej szpik został przetransportowany do Rosji, gdzie został podany małemu chłopcu, choremu na białaczkę. Po pięciu miesiącach od zabiegu znów zadzwonił telefon z międzynarodowej fundacji DKMS, która zajmuje się rejestracją potencjalnych dawców szpiku, prowadzi bazę i przeprowadza zabiegi pobrania szpiku. Okazało się, że dziecko ponownie potrzebuje jej szpiku.

- Dla mnie to była dobra wiadomość, bo wiem, że dziecko żyje i walczy. Z drugiej strony, to też informacja, że wdała się jakaś infekcja i znowu trzeba jego organizm wspomóc - mówi pani Agata.

Do Warszawy na pobranie szpiku pojechała 23 lutego. Dzień później wybuchła woja.

- Niepokoiłam się, czy „woreczek życia" przez to dotrze do dziecka na czas. Dostałam jednak informację, że na pewno przesyłka dojechała do szpitala - mówi Radzięciak.

Gdyby jej szpik utknął gdzieś na granicy, dziecko mogłoby umrzeć. Szpik dawcy po pobraniu regeneruje się przez ok. 2-3 tygodnie. Mogłoby już być za późno na pomoc biorcy. Na szczęście wszystko poszło dobrze.

- Czuję się bardzo dobrze. Jestem tylko trochę osłabiona. Zachęcam wszystkich do rejestrowania się w bazie danych DKMS, bo to może uratować komuś życie - dodaje.

DBEZ

Jak dobrze, że dziadkowie pracowali

GM. CHEŁM 13 komputerów, 81 laptopów i 4 tablety - ten sprzęt dostaną dzieci z rodzin popegeerowskich. Pomoc należy się rodzinom osób, które kiedyś pracowały w PGR-ach w Pokrówce i Stawie.

Gmina Chełm podpisała umowę o powierzenie grantu w ramach Programu Operacyjnego Polska Cyfrowa, którego celem jest wsparcie dzieci z rodzin pegeerowskich w rozwoju cyfrowym. Sprzęt w sumie kosztował 300 tys. 100 zł. Będzie przekazany osobom, które złożyły wszystkie wymagane dokumenty i spełniły kryteria.

Na terenie gminy Chełm funkcjonowały kiedyś dwa PGR-y, gmina więc była uprawniona do aplikowania w naborze o środki finansowe. Zakupiony sprzęt komputerowy ma być przeznaczony dla uczniów w różnym wieku. Programem objęte są już sześciolatki, ale mogli też uczestniczyć w nim pełnoletni uczniowie szkół średnich. Warunkiem otrzymania wsparcia było zamieszkiwanie na terenie gminy popegeerowskiej. Uczestnik programu musiał być krewnym w linii prostej byłego pracownika PGR-u i nie mógł korzystać wcześniej z dofinansowań czy też zwrotu kosztów za sprzęt komputerowy ze środków publicznych.

DBEZ

MPRD wciąż w „zawieszeniu"

CHEŁM W dalszym ciągu nie wiadomo, jaka przyszłość czeka Miejskie Przedsiębiorstwo Robót Drogowych w Chełmie i pracowników spółki. MPRD ma przejść reorganizację, ale konkretów brak.

- Nic nie wiemy, oprócz tego, że czekają nas zmiany. Prezydent Chełma do tej pory nie znalazł czasu, żeby się z nami spotkać. Czekamy, bo co nam pozostaje - usłyszeliśmy od związkowców z MPRD. - Póki co, sześciu pracowników przedsiębiorstwa ma przejść do ratusza. Tymczasem załoga liczy kilkadziesiąt osób, które boją się, co będzie jutro - dodają związkowcy.

Chełmscy urzędnicy zapewniają, że „zainicjowane przez zarząd spółki i radę nadzorczą analizy dotyczące sytuacji MPRD znajdują się na ukończeniu". - Wyłania się z nich pewien obraz odnośnie podjęcia dalszych, niezbędnych kroków, ale w tym momencie nie zapadły żadne decyzje kierunkowe - informuje **Damian Zieliński** z gabinetu prezydenta Chełma. - Co do wspomnianych pracowników MPRD, którzy podejmą pracę w urzędzie miasta, zostaną oni zatrudnieni w charakterze robotników gospodarczych - kwituje.

Faj

Coraz bliżej budowy PSZOK

CHEŁM Wiemy, kto wybuduje Punkt Selektywnej Zbiórki Odpadów Komunalnych w mieście. Tuż przed weekendem chełmski ratusz wybrał wykonawcę inwestycji. „Jako najkorzystniejszą uznano ofertę złożoną przez Lidertech Sp. z o.o. z Chełma" - czytamy w ogłoszeniu.

Spółka zażądała za swoją pracę 2 mln 530 tys. złotych. Za te pieniądze wykonawca będzie musiał zagospodarować teren, na którym znajdzie się PSZOK. Zakres prac obejmuje m.in.: postawienie nowych budynków, roboty budowlane w zakresie konstrukcji, budowy wodociągów i rurociągów do odprowadzania ścieków, montaż konstrukcji metalowych i fundamentowanie dróg.

Budowy chełmskiego PSZOK chciało się podjąć pięć firm. Swoje oferty złożyły dwie firmy z Chełma oraz przedsiębiorstwa z Knurowa, Orchówka i Janowa Lubelskiego. Najdroższa oferta opiewa na ponad 3 mln 173 tys. złotych. Oferta, która zwyciężyła, była najtańsza.

Przypominamy, że budowa Punku Selektywnej Zbiórki Odpadów to część dużego projektu. - W jego ramach powstaną także podziemne i półpodziemne pojemniki na odpady oraz m.in. 500 nowych betonowych śmietniczek - tłumaczy **Damian Zieliński** z urzędu miasta.

Na realizację całego projektu miasto pozyskało dofinansowanie w wysokości ponad 6,5 miliona złotych z Europejskiego Funduszu Rozwoju Regionalnego. **Faj**

Rodzinie, przyjaciołom,
kolegom i koleżankom męża,
sąsiadom i znajomym,
serdeczne podziękowania
za udział w ostatniej drodze
mojego ukochanego męża

śp. Henryka Kucharuka

za pomoc i wsparcie
składa
żona z rodziną

6528

5101
Chełmski Dom Pogrzebowy
Firma Łukowiec
Organizujemy pogrzeby na wszystkich cmentarzach i zajmujemy się transportem międzynarodowym zmarłych.
Chełm ul. Szpitalna 49
82-564 36 07
602 469 287
www.łukowiec.pl
Przeprowadzamy kremację w ciągu kilku godzin.
Posiadamy własną kaplicę i chłodnię.
Nasza firma jest Zarządcą Cmentarza Parafialnego w Chełmie przy ul. Lwowskiej.
Wszystkie czynności związane z pogrzebem, ekshumacją, pracami kamieniarskimi i budowlanymi muszą zostać uzgodnione w naszym biurze:
ZAKŁAD POGRZEBOWY
Chełm ul. Poległych 1
82-542 18 56 602 373 203
www.zakładpogrzebowychelm.pl
USŁUGI CAŁODOBOWE - BEZGOTÓWKOWE
Wypłacamy Zasiłki Pogrzebowe ZUS i KRUS Przed Pogrzebem

Kompleksowe Usługi Pogrzebowe
KOMPLEKS
Zakład Usług Pogrzebowych
24h
Chełm, ul.Rejowiecka 93
Rejowiec Fabr., ul. Dworcowa 4
82 566 40 53
502 791 454
2640

ORSZAK
NOWA WYŻSZA JAKOŚĆ
USŁUGI POGRZEBOWE
• Wola Uhruska, ul. Chełmska 18
• Hańsk, ul. Kościelna 9
tel. 697 718 454, 724 718 454
6463

eprasa.pl f36b2aacd9

Urząd Marszałkowski w Lublinie zaprasza Koła Gospodyń Wiejskich do udziału w kolejnej edycji konkursu o zasięgu wojewódzkim

Kobiety Gospodarne Wyjątkowe na start

Koła Gospodyń Wiejskich mogą już zgłaszać się do 4. edycji konkursu o zasięgu wojewódzkim Kobieta Gospodarna Wyjątkowa. Tym razem tematem przewodnim są potrawy z kaszy. Do wygrania cenne nagrody.

Konkurs Kobieta Gospodarna Wyjątkowa, organizowany przez Województwo Lubelskie we współpracy z Krajową Siecią Obszarów Wiejskich cieszy się coraz większym zainteresowaniem i popularnością wśród Kół Gospodyń Wiejskich. W 2019 r. uczestniczyło w nim 66 kół, rok później już 234 koła, ale rekordowa była ubiegłoroczna edycja, w której wzięło udział aż 308 kół i stowarzyszeń. Honorowy patronat nad tym wyjątkowym wydarzeniem przyjęła Pierwsza Dama **Agata Korhauser-Duda.**

Pokłosiem dotychczasowych konkursów jest wydana w 2020 r. publikacja Kobieta Gospodarna Wyjątkowa, która cieszy się wielkim uznaniem, nie tylko wśród laureatek konkursu. Obecnie trwają prace nad kolejnym wydaniem, jego premiera planowana jest już w marcu br.

- Konkurs Kobieta Gospodarna Wyjątkowa jest ukłonem w stronę Kół Gospodyń Wiejskich, na których spoczywa pielęgnowanie tradycji i przekazywanie dziedzictwa kulturowego naszego regionu kolejnym pokoleniom.

Jak podkreśla Zdzisław Szwed, Lubelszczyzna ma zarejestrowanych na ministerialnej liście wyrobów tradycyjnych aż 243 potrawy, a kolejne oczekują na rejestrację, z czego 31 to właśnie potrawy z kaszy.

Zgłoszenia do konkursu Kobieta Gospodarna Wyjątkowa przyjmowane są do 31 marca.

Panie zmierzą się najpierw w półfinałach na szczeblach powiatów, w których komisja konkursowa wybierze zwycięskie koła w każdej z trzech kategorii. Półfinały zaplanowane są tradycyjnie w miastach wojewódzkich starego podziału administracyjnego, czyli:

23-24 kwietnia w Zamościu dla KGW z powiatów: biłgorajskiego, hrubieszowskiego, janowskiego, tomaszowskiego, zamojskiego;

6-7 maja w Chełmie dla KGW z powiatów: chełmskiego, krasnostawskiego, włodawskiego;

19-20 maja w Białej Podlaskiej dla KGW z powiatów: bialskiego, łukowskiego, parczewskiego i radzyńskiego;

4-5 czerwca w Lublinie dla KGW z powiatów: kraśnickiego, lubartowskiego, lubelskiego, łęczyńskiego, opolskiego, puławskiego, ryckiego, świdnickiego.

Półfinaliści spotkają się podczas finału konkursu, który w tym roku odbędzie się w Zamościu 18 czerwca 2022 r.

Na szczeblach powiatowych laureatkom konkursu zostaną przyznane nagrody pieniężne o wartości: I miejsce - 500 zł, II miejsce - 400 zł, III miejsce - 300 zł.

Podczas finału wojewódzkiego konkursu Kobieta Gospodarna Wyjątkowa 2022 autorki najlepszych potraw z kaszą, ciast z owocami i rękodzieła otrzymają nagrody pieniężne w wysokości: I miejsce 3 000 zł, II miejsce 2 000 zł, III miejsce 1 000 zł oraz 7 wyróżnień po 500 zł w każdej z kategorii.

Celem konkursu jest promocja wszystkiego, co na Lubelszczyźnie jest najlepsze. Mamy wspaniałe owoce miękkie, aromatyczne zioła, smaczne jabłka, a także zdrowe kasze. I właśnie kasza jest tematem przewodnim tegorocznej edycji. Konkurs obejmuje trzy kategorie: „Potrawy z kaszą" – na najlepszy produkt z użyciem kaszy, „Ciasto z owocami", gdzie zostanie wybrany najlepszy wyrób cukierniczy oraz „Malowane na drewnie" – czyli wybór najpiękniejszego rękodzieła. Zapraszam gospodynie do udziału w tegorocznym konkursie – mówi **Zdzisław Szwed**, Członek Zarządu Województwa Lubelskiego.

Pula nagród w tegorocznej edycji konkursu Kobieta Gospodarna Wyjątkowa została zwiększona i wynosi ponad **100 tys. zł**.

1. Kategoria: Potrawy z kaszą

Kasza od stuleci gości na polskich stołach. Była filarem kuchni chłopskiej, jak i elementem kuchni dworskiej. Kasze podawano na wiele sposobów – jako zawiesiste zupy, dodatek do mleka, czy okraszane skwarkami, masłem, olejem, podawano je z serem, suszonymi grzybami, śliwkami, a także jako farsz i dodatek do mięs i sosów.

Lubelska kuchnia regionalna w dużej mierze opiera się na kaszy ze względu na bogactwo jej produkcji w regionie. Kto z nas nie zna smaku pieroga biłgorajskiego, gryczaka janowskiego czy pierogów z kaszą gryczaną i serem? A to tylko mały wycinek popularnych w regionie przysmaków.

Wyroby i potrawy zgłaszane do konkursu w tej kategorii powinny zawierać w przepisie kaszę: gryczaną, jaglaną, perłową, pęczak czy mannę. Komisja konkursowa oceni zarówno smak, jak i estetykę podania potrawy, a także związek z tradycją kulinarną regionu.

2. Kategoria: Ciasto z owocami

Bohaterem tej kategorii jest wyrób cukierniczy – ciasto lub deser, który w swojej recepturze zawiera owoce. Celem konkursu jest promowanie lubelskiej tradycji cukierniczej oraz zachęcenie lokalnej społeczności do jej kultywowania, ale także zwrócenie uwagi na fakt, że województwo lubelskie jest zagłębiem owoców miękkich.

Już same maliny z Lubelszczyzny stanowią niemal 85% krajowej produkcji, porzeczki 46%, a agrest 40%. Lubelskie to także truskawki, dzięki najwyższemu nasłonecznieniu – najsłodsze. Najbardziej znaną nie tylko Lubelszczyźnie, ale w całym kraju jest **malina kraśnicka** wpisana na Listę Produktów Tradycyjnych w kategorii „Warzywa i Owoce", a gotowymi wyrobami, które także znalazły się na tej liście są rogaliki półfrancuskie śmietanowe z masą orzechową i różą oraz pączki staropolskie z Ostrowa Lubelskiego. Mamy nadzieję, że nasz konkurs będzie inspiracją do zgłaszania kolejnych ciast i deserów na ministerialną listę produktów tradycyjnych.

Należy też wspomnieć o jabłkach bo lubelskie to drugi pod względem wielkości jabłkowy region Polski (22 tys. ha sadów). Co prawda druga edycja konkursu poświęcona była szarlotce, ale jabłka to także świetny składnik tart, rogalików, babeczek czy innych deserów.

Komisja konkursowa będzie oceniać wypieki i desery głównie pod kątem smaku i podania, ale też zastosowania rodzimych owoców.

3. Kategoria: Malowane na drewnie

Rękodzieło wykonane z drewna powinno być inspirowane sztuką ludową i regionalnymi tradycjami. Zgłoszone do konkursu prace należy wykonać techniką rękodzielniczą, ozdabiając drewno poprzez malowanie, wypalanie wzoru, obrazu.

6516

eprasa.pl f36b2aacd9

CHEŁM Trzy firmy są zainteresowane wybudowaniem bloku

Będą nowe mieszkania od TBS

W pierwszym kwartale bieżącego roku ma ruszyć budowa nowego bloku chełmskiego Towarzystwa Budownictwa Społecznego. Postępowanie przetargowe, które ma wyłonić wykonawcę robót, zostało zakończone w miniony czwartek.

- Wpłynęły trzy oferty. Obecnie analizujemy złożone dokumenty - powiedział nam prezes zarządu TBS **Bogdan Drygasiewicz**. - W międzyczasie trwają prace porządkowe na działce przeznaczonej pod budowę bloków. Teren jest oczyszczany i wyrównywany. Chodzi o to, aby wykonawca inwestycji mógł zacząć prace najszybciej jak to możliwe - dodał prezes.

Nowe mieszkania powstaną na osiedlu Zachód, u zbiegu ulic Szarych Szeregów oraz Zachodniej. Stanie tam sześciokondygnacyjny blok (jedna kondygnacja będzie podziemna z miejscami parkingowymi), w którym znajdzie się 50 lokali mieszkalnych. Powierzchnia użytkowa mieszkań wyniesie 2 655 metrów kwadratowych, do tego dochodzi m.in.: ponad 173 metry kwadratowe komórek lokatorskich oraz ponad 621 metrów kwadratowych parkingu podziemnego.

Wykonawca inwestycji będzie musiał też zagospodarować teren wokół bloku, czyli zbudować osiedlową drogę dojazdową, chodniki i miejsca postojowe dla samochodów, a także zadbać o oświetlenie terenu i zieleń.

- Jak tylko ta inwestycja zostanie ukończona, zabieramy się za kolejną. Wybudujemy kolejny blok, nieco większy z 75 mieszkaniami - mówi Bogdan Drygasiewicz.

Chełmskie Towarzystwo Budownictwa Społecznego zarządza obecnie ośmioma budynkami, w których mieszka ponad 260 rodzin. Mieszkania przeznaczone są dla osób pracujących, ale nieposiadających zdolności kredytowych. Najemcą w TBS może zostać osoba związana z Chełmem – która mieszka tu lub pracuje. Trzeba też udokumentować swoje dochody i mieć pieniądze na tzw. wkład własny.

Faj

REGION Rząd odtrąbił kres pandemii i znosi obostrzenia

Urzędnicy do pracy!

Zaledwie w styczniu rząd zalecił pracę zdalną i ograniczenie bezpośredniej obsługi petentów. Od marca wszystko się zmienia. Pandemia jest w odwrocie. Jak dawniej będziemy mogli chodzić po urzędzie i zaglądać urzędnikom do pokojów. Nie wszyscy są tak otwarci na zmiany.

Przepisy związane z pandemią zmieniają się jak w kalejdoskopie. Trudno za nimi nadążyć. Szczyt piątej fali miał nam przynieść załamanie systemu zdrowia. Tymczasem większość chorych przeczekała Covid-19 w domu. Statystyki zachorowań spadają. Rząd więc wycofuje się z obostrzeń. Od 1 marca nie będą już obowiązywały limity osób w sklepach i lokalach gastronomicznych. Otwarte zostaną dyskoteki oraz kluby. Praca w urzędach ma wrócić do normalności. W ubiegłym tygodniu trudno było dostrzec te zmiany. Kierownicy urzędów czekali na oficjalne rozporządzenie w tej sprawie.

- Czego oni jeszcze się boją? Sklepy normalnie pracowały, nawet w najtrudniejszych czasach. Ludzie na budowach robili swoje, nie siedzieli w domu. Pracowali kierowcy autobusów i sprzątaczki nie miały wolnego. A do chełmskiego ratusza nawet dodzwonić się nie można! Że o umówieniu się osobistym nie wspomnę - poskarżył się naszej redakcji jeden z mieszkańców Chełma.

Zapytaliśmy **Damiana Zielińskiego** z gabinetu prezydenta Chełma o obowiązujące zasady obsługi interesantów. Tradycyjnie już - odesłał nas do strony internetowej miasta. Nowe restrykcje obowiązywały od 25 stycznia. Jednocześnie w holu budynku chełmskiego ratusza mogło przebywać łącznie sześcioro interesantów: pięć osób załatwiających sprawę oraz jedna przy okienku bankowym. Wydział ewidencji ludności, gdzie wydawane są dowody osobiste i załatwiane meldunki, realizował obsługę bezpośrednią, umawiając interesantów na ustalone godziny. Wewnątrz mogły jednocześnie przebywać trzy osoby: dwie oczekujące i jedna załatwiająca sprawę w danym pokoju. Obsługa interesantów, zarówno przy ul. Obłońskiej 20, jak i przy Mickiewicza 32A odbywała się przy stanowiskach obsługi zlokalizowanych w holach budynków. Ten koszmar wkrótce ma się skończyć.

„Wraz z 1 marca przywrócona zostanie jednak pełna obsługa interesantów. Nadal jednak, zarówno w przypadku urzędników, jak i mieszkańców, trzeba będzie stosować się do obowiązku noszenia maseczek, dezynfekcji rąk, a także, gdy to możliwe, zachowania dystansu społecznego" - zapewnia Zieliński. Czy zwrot „pełna obsługa interesantów" oznacza, że będzie jak dawniej i poznikają biurka z korytarzy i listy kolejkowe na spotkanie z urzędnikiem? - wkrótce się przekonamy, bo urzędnicy prezydenta w swojej odpowiedzi, jak zwykle, nie wdają się w szczegóły.

Gdy Urząd Miasta w Chełmie ograniczał obsługę, więcej pracy mieli urzędnicy w pobliskich gminach wiejskich.

- Nie wiemy, co się dzieje w mieście, ale petenci nam mówią o długich listach kolejkowych i odległych terminach na złożenie wniosku o wydanie dowodu osobistego. U nas załatwiane jest to tego samego dnia. Mamy więc gros interesantów z Chełma. Tak jest od wakacji: na dziesięć wniosków, siedem jest składanych przez mieszkańców miasta - mówi wójt gminy Kamień **Dariusz Stocki**.

Urząd Gminy Kamień, tak jak wiele urzędów na terenach wiejskich, od lutego przeżywa oblężenie rolników, którzy składają wnioski o zwrot akcyzy na paliwo. Nie mogą tej sprawy załatwić przez internet. W styczniu były tłumy z powodu składanych wniosków o wypłatę zasiłku osłonowego. Każdemu są pieniądze potrzebne, więc wielu uznało, że lepiej wcześniej załatwić sprawy papierkowe, by dostać pieniądze w pierwszej transzy. Gdy tworzyły się kolejki, trzeba było czekać na dworze przed urzędem. Do środka wpuszczano pojedynczo. Za to nikomu nie odmówiono załatwienia sprawy tego samego dnia. Lepiej jednak było umówić się telefonicznie na konkretną godzinę i nie stać na mrozie. Na parterze urzędu szybko ustalano, kto i w jakiej sprawie przyszedł. Urzędnicy schodzili do interesanta, a jeśli sprawa tego wymagała, bo np. trzeba pobrać odcisk palca, zapraszali do siebie do gabinetu.

- Jak ktoś miał problem, to przychodził do mnie. Nikomu jeszcze nie odmówiłem. Po to się trzykrotnie zaszczepiłem - mówi Stocki.

Z wprowadzeniem zmian wójt Kamienia czeka na stosowne rozporządzenie. Jak mówi, urzędnicy będą zadowoleni, bo już nie będą musieli chodzić po schodach do petentów. Dla nich też to było uciążliwe. Chociaż system „łańcuszkowy" się sprawdzał...

Zmian jeszcze nie wprowadza starosta chełmski **Piotr Deniszczuk**. Też czeka na rozporządzenie. Na razie na korytarzach gmachu stoją jeszcze biurka, gdzie obsługiwani są petenci. Blokują przejście do gabinetów w poszczególnych skrzydłach budynku.

Po ratuszu w Wojsławicach też swobodnie chodzić petentom nie było wolno. Na parterze ustawiono biurko. Do interesanta przychodził pracownik merytoryczny i załatwiał jego sprawę. Jeśli wszyscy byli z tego zadowoleni, to czy biurko i tak będzie musiało zniknąć? Nie wiadomo. W gminie Białopole też się nad tym zastanawiają. Tam interesanci byli obsługiwaniu w holu na piętrze.

- Pracy zdalnej już nie ma, ale co znaczy powrót do normalności, nie do końca wiemy. Czy mamy demontować szyby z pleksi, które na szybko były montowane? Co znaczy, że maseczki będą obowiązkowe w dużych skupiskach ludzi? Też nie wiemy - mówi jeden z urzędników z terenu powiatu chełmskiego.

Od 28 lutego UG Chełm pracuje już bez ograniczeń pandemicznych. Obowiązuje jedynie dezynfekcja i maseczki. Skończyła się więc obsługa na holu.

„Obsługujemy interesantów zgodnie z obowiązującymi przepisami prawa i rozporządzeniami. Żaden z pracowników urzędu nie pracuje zdalnie. Obecnie czekamy na nowe rozporządzenie dotyczące zniesienia restrykcji i zgodnie z rekomendacjami administracji rządowej urząd będzie postępował" - zapewniał w ubiegły czwartek **Tomasz Szczepaniak**, sekretarz miasta Siedliszcze.

DBEZ

Szybkie konsultacje

GM. CHEŁM Od 14 do 15 marca mieszkańcy Jagodnego będą mogli wypełnić ankiety w sprawie utworzenia sołectwa i jego statutu. Jeśli będą na tak, wieś wybierze swojego sołtysa.

Wójt gminy Chełm podpisał zarządzenie w sprawie przeprowadzenia konsultacji z mieszkańcami wsi Jagodne. Czas na ich przeprowadzenie jest dosyć krótki, ale zorganizowano je w możliwie jak najbardziej przystępnej formie. Formularz ankiety konsultacyjnej został opublikowany na stronie internetowej gminy Chełm i w biuletynie informacji publicznej. Będzie również wyłożony w mobilnym punkcie konsultacyjnym we wsi Jagodne i w urzędzie gminy w Pokrówce.

Mieszkańcy wsi Jagodne, wypełniając ankiety, odpowiedzą na pytania: „Czy jest Pani/Pan za utworzeniem sołectwa Jagodne?" i „Czy jest Pani/Pan za przyjęciem projektu statutu sołectwa Jagodne?"

Formularz ankiety konsultacyjnej będzie można złożyć wyłącznie w okresie trwania dwóch dni konsultacji. Najwygodniej będzie można to zrobić w mobilnym punkcie konsultacyjnym. Specjalny samochód wraz z obsługą tego punktu będzie się przemieszczał przez wieś Jagodne, jadąc od strony Zarzecza. Wyruszy o godz. 12. Następnie zatrzyma się na dłużej przy posesji nr 7 - gdzie ma czekać na mieszkańców od godz. 15 do 17.

Uprawnionymi do udziału w konsultacjach są osoby posiadające czynne prawo wyborcze, mieszkające na terenie wsi Jagodne. Każda z tych osób może wypełnić tylko jedną ankietę.

Jeśli wieś Jagodne poprze pomysł utworzenia odrębnego sołectwa, rada gminy uchwali jego statut i wprowadzi zmiany w statucie gminy. Dopiero wtedy będzie można zwołać zebranie, wybrać sołtysa i radę sołecką.

DBEZ

Przejścia dla pieszych toną w ciemnościach

CHEŁM Zmotoryzowani mieszkańcy Chełma skarżą się nie tylko na dziurowe jezdnie, ale też nieoświetlone przejścia dla pieszych. - O tej porze roku szybko robi się ciemno. Latarni brakuje, czasem pieszego naprawdę trudno zauważyć - alarmuje nasz Czytelnik.

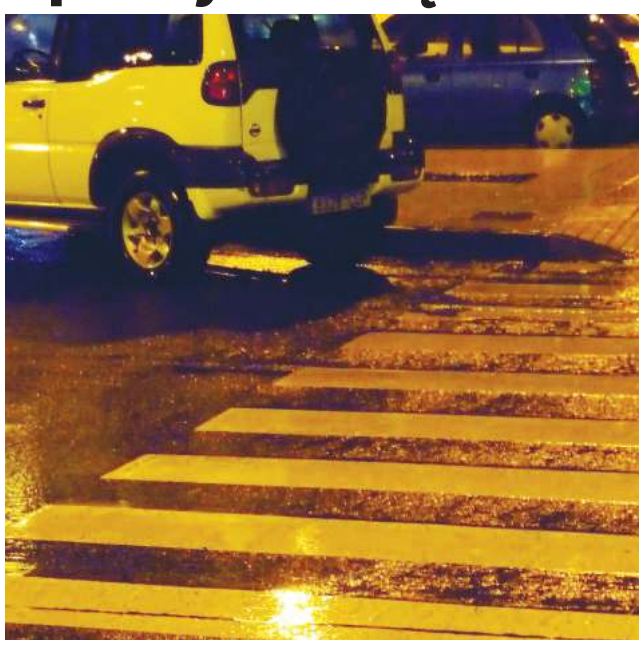

- Wracałem ostatnio do domu ul. Połaniecką. Był późny wieczór. Kobietę, która chciała przejść na drugą stronę ulicy, zauważyłem dosłownie w ostatniej chwili. Była ubrana na czarno. Na szczęście nie jechałem szybko i zwolniłem, bo wiedziałem, że zbliżam się do przejścia dla pieszych - opowiada pan **Kamil**. - Połaniecka to często uczęszczana ulica, w pobliżu jest szkoła, do której chodzą dzieci z osiedla. Popołudniami jest tu naprawdę tłoczno, dlatego ulica powinna być dobrze oświetlona, szczególnie przy przejściach dla pieszych - uważa. Jego zdaniem, oświetlenie przy „zebrach" przydałoby się też na ul. Wolności, Hrubieszowskiej czy na ul. Włodawskiej. - Dość ciemno jest też na Reformackiej i Pocztowej. Mieszkam w Chełmie od urodzenia, autem jeżdżę od ponad 20 lat i naprawdę nie widzę dużej poprawy, jeśli chodzi o uliczne oświetlenie - żali się nasz Czytelnik.

Przez ostatnie kilka miesięcy, od października ubiegłego roku, w Chełmie doszło do szesnastu zdarzeń drogowych z udziałem pieszych, z czego siedem miało miejsce na przejściach. - Kierowcy nie zachowali odpowiedniej ostrożności i nie ustąpili pierwszeństwa pieszym przechodzącym przez ulicę - informuje **Ewa Czyż**, oficer prasowa Komendy Miejskiej Policji w Chełmie. Dodaje jednak, że „tendencja jest spadkowa". - Kierowcy bardziej uważają, szczególnie że zmieniły się przepisy i w górę poszły stawki mandatów. Osoby zmotoryzowane powinny pamiętać, że zbliżając się do przejścia dla pieszych, zawsze należy zwolnić i zachować ostrożność, szczególnie o tej porze roku. Szybko robi się ciemno, a pieszy w terenie zabudowanym nie ma obowiązku noszenia odblasków. Jeśli ulica jest słabo oświetlona, takiego pieszego trudno dostrzec - tłumaczy policjantka.

Przekonał się o tym 65-letni mieszkaniec powiatu chełmskiego, który w połowie grudnia ubiegłego roku, po zmroku, na ulicy Rejowieckiej potrącił na pasach 64-latkę. Kierowca był trzeźwy. Podobnie jak mężczyzna kierujący ciężarówką, który w marcu ubiegłego roku na ul. 3 Maja, potrącił znajdującą się na przejściu 67-latkę. Ranną zabrano do szpitala.

Czy jest szansa na to, że przejścia dla pieszych w Chełmie będą lepiej oświetlone? - spytaliśmy w ratuszu.

- Miasto zamierza inwestować w monitoring. Obecnie procedowane są postępowania na konserwację oświetlenia, w ramach których zostaną wymienione lub naprawione uszkodzone oprawy - poinformował krótko w e-mailu pracownik Urzędu Miasta Chełm.

Faj

eprasa.pl f36b2aacd9

W skrócie z gminy Siedliszcze

Bez funduszu sołeckiego

- Podjęcie uchwały o wyodrębnieniu funduszu sołeckiego może nam zablokować inne inwestycje, które już są wpisane do budżetu - zapowiedział przed głosowaniem **Tomasz Szczepaniak**, sekretarz miasta.

Rada Miasta Siedliszcze co roku rezygnuje z wyodrębniania tego funduszu, bo po podzieleniu na sołectwa do wykorzystania są małe kwoty. Środki te można przeznaczyć na jedno, większe zadanie.

- Ale zawsze inicjatywy społeczne są wprowadzane do budżetu - zapewnia przewodniczący rady **Wiesław Prażnowski.**

Stawki bez zmian

W porządku obrad sesji była uchwała dotycząca ustalenia wysokości ekwiwalentu pieniężnego dla strażaków ratowników Ochotniczych Straży Pożarnych z gminy Siedliszcze. Mogło to sugerować, że ulegają zmianie stawki za uczestnictwo w działaniach ratowniczych, akcjach ratowniczych, szkoleniach lub ćwiczeniach pożarniczych. Nic podobnego. Chodziło jedynie o dostosowanie podstawy prawnej. Nadal strażacy będą otrzymywali 22 zł za godzinę akcji i 12 zł za godzinę szkolenia.

Co ważne - podano podczas sesji informację o możliwości realizacji dodatków ratowniczych. Z gminy wytypowano siedem osób, które spełniają wymogi i w sprawie których zostanie złożony odpowiedni wniosek do PSP w Chełmie.

Jest kasa na bezdomniaki

Uchwalono program opieki nad zwierzętami bezdomnymi. Wielu mieszkańców może być zaskoczonych, jakie pociąga on za sobą koszty. Na odławianie bezdomnych zwierząt i zapewnienie całodobowej opieki weterynaryjnej w przypadkach zdarzeń drogowych z udziałem zwierząt przeznaczono 28 tys. zł. Na zakup karmy dla zwierząt, w tym dokarmianie wolno żyjących kotów, jest 4 tys. zł. Aż 20 tys. zł urząd planuje wydać na utrzymanie zwierząt w schronisku. Nawet jeśli bezdomnych psów nie będzie, musi przekazać, zgodnie z umową, dotację celową na schronisko dla bezdomnych zwierząt w Chełmie. Ponadto 6 tys. zł zabezpieczono na inne wydatki dotyczące m.in.: zdarzeń drogowych z udziałem zwierząt, transport zwierząt i utylizację padłych zwierząt.

Rolnikom wolno bezpłatnie

Rada miasta wyznaczyła rolnikom i ich domownikom miejsca prowadzenia handlu produktami rolnymi, spożywczymi i rękodziełem wytwarzanymi na terenie gospodarstwa, runem leśnym, a także dziczyzną. W piątki i soboty będą zwolnieni z opłaty targowej, pod warunkiem, że okażą decyzję o wymiarze podatku rolnego, która potwierdza status rolnika. Te zasady obowiązują na targowisku miejskim w Siedliszczu przy ul. Lubelskiej.

Ach to RODO!

Burmistrza na sesji tym razem nie było, ale poprosił sekretarza, by zwrócił uwagę mieszkańców na zasady związane z ochroną danych osobowych.

- Czy to mieszkańcy, czy sołtysi chodzą po wsiach i zbierają podpisy pod czymś tam - czy chcą mieć lepszą drogę, czy oświetlenie. Bardzo proszę uczulić mieszkańców, żeby nie podpisywali się i nie podawali danych osobowych. To, co ostatnio widzieliśmy, to pesel, dowód osobisty. Wiecie państwo, jakie to są bardzo wrażliwe dane osobowe? To już zbiór danych osobowych, które trzeba gdzieś zgłosić. Ta osoba, która zbiera podpisy, zapoznała się z tymi danymi - przestrzegał Szczepaniak.

Polski Ład droższy niż przypuszczano

Rozstrzygnięto konkurs na inwestycje zaplanowane w gminie w ramach dofinansowania z Polskiego Ładu. Dotyczą budowy systemu granulacji osadów, dwóch przepompowni ścieków i dwóch małych odcinków wodociągów i kanalizacji na ulicy Spacerowej. W sierpniu ub.r. z wyliczeń wynikało, że będzie to kosztowało ok. 1,3 mln zł.

- Złożyliśmy wniosek na 1,6 mln zł, bo już zakładaliśmy inflację po 5-6 miesiącach. A przetarg się skończył na 2,2 mln zł, czyli 77 proc. od sierpnia poszło do góry. To była najtańsza oferta, bo kolejna była na 3,3 mln zł - informuje sekretarz miasta. **DBEZ**

szip
600 101 107
83 344 33 77
paliwa@sziptrade.pl
OLEJ NAPĘDOWY
SPECJALNA PROMOCJA CENOWA W LUTYM
ZAPRASZAMY ROLNIKÓW
• wysoka jakość produktu
• transport gratis
sprzedaż zbiorników do ON
www.sziptrade.pl
6489

Pandemiczny apetyt na seks

Pandemia uderzyła niemal we wszystkie gałęzie gospodarki. Niemal, bo okazuje się, że niektóre branże skorzystały na tym, że ludzie nagle musieli odnaleźć się w nowej rzeczywistości. Dziś liczą zyski. Dużym zainteresowaniem w czasach „zamknięcia" cieszyły się gadżety erotyczne. Chełmski sex-shop też nie narzeka od tamtej pory na brak klientów.

Kiedy dynamika zakażeń koronawirusem zaczęła wymykać się spod kontroli, Polacy musieli pierwszy raz zmierzyć się z lockdownem. Tam, gdzie było to możliwe, praca i nauka odbywały się w trybie zdalnym. Większość czasu spędzaliśmy w domach, niemal przez całą dobę przebywając z rodziną. Nieustanne towarzystwo, brak intymności i „własnego miejsca" spowodowały, że zmuszeni byliśmy poznawać się na nowo – w zupełnie innych, całkowicie nienaturalnych okolicznościach.

Niektóre związki nie przetrwały tej próby i rozpadły się, w innych zaczęła dominować agresja i wrogość. Okazuje się jednak, że pandemia w niektórych dziedzinach okazała się dobrą zmianą. Portal Mam Biznes zauważa, że niespodziewanie wzrosły zyski na rynku zabawek erotycznych.

- To prawda. W okresie pandemii sprzedaż zabawek erotycznych znacznie wzrosła. Ludzie kupują nie tylko online, ale również przychodzą osobiście przekonać się, jak wyglądają takie przedmioty. Zmawiając przez internet, nie mogą produktu zobaczyć, dotknąć, więc czasami się zniechęcają. Najbardziej chodliwym towarem jest bielizna damska oraz zabawki erotyczne, szczególnie zabawki dla par, które w okresie pandemii pragną coś w swoim życiu urozmaicić - mówi ekspedientka z chełmskiego sex-shopu.

– Najczęściej kupują je mężczyźni swoim kobietom, żeby rozbudzić w nich fantazje erotyczne, otwarcie na nowe zabawy i doznania. Ale coraz częściej również kobiety inwestują w dobrej jakości zabawki erotyczne dla siebie – czytamy w publikacji **Ewy Łukasińskiej**, prezeski jednego z prestiżowych sex-shopów online.

Autorka tekstu przytacza również wnioski z badań przeprowadzonych przez **prof. Zbigniewa Izdebskiego** z Wydziału Pedagogicznego Uniwersytetu Warszawskiego. Według ostatniego raportu „Zdrowie, relacje w związkach i życie seksualne Polek i Polaków w czasie pandemii Covid-19" nieco ponad połowa z nas pozytywnie oceniła swoje życie seksualne właśnie w czasie pierwszego lockdownu, z którym mierzyliśmy się wiosną 2020 roku.

Od momentu, kiedy pojawił się koronawirus i częściej spędzamy czas we dwójkę, sprzedaż zabawek erotycznych online wzrosła aż o 60 proc. Wśród najczęściej kupowanych produktów erotycznych znalazły się nie tylko prezerwatywy, ale również wibratory, kulki gejszy, seksowna bielizna i żele intymne. **News4Media, aga**

Kryzys narodzin także w Chełmie

CHEŁM W 2021 roku w Polsce na świat przyszło najmniej dzieci od zakończenia II wojny światowej. Programy prorodzinne nie zmieniają sytuacji, a najnowsze dane GUS nie są optymistyczne. Także w Chełmie z roku na rok rodzi się coraz mniej dzieci, a coraz więcej ludzi umiera.

W Chełmie w 2020 roku urodziło się 679 dzieci, a już w 2021 roku tylko 615. Wzrosła natomiast dość drastycznie liczba zgonów. W 2020 r. zmarło 1420 mieszkańców, a w 2021 r. aż 1657 osób.

W grudniu 2021 roku w całej Polsce urodziło się 25,4 tys. dzieci. W tym samym czasie zmarło 60,6 tys. osób, a ten tragiczny bilans jest tylko zapowiedzią równie złych danych za cały ubiegły rok. Na świat przyszło wówczas 331 tys. dzieci, czyli o 24 tys. mniej niż rok wcześniej. Co gorsza, w całym kraju odnotowano 519 tys. zgonów. Dla porównania w 2020 było ich 477 tysięcy.

Żeby pokazać, z jak złą sytuacją mamy teraz do czynienia, wystarczy wspomnieć, że na świat przyszło najmniej dzieci od zakończenia II wojny światowej. Tak samo jest, gdy weźmie się pod uwagę liczbę zgonów.

A to oznacza, że polityka prorodzinna rządu nie przynosi efektów. Mowa głównie o programie Rodzina 500 plus, czyli wypłacaniu przez państwo co miesiąc 500 zł na każde niepełnoletnie dziecko w rodzinie. Program jest sztandarowym działaniem PiS. Został uruchomiony wiosną 2016 roku. Miała to być zachęta do zakładania rodzin i ich powiększania.

– Zgodnie z programem w ubiegłym roku na świat powinno przyjść w wariancie tzw. średnim 333 tys. dzieci, a w wariancie optymistycznym – 375 tys. – powiedział dziennikarzom **Rafał Mundry**, ekonomista zajmujący się zagadnieniami demograficznymi.

Przypomnijmy, że kilka dni temu GUS przedstawił pierwsze dane ze zrealizowanego w 2021 roku Narodowego Spisu Powszechnego Ludności i Mieszkań. W Polsce mieszka obecnie 38,179,8 mln osób i jest to nieznaczny spadek w porównaniu z danymi sprzed dekady. Wtedy było nas o 0,9 procent więcej, czyli o 333 tys. osób.

Danych o narodzinach wówczas GUS nie podał, ale bił już na alarm, bo okazuje się, że społeczeństwo nam się starzeje w przyspieszonym tempie. Prof. **Piotr Szukalski** ostrzegał, że już teraz są gminy, w których 40 proc. mieszkańców stanowią osoby w wieku poprodukcyjnym i są obszary, gdzie 14 proc. mieszkańców ma ponad 80 lat. Tłumaczył też, że demograficzną prawidłowością jest to, że pokolenie prawnuków stanowi jedną piątą pokolenia pradziadków.

re, News4media

INFORMACJA

Na podstawie art. 35 ustawy z dnia 21 sierpnia 1997 r. o gospodarce nieruchomościami (Dz.U. z 2021 r., poz. 1899 ze zm.) **Starosta Chełmski** informuje, że na tablicy ogłoszeń Starostwa Powiatowego w Chełmie, a także na stronie internetowej www.spchelm.bip.lubelskie.pl oraz na stronie podmiotowej wojewody w Biuletynie Informacji Publicznej został wywieszony na okres 21 dni wykaz nieruchomości Skarbu Państwa przeznaczonych do oddania w najem. Bliższych informacji udzielają pracownicy Starostwa Powiatowego w Chełmie, Pl. Niepodległości 1, pokój 161, tel. (82) 562-75-23. 6531

Znajdź swojego dzielnicowego

REGION Policja zachęca do korzystania z aplikacji Moja Komenda. To narzędzie przygotowane w ramach programu „Dzielnicowy bliżej nas".

Aplikacja jest bezpłatna i zapewnia szybki dostęp do informacji o adresach i numerach telefonów obiektów policyjnych oraz kontakt ze wszystkimi dzielnicowymi. Co ciekawie, może pracować w trybie off-line, jednak jej pełna funkcjonalność jest widoczna przy zapewnieniu dostępu do Internetu. Wystarczy wprowadzić miejscowość, nazwę ulicy i numer posesji, a aplikacja wyszuka dzielnicowego, który dba o ten rejon.

Została przygotowana z myślą o osobach, które kontaktują się z policją w sytuacjach innych, niż te bezpośrednio zagrażające życiu lub zdrowiu. W nagłych przypadkach należy korzystać z numeru alarmowego 112.

- Dzięki aplikacji można odnaleźć najbliższą jednostkę policji, sprawdzić, jak nazywa się dzielnicowy, uzyskać pełne dane teleadresowe i połączyć się z nim jednym kliknięciem, jak też wysłać wiadomość e-mail - mówi sierżant sztabowa **Elwira Tadyniewicz**, rzeczniczka prasowa KPP we Włodawie. **(apm)**

eprasa.pl f36b2aacd9

Zagłosuj na Dobroczyńcę Roku 2021

Wspaniali ludzie, oddani innym, ofiarni i o wrażliwych sercach zostali zgłoszeni do drugiej edycji konkursu Dobroczyńca Roku 2021. Wszyscy zostali przez naszą redakcję nominowani, a to oznacza, że spotkamy się z nimi podczas uroczystej gali, którą zaplanowaliśmy 28 marca, by uhonorować ich za dobroczynną działalność.

Gdy rozszalała się epidemia koronawirusa, mieszkańcy naszego regionu wyzwoli w sobie olbrzymie pokłady dobroci. Każdy chciał zrobić jakiś dobry uczynek. Dla niektórych osób czynienie dobra stało się normą, codziennością, potrzebą. W kolejnym roku - 2021 - nie było już takiego powszechnego zrywu, a działalność dobroczynna przybrała nieco inną formę. Troska o ludzi potrzebujących wsparcia nie ustała, a dobroczyńców wcale nie ubyło, ich działania stały się bardziej zorganizowane, systematyczne.

Wszyscy, którzy zostali zgłoszeni przez Czytelników Super Tygodnia Chełmskiego, zostali przez naszą redakcję nominowani do tytułu Dobroczyńca Roku 2021. Głosowanie, które wyłoni zdobywców nagród specjalnych, przyznanych głosami Czytelników naszej gazety, już trwa.

Jak głosować na nominowanych?

Na kandydatów do tytułu Dobroczyńca Roku 2021 można głosować na kuponach z naszej gazety. Osoba głosująca może wysłać do redakcji lub wrzucić do naszej skrzynki ogłoszeniowej dowolną liczbę kuponów na swojego faworyta.

Jeden kupon z gazety to aż 5 punktów dla wybranego kandydata.

Jeśli ktoś z Państwa będzie miał problem z dostępem do gazety, może zamówić prenumeratę na poczcie lub u listonosza, albo zadzwonić do redakcji pod nr 565 27 05 i zamówić określoną liczbę egzemplarzy.

Anna Wyczyńska - chełmska społeczniczka, organizatorka akcji charytatywnych

Adam Polski - prezes Towarzystwa Przyjaciół Fajsławic

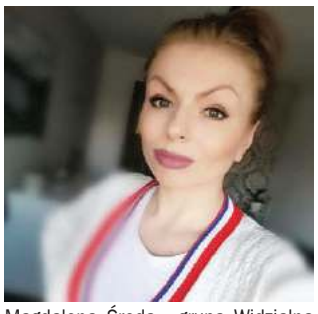
Magdalena Środa - grupa Widzialna Ręka

Weronika Furtak - Włodawskie bezdomniaki

Dorota Łosiewicz - radna powiatu chełmskiego

Ewa Jabłońska - szefowa grupy Poleskie Psy Ratownicze

Katarzyna Rot - Liderka Stowarzyszenia Polska 2050

Dariusz Grabczuk - chełmski radny

Ks. Rafał Laworski - wikariusz parafii pw. św. Zofii w Tarnogórze

Anna Dąbrowska-Banaszek - posłanka na Sejm, lekarka

Krystyna Łukasik - Paczka dla Bohatera

Agata Radzięciak - wolontariuszka Szlachetnej Paczki

Mirosław Księżuk - radny powiatu krasnostawskiego

Katarzyna Janicka – nauczycielka, chełmska radna

Janusz Bartoszuk - właściciel firmy BHM

Agnieszka Wolanin - szefowa WOŚP Krasnystaw

Nominowani

KATEGORIA INDYWIDUALNA

POWIAT CHEŁMSKI

- Agata Radzięciak - wolontariuszka Szlachetnej Paczki, członkini OSP w Dorohusku
- Anna Wyczyńska - chełmska społeczniczka, organizatorka akcji charytatywnych
- Janusz Bartoszuk - właściciel firmy BHM
- Magdalena Środa - grupa Widzialna Ręka
- Dariusz Grabczuk - chełmski radny
- Krystyna Łukasik - Paczka dla Bohatera
- Katarzyna Rot - liderka Stowarzyszenia Polska 2050
- Dorota Łosiewicz - radna powiatu chełmskiego
- Anna Dąbrowska-Banaszek - posłanka na Sejm RP, lekarka
- Katarzyna Janicka - nauczycielka, chełmska radna
- Bolesław Tomala z gm. Białopole

POWIAT WŁODAWSKI

- Ewa Jabłońska - szefowa grupy Poleskie Psy Ratownicze
- Weronika Furtak - Włodawskie bezdomniaki

POWIAT KRASNOSTAWSKI

- Ks. Rafał Lamorski - wikariusz parafii pw. św. Zofii w Tarnogórze
- Adam Polski - prezes Towarzystwa Przyjaciół Fajsławic
- Mirosław Księżuk - radny powiatu krasnostawskiego
- Agnieszka Wolanin - szefowa krasnostawskiego sztabu WOŚP
- Krystian Janiuk - wolontariusz Caritas i WOŚP

KATEGORIA ZESPOŁOWA

POWIAT CHEŁMSKI

- Szkolne Koło Caritas przy SP w Strachosławiu
- Szkolne Koło Caritas przy ZSP nr 3 w Chełmie
- Fanatycy Chełmianki - Biało-Zielony Mikołaj
- Młodzieżowy Dom Kultury w Chełmie
- Szkolne Koło Caritas w SP w Wierzbicy
- Szkolne Koło Caritas w Dorohusku
- Sportowy Wolontariat Dziecięcy Fundacji Cemex przy SP nr 1 w Chełmie
- Zakład Karny w Chełmie

POWIAT WŁODAWSKI

- Stowarzyszenie Inicjatyw Lokalnych Lepsza Przyszłość Gminy Hańsk
- Stowarzyszenie Centrum Wolontariatu we Włodawie
- Świetlica Opiekuńczo-Wychowawcza PCK w Hańsku

POWIAT KRASNOSTAWSKI

- Krasnostawscy Wolontariusze Szlachetnej Paczki
- Szkolne Koło Wolontariatu w Kraśniczynie
- OSP Tarnogóra
- Pracownicy SP ZOZ w Krasnymstawie

KUPON DO GŁOSOWANIA =5 PUNKTÓW

DOBROCZYŃCA ROKU 2021

Mój faworyt: .....

.....

imię i nazwisko kandydata lub nazwa kandydatury grupowej (stowarzyszenie, klub, organizacja, grupa nieformalna, itp.)

Dane osoby głosującej: .....

.....

imię i nazwisko, telefon kontaktowy

Wyrażam zgodę na gromadzenie, przetwarzanie i przekazywanie moich danych osobowych, zgodnie z ustawą z dnia 29 sierpnia 1997r. o ochronie danych osobowych Dz. U. z 2002 r. Nr 101, poz. 926 z późn. zm.; Wyrażam zgodę na wykorzystywanie mojego wizerunku do celów promocyjnych konkursu.

Data ..... Czytelny podpis.....

lubelskie Smakuj życie!

PAŃSTWOWA WYŻSZA SZKOŁA ZAWODOWA W CHEŁMIE 2001

eprasa.pl f36b2aacd9

Krystian Janiuk - wolontariusz Caritas i WOŚP

Krasnostawianin jest łącznikiem między Szkolnym Kołem Caritas w I LO w Krasnymstawie i krasnostawskim Centrum Charytatywnym Caritas, w którym działa od kilku lat. W ubiegłym roku został wyróżniony tytułem Wolontariusza Roku 2021.

fot. Caritas Archidiecezji Lubelskiej

- Nie spodziewałem się, że otrzymam nagrodę przyznaną przez Caritas Archidiecezji Lubelskiej. W liceum przeprowadzaliśmy zbiórki żywności, ubrań i produktów. Robiliśmy kiermasze świąteczne i wielkanocne na różne cele. Poza szkołą w centrum organizowaliśmy koncerty charytatywne, gry terenowe, różnego rodzaju akcje, zbiórki żywności w sklepach i markets. Były też warsztaty teatralne i przedstawienia - mówi Krystian Janiuk.

Dodaje, że zajął się wolontariatem, bo chciał pożytecznie wykorzystać czas wolny od nauki. Podkreśla, że pomaganie innym daje mu wiele przyjemności i satysfakcji. Nagroda z Caritasu jest dla niego miłym dodatkiem do tego, co robi na co dzień.

Poza tym już trzykrotnie był wolontariuszem krasnostawskiego sztabu Wielkiej Orkiestry Świątecznej Pomocy. Angażował się również w pomoc podczas organizacji Chmielaków Krasnostawskich i Nocy Muzeów. Warto dodać, że wziął też udział w pierwszej edycji Krasnystaw Young Vocal Challenge. Nagrał teledysk do piosenki „Bądź przy mnie" z repertuaru Kamila Bednarka. **GD**

Bolesław Tomala z gm. Białopole

Pan Bolesław jest emerytem. Mieszka w gminie Białopole. Ma prawie 82 lata. Kiedyś wspólnie z żoną prowadził gospodarstwo rolne, ale obecnie jest już na to zbyt schorowany. Był też kierowcą w PKS-ie. Bardzo lubi majsterkowanie. Swój czas wolny poświęca naprawianiu używanych rowerów. Nigdy wcześniej nie myślał o działalności charytatywnej. W końcu się jednak odważył.

W ubiegłym roku postanowił obdarować dzieci z domu dziecka. Jesienią przywiózł do Chełmskiego Centrum Pomocy Dziecku i Rodzinie pięć pięknie wyremontowanych rowerów i hulajnogę. Dał je nastoletnim dzieciakom w prezencie.

- Wzruszyłem się, gdy mi dziękowały. Odprowadziły mnie pod samą furtkę - mówi pan Bolesław.

- Rowery sprawiły dzieciom wiele radości. Jeździły nimi do końca sezonu. Od razu wydrukowaliśmy dla pana Bolesława podziękowania, bo to był piękny gest - mówi **Anna Tokarska**, dyrektorka placówki. **DBEZ**

Szkolne Koło Caritas przy ZSP nr 3 w Chełmie

Szkolne Koło Caritas w SP w Wierzbicy

Stowarzyszenie Centrum Wolontariatu we Włodawie

Szkolne Koło Wolontariatu w Kraśniczynie

Stowarzyszenie Inicjatyw Lokalnych Lepsza Przyszłość Gminy Hańsk

Świetlica Opiekuńczo–Wychowawcza Polskiego Czerwonego Krzyża w Hańsku

Krasnostawscy Wolontariusze Szlachetnej Paczki

Szkolne Koło Caritas przy SP w Strachosławiu

Szkolne Koło Caritas w Dorohusku

Pracownicy SP ZOZ w Krasnymstawie

OSP Tarnogóra

Zakład Karny w Chełmie

Sportowy Wolontariat Dziecięcy Fundacji Cemex „Budujemy Przyszłość" przy SP nr 1 w Chełmie

Młodzieżowy Dom Kultury w Chełmie

Fanatycy Chełmianki - Biało-Zielony Mikołaj

SENATOR RP
PROFESOR
Józef Zając
BIURO SENATORSKIE
czynne codziennie w godz. 9.00 - 14.00
22-100 Chełm, ul. Lwowska 14 A, lok. 5
4596

Twój Agent
Ubezpieczenia
Kinga Jędrzejewska
NAJLEPSZE UBEZPIECZENIA DLA CIEBIE
Chełm, ul. Lwowska 13 R
kontakt@twojagentchelm.pl
798 707 260
663 065 989
5964

CEMEX
INNOWACYJNOŚĆ
PARTNERSTWO
ODPOWIEDZIALNOŚĆ
PROFESJONALIZM
www.cemex.pl

BŁAŻEJ
Sklep Jubilerski
biżuteria z klasą...
Chełm, ul. Gdańska 4
Chełm, ul. Lutosławskiego 4, lok. 9
Centrum Handlowe Demos
Włodawa, ul. Okunińska 4
4594

eprasa.pl f36b2aacd9

Klub SUPERksiążki

O humorze i u/śmiechu,
Wydawnictwo PRIME BOOKS

Śmiech i uśmiech to uniwersalny wyraz emocji, który rozumieją ludzie na całym świecie. Henryka Radziejowska-Semków, ekspertka w dziedzinie gelotologii (nauki o śmiechu), napisała niniejszy przewodnik po tym wyjątkowym zjawisku, zaadresowany do bardzo szerokiej rzeszy odbiorców – od naukowców, terapeutów i pedagogów po osoby zwyczajnie zainteresowane zagadnieniem u/śmiechu.

To niezwykłe kompendium wiedzy dla tych, którzy lubią się śmiać, jak i tych, którzy mają problem z uśmiechaniem się na co dzień – pełne porad i wskazówek, jak śmiać się częściej i dlaczego warto to robić. Zawiera arcyciekawy rys historyczny fenomenu, jakim jest u/śmiech, oraz obszerny zestaw ćwiczeń do wykorzystania zarówno w domu, jak i na zajęciach z różnymi grupami.

Skąd wziął się u/śmiech? Czy kiedyś śmialiśmy się inaczej niż dzisiaj? Co zrobić, by wywołać uśmiech na twarzy swojej i innych? Czy warto śmiać się częściej? Jakie korzyści, oprócz dobrego humoru, przynosi nam u/śmiech? Odpowiedzi na te i wiele innych pytań znajdziemy na kartach tej niecodziennej książki.

Burza,
Wydawnictwo Prószyński i S-ka

Ewelina Zawadzka, właścicielka zakładu pogrzebowego w Młynarach, samotna matka czteroletniej Karoliny, wiedzie spokojne i stabilne życie - aż do dnia, gdy podczas gwałtownej burzy koło dawnego młyna wodnego zostaje znaleziona martwa kobieta, Marzena Tolak, blogerka, która niedawno wraz z rodziną zamieszkała w dawnym browarze. Policja podejrzewa zabójstwo, jednak sprawę przysłania śmierć kilkunastu osób w tragicznym wypadku autobusu, zgniecionego przez przewracające się w czasie nawałnicy drzewa. Ciało Marzeny z powodu braku miejsc w elbląskim prosektorium trafia do zakładu Eweliny.

Jest to początek zaskakującej serii wydarzeń, które bez reszty pochłaniają główną bohaterkę. Martwa kobieta nie była jej obca - znały się, spotykały, a feralnego popołudnia Ewelina opiekowała się córeczką denatki. Była też świadkiem dziwnych sytuacji, które ją niepokoiły.

Zawiedziona brakiem postępów w policyjnym śledztwie Ewelina rozpoczyna samodzielne poszukiwania zabójcy. Na jaw wychodzą skrywane latami tajemnice, a głównym przeciwnikiem jest upływający czas.

Czerwone jezioro,
Wydawnictwo Agora

Jakie ciemne sprawki łączą uczestników ekskluzywnego przyjęcia ze zbrodniami popełnianymi przed laty w radzieckim garnizonie? Czy miejscowa legenda o żołnierzach topiących ciała kobiet w Czerwonym Jeziorze to tylko fikcja?

Kuba Krall był na szczycie: najlepszy polski fotoreporter, autor szokujących zdjęć ze wszystkich wojen ostatnich lat. Ale sukces to tylko maska, za którą kryje się leczony alkoholem syndrom stresu pourazowego. Gdy Krall sięga dna i wraz z perspektywami kończą się mu pieniądze, niespodziewany ratunek nadchodzi ze strony dawnego przyjaciela, a obecnie wziętego biznesmena. Tylko czy to aby na pewno ratunek?

Kuba dostaje zlecenie ostatniej szansy: ma sfotografować przyjęcie weselne wszechwładnego i cynicznego rosyjskiego oligarchy, Borysa Morozowa. Ale oko fotografa potrafi wyłowić z luksusowej scenerii niewygodne szczegóły. Pannę młodą, która jeszcze na weselu zdradza świeżo poślubionego męża. Tajemniczego mężczyznę w szatach jurodiwego. Zmasakrowane zwłoki, które ktoś porzuca nad ranem na terenie imprezy…

Rozwiązanie zagadki kryją zdjęcia. Trzeba tylko wiedzieć, jak na nie patrzeć.

Od marca więcej dorobisz do emerytury i renty

REGION Osoby pobierające wcześniejsze emerytury i renty będą mogły więcej dorobić do swoich świadczeń. Limity zmieniają się 1 marca. Świadczeniobiorcy muszą też pamiętać, by do końca lutego powiadomić Zakład Ubezpieczeń Społecznych o przychodach z ubiegłego roku.

Obowiązek informowania ZUS o przychodach i limity dorabiania nie dotyczą emerytów, którzy ukończyli powszechny wiek emerytalny (60 lat – kobiety, 65 lat – mężczyźni). Za to młodsi emeryci i renciści muszą uważać na swoje dodatkowe przychody.

- Dobra wiadomość jest taka, że od 1 marca limity przychodów wzrosną, ponieważ wzrosło przeciętne wynagrodzenie w Polsce. To znaczy, że będzie można więcej dorobić do świadczenia z ZUS bez ryzyka jego zmniejszenia lub zawieszenia wypłaty – mówi **Małgorzata Korba**, rzeczniczka ZUS w województwie lubelskim.

Od marca bezpieczna kwota dodatkowych miesięcznych zarobków wynosi maksymalnie 4196,60 zł brutto (o ponad 236 zł więcej niż dotychczas). Powyżej tej kwoty świadczenie będzie odpowiednio zmniejszane za miesiąc, w którym doszło do przekroczenia limitu. Dopiero po przekroczeniu kwoty 7793,70 zł brutto wypłata emerytury czy renty będzie zawieszana. Takie same zasady dotyczą obecnie osób pobierających renty socjalne.

Do limitów wliczają się tylko przychody, od których obowiązkowe są składki na ubezpieczenia społeczne. Chodzi więc między innymi o wynagrodzenia z umowy o pracę, umowy-zlecenia, przychody z tytułu bycia członkiem rady nadzorczej czy z prowadzenia działalności gospodarczej. Rozliczeniu podlegają również zarobki z pracy za granicą. **opr. (apm)**

Kalińska w bibliotece

CHEŁM Biblioteka Pedagogiczna zaprasza na prezentację prac chełmianki Nikolety Kalińskiej, studentki architektury i pasjonatki sztuki. Wystawa zatytułowana Graf gościć będzie w placówce do końca marca.

Wystawa Graf stanowi przełożenie zjawisk, kadrów i emocji, towarzyszących marzeniom sennym. To poszukiwanie tajemnic zagłębionych w nieodkrytej materii człowieka, olśniewającej i mrocznej zarazem. Kadry przedstawiają wyrywki z teoretycznej nieświadomości - doświadczeń, w których ludzkie ciało i umysł nie uczestniczyły, lecz były w stanie je odtworzyć i połączyć w spójną całość, prowadząc do poznania świadomości i odczuć na nowo. Jak zatem odczytywać tak ukształtowane kadry i jak nazwać kłębiące się podczas analizy emocje?

- Wystawę można interpretować wielorako, dzięki indywidualnemu spektrum emocji. Odpowiedzi na pytania można poszukiwać w wystawie całościowo lub segmentowo. Można podzielić ją na jasne i ciemne tony, rozbłyskujące i skryte. Te wszystkie możliwości stanowią o jej niepozornej wyjątkowości – zachęca do obejrzenia swoich prac Nikoleta Kalińska.

opr. szer

PIT-28 złóż do 28 lutego

REGION Termin na złożenie zeznania PIT-28 jest krótszy niż w przypadku innych zeznań i upływa w poniedziałek, 28 lutego. Uwaga! To już ostatni dzień, w którym możesz to zrobić. Zeznanie można złożyć elektronicznie i otrzymać szybszy zwrot nadpłaty podatku.

Rozliczając się na formularzu PIT-28, można korzystać z ulg i odliczeń oraz przekazać 1% podatku dla organizacji pożytku publicznego.

Zeznanie PIT-28 jest przeznaczone dla podatników, którzy w 2021 r. wybrali opodatkowanie w formie ryczałtu od przychodów ewidencjonowanych dla dochodów (przychodów) uzyskanych: z pozarolniczej działalności gospodarczej; z umowy najmu, podnajmu, dzierżawy, poddzierżawy lub innych umów o podobnym charakterze, jeżeli umowy te nie są zawierane w ramach prowadzonej pozarolniczej działalności gospodarczej; ze sprzedaży przetworzonych produktów roślinnych i zwierzęcych pochodzących z własnych upraw, hodowli lub chowu w ramach rolniczego handlu detalicznego.

Jak informuje Izba Administracji Skarbowej w Lublinie, termin zwrotu nadpłaconego podatku z PIT-28 zależy od daty oraz sposobu jego złożenia: w przypadku zeznań złożonych w formie papierowej – nadpłata podlega zwrotowi w terminie 3 miesięcy od dnia złożenia zeznania, w przypadku zeznań złożonych w formie elektronicznej – nadpłata zwracana jest w terminie do 45 dni od dnia złożenia zeznania. **(opr. apm)**

KOMENTARZ PROFESORA JÓZEFA ZAJĄCA, SENATORA RP

Rok 2022 Rokiem Łukasiewicza

Z okazji 200. rocznicy urodzin Ignacego Łukasiewicza oraz 140. rocznicy jego śmierci Senat Rzeczypospolitej Polskiej podjął dnia 26 listopada ub.r. uchwałę w sprawie ustanowienia roku 2022 Rokiem Ignacego Łukasiewicza.

Ignacy Łukasiewicz (1822 – 1882) był twórcą światowego przemysłu naftowego. Należy on do zaszczytnego grona Polaków, których działalność wywarła wielki i pozytywny wpływ na rozwój naszej Ojczyzny i świata. Łukasiewicz był wynalazcą, przedsiębiorcą, wielkim społecznikiem, człowiekiem, który odkrył potencjał energetyczny „oleju ziemnego", nazywanego również „ropą".

Historia tego odkrycia zaczęła się niemal jak w Kanie Galilejskiej. Co prawda nie zabrakło wina na weselu, ale istniało duże zapotrzebowanie na alkohol w karczmach w Borysławiu. I tak pewnego dnia do lwowskiej apteki Pod Złotą Gwiazdą zawitał **Abraham Schreiner** – karczmarz ze wspomnianej miejscowości. Trzymał on pod pachą flaszkę z tłustym, czerwonym płynem, który miejscowi chłopi nazywali ropą. Mężczyzna próbował sprzedać ów specyfik młodemu aptekarzowi – magistrowi farmacji, raz po raz zwracając się do młodzieńca: „Kup pan oleju ziemnego!". Schreiner zachęcał również aptekarza, by ten wykorzystał swoją wiedzę i wydestylował z dostarczonego mu oleju spirytus, który przyda się w jego karczmie. Sam próbował przeprowadzić ten proces, ale eksperymenty skończyły się fiaskiem i poparzeniami.

Aptekarz, którym był świeżo upieczony i ciekawy świata absolwent Uniwersytetu Wiedeńskiego – Ignacy Łukasiewicz, kierując się sugestią Schreinera, kupił ropę, a nawet zamówił większe ilości tego „oleju".

Mężczyzna podgrzał ten wyjątkowo cuchnący – jak się okazało – płyn do 250 stopni Celsjusza. Nie doprowadziło to jednak do rozdzielenia cieczy. Wtedy dodał do ropy substancje przyspieszające reakcje chemiczne, w tym stężony kwas siarkowy i roztwór sodu. Okazało się, że powtórnie podgrzana ropa rozdzieliła się na kilka frakcji, które po ostudzeniu ułożyły się warstwami według ciężaru właściwego. Na samym wierzchu znalazła się najlżejsza i niezwykle łatwopalna ciecz, nazwana później benzyną, zaś najniżej ułożyła się warstwa ciężkiego asfaltu. Były to zupełnie nowe, wcześniej nikomu nieznane związki chemiczne. Sam proces technologiczny, nazywany destylacją kwasowo-ługową, stał się później podstawą przemysłu naftowego.

Mimo że Abraham Schreiner nie był zadowolony z wyniku destylacji, gdyż nie udało się otrzymać spirytusu, ropa, którą systematycznie zamawiała u niego lwowska apteka, przynosiła karczmarzowi znaczące dochody.

Nieco później lwowski blacharz **Andrzej Bratkowski** skonstruował, za namową Łukasiewicza, lampę ze specjalnym szklanym kominkiem, który regulował dopływ powietrza do płomienia. Lampa ta posiadała również knot, który zasysał naftę ze zbiornika, a także pozwalał na jej powolne spalanie. I tak któregoś dnia w witrynie apteki Pod Złotą Gwiazdą zabłysło światło lampy naftowej. Świeciła ona przez całą noc, oznajmiając mieszkańcom miasta, że oto nastał początek nowej ery w dziejach świata.

Ignacy Łukasiewicz dorobił się majątku na destylacji ropy i zyskał światowe uznanie. Otrzymał również wiele wyróżnień, takich jak: Order Świętego Grzegorza Wielkiego – nadany przez papieża Piusa IX czy Order Żelazny Korony wraz z nobilitacją – nadany mu przez cesarza Franciszka Józefa. Złożyli mu nawet wizytę przedstawiciele spółki Standard Oil. Za ich pośrednictwem **John D. Rockefeller** zaproponował Łukasiewiczowi odkupienie nie tylko 20 procent udziału w jego rafineriach, ale też dostępu do kolejnych nowatorskich technologii. Spotkał się jednak ze zdecydowaną odmową.

Wynalazek Łukasiewicza pozwolił podróżującym przesiąść się z pociągów, których lokomotywy były napędzane parą, a ta z kolei wytwarzana przez spalanie węgla, do pojazdów zwanych samochodami. Trzeba jednak zaznaczyć, że na początku w samochodach przeważał napęd elektryczny, oparty na energii pochodzącej z akumulatorów. Ogromne złoża wspomnianego surowca i ciągłe ulepszanie techniki destylacji sprawiły, że zarówno producenci, jak i kierowcy z czasem przekonali się do pojazdów, które są napędzane wynalezionymi przez Łukasiewicza pochodnymi ropy naftowej.

eprasa.pl f36b2aacd9

Nie chcemy brudasów w aquaparku!

CHEŁM Chełmski park wodny w weekendy przeżywa ostatnio prawdziwe oblężenie. Władze spółki się cieszą, bo to oznacza większe wpływy do kasy, ale niektórzy klienci skarżą się na tłok i gorsze warunki higieniczne.

W weekend 19-20 lutego aquapark odwiedziło 1600 osób. Takich statystyk nikt się chyba nie spodziewał, ale udało się. I byłyby powody do zadowolenia, gdyby nie fakt, że część chełmian – jak się okazało – nie ma pojęcia o tym, jakie zasady panuję w takim obiekcie.

Jedna z klientek napisała posta na Facebooku, w którym narzeka nie tylko na długi czas oczekiwania na wejście, ale przede wszystkim na zachowanie ludzi.

- W swoim życiu widziałam już bardzo dużo i mało rzeczy może mnie wprowadzić w takie osłupienie. Gdy weszliśmy już na pływalnię, przed nami rozpościerał się istny armagedon! Ludzie w brudnych klapkach prosto z ogrodu w połączeniu z wodą dawały błoto w przebieralniach. Panie sprzątające nie wyrabiały ze zmywaniem tego syfu! Jak wół jest przed wejściem informacja o zmianie obuwia na czyste – pisze **pani Magdalena**. - Ale to jeszcze nic! Wchodzimy na pływalnie - a tam: na lewo siedzą pandy - a tfu! To kobiety z niezmytym makeupem, które w połączeniu z wodą dają efekt. Nieco dalej wyłaniają się łanie w pełnej tapecie, które nie moczą twarzy. Po prawo rewia biżu: kajdany, łańcuchy, cygańska biżuteria, kolczyki, no wszystko - tak o to chodzi, by bardziej ciało dociążyć w wodzie, bo taka wyporność jak w Morzu Martwym. Kolejna grupą, którą zaobserwowałam, to śmieciarze. Po cholerę wyrzucić jakieś papierki czy opakowania z zabawki do śmietnika, lepiej zostawić na pływalni, przecież „sprzątaczki" to ogarną... Szczerze współczuję całej ekipie ChPW - bo jesteście super! (pisownia oryginalna).

- Jesteśmy zadowoleni z frekwencji, jaka jest obecnie w Chełmskim Parku Wodnym, przeszły nasze najśmielsze oczekiwania. Niestety, borykamy się cały czas z problemami niedostosowania się klientów. Nie rozumieją podstawowych zasad higienicznych, np. takich, że trzeba przychodzić w czystym obuwiu. Nasze panie sprzątające już nie wyrabiają. Muszą cały czas zmywać błoto z podłogi. Poza tym wiele kobiet nie reaguje na upomnienia ratowników o wzięciu prysznica przed wejściem na strefę aqua. Do basenów nie możemy wchodzić w makijażach, bo spływają do wody i tam zostają – mówi **Artur Juszczak**, prezes spółki Park Wodny.

Proste zasady, więc starajmy się do nich stosować, by miło spędzić czas na pluskaniu się w basenach.

(apm)

Ktoś zabił i oskalpował psy?

CHEŁM Mieszkanka miasta dokonała makabrycznego odkrycia. Na spacerze trafiła na dwa ciała psów. Jeden był obdarty ze skóry, drugi miał uciętą głowę i paliczki...

- Wyszłam na spacer. Szłam ul. Chełmońskiego. W pewnym momencie zobaczyłam, że na niezagospodarowanym terenie leży coś dziwnego. Podeszłam więc bliżej, żeby sprawdzić. Widok wręcz przerażający, choć truchła musiały tu już jakiś czas leżeć - opowiada pani Marta z Chełma. - Pieski miały dziwne obrażenia - poobcinane paluchy, jeden nie miał głowy, a drugi wyglądał, jakby był obdarty ze skóry. Przeraziłam się. Czegoś takiego chyba nie zrobiły dzikie zwierzęta...

Pani Marta zadzwoniła do naszej redakcji. Poradziliśmy jej, by zawiadomiła policję.

- Też tak pomyślałam, że ktoś powinien się tym zająć. A co jeśli inne psy z osiedla mogą być też zagrożone? - powiedziała kobieta i zadzwoniła na 112.

- Mundurowi przyjęli zawiadomienie - potwierdziła nam komisarz **Ewa Czyż**, rzeczniczka prasowa KMP w Chełmie. - Przyjrzą się sprawie.

Nie wiadomo, czy ktoś chciał się w ten sposób pozbyć swoich zwierząt, czy zabił je jakiś szaleniec polujący na czworonogi. W każdym razie dwa ciała psów w jednym miejscu i z takimi obrażeniami budzą niepokojące podejrzenia...

(apm)

Kolejne oszustwo przy sprzedaży

CHEŁM Chciała sprzedać kurtkę na popularnym portalu ogłoszeniowym, a straciła 16 tys. złotych. Nieuczciwy kupujący przesłał jej link i wyczyścił konto.

Mieszkanka powiatu chełmskiego zawiadomiła w ubiegłym tygodniu policję, że na jednym z portali ogłoszeniowych zamieściła ogłoszenie o sprzedaży kurtki. Odezwała się do niej osoba zainteresowana kupnem i poinformowała, że dokonała wpłaty. Następnie przesłała sprzedającej link. Po wejściu w niego pojawiła się strona logowania do bankowości elektronicznej. Była przekonana, że w ten sposób zaakceptuje wpłatę pieniędzy na rachunek bankowy. Mocno się zdziwiła, gdy okazało się, że z jej konta zniknęło 16 tys. złotych.

Policja apeluje o zachowanie ostrożności przy tego typu transakcjach.

- Przede wszystkim nie logujmy się na internetowe konto w banku za pośrednictwem linku przekazanego nam przez nieznane osoby. Chrońmy dane z karty płatniczej i nie udostępniajmy innym kodów autoryzacyjnych do transakcji - ostrzega komisarz Ewa Czyż z KMP w Chełmie.

(apm)

Składamy serdeczne podziękowania
dla Pani kierownik oddziału zakaźnego dr Ewy Zwierzyńskiej
i lekarza prowadzącego dr Joanny Mydlak
oraz całego personelu pielęgniarskiego i pomocniczego,
za leczenie, opiekę i uratowanie życia naszemu tacie

Bogdanowi Kozaczukowi

Z wyrazami wdzięczności
rodzina pacjenta

6532

W skrócie z powiatu chełmskiego

DPS do likwidacji

Rozpoczyna się proces likwidacji Domu Pomocy Społecznej w Chojnie Nowym Pierwszym. Uchwała w tej sprawie zapadła w ubiegłym tygodniu.

Budynek DPS-u zostanie zwrócony spadkobiercom poprzednich jego właścicieli, którzy wygrali sprawę o zwrot majątku w sądzie. Natomiast jego pensjonariusze zamieszkają w nowym DPS-ie w Rejowcu, który wkrótce zostanie otwarty.

- Wszyscy pracownicy DPS -ów, zarówno w Kaniem, jak i w Chojnie Nowym Pierwszym, otrzymają propozycję pracy w nowej placówce. Takie były nasze deklaracje - mówi wicestarosta **Jerzy Kwiatkowski**.

Przeprowadzka z Chojna Nowego Pierwszego do Rejowca miała być zrealizowana w ciągu najbliższego miesiąca. Teraz jednak zależy ona od sytuacji międzynarodowej. W DPS-ie w Rejowcu zostali ulokowani uchodźcy. W piątek było tam ponad 80 osób, a docelowo ma się pomieścić nawet 300. W gronie osób, które korzystają z pomocy strony polskiej, są głównie matki z dziećmi.

DPS w Chojnie Nowym Pierwszym zostanie zlikwidowany z dniem 31 lipca tego roku. Obecnie przebywa tam 49 podopiecznych. Jednostka zatrudnia 30 osób.

Petycje odrzucone

Do Rady Powiatu Chełmskiego wpłynęły dwie petycje dotyczące zamiaru likwidacji liceum w Dubience. Autorzy pism bronią dubienieckiej szkoły średniej. Chcą, by nadal mogła funkcjonować. Proces likwidacji jest jednak w toku.

Rada powiatu większością głosów odrzuciła petycje, uznając je za bezzasadne. Przeciwny był jedynie **Radosław Rakowiecki**, a radna **Dorota Łosiewicz** nie wzięła udziału w głosowaniu. Z uzasadnienia przygotowanego przez komisję skarg, wniosków i petycji wynika, że likwidacja liceum w Dubience jest uzasadniona. Komisja rekomendowała uznanie tych petycji za bezzasadne. „Za likwidacją szkoły przemawia przede wszystkim małe zainteresowanie młodzieży chcącej pobierać naukę w liceum" - można przeczytać w uzasadnieniu przygotowanym na sesję. Jest tam również mowa o niżu demograficznym, niskiej zdawalności matur i czynnikach natury ekonomiczno-finansowej. Decyzja w sprawie likwidacji szkoły teraz leży po stronie kuratora oświaty.

- Złożyliśmy stosowny wniosek do kuratorium. Czekamy na decyzję, która będzie dla nas wiążąca. W poniedziałek w tej sprawie jestem umówiony z kuratorem - wyjaśnia starosta chełmski **Piotr Deniszczuk**.

Wróciła dyrektorka jednego dnia

Znów jest głośno o dyrektor PCPR-u **Annie Mróz**. Sąd przywrócił ją do pracy w chełmskim starostwie po niemal trzech latach od zwolnienia.

Anna Mróz (wcześniej nosiła nazwisko Białasz) została powołana na stanowisko dyrektora PCPR jeszcze za starosty **Pawła Ciechana**. Jakiś czas po tym, gdy w 2014 roku zmieniła się władza w powiecie, odeszła na długi urlop. Zastąpiła ją p.o. dyrektora **Krystyna Kopczyńska**.

W czerwcu 2018 r. Anna Mróz wróciła do pracy. Długo jednak nie nacieszyła się stanowiskiem. Od razu została zwolniona. Nie musiała nawet świadczyć pracy w okresie wypowiedzenia. Sprawę skierowała do sądu pracy. Sąd przywrócił ją na stanowisko. Pisaliśmy o tym w 2019 roku. Starostwo, zgodnie z wyrokiem, musiało jej wypłacić pełne uposażenie za okres pozostawania bez pracy. Jednak następnego dnia po przywróceniu jej do pracy, została ponownie zwolniona. Po raz kolejny złożyła pozew do sądu pracy.

- Sąd przychylił się do mojego wniosku. Zostałam przywrócona do pracy - potwierdziła w ubiegłym tygodniu dyrektor Mróz.

- Wykonujemy wyrok sądu. Nie zamierzamy łamać prawa. Będziemy jeszcze rozmawiać z dyrektor Mróz, by jak najlepiej ułożyć sytuację - zapewnia wicestarosta **Jerzy Kwiatkowski**.

DBEZ

KRONIKA ZDARZEŃ

Na bani i bez prawka

Policjanci pełniący służbę na posterunku kontrolującym osoby wjeżdżające do strefy nadgranicznej 20 lutego zatrzymali do kontroli 32-latka z gminy Włodawa. Badanie alkomatem wykazało, że kierujący mitsubishi miał w organizmie ponad promil alkoholu. Na dodatek - po sprawdzeniu w systemach - okazało się, że jechał autem mimo odebranych uprawnień do kierowania pojazdami mechanicznymi.

32-letniemu mieszkańcowi gminy Włodawa grozi do 2 lat więzienia, konsekwencje finansowe i zakaz kierowania.

W powiecie włodawskim kierowcy są pod szczególnym nadzorem. W związku z czasowym zakazem przebywania w kilkunastu miejscowościach policjanci kontrolują wszystkie osoby wjeżdżające do tej strefy.

Za szybko, więc drogo

Policjanci włodawskiej drogówki zatrzymali 21-letniego obywatela Litwy, który w terenie zabudowanym przekroczył dozwoloną prędkość o ponad 50 km/h. Kierowca oprócz tego, że stracił prawo jazdy na 3 miesiące, to zgodnie z nowymi przepisami otrzymał mandat w wysokości 1500 złotych.

Policjanci apelują o zachowanie zdrowego rozsądku i bezwzględne stosowanie się do przepisów ruchu drogowego.

- Piraci drogowi, którzy lekceważą zasady poruszania się po drogach publicznych, muszą się liczyć także z poważnymi konsekwencjami finansowymi. Przypominamy, że od stycznia obowiązują nowe stawki mandatów. I miejmy na uwadze, siadając za kółkiem, że nadmierna prędkość to wciąż jedna z głównych przyczyn wypadków drogowych - mówi sierżant sztabowa **Elwira Tadyniewicz**, rzeczniczka prasowa KPP we Włodawie.

Oszukują na OZE

Policja ostrzega przed wyłudzeniami na odnawialne źródła energii. Na rynku pojawiło się dużo nowych firm, oferujących panele słoneczne w atrakcyjnych cenach. Niestety, wśród rzetelnych przedsiębiorców mogą znaleźć się także ci nieuczciwi, którzy chcą przywłaszczyć sobie oszczędności innych osób lub wyłudzić ich dane osobowe.

Żeby uchronić się przed działaniami przestępców, musimy przestrzegać kilku zasad: uważajmy na oferty małych firm, które są niezwykle korzystne finansowo, a montaż jest możliwy w bardzo krótkim czasie. Zachowajmy ostrożność, kiedy puka do naszych drzwi sprzedawca z atrakcyjną ofertą i pod pretekstem analizy naszych potrzeb chce uzyskać dane poufne. Sprawdzajmy firmy, które przedstawiają nam oferty – najlepiej w Krajowym Rejestrze Sądowym lub Centralnej Ewidencji i Informacji o Działalności Gospodarczej.

(apm)

eprasa.pl f36b2aacd9

Co jest grane?

WIKI I JEJ SEKRET

komedia

Ośmioletnia Wiki, wraz z tatą, przeprowadza się do małego miasteczka w górach. Choć nowe miejsce jest pełne uroku, Wiki tęskni za dawnym życiem. Pewnego dnia dziewczynka dostaje od sąsiada niezwykły prezent – małego, cudownego szczeniaka. W tajemnicy przed tatą zabiera go do domu. Tak zaczyna się historia niezwykłej przyjaźni z wyjątkowym zwierzęciem.

WŁODAWA
WDK 1-3 marca – godz. 14 i 17

DZIKI ZACHÓD CALAMITY JANE

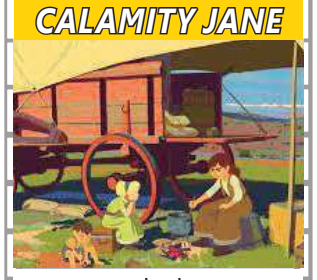

animacja

Martha Jane to nieustraszona dwunastolatka, która przez życie najchętniej puściłaby się galopem. Kiedy Martha z rodziną i innymi osadnikami wyrusza w podróż przez Amerykę, nawet nie przypuszcza, ile nowych przeżyć ma przed sobą. „Dziki Zachód Calamity Jane" to ekscytująca opowieść o harcie ducha, przezwyciężaniu uprzedzeń i walce o marzenia, które należy chwytać na lasso, by nie pozwolić im umknąć.

WŁODAWA
WDK 4 marca – godz. 17; 5 marca – godz. 15; 6 marca – godz. 15 i 17

MIŁOŚĆ JEST BLISKO

komedia romantyczna

Natalia i Adam znają się od dziecka. Nigdy nie byli parą, ale od zawsze byli razem. Są sąsiadami, korzystają wspólnie z pomieszczeń w swoich mieszkaniach, a ich sypialnie dzieli tylko cienka ściana. Natalia pragnie mężczyzny, najlepiej opiekuńczego domatora, który byłby oparciem dla niej i jej syna. Adam po rozwodzie szuka silnych emocji i najchętniej wybrałby się do Amazonii. Pewnego dnia marzenia Natalii i Adama się spełniają…

WŁODAWA
WDK 4-6 marca – godz. 19

Kolacja dla głupca

SPEKTAKL Takiej kolacji nie można przegapić! Zapraszają na nią Cezary Żak, Bartłomiej Topa, Małgorzata Pieczyńska, Agnieszka Więdłocha, Marta Chodorowska i Michał Zieliński. Do stołu zasiądą 4 marca o godzinie 17.15 w Chełmskim Domu Kultury.

Tytułowa „Kolacja dla głupca" ma być jedną z wielu, które we wtorkowe wieczory Pierre Brochant, bogaty wydawca i człowiek sukcesu, urządza ze swoimi wpływowymi przyjaciółmi. Na każdą zapraszają wyjątkowych nieudaczników, będących nieświadomymi niczego obiektami kpin i uczestnikami konkursu na największego frajera.

Jak to często w komediach bywa, nieoczekiwany splot wydarzeń powoduje niespodziewany zwrot akcji, w wyniku którego nie dochodzi do zaplanowanej kolacji, a spotkanie głównych bohaterów Pierra Brochanta i Francoisa Pignona przeradza się w arcyzabawny spektakl. W komiczny sposób ukazuje bohaterów, ich słabości i wady.

Kolacja dla głupca – to hit od lat grany na deskach wielu światowych teatrów! To znakomita gra aktorska, wartka, zabawna akcja i zaskakujący finał.

Spektakl wyreżyserował Cezary Żak, scenografię zaprojektowała Marcelina Początek-Kunikowska, a kostiumy - Krzysztof Łoszewski.

Bilety na spektakl kosztują 95 i 110 złotych.

szer

Świętujemy z Raz, Dwa, Trzy

KONCERT Zapraszamy na prawdziwą muzyczną ucztę - jubileuszowy koncerty zespołu Raz, Dwa, Trzy! W Chełmie swoje 30. urodziny grupa świętować będzie 12 marca. Start o godzinie 19.30.

Trzy dekady temu, na korytarzu akademika w Zielonej Górze, trójka młodych ludzi zagrała pierwsze wspólne dźwięki... Tak zaczęła się historia zespołu, który pozostał wierny sobie i swojej muzycznej drodze, konsekwentnie krocząc z dala od głównego nurtu.

Mają swój własny, charakterystyczny i rozpoznawalny muzyczno-literacki język. Zespół Raz, Dwa, Trzy w niedościgniony sposób interpretuje piosenki Osieckiej i Młynarskiego – z pełnym szacunkiem dla pierwowzorów. Sympatycy Raz, Dwa, Trzy kochają **Adama Nowaka** i jego zespół za senne bosanowy, kojące rytmy reggaeowe, miękko otulające dźwięki gitar, akordeonu i kontrabasu. Bogactwo instrumentów, technicznie doskonałe aranżacje, pełna pasja tworzenia i grania to znaki firmowe zespołu. Teksty Adama Nowaka są kunsztownie skonstruowanymi opowieściami z głębokim przesłaniem.

Grupa przez te wszystkie lata zbudowała wyjątkową więź ze słuchaczami, grając tysiące koncertów – od małych klubów po wielkie sale koncertowe. To właśnie koncerty stały się znakiem rozpoznawczym Raz, Dwa, Trzy. Koncertami również – bez wielkich fet, akademii i transmisji - zespół pragnie uczcić swoją przyjaźń z Wami i wyrazić wdzięczność za to, że z nimi jesteście. Te 30 lat minęło jak jeden koncert!

Urodzinowy koncert odbędzie się w ChDK 12 marca o godz. 19.30. Bilety do kupienia w cenie 100 i 115 zł.

szer

fot. chdk.chelm.pl

Pamięci Niezłomnych

KONCERT Chełmski Dom Kultury zaprasza na koncert i wykład z okazji Narodowego Dnia Pamięci Żołnierzy Wyklętych. Wydarzenie odbędzie się 1 marca. Wstęp wolny.

Podczas koncertu usłyszymy pieśni i piosenki patriotyczne oraz partyzanckie, a także współczesne utwory dedykowane żołnierzom powojennego podziemia niepodległościowego.

Wydarzeniu towarzyszył będzie wykład **dr Justyny Dudek** z Instytutu Pamięci Narodowej Oddział w Lublinie. Zaprezentowana zostanie także wystawa IPN poświęcona Żołnierzom Wyklętym.

Spotkanie będzie miało miejsce 1 marca, początek o godz. 18. Bezpłatne wejściówki do odebrania w kasach ChDK i CKF Zorza. Jedna osoba może pobrać maksymalnie 4 bilety.

Patronat honorowy nad wydarzeniem objęli: **Anna Dąbrowska-Banaszek**, posłanka na Sejm RP, **Beata Mazurek**, posłanka do Parlamentu Europejskiego, **Jarosław Stawiarski**, marszałek województwa lubelskiego oraz **Jakub Banaszek**, prezydent Chełma.

szer

Smutek i urok prowincji

WYSTAWA W Galerii KDK oglądać można fotografie Jerzego Piątka. Prace eksponowane będą do 17 marca.

Prezentowane prace pochodzą z obszerniejszego cyklu „Smutek i urok prowincji", który jest zbiorem fotografii dokumentalnej z końca lat 70. i pierwszej połowy lat 80. XX wieku, należących do niezwykle interesującego nurtu dokumentu społecznego. Przedstawiając ludzi z prowincji na Kielecczyźnie, w istocie zestaw ten portretuje realia PRL-u, co dzisiaj może być już odbierane jako odkrycie czegoś nieznanego. Szczególnym walorem zdjęć jest autorska dyscyplina kadrowania oraz umiejętne wyszukiwanie oryginalnej perspektywy widzenia. W fotografiach scen obyczajowych autor fascynuje celnością oddania charakteru portretowanych osób, wpisanych w zastany zgrzebny sztafaż uliczek i domów z tamtego czasu. Warto go sobie przypomnieć lub uzmysłowić.

Jerzy Piątek to kielecki fotograf specjalizujący się w szeroko rozumianym artystycznym dokumencie, członek Związku Polskich Artystów Fotografików.

szer

Kulturalny wieczór z… Nocnym Kochankiem

KONCERT 11 marca w Chełmskim Domu Kultury zagra jedna z najpopularniejszych obecnie grup heavy metalowych w Polsce – Nocny Kochanek.

Niedawno zespół skończył trasę promującą ostatni album pt. „Stosunki międzynarodowe" i... już rusza w kolejną. Pod szyldem „Prawie Kulturalna Trasa" Nocny Kochanek odwiedzi między innymi Chełm.

- To seria wydarzeń i koncertów w miastach, miasteczkach i miejscowościach, które odbędą się w kameralnych salach widowiskowych, zupełnie kulturalnych. O ile koncert Nocnego Kochanka może być kulturalny - śmieją się muzycy. - Zagramy w ponad 20 miejscach, w których będziemy po raz pierwszy, lub - w których nie było nas już długi czas. Przyjedziemy zagrać kawałki pochodzące ze wszystkich naszych albumów - od „Hewi Metalu" do „Stosunków Międzynarodowych". Podczas koncertów Prawie Kulturalnej Trasy usłyszcie też coś z nachodzącej płyty, której premiera jeszcze w tym roku - zachęcają.

Nocny Kochanek to obecnie jeden z najpopularniejszych polskich zespołów heavy metalowych. Na scenie działa już 10 lat. Na koncie ma 4 albumy studyjne. Wyróżnia się polskimi tekstami o humorystyczno-satyrycznym zabarwieniu. W granej przez zespół muzyce można usłyszeć klasyków gatunku - od AC/DC, przez Scorpions i Helloween po Judas Priest.

Bilety dostępne tylko w sprzedaży online: 69 zł w przedsprzedaży i 79 zł w dniu koncertu. Dzieciaki do 10. roku życia wchodzą za darmo - pod opieką jednego z rodziców, posiadającego ważny bilet wstępu na koncert! Początek koncertu godz. 19.

szer

Co jest grane?

POTWORNA RODZINKA 2

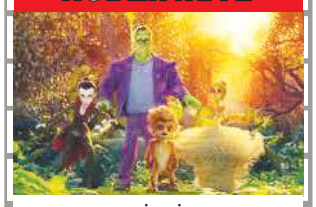

animacja

Po ostatnich przygodach rodzina Wishbone'ów wróciła do normalnego życia pełnego kłopotów. Mimo to Wishbone'ów nie może zabraknąć na ślubie ich ukochanej Baby Jagi z upiornie uroczym Renfieldem. Niestety uroczystość zakłóci wtargnięcie Mili Starr Łowczyni Potworów, która sprzed samego ołtarza porwie wystrojoną Babę Jagę.

CHEŁM
CKF Zorza 28 lutego, 1-3 marca – godz. 13.30, 15.45
KRASNYSTAW
Morskie Oko 1-3 marca – godz. 15.30

ŚMIERĆ NA NILU

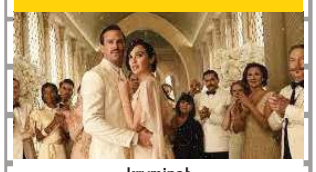

kryminał

Sielankowy nastrój miodowego miesiąca młodej pary, spędzającej podróż poślubną na luksusowym statku rzecznym, zostaje przerwany przez ponure zdarzenie. Beztroska wycieczka po Egipcie zmienia się w poszukiwania mordercy, na których czele staje jeden z uczestników rejsu po Nilu, niezawodny Hercules Poirot.

CHEŁM
CKF Zorza 28 lutego i 2 marca – godz. 21; 1 i 3 marca – godz. 18
KRASNYSTAW
Morskie Oko 1-3 marca – godz. 19.45
WŁODAWA
WDK 1-3 marca – godz.19

ZAUŁEK KOSZMARÓW

thriller

Gdy charyzmatyczny Stanton Carlisle spotyka na swej drodze niezwykłe małżeństwo: widzącą przyszłość Zeenę i jej męża, byłego telepatę, Pete'a, postanawia odmienić swoje dotychczas pechowe życie. Wraz z lojalną i szlachetną Molly zaczyna wykorzystywać naiwność nowojorskich elit, by się wzbogacić, a nowo nabyta wiedza szybko okazuje się przepustką do sukcesu.

CHEŁM
CKF Zorza 28 lutego i 2 marca – godz. 18; 1 i 3 marca – godz. 20.45

eprasa.pl f36b2aacd9

Samodzielny Publiczny Wojewódzki Szpital Specjalistyczny w Chełmie

Samodzielny Publiczny Wojewódzki Szpital Specjalistyczny w Chełmie realizuje współfinansowany ze środków Europejskiego Funduszu Społecznego, w ramach Programu Operacyjnego Wiedza Edukacja Rozwój 2014-2020, Działanie: 5.1 Programy profilaktyczne, projekt:

„Borelioza w lubelskim i podlaskim – profilaktyka, badanie i leczenie"

Jeżeli spełniasz oba poniższe warunki:

- ✓ **jesteś osobą w wieku aktywności zawodowej (osobą pracującą albo pozostającą bez zatrudnienia, ale poszukującą pracy),**
- ✓ **jesteś osobą w wieku 15 i więcej lat z terenu woj. lubelskiego lub podlaskiego**

i podejrzewasz, że kleszcz zaraził Cię BORELIOZĄ...

SKORZYSTAJ Z BEZPŁATNYCH BADAŃ!

Zadzwoń na numer 82 562 32 11 (SPWSzS w Chełmie)

lub skontaktuj się z najbliższym ośrodkiem oferującym wsparcie w ramach projektu - aktualizowana lista POZ współpracujących w ramach projektu znajduje się na stronie

https://stop-boreliozie.pl/

Celem projektu jest zmniejszenie zapadalności i poprawa wykrywalności boreliozy z Lyme

Pamiętaj, że BORELIOZA jest chorobą wyleczalną (szacunkowo do ok. 90% przypadków) jeśli została wcześnie rozpoznana i prawidłowo zdiagnozowana

Borelioza to wieloukładowa choroba zakaźna, będąca skutkiem pokłucia przez kleszcza i zarażenia bakteriami z grupy krętków Borrelia burgdorferi.

Zakażone kleszcze występują na terenach zielonych, również w ogrodach, na skwerach czy w parkach. Młodociana forma kleszcza ma wielkość ziarenka maku (lub główki od szpilki), stąd wiele osób chorych nie kojarzy faktu ukłucia.

Najczęstsze miejsca wkłuć kleszcza to: zgięcia stawów, wewnętrzna strona ud lub ramion, pachy, pachwiny, linia włosów i okolice za uszami (zwłaszcza u dzieci!)

Po pobycie na terenach zielonych sprawdź dokładnie całe ciało (np. pod prysznicem). Dzieci mają największe w populacji narażenie na choroby odkleszczowe. Sprawdzaj regularnie również zwierzęta domowe - mogą wnieść kleszcze na Twoje łóżko!

Wkłutego kleszcza należy jak najszybciej mechanicznie usunąć ze skóry. Nie smaruj, nie drażnij, nie ściskaj fasolkowatego odwłoka kleszcza, aby nie zwracał treści pokarmowej do rany. Uchwyć kleszcza za aparat gębowy jak najbliżej powierzchni skóry (najlepiej przeznaczonym do tego narzędziem - pęsetą, kleszczołapką, kleszcz-kartą) i delikatnie usuń ze skóry.

U części chorych pierwszym objawem zakażenia krętkami Borrelia może być rumień wędrujący - owalna, różowawa zmiana skórna występująca po kilku dniach od ukłucia. Rumień wędrujący, jeśli wystąpi, jest stuprocentową oznaką boreliozy i wskazaniem do bezzwłocznego leczenia, bez wykonywania dodatkowych badań!

U części chorych zmiana skórna może zostać przeoczona, może nie być typowa, może też być mylona z ukąszeniami owadów lub objawami innych chorób. Nierozpoznana wystarczająco wcześnie borelioza może zająć dalsze układy ciała, między innymi stawy, serce i układ nerwowy

Im wcześniej wykryta borelioza, tym łatwiejsze leczenie i tym większa szansa powrotu do pełnej sprawności.

Unikaj narażenia na pokłucie przez kleszcze. Spaceruj środkiem ścieżki, unikaj zarośli i przerośniętych traw. Stosuj odzież zakrywającą ciało - spodnie wpuszczone w buty, koszula wpuszczona w spodnie - w ten sposób zauważysz kleszcza zanim wpełznie pod ubranie. Stosuj środki odstraszające kleszcze. Po każdym pobycie na łonie natury sprawdź dokładnie całe ciało (np. pod prysznicem). Sprawdź dzieci! Jeśli znajdziesz wkłutego kleszcza - jak najszybciej usuń go skóry odpowiednim narzędziem - zmniejszysz w ten sposób ryzyko przeniesienia groźnych patogenów.

Jednocześnie informujemy, że SPWSzS w Chełmie prowadzi nabór placówek Podstawowej Opieki Zdrowotnej (POZ) do współpracy w ramach powyższego projektu.

Warunki i kryteria rekrutacji POZ oraz regulamin rekrutacji i udziału w projekcie znaleźć można na stronie internetowej https://www.szpital.chelm.pl/ w zakładce https://szpital.chelm.pl/index.php/aktualnosci/156-ogloszenie-o-naborze-placowek-poz-do-wspolpracy-w-ramach-projektu-pn-borelioza-w-lubelskim-i-podlaskim-profilaktyka-badanie-i-leczenie

Pracowników medycznych zainteresowanych podniesieniem kwalifikacji zawodowych w zakresie boreliozy, zapraszamy do udziału w bezpłatnym szkoleniu na platformie e-learningowej: https://elearning.spartanska.pl/Account_LogOn?ReturnUrl=/

Fundusze Europejskie Wiedza Edukacja Rozwój
Rzeczpospolita Polska
Unia Europejska Europejski Fundusz Społeczny

6498

ALAB laboratoria
oznacza wiarygodność

Nowy Punkt Pobrań w Chełmie
czynny w soboty!

ALAB laboratoria informuje o otwarciu nowego Punktu Pobrań w Chełmie przy ulicy Partyzantów 1 w budynku Stokrotki.

Punkt przyjazny kobietom w ciąży.

Czynny również w sobotę. W Punkcie wykonywane są badania laboratoryjne, a w ramach akcji profilaktycznej – bezpłatna diagnostyka w kierunku wirusa HCV.

ALAB laboratoria oznacza wiarygodność.

Godziny przyjęć:
Pon. - Pt.: 7:30 – 12:30
Sob.: 7:30 – 11:00

Dowiedz się więcej na:
www.alablaboratoria.pl

6487

Opiekunowie ubiegają się o wsparcie

REGION Zakład Ubezpieczeń Społecznych przyjął w tym roku już ponad 105 tys. wniosków o świadczenia na dzieci od rodziców z województwa lubelskiego.

Od początku tego roku ZUS przyjmuje wnioski o 500+ na dzieci oraz o rodzinny kapitał opiekuńczy. Rodzice z województwa lubelskiego złożyli dotychczas ponad 82 tys. wniosków o świadczenie wychowawcze 500+ na niemal 134 tys. dzieci. W regionie do ZUS wpłynęło także prawie 23 tys. wniosków o rodzinny kapitał opiekuńczy na 23,5 tys. dzieci.

- Wnioski można składać wyłącznie przez internet – za pomocą bankowości elektronicznej, portalu Empatia oraz Platformy Usług Elektronicznych ZUS. Opiekunom, którzy potrzebują wsparcia w złożeniu elektronicznego wniosku, pomagają pracownicy ZUS – mówi **Małgorzata Korba,** rzeczniczka ZUS w województwie lubelskim.

Rodzinny kapitał opiekuńczy to nowe świadczenie. Przysługuje na drugie i każde kolejne dziecko w rodzinie w wieku od 12 do 35 miesiąca życia. Łączna kwota rodzinnego kapitału opiekuńczego na jedno dziecko to nawet 12 tys. zł. Można go pobierać równolegle ze świadczeniem 500+.

opr. (apm)

PRACOWNIA PROTETYCZNA
Technik dentystyczny
Jadwiga Branecka - Kania
pl. Kupiecki 10 (II piętro)
pon. - pt.: 10.00 - 16.00
Tel: 606 902 148
3858

Lek. med. Zbigniew Bąk
SPECJALISTA NEUROLOG
Chełm, ul. Zachodnia 41 (os. Gwarek)
Przyjmuje: poniedziałki, czwartki, od godz. 16.00
Rejestracja telefoniczna 82 564 30 74
3236

GABINET ZDROWIA PSYCHICZNEGO
PRZYCHODNIA SPECJALISTYCZNA CENTRUM
Dr n. med. Marek Daniłosio
lekarz specjalista psychiatra psychoterapeuta
leczenie zaburzeń psychicznych u dorosłych, młodzieży i dzieci
Chełm, ul. Szpitalna 47/10
82 569 90 10, 82 569 90 11
www.przychodniacentrum.com
6405

Sylwia Rakowska
Certyfikowana Masażystka
tel. 600 366 288
z dojazdem do Klientki/Klienta
- Masaż leczniczy/sportowy/tkanek głębokich
- Pinoterapia/Taping medyczno - sportowy
- Masaż bańką chińską
- Masaż relaksacyjny (kamienie bazaltowe, miód, Lomi Lomi)
- Masaż twarzy/stóp/dłoni/głowy
6443

LEK DENT Chełm ul. Wołyńska 32
Dr n.med. Krzysztof Wojewoda
Specjalista Ginekolog-Położnik
zaprasza
wtorki środy piątki
USG i KTG (w ramach wizyty)
Kolposkopia
Rejestracja tel.
82 563 13 53, 82 565 13 53
4184

APTEKA pomocna
pn - pt 7:00 - 21:00
sob 8:00 - 21:00
ul. Szpitalna 40 Chełm
4749

tittiba
Joga dla początkujących i zaawansowanych
Sesje grupowe
Indywidualne sesje terapeutyczne
Tel. 600 366 288
https://fb.me/TittibaStudioJogi
Chełm, ul. Lubelska 8/25
Starówka pod Chełmską Górką
6444

TESSA
www.rtg-usg.com.pl
lek. spec. radiolog Anna Hryszko
Cyfrowy Aparat RTG
Nowoczesny aparat USG, Doppler
USG ginekologiczne, położnicze, 4D
lek. spec. ginekolog - położnik Marek Lipiec
Czynne: pn-pt w godz. 8.00-18.00
soboty w godz. 9.00-12.00
CHEŁM, ul. KOLEJOWA 94
Dawna Spółdzielnia Inwalidów (Cukiernia)
82 565 40 68
82 549 19 09
1453

www.nzozlekdent.pl
LEK-DENT Chełm, ul. Wołyńska 32
lek. med. Tomasz Wojewoda
specjalista ginekolog-położnik
zaprasza
poniedziałki - 16:00 - 18:00
KOMPLEKSOWA OPIEKA położnicza i ginekologiczna
USG, KTG i cytologia
Rejestracja tel.
82 563 13 53, 82 565 13 53
3061

APTEKA Na Deptaku
pn-pt 7:00 - 19:00
sob 7:00 - 17:00
ul. Lwowska 21/7 Chełm
4650

eprasa.pl f36b2aacd9

Piłkarskie potyczki o puchar proboszcza

PIŁKA NOŻNA Osiem drużyn stanęło do rywalizacji we wtorkowym piłkarskim turnieju o puchar proboszcza parafii w Białopolu. Celem zmagań było odciągnięcie dzieci od komputerów i pokazanie im alternatywnych sposobów na spędzanie wolnego czasu.

- Powstał pomysł, aby w okresie ferii umożliwić dzieciom spędzenie czasu zdrowo i na sportowo. Nasza parafia od wielu lat współpracuje z miejscową szkołą podstawową, dlatego szybko udało nam się dopiąć wszystkie sprawy związane z organizacją tego wydarzenia. W rywalizacji wzięło udział osiem zespołów, w tym dwie drużyny dziewcząt. Wynik nie był sprawą najważniejszą. Istotne było to, że dzieci mogły spotkać się ze sobą, porozmawiać, pograć i miło spędzić czas – podkreśla 45-letni ksiądz **Marian Wyrwa**, proboszcz parafii w Białopolu, na co dzień również zawodnik A-klasowej Victorii Żmudź.

Piłkarską rywalizację o puchar proboszcza zdominowały drużyny ze Szkoły Podstawowej w Białopolu, które zajęły dwa pierwsze miejsca na podium. Trzecią lokatę wywalczyli z kolei młodzi zawodnicy z klubu Pławanice Kamień.

TS

Korzec nokautuje i sięga po złoto

BOKS 172 pięściarzy z całego kraju, reprezentujących 33 kluby zgromadził rozegrany w Lublinie dwudniowy IX Turniej Lubelszczyzny w Boksie. W tym gronie znalazł się m.in. Patryk Korzec z Uczniowskiego Klubu Sportowego Rocky Krasnystaw. Podopieczny trenera Zbigniewa Rokosza rywalizował w kategorii seniorów do 86 kg i zaliczył udany występ, bo uplasował się na pierwszym miejscu podium, zdobywając złoty medal.

- Pierwszego dnia zmagań, w walce półfinałowej, Patryk zmierzył się z **Wojciechem Durkaczem**, zawodnikiem Stali Rzeszów. Już w pierwszej rundzie mój podopieczny zdominował swojego przeciwnika, doprowadzając ostatecznie do nokautu – relacjonuje **Zbigniew Rokosz**, trener krasnostawskiego klubu.

W niedzielnym finale pięściarz Rockyego stoczył zacięty bój z doświadczonym reprezentantem Wisłoka Rzeszów **Szymonem Szmydem**. Ten pojedynek trwał trzy rundy. Obaj zawodnicy pokazali kawał dobrego boksu, a po ostatnim gongu sędziowie przyznali zwycięstwo (2:1) Korzecowi.

Krasnostawski klub w lubelskich zawodach reprezentował również rywalizujący wśród juniorów **Artur Tracz**. W wadze do 71 kg przegrał swoją półfinałową walkę (z **Alanem Kruszewskim**, zawodnikiem CKB Ciechanów) i odpadł z dalszej rywalizacji.

TS

Pięściarze Olimpu pokonali starszych rywali

BOKS Sporo emocji przyniósł 21. mecz bokserski w kategorii juniorów i seniorów, w którym województwo lubelskie zmierzyło się z województwem świętokrzyskim. W ramach tego wydarzenia na ringu w Lublinie stoczono dziesięć pojedynków, po których gospodarze zwyciężyli 23:13.

Aż dziewięć punktów do tego dorobku dołożyli trzej pięściarze chełmskiego Olimpu, którzy ze względu na swój młody wiek warunkowo zostali dopuszczeni do zawodów.

- Moi zawodnicy są jeszcze w wieku kadetów, ale w swoich pojedynkach zmierzyli się z juniorami. Przepisy umożliwiają takie walki – tłumaczy **Konrad Rondoś**, trener pięściarzy chełmskiego Olimpu. - Jeśli chodzi o sam występ, lepiej być nie mogło. Wszyscy nasi reprezentanci wygrali swoje starcia jednogłośnie w stosunku 3:0 – dodaje zadowolony szkoleniowiec.

W kategorii wagowej do 75 kg triumf odniósł **Igor Rondoś** (prywatnie syn trenera), który pokonał **Oskara Kołomańskiego** (Rushh Kielce). W wadze 66 kg **Arkadiusz Tołyż** okazał się lepszy od **Bartosza Rasińskiego** (Ring Busko Zdrój), z kolei w nieco lżejszej rywalizacji, bo do 60 kg **Marek Tołyż** (brat Arka) nie dał szans **Miłoszowi Żurkowi** (Ring Busko Zdrój).

Zaraz po meczu Lubelskie – Świętokrzyskie do rywalizacji w ramach IX Turnieju Lubelszczyzny w Boksie przystąpili czterej kolejni zawodnicy Olimpu. Udanie w ringu zaprezentowali się **Jakub Jasyk** (kat. juniorów do 71 kg), **Kacper Kowalczuk** (kat. młodzików do 42 kg) i **Mikołaj Rondoś** (kat. adeptów do 32 kg), którzy wywalczyli złote medale. Po srebro sięgnął z kolei **Kacper Frymus** (kat. kadetów do 54 kg).

TS

Duda oficjalnie w Chełmiance

PIŁKA NOŻNA 18-letni **Kamil Duda** z Górnika Łęczna został wypożyczony na rundę wiosenną do trzecioligowej Chełmianki. Zawodnik jest środkowym obrońcą. W drużynie trenera **Tomasza Złomańczuka** zastąpi **Bartosza Zbiciaka**, który po rundzie jesiennej wrócił do lubelskiego Motoru. Z tym ostatnim klubem trwają jeszcze rozmowy w sprawie pozyskania innego młodzieżowca **Bartosza Janiszka**, który w ostatnich miesiącach również trenował z Chełmianką. Ta kwestia powinna się rozstrzygnąć w najbliższych dniach. **TS**

2269
NOWOŚĆ!!!
Sprawdzenie auta przed zakupem
- elementy, które były malowane
- geometrię i stan zawieszenia
- komputerowy odczyt usterek
- stan układu hamulcowego
Czynne całą dobę 24 h solidnie i szybko
MOTO-POL
Chełm, al. Przyjaźni 2
tel./fax (82) 565 50 30
GOODYEAR DUNLOP FULDA DEBICA

CHEŁM Baza OPON SERWIS
OPONY CAŁOROCZNE
82/565-18-95
CHEŁM
Dembowskiego 1/2

2007
SAMOCHODOWE INSTALACJE GAZOWE
elcar
MONTAŻ - SERWIS • SPRZEDAŻ CZĘŚCI
KLIMATYZACJA AUTOELEKTRONIKA
Chełm, ul. Zawadówka 22
82 5602114, 503 156 879
elcar@auto-gaz.chelm.pl
SERWIS SYSTEMÓW HOLENDERSKICH
VIALLE LOVATO BRC LANDIRENZO AG

eprasa.pl f36b2aacd9

Ruch Izbica otarł się o podium

PIŁKA NOŻNA Dziewięć drużyn z całego województwa lubelskiego stanęło do rywalizacji w rozegranych w Świdniku III Futsalowych Mistrzostwach Lubelszczyzny w kategorii wiekowej 35+. W gronie uczestników nie zabrakło ekip reprezentujących nasz region. Wśród nich najwyżej sklasyfikowana została drużyna Ruchu Izbica, która uplasowała się na czwartym miejscu.

Ruch Izbica

- Cieszymy się, że już po raz trzeci mogliśmy zorganizować mistrzostwa oldbojów w tak doborowej stawce drużyn. Turniej do ostatnich sekund trzymał w napięciu i dostarczył spodziewanych emocji – przyznał po zawodach **Jacek Kosierb**, prezes stowarzyszenia Manufaktura Futbolu w Świdniku, organizator wydarzenia.

MOSiR Oldboj Włodawa

Gmina Chełm

Trzeba przyznać, że zawody były mocno obsadzone. Obok zwycięskiej drużyny Solidarność PZL Świdnik, a także zespołów: Gmina Chełm, czy MOSiR Oldboj Włodawa na parkiecie rywalizowali aktualni futsalowi wicemistrzowie Polski KS Lublin. Tym razem zespół ten zajął drugie miejsce, a podium uzupełniła drużyna Antique Old Stars Lublin. Izbicki Ruch rozpoczął turniejowe granie od bezbramkowych remisów z Gminą Chełm oraz Antique, zajmując w fazie grupowej drugie miejsce. W kolejnej rundzie rozgrywek Ruch przegrał z włodawskim MOSiR-em 2:4 oraz pokonał 4:1 świdnicki Pegimek, co pozwoliło uplasować się na czwartym miejscu. Piąty w końcowej klasyfikacji był MOSiR Włodawa, siódmy Gardenmet Krasnystaw, a ósma Gmina Chełm.

Gardenmet Krasnystaw

Drużyny z naszego regionu wystąpiły w następujących składach: Ruch Izbica: **Mariusz Bartoń**, **Piotr Wójciuk**, **Marcin Grzelak**, **Piotr Swatowski**, **Robert Fornal**, **Wojciech Dołhan**, **Konrad Bojarski**, **Piotr Malczewski**, **Krzysztof Marek**, **Roman Blonka**, **Damian Piłat** i **Jarosław Zaprawa**; MOSiR Oldboj Włodawa: **Paweł Soroka**, **Krzysztof Flis**, **Igor Mosurets**, **Piotr Krynica**, **Grzegorz Bornus**, **Wojciech Chomik** i **Bartosz Żmudziński**; Gardenmet Krasnystaw: **Jacek Kwiatkowski**, **Marcin Ciechan**, **Jarosław Żuk**, **Dariusz Ogiński**, **Piotr Chomiarczuk**, **Michał Miazga**, **Kamil Brzezicki**, **Mirosław Basiński** i **Tomasz Kozioł**; Gmina Chełm: **Zbigniew Kaluźniak**, **Marcin Ciołek**, **Sławomir Sochacz**, **Krzysztof Ragan**, **Przemysław Stadnicki**, **Sławomir Wyrostek**, **Tomasz Hawryluk**, **Jarosław Bożek** i **Ireneusz Koziej**. **TS**

Zapaśniczki Cementu dominowały na lubelskich matach

ZAPASY Świetny start w Otwartych Mistrzostwach Województwa Lubelskiego w kategoriach młodziczek oraz juniorek zanotowały chełmskie zapaśniczki. Reprezentantki Cementu Gryfa wywalczyły aż 16 medali. Zmagania odbyły się w Lublinie.

- W zawodach, ze względu na otwartą formułę, oprócz zawodniczek z województwa lubelskiego, wystartowały reprezentantki trzech innych województw: małopolskiego, świętokrzyskiego i mazowieckiego. Ale to nie wszystko. Do walk o medale przystąpiły także przebywające w Chełmie na zgrupowaniu kadry województwa reprezentantki Danii. Cieszę się z sukcesu naszych podopiecznych. Dorobek 16 medali dał nam pierwsze miejsce w drużynowej klasyfikacji w grupie młodziczek oraz drugie miejsce w grupie juniorek – mówi **Mieczysław Czwaliński**, wiceprezes chełmskiego klubu.

Najwięcej powodów do radości podczas rywalizacji w Lublinie miały: **Gabriela Szeliga**, **Roksana Sawicka**, **Oliwia Ożarowska**, **Anastasiia Lebedieva** i **Olga Padoshyk**. Wszystkie zapaśniczki wróciły do domu ze złotymi medalami. Drugą lokatę i srebrne krążki w swoich kategoriach wagowych wywalczyły **Monika Dadas**, **Urszula Piotrowska**, **Maja Radelczuk**, **Nikola Silniewicz** i **Maja Pleskot**. Z kolei brązowe medale do Chełma przywiozły: **Zuzanna Ciejak**, **Nikola Przyczyna**, **Emilia Budych**, **Łucja Woźniak**, **Natalia Małek** i **Anna Kamola**. Tuż za podium – na piątych miejscach – zmagania ukończyły: **Wiktoria Śmigielska**, **Zofia Jankowska** i **Patrycja Cieloch**.

- Dorobek medalowy naszego klubu mógł być jeszcze większy, ale w zawodach nie wystartowały: **Alicja Nowosad**, **Daniela Tkachuk**, **Marta Gajowniczek** i **Wiktoria Kamela**, które w tym samym czasie uczestniczyły w zgrupowaniach kadr narodowych – podkreśla Czwaliński. **TS**

Jastrząb śrubuje rekordy

LEKKOATLETYKA Świetny start Izabeli Jastrząb w ogólnopolskim halowym mityngu w Toruniu. W biegu na 60 m reprezentantka chełmskiego Agrosu dwukrotnie wyrównała rekord życiowy (w eliminacjach oraz finale A), wynoszący 7,52 sek. Wynik ten dał jej w końcowej klasyfikacji trzecie miejsce.

To jednak nie wszystko. Podopieczna trenera **Andrzeja Gdańskiego** znakomicie spisała się również w biegu na 200 m. W tym starcie chełmska sprinterka była poza zasięgiem innych zawodniczek i - co więcej - znacznie poprawiła swój rekord życiowy, który od soboty (19 lutego) wynosi 23,66 sek. Obecnie jest to najlepszy czas w kraju w kategorii młodzieżowców.

- Ten ostatni wynik świadczy o tym, że Iza idzie do przodu i obecnie plasuje się na dziewiątym miejscu w Europie w kategorii młodzieżowców. Jest zatem spora szansa, że w lecie będzie nawet mogła walczyć o minimum na mistrzostwa świata, które na dystansie 200 m wynosi 22,80 sek. Z pewnością będzie się o to starać – mówi Andrzej Gdański, trener chełmskiej sprinterki. - Przed nami kolejne ważne zawody – Halowe Mistrzostwa Polski w kat. młodzieżowców oraz seniorów. Te zmagania zaplanowane są w dniach 4-5 marca w Toruniu. Mam nadzieję, że Iza powalczy tam o najwyższe miejsca – dodaje szkoleniowiec.

Warte podkreślenia jest również to, że nowy wynik Izabeli Jastrząb (23,66 sek.) jest tylko o 9 setnych sekundy gorszy od rekordu Polski w kat. U-23, należącego do **Mariki Popowicz-Drapały**. **TS**

Jakub rzucał najcelniej

DART W ramach tegorocznych „Ferii z Miejskim Ośrodkiem Sportu i Rekreacji" w miejskiej hali sportowej rozegrano turniej w darta. Do rywalizacji zgłosiło się 15 osób. Najcelniej rzucał **Jakub Ilczuk** i to on uplasował się na pierwszym miejscu podium. Drugie miejsce wywalczył **Wojciech Kurczewicz**, zaś na trzeciej pozycji sklasyfikowana została **Nikola Bala**. Dalsze miejsca zajęli: 4. **Szymon Mróz**, 5. **Marcel Jandziński**, 6. **Filip Hanc**, 7. **Marcel Gęba**, 8. **Gabriel Podgórski-Skibiński**, 9. **Julia Gęba**, 10. **Kamil Kieryjewski**, 11. **Artur Siemiątkowski**, 12. **Amelia Grabińska**, 13. **Miłosz Podgórski-Skibiński**, 14. **Damian Siemiątkowski**, 15. **Lena Siemiątkowska**.

TS

eprasa.pl f36b2aacd9

Dobra gra i pewne zwycięstwo Chełmianki

PIŁKA NOŻNA W sobotniej konfrontacji, która odbyła się w Świdniku, trzecioligowa Chełmianka pokonała czołową drużynę grupy drugiej lubelskiej Hummel IV Ligi. Biało-zieloni zaaplikowali miejscowej Świdniczance cztery bramki, tracąc dwie.

fot. Natalia Kulbicka/KS Świdniczanka Świdnik

Zwycięstwo drużyny trenera **Tomasza Złomańczuka** było w pełni zasłużone. Piłkarze Chełmianki od początku przejęli inicjatywę i w pierwszej połowie dwukrotnie pokonali bramkarza świdniczan. Wynik spotkania otworzył **Piotr Piekarski**, który sfinalizował podanie z bocznego sektora. Później rezultat podwyższył **Paweł Myśliwiecki**. W końcowych fragmentach pierwszej odsłony gospodarze złapali kontakt, bo do bramki strzeżonej przez **Jakuba Długosza** trafił **Klaudiusz Sypeń**. Po zmianie stron trzecioligowiec dołożył dwa kolejne gole. Na listę strzelców wpisał się **Krystian Wójcik** i **Ezana Kahsay**. Tuż przed ostatnim gwizdkiem arbitra rozmiary porażki Świdniczanki zmniejszył **Karol Kowalski**.

- Nasze zwycięstwo było w pełni zasłużone. Dużym plusem była ofensywna gra mojego zespołu, duże posiadanie piłki i spora liczba podbramkowych sytuacji. W końcowych fragmentach obydwu części spotkania zabrakło nam koncentracji, czego efektem były dwa stracone gole. Nad tym musimy oczywiście popracować, ale mimo wszystko należy być zadowolonym z sobotniej konfrontacji – powiedział nam po meczu trener Złomańczuk.

fot. Natalia Kulbicka/KS Świdniczanka Świdnik

fot. Natalia Kulbicka/KS Świdniczanka Świdnik

W szeregach biało-zielonych ponownie wystąpili testowani w ostatnich tygodniach dwaj młodzieżowcy – **Kamil Duda** i **Bartosz Janiszek**. Ten pierwszy oficjalnie dołączył już do zespołu trenera Złomańczuka na rundę wiosenną. Skomplikowała się natomiast sprawa drugiego zawodnika. Porozumienie z Motorem Lublin (klubem Janiszka) miało zostać osiągnięte do piątku. Tak się jednak nie stało. Wszystko ma się wyjaśnić w najbliższych dniach.

Następny mecz kontrolny Chełmianka rozegra z rezerwami wspomnianego lubelskiego Motoru. To starcie zaplanowane jest na niedzielę (miejsce do ustalenia).

Świdniczanka Świdnik – Chełmianka Chełm 2:4 (1:2)

Bramki: Sypeń, Kowalski – Piekarski, Myśliwiecki, Wójcik, Kahsay.

Świdniczanka: Kowalczyk (46 Gosik) – Greniuk (46 Kowalski), Żmuda, Pielach, Kursa (60 Kopyciński), Szymala (46 Stępień), Sikora (46 Kucybała), Sypeń (46 Milcz), Szczerba (46 Orzędowski), Zuber (5 Cielebąk), Kotowicz.

Chełmianka: Długosz – Skoczylas, Duda, Wołos, Giletycz, Budzyński, Piekarski, zaw. testowany, Czułowski, Bonin, Myśliwiecki. Na zmiany wchodzili: Ciołek, Brzozowski, Kanarek, Janiszek, Wiatrak, Bednara, Dziubiński, Wójcik, Kahsay. **TS**

Udany rewanż chełmskiej Arki, baraże coraz bliżej

SIATKÓWKA Siatkarze drugoligowej Arki Tempa Chełm pewnie pokonali Centrum Augustów w meczu 18. kolejki grupy drugiej, rewanżując się tym samym za porażkę w starciu wyjazdowym. Sobotnia wygrana mocno przybliżyła biało-zielonych do baraży o TAURON 1. Ligę.

Z uwagi na organizację w miejskiej hali sportowej punktu recepcyjnego dla uchodźców z Ukrainy, sobotnie spotkanie z drużyną z Augustowa rozegrano w hali sportowej Szkoły Podstawowej nr 5. Zdecydowanym faworytem była chełmska Arka, która przed dwoma tygodniami, w odstępie zaledwie dwóch dni wygrała dwa arcyważne mecze ze stołecznymi zespołami – MOS-em Wola Warszawa oraz Metrem Warszawa. Mimo zmiany hali nikt w szeregach biało-zielonych nie wyobrażał sobie zatem innego rezultatu jak zwycięstwo za trzy punkty.

Sam pojedynek z Centrum Augustów miał dwie części – nerwowy pierwszy set w wykonaniu zespołu prowadzonego przez trenera Sławomira Czarneckiego, czego efektem była niespodziewana wygrana przyjezdnych oraz koncert gry Arki w pozostałych partiach. Zwłaszcza dwie ostatnie były pod zupełną dominacją miejscowych, na co wskazują wyniki – 25:12 i 25:13. Po raz kolejny wielkim wsparciem dla gospodarzy okazali się kibice, którzy szczelnie wypełnili trybuny i głośnym dopingiem zagrzewali zawodników do walki.

W trakcie sobotniej konfrontacji przedstawiciele Arki zebrali pokaźną ilość prezentów dla podopiecznych Chełmskiego Domu Pomocy Dziecku i Rodzinie.

Wyniki wszystkich sobotnich spotkań 18. kolejki grupy drugiej II ligi: Camper Wyszków – MOS Wola Warszawa 3:0 (25:21, 25:22, 25:22), **Arka Tempo Chełm – Centrum Augustów 3:1 (23:25, 25:21, 25:12, 25:13)**, Bzura Ozorków – Enea Kozienice 1:3 (16:25, 25:21, 20:25, 25:27). **Mecz:** BAS Białystok – Metro Warszawa odbył się w niedzielę po oddaniu tego materiału do druku. **TS**

Tabela po 18. kolejce:

1. BAS Białystok	16	42	46-14
2. Arka Tempo Chełm	**17**	**39**	**43-19**
3. Sparta Grodzisk M.	16	36	40-18
4. Metro Warszawa	17	35	42-25
5. MOS Wola Warszawa	17	30	35-29
6. Enea Kozienice	17	28	35-31
7. Camper Wyszków	17	21	30-37
8. Bzura Ozorków	17	18	25-39
9. Centrum Augustów	18	16	27-44
10. Międzyrzecka Trójka	16	15	24-42
11. Lotnik Łęczyca	15	11	17-37
12. Huragan Wołomin	17	6	18-47

Cysterna z pucharem prezesa

PIŁKA NOŻNA W środę w Białopolu rozegrano turniej piłkarski o puchar prezesa miejscowego Gminnego Klubu Sportowego Unia. W rywalizacji uczestniczyło pięć zespołów, a jej celem było oderwanie dzieci od komputerów i zachęcenie ich do większej oraz systematycznej aktywności fizycznej.

- Postanowiliśmy zorganizować turniej dla dzieci i młodzieży z okolic Białopola oraz Dubienki. Zależało nam na tym, aby uczniowie aktywnie spędzili czas w trakcie ferii, żeby oderwać ich od komputerów i internetu – mówi **Sławomir Leśnicki**, główny organizator imprezy. - Zdecydowaliśmy się na piłkarską rywalizację, ponieważ w Białopolu mamy klub sportowy. Dzieci, które nie biorą udziału w żadnych rozgrywkach i nie uczestniczą w treningach, chcieliśmy zachęcić do systematycznego uprawiania sportu. Przy okazji mogli oni też poczuć atmosferę, jaka wytwarza się podczas zawodów – dodaje Leśnicki.

Drużyny uczestniczące w rywalizacji mogły wymyślić sobie dowolną nazwę, pod którą grały. Najlepsza okazała się Cysterna. Drugie miejsce zajął zespół Szpilarki, a podium uzupełniła ekipa o nazwie Drewna Gogusia. Tytuł króla strzelców turnieju wywalczył **Szymon Dąbrowski**, który we wszystkich meczach zdobył aż 16 bramek. Najlepszym bramkarze został z kolei **Kacper Chałabiś**, który w całych zawodach tylko czterokrotnie musiał wyjmować piłkę z siatki. **TS**

Białas wygrał przez duszenie!

MMA Paweł Białas odniósł trzecie zwycięstwo w organizacji TFL. Podczas piątkowej gali, zorganizowanej w Lublinie, szkoleniowiec MKS-u Sambo Chełm dosyć szybko rozprawił się z Mateuszem Golą, zawodnikiem RKT Radom. Walka trwała niecałe dwie minuty, a 38-letni bardziej doświadczony Białas wygrał przez poddanie przeciwnika.

Piątkowa Gala TFL 24. odbyła się w hali Miejskiego Ośrodka Sportu i Rekreacji w Lublinie. Włodarze tej organizacji przygotowali ciekawą kartę walk. Znalazł się na niej m.in. pojedynek pomiędzy 38-letnim **Pawłem Białasem** a 33-letnim **Mateuszem Golą**, zawodnikiem RKT Radom, mającym na swoim koncie trzy zwycięstwa i jedną porażkę. Dla szkoleniowca MKS-u Sambo Chełm była to z kolei szansa na trzecią wygraną w organizacji TFL. We wcześniejszych dwóch starciach Białas pokonał nie byle kogo, bo perspektywicznego **Marka Samociuka** i doświadczonego **Mateusza Głucha**.

Konfrontacja pomiędzy Białasem a Golą była eliminatorem do pasa w kategorii wagowej 84 kg. Obaj fighterzy przystąpili do pojedynku mocno skoncentrowani. Pierwsze 30 sekund to wyczekiwanie i próba uderzeń w stójce, ale bez groźniejszych ciosów. Po tym czasie Białas ruszył do zdecydowanego ataku, obalając swojego rywala. W parterze chełmianin próbował zadawać ciosy z góry, ale Gola umiejętnie się bronił. W pewnym momencie zawodnik z Radomia zdołał się odwrócić i próbował wstać. Białas wykorzystał sytuację i wskoczył przeciwnikowi na plecy. Mocno zacisnął rękę na szyi i rozpoczął duszenie. Gola zorientował się, że jest w poważnych tarapatach. Nie zdołał jednak nic już zrobić i po kilku sekundach musiał odklepać.

- Przed tym pojedynkiem Mateusz zapowiedział szybkie zwycięstwo, czym jeszcze bardziej zmotywował mnie do walki. Chciałem utrzeć mu nosa i dać nauczkę, żeby na przyszłość się nie przechwalał i był nieco skromniejszy. MMA to sport dla ludzi skromnych, którzy ciężko trenują, a nie chodzą z głową uniesioną do góry – powiedział na gorąco po piątkowym starciu Białas. - To zwycięstwo otworzy mi furtkę do kolejnych walk z mocniejszymi rywalami, dlatego z niecierpliwością czekam na następne propozycje. Dziękuję wszystkim moim znajomym, kibicom, którzy trzymali za mnie kciuki i wspierali mnie z trybun lubelskiej hali MOSiR – dodaje Białas.

Dla trenera MKS-u Sambo Chełm było to trzecie zwycięstwo w organizacji TFL, a zarazem czwarta wygrana w zawodowym MMA. **TS**

eprasa.pl f36b2aacd9

Wszystkie ogłoszenia znajdziesz na stronie www.supertydzien.pl

MOTORYZACJA

SAMOCHODY KUPNO

Kupię. Citroen berlingo, rocznik ok. 2000 r., garaż. Tel. 518 456 567.

SKUP AUT, GOTÓWKA, TRANSPORT. Tel. 794 564 080.

Skup aut: osobowe, busy, wszystkie marki, każdy stan. Tel. 727 563 368.

Kupię auta osobowe, roczniki 2008-2020, płacę lepiej niż salon. Tel. 505 379 192.

Skup aut, traktorów, motocykli. Tel. 518 440 516.

SAMOCHODY SPRZEDAŻ

Toyota corolla, 2013 r., 1,6 benzyna, z salonu od właściciela, bardzo zadbana. Tel. 661 665 231.

Sprzedam. Nissan micra 1998 r., 1,0 b, 3-drzwiowy, czerwony, stan dobry, c. 2 200 zł. Tel. 603 376 572.

VW jetta, 1,6 tdi, 233 000 km przebiegu, kolor czarny, 2010 r. Tel. 514 480 615.

Sprzedam. Hyundai santa fe, 2003 r., skóra, silnik 2.0 diesel, napęd 4x4, czarny, c. do uzg. Tel. 508 928 589.

Fiat seicento, 1.1 benzyna, 2003 r., stan bdb., c. 1 300 zł. Tel. 506 468 070.

Sprzedam. Volvo s 40, stan bardzo dobry, 2.0 diesel, srebrne, 2006 r. Tel. 518 145 122.

Sprzedam. Audi A4, kolor biały, 1.9 TDI, c. 4 500 zł. Tel. 724 415 685.

Sprzedam. Opel astra, 2002 r., przebieg 285 000 km, pompa wtryskowa po kapitalnym remoncie, stan bardzo dobry. Tel. 697 683 662.

Sprzedam mercedes benz E 200 cdi, 2008 r., diesel. Tel. 697 609 734.

Sprzedam. Skoda octavia, 1.6, benzyna, gaz, z salonu, pierwszy właściciel. Tel. 663 381 010.

MOTORYZACYJNE INNE

Sprzedam. Resory do żuka, 126 p, mercedesa - dwupiórowe, volvo - jednopiórowe. Tel. 511 681 542.

NIERUCHOMOŚCI

DOMY

Sprzedam. Dom, 2 pokoje, kuchnia, łazienka, działka - 1081 mkw., Okszów, lub zamienię na mieszkanie, parter, c. 215 000 zł. Tel. 505 468 817.

Sprzedam. Dom w Chylinie Wielkim, gm. Wierzbica o pow. 44 mkw., działka 0,7 ha, budynki gosp., cena 170 000 zł - do neg. Tel. 885 851 179.

Sprzedam. Dom do remontu w Dryszczowie o pow. 80 mkw., działka 0,51 ha., cena 165 000 zł - do neg. Tel. 885 851 179.

Sprzedam. Dom piętrowy - 130 mkw., działka - 461 a, ul. Mościckiego. Tel. 515 959 229.

Sprzedam. Parterowy dom w Bytyniu, gm. Wola Uhruska o pow. 90 mkw., działka 2000 mkw., c. 295 000 zł. Tel. 885 851 179.

Sprzedam. Dom parterowy w Osowie, gm. Hańsk, pow. 56,3 mkw., działka 2300 mkw., c. 360 000 zł. Tel. 885 851 179.

Sprzedam. Mieszkanie w kamienicy na parterze, 78 mkw., 3 pokoje, działka, garaż i budynki gosp., c. 275 000 zł. Tel. 885 851 179.

Sprzedam. Dom na obrzeżach Chełm, 53 mkw., działka o pow. 0,4285 ha, do remontu, c. 189 000, do negocjacji. Tel. 885 851 179.

Sprzedam. Dom wolnostojący przy ul Jagiellońskiej o pow. 78,4 mkw., działka 1106mkw., c. 625 000 zł. Tel. 885 851 179.

Sprzedam. Dom w zabudowie szeregowej o pow. 200 mkw. na działce 348 mkw., wysoki standard wykończenia, c. 727 000 zł. Tel. 518 524 828.

Sprzedam. Dom parterowy w Sawinie o pow. 120 mkw. na działce 20a. do wykończenia, c. 360 000 zł. Tel. 518 524 828.

Sprzedam. Połowę domu do generalnego remontu, ul. Lubelska 164, Chełm, c. 69 000 zł. Tel. 537 311 122.

Sprzedam. Dom drewniany do rozbiórki, w Wierzbicy. Tel. 500 101 015.

Sprzedam. Dom mieszkalny, postawiony z pustaków i cegły w 2000 r., pow. 140 mkw., instalacje: c.o., wodociąg, linia energetyczna i telefoniczna, szambo. Garaż z pustaków, 40 mkw., działka 48,3 a., ogrodzona siatką, częściowo zalesiona, staw 480 mkw., położona we wsi Dobryłówka gm. Dorohusk, przy szosie do Świerż. Tel. 609 900 416.

Sprzedam lub zamienię na małe mieszkanie - dom o pow. 130 mkw., z zagospodarowaną działką 22 a, dobra lokalizacja, Chełm ul. Lwowska, c. 550 000 zł. Tel. 605 789 673.

MIESZKANIA

Sprzedam. Mieszkanie, 2 pokoje, 4 piętro, Dyrekcja. Tel. 509 554 451.

Wynajmę. Mieszkanie M-4, os. Słoneczne, umeblowane, cena do uzgodnienia. Tel. 669 709 337.

Wynajmę. M-3, umeblowane, IV piętro, na dłuższy czas. Tel. 661 381 154.

Kupię mieszkanie 20-60 mkw., może być do kapitalnego remontu. Bezpłatna wycena. Aktualne cały rok. Tel. 511 218 024

Wynajmę. Mieszkanie dwupoziomowe, 50 mkw., bezczynszowe, umeblowane, ścisłe centrum. Tel. 512 799 313.

Wynajmę. Pokój dla pani, w bloku, umeblowany, c. 500 zł. Tel. 696 019 073.

Wynajmę. 2 pokoje, kuchnia, łazienka, 45 mkw., I p., umeblowane, ok. Carrefoura, dla pani pracującej. Tel. 609 023 164.

Wynajmę. Mieszkanie - 45 mkw., 2 pokoje, parter, ul. Wołyńska. Tel. 515 959 229.

Sprzedam M-4, Rejowiec, 65 mkw., II p., spółdzielczo-własnościowe z KW. Tel. 609 413 260

Sprzedam. Mieszkanie z garażem, atrakcyjne, bardzo korzystna cena. Tel. 692 423 803.

Wynajmę. Mieszkanie na os. „Demos", 2 pokoje, kuchnia, przy ul. Kolejowej. Tel. 516 838 189.

Wynajmę. Kawalerka - 34 mkw., os. Dyrekcja, II p., c. 450 zł + media, kaucja 800 zł. Tel. 695 514 541.

Sprzedam. Mieszkanie przy ul. Przemysłowej o pow. 70,46 mkw., 3 pokoje, 3 piętro, niski czynsz, c. 420 000 zł. Tel. 518 524 828.

Sprzedam. Mieszkanie przy ul. Podgórze o pow. 70 mkw., 3 pokoje, 2 piętro, niski czynsz, c. 300 000 zł. Tel. 518 524 828.

Wynajmę mieszkanie, 2 pokoje, umeblowane, ul. Legionów Polskich, c. 450 zł. Tel. 798 241 880.

Kupię mieszkanie do remontu. Zadzwoń i zapytaj. Tel. 669 707 262.

Sprzedam. Kawalerka, ul. P. Skargi, parter, 28 mkw., CHSM, pilnie. Tel. 507 982 778.

Sprzedam. Kawalerka, 1 piętro, 30 mkw., ul. Słowackiego. Tel. 780 186 788.

Kupię. Mieszkanie do 400 000 zł, ulica dowolna, pilnie. Tel. 518 144 911.

Wynajmę. Mieszkanie przy ul. Kosynierów, z garażem, 3 pokoje, wspólnota, parter. Tel. 720 797 169.

Wynajmę. Mieszkanie 2-poziomowe, 47 mkw., częściowo umeblowane, w centrum Chełma. Tel. 886 725 166.

Sprzedam. Mieszkanie 2 pokoje, 2 piętro, 40 mkw., u. Piłsudskiego, po remoncie. Tel. 518 144 911.

Sprzedam. Kawalerka - 32 mkw., parter, ul. Lubelska. Tel. 518 144 775.

Sprzedam. Własne M-3 w kamienicy, parter, centralne ogrzewanie, ul. Nadrzeczna. Tel. 602 696 385.

LOKALE

Wynajmę lokale 30 i 50 mkw., przy ul. Lwowskiej 45, po zakładzie fryzjerskim, bardzo dobre warunki. c. do uzgodnienia. Tel. 504 020 630.

Wynajmę. Lokal - 40 mkw., wszystkie media, przy ul. Paderewskiego. Tel. 504 377 961.

Wynajmę. Lokal handlowy o powierzchni 34,80 mkw., ul. Lubelska 21/7, „Pod Górką". Tel. 609 413 963.

Sprzedam. Lokal - 122 mkw., salon odnowy, ul. Zachodnia 19. Tel. 507 375 454.

Sprzedam lokal handlowo-usługowy przy ul. Lubelskiej, 78 mkw. na parterze, c. 249 000 zł. Tel. 885 851 179.

Wynajmę.Lokal usługowo-produkcyjny o pow. 300 mkw. na działce 800 mkw., teren ogrodzony, c. 4 500 zł. Tel. 885 851 179.

DZIAŁKI

Sprzedam. Działki budowlane w Okszowie przy ul. Makowej, od 10 do 14 a. Tel. 691 641 561.

Sprzedam. Działkę - 0,44 ha, przy granicy, Dorohusk. Tel. 669 709 337.

Kupię. Działka do 0,5 ha, w Chełmie. Tel. 505 468 817.

Namioty Imprezowe
NAMIOTY NA IMPREZY OKOLICZNOŚCIOWE
• KRZESŁA,
• OŚWIETLENIE,
• NACZYNIA I ZESTAW KAWOWY
• MOŻLIWOŚĆ WYNAJĘCIA SAMEGO NAMIOTU BĄDŹ SAMYCH NACZYŃ.
PROFESJONALNE DORADZTWO PRZY ORGANIZACJI
tel: 696 555 605
POLUB NAS NA FACEBOOKU
Namioty Imprezowe Lubelskie
6494

Sprzedam. Działka rolno-budowlana, Wierzchowiny, 2,39 ha, c. 129 000 zł. Tel. 513 205 949.

Sprzedam. Działka o pow. 20 ha w jednym kawałku, Jagodne, c. 579 000 zł. Tel. 513 205 949.

Sprzedam. Działka 10 a, ROD im. 22 Lipca, domek, prąd, nasadzenia, basen murowany. Tel. 603 874 044.

Sprzedam. Działka rolna w Okszowie - 67 a. Tel. 507 663 213.

Sprzedam. Działka - 30 a, rolno-budowlana, z budynkiem letniskowo-gospodarczym, Ruda-Kolonia. Tel. 602 578 888.

Sprzedam. Działka - 30 arów, Wereszcze Duże, c. 77 000 zł. Tel. 513 205 949.

Sprzedam. Działka rolna w Teresinie Pierwszym - 1.35 ha, c. 50 000 zł. Tel. 602 524 481.

Sprzedam. Działka rolna w Wojsławicach, 1,59 ha., c. 75 000 zł. Tel. 885 851 179.

Sprzedam.Działka budowlana o pow. 3 719 mkw., Okszów przy ul. Sosnowej, c. 250 000 zł. Tel. 885 851 179.

Sprzedam. Działka inwestycyjna w dzielnicy przemysłowej, pow. 5240 mkw., Chełm, ul. Towarowa, c. 595 000 zł. Tel. 885 851 179.

Sprzedam. Działka budowlana - 3820 mkw., Rudka, gm. Chełm, c. 170 000 zł. Tel. 885 851 179.

Sprzedam. Działka budowlana o pow. 2200 mkw., Ignatów-Kolonia, c. 69 000 zł. Tel. 885 851 179.

Sprzedam. Działka budowlana o pow. 2800 mkw., Nowiny, cena do neg., c. 140 000 zł. Tel. 885 851 179.

Sprzedam. Działki budowlane, 10-20 a., media, kol. Żółtańce, urocze miejsce, c. 80 zł/mkw. Tel. 500 781 618.

Sprzedam. Działka - 1.35 ha, Teresin, c. 50 000 zł. Tel. 602 524 481.

Sprzedam. Działka rolna w Okszowie - 67 a. Tel. 507 663 213.

Sprzedam. Działka ogrodzona - 850 mkw., ul. Lubelska. Tel. 518 145 122.

Sprzedam. Działka pod zabudowę - 0.63 ha, Malinówka, gmina Cyców, c. do uzg. Tel. 507 066 140.

USŁUGI OGRODNICZE
661 120 736
Zakładanie trawników:
- koszenie
- pielęgnacja
Zakładanie ogrodów:
- projektowanie
- pielęgnacja
Mycie chodników i podjazdów
6529

Kupię Twoje mieszkanie.
Kupuję mieszkanie do remontu.
Uzyskasz pewność natychmiastowej sprzedaży i terminowej zapłaty.
Oferta kupna będzie oparta o wartość rynkową Twojego mieszkania.
Brak dodatkowych kosztów. Tel. 669 707 262
6011

eprasa.pl f36b2aacd9

Sprzedam. Działka nr 52, o powierzchni 283 mkw., ogrodzona. Tel. 720 967 470.

NIERUCHOMOŚCI INNE

Sprzedam. Siedlisko - 0,32 ha, budynki, Wojsławice. Tel. 664 927 551.

Wynajmę. Garaż, ul. Wolności, c. do uzg. Tel. 691 041 895.

Sprzedam. Las mieszany - 5,24 ha, 60-letni, Ujazdów, gm. Hańsk, c. 220 000 zł. Tel. 509 165 151.

Sprzedam. Garaż murowany, nowy, ul. Hrubieszowska 102, zespół garażowy, c. 39 500 zł. Tel. 508 209 568.

Sprzedam. Siedlisko, 10 arów, Kozia Góra w gminie Wierzbica, c. do uzg. Tel. 511 363 578.

Sprzedam. Działki ROD, 2x5 arów, domek, weranda, nasadzenia, prąd, ujęcia wody, basen murowany, piaskownice, zjeżdżalnia, c. do uzg. Tel. 603 874 044.

Kupię garaż murowany w Chełmie. Tel. 605 657 046.

Wynajmę miejsce garażowe, ul. Grota Roweckiego. Wynajem od 1 kwietnia 2022, c 250 zł. Tel. 604 912 467.

GÓRSKI

GÓRSKI NIERUCHOMOŚCI, Zamość, Rynek Solny 1. Tel. 84 - 639 - 10 - 59, www.kgorski.pl. SPRAWDZONE NIERUCHOMOŚCI z adresami. Tel. 511 685 188.

Wielącza Poduchowna, 2 nowe domy o pow. użytkowej 132 i 111 mkw., w stanie surowym otwartym na działkach o pow. 900 mkw., c. 299 000 zł.

MARK PROPERTY SP. Z O.O.

Ładny dom w Zawalowie, 20 km od Zamościa, c. 360 tys. zł.

Dom na 10 a działce, 100 mkw., przy ul. Weteranów w Zamościu, c. 399 tys. zł.

Mark Property Sp. z o.o. ul. Dębowa 1, 22-470 Zwierzyniec. Tel. 501 000 454

EURO-DOM

Biuro Nieruchomości (obok D.T. Tomasz) zlokalizowane pomiędzy ul. Gminną i ul. Hrubieszowską. „EURO-DOM", ul. Hrubieszowska 2. Tel. 84-639-19-89, www.euro-dom-zamosc.gratka.pl Tel. 507 723 139.

Działki Jarosławiec - 1199 mkw., c. 119 tys. zł.

Sprzedam dom, Siedliska, 211,6 mkw na działce 9 a, c.360 tys. zł

Działka w Suchowoli 1,90 ha, działka składająca się z budowlanej, pola, lasu, c. 130 tys. zł.

Dom, Zamość, centrum, 150 mkw., c. 525 tys. zł.

USŁUGI

Anteny TV, satelitarne, TV naziemna, serwis, montaż. Tel. 508 374 308.

TYNKI - maszynowe, gipsowe, cementowo–wapienne. Tel. 506 396 999

Glazura, terakota, gładź, sufity podwieszane, tapetowanie, malowanie. Tel. 797 575 587.

Elewacje, tynki wewnętrzne, wykończenie wnętrz, docieplenie budynków, gładzie. Tel. 730 658 803.

Bagażówka. Tel. 601 916 800.

Piaskowanie, dojazd do klienta. Tel. 501 606 240.

Cyklinowanie bezpyłowe, parkiety, panele. Tel. 602 324 113.

Chemia, matematyka, fizyka - korepetycje. Tel. 661 119 284.

Cyklinowanie, układanie, naprawa, niska emisja pyłu, cykliniarka firmy Menzer. Tel. 668 127 879.

Malowanie dachów. Tel. 516 964 592.

Pranie tapicerek meblowych, samochodowych, dywanów. Tel. 508 511 716.

Transport rzeczy, sprzątanie piwnic, działek, mieszkań. Tel. 788 213 681.

Tynki cementowo-wapienne, glazura, remonty. Tel. 695 554 506.

Usługi stolarskie, cyklinowanie. Tel. 512 929 261.

Nowy dom. Budowy, remonty, poddasza, łazienki, garaże, altany, malowanie, elektryka, hydraulika, bramy, tarasy. Tel. 507 295 530.

Ogrzewania domów, instalacje c.o., wod.-kan. Piece elektryczne, gazowe, węglowe. Wycena, montaż. Tel. 507 295 530.

Wywiozę gruz, meble, złom, drzwi, okna, tanio. Tel. 507 982 778.

Cyklinowanie bezpyłowe, parkiety, panele. Tel. 602 324 113.

DOCIEPLENIA BUDYNKÓW. TANIO, SOLIDNIE. TEL. 515 655 085

Remonty łazienek, wykończenia wnętrz. Tel. 516 398 700.

Sprzątanie posesji, piwnice, strychy, garaże, drewno, złom, starocie, czyszczenie rynien, przeprowadzki. Tel. 608 074 175.

Posadzki, wylewki mixokretem. TANIO. Tel. 606 110 415.

Krycie dachów, malowanie dachów papą termozgrzewalną, rynny. Tel. 608 866 213.

Usługi remontowo-wykończeniowe. Tel. 884 609 403.

UKŁADANIE KOSTKI BRUKOWEJ, WJAZDY, CHODNIKI, TARASY, SCHODY, ŚCIEŻKI ROWEROWE. USŁUGI MINI KOPARKO I ŁADOWARKĄ. TEL. 508 741 081

super tydzień chełmski

Ukazuje się na terenie powiatów: chełmskiego, krasnostawskiego i włodawskiego

Stosujemy Kodeks Dobrych Praktyk Wydawców Prasy

Redaguje zespół:
Wanda Jaroszczuk (redaktor naczelna)
Agnieszka Pastuszak–Maksim (z–ca redaktora naczelnego)
Agnieszka Nowosad (sekretarz redakcji)
Dorota Bezler, Tomasz Sąsiadek, Grzegorz Drozdalski, Krystyna Szeremeta (korekta), Konrad Kowalski, Monika Fajge

Sekretariat:
Anna Wyczyńska

Grafika i DTP:
Mateusz Gendek, Wojciech Kopczyński

Biuro Reklam i Ogłoszeń:
Joanna Derkacz (kierownik), Renata Kasprzak, Karolina Starzyńska, Edyta Kusiak, Krzysztof Kwiatek

Redakcja/Biuro Reklam i Ogłoszeń:
22–100 Chełm, ul. Lubelska 31
tel./fax 82 565 27 05,
e–mail:
redakcja@supertydzien.pl
reklama@supertydzien.pl

Kolportaż:
PressTrans
tel. 604 494 479

Druk:
Seregni Printing Group Sp. z o.o.
ul. Matuszewska 14 hala B3.
03-876 Warszawa

Wydawca: Grupa Wydawnicza SŁOWO Sp. z o.o. 02-672 Warszawa, ul. Domaniewska 17/19/133

Redakcja nie odpowiada za treść reklam i ogłoszeń

eprasa.pl f36b2aacd9

TOP-BUD
Dom pod klucz!
Posadzki (mixokretem)
Tynki (każdy rodzaj)
docieplenia (zewnętrzne, wewnętrzne)
wykończenie wnętrz
tel. 602 652 247
8732

NAPRAWY W DOMU
PRALKI · ZMYWARKI
CHŁODZIARKO-ZAMRAŻARKI
✓CHŁODNICTWO
✓KLIMATYZACJA
82 565 70 42
ZAKŁAD OBSŁUGI TECHNICZNEJ
Chełm, ul. Wieniawskiego 11a
1269

P.K.TRANS
KOMPLEKSOWE PRZEPROWADZKI
TRANSPORT
TEL: 500-152-192
1629

SKUP KONI I BYDŁA
w każdej kondycji

Szybka płatność dwa dni
519 136 146, 506 385 510
6506

NAJTAŃSZE DREWNO OPAŁOWE I KOMINKOWE
GRAB, BRZOZA, OLCHA, DĄB
Szeroki wybór
Dowozimy
Zapraszamy na plac
TARTAK ZOLD WOOD, Rakołupy Duże tel. 513-303-650
6777

TRANSPORT MASZYN ROLNICZYCH I BUDOWLANYCH- POMOC DROGOWA. TEL.509 626 732.

NAGROBKI GRANITOWE, ZAKŁAD KAMIENIARSKI GRANBET. H. SOBCZUK, www.granbet.pl. Tel. 502 480 543.

DOCIEPLENIA, TANIO, GWARANCJA, PROJEKT GRATIS. Tel. 790 373 628.

WYNAJEM OSUSZACZY POWIETRZA. Tel. 530 026 922.

OGRODZENIA, PRODUKCJA, MONTAŻ NA WYMIAR, SIATKI, PRZĘSŁA, BRAMY. TEL. 882 461 213.

SZAMBA, OCZYSZCZALNIE, PRZYŁĄCZA. USŁUGI KOPARKĄ, PRZEWIERTY. TEL. 793 911 200.

Ogrodzenia, przęsła, usługi ślusarskie, balustrady, stelaże, bramy, regeneracja ogrodzeń. Tel. 515 144 650.

Obiekty drewniane rozbiorę. Tel. 790 217 963.

Rehabilitacja, nowoczesna terapia leczenia bólu. Tel. 791 791 047.

Naprawa/strojenie akordeonów. Tel. 510 948 230.

Docieplanie budynków, remonty mieszkań, ogrodzenia i inne prace budowlane, doświadczenie, rozsądna cena. Tel. 792 850 773

ROLNICTWO

MASZYNY

Kupię ciągniki, przyczepy. Tel. 669 681 711

Sprzedam. Talerzówka - 3,3 m ciągana, głębosz ścierniskowy - 8 łap, glebogryzarka Grudziądz, brony ciężkie. Tel. 798 019 910.

Sprzedam. Ursus 1224 z turem, przednim napędem, 1983 r., sprawny, opłacony, stan dobry, c. 31 000 zł. Tel. 883 511 598.

Sprzedam. Prasa kostka 224, rozsiewacz nawozu typu lejek, pług 3 Grudziądz, Orkan 2, sadzarka Bomet. Tel. 798 019 910.

Sprzedam. Śrutownik, kopaczka do ziemniaków, kierat. Tel. 787 498 304.

Sprzedam. Przyczepa 3,5 t., przyczepa 1 oś z rozrzutnika, wóz metalowy platforma. Tel. 691 742 826.

Sprzedam. Ciągnik Ursus C-330 M, 1991 r., opony, akumulator, uszkodzony blok, c. 20 000 zł. Tel. 606 361 422.

Sprzedam lub zamienię Ursus 902. Tel. 735 449 249.

Sprzedam. Ursus C360. Tel. 728 794 720.

Sprzedam. Kosiarki, gruber, brony, pług, opielacz. Tel. 693 520 234.

Sprzedam. Kopaczka traktorowa do ziemniaków, po kapitalnym remoncie, c. do uzg. Tel. 603 128 527.

Sprzedam. Kombajn buraczany Kleine 5002. Tel. 609 093 356.

Sprzedam. Kombajn Bizon Z056, 1979 r., sprawny, stół do rzepaku, c.15 000 zł. Tel. 665 029 604.

Sprzedam. Rozrzutnik 2-osiowy, wóz platformę. Tel. 794 548 889.

Sprzedam. Zestaw uprawowy szer. 3 m. W zestawie: jezdny, siewny, nawozu, brona aktywna, hydropak, wał ugniatający, c. do uzg. Tel. 601 053 761.

Sprzedam opryskiwacz „Biardzki" 400 l, 12 m, 2016 r., stan bardzo dobry, c. 2800 zł. Tel. 505 464 575.

Sprzedam. Prawie nowy ładowacz na tył z łyżką i podnośnikiem big-bag, stan bdb., c. 2100 zł. Tel. 505 464 575.

Sprzedam rozrzutnik obornika, mały 2,5 t. Cena: 2000 zł. 782 066 473.

ZAKUPIĘ CIĄGNIKI MAŁE I 4 X 4, REJESTROWANE BĄDŹ NIE+ SPRZĘT ROLNICZY. TEL. 669 681 711.

Sprzedam wóz na resorach, brona talerzowa Bomet. Tel. 692 170 035.

Zakupię prasy kostkujące, rolujące, ciągniki małe i 4x4 przyczepy, kombajny trole. Tel. 503 643 162.

Zakupię glebogryzarkę, kosiarkę, ciągniki, przyczepy, ładowarki, prasy kostkujące i rolujące. 574 651 542.

Opony do przyczep i maszyn. Tel. 603 130 604.

Kupię rozsiewacz RCW, przyczepę. Tel. 603 130 604.

Zgrabiarko- przetrząsarka. Tel. 793 339 842.

ZWIERZĘTA

Sprzedam. Dorosłe kaczki i kaczory. Tel. 577 970 424.

Sprzedam. 2 koguty jersey giant, czarne, bardzo ładne, tanio, dzwonić wieczorem. Tel. 669 157 221.

Sprzedam. Klacz sokólska z licencją, kasztanka, c. 17 000 zł. Tel. 883 511 598.

Zakupię jałówki wysokocielne. Tel. 510 352 315.

Kurczęta odhodowane, kurki, kogutki, brojlery, kaczki, gęsi, indyki, perliczki (zapisy i sprzedaż). Sitaniec. Możliwość dowozu.. Tel. 504 411 349.

SPRZEDAM GOŁĘBIE SPORTOWE, POCZTOWE, BIAŁE. TEL. Tel. 872 447 504. sp8iap@wp.pl. TURKOWICE 7.

Oddam gołębie zamojskie. Tel. 796 237 835.

Gołębie górnolotne tanio sprzedam. Murzyny zamojskie. Cena: 20 zł. Tel. 502 236 841.

INNE

Groch siewny, czyszczony, w workach po 25 kg, big bag, Horodyszcze, c. 1,00 zł/kg. Tel. 510 105 010

Sprzedam. Siano w belach, składowane w stodole, okolice Chełma. Tel. 508 477 604.

Sprzedam. Ziemniaki z gospodarstwa ekologicznego, różne, podpałka sosnowa w workach. Tel. 662 208 232.

Sprzedam. Gołębie szaryki, czerwone, siwe, czarne, ryżaki, boki. Tel. 504 559 168.

Sprzedam. Kupony materiałów wełnianych, skóry baranie, jasne, ciemne, wyprawione, zamszowe. Tel. 504 377 961.

Sprzedam. Las mieszany, sosna, brzoza, 1,5 ha, Jazików, gm. Ruda-Huta. Tel. 500 680 186.

Sprzedam. Wysłodki buraczane, suche, worki po 25 kg, Horodyszcze, 1.20 zł/kg. Tel. 510 105 010.

Sprzedam. Pszenica, Okszów. Tel. 793 804 751.

Sprzedam. Miód wielokwiatowy spadziowy, z własnej pasieki, c. 35 zł. Tel. 603 583 234.

Sprzedam. Wirówka do mleka, zabytek. Tel. 787 498 304.

Sprzedam. Owies bingo, roczny, ładny, c. 120 zł/metr. Tel. 601 927 117.

Sprzedam. Rębak do gałęzi, silnik 230 W, c. do uzg. Tel. 609 153 721.

Brony konne, beczki na zboże. Tel. 691 645 315.

Sprzedam bobik. Tel. 720 175 977.

PRACA

DAM PRACĘ

Poszukuję pracowników do Szwecji, praca na dachach: dekarz, blacharz, mogą być spoza Unii. Tel. 507 388 218.

Zatrudnię dwóch mężczyzn do pracy w gospodarstwie mlecznym. Tel. 572 429 501.

Zatrudnię mężczyznę do gospodarstwa z zakwaterowaniem. Tel. 510 352 315.

Firma REMAX oferuje pracę w Niemczech bez znajomości języka niemieckiego. Zapewniamy zakwaterowanie i transport. Premie do 250 euro. Tel. 727 010 118

Praca w Niemczech - zwierzęta, wymagane doświadczenie, www.jobmariopol.pl Tel. 502 288 623

Murarzy, glazurników, K/G, stolarzy i innych. Praca w UE. Umowa o pracę. Dobrze płatna. Tel. 503 603 320

SZUKAM PRACY

Sprzątanie, mycie okien. Tel. 733 083 782.

Poszukuję jakiejkolwiek pracy fizycznej, pilnie. Tel. 512 904 440.

Wycinka krzewów, obcinanie gałęzi, koszenie, malowanie, inne, narzędzia własne. Tel. 608 800 380.

Szukam pracy. Pielęgnacja i wycinka drzew trudnych, niebezpiecznych. Tel. 508 912 215.

Sprzątanie i mycie okien. Tel. 733 083 782.

Roznoszenie ulotek po blokach, pilne. Tel. 502 225 587.

DOM I OGRÓD

AGD/RTV

Sprzedam chłodziarko-zamrażarkę, c. 220 zł. Tel. 791 432 245.

Wersalka + dwa fotele + fotel jednoosobowy, rozkładany + stolik. Cena: 300 zł. Tel. 798 456 030.

Sprzedam. Telewizor 29 cali, kineskopowy, Panasonic, c. 100 zł. Tel. 600 043 947.

SŁAW BUD
USŁUGI OGÓLNOBUDOWLANE
USŁUGI MINIKOPARKĄ
WYSOKA JAKOŚĆ W ROZSĄDNEJ CENIE!
REMONTY MIESZKAŃ
PRACE WYKOŃCZENIOWE
USŁUGI GLAZURNICZE
ELEWACJE I WIELE INNYCH
510 730 741
6085

Pani z doświadczeniem zaopiekuje się osobą straszą. Tel. 508 862 253.

Murarz-tynkarz, docieplenia, wszelkie prace budowlane. Tel. 511 681 542.

Spawacz gazowo-elektryczny, pospawam wszystko, c. do uzg. Tel. 514 011 190.

Szukam pracy jako opiekunka do dziecka, osoby starszej. Tel. 516 998 421.

Zaopiekuję się osobą starszą. Tel. 508 862 253.

Podejmę każdą pracę fizyczną, pilne. Tel. 510 972 742.

Murarz-tynkarz, docieplenia, wszelkie prace budowlane. Tel. 511 681 542.

Wrzucanie węgla, cięcie drewna, koszenie, wycinka, narzędzia własne. Tel. 608 800 380.

Szukam pracy dorywczej jako pomocnik budowlany, własne auto z przyczepą. Tel. 519 555 100.

Sprzedam. Kuchenka gazowa na gaz ziemny, 3 palniki, c. do uzg. Tel. 797 552 195.

MEBLE

Sprzedam. Sofa 2-osobowa, rozkładana, rower górski, rower treningowy, monety, komputer, c. do uzg. Tel. 518 935 177.

Sprzedam. Meble Kent, stół, 6 krzeseł, witryna, bardzo dobry stan, c. do uzg. Tel. 698 660 896.

Sprzedam. Szafa z szufladami, witryna oszklona, wymiary 200x74, stan dobry, c. 500 zł. Tel. 505 497 363.

OGRÓD

Sprzedam. Sadzonki: 3-letnie sosny, olchy, brzozy, żarnowca, bulwy topinamburu od cukrzycy. Tel. 512 396 552.

Sprzedam. Kosiarka ręczna, c. do uzg. Tel. 797 552 195.

POZOSTAŁE

Sprzedam. Otulak 1-częściowy do łóżeczka, niebieski, materac 120x60 cm. Tel. 785 462 775.

ZDROWIE I URODA

Masz problem z alkoholem? Chcesz przestać pić? Zadzwoń od 8 do 21. Tel. 518 757 967.

BUDOWLANE

Sprzedam. Drzwi rzemieślnicze, 2 m x 82 cm, 2 m x 92 cm, 230 cm x 70 cm prawe. Tel. 791 432 245.

Specjalizujemy się w pracach na wysokościach oraz wynajmie podnośnika koszowego 15 m.

OFERUJEMY
- Mycie i malowanie dachów
- Mycie i odgrzybianie elewacji
- Mycie i impregnacja kostki brukowej
- Prace malarsko budowlane
- Wynajem podnośnika koszowego 15 m
- Wycinka drzew i pielęgnacja zieleni
- Montaże reklam
UP MAX
790 332 224
www.maxup.pl
kontakt@maxup.pl
6133

Wynajmę busa Renault Master oraz Fiat Ducato do 3,5 tony

Samochody wysokie i pojemne. Master furgon L4H2, Fiat Ducato L4H2. Auta czyste i zadbane. Wynajem krótko i długo terminowy. Limit 500 km, ponad limit 35 gr/km, cena 200 zł/doba.
Więcej informacji pod nr telefonu 794 566 455
6499

eprasa.pl f36b2aacd9

Karina Szponar
885 851 179

PROFESJONALIŚCI W NIERUCHOMOŚCIACH

Chcesz SPRZEDAĆ lub KUPIĆ MIESZKANIE, DOM, a może DZIAŁKĘ?

ZRÓB TO Z NAMI!

PÓŁNOC NIERUCHOMOŚCI

Darmowa konsultacja na temat twojej nieruchomości

Zadzwoń aby dowiedzieć się więcej!

Patrycja Szmagalska
518 524 828

DOM WOLNOSTOJĄCY W CHEŁMIE
625 000 PLN

Dom parterowy z poddaszem o pow. 78,4 m2 na działce 1106 m2 - Dyrekcja Dolna. Na terenie działki znajduje się również budynek usługowy, murowany o powierzchni użytkowej 150 m2.
tel. 885 851 179

M-4 PRZY UL. PRZEMYSŁOWEJ
420 000 PLN

Mieszkanie o pow. 70,46 m2, 3 pokoje na 3 piętrze. Mieszkanie w nowym budownictwie. Wysoki standard wykończenia. Niski czynsz.
tel. 518 524 828

DOM WOLNOSTOJĄCY - OSOWA, GM. HAŃSK
360 000 PLN

Zadbany dom parterowy z użytkowym poddaszem o pow. 56,3 m2 na działce o pow. 2300 m2. Na terenie działki znajduje się drewniany garaż z wiatą 30 m2.
tel. 885 851 179

DOM W SAWINIE
360 000 PLN

Dom parterowy z poddaszem użytkowym o powierzchni około 120 m2 na działce 20 a. położony w centrum Sawina. Dom do wykończenia.
tel. 518 524 828

UROCZY DOM W BYTYNIU - GM. WOLA UHRUSKA
295 000 PLN

Parterowy dom o powierzchni ok. 90 m² na działce o pow. 2 000 m². Na działce garaż i pomieszczenie gosp. Cena do negocjacji.
tel. 885 851 179

LOKAL USŁUGOWY W CENTRUM CHEŁMA
5 500 PLN

Lokal biurowo-usługowy o powierzchni 218 m2 w centrum Chełm przy ul.Krzywej. Lokal z dużymi witrynami okiennymi usytuowany na parterze.
tel. 885 851 179

DOM W ZABUDOWIE SZEREGOWEJ W CHEŁMIE
727 000 PLN

Dom o pow. 200 m2, w zabudowie szeregowej na ładnie zagospodarowanej działce 348 m2. Dom w spokojnej okolicy, w pobliżu centrum handlowego, szpitala. Wysoki standard wykończenia!
tel. 518 524 828

M-4 W KAMIENICY PRZY LUBELSKIEJ
~~300 000 PLN~~
275 000 PLN
OKAZJA! NIŻSZA CENA

Mieszkanie o pow. 81 m² przy ul. Lubelskiej na działce o pow. 3560 m². Mieszkanie po remoncie, usytuowane jest na parterze budynku.
tel. 885 851 179

M-4 Z GARAŻEM PRZY UL. PODGÓRZE
300 000 PLN

Mieszkanie o pow. 70 m2, 3 pokoje na 2 piętrze. Niski czynsz. Mieszkanie do własnej aranżacji. W cenie garaż wolnostojący przy bloku.
tel. 518 524 828

Działki

Budowlane:		
Bazylany:	619 mkw	45 000 PLN
	1 954 mkw	98 000 PLN
Strupin Mały:	1 500 mkw	112 500 PLN
	2 000 mkw	150 000 PLN
Okuninka:	3 005 mkw	330 550 PLN
Okszów, ul. Sosnowa	3 719 mkw	250 000 PLN
Ignatów - Kolonia	2 200 mkw	69 000 PLN
Rolno-budowlane:		
Nowiny	2 800 mkw	140 000 PLN
Rudka, gm. Chełm	3 820 mkw	170 000 PLN
Wojsławice	1,59 ha	75 000 PLN
Inwestycyjne:		
Chełm, ul. Towarowa	0,524 ha	595 000 PLN
Chełm, ul. Partyzantów	0,53 ha	2 290 260 PLN
Strupin Mały	5 892 mkw	250 000 PLN

tel. 885 851 179

Odpowiadamy na Wasze pytania!

Czym jest umowa na wyłączność? Jakie dodatkowe opłaty ponosimy przy zakupie nieruchomości? Czy musimy płacić podatek dochodowy od sprzedanej nieruchomości? Ile czasu ma zbywca na wyprowadzenie się ze sprzedanego domu? Na te i inne pytania klientów odpowiada agentka Północ Nieruchomości w Chełmie Patrycja Szmagalska.

Jaki termin ma zbywca na wyprowadzenie się ze sprzedanego mieszkania?

Podpisanie umowy wieńczy sprzedaż mieszkania. Jednak dla sprzedającego jest to również czas, w którym powinien wydać nieruchomość nabywcy. Powinien ją opuścić po przeprowadzeniu wszystkich niezbędnych czynności związanych ze sprzedażą mieszkania.

Kwestia terminów opuszczenia sprzedanej nieruchomości nie została w Polsce prawnie uregulowana. Dokumentem, który powinien opisywać szczegółowe warunki i datę wydania nieruchomości, jest akt notarialny, który podpisują obie strony. Najczęściej wyprowadzka z nieruchomości następuje w ciągu 7 albo 14 dni od daty podpisania umowy. To czas, w którym zbywca ma możliwość wywieźć swoje rzeczy oraz wszystkie części wyposażenia, które - zgodnie z aktem notarialnym - zobowiązał się usunąć.

Czym jest umowa na wyłączność, a czym umowa zwykła, otwarta?

Umowa otwarta pozwala na podpisanie umowy z wieloma biurami nieruchomości jednocześnie, a wynagrodzenie za sprzedaż otrzyma ten pośrednik, który znajdzie nabywcę lub wynajmie daną nieruchomość. Umowa na wyłączność natomiast zobowiązuje agenta do podjęcia wszelkich możliwych i niezbędnych działań, które doprowadzą do sprzedaży lub wynajmu nieruchomości. Taka umowa daje agentowi gwarancję, że gdy sumiennie i rzetelnie wykona swoją pracę, to otrzyma za to zasłużone wynagrodzenie. Zdecydowanie szybciej i przede wszystkim łatwiej sprzedaje się nieruchomości z tego rodzaju umową. Moim zdaniem, takie umowy gwarantują sprzedającemu jakość.

Jakie dodatkowe opłaty ponosimy przy zakupie nieruchomości?

Za sporządzenie aktu notarialnego potwierdzającego zakup nieruchomości trzeba zapłacić taksę notarialną, czyli wynagrodzenie notariusza oraz podatek od czynności cywilnoprawnych z tytułu nabycia nieruchomości w wysokości 2 proc. ceny nieruchomości. Przy kredycie hipotecznym obowiązkowe jest ubezpieczenie nieruchomości – wynika to z rekomendacji KNF. Poza tym trzeba się liczyć z opłatami skarbowymi, kosztami sądowymi i kosztami uzyskania, uruchomienia i spłacania kredytu hipotecznego.

Czy muszę płacić podatek dochodowy od sprzedanej nieruchomości?

Stawką podatku jest 19 proc. Opodatkowaniu podlega różnica między przychodem z odpłatnego zbycia nieruchomości lub praw majątkowych i kosztami uzyskania przychodu. Chodzi o różnicę między pieniędzmi uzyskanymi ze sprzedaży nieruchomości a sumą, jaką wydaliśmy na tę nieruchomość, uwzględniającą wszystkie dodatkowe koszty.

Płacenia podatku możemy uniknąć, jeśli minęło 5 lat od momentu nabycia nieruchomości. Dodam tylko, że okres ten liczy się od początku następnego roku kalendarzowego, w którym nieruchomość została nabyta. Jeżeli chcemy uzyskać zwolnienie z podatku od sprzedaży nieruchomości, którą sprzedaliśmy wcześniej, niż przewiduje ustawodawca, musimy przeznaczyć środki uzyskane ze sprzedaży nieruchomości na własny cel mieszkaniowy.

Czym są wydatki na własny cel mieszkaniowy?

To nabycie budynku mieszkalnego, nabycie spółdzielczego własnościowego prawa do lokalu mieszkalnego, nabycie gruntu pod budowę budynku mieszkalnego, wydatki na budowę, adaptację czy też remont własnego budynku mieszkalnego bądź lokalu mieszkalnego. To również wydatki na spłatę kredytu wraz z odsetkami. Wydatki na własne cele mieszkaniowe mogą być też ponoszone poza granicami, ale tylko w państwie członkowskim Unii Europejskiej lub w innym należącym do Europejskiego Obszaru Gospodarczego oraz w Konfederacji Szwajcarskiej.

Jeśli chcecie zadać inne pytanie, zadzwońcie lub napiszcie do agentów Północ Nieruchomości w Chełmie. Na pewno odpowiemy!

red

eprasa.pl f36b2aacd9

Sprzedam. Stemple budowlane 3 m., bale dębowe, suche, grubość 5 cm. Tel. 798 019 910.

Kupię blachę używaną i siatkę ogrodzeniową używaną. Tel. 579 595 168.

Sprzedam. Piec do c.o., jednofunkcyjny, po sezonie, firma Świebodzice, c. do uzg. Tel. 609 153 721.

MATRYMONIALNE

Poznam panią - 65 lat, do stałego związku. Tel. 789 836 755.

RÓŻNE

Sprzedam. Kołdra z puchu gęsiego, kaktusy, agawy lecznicze. Tel. 798 020 263.

Sprzedam. Drzwi balkonowe z futryną, siewniczek, sieczkarnia, płużek, rusztowanie, drzwi wejściowe z futryną, nasiona gorczycy. Tel. 825 671 549.

Sprzedam. Drewno opałowe, suche, drobno rąbane, mieszane (klon, modrzew, sosna), ok. 2,5 m3, cena za całość 350 zł. Tel. 798 716 045.

Sprzedam. Wyposażenie sklepu spożywczego, szafki BHP, regał, monitoring, chłodnie. Tel. 508 209 568.

Skupujemy motocykle, antyki, starocie i pamiątki z PRL. Tel. 698 693 846.

Sprzedam. Kożuch damski w kolorze beżowym, z czarnym obszyciem, na 160-170 cm wzrostu c. 200 zł. Tel. 607 597 553.

Przyjmę drewno, palety. Tel. 513 277 051.

SPRZEDAM INNE

Drewno opałowe, c.o., rozpałka, transport gratis. Tel. 602 237 285.

Bojler 140 l, wężownica, grzejnik 60x80 cm, c. 350 zł. Tel. 723 766 430.

Drewno sosnowe suche, drobne, krótko cięte, w dużych workach - 50 kg, na rozpałkę. Tel. 512 358 959.

Sprzedam. Drewno opałowe, kominkowe, rozpałkowe, transport. Tel. 504 860 159.

Sprzedam. Orzechy włoskie, facelię, czosnek wiosenny. Tel. 798 077 222.

Sprzedam. Lustro owalne, rama rzeźbiona 8 cm, tafla lustra, 32x25 cm, c. 50 zł. Tel. 694 613 886.

Sprzedam. Grzejniki żeliwne, używane. Tel. 517 407 140.

Sprzedam. Grzejnik akumulacyjny Farel Polam, nieużywany. Tel. 504 377 961.

7 garniturów, 7 marynarek na 176 cm wzrostu, z bdb. materiału. Tel. 504 377 961.

Sprzedam. Drewno opałowe - c.o., kominkowe, transport gratis. Tel. 667 690 075.

Podpałka sosnowa w workach, ekstrasucha z dowozem c. 20 zł. Tel. 662 208 232.

Drewno sosnowe suche, drobne, krótko cięte, w dużych workach - 50 kg, na rozpałkę. Tel. 512 358 959.

Sprzedam. Maszyna do szycia „Łucznik", stan bardzo dobry, c. 350 zł. Tel. 667 665 385.

KRAZ: 7098
Work Centre BIUROPRACY
PRACA W HOLANDII
■ PRODUKCJA ■ LOGISTYKA
■ OGRODNICTWO ■ ROLNICTWO
☎ 533 966 678 ☎ 533 111 037
WORK CENTRE sp. z o.o.
ul. Kościuszki 24/4, 22-600 Tomaszów Lubelski
www.workcentre.com.pl
5798

Sprzedam. Drewno opałowe, kominkowe, rozpałkowe, transport. Tel. 504 860 159.

Sprzedam. Szczepki aloesu, 3-letnie. Tel. 500 723 304.

Patelnię elektryczną i inne wyposażenie firmy gastronomicznej. Tel. 500 189 077.

Ekspres profesjonalny do kawy i inne wyposażenie firmy gastronomicznej. Tel. 500 189 077.

Szafa chłodnicza i inne wyposażenie firmy gastronomicznej. Tel. 500 189 077.

Sprzedam. Drewno rąbane olcha, osika, gruba podpałka sosnowa. Tel. 662 208 232.

Sprzedam. Przyczepa Rydwan, pod plandeką, 2015 rok, stan bardzo dobry, c. do uzg. Tel. 694 729 722.

Sprzedam. Ramki WP i DAD, podkarmiaczki do ciasta, kraty, zatwory i inne. Tel. 694 729 722.

Sprzedam. Koła pasowe, różne, na paski klinowe, c. do uzg. Tel. 609 153 721.

Sprzedam. Jajka wiejskie z wolnego wybiegu, smaczne i świeże. Tel. 513 277 051.

Sprzedam. Kuchnia gazowa, 4 palniki + piekarnik, sprawna, czysta, stan dobry, można sprawdzić na miejscu, c. 99 zł. Tel. 515 089 521.

Sprzedam. Waga metalowa, widły, taśmociąg. Tel. 500 101 015.

Sprzedam. Historia sztuki, 4 tomy, c 50 zł. Tel. 505 497 363.

Sprzedam. Encyklopedia Gutenberga, 2 aktualizacja, komplet, c. 150 zł. Tel. 505 497 363.

Sprzedam. Dłutownica łańcuchowa, stolarska, c. do uzg.. Tel. 603 128 527.

Sprzedam. Rower w dobrym stanie, tanio. Tel. 516 838 189.

Sprzedam. Śruba, gwint trapezowy, 36x200. Tel. 796 126 277.

Sprzedam dwie mikrofalówki, maszyna do szycia, nowa szafka do łazienki, rower niemiecki, nowy składak. Tel. 665 760 561.

Altankę, obudowę studni, wc drewniane, sanie na kuligi, Tel. 796 237 835

Cyrkularka, konstrukcja stalowa, silnik 3- fazy, Hrubieszów. Cena: 650 zł. Tel. 604058 318.

Kosiarka rotacyjna 1300 zł. Skoda Octavia II, 2006 rok, kombi, diesel, 105 KM z salonu, serwisowana, c. 12000 zł. Tel. 511 567 355.

Sprzedam cyrkularkę z piłą i stołem z kątownika. Cena: 200 zł. Tel. 505 062 822.

Wóz na 16, pług, brona 3, siewnik, kultywator, gołębie zamojskie, ładne. Tel. 535 463 848.

Meble pokojowe + stół + 8 krzeseł, 2 komody + kanapa, lodówka. Tanio. Tel. 697 397 036.

Nożyce dźwigniowe do blachy, grubość 3 mm. Cena: 150 zł. Tel. 605 734 249.

Lodówko - zamrażarka, biurko narożne + fotel, grzejnik elektryczny. Tanio. Zamość. Tel. 697 397 036.

KUPIĘ INNE

Kupię. Antyki, monety, militaria, znaczki, pocztówki, płyty, medale. Tel. 605 541 416.

Antyki, zegary, monety, odznaki, obrazy, figurki i inne starocia. Tel. 781 943 519.

Kupię. Pilarka, kosy: stihl, husqvarna, makita, uszkodzone. Tel. 785 231 548.

Kupię. Pilarki, kosy: stihl, husqvarna, makita, uszkodzone. Tel. 785 231 548.

Kupię sprawne piece c.o. w cenie złomu użytkowego, c. 2,50/kg. Tel. 5198 555 100.

Kupię blachę i siatkę ogrodniczą używaną. Tel. 512 396 552.

Kupię płytki do łazienki, 15x15, beżowe, 6-10 sztuk. Tel. 513 877 363.

KUPONY NA BEZPŁATNE OGŁOSZENIA DROBNE MOŻNA WRZUCAĆ DO SKRZYNEK:

Serdecznie zapraszamy!

REJOWIEC
- na byłym budynku Urzędu Gminy obok wejścia

WŁODAWA
- sklep „Slawex", Al. Jana Pawła II 23

KRASNYSTAW
- ul. Poniatowskiego 4C
- przy biurze TBS (naprzeciw „Stokrotki")

CHEŁM
- przy wejściu do marketu „Stokrotka" na os. Zachód
- przy wejściu do „Carrefoura" na ścianie apteki
- na targowisku przy al. Piłsudskiego
- przy bramie wejściowej na targowisko przy al. Armii Krajowej
- przy wejściu do sklepu „Gazda" ul. Trubakowska
- na nowym targowisku przy placu Kupieckim (główne wejście)
- przy wjeździe na teren byłej składnicy wojskowej przy ul. Hrubieszowskiej
- przy wejściu do „Carrefoura" na ścianie apteki

SIENNICA RÓŻANA
- sklep „Groszek"

RUDA HUTA
- sklep „Gama"

SIEDLISZCZE
- klubokawiarnia „ZEBERKA", ul. Lubelska 33

KAMIEŃ
- sklep „Gama"

ŻMUDŹ
- sklep „Lewiatan"

DOROHUSK
- na ogrodzeniu przy sklepie „Lewiatan"

LEŚNIOWICE
- Sklep Ren-Zbig Politówka 19b (naprzeciwko UG Leśniowice)

BIAŁOPOLE
- sklep „Lewiatan"

NIERUCHOMOŚĆ PRZEMYSAŁOWA WE WŁODAWIE
990 000 PLN

Sprzedam nieruchomość z aktualnie działającą hurtownią spożywczą.Działka o pow. 21 264 m2. Na terenie działki znajduje się sześć obiektów budowlanych.

tel. 665 750 197

SEGMENT W DOMU WIELORODZINNYM PRZY UL. KOLEJOWEJ
169 000 PLN

Mieszkanie w domu wielorodzinnym o pow. 49 m2 z działką i pom. gosp. Mieszkań do własnej aranżacji. Cena do neg.

tel. 885 851 179

DOM DO REMONTU Z DZIAŁKĄ NA OBRZEŻACH CHEŁMA
189 000 PLN

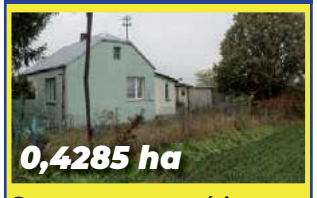

Dom parterowy, częściowo podpiwniczony ze strychem o pow. 53 m². Budynek składa się z 5 pomieszczeń i wymaga remontu.

tel. 885 851 179

DOM W CHYLINIE WIELKIM, GM. WIERZBICA
170 000 PLN

Dom parterowy o pow. 44 mkw. na działce o pow. 0,7 ha. Wymieniony dach, okna i częściowo ocieplony. Na działce budynki gosp. Cena do neg.

tel. 885 851 179

UWAGA! Ogłoszenia o usługach są płatne i nie będą przyjmowane na kuponach.
Można je wykupić przez internet na stronie www.supertydzien.pl lub w redakcji

KUPON na bezpłatne ogłoszenie drobne — super tydzień chełmski

kategoria

MOTORYZACJA
- ☐ Samochody kupno
- ☐ Samochody sprzedaż
- ☐ Motocykle i quady
- ☐ Inne Motoryzacja

NIERUCHOMOŚCI
- ☐ Domy
- ☐ Mieszkania
- ☐ Lokale
- ☐ Działki

DOM I OGRÓD
- ☐ AGD/RTV
- ☐ Meble
- ☐ Ogród
- ☐ Pozostałe

☐ **BUDOWLANE**

☐ **ZDROWIE I URODA**

☐ **MATRYMONIALNE**

☐ **TURYSTYKA**

☐ **SPRZEDAM INNE**

☐ **KUPIĘ INNE**

☐ **RÓŻNE**

ROLNICTWO
- ☐ Maszyny
- ☐ Zwierzęta
- ☐ Inne

PRACA
- ☐ Dam pracę
- ☐ Szukam pracy

treść (maksymalnie do 50 znaków)

cena: **telefon:**

Dane ogłoszeniodawcy (do wiadomości redakcji)

imię i nazwisko: .....

adres i telefon: .....

Wszystkie ogłoszenia znajdziesz na stronie wwwsupertydzien.pl

1 KUPON = 1 EMISJA

eprasa.pl f36b2aacd9

TV PROGRAM super tydzień chełmski

Program telewizyjny 28.02 – 6.03.2022

Słodka zemsta

TVP 2, sobota 5.03 godz. 0.20

Prawniczka Louise (Meg Ryan) dowiaduje się, że mąż Ian (Timothy Hutton) ma zamiar opuścić ją dla młodszej kochanki. Zdesperowana zamierza przeprowadzić z nim poważną rozmowę. Gdy mężczyzna ją zbywa, fałszywie zapewniając, że nadal ją kocha, krępuje go taśmą izolacyjną. Przekonana o tym, iż partner nie ucieknie, jedzie po zakupy. Tymczasem Ianowi udaje się zwrócić uwagę ogrodnika, który właśnie pojawił się przed domem. Jest pewny, że chłopak go uwolni. Ten jednak orientuje się, iż w domu nie ma nikogo poza nimi dwoma i postanawia okraść posiadłość. Gdy Louise wraca, złodziej atakuje ją i zamyka w łazience razem z Ianem. Małżonkowie mają znakomitą okazję, by w końcu wyjaśnić sobie wszystkie nieporozumienia...

Mayday

TVN, sobota 5.03, godz. 21.20

Janek Kowalski (Piotr Adamczyk) tylko pozornie jest zwyczajnym taksówkarzem. Tak naprawdę skrywa ogromny sekret. W Warszawie wiedzie szczęśliwe życie u boku swojej żony Basi (Anna Dereszowska). Kobieta nie ma jednak pojęcia, że ukochany nie tylko jej ślubował miłość i wierność. Ma drugą żonę, Marysię (Weronika Książkiewicz), z którą prowadzi dom na obrzeżach miasta. Ona również nie podejrzewa męża o kłamstwa. Janek szczerze kocha obie kobiety i jest im oddany. Nie zamierza jednak nigdy poinformować żadnej z partnerek o istnieniu drugiej. Kiedy pada ofiarą wypadku, jego życie wywraca się do góry nogami, a trudności zaczynają się piętrzyć. Wkrótce musi nie tylko uciekać przed gangsterami i dociekliwym policjantem (Andrzej Grabowski). Najgorsze jednak, że Basia i Marysia mogą poznać prawdę o tym, że padły ofiarą bigamisty. Oszust liczy na pomoc starego przyjaciela, Staszka. Razem próbują zapobiec zdemaskowaniu.

Strzelec

TVP 2, niedziela 6.03 godz. 22.00

Podczas wojny w Etiopii ginie najlepszy przyjaciel snajpera Boba Lee Swaggera, a on sam cudem uchodzi z życiem. Po powrocie do Stanów Zjednoczonych mężczyzna, chcąc zapomnieć o koszmarze, zamieszkuje w górach w Wyoming. Pewnego dnia wizytę składają mu agenci CIA z pułkownikiem Isaakiem Johnsonem na czele. Zdradzają byłemu wojskowemu, że tajne służby dowiedziały się o planowanym zamachu na prezydenta USA. Agenci chcą, by Bob, korzystając ze swojego doświadczenia, pomógł im schwytać snajpera, który ma zlikwidować głowę państwa. Mimo wątpliwości Swagger przyjmuje zlecenie. Okazuje się jednak, że popełnił fatalny błąd. Podczas akcji zostaje wrobiony w zabójstwo towarzyszącego prezydentowi arcybiskupa Etiopii.

Wyszłam za mąż, zaraz wracam

TVP 1, niedziela 6.03 godz. 22.20

Piękna dentystka Isabelle czuje się spełniona zarówno w życiu zawodowym, jak i prywatnym. Jest zakochana w swoim długoletnim partnerze, z którym planuje założenie rodziny. Gdy jednak Pierre prosi ją o rękę, Isabelle wpada w panikę, gdyż obawia się, że jej szczęście zrujnuje familijna klątwa, przez którą pierwsze małżeństwa kobiet z jej rodziny zawsze kończą się szybkim rozwodem. Bohaterka postanawia więc przechytrzyć przeznaczenie i poślubić przypadkowo spotkanego mężczyznę, a następnie szybko się rozwieść, tak by móc bezpiecznie wyjść za Pierre'a. Zbieg okoliczności sprawia, że kandydatem na męża staje się mrukliwy pasażer siedzący obok niej w samolocie.

Gwiezdne wojny: Przebudzenie mocy

Polsat, niedziela 6.03, godz. 23.10

W trzydzieści lat od pokonania Imperium Zła Galaktyce znów zagraża niebezpieczeństwo. Władzę nad nią chce przejąć Najwyższy Porządek. Aby mu w tym przeszkodzić, powstał Ruch Oporu, któremu przewodzi generał Leia Organa (Carrie Fisher). Kiedy znika jej brat, Luke Skywalker (Mark Hamill), powierza ona niebezpieczną misję na planecie Jakku swojemu najlepszemu pilotowi, Poe Dameronowi Sprawy komplikują się jeszcze bardziej, gdy Dameron wpada w ręce złowrogiego Kylo Rena.

© www.telepress24.com ✉telepress24@gmail.com

TVP 1

5.15 **Przysięga (589) –** serial
6.05 **Elif (1151) –** serial
7.00 **Transmisja Mszy Świętej**
7.30 **Okiem Wiary –** magazyn
8.00 **Wiadomości, Pogoda**
8.15 **Kwadrans polityczny**
8.35 **Ranczo s.III (33) – Sprawca –** serial
9.35 **Komisarz Alex s.XV (184) – Zastrzyk –** serial
10.35 **Ojciec Mateusz s.XXII (290) – Stalkerka –** serial
11.25 **Kasta – Zdrowy styl życia –** serial
12.00 **Wiadomości**
12.10 **Agrobiznes**
12.35 **Niezłomni – Zygmunt Szendzielarz – Łupaszka**
12.45 **BBC w Jedynce – Humbaki**
14.00 **Elif (1152) –** serial
15.00 **Wiadomości, Pogoda**
15.15 **Alarm! –** magazyn
15.35 **Gra słów. Krzyżówka –** teleturniej
16.05 **Przysięga (590) –** serial
17.00 **Teleexpress**
17.15 **Jaka to melodia?**
17.55 **Klan (3950) –** telenowela
18.20 **Kasta – Córeczka –** serial
18.55 **Jeden z dziesięciu –** teleturniej
19.20 **Sport, Wiadomości, Pogoda**
20.00 **Festiwal Kultury Narodowej Pamięć i Tożsamość**
20.10 **Alarm! –** magazyn
20.30 **Leśniczówka (495) –** serial
21.00 **Teatr Telewizji**
HIT **– Akompaniator**
22.30 **Niezłomni – Władysław Łukasiuk – Młot**
22.40 **Świat bez fikcji – Liban. Wybuch gniewu –** film dok.
23.40 **Niezłomni – Anatol Radziwonik /Olech/ –** cykl dok.
23.50 **Pole rażenia –** film kryminalny, USA, reż. Rowdy Herrington, wyk. Bruce Willis, Sarah Jessica Parker, Dennis Farina, Tom Sizemore
1.40 **Drogi wolności (12) –** serial
2.50 **Oficerowie (11) – Paszport –** serial
3.45 **Teorie spiskowe. Wojna o szczepionki –** film dok.

POLSAT

6.00 **Nowy dzień z Polsat News**
8.40 **Malanowski i Partnerzy**
9.40 **Sekrety rodziny**
10.40 **Dlaczego ja?**
11.40 **Gliniarze**
12.50 **Wydarzenia**
13.25 **Interwencja**
13.40 **Trudne sprawy**
14.40 **Dlaczego ja?**
15.50 **Wydarzenia, Pogoda**
16.15 **Interwencja**
16.30 **Na ratunek 112**
17.00 **Gliniarze**
18.00 **Pierwsza miłość**
18.50 **Wydarzenia, Sport, Pogoda**
19.25 **Gość Wydarzeń**
20.00 **Osaczony**
21.05 **Osaczony**
22.05 **Love Island. Wyspa miłości**

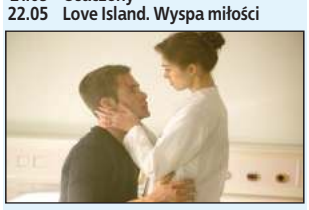

23.25 HIT **Jack Ryan: Teoria chaosu –** film sensacyjny, USA, 2014, reż. Kenneth Branagh, wyk. Chris Pine, Kevin Costner, Keira Knightley, Kenneth Branagh - Jack Ryan jest analitykiem finansowym z Wall Street, a w rzeczywistości agentem CIA, który od 10 lat działa pod przykrywką. Przypadkiem odkrywa, że jeden z najpotężniejszych rosyjskich oligarchów - Wiktor Czerewin w porozumieniu z rosyjskim rządem przygotowuje się do brutalnego aktu terroryzmu, mającego na celu ekonomiczny upadek USA.
1.55 **Shaft –** film sensacyjny, Niemcy, USA, 2000, reż. John Singleton, wyk. Samuel L. Jackson, Christian Bale, Vanessa L. Williams
4.00 **Świat według Kiepskich**

TVP 2

5.30 **M jak miłość (1518) –** serial
6.25 **Rwanda 2020 – Polscy misjonarze w kraju tysiąca wzgórz**
6.55 **Familiada –** teleturniej
7.30 **Pytanie na śniadanie**
10.40 **Panorama**
10.45 **Pytanie na śniadanie**
11.15 **Niezłomni – Czesław Zajączkowski – Ragner**
11.20 **Rodzinka.pl s.XI (217) – Emocjonalne zombie –** serial
11.55 **Barwy szczęścia (2581) –** serial
12.35 **Koło fortuny –** teleturniej
13.10 **Niezłomni – Mieczysław Dziemieszkiewicz – Rój**
13.25 **Stepowa miłość (23) – Janissary –** serial
14.05 **Va Banque (385) –** teleturniej
14.35 **Na sygnale (118) – Rodzinne fatum –** serial
15.10 **Doktor Jan z Deekelsen (24) – Ciężka sprawa –** serial
16.00 **Koło fortuny –** teleturniej
16.35 **Familiada) –** teleturniej
17.15 **Miłość i przeznaczenie (59) –** serial
18.00 **Panorama**
18.20 **Va Banque (386) –** teleturniej
18.45 **Stepowa miłość (24) – Janissary –** serial
19.25 **Barwy szczęścia (2581) –** serial
20.10 **Barwy szczęścia (2582) –** serial
20.40 **Kulisy serialu**
20.55 **M jak miłość (1641) –** serial
21.55 **Serca na sprzedaż (15) –** serial
23.05 **Imię róży (2) –** serial
0.15 HIT **Donbas –** dramat, Niemcy, Francja, Ukraina, Niderlandy, reż. Sergey Loznitsa, wyk. Valeriu Andriuta, Natalya Buzko, Evegeny Chistyakov
2.30 **O mnie się nie martw s.VII (5) –** serial
3.30 **Pieskie szczęście –** film sensacyjny, USA, reż. Mario van Peebles, wyk. Wesley Snipes, Mario van Peebles, Cybil Shepherd
5.15 **Zakończenie programu**

TVN

5.10 **Uwaga! –** program interwencyjny
5.25 **Nowa Maja w ogrodzie**
5.50 **Akademia ogrodnika**
6.00 **Ukryta prawda –** program obyczajowy
7.00 **Kuchenne rewolucje –** program kulinarno - rozrywkowy
8.00 **Dzień Dobry TVN –** magazyn
11.40 **Ukryta prawda –** program obyczajowy
12.50 **Tajemnice miłości**
14.00 **Ukryta prawda –** program obyczajowy
15.05 **Ukryta prawda –** program obyczajowy
16.10 **Kuchenne rewolucje –** program kulinarno - rozrywkowy
17.20 **Ukryta prawda –** program obyczajowy
18.25 **Bunt –** serial
19.00 **Fakty, Sport, Pogoda**
19.55 **Uwaga! –** program interwencyjny
20.10 **Doradca smaku**
20.15 **Na Wspólnej –** serial
20.55 **Milionerzy**

21.35 HIT **Wymazać siebie –** film obyczajowy, Australia, USA 2018, reż. Joel Edgerton, wyk. Lucas Hedges, Nicole Kidman, Russell Crowe, Joel Edgerton, Flea, Xavier Dolan
23.50 **Sherlock Holmes –** film sensacyjny, USA/Niemcy 2009, reż. Guy Ritchie, wyk. Robert Downey Jr, Jude Law, Rachel McAdams, Mark Strong, Eddie Marsan
2.25 **Co za tydzień –** magazyn
2.55 **Grzesznica –** serial
3.50 **NOC Magii**
5.10 **Kto was tak urządził**

PONIEDZIAŁEK, 28.02

TVN 7

5.00 **Szpital –** program obyczajowy
5.55 **Rozwód. Walka o wszystko**
6.50 **Papiery na szczęście –** serial
7.20 **Brzydula –** serial
7.50 **Ukryta prawda –** program obyczajowy
8.50 **Ukryta prawda –** program obyczajowy
9.55 **Ukryta prawda –** program obyczajowy
10.55 **Tajemnice miłości**
11.55 **Tajemnice miłości**
12.55 **Rozwód. Walka o wszystko**
13.55 **Sąd rodzinny –** program sądowy
14.55 **Sędzia Anna Maria Wesołowska**
15.55 **Ukryta prawda –** program obyczajowy
16.55 **Tajemnice miłości**
17.55 **19 + –** serial
18.25 **Zagadki losu**
19.30 **Papiery na szczęście –** serial
20.00 **Brzydula –** serial
20.35 **Hotel Paradise**
21.40 HIT **Planeta Singli –** komedia romantyczna, Polska 2016, reż. Mitja Okorn, wyk. Maciej Stuhr, Agnieszka Więdłocha, Piotr Głowacki, Weronika Książkiewicz
0.20 **Wilkołak –** horror, USA 2010, reż. Joe Johnston, wyk. Benicio Del Toro, Anthony Hopkins, Emily Blunt, Hugo Weaving, Geraldine Chaplin, Art Malik
2.35 **NOC Magii**

PULS

6.00 **Kobra – oddział specjalny –** serial
7.00 **Nash Bridges –** serial
8.00 **Lombard: Życie pod zastaw –** serial
11.00 **Kobra – oddział specjalny –** serial
12.00 **Kobra – oddział specjalny –** serial
13.00 **Zaklinaczka duchów –** serial
14.00 **Lombard: Życie pod zastaw –** serial
16.00 **Rodzinny interes –** serial
17.00 **Rodzinny interes –** serial
18.00 **Lombard: Życie pod zastaw –** serial
20.00 HIT **16 przecznic –** film sensacyjny, USA, Niemcy 2006, reż. Richard Donner, wyk. Bruce Willis, David Morse, David Zayas, Mos Def
22.00 **Poza prawem –** film sensacyjny, USA 2021, reż. Mike Burns, wyk. Bruce Willis, Jaime King, Lala Kent, Tyler Jon Olson
0.00 **Everly –** film sensacyjny, USA 2014, reż. Joe Lynch, wyk. Hiroyuki Watanabe, Laura Cepeda, Salma Hayek, Togo Igawa
1.55 **Taki jest świat**
2.45 **Lombard: Życie pod zastaw –** serial
3.50 **Menu na miarę**
4.20 **Menu na miarę**
5.00 **Rodzinny interes –** serial

TRWAM

11.50 Święty na każdy dzień **12.00** Anioł Pański **12.03** Informacje dnia **12.20** Mojżesz - 10 przykazań **13.10** Muzyczne chwile **13.30** Msza święta **14.20** 100 cudownych miejsc na świecie **14.30** Próba wiary **15.20** Święty na każdy dzień **15.25** Europejska perła baroku **15.50** Ma się rozumieć **16.00** Informacje dnia **16.10** Sanktuaria polskie **16.30** Aktywna zima **16.55** Świadkowie **17.30** Na łowy **17.55** Poczet Wielkich Polaków **18.00** Anioł Pański **18.05** Informacje dnia **18.15** Rozmowy niedokończone **19.25** Święty na każdy dzień **19.30** Król Chwały **19.50** Modlitwa z telefonicznym udziałem dzieci **20.00** Informacje dnia **20.20** Różaniec **20.50** Myśląc Ojczyzna **21.00** Apel Jasnogórski **21.20** Informacje dnia **21.40** Polski Punkt Widzenia **22.00** Mojżesz - 10 przykazań **22.50** Sanktuarium świętej Anny w La Palud **22.45** Muzyczne chwile

SUPER POLSAT

6.05 Wydarzenia wieczorne **6.45** SuperLudzie Extra **7.05** Psi patrol **8.35** Kung Fu Panda: Legenda o niezwykłości **9.05** SpongeBob Kanciastoporty **9.30** iCarly **10.00** SuperLudzie **10.30** Nasz nowy dom **11.30** Tatuśkowie **12.30** Tatuśkowie **13.30** Niania **14.00** Świat według Kiepskich **14.30** Kowalscy kontra Kowalscy **15.00** TOP CHEF **16.30** TOP CHEF **18.00** Nasz nowy dom **19.00** Świat według Kiepskich **20.00** Akademik **20.40** Piksele - komedia, USA, 2015, reż. Chris Columbus, wyk. Adam Sandler, Kevin James, Michelle Monaghan, Peter Dinklage **22.50** Jack i Jill - komedia, USA, 2011, reż. Dennis Dugan, wyk. Adam Sandler, Katie Holmes, Elodie Tougne, Rohan Chand **0.50** Kabaretowa Ekstraklasa **1.00** Akademik **1.30** Akademik **2.00** Miasto długów **3.00** Miasto długów **4.00** Nasz nowy dom **5.00** Na ratunek 112

TVP SPORT

6.05 Piłka nożna - PKO Ekstraklasa 23. Pogoń Szczecin - Lech Poznań - **8.10** Piłka wodna - Puchar Polski - Finał **9.25** Piłka nożna - Liga Mistrzów - Skróty meczów 1 finału 2 **11.15** Piłka nożna - Puchar Hiszpanii - 1 finału . Rayo Valecano - Real Betis 1A **13.20** Piłka nożna - e - Winner 2.liga - 21.kolejka. Ruch Chorzów - Lech II Poznań - **15.25** Piłka nożna - PKO Ekstraklasa 23. Pogoń Szczecin - Lech Poznań - **17.35** Koszykówka mężczyzn - Eliminacje Mistrzostw Świata, Lublin. Polska - Estonia **17.55** Koszykówka mężczyzn - Eliminacje Mistrzostw Świata, Lublin. Polska - Estonia - **20.15** GOL - felieton **22.00** Sportowy Wieczór **22.45** Koszykówka mężczyzn - Eliminacje Mistrzostw Świata, Lublin. Polska - Estonia **0.35** Sporty walki - Gala MMA Hexagone - 3. Reims **2.15** Boks - Gala w Carson. Rigondeaux - Casimero **3.25** Sporty walki

TTV

5.00 Królowe życia - serial **5.30** Nauka jazdy **6.00** Express **6.20** Królowe życia - serial **7.00** Ukryta prawda **8.00** Damy i wieśniaczki. Za granicą **9.00** Damy i wieśniaczki. Ukraina **10.00** Gogglebox. Przed telewizorem. Wydanie specjalne **11.50** Apetyt na miłość - program rozrywkowy **12.50** Ukryta prawda **13.55** Królowe życia - serial **14.40** Damy i wieśniaczki. Ukraina **15.45** Express **16.00** Pogoda **16.05** Królowe życia - serial **16.35** Gogglebox. Przed telewizorem **17.45** Express **17.58** Pogoda **18.00** Gogglebox. Przed telewizorem **18.40** 99 - Gra o wszystko. VIP **19.45** Express **20.00** Pogoda **20.05** Nauka jazdy **20.40** Projekt Cupid **21.45** Express **21.58** Pogoda **22.00** Gogglebox. Przed telewizorem **0.05** Damy i wieśniaczki. PL **1.05** Pałacowe Love **2.00** Nauka jazdy **2.30** Nauka jazdy **3.00** Ostatnia szansa **4.00** 10 zadań specjalnych Michela Morana

STOPKLATKA

6.00 Scena Śmiechu **6.55** Złotopolscy - serial **7.55** Plebania - serial **9.00** Allo, Allo - serial **9.40** Doktor Martin - serial **11.40** Diabli nadali - serial **12.40** Katastrofy w przestworzach **14.45** 10 w skali Richtera - film katastroficzny **16.40** 13 posterunek - serial **17.55** Wojny magazynowe **19.00** Łowcy okazji **20.00** Przyjemniaczek - komedia kryminalna, Australia **22.00** Kraina złoczyńców - dramat kryminalny **0.05** Bez litości - serial

TV 4

6.00 Flintstonowie **7.00** Strażnik Teksasu **8.05** Nasz nowy dom **9.05** Pierwsza miłość **9.55** Kochane pieniądze - serial **10.55** Zoo po godzinach **13.00** Sędzia Judy **14.00** STOP Drogówka **16.00** Policjantki i Policjanci **17.00** Instrukcja kochania **19.00** Policjantki i Policjanci **20.00** Sprawiedliwi - Wydział Kryminalny **21.00** Zbaw nas ode złego - horror, USA, 2014, reż. Scott Derrickson **23.35** Królowie nocy - dramat sensacyjny, USA, 2007

TV6

6.00 TOP 10 - Lista Przebojów **7.00** Słoneczny patrol **8.00** Słoneczny patrol **9.00** Kobra - oddział specjalny **10.00** Kobra - oddział specjalny **11.05** Galileo **12.05** Miodowe lata **14.00** Policjantki i Policjanci **15.00** Detektywi w akcji **16.00** Septagon **17.00** Medicopter 117 **18.05** Miodowe lata **20.00** Galileo **21.00** CSI: Kryminalne zagadki Nowego Jorku **23.00** Sprawiedliwi - Wydział Kryminalny **0.00** Hawaje 5 - 0 **1.00** STOP Drogówka

eprasa.pl f36b2aacd9

WTOREK, 1.03

TVP 1

5.15 Przysięga (590) - serial
6.05 Elif (1152) - serial
7.00 Transmisja Mszy Świętej
7.30 Kościół z bliska
8.00 Wiadomości, Pogoda
8.15 Kwadrans polityczny
8.35 Ranczo s.III (34) - Odsiecz - serial
9.40 Komisarz Alex s.XV (185) - Włócznia Amazonki - serial
10.35 Ojciec Mateusz s.XXIV (304) - serial
11.25 Kasta - Córeczka - serial
12.00 Wiadomości
12.10 Agrobiznes
12.35 Program rolny
12.45 Niezłomni - Zygmunt Olechnowicz - Zygma
12.55 Życie lasu. Bogactwo runa i podszytu - film dok.
13.45 Niezłomni - Danuta Siedzikówna - Inka
14.00 Elif (1153) - serial
15.00 Wiadomości, Pogoda
15.15 Alarm! - magazyn
15.35 Gra słów. Krzyżówka - teleturniej
16.05 Przysięga (591) - serial
17.00 Teleexpress
17.15 Jaka to melodia?
17.55 Klan (3951) - telenowela
18.20 Kasta - Sztuki walki - serial
18.55 Jeden z dziesięciu - teleturniej
19.20 Sport, Wiadomości, Pogoda
20.10 Alarm! - magazyn
20.30 Leśniczówka (496) - serial
21.00 Festiwal Kultury Narodowej Pamięć i Tożsamość
22.40 Niezłomni - Józef Franczak - Lalek
22.50 Ocaleni - reality show
23.55 Historia Roja czyli w ziemi lepiej słychać - dramat, Polska, **reż. Jerzy Zalewski, wyk. Je**rzy Światłoń, Krzysztof Zalewski - Brejdygant, Wojciech Żołądkowicz, Piotr Nowak, Mariusz Bonaszewski
HIT
2.20 Przystań (5) - serial
3.15 Magazyn Ekspresu Reporterów
4.20 Magia polskiej przyrody. Oblicza Zalewu Szczecińskiego - cykl dok.

TVP 2

5.30 M jak miłość (1519) - serial
6.25 Sakrament chrztu - reportaż
6.50 Familiada - teleturniej
7.30 Pytanie na śniadanie
7.55 Pytanie na śniadanie
10.40 Panorama
10.50 Pytanie na śniadanie
11.20 Rodzinka.pl s.XI (218) - Anioł, nie kobieta - serial
11.55 Barwy szczęścia (2582) - serial
12.35 Koło fortuny - teleturniej
13.25 Stepowa miłość (24) - Janissary - serial
14.05 Va Banque (386) - teleturniej
14.35 Na sygnale (119) - Więzy krwi - serial
15.10 Doktor Jan z Deekelsen (25) - Przyjaźń na całe życie - serial
16.00 Koło fortuny - teleturniej
16.35 Familiada - teleturniej
17.15 Miłość i przeznaczenie (60) - serial
18.00 Panorama
18.20 Va Banque (387) - teleturniej
18.45 Stepowa miłość (25) - Janissary - serial
19.30 Barwy szczęścia (2582) - serial
20.10 Barwy szczęścia (2583) - serial
20.40 Kulisy serialu
20.55 M jak miłość (1642) - serial
21.55 Serca na sprzedaż (16) - serial
23.05 Imię róży (3) - serial
0.10 Villette - film dok.
1.20 Jak pies z kotem - film fabularny, reż. Janusz Kondratiuk, Janusz Kondratiuk, wyk. Lucyna Malec, Robert Więckiewicz, Olgierd Łukaszewicz, Bożena Stachura, Aleksandra Konieczna
HIT
3.10 Braterstwo - western, USA, reż. Jean - Claude La Marre, wyk. David Carradine, Gabriel Casseus, Antwon Tanner, Kenya Moore
4.45 Rodzinka.pl - serial
5.10 Zakończenie programu

TVN 7

5.00 Szpital - program obyczajowy
5.55 Hotel Paradise
6.50 Papiery na szczęście - serial
7.20 Brzydula - serial
7.50 Ukryta prawda
8.50 Ukryta prawda
9.55 Ukryta prawda
10.55 Tajemnice miłości
11.55 Rozwód. Walka o wszystko
12.55 Zagadki losu
13.55 Sąd rodzinny - program sądowy
14.55 Sędzia Anna Maria Wesołowska
15.55 Ukryta prawda - program obyczajowy
16.55 Tajemnice miłości
17.55 19 + - serial
18.25 Zagadki losu
19.30 Papiery na szczęście - serial
20.00 Brzydula - serial
20.35 Hotel Paradise
21.40 Podwodna pułapka - film sensacyjny, USA, Wielka Brytania 2017, reż. Johannes Roberts, wyk. Mandy Moore, Claire Holt, Chris Johnson, Yani Gellman, Matthew Modine
HIT
23.30 Robin Hood - film przygodowy, USA, Wielka Brytania 2010, reż. Ridley Scott, wyk. Russell Crowe, Cate Blanchett, Max Von Sydow, William Hurt, Mark Strong, Oscar Isaac, Danny Huston, Eileen Atkins, Mark Addy
2.20 Druga strona medalu - talk show
2.50 NOC Magii

PULS

6.00 Kobra - oddział specjalny - serial
7.00 Nash Bridges - serial
8.00 Lombard: Życie pod zastaw - serial
9.00 Lombard: Życie pod zastaw - serial
11.00 Kobra - oddział specjalny - serial
12.00 Kobra - oddział specjalny - serial
13.00 Zaklinaczka duchów - serial
14.00 Lombard: Życie pod zastaw - serial
16.00 Rodzinny interes - serial
17.00 Rodzinny interes - serial
18.00 Lombard: Życie pod zastaw - serial
20.00 Porwany - film sensacyjny, USA 2017, reż. Luis Prieto, wyk. Chris McGinn, Halle Berry, Lew Temple, Sage Correa
HIT
22.00 Eskorta - film sensacyjny, USA 2018, reż. Peter Berg, wyk. Iko Uwais, John Malkovich, Lauren Cohan, Mark Wahlberg
0.00 Tak to się teraz robi - komedia, USA 2010, reż. Josh Gordon, Will Speck, wyk. Jason Bateman, Jeff Goldblum, Jennifer Aniston, Juliette Lewis
2.00 Lombard: Życie pod zastaw - serial
2.50 Na jedwabnym szlaku
4.00 Menu na miarę
4.20 Menu na miarę

POLSAT

6.00 Nowy dzień z Polsat News
8.40 Malanowski i Partnerzy
9.40 Sekrety rodziny
10.40 Dlaczego ja?
11.40 Gliniarze
12.50 Wydarzenia
13.25 Interwencja
13.40 Trudne sprawy
14.40 Dlaczego ja?
15.50 Wydarzenia, Pogoda
16.15 Interwencja
16.30 Na ratunek 112
17.00 Gliniarze
18.00 Pierwsza miłość
18.50 Wydarzenia, Sport, Pogoda
19.25 Gość Wydarzeń
20.05 Ninja Warrior Polska
22.10 Love Island. Wyspa miłości

23.10 Cast Away - poza światem - dramat przygodowy, USA, 2000, reż. Robert Zemeckis, wyk. Tom Hanks, Helen Hunt, Nick Searcy, Chris Noth - Chuck Noland jest menedżerem zatrudnionym w renomowanej amerykańskiej firmie kurierskiej Federal Express. Jego praca wymaga ciągłego przemieszczania się po całym świecie. Dziś Moskwa, jutro Japonia, a wieczorem Stany Zjednoczone. Noland jest fanatykiem organizacji. Kiedyś ukradł nawet rower, aby pomimo awarii furgonetki zdążyć z przesyłką na czas.
HIT
2.20 Huragan - film katastroficzny, USA, 2018, reż. Rob Cohen, wyk. Toby Kebbell, Maggie Grace, Ryan Kwanten, Ralph Ineson
4.40 Disco Gramy
0.25 Telezakupy TV Okazje

TVN

5.45 Uwaga! - program interwencyjny
6.05 Ukryta prawda - program obyczajowy
7.00 Kuchenne rewolucje - program kulinarno - rozrywkowy
8.00 Dzień Dobry TVN - magazyn
11.40 Doradca smaku
11.50 Ukryta prawda - program obyczajowy
12.55 Tajemnice miłości
14.00 Ukryta prawda - program obyczajowy
15.05 Ukryta prawda - program obyczajowy
16.10 Kuchenne rewolucje - program kulinarno - rozrywkowy
17.20 Ukryta prawda - program obyczajowy
18.25 Bunt - serial
19.00 Fakty
19.35 Sport
19.45 Pogoda
19.55 Uwaga! - program interwencyjny
20.10 Doradca smaku

20.15 Na Wspólnej - serial
20.55 Milionerzy
21.35 Ślub od pierwszego wejrzenia
22.40 Kuba Wojewódzki
23.40 Superwizjer - magazyn reporterów
0.15 Porwani - serial
1.10 Kuchenne rewolucje - program kulinarno - rozrywkowy
2.15 Uwaga! - program interwencyjny
2.35 NOC Magii
4.00 Kto was tak urządził
4.25 Kto was tak urządził
4.55 Kto was tak urządził
5.20 Kto was tak urządził

TRWAM

13.30 Msza święta **14.20** 100 cudownych miejsc na świecie **14.30** Śladami apostoła Pawła **15.20** Mała Nellie od Świętego Boga **15.50** Ma się rozumieć **16.00** Informacje dnia **16.10** Jestem mamą **16.25** Fatima - znak nadziei **17.10** Prosto o gospodarce **17.30** Zostań Żołnierzem RP **17.50** Muzyczne chwile **17.55** Poczet Wielkich Polaków **18.00** Anioł Pański **18.05** Informacje dnia **18.15** Rozmowy niedokończone **19.25** Święty na każdy dzień **19.30** Każdy maluch to potrafi **19.45** Modlitwa z telefonicznym udziałem dzieci **20.00** Informacje dnia **20.20** Różaniec **20.50** Myśląc Ojczyzna **21.00** Apel Jasnogórski **21.20** Informacje dnia **21.40** Polski Punkt Widzenia **22.00** Mojżesz - 10 przykazań **22.50** Danuta Siedzikówna "Inka" **23.15** "Zostaliśmy z Bogiem Panie Pułkowniku" **23.40** Filmowe życiorysy **23.55** Święty na każdy dzień

SUPER POLSAT

6.05 Wydarzenia wieczorne **6.45** SuperLudzie Extra **7.05** Psi patrol **8.35** Kung Fu Panda: Legenda o niezwykłości **9.05** SpongeBob Kanciastoporty **9.30** iCarly **10.00** SuperLudzie **10.30** Nasz nowy dom **11.30** Tatuśkowie **13.30** Niania **14.00** Świat według Kiepskich **14.30** Kowalscy kontra Kowalscy **15.00** TOP CHEF **16.30** TOP CHEF **18.00** Nasz nowy dom **19.00** Świat według Kiepskich **20.00** Akademik **20.40** Zakon - film sensacyjny, USA, 2002, reż. Sheldon Lettich, wyk. Jean - Claude Van Damme, Vernon Dobtcheff, Charlton Heston, Sofia Milos **22.35** Jedz, baw się, kochaj - komedia romantyczna, USA, Kanada, 2017, reż. Christie Will **0.30** Świat według Kiepskich **1.00** Akademik **1.30** Akademik **2.00** Miasto długów **3.00** Miasto długów **4.00** Nasz nowy dom **5.00** Na ratunek 112 **5.30** Świat według Kiepskich

TVP SPORT

6.15 Koszykówka - Eliminacje Mistrzostw Świata mężczyzn, Lublin. Polska - Estonia **7.15** Koszykówka - Eliminacje Mistrzostw Świata mężczyzn, Lublin. Polska - Estonia **8.05** Piłka nożna - PKO Ekstraklasa - 23.kolejka **9.05** Piłka nożna - PKO Ekstraklasa - 23. kolejka **10.10** Piłka nożna - Puchar Hiszpanii **11.10** Piłka nożna - Puchar Hiszpanii **12.15** Boks - Megafights. Canelo Alvarez - Ryan Rhodes **14.55** Futsal - ME, Amsterdam - Finał. Rosja - Portugalia **16.40** koszykówka - Eliminacje MŚ mężczyzn, Lublin. Polska - Estonia **18.35** Gol **20.25** Piłka nożna - Liga Mistrzów - Skróty meczów 1 finału **22.00** Sportowy Wieczór **0.00** Sporty walki - MMA - Bellator, Uncasville **2.00** Sporty walki - Gala MMA TFL 23, Lublin **3.45** Sporty walki - Gala MMA ONE Championship - Full Circle, Singapur **5.30** Zakończenie dnia

TTV

5.00 Królowe życia - serial **5.30** Nauka jazdy **6.00** Express - informacje **6.20** Królowe życia - serial **7.00** Ukryta prawda **8.00** Damy i wieśniaczki. Za granicą **9.00** Wzrost ponad miarę **10.00** Gogglebox. Przed telewizorem **10.40** Gogglebox. Przed telewizorem **11.50** Sędzia Anna Maria Wesołowska **12.50** Ukryta prawda - program obyczajowy **13.55** Królowe życia - serial **14.40** Damy i wieśniaczki. Ukraina **15.45** Express - informacje **16.00** Pogoda **16.05** Zwykłe rzeczy, niezwykłe wynalazki **16.35** Gogglebox. Przed telewizorem. Wydanie specjalne **17.45** Express - informacje **18.00** Pogoda **18.05** DeFacto **18.35** Truckerki **19.45** Express - informacje **20.00** Pogoda **20.05** Damy i wieśniaczki. PL **21.05** Usterka **21.45** Express - informacje **21.58** Pogoda **22.00** Pałacowe Love **23.00** Projekt Cupid **0.00** Druga twarz **0.45** Seks - wypadki **1.50** Nauka jazdy

STOPKLATKA

6.00 Scena Śmiechu **6.50** Złotopolscy - serial **7.50** Plebaniac serial **8.50** Allo, Allo - serial **9.20** Doktor Martin - serial **11.25** 13 posterunek - serial **12.40** Katastrofy w przestworzach **14.50** Szpital New Amsterdam - serial **16.45** 13 posterunek - serial **18.00** Wojny magazynowe **19.10** Łowcy okazji **20.00** Szpital New Amsterdam - serial **21.55** Sztos - komedia sensacyjna **23.45** Gattaca - Szok przyszłości - dramat **1.55** Król życia - komedia

TV 4

6.00 Strażnik Teksasu **8.00** Nasz nowy dom **9.00** Pierwsza miłość **9.50** Kochane pieniądze - serial **10.50** Zoo po godzinach **12.55** Sędzia Judy **13.55** STOP Drogówka **16.00** Policjantki i Policjanci **17.00** Instrukcja kochania **19.00** Policjantki i Policjanci **20.00** Sprawiedliwi - Wydział Kryminalny **21.00** Anakondy: Polowanie na Krwawą Orchidee - film sensacyjny **23.05** Anakonda 4 - Krwawe ślady - horror **1.00** Anatomia głupoty

TV6

6.00 TOP 10 - Lista Przebojów **7.00** Słoneczny patrol **8.00** Słoneczny patrol **9.00** Kobra - oddział specjalny **10.00** Kobra - oddział specjalny **11.05** Galileo **12.05** Miodowe lata **14.00** Policjantki i Policjanci **15.00** Detektywi w akcji **16.00** Septagon **17.00** Medicopter 117 **18.05** Miodowe lata **20.00** Galileo **21.00** Agenci NCIS: Los Angeles **23.00** Sprawiedliwi - Wydział Kryminalny **0.00** Hawaje 5 - 0 **1.00** STOP Drogówka **2.00** Anatomia głupoty

ŚRODA, 2.03

TVP 1

5.20 Przysięga (591) - serial
6.05 Elif (1153) - serial
7.00 Transmisja Mszy Świętej
7.30 Rodzinny ekspres
8.00 Wiadomości, Pogoda
8.15 Kwadrans polityczny
8.35 Ranczo s.III (35) - Upadek obyczajów - serial
9.35 Komisarz Alex s.XV (186) - Sejf - serial
10.35 Ojciec Mateusz s.XXIV (305) - Matura - serial
11.25 Kasta - Sztuki walki - serial
12.00 Wiadomości
12.10 Agrobiznes
12.35 Rok w ogrodzie Extra - magazyn
12.50 Na ratunek młodym szympansom Cuda się zdarzają
14.00 Elif (1154) - serial
15.00 Wiadomości
15.10 Pogoda
15.15 Alarm! - magazyn
15.35 Gra słów. Krzyżówka - teleturniej
16.05 Przysięga (592) - serial
17.00 Teleexpress
17.15 Jaka to melodia?
17.55 Klan (3952) - telenowela
18.20 Kasta - Krzywda córki - serial
18.55 Jeden z dziesięciu - teleturniej
19.20 Sport, Wiadomości, Pogoda
20.10 Alarm! - magazyn
20.30 Leśniczówka (497) - serial
21.00 Wielki Test - Bohaterowie Polskiego Podziemia
22.40 Historia bez tajemnic - Śpij kolego... - film dok.
23.40 Okup za córkę - film fabularny, USA, Kanada, reż. Doug Campbell, wyk. Scottie Thompson, McKinley Blehm, Lucas Kerr, Matthew Pohlkamp
HIT
1.15 1920. Wojna i miłość (5) - Braterstwo - serial
2.10 Bodo (13) - serial
3.15 wojsko - polskie.pl (8) - reportaż
3.45 Film dok.
4.40 Notacje - cykl dok.
4.50 Zakończenie dnia

TVP 2

5.30 M jak miłość (1520) - serial
6.25 Pożyteczni.pl - magazyn
6.55 Familiada - teleturniej
7.30 Pytanie na śniadanie
11.20 Rodzinka.pl s.XI (219) - W salonowca gracie? - serial
11.55 Barwy szczęścia (2583) - serial
12.35 Koło fortuny - teleturniej
13.25 Stepowa miłość (25) - Janissary - serial
14.05 Va Banque (387) - teleturniej
14.35 Na sygnale (120) - Przesilenie - serial
15.10 Doktor Jan z Deekelsen (26) - Głos serca - serial
16.00 Koło fortuny - teleturniej
16.35 Familiada - teleturniej
17.15 Miłość i przeznaczenie (61) - serial
18.00 Panorama
18.20 Va Banque (388) - teleturniej
18.45 Stepowa miłość (26) - Janissary - serial
19.30 Barwy szczęścia (2583) - serial
20.10 Barwy szczęścia (2584) - serial
20.40 Kulisy serialu
20.55 Na dobre i na złe (837) - serial
21.55 Serca na sprzedaż (17) - serial
23.05 Imię róży (4) - serial

0.10 Miłość bez przymiarki - komedia romantyczna Kanada, USA, reż. Lucie Guest, wyk. Edy Ganem, Brendon Zub, Clayton Chitty, Matreya Scarrwener
HIT
1.45 Trzy dni Kondora s.I (4) - serial
2.50 Mistrz świata - film dok.
4.10 Za marzenia s.II (8) - serial
5.00 Zakończenie dnia

TVN 7

5.00 Szpital - program obyczajowy
5.55 Hotel Paradise
6.50 Papiery na szczęście - serial
7.20 Brzydula - serial
7.50 Ukryta prawda
8.50 Ukryta prawda
9.55 Ukryta prawda
10.55 Tajemnice miłości
11.55 Szpital - program obyczajowy
12.55 Zagadki losu
13.55 Sąd rodzinny - program sądowy
14.55 Sędzia Anna Maria Wesołowska
15.55 Ukryta prawda
16.55 Tajemnice miłości
17.55 19 + - serial
18.25 Zagadki losu
19.30 Papiery na szczęście - serial
20.00 Brzydula - serial
20.35 Hotel Paradise
21.40 Krwawy diament - film sensacyjny, USA, Niemcy 2006, reż. Edward Zwick, wyk. Leonardo DiCaprio, Djimon Hounsou, Jennifer Connelly, Kagiso Kuypers, Arnold Vosloo, Antony Coleman
HIT
0.35 Wzgórze Złamanych Serc - film wojenny, USA 1986, reż. Clint Eastwood, wyk. Clint Eastwood, Marsha Mason, Everett McGill, Moses Gunn, Eileen Heckart, Bo Svenson
3.15 NOC Magii

PULS

6.00 Kobra - oddział specjalny - serial
7.00 Nash Bridges - serial
8.00 Lombard: Życie pod zastaw - serial
9.00 Lombard: Życie pod zastaw - serial
11.00 Kobra - oddział specjalny - serial
12.00 Kobra - oddział specjalny - serial
13.00 Zaklinaczka duchów - serial
14.00 Lombard: Życie pod zastaw - serial
16.00 Rodzinny interes - serial
17.00 Rodzinny interes - serial
18.00 Lombard: Życie pod zastaw - serial
20.00 Szkoła w ogniu - film akcji, USA 2019, reż. Brian Skiba, wyk. Casper Van Dien, Jack Griffo, Richard Burgi, Ryan Phillippe, Samaire Armstrong
22.00 Służby Specjalne - film sensacyjny, Polska 2014, reż. Patryk Vega, wyk. Janusz Chabior, Olga Bołądź, Wojciech Zieliński
HIT
0.15 Purpurowe rzeki - thriller, Francja 2001, reż. Mathieu Kassovitz, wyk. Didier Flamand, François Levantal, Jean Pierre Cassel, Jean Reno, Karim Belkhadra, Vincent Cassel
2.20 Lombard: Życie pod zastaw - serial
3.35 Taki jest świat
4.20 Menu na miarę
5.00 Rodzinny interes - serial

POLSAT

6.00 Nowy dzień z Polsat News
8.40 Malanowski i Partnerzy
9.40 Sekrety rodziny
10.40 Dlaczego ja?
11.40 Gliniarze
12.50 Wydarzenia
13.25 Interwencja
13.40 Trudne sprawy
14.40 Dlaczego ja?, Wydarzenia
16.10 Pogoda
16.15 Interwencja
16.30 Na ratunek 112
17.00 Gliniarze
18.00 Pierwsza miłość
18.50 Wydarzenia, Sport, Pogoda
19.25 Gość Wydarzeń
20.05 Mecenas porada
21.05 Komisarz Mama
22.10 Love Island. Wyspa miłości

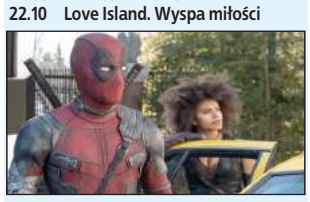

23.10 Deadpool 2 - film sci - fi, USA, 2018, reż. David Leitch, wyk. Ryan Reynolds, Josh Brolin, Morena Baccarin, Julian Dennison - Nie wszystko idzie po myśli Wade Wilsona. Niewinne osoby zaczynają tracić życie, a on sam potrzebuje pomocy. Jakby tego było mało, z przyszłości przybywa Nathan Summers zwany „Cable", który postanawia zmienić bieg historii zabijając przepełnionego gniewem młodego mutanta Russella.
HIT
1.55 Ostra noc - komedia, USA, 2017, reż. Lucia Aniello, wyk. Scarlett Johansson, Kate McKinnon, Jillian Bell, Ilana Glazer
4.05 Świat według Kiepskich

TVN

5.45 Uwaga! - program interwencyjny
6.05 Ukryta prawda - program obyczajowy
7.00 Kuchenne rewolucje - program kulinarno - rozrywkowy
8.00 Dzień Dobry TVN - magazyn
11.40 Doradca smaku
11.50 Ukryta prawda - program obyczajowy
12.55 Tajemnice miłości
14.00 Ukryta prawda - program obyczajowy
15.05 Ukryta prawda - program obyczajowy
16.10 Kuchenne rewolucje - program kulinarno - rozrywkowy
17.20 Ukryta prawda - program obyczajowy
18.25 Bunt - serial
19.00 Fakty, Sport, Pogoda
19.55 Uwaga! - program interwencyjny
20.10 Doradca smaku
20.15 Na Wspólnej - serial
20.55 Milionerzy
21.35 Przez Atlantyk

22.40 Ostatni pasażer - film sensacyjny, Wielka Brytania 2013, reż. Omid Nooshin, Ridoin El Aissati, wyk. Dougray Scott, Kara Tointon, Iddo Goldberg, David Schofield, Lindsay Duncan
HIT
0.30 Superwizjer
1.10 Grzesznica - serial
2.10 MarsterChef
3.35 Uwaga! - program interwencyjny
3.55 NOC Magii
5.20 Kto was tak urządził

TRWAM

11.25 Jestem mamą **11.40** Prosto o gospodarce **12.00** Anioł Pański **12.03** Informacje dnia **12.20** Mojżesz - 10 przykazań **13.10** Muzyczne chwile **13.30** Msza święta **14.20** 100 cudownych miejsc na świecie **14.30** Jezus od wieków upragniony **15.35** Fatima **15.50** Ma się rozumieć **16.00** Informacje dnia **16.10** Na zdrowie **16.30** Wyszyński - historia **16.55** Słowo życia **17.00** Po stronie prawdy **17.30** Rykoszetem **17.55** Poczet Wielkich Polaków **18.00** Anioł Pański **18.05** Informacje dnia **18.15** Rozmowy niedokończone **19.25** Święty na każdy dzień **19.30** Brat Franciszek **20.00** Informacje dnia **20.20** Różaniec **20.50** Myśląc Ojczyzna **21.00** Apel Jasnogórski **21.20** Informacje dnia **21.40** Polski Punkt Widzenia **22.00** Mojżesz - 10 przykazań **22.50** Koncert pasyjny. "Krzyżu święty nade wszystko" w wykonaniu Orkiestry Victoria

SUPER POLSAT

6.05 Wydarzenia wieczorne **6.45** SuperLudzie Extra **7.05** Psi patrol **8.35** Kung Fu Panda: Legenda o niezwykłości **9.05** SpongeBob Kanciastoporty **9.30** iCarly **10.00** SuperLudzie **10.30** Nasz nowy dom **11.30** Tatuśkowie **12.30** Tatuśkowie **13.30** Niania **14.00** Świat według Kiepskich **14.30** Kowalscy kontra Kowalscy **15.00** TOP CHEF **16.30** TOP CHEF **18.00** Nasz nowy dom **19.00** Świat według Kiepskich **20.00** Akademik **20.40** Uwierz w ducha - komediodramat, USA, 1990, reż. Jerry Zucker, wyk. Patrick Swayze, Demi Moore, Whoopi Goldberg, Tony Goldwy **23.20** Przyjaciele z kasą - komediodramat, USA, 2006, reż. Nicole Holofcener, wyk. Jennifer Aniston, Catherine Keener, Joan Cusack, Frances McDormand **1.00** Akademik **1.30** Akademik **2.00** Miasto długów **4.00** Nasz nowy dom **5.00** Na ratunek 112

TVP SPORT

8.20 Zimowe IO Pekin 2022 - Short track. **9.10** Kombinacja norweska - MŚ Juniorów - Zakopane 2022 - skoki K95 kobiet **10.20** Zimowe IO Pekin 2022 - Starty Polaków **11.25** Kombinacja norweska - MŚ Juniorów - Zakopane 2022 - skoki K95 mężczyzn **12.40** IO Pekin 2022 - Kombinacja norweska **13.55** IO Pekin 2022 - Snowboard **14.10** Kombinacja norweska - MŚ Juniorów - Zakopane 2022 K **14.25** Pełnosprawni **14.55** IO Pekin 2022 - Snowboard - Half - pipe **15.25** Kombinacja norweska - MŚ Juniorów - Zakopane 2022 **15.50** Zimowe IO Pekin 2022 - Kombinacja norweska **17.25** Piłka nożna - Puchar Hiszpanii - Athletic - Valencia **19.30** 4 - 4 - 2 magazyn piłkarski **20.55** Piłka nożna - Puchar Hiszpanii - 1 finału **23.20** Sportowy Wieczór **0.00** Sporty walki - MMA - Bellator, Dublin **1.40** Sporty walki - Gala MMA Armia Fight Night

TTV

5.00 Królowe życia - serial **5.30** Nauka jazdy **6.00** Express - informacje **6.20** Królowe życia - serial **7.00** Ukryta prawda **8.00** Damy i wieśniaczki. Za granicą **9.00** Wzrost ponad miarę **10.00** Gogglebox. Przed telewizorem **10.40** Gogglebox. Przed telewizorem **11.50** Sędzia Anna Maria Wesołowska **12.50** Ukryta prawda - program obyczajowy **13.55** Królowe życia - serial **14.40** Damy i wieśniaczki. Ukraina **15.45** Express - informacje **16.00** Pogoda **16.05** Człowiek kontra jedzenie **16.35** Gogglebox. Przed telewizorem **17.45** Express - informacje **18.00** Pogoda **18.05** DeFacto **18.35** Truckerki **19.45** Express - informacje **20.00** Pogoda **20.05** Nic do ukrycia **21.05** Usterka **21.45** Express - informacje **21.58** Pogoda **22.00** Pałacowe Love **23.00** Gogglebox. Przed telewizorem **0.00** INSIDE DUBAJ **1.05** Najgorsze polskie tatuaże **1.55** Królowe życia - serial

STOPKLATKA

6.00 Scena Śmiechu **6.50** Złotopolscy - serial **7.50** Plebania - serial **8.50** Allo, Allo - serial **9.20** Doktor Martin - serial **11.25** 13 posterunek - serial **12.40** Katastrofy w przestworzach **14.50** Szpital New Amsterdam - serial **16.45** 13 posterunek - serial **18.00** Wojny magazynowe **19.10** Łowcy okazji **20.00** Przebiegła gra - film sensacyjny **21.55** Twarda sztuka - komediodramat **0.05** Trick - film sensacyjny **2.10** Filip z konopi - komedia obyczajowa

TV 4

6.00 Strażnik Teksasu **8.00** Nasz nowy dom **9.00** Pierwsza miłość **9.50** Kochane pieniądze - serial **10.50** Zoo po godzinach **12.55** Sędzia Judy **13.55** STOP Drogówka **16.00** Policjantki i Policjanci **17.00** Instrukcja kochania **19.00** Policjantki i Policjanci **20.00** Sprawiedliwi - Wydział Kryminalny **21.00** Łowcy umysłów - film sensacyjny, USA, Wielka Brytania, Holandia, 2004 **23.15** Hooligans 2 - do ostatniej krwi - dramat kryminalny, USA, 2009

TV6

6.00 TOP 10 - Lista Przebojów **7.00** Słoneczny patrol **9.00** Kobra - oddział specjalny **11.05** Galileo **12.05** Miodowe lata **14.00** Policjantki i Policjanci **15.00** Detektywi w akcji **16.00** Septagon **17.00** Medicopter 117 **18.05** Miodowe lata **20.00** Galileo **21.00** CSI: Kryminalne zagadki Nowego Jorku **23.00** Sprawiedliwi - Wydział Kryminalny **0.00** Hawaje 5 - 0 **1.00** STOP Drogówka **2.00** Anatomia głupoty według Richarda Hammonda

eprasa.pl f36b2aacd9

TVP 1

5.20 Przysięga (592) - serial
6.05 Elif (1154) - serial
7.00 Transmisja Mszy Świętej
7.30 Program katolicki
8.00 Wiadomości, Pogoda
8.15 Kwadrans polityczny
8.35 Ranczo s.III (36) - Miedź brzęcząca - serial
9.40 Komisarz Alex s.XV (187) - Seryjny samobójca - serial
10.40 Ojciec Mateusz s.XXIV (306) - Na własną rękę - serial
11.25 Kasta - Krzywda córki - serial
12.00 Wiadomości
12.10 Agrobiznes
12.35 Program rolny
12.50 Na ratunek młodym szympansom Punkt krytyczny 2 - serial
14.00 Elif (1155) - serial
15.00 Wiadomości, Pogoda
15.15 Alarm! - magazyn
15.35 Gra słów. Krzyżówka - teleturniej
16.05 Przysięga (593) - serial
17.00 Teleexpress
17.15 Jaka to melodia?
17.55 Klan (3953) - telenowela
18.20 Kasta - Działka - serial
18.55 Jeden z dziesięciu - teleturniej
19.20 Sport, Wiadomości, Pogoda
20.10 Alarm! - magazyn
20.30 Leśniczówka (498) - serial
21.00 Na sygnale (364) - Pieski dzień - serial
21.35 Sprawa dla reportera
22.35 Magazyn śledczy
23.15 Magazyn kryminalny 997
0.10 Magazyn Ekspresu Reporterów
1.10 Tanie Dranie - Moroz i Kłopotowski komentują świat
1.55 Nowa - Prawdziwa miłość - serial
2.50 Ocaleni - reality show
3.50 Sprawa dla reportera
4.40 Magazyn śledczy
5.05 Zakończenie dnia

TVP 2

5.25 M jak miłość (1521) - serial
6.20 Zacznij Od Nowa s.II - s. 2 (7)
6.55 Familiada - teleturniej
7.30 Pytanie na śniadanie
11.20 Rodzinka.pl s.XI (220) - Drobny lifting - serial
11.55 Barwy szczęścia (2584) - serial
12.35 Koło fortuny - teleturniej
13.25 Stepowa miłość (26) - Janissary - serial
14.05 Va Banque (388) - teleturniej
14.35 Na sygnale (121) - Spotkanie - serial
15.10 Doktor Jan z Deekelsen (27) - Rozterki - serial
16.00 Koło fortuny - teleturniej
16.35 Familiada - teleturniej
17.15 Miłość i przeznaczenie (62) - serial
18.00 Panorama
18.20 Va Banque (389) - teleturniej
18.45 Stepowa miłość (27) - Janissary - serial
19.30 Barwy szczęścia (2584) - serial
20.10 Barwy szczęścia (2585) - serial
20.40 Kulisy serialu
20.55 Ojciec Mateusz s.XXIII (298) - Córeczka - serial
21.55 Serca na sprzedaż (18) - serial
23.05 Imię róży (5) - serial

0.10 Krocząc wśród cieni - film akcji, USA, reż. Scott Frank, wyk. Liam Neeson, Dan Stevens, David Harbour
HIT
2.15 Olivia (2) - serial
4.10 Gomorra s.I (1) - serial
5.15 Zakończenie dnia

POLSAT

6.00 Nowy dzień z Polsat News
8.40 Malanowski i Partnerzy
9.40 Sekrety rodziny
10.40 Dlaczego ja?
11.40 Gliniarze
12.50 Wydarzenia
13.25 Interwencja
13.40 Trudne sprawy
14.40 Dlaczego ja?
15.50 Wydarzenia, Pogoda
16.15 Interwencja
16.30 Na ratunek 112
17.00 Gliniarze
18.00 Pierwsza miłość
18.50 Wydarzenia, Sport, Pogoda
19.25 Gość Wydarzeń
20.05 Nasz nowy dom
21.05 Przyjaciółki
22.10 Love Island. Wyspa miłości

23.10 Botoks - thriller, Polska, 2017, reż. Patryk Vega, wyk. Olga Bołądź, Agnieszka Dygant, Katarzyna Warnke, Marieta Żukowska
HIT
Daniela jest początkującą ratowniczką medyczną. Jeździ jedną karetką z bratem, Darkiem. Sanitariuszka z lubością poddaje się kolejnym zabiegom upiększającym, dzięki którym przemienia się z zahukanego kopciuszka w bezwzględną, odnoszącą sukcesy przedstawicielkę koncernu farmaceutycznego. Magda jest ginekologiem położnikiem, specjalizującym się w aborcjach na życzenie. Pewnego dnia sama zachodzi w ciążę.
2.10 Vice Versa - komedia fantasy, USA, 1988, reż. Brian Gilbert, wyk. Judge Reinhold, Fred Savage, Corinne Bohrer, Jane Kaczmarek

TVN

5.45 Uwaga! - program interwencyjny
6.05 Ukryta prawda
7.00 Kuchenne rewolucje - program kulinarno - rozrywkowy
8.00 Dzień Dobry TVN - magazyn
11.40 Doradca smaku
11.50 Ukryta prawda
12.55 Tajemnice miłości
14.00 Ukryta prawda
15.00 Kobieta na krańcu świata
15.35 Skoki narciarskie: PŚ, Lillehammer - studio
16.00 Skoki narciarskie: PŚ, Lillehammer - konkurs mieszany
17.50 Skoki narciarskie: PŚ, Lillehammer - studio
18.25 Bunt - serial
19.00 Fakty, Sport
19.40 Kroniki Pucharu Świata w skokach narciarskich
19.50 Pogoda
20.00 Uwaga! - program interwencyjny
20.15 Doradca smaku
20.20 Na Wspólnej - serial
21.00 Milionerzy
21.35 Kuchenne rewolucje 24

22.40 Dziennik Bridget Jones - komedia romantyczna, Francja/Wielka Brytania/USA 2001, reż. Sharon Maguire, wyk. Renée Zellweger, Colin Firth, Hugh Grant, Gemma Jones, Jim Broadbent
HIT
0.40 Nić widmo - film obyczajowy, USA, Wielka Brytania 2017, reż. Paul Thomas Anderson, wyk. Daniel Day - Lewis, Vicky Krieps, Lesley Manville, Camilla Rutherford, Gina McKee
3.20 Uwaga! - program interwencyjny
3.40 NOC Magii

SUPER POLSAT

6.05 Wydarzenia wieczorne 6.45 SuperLudzie Extra 7.05 Psi patrol 7.35 Psi patrol 8.35 Kung Fu Panda: Legenda o niezwykłości 9.05 SpongeBob Kanciastoporty 9.30 iCarly 10.00 SuperLudzie 10.30 Nasz nowy dom 11.30 Tatuśkowie 12.30 Tatuśkowie 13.30 Niania 14.00 Świat według Kiepskich 14.30 Kowalscy kontra Kowalscy 15.00 TOP CHEF 16.30 TOP CHEF 18.00 Nasz nowy dom 19.00 Świat według Kiepskich 19.30 Świat według Kiepskich 20.00 Akademik 20.40 Bad Ass: Twardziel - film sensacyjny, USA, 2012, reż. Craig Moss, wyk. Danny Trejo, Charles S. Dutton, Joyful Drake, Ron Perlman 22.35 Koszmar następnego lata - horror, USA, 1998, reż. Danny Cannon 0.30 Świat według Kiepskich 1.00 Akademik 1.30 Akademik 2.00 Miasto długów 3.00 Miasto długów 4.00 Nasz nowy dom 5.00 Na ratunek 112

TVP SPORT

6.15 Piłka nożna - Puchar Hiszpanii 8.20 Piłka nożna - Liga Mistrzów - Skróty meczów 10.05 Zimowe IO Pekin 2022 - Skoki narciarskie - konkurs K95 kobiet 11.50 Zimowe IO Pekin 2022 - Skoki narciarskie - konkurs K95 mężczyzn 13.45 Piłka nożna - Puchar Hiszpanii - 1 finału 15.50 Skoki narciarskie - MŚ Juniorów - Zakopane 2022 - konkurs indywidualny kobiet K95 17.45 studio Piłka ręczna - Eliminacje ME 2022 kobiet . Polska - Rosja 17.55 Piłka ręczna - Eliminacje ME 2022 kobiet . Polska - Rosja 19.55 Skoki narciarskie - MŚ Juniorów - Zakopane 2022 - konkurs indywidualny mężczyzn K95 22.00 2.połowa Piłka nożna - Puchar Hiszpanii. Real Betis - Rayo Vellecano 23.00 Sportowy Wieczór 23.45 Piłka ręczna - Eliminacje ME 2022 kobiet. Polska - Rosja 1.30 Piłka nożna - Puchar Hiszpanii - 1 finału 3.35 Sporty walki

STOPKLATKA

6.00 Scena Śmiechu 6.50 Złotopolscy - serial 7.50 Plebania - serial 8.50 Allo, Allo - serial 9.20 Doktor Martin - serial 11.25 13 posterunek - serial 12.40 Katastrofy w przestworzach 14.50 Szpital New Amsterdam - serial 16.45 13 posterunek - serial 18.00 Wojny magazynowe 19.10 Łowcy okazji 20.00 Air Force One - film sensacyjny, Niemcy, USA 22.35 Galerianki - dramat, Polska 0.05 Dług - thriller, Polska 2.10 Uwikłanie - film kryminalny

TV 4

6.00 Strażnik Teksasu 8.00 Nasz nowy dom 9.00 Pierwsza miłość 9.50 Kochane pieniądze - serial 10.50 Zoo po godzinach 12.55 Sędzia Judy 13.55 STOP Drogówka 16.00 Policjantki i Policjanci 17.00 Instrukcja kochania 19.00 Policjantki i Policjanci 20.00 Sprawiedliwi - Wydział Kryminalny 21.00 Ostatni legion - dramat historyczny 23.10 Zbaw nas ode złego - horror, USA, 2014 1.45 Ucho Prezesa 2.00 Ucho Prezesa 2.25 Disco Polo Life

CZWARTEK, 3.03

TVN 7

5.00 Szpital - program obyczajowy
5.55 Hotel Paradise
6.50 Papiery na szczęście - serial
7.20 Brzydula - serial
7.50 Ukryta prawda
8.50 Ukryta prawda
9.55 Ukryta prawda
10.55 Tajemnice miłości
11.55 Szpital - program obyczajowy
12.55 Zagadki losu
13.55 Sąd rodzinny - program sądowy
14.55 Sędzia Anna Maria Wesołowska
15.55 Ukryta prawda
16.55 Tajemnice miłości
17.55 19 + - serial
18.25 Opowieści małżeńskie
19.30 Papiery na szczęście - serial
20.00 Brzydula - serial
20.35 Hotel Paradise
21.40 Szefowie - wrogowie - komedia, USA 2011, reż. Seth Gordon, wyk. Jason Bateman, Charlie Day, Jason Sudeikis, Jennifer Aniston, Colin Farrell, Kevin Spacey, Donald Sutherland, Jamie Foxx, Julie Bowen
HIT
23.40 Podwodna pułapka - film sensacyjny, USA, Wielka Brytania 2017, reż. Johannes Roberts, wyk. Mandy Moore, Claire Holt, Chris Johnson, Yani Gellman, Matthew Modine
1.30 Zaginieni - serial
2.40 NOC Magii

PULS

6.00 Kobra - oddział specjalny - serial
7.00 Nash Bridges - serial
8.00 Lombard: Życie pod zastaw - serial
11.00 Kobra - oddział specjalny - serial
12.00 Kobra - oddział specjalny - serial
13.00 Zaklinaczka duchów - serial
14.00 Lombard: Życie pod zastaw - serial
16.00 Rodzinny interes - serial
17.00 Rodzinny interes - serial
18.00 Lombard: Życie pod zastaw - serial
20.00 Taxi 4 - komedia sensacyjna, Francja 2007, reż. Gérard Krawczyk, wyk. Bernard Farcy, Frédéric Diefenthal, Samy Naceri
HIT
21.55 Wściekle szybcy - komedia, USA 2015, reż. Aaron Seltzer, Jason Friedberg, wyk. Alex Ashbaugh, Andrea Navedo, Dale Pavinski, Daniel Booko, Lili Mirojnick
23.55 Maczeta zabija - film akcji, USA, Rosja 2013, reż. Robert Rodriguez, wyk. Antonio Banderas, Charlie Sheen, Cuba Gooding Jr, Danny Trejo, Lady Gaga, Mel Gibson, Michelle Rodriguez, Sofia Vergara, Vanessa Hudgens
2.00 Lombard: Życie pod zastaw - serial
3.00 Taki jest świat
4.00 Menu na miarę
4.35 Z archiwum policji

TRWAM

9.50 Pocztówka z Indii - Chennai - miasto św. Tomasza Apostoła **10.00** Informacje dnia **10.15** Rozmowy niedokończone **11.25** Myśląc Ojczyzna **11.35** Przyroda i ludzie **12.00** Anioł Pański **12.03** Informacje dnia **12.20** Ziemia Obiecana **13.10** Muzyczne chwile **13.20** Przegląd katolickiego tygodnika "Niedziela" **13.30** Msza święta **14.20** 100 cudownych miejsc na świecie **14.30** Łaski Pełna **15.50** Ma się rozumieć **16.00** Informacje dnia **16.10** Z wędką nad wodę **16.35** Porady Medyczne Bonifratrów **17.00** Modlitwa w Sanktuarium św. Józefa w Kaliszu **19.25** Akademia pro - life **19.30** Przyjaciele i bohaterowie **20.00** Informacje dnia **20.20** Różaniec **20.50** Głos Polski **21.00** Apel Jasnogórski **21.20** Informacje dnia **21.40** Polski Punkt Widzenia **22.00** Ziemia Obiecana **22.50** Filmowe życiorysy. Wielcy i mali - Jolanta i Aleksander Kujawscy

TTV

5.00 Królowe życia - serial **5.30** Nauka jazdy **6.00** Express - informacje **6.20** Królowe życia - serial **7.00** Ukryta prawda **8.00** Damy i wieśniaczki. Za granicą **9.00** Siostry wielkiej wagi **10.00** Gogglebox. Przed telewizorem **10.40** Gogglebox. Przed telewizorem **11.50** Sędzia Anna Maria Wesołowska **12.50** Ukryta prawda - program obyczajowy **13.55** Królowe życia - serial **14.40** Damy i wieśniaczki. Ukraina **15.45** Express - informacje **16.00** Pogoda **16.05** Człowiek kontra jedzenie **16.35** Gogglebox. Przed telewizorem **17.45** Express - informacje **18.00** Pogoda **18.05** DeFacto **18.35** Truckerki **19.45** Express - informacje **20.00** Pogoda **20.05** Ciężarówką przez Indonezję **21.05** Usterka **21.45** Express - informacje **21.58** Pogoda **22.00** Królowe życia - serial **22.45** Królowe życia - serial **23.15** Pałacowe Love **0.15** 99 - Gra o wszystko. VIP

TV6

6.00 TOP 10 - Lista Przebojów **7.00** Słoneczny patrol **9.00** Kobra - oddział specjalny **10.00** Kobra - oddział specjalny **11.05** Galileo **12.05** Miodowe lata **14.00** Policjantki i Policjanci **15.00** Detektywi w akcji **16.00** Septagon **17.00** Medicopter 117 **18.05** Miodowe lata **20.00** Galileo **21.00** CSI: Kryminalne zagadki Nowego Jorku **23.00** Ulice strachu: Ostatnia odsłona - horror **1.00** STOP Drogówka **2.00** Anatomia głupoty

TVP 1

5.15 Przysięga (593) - serial
6.05 Elif (1155) - serial
7.00 Transmisja Mszy Świętej
7.30 Agape - magazyn
8.00 Wiadomości, Pogoda
8.15 Kwadrans polityczny
8.35 Ranczo s.III (37) - Zrozumieć kobietę - serial
9.40 Komisarz Alex s.XV (188) - Zaginiona - serial
10.35 Ojciec Mateusz s.XXIV (307) - Sprawa na gorąco - serial
11.25 Kasta - Działka - serial
12.00 Wiadomości
12.10 Agrobiznes
12.35 Magazyn Rolniczy
12.50 Na ratunek młodym szympansom Nowy początek 3
14.00 Elif (1156) - serial
15.00 Wiadomości, Pogoda
15.15 Alarm! - magazyn
15.35 Gra słów. Krzyżówka - teleturniej
16.05 Przysięga (594) - serial
17.00 Teleexpress
17.15 Jaka to melodia?
17.55 Klan (3954) - telenowela
18.20 Kasta - Księgowy - serial
18.55 Jeden z dziesięciu - teleturniej
19.20 Sport, Wiadomości, Pogoda
20.10 Alarm! - magazyn
20.35 Ojciec Mateusz s.XXVII (343) - Honorowe zabójstwo - serial
21.25 Kulisy serialu
21.35 Na sygnale (365) - Co za dużo to niezdrowo - serial
22.15 Zniewolona (69 - 70) - serial
0.15 Profesjonalista - film fabularny, USA, reż. Michael Caton - Jones, wyk. Ron Perlman, Famke Janssen, Jacqueline Bisset, Marta Milans
2.10 S. W. A. T. - Jednostka specjalna. s.II (24) - serial
3.05 Ja wam pokażę! (3) - serial
4.00 Magazyn kryminalny 997
4.50 Zakończenie dnia

POLSAT

6.00 Nowy dzień z Polsat News
8.40 Malanowski i Partnerzy
9.40 Sekrety rodziny
10.40 Dlaczego ja?
11.40 Gliniarze
12.50 Wydarzenia
13.25 Interwencja
13.40 Trudne sprawy
14.40 Dlaczego ja?
15.50 Wydarzenia, Pogoda
16.15 Interwencja
16.30 Na ratunek 112
17.00 Gliniarze
18.00 Pierwsza miłość
18.50 Wydarzenia, Sport, Pogoda
19.25 Gość Wydarzeń
20.05 Twoja Twarz Brzmi Znajomo
22.10 Love Island. Wyspa miłości

23.15 Spider - Man: Homecoming - film sci - fi, USA, 2017, reż. Jon Watts, wyk. Tom Holland, Michael Keaton, Robert Downey Jr, Marisa Tomei Młody Peter Parker/Spider - Man, poszukuje swojego nowego ego superbohatera. Zafascynowany przygodą z Avengersami, wraca do domu, gdzie mieszka wraz z ciotką May. Cały czas pozostaje pod czujnym okiem swego mentora - Tony'ego Starka. Próbuje wrócić do normalnego życia, unikając myśli, że jest kimś więcej niż tylko "Spider - Manem z sąsiedztwa". Jednak kiedy pojawia się Vulture, nowy groźny wróg, wszystko, co dla Petera ważne, staje się zagrożone.
HIT
2.05 Karate Kid - film przygodowy, USA, 1984, reż. John G. Avildsen, wyk. Ralph Macchio, Noriyuki "Pat" Morita, Elisabeth Shue, Martin Kove

TVN

5.45 Uwaga! - program interwencyjny
6.05 Ukryta prawda
7.00 Kuchenne rewolucje 12
8.00 Dzień Dobry TVN - magazyn
11.40 Doradca smaku
11.50 Ukryta prawda
12.55 Tajemnice miłości
14.00 Ukryta prawda
15.00 Kobieta na krańcu świata
15.35 Skoki narciarskie: PŚ, Oslo - studio
16.00 Skoki narciarskie: PŚ, Oslo - konkurs mieszany
17.50 Skoki narciarskie: PŚ, Oslo - studio
18.25 Bunt - serial
19.00 Fakty, Sport
19.35 Kroniki Pucharu Świata w skokach narciarskich
19.45 Pogoda
19.55 Uwaga! - program interwencyjny

20.05 Godzilla II: Król potworów - film przygodowy, USA, Japonia 2019, reż. Michael Dougherty, wyk. Kyle Chandler, Vera Farmiga, Millie Bobby Brown, Ken Watanabe, Zhang Ziyi, Bradley Whitford, Sally Hawkins, Charles Dance, David Strathairn
HIT
22.55 Van Helsing - film S - F, USA, Czechy 2004, reż. Stephen Sommers, wyk. Hugh Jackman, Kate Beckinsale, David Wenham, Richard Roxburgh, David Wenham, Samuel West, Robbie Coltrane
1.35 Kuba Wojewódzki
2.45 Uwaga! - program interwencyjny
3.05 NOC Magii
4.25 Kto was tak urządził

TVP 2

5.30 M jak miłość (1522) - serial
6.20 Anna Dymna - spotkajmy się
6.55 Familiada - teleturniej
7.30 Pytanie na śniadanie - pobudka
7.55 Pytanie na śniadanie
10.35 Panorama
10.45 Pytanie na śniadanie
11.20 Zacznij Od Nowa s.II - s. 2 (7) - magazyn
11.55 Barwy szczęścia (2585) - serial
12.35 Koło fortuny - teleturniej
13.25 Stepowa miłość (27) - Janissary - serial
14.05 Va Banque (389) - teleturniej
14.35 Na sygnale (122) - Hat trick - serial
15.10 Doktor Jan z Deekelsen (28) - Chwytaj dzień - serial
16.00 Koło fortuny - teleturniej
16.35 Familiada - teleturniej
17.15 Miłość i przeznaczenie (63) - serial
18.00 Panorama
18.20 Va Banque (390) - teleturniej
18.45 Stepowa miłość (28) - Janissary - serial
19.30 Barwy szczęścia (2585) - serial
20.10 Barwy szczęścia (2586) - serial
20.40 Kabaret. Super Show Dwójki (25) - program kabaretowy
21.40 Big Music Quiz - teleturniej
22.40 Muzyka, Taniec, Zabawa
23.45 Kino relaks - Wszystkie drogi prowadzą do Rzymu - komedia, USA, reż. Emma Lemhagen, wyk. Sarah Jessica Parker, Rosie Day, Raoul Bova, Claudia Cardinale
HIT
1.25 Strzelec - film akcji, USA, reż. Antoine Fuqua, wyk. Mark Wahlberg, Michael Pena, Danny Glover
3.45 Słodka zemsta - film fabularny, USA, reż. Cheryl Hines, wyk. Meg Ryan, Timothy Hutton, Kristen Bell, Justin Long
5.05 Zakończenie dnia

SUPER POLSAT

6.05 Wydarzenia wieczorne 6.45 SuperLudzie Extra 7.05 Psi patrol 7.35 Psi patrol 8.05 Psi patrol 8.35 Kung Fu Panda: Legenda o niezwykłości 9.05 SpongeBob Kanciastoporty 9.30 iCarly 10.00 SuperLudzie 10.30 Nasz nowy dom 11.30 Nasz nowy dom 12.30 Serca dwa 13.00 Serca dwa 13.30 Niania 14.00 Świat według Kiepskich 14.30 Kowalscy kontra Kowalscy 15.00 TOP CHEF 16.30 TOP CHEF 18.00 Nasz nowy dom 19.00 Świat według Kiepskich 20.00 Gala Boksu Zawodowego 0.00 Jak rozpętałem II wojnę światową cz. 3 - Wśród swoich - komedia, Polska, 1970, reż. Tadeusz Chmielewski, wyk. Wirgiliusz Gryń, Marian Kociniak, Joanna Jędryka, Kazimierz Fabisiak 1.30 Świat według Kiepskich 2.00 Miasto długów 3.00 Miasto długów 4.00 Nasz nowy dom 5.00 Na ratunek 112 5.30 Świat według Kiepskich

TVP SPORT

6.15 Piłka ręczna - Eliminacje ME 2022 kobiet. Polska - Rosja 7.55 Zimowe IO Pekin 2022 - Biathlon - sztafeta 4x6km kobie 8.55 Skoki narciarskie - MŚ Juniorów - Zakopane 2022 - konkurs indywidualny kobiet 9.55 Kombinacja norweska - MŚ Juniorów - Zakopane 2022 - skoki K95 mix 11.00 Skoki narciarskie - MŚ Juniorów - Zakopane 2022 - konkurs indywidualny mężczyzn 12.50 IO Pekin 2022 - Short track. 1000m K, 500m M 13.40 Kombinacja norweska - MŚ Juniorów - Zakopane 2022 sztafeta mieszana 14.05 IO Pekin 2022 - Snowboard. slopestyle kobiet 14.50 piłka nożn a - Puchar Hiszpanii - 1 finału - Podsumowanie 17.55 Piłka ręczna - PGNiG Superliga mężczyzn, 18.seria 20.00 Boks - Gala PZB Suzuki Boxing Night 13 23.00 Sportowy Wieczór 23.40 Boks - Gala w Newark, Prudential Center - Podsumowanie

STOPKLATKA

6.00 Scena Śmiechu 6.45 Złotopolscy - serial 7.45 Plebania - serial 8.45 Kokon - komedio-dramat, USA 11.05 Czarna błyskawica - film sci - fi, Rosja 13.10 Kobiety - komedio-dramat, USA 15.40 Czterej pancerni i pies cz. 1 - 2 - serial 18.00 Wojny magazynowe 19.10 Łowcy okazji 20.00 Yamakasi - Współcześni Samurajowie - film sensacyjny, Francja 21.50 Egzorcysta III - horror, USA 0.00 Dom w głębi lasu - horror, USA 1.55 Wtorek - komedia

TV 4

6.00 Strażnik Teksasu 8.00 Nasz nowy dom 9.00 Pierwsza miłość 9.50 Kochane pieniądze - serial 10.50 Zoo po godzinach 12.55 Sędzia Judy 13.55 STOP Drogówka 16.00 Policjantki i Policjanci 17.00 Galileo 18.00 Anatomia głupoty 19.00 Policjantki i Policjanci 20.00 Gwiazdy Kabaretu 21.00 Mistrz Dowcipu 21.35 Sprawiedliwi - Wydział Kryminalny 23.45 Snajper: Ostatni strzał - film sensacyjny 1.45 Ucho Prezesa 2.00 Ucho Prezesa

PIĄTEK, 4.03

TVN 7

5.00 Szpital - program obyczajowy
5.55 Hotel Paradise
6.50 Papiery na szczęście - serial
7.20 Brzydula - serial
7.50 Ukryta prawda
8.50 Ukryta prawda
9.55 Ukryta prawda
10.55 Tajemnice miłości
11.55 Szpital - program obyczajowy
12.55 Opowieści małżeńskie
13.55 Sąd rodzinny - program sądowy
14.55 Sędzia Anna Maria Wesołowska
15.55 Ukryta prawda
16.55 Tajemnice miłości
17.55 19 + - serial
18.25 Opowieści małżeńskie
19.30 Metamorfozy Doroty Szelągowskiej
20.00 Żony Miami
21.00 Wiek Adaline - melodramat, USA, Kanada 2015, reż. Lee Toland Krieger, wyk. Blake Lively, Michiel Huisman, Harrison Ford, Kathy Baker, Ellen Burstyn
HIT
23.25 American Pie II - komedia, USA 2001, reż. James B. Rogers, wyk. Jason Biggs, Shannon Elizabeth, Alyson Hannigan, Chris Klein, Thomas Ian Nicholas, Natasha Lyonne, Tara Reid, Seann William Scott, Mena Suvari
1.35 Zaginieni - serial
2.40 NOC Magii

PULS

6.00 Kobra - oddział specjalny - serial
7.00 Nash Bridges - serial
8.00 Lombar
11.00 Kobra - oddział specjalny - serial
12.00 Kobra - oddział specjalny - serial
13.00 Zaklinaczka duchów - serial
14.00 Lombard: Życie pod zastaw - serial
15.00 Lombard: Życie pod zastaw - serial
16.00 Rodzinny interes - serial
17.00 Rodzinny interes - serial
18.00 Lombard: Życie pod zastaw - serial
20.00 Dziedzictwo krwi - film sensacyjny, USA, Francja 2016, reż. Jean - François Richet, wyk. Diego Luna, Erin Moriarty, Mel Gibson, Michael Parks, William H. Macy
HIT
21.45 xXx - film sensacyjny, USA 2002, reż. Rob Cohen, wyk. Asia Argento, Danny Trejo, Marton Csokas, Samuel L. Jackson, Vin Diesel
0.15 Poza prawem - film sensacyjny, USA 2021, reż. Mike Burns, wyk. Bruce Willis, Jaime King, Lala Kent, Tyler Jon Olson
2.10 Castle - serial
3.05 Lombard: Życie pod zastaw - serial
4.00 Reporterzy. Z życia wzięte - serial
5.00 Dyżur
5.30 Dyżur

TRWAM

14.20 100 cudownych miejsc na świecie **14.30** Zrozumieć Antycywilizację **14.55** Słowo życia **15.00** Koronka do Bożego Miłosierdzia **15.20** Mocni w Wierze **15.45** Święty na każdy dzień **15.50** Ma się rozumieć **16.00** Informacje dnia **16.10** Siódmy Sakrament **16.35** Tak Go pamiętam **16.50** Jan Paweł II i cud w Kostaryce **17.25** Święty na każdy dzień **17.30** Geopolityka **17.55** Poczet Wielkich Polaków **18.00** Anioł Pański **18.05** Informacje dnia **18.15** Westerplatte Młodych **19.00** Warto zauważyć... **19.30** Opowieści Theo **19.45** Modlitwa z telefonicznym udziałem dzieci **20.00** Informacje dnia **20.20** Różaniec **20.50** Myśląc Ojczyzna **21.00** Apel Jasnogórski **21.20** Informacje dnia **21.40** Polski Punkt Widzenia **22.00** Historia, której nie pamiętam **22.55** Przegląd Katolickiego Tygodnika "Niedziela" **23.00** Śmiały duchem. Abraham Joshua Heschel

TTV

5.00 Królowe życia - serial **6.00** Express - informacje **6.20** Królowe życia - serial **7.00** Ukryta prawda **8.00** Damy i wieśniaczki. Za granicą **9.00** Siostry wielkiej wagi **10.00** Gogglebox. Przed telewizorem **11.50** Sędzia Anna Maria Wesołowska **12.50** Ukryta prawda - program obyczajowy **13.55** Królowe życia - serial **14.40** Damy i wieśniaczki. Ukraina **15.45** Express - informacje **16.00** Pogoda **16.05** 10 zadań specjalnych Michela Morana **16.35** Gogglebox. Przed telewizorem **17.45** Express - informacje **18.00** Pogoda **18.05** DeFacto **18.30** Damy i wieśniaczki. PL **19.40** Prosto ze skoczni **19.45** Express - informacje **20.00** Pogoda **20.05** Gogglebox. Przed telewizorem **21.10** Królowe życia - serial **21.45** Express - informacje **22.00** Królowe życia - serial **22.45** Królowe życia - serial **23.15** Pałacowe Love **0.15** Gogglebox. Przed telewizorem

TV6

6.00 TOP 10 - Lista Przebojów **7.00** Słoneczny patrol **9.00** Kobra - oddział specjalny **11.05** Galileo **12.05** Miodowe lata **14.00** Policjantki i Policjanci **15.00** Detektywi w akcji **16.00** Septagon **17.00** Medicopter 117 **18.05** Miodowe lata **20.00** Galileo **21.00** Kryminalne zagadki Miami **23.00** Magma - film katastroficzny, USA, 2006 **0.55** Pamiętniki z wakacji **1.55** Włatcy móch **2.25** SuperLudzie Extra **2.40** TOP 10 - Lista Przebojów

eprasa.pl f36b2aacd9

TVP 1

5.10 Klan (3950 - 3951) - telenowela
6.00 Magazyn Ekspresu Reporterów
7.00 Transmisja Mszy Świętej
7.40 Rok w ogrodzie
8.05 Rok w ogrodzie Extra - magazyn
8.20 wojsko - polskie.pl (9) - reportaż
8.45 Pełnosprawni (439) - magazyn
9.15 Sprawa dla reportera
10.20 Fascynujący świat - Tropikalne wyspy świata 3. Hawaje - serial
11.20 Sekretne życie kotów s.II (1)
12.20 Orle skrzydło - western, USA, reż. Anthony Harvey, wyk. Martin Sheen, Sam Waterston, Harvey Keitel, Stephane Audran
14.10 Z pamięci - Jerzy Hryniewiecki
14.25 Okrasa łamie przepisy - Polska kaszanka
14.55 Tajemnice miasteczka (29 - 30) - serial
17.00 Teleexpress, Pogoda
17.30 Jaka to melodia?
18.30 Blondynka s.VIII (98) - Ryzykowne gry - serial
19.25 Sport, Wiadomości, Pogoda
20.10 Alarm! - magazyn
20.35 Komisarz Alex (204) - Aż po grób - serial
21.35 Hit na sobotę - 1917 - dramat wojenny, USA, reż. Sam Mendes, wyk. George MacKay, Dean - Charles Chapman, Mark Strong, Andrew Scott, Benedict Cumberbatch, Colin Firth
23.40 Replikanci - film akcji, Wielka Brytania, Chiny, USA, reż. Tanya Wexler, Jeffrey Nachmanoff, wyk. Keanu Reeves, Alice Eve, Emily Alice Lind, John Ortiz
1.35 Złów i wypuść - film fabularny, USA, reż. Susannah Grant, wyk. Jennifer Garner, Timothy Olyphant, Sam Jaeger
3.35 Jaka to melodia?
4.25 Z pamięci - Jerzy Hryniewiecki
4.30 Zakończenie dnia

TVP 2

5.20 Barwy szczęścia (2582) - serial
5.50 Barwy szczęścia (2583) - serial
6.25 Barwy szczęścia (2584) - serial
7.00 M jak miłość (1641) - serial
7.55 Pytanie na śniadanie
12.10 Rodzinny ekspres - Środa Popielcowa - magazyn
12.50 To był rok!
14.00 Familiada - teleturniej
14.35 Koło fortuny - teleturniej
15.15 Szansa na sukces. Opole 2022 - Irena Santor - widowisko muzyczne
16.15 Na dobre i na złe (837) Nie płacz - serial
17.15 Wojciech Cejrowski - boso przez świat - Peru. Świnka morska
17.45 Słowo na niedzielę - Broń się przed rozgoryczeniem
18.00 Panorama, Pogoda
18.30 Postaw na milion - teleturniej
19.25 Lepsza połowa (3) - serial
20.00 The Voice Kids s. V - Przesłuchania w ciemno
21.10 The Voice Kids s. V - Przesłuchania w ciemno
22.05 The Voice Kids s. V - Przesłuchania w ciemno
23.15 Hity wszech czasów - magazyn muzyczny
0.20 Słodka zemsta - film fabularny, USA, reż. Cheryl Hines, wyk. Meg Ryan, Timothy Hutton, Kristen Bell, Justin Long
1.55 Wszystkie drogi prowadzą do Rzymu - komedia, USA, reż. Emma Lemhagen, wyk. Sarah Jessica Parker, Rosie Day, Raoul Bova, Claudia Cardinale
3.40 Dotyk przeznaczenia - dramat, USA, reż. Sam Raimi, wyk. Cate Blanchett, Hilary Swank, Giovanni Ribisi, Keanu Reeves
5.35 Zakończenie dnia

SOBOTA, 5.03

TVN 7

5.00 Szkoła - serial
6.00 Wiza na miłość
6.55 Timmy i przyjaciele - animacja
7.15 Beethoven VII: Świąteczna przygoda - film familijny, USA, Kanada 2011, reż. John Putch
9.00 Ukryta prawda
13.15 Alvin i wiewiórki: Wielka wyprawa - film przygodowy, USA 2015, reż. Walt Becker
15.00 Gliniarz w przedszkolu - komedia, USA 1990, reż. Ivan Reitman, wyk. Arnold Schwarzenegger, Penelope Ann Miller, Pamela Reed, Linda Hunt, Richard Tyson, Carroll Baker
17.20 Jurassic World: Upadłe królestwo - film przygodowy, USA 2018, reż. J.A. Bayona, wyk. Chris Pratt, Bryce Dallas Howard, Rafe Spall, Justice Small, Daniella Pineda
20.00 Battleship: Bitwa o Ziemię - film przygodowy, USA 2012, reż. Peter Berg, wyk. Taylor Kitsch, Alexander Skarsgard, Rihanna, Brooklyn Decker, Tadanobu Asano, Liam Neeson
22.55 Planeta singli II - komedia romantyczna, Polska 2018, reż. Sam Akina, wyk. Maciej Stuhr, Agnieszka Więdłocha, Danuta Stenka, Piotr Głowacki, Weronika Książkiewicz, Tomasz Karolak
1.15 Zaginieni - serial
2.20 Druga strona medalu - talk show
2.50 NOC Magii

PULS

6.00 Castle - serial
7.00 Taki jest świat
8.00 Dobry piesek - film familijny, USA 2003, reż. John Hoffman, wyk. Kevin Nealon, Liam Aiken, Molly Shannon, Patti Allan
9.55 Lombard: Życie pod zastaw - serial
12.00 Lombard: Życie pod zastaw - serial
14.00 Lombard: Życie pod zastaw - serial
16.00 Lombard: Życie pod zastaw - serial
18.00 Lombard: Życie pod zastaw - serial
20.00 Commando. Ostatnia misja - film akcji, 2021, reż. Asif Akbar, wyk. Aris Mejias, Brendan Fehr, Gianni Capaldi, Jeff Fahey, Mickey Rourke, White Michael Jai
22.00 Porwany - thriller, USA 2017, reż. Luis Prieto, wyk. Chris McGinn, Halle Berry, Lew Temple, Sage Correa
0.00 Życzenie śmierci 3 - film sensacyjny, USA 1985, reż. Michael Winner, wyk. Charles Bronson, Ed Lauter, Kirk Taylor, Ricco Ross
1.55 Castle - serial
3.40 Na jedwabnym szlaku
4.20 Menu na miarę
5.00 Dyżur
5.30 Dyżur

POLSAT

6.00 Nowy dzień z Polsat News
7.25 Opowiesci z Narnii: Lew, czarownica i stara szafa - film przygodowy, USA, 2005
10.10 Ewa gotuje
10.45 Epoka lodowcowa 2: Odwilż - film anim.
12.40 Bogaty dom - Biedny dom
13.45 Drwale i inne opowieści Bieszczadu
14.40 Rolnicy. Podlasie
15.45 Więzienie
17.45 Chłopaki do wzięcia
18.50 Wydarzenia, Sport, Pogoda
19.25 Gość Wydarzeń
20.05 Kowalscy kontra Kowalscy

21.10 Kapitan Marvel - film sci - fi, USA, Australia, 2019, reż. Anna Boden, Ryan Fleck, wyk. Brie Larson, Samuel L. Jackson, Ben Mendelsohn, Jude Law - Akcja filmu rozgrywa się w latach 90 - tych XX wieku. Ziemia dostaje się w sam środek galaktycznej wojny pomiędzy obcymi rasami - Kree, a Skrullami. Tytułowa bohaterka, Carol Danvers, stanie się jedną z najpotężniejszych postaci Wszechświata.
23.55 Wojna światów - thriller sci - fi, USA, 2005, reż. Steven Spielberg, wyk. Tom Cruise, Dakota Fanning, Justin Chatwin, Miranda Otto
2.35 Zakon - film sensacyjny, USA, 2002, reż. Sheldon Lettich, wyk. Jean - Claude Van Damme, Vernon Dobtcheff, Charlton Heston, Sofia Milos
4.25 Kabaretowa Ekstraklasa

TVN

5.20 Uwaga! - program interwencyjny
5.35 Ukryta prawda - program obyczajowy
6.30 Kuchenne rewolucje - program kulinarno - rozrywkowy
7.30 Kobieta na krańcu świata
8.00 Dzień Dobry TVN - magazyn
11.30 Na Wspólnej Omnibus - serial
13.20 Bunt Omnibus - serial
15.45 O!Lśnienia 2022 - Nagrody Kulturalne Onetu
16.35 Skoki narciarskie: PŚ, Oslo - studio
17.00 Skoki narciarskie: PŚ, Oslo - konkurs indywidualny
18.00 Skoki narciarskie: PŚ, Oslo - studio
18.15 Skoki narciarskie: PŚ, Oslo - konkurs indywidualny
18.45 Skoki narciarskie: PŚ, Oslo - studio
19.00 Fakty, Sport, Pogoda
19.45 Uwaga! - program interwencyjny
20.00 Mask Singer

21.20 Mayday - komedia, Polska 2019, reż. Sam Akina, wyk. Piotr Adamczyk, Adam Woronowicz, Anna Dereszowska, Weronika Książkiewicz, Andrzej Grabowski, Ewa Kasprzyk
23.45 Nieuchwytny cel - film sensacyjny, USA 1993, reż. John Woo, wyk. Jean - Claude Van Damme, Lance Henriksen, Arnold Vosloo, Yancy Butler, Kasi Lemmons, Wilford Brimley
1.50 Uwaga! - program interwencyjny
2.05 NOC Magii
3.30 Kto was tak urządził

TRWAM

12.50 Siódmy Sakrament **13.20** Ocalić od zapomnienia **13.30** Msza święta **14.20** 100 cudownych miejsc na świecie **14.30** Przegląd Katolickiego Tygodnika "Niedziela" **14.35** Fatimskie orędzie nadziei **15.30** Wierzę w Boga **16.00** Informacje dnia **16.10** Mój Tatuś walczył pod Monte Cassino **17.00** Z Parlamentu Europejskiego **17.25** Święty na każdy dzień **17.30** Mocni Jego mocą **17.55** Poczet Wielkich Polaków **18.00** Anioł Pański **18.05** Informacje dnia **18.15** Rozmowy niedokończone **19.25** Święty na każdy dzień **19.30** Manna z Nieba **19.45** Modlitwa z telefonicznym udziałem dzieci **20.00** Informacje dnia **20.20** Różaniec **20.50** Myśląc Ojczyzna **21.00** Apel Jasnogórski **21.20** Informacje dnia **21.40** Polski Punkt Widzenia **22.00** Rewolucja serca. Historia Dorothy Day **23.00** Głos serca **23.45** Wakacje z Chopinem nkt Widzenia **5.00** Głos serca

SUPER POLSAT

6.05 Wydarzenia wieczorne **6.45** SuperLudzie Extra **7.05** Psi patrol **10.00** Nasz nowy dom **11.00** #JesteśmyDlaDzieci **11.30** Serca dwa **12.00** Polacy za granicą **13.00** Świat według Kiepskich **13.30** Świat według Kiepskich **14.00** Świat według Kiepskich **14.30** Świat według Kiepskich **15.05** Kabaretowa Ekstrakalsa **15.35** Mulan II - film anim. **17.05** Ninja Warrior Polska **19.00** Świat według Kiepskich **19.30** Świat według Kiepskich **20.00** Jak rozpętałem II wojnę światową cz. 3 - Wśród swoich - komedia, Polska, 1970, reż. Tadeusz Chmielewski, wyk. Wirgiliusz Gryń, Marian Kociniak, Joanna Jędryka, Kazimierz Fabisiak **21.40** Peacemaker - film sensacyjny, USA, 1997, reż. Mimi Leder **0.15** Disco pod Gwiazdami 2019, czyli miłość w Białymstoku **2.50** Kabaretowa Ekstrakalsa **3.00** Polacy za granicą **4.00** Nasz nowy dom **5.00** Na ratunek 112

TVP SPORT

6.45 Boks - Gala PZB Suzuki Boxing Night **9.00** Zimowe IO Pekin 2022 - Biathlon - start masowy kobiet **9.55** Skoki narciarskie - MŚ Juniorów - Zakopane 2022 **12.00** Stan Futbolu **12.55** Piłka nożna - Ekstraliga kobiet, 12.kolejka **15.00** LA - Halowe Mistrzostwa Polski, Toruń - Dzień 1. **18.10** 1. seria Skoki narciarskie - MŚ Juniorów - Zakopane 2022 - konkurs drużynowy mężczyzn K95 **19.00** Skoki narciarskie - MŚ Juniorów - Zakopane 2022 - konkurs drużynowy mężczyzn K95 **19.15** 2. seria - Skoki narciarskie - MŚ Juniorów - Zakopane 2022 - konkurs drużynowy mężczyzn K95 **20.15** Boks - Gala Tymex Boxing Night 20 **0.05** Boks - Gala w Miami. F.Mayweather Jr - L.Paul **1.10** Boks - Gala w Las Vegas. K.Thurman - M.Barrios **2.15** Boks - Gala w Montrealu . A.Makhmudov - M.Wach **3.15** Boks - Gala PZB Suzuki Boxing Night

TTV

5.10 Gogglebox. Przed telewizorem **6.10** Express **6.30** DeFacto **6.55** DeFacto **7.20** Zamiana żon **8.30** Gogglebox. Przed telewizorem **9.40** Prosto ze skoczni **9.45** Express **10.00** Pogoda **10.05** 10 zadań specjalnych Michela Morana **10.35** Ciężarówką przez Indonezję - program rozrywkowy **11.35** Nic do ukrycia **12.45** Królowe życia - serial **13.30** 99 - Gra o wszystko. VIP **14.40** Gogglebox. Przed telewizorem **15.45** Express **16.00** Pogoda **16.05** Gogglebox. Przed telewizorem **17.05** Nauka jazdy **17.45** Express **18.00** Nauka jazdy **18.30** Nauka jazdy **19.05** Nauka jazdy **19.45** Express **19.58** Pogoda **20.00** Prosto ze skoczni **20.05** Królowe życia - serial **20.30** Królowe życia - serial **21.00** Królowe życia - serial **21.45** 99 - Gra o wszystko **22.50** Gogglebox. Przed telewizorem **0.50** Królowe życia - serial **1.30** Paloma - serial **3.40** Nagi instynkt przetrwania

STOPKLATKA

6.00 Kroniki młodego Indiany Jonesa - serial **7.00** Doktor Martin - serial **8.00** Komisarz Rex - serial **10.00** Hudson i Rex - serial **11.00** Czterej pancerni i pies cz. 1 - 2 - serial **13.25** Kokon - komediodramat **15.45** Ja cię kocham, a ty śpisz - komedia romantyczna **17.50** Samotny wilk McQuade - film akcji **20.00** Za jakie grzecfhy, dobry Boże? - komedia **22.05** Air Force One - film sensacyjny **0.30** Rozmowy nocą - komedia romantyczna

TV 4

6.00 Disco Polo Life **7.00** Galileo **11.00** Naprzód - film anim. **13.05** STOP Drogówka **14.10** Agent XXL 2 - komedia, USA, 2006, reż. John Whitesell, wyk. Martin Lawrence, Nia Long, Emily Procter, Zachary Levi **16.15** Najgroźniejsi kierowcy świata **17.00** Policjantki i Policjanci **22.00** Sprawiedliwi - Wydział Kryminalny **0.00** Insanitarium - horror, USA, 2008, reż. Jeff Buhler, wyk. Jesse Metcalfe, Kiele Sanchez, Peter Stormare

TV6

6.00 TOP 10 **7.00** Benny Hill **7.45** Deszczowa wróżka - film familijny **9.55** Anatomia głupoty według Richarda Hammonda **10.55** Ryzykanci **13.25** Anatomia głupoty według Richarda Hammonda **13.55** Instrukcja kochania **18.00** Columbo **20.00** Galileo **21.00** Agenci NCIS: Los Angeles **22.55** Zabójcza głębia - thriller, USA, 2003, reż. Charles Robert Carner **0.50** Dancing with the Stars. Taniec z Gwiazdami **2.40** TOP 10 **3.40** Disco Polo Life **4.40** Disco Polo

TVP 1

4.40 Klan (3952 - 3954) - telenowela
6.00 Słownik polsko@polski
6.25 wojsko - polskie.pl (9) - reportaż
6.50 Słowo na niedzielę
7.00 Transmisja Mszy Świętej
8.00 Tydzień
8.30 Zakochaj się w Polsce (251) Kożuchów - magazyn
9.00 Weterynarze z sercem
9.30 Okrasa łamie przepisy
10.00 Dziewczyny ze Lwowa s.III (34) - Rodzinne kłopoty - serial
10.50 Słowo na niedzielę - Broń się przed rozgoryczeniem
11.00 Transmisja Mszy Świętej
11.50 Między ziemią a niebem
12.00 Anioł Pański
12.15 Między ziemią a niebem
12.50 Życie według świętego Jana Pawła II - Człowiek.
13.15 BBC w Jedynce - Ośmiornica w moim domu - film dok.
14.15 Z pamięci - Jerzy Hryniewiecki
14.25 Ramówkowy show TVP - Wiosna 2022 - widowisko
16.00 Sekretne życie kotów s.II (2)
17.00 Teleexpress, Pogoda
17.30 Ojciec Mateusz s.XXVII (343) - Honorowe zabójstwo - serial
18.30 Jaka to melodia?
19.25 Sport, Wiadomości, Pogoda
20.15 Stulecie Winnych (40) - serial
21.15 Zniewolona (71) - serial
22.20 Zakochana Jedynka - Wyszłam za mąż, zaraz wracam - komedia romantyczna, Francja, reż. Pascal Chaumeil, wyk. Danny Boon, Diane Kruger, Alice Pol, Robert Plagnol
0.10 1917 - dramat wojenny, USA, reż. Sam Mendes, wyk. George MacKay, Dean - Charles Chapman, Mark Strong, Andrew Scott, Benedict Cumberbatch, Colin Firth
2.20 Pod prąd - dramat, USA, reż. Peter Callahan, wyk. Joseph Fiennes, Samantha Sherman, Pell James, Justin Kirk
4.05 Jaka to melodia?

TVP 2

5.50 Barwy szczęścia (2585) - serial
6.25 Barwy szczęścia (2586) - serial
7.00 M jak miłość (1642) - serial
7.55 Pytanie na śniadanie
11.00 Zacznij Od Nowa s.II - s. 2 (8)
11.40 The Voice Kids s. V - Przesłuchania w ciemno
12.45 The Voice Kids s. V - Przesłuchania w ciemno
14.00 Familiada - teleturniej
14.35 Koło fortuny - teleturniej
15.15 Szansa na sukces. Opole 2022 - Marek Kościkiewicz - widowisko muzyczne
16.15 Big Music Quiz - teleturniej
17.05 Lajk!
17.30 Rodzinka.pl (250) - Ping - Pong - serial
18.00 Panorama, Pogoda
18.30 Na sygnale (364) - Pieski dzień - serial
18.55 Na sygnale (365) - Co za dużo to niezdrowo - serial
19.25 Lepsza połowa (4) - serial
20.00 Kabaret. Super Show Dwójki (25) - program kabaretowy
21.00 Postaw na milion - teleturniej
22.00 Strzelec - film akcji, USA, reż. Antoine Fuqua, wyk. Mark Wahlberg, Michael Pena, Danny Glover
0.15 Kino bez granic - Zanim zasnę - dramat, Wielka Brytania, Francja, Szwecja, USA, reż. Rowan Joffe, wyk. Nicole Kidman, Colin Firth
2.00 Ostatnia rodzina - dramat, reż. Jan P. Matuszyński, wyk. Andrzej Seweryn, Dawid Ogrodnik, Aleksandra Konieczna, Andrzej Chyra, Magdalena Boczarska
4.15 Czy ktoś mnie kocha w tym domu? - film obyczajowy, reż. Stanisław Jędryka, wyk. Małgorzata Pieczyńska, Jan Frycz, Tadeusz Huk, Marek Kondrat, Anna Frankowska, Anna Gornostaj, Ewa Sałacka, Eliza Sroka, Zbigniew Buczkowski, Janusz Bukowski
5.20 Zakończenie dnia

NIEDZIELA, 6.03

TVN 7

5.05 Szkoła - serial
6.05 Wiza na miłość
7.00 Timmy i przyjaciele - animacja
7.15 Ten moment
7.50 Mała księżniczka - film familijny, USA 1995, reż. Alfonso Cuarón
9.55 Ukryta prawda
14.05 Nowy Jork, nowa miłość - komedia, USA 2004, reż. Dennie Gordon, wyk. Ashley Olsen, Mary - Kate Olsen, Eugene Levy, Andy Richter
16.00 Kłamca kłamca - komedia, USA 1997, reż. Tom Shadyac, wyk. Jim Carrey, Maura Tierney, Justin Cooper, Cary Elwes, Anne Haney, Jennifer Tilly, Amanda Donohoe
17.50 Dwa tygodnie na miłość - komedia romantyczna, USA 2002, reż. Marc Lawrence, wyk. Sandra Bullock, Hugh Grant, Alicia Witt, Dana Ivey, Robert Klein
20.00 Drapacz chmur - film sensacyjny, USA, Hong Kong 2018, reż. Rawson Marshall Thurber, wyk. Dwayne Johnson, Neve Campbell, Chin Han, Roland Moller, Noah Taylor
22.20 Wrogowie publiczni - film sensacyjny, USA, Japonia 2009, reż. Michael Mann, wyk. Christian Bale, Johnny Deep, Marion Cotillard, Stephen Graham, David Wenham
1.05 Zaginieni - serial
2.10 Druga strona medalu - talk show
2.45 NOC Magii

PULS

6.00 Rodzinny interes - serial
10.15 Delfin Bernie - film familijny
11.55 pacyfikator - komedia, USA
13.50 Najpiękniejsze baśnie braci Grimm: O rybaku i jego żonie - baśń, Niemcy 2013
15.05 Najpiękniejsze baśnie: Królowa dwunastu miesięcy - baśń
16.30 Szukając misia - komedia, Francja 2018, reż. Julien Hervé
18.15 Taxi 4 - komedia sensacyjna, Francja 2007, reż. Gérard Krawczyk, wyk. Bernard Farcy, Frédéric Diefenthal, Samy Naceri
20.00 Con Air: Lot skazańców - film sensacyjny, USA 1997, reż. Simon West, wyk. Colm Meaney, Monica Potter, Nicolas Cage, Steve Buscemi, Ving Rhames, John Cusack, John Malkovich
22.25 Szkoła w ogniu - film sensacyjny, USA 2019, reż. Brian Skiba, wyk. Casper Van Dien, Jack Griffo, Richard Burgi, Ryan Phillippe, Samaire Armstrong
0.10 16 przecznic - film sensacyjny, USA, Niemcy 2006, reż. Richard Donner, wyk. Bruce Willis, David Morse, David Zayas, Mos Def
2.15 Dyżur
3.00 Taki jest świat
4.00 Napisała: Morderstwo - serial
5.00 Rodzinny interes - serial

POLSAT

6.00 Nowy dzień z Polsat News
8.55 Gdzie jest Dory - film anim.
11.15 Król Lew - film anim.
13.40 Ninja Warrior Polska
15.40 Twoja Twarz Brzmi Znajomo
17.40 Nasz nowy dom
18.50 Wydarzenia, Sport
19.25 Pogoda
19.30 Państwo w Państwie
20.00 Kabaret na żywo. Nowy skłAD
22.10 Love Island. Wyspa miłości

23.10 Gwiezdne wojny: Przebudzenie Mocy - film sci - fi, USA, 2015, reż. J.J. Abrams, wyk. Daisy Ridley, John Boyega, Adam Driver, Harrison Ford - W trzydzieści lat od pokonania Imperium Zła Galaktyce znów zagraża niebezpieczeństwo. Władzę nad nią chce przejąć Najwyższy Porządek. Aby mu w tym przeszkodzić, powstał Ruch Oporu, któremu przewodzi generał Leia Organa . Kiedy znika jej brat, Luke Skywalker, powierza ona niebezpieczną misję na planecie Jakku swojemu najlepszemu pilotowi, Poe Dameronowi.
2.10 Koszmar następnego lata - horror, USA, 1998, reż. Danny Cannon, wyk. Jennifer Love Hewitt, Freddie Prinze Jr, Brandy Norwood, Jennifer Esposito
4.40 Disco Gramy
5.25 Telezakupy TV Okazje

TVN

5.05 Uwaga! - program interwencyjny
5.25 Ukryta prawda - program obyczajowy
6.25 Kuchenne rewolucje - program kulinarno - rozrywkowy
7.25 Nowa Maja w ogrodzie
7.55 Akademia ogrodnika
8.00 Dzień Dobry TVN - magazyn
11.30 Co za tydzień - magazyn
12.00 Przez Atlantyk
13.00 Mask Singer
14.20 Ślub od pierwszego wejrzenia
15.20 Skoki narciarskie: PŚ, Oslo - studio
15.45 Skoki narciarskie: PŚ, Oslo - konkurs indywidualny
16.55 Skoki narciarskie: PŚ, Oslo - studio
17.05 Skoki narciarskie: PŚ, Oslo - konkurs indywidualny
18.25 Milionerzy
19.00 Fakty, Sport, Pogoda
19.30 Kroniki Pucharu Świata w skokach narciarskich
19.50 Uwaga! - program interwencyjny
20.05 MasterChef Junior
21.40 Pajęczyna

22.50 Godzilla II: Król potworów - film przygodowy, USA, Japonia 2019, reż. Michael Dougherty, wyk. Kyle Chandler, Vera Farmiga, Millie Bobby Brown, Ken Watanabe, Zhang Ziyi, Bradley Whitford, Sally Hawkins, Charles Dance
1.25 Kuchenne rewolucje
2.30 Uwaga! - program interwencyjny
2.50 NOC Magii
4.15 Kto was tak urządził

TRWAM

9.30 Msza święta **10.35** Przegląd Katolickiego Tygodnika "Niedziela" **10.40** Cuda Jezusa **11.30** 100 cudownych miejsc na świecie **11.45** Nie bójmy się mówić o raku **12.00** Anioł Pański z Ojcem Świętym Franciszkiem **12.20** Wieś - to też Polska **13.30** Papież Polak do Rodaków **14.00** Niepodzielny **15.55** Święty na każdy dzień **16.00** Informacje dnia **16.10** Koncert życzeń **17.00** 7 Kościołów Apokalipsy **17.30** Nowa Ewangelizacja **17.55** Poczet Wielkich Polaków **18.00** Anioł Pański **18.05** Informacje dnia **18.15** Rozmowy niedokończone **19.25** Święty na każdy dzień **19.30** Opowieści z Księgi Cnót **20.00** Informacje dnia **20.20** Różaniec **20.50** Święty na każdy dzień **21.00** Apel Jasnogórski **21.20** Informacje dnia **21.40** Retrospekcja **21.45** Na przekór ciemności **23.00** Jak my to widzimy - z daleka widać lepiej **23.30** Tam, gdzie Bóg płacze

TTV

5.00 Patent na kasę **5.30** Usterka **6.05** Express **6.25** DeFacto **6.50** DeFacto **7.20** Nauka jazdy **7.55** Nauka jazdy **8.30** Gogglebox. Przed telewizorem **9.40** Prosto ze skoczni **9.45** Express **9.58** Pogoda **10.00** Projekt Cupid **11.00** Królowe życia - serial **11.45** Kto tu mieszka? - program rozrywkowy **12.30** Nauka jazdy **13.00** Nauka jazdy **13.35** Ciężarówką przez Indonezję - program rozrywkowy **14.35** Gogglebox. Przed telewizorem **15.45** Express **16.00** Pogoda **16.05** 99 - Gra o wszystko **17.15** Królowe życia - serial **17.45** Express **18.00** Pogoda **18.05** Królowe życia - serial **18.55** Królowe życia - serial **19.45** Express **19.58** Pogoda **20.00** Prosto ze skoczni **20.05** Gogglebox. Przed telewizorem **22.05** Projekt Cupid **23.05** Królowe życia - serial **23.50** Pałacowe Love **0.50** Nauka jazdy **1.20** Nauka jazdy **1.50** Najgorsze polskie tatuaże **2.35** Vlogbox. W necie

TVP SPORT

7.55 Biegi narciarskie - Visma Ski Classic - Bieg Wazów, Salen - Mora, 90km **9.15** studio - Skoki narciarskie - MŚ Juniorów - Zakopane 2022 - konkurs drużyn mieszanych K95 **10.20** Biegi narciarskie - Visma Ski Classic - Bieg Wazów, Salen - Mora, 90km **10.30** 2. seria Skoki narciarskie - MŚ Juniorów - Zakopane 2022 **11.40** Biegi narciarskie - Visma Ski Classic - Bieg Wazów, Salen - Mora, 90km **12.45** Skoki narciarskie - MŚ Juniorów - Zakopane 2022 **13.45** LA - Halowe Mistrzostwa Polski, Toruń - Dzień 2. **16.55** Niezwykłe historie Biało - Czerwonych. Kazimierz Górski **17.25** Piłka nożna - 2.liga, 22.kolejka **19.40** Piłka ręczna - PGNiG Superliga mężczyzn, 18.seria **21.30** Sportowy Wieczór **22.10** LA - Halowy mityng EAA Silver - Paryż **0.20** LA - Halowe MP, Toruń - Finały **2.30** Boks - Gala w Paryżu. I.Michałkin - M.Bauderlique

TV 4

6.00 Disco Polo Life **7.00** Mój przyjaciel robot - film familijny **9.00** Naprzód - film anim. **11.05** Galileo **12.10** Park jurajski - film przygodowy **14.50** Ostatni legion - dramat historyczny **17.00** Gwiazdy Kabaretu **18.00** STOP Drogówka **19.00** Galileo **20.00** Park jurajski - film przygodowy, USA, 1993, reż. Steven Spielberg **22.45** Frankenstein - horror **1.15** Anatomia głupoty według Richarda Hammonda **1.45** Ucho Prezesa

TV6

6.00 TOP 10 **7.00** Benny Hill **7.45** Columbo **9.45** August Rush - dramat obyczajowy **12.05** Skradzione lata - dramat obyczajowy, USA, 2018, reż. Michael Feifer, wyk. Jessic **13.55** Troje pod przykrywką **15.00** Policjantki i Policjanci **20.00** Galileo **21.00** CSI: Kryminalne zagadki Nowego Jorku **23.00** Siódmy znak - horror, USA, 1988, reż. Carl Schultz, wyk. Jürgen Prochnow, Demi Moore **1.00** Wspaniali ludzie **1.30** Wspaniali ludzie

eprasa.pl f36b2aacd9

HOROSKOP

WODNIK

W poniedziałek i wtorek możliwe kłopoty ze zdrowiem, niemądre pomysły, niepokój, reakcje niezrozumiałe dla innych. Przeczekaj, a zamiast rzucać się i krzyczeć na resztę świata, skup się na swoich zadaniach. Od środy będzie lepiej, życie się ustabilizuje lub - co też możliwe - zmieni kierunek dość radykalnie. Sprawy sercowe się ułożą. Od piątku dobra passa, więcej energii, a to, co się dotąd nie udawało, stanie się łatwe do uzyskania.

RYBY

Początek tygodnia niesie siłę, energię i doskonałe samopoczucie. A i potem obędzie się bez przykrych niespodzianek, jeśli w środę i czwartek będziesz dmuchać na zimne. W te dni unikaj agresji, kłótni, odłóż dyskusje na później, bo nic dobrego z nich dla ciebie nie wyniknie. W piątek ważne okażą się sprawy materialne. Może ktoś odda ci dług? W weekend nie bój się zmian, radości, okazywania uczuć i odrobiny szaleństwa.

BARAN

Może trudniej przychodzić ci teraz realizacja planów, ale nie zniechęcaj się - drobnymi krokami też dojdziesz do celu. Poniedziałek i wtorek sprzyjają załatwianiu zaległych spraw, porządkowaniu stosunków z innymi. Niektóre wybory mogą okazać się trudne. W środę zadbaj o karierę - może zapisz się na jakiś kurs? Od piątku uważaj na zdrowie, nie daj się oszukać. Nie szalej na drodze. W weekend dowiesz się czegoś ważnego.

BYK

Początek tygodnia dość kłopotliwy - może przyjdzie ci się zmierzyć z dodatkową pracą czy kłopotami rodzinnymi. W środę za to możliwy awans, dopisze ci humor, a perspektywa dodatkowych dochodów doda ci skrzydeł. W czwartek skorzystaj z okazji - nie odrzucaj zaproszeń, ktoś teraz poznany może ci z czasem bardzo pomóc. W sobotę licz na dobrą zabawę i szansę zerwania niewygodnego układu. Niedziela bardzo udana.

BLIŹNIĘTA

Lepsze finanse, nowe, intrygujące kontakty - to jest w zasięgu ręki. Jednak tę rękę trzeba wyciągnąć, więc się nie leń. Pilne sprawy zakończ od razu w poniedziałek. W środę baw się, nie myśl o kłopotach, otwórz się na to, co niesie los. Od piątku wzrost chęci działania i siły przebicia, zaczniesz żyć na wysokich obrotach. W weekend trzymaj się swojego zdania. Układy rodzinne staną się lepsze, gdy będziesz konsekwentny.

RAK

Początek tygodnia to czas ustalania obowiązków domowników i oddzielania ich od tego, co ty masz do zrobienia. W pracy - spokojnie, bez zmian. Jeśli masz kłopot z koncentracją, odpocznij, wyjdź na spacer i odłóż wymagające skupienia sprawy na przyszły tydzień. W środę i czwartek wszystko okaże się możliwe, a niespodzianki będą bardzo miłe. W piątek unikaj tłumu, pilnuj portfela. W weekend zachowaj rozsądek i spokój.

LEW

Przed tobą tydzień, kiedy wiele można zdobyć bez większego wysiłku. Dla spraw zawodowych poniedziałek i wtorek będą szczęśliwe i znaczące. Możesz wygrać sprawę w sądzie, poznać kogoś bardzo wpływowego. Ktoś odpowie pozytywnie na twoje awanse, a samotni zdobędą kogoś na stałe. Nie flirtuj jednak w pracy. Niespożyta energia sprawi, że w działaniu i w relaksie - zwłaszcza w weekend - będziesz mistrzem.

PANNA

Jeśli masz zaległości w pracy, nadrobisz je w poniedziałek. W finansach wyjdziesz na swoje, obronisz własne racje przed szefem, stosując proste kryterium załatwiania spraw zgodnie z ich wagą. W środę i czwartek dobra aura na spotkania towarzyskie i w interesach. Ktoś starszy z rodziny będzie wymagał opieki. W sobotę odpocznij, nie zajmuj się tym, co cię męczy. W niedzielę nie narzekaj i nie marudź. Lepiej spotkaj się z przyjaciółmi.

WAGA

Tydzień pełen nieoczekiwanych wydarzeń. W poniedziałek i wtorek patrz uważnie - może obok przechodzi szczęście... Pracujący i szukający pracy doznają wokół swoich spraw pozytywnego ożywienia. W środę kontroluj wydatki, także te pozornie drobne. W pracy unikaj plotek i plotkarzy. Od piątku masz dobrą passę, o jakiej marzysz. W weekend wiele może się udać, ale i ktoś może ci przeszkodzić w realizacji pewnych planów.

SKORPION

Początek tygodnia będzie cię kosztować nieco nerwów - za dużo zostawiasz na ostatnią chwilę. Ale nie walcz z tym, czego zrobić nie zdołasz - czas pracuje na twoją korzyść. Wtorkowe pomysły okażą się niepraktyczne, nie forsuj ich. W środę i czwartek intrygujące wydarzenia, będzie ci łatwo zapanować nad ich biegiem. Twoje propozycje szef doceni, choć inni - niekoniecznie. Weekend pełen spraw sercowych.

STRZELEC

Twórcze myślenie, przekonanie o swoich racjach - tak będziesz działać i pewnie wszystkie plany zawodowe uda ci się zrealizować na początku tygodnia. W środę i czwartek grożą ci zatargi ze starszymi kobietami oraz kłopoty w związkach, a także chęć dominowania. Te nastroje miną w piątek i będziesz się dobrze czuć do końca tygodnia. Finanse - coraz lepsze. Siła woli i konsekwencja okażą się przydatne także w sprawach osobistych.

KOZIOROŻEC

Nie zabraknie teraz romantycznych chwil, a w pracy okażesz się kimś niezastąpionym. Nie bierz jednak na siebie cudzych obowiązków, bowiem trudno będzie później pozbyć się tego balastu. We wtorek nie przekonuj na siłę do swoich racji, bądź spokojny, prawda tym razem sama i szybko wypłynie na wierzch. W środę i czwartek - spełnienie marzeń, jakaś gwiazdka spadnie z nieba. Weekend może wymagać wysiłku, by było miło.

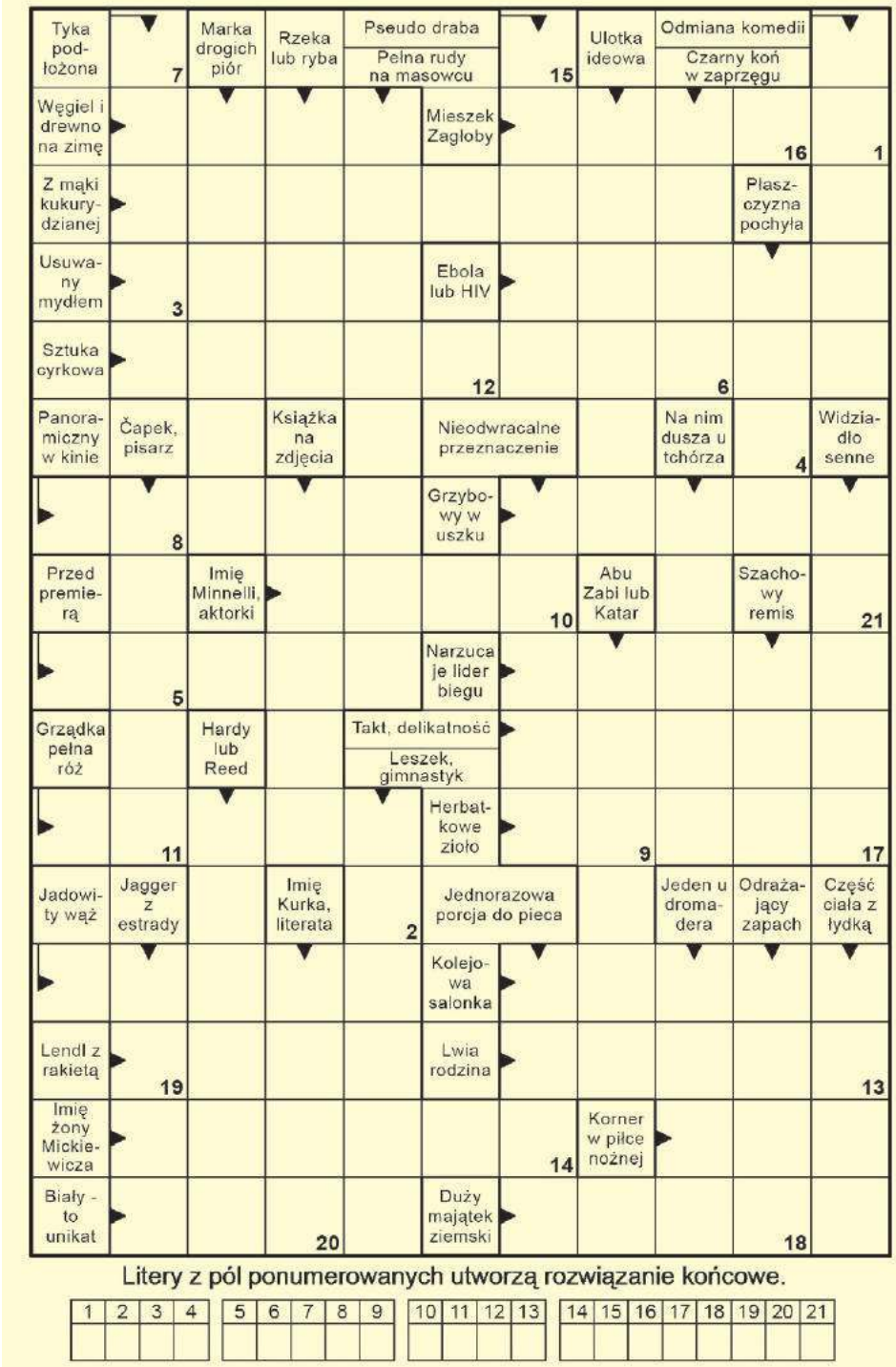

Litery z pól ponumerowanych utworzą rozwiązanie końcowe.

1	2	3	4	5	6	7	8	9	10	11	12	13	14	15	16	17	18	19	20	21

lejdis & dżentelmen
studio fryzur • barber
Monika Tarnowska
507 507 846
(nowy nr telefonu)

Rozwiązanie krzyżówki z numeru 8 (2022) brzmi: **„Typ spod ciemnej gwiazdy”**. Spośród wszystkich osób, które wysłały poprawne odpowiedzi, wybraliśmy panią **Katarzynę Nastorowicz z Chełma.** Po odbiór nagrody zapraszamy w godz. 9–16 w terminie dwóch tygodni od momentu publikacji nazwiska zwycięzcy na łamach Super Tygodnia Chełmskiego. Warunkiem wzięcia udziału w konkursie jest przysłanie rozwiązania krzyżówki. Hasło wraz z kuponem należy dostarczyć do redakcji (w ciągu 5 dni od daty wydania) – pocztą, osobiście lub wrzucić do skrzynki ogłoszeniowej z logo Super Tygodnia. **Do wygrania talon do wykorzystania w Lejdis&Dżentelmen ul. Reformacka 28, Chełm.**

KRZYŻÓWKA
nr 9 (2022)
super tydzień chełmski

OFERTY DLA SAMOTNYCH SERC

674 Janek

Mam 67 lat, 180 cm wzrostu. Jestem samotnym emerytem bez nałogów, niezależny finansowo, zmotoryzowany, szczery, uczciwy, spokojny i pracowity. Lubię przyrodę, podróże, pracę na działce. Nie szukam przygód ani wrażeń. Poznam panią do stałego związku z Chełma lub okolic, bez zobowiązań. Pani powinna być szczera, uczciwa, bez nałogów, w zbliżonym wieku i o podobnych zainteresowaniach, poważnie myśląca o życiu. Posiadam własne mieszkanie. Czekam tylko na poważne oferty.

676 Krzysztof

Ciemny blondyn, lat 47, 180 cm wzrostu, rozwiedziony, z poczuciem humoru. Pozna panią do stałego związku.

684 Barbara

Mam 62 lata, jestem samotną wdową, emerytką. Poszukuję bratniej duszy, pana do 67 lat. Lubię podróże, wycieczki. Proszę o poważne oferty. Panom z ZK dziękuję.

685 Dawid

Dawid, lat 37, 176 cm wzrostu, brunet. Interesuję się sportem, lubię książki, dobrą muzykę, kocham disco polo. Jestem osobą spokojną, szczerą, uczuciową, o dobrym sercu. Mam własne mieszkanie. Poznam kobietę w wieku 30 - 45 lat (może być z dzieckiem), która poważnie myśli o życiu oraz założeniu rodziny. Tylko poważne oferty, odpowiem na każdy list, zdjęcie i numer telefonu mile widziane.

686 Dariusz

Dariusz, kawaler 35 lat, 177 cm wzrostu, szczery, wierny. Pozna panią w wieku 30-50 lat w celu nawiązania przyjaźni i stałego związku. Pani może być puszysta i może być z dzieckiem

Super dzieciak

Hania, urodzona 29 stycznia, córka Ewy i Wojtka, Chełm, waga 3370 g

Potrzebujesz bratniej duszy, towarzystwa, miłości?

Przyślij do naszej redakcji swoją ofertę, napisz o swoich oczekiwaniach i pragnieniach.

List wyślij na adres redakcji. Każda oferta otrzyma swój numer kontaktowy, np: 001, 002. Nie będziemy podawać w gazetach nazwisk ani adresów osób składających oferty.

W liście w kilku słowach opowiedz o sobie: jak masz na imię, w jakim jesteś wieku, gdzie mieszkasz, jakie masz zainteresowania, dlaczego szukasz partnerki lub partnera i jakie masz wobec niego wymagania. Jeśli chcesz, możesz przysłać swoje zdjęcie, które uatrakcyjni ofertę.

Czytelnicy zainteresowani daną ofertą i osobą, powinni napisać do niej list, a do korespondencji dołączyć pustą kopertę ze znaczkiem pocztowym. Na pustej kopercie napisać numer oferty/osoby, do której mamy ten list odesłać. Redakcja będzie punktem kontaktowym dla osób, które zechcą się ze sobą poznać.

KUPON nr 9
Oferty dla samotnych
Aby oferta ukazała się w gazecie, należy dołączyć do niej oryginalny kupon z aktualnego numeru.

eprasa.pl f36b2aacd9