DZIENNIK NOWOGARDZKI

Piątek 5 kwietnia 2024 r. Nr 26 (3245) Cena 4,70 zł (w tym 5% VAT) nakład 3000 Rok XXIX ISSN 1897-2640

Pomorze Zachodnie 2024 Rok Rowerowy

NOWO-DENTAL
Uśmiechajcie się pięknie
tel. 91 392 14 67
kom. 695 264 677
SZEROKI ZAKRES USŁUG STOMATOLOGICZNYCH
ortodoncja, chirurgia, protetyka, implantologia, periodontologia, endodoncja
Nowość
Aksjografia cyfrowa w leczeniu zaburzeń stawów skroniowo-żuchwowych
tomografia, skanery wewnątrzustne, sedacja, mikroskopy
Nowogard, ul. 3 Maja 46 • www.nowodental.pl

Umowa podpisana, symboliczny szpadel wbity

Budynek będzie gotowy za rok

Wygląda to fatalnie

Niebezpiecznie nad wodą

Kampania wyborcza w doniesieniach Czytelników

Namawiała uczniów do głosowania na siebie!

Polska 2050 Szymona Hołowni
PSL
1 do Rady Miejskiej
Okręg 1
PIOTR SŁOMSKI
Kandydat na Burmistrza

WYBORY 2024
Patriotyczny Nowogard
MIROSŁAW BEREZOWSKI
KANDYDAT NA BURMISTRZA NOWOGARDU
Wartości i Nowoczesność
POŁUDNIOWO-WSCHODNIA OBWODNICA NOWOGARDU
PATRIOTYCZNY NOWOGARD

WYBORY 2024
KW Koalicja Samorządowa OK Samorząd
OK SAMORZĄD
POZYCJA 2
LISTA 11
Adam Czernikiewicz
Kandydat do Rady Powiatu

Koalicja Obywatelska
Popieram!
Adam FEDEŃCZAK
do Sejmiku pozycja 3

Renata Breyer
BĄDŹMY RAZEM
BUDUJMY WSPÓLNIE
Kandydatka do Sejmiku Województwa Zachodniopomorskiego
OKRĘG 2 POZYCJA 3

REKLAMA
PRANIE I CZYSZCZENIE
TAPICERKI MEBLOWEJ
DYWANÓW I WYKŁADZIN
730 511 209

Magdalena Magierecka
BĄDŹMY RAZEM
BUDUJMY WSPÓLNIE
KANDYDATKA DO RADY POWIATU GOLENIOWSKIEGO
OKRĘG 2 POZYCJA 1

Live.Mycie
pranie tapicerki - dywanów
renowacja kostki Polbruk
zamgławianie ULV
mycie elewacji i fasad
tel. 788 586 652

Koalicja Obywatelska
Paweł BŁASZCZYK
kandydat do Rady Powiatu
Pozycja 2

Aneta Wysoszyńska
okręg 2 miejsce 2
LEWICA
Kandydatka do Rady Powiatu w Goleniowie

WYBORY 2024
Robert Czapla
SERCE MAM PO LEWEJ
LEWICA
Kandydat na Burmistrza

1. MARCIN SOWIŃSKI
Jako lekarz stawiam na zdrowie i bezpieczeństwo
Konfederacja i Bezpartyjni Samorządowcy
KANDYDAT DO SEJMIKU OKRĘG 2
ŚWINOUJŚCIE, GRYFICE, KAMIEŃ POMORSKI, GOLENIÓW, ŁOBEZ

eprasa.pl f428460b62

W skrócie

Drewniane elementy mostku na trasie dookoła jeziora co pewien czas wymagają naprawy. Wszystko przez wilgoć, jaka występuje nad samą wodą. Uszkodzenia powodują, że nie możemy czuć się tu bezpiecznie, a już szczególnie po zmroku, gdyż blask oddanych do użytku lamp już nie obejmuje tego miejsca.

W piątek, 29 marca, po godz. 15.00 dwa zastępy strażaków zostało zadysponowanych do pożaru jaki pojawił się na terenie przy ul. Kowalskiej w Nowogardzie. Teren ten niestety bardziej przypomina składowisko wielu rodzajów odpadów anieli ogrody działkowe, więc ryzyko zaproszenia ognia i pożaru drastycznie wzrasta.

Przy ul. Jana Pawła II rozpoczął się remont chodnika. Od jakiegoś czasu mieszkańcy zwracają również na przeciwległą stronę drogi. Tu korzystający z chodnika mieszkańcy muszą zmagać się z takimi trudnościami jak te zniszczone i strome schody. W tym przypadku korzystający woleli wydeptać sobie własną ścieżkę niż korzystać już z dostępnej.

Zakończenie projektu w Bibliotece

Z kulturą mierzę wysoko

„Z kulturą mierzę wysoko" to kolejny realizowany w niedługim odstępie czasie projekt Stowarzyszenia „Tworzymy Razem". Zebrani w sali wystawowej Biblioteki Miejskiej mieli okazję obejrzeć wspaniałe prace wykonane przez uczniów nowogardzkich szkół. Doszło również do wręczenia nagród.

Tym razem grant dla Stowarzyszenia Tworzymy Razem ufundowała Fundację PZU. Dzięki któremu dzieci ze szkół z terenu gminy Nowogard miały okazję wziąć udział w ciekawych i kreatywnych zajęciach w trakcie ostatnich miesięcy.

I tak, do finału wydarzenia doszło w sobotę, 23 marca br. W sali wystawowej Biblioteki Miejskiej odbyło się rozdanie nagród połączone z wernisażem wszystkich konkursowych prac, w którym uczestniczyli uczniowie szkół podstawowych z Długołęki, Wierzbięcina oraz Nowogardu. Prace powstały w trakcie warsztatów w Akademii Sztuki w Szczecinie. Wcześniej uczestnicy obejrzeli spektakl pt. „Alicja w Krainie Czarów" w Operze na Zamku w Szczecinie, co było inspiracją do stworzenia wielu ciekawy prac.

Oprócz tego zebrani mogli także obejrzeć specjalnie przygotowaną wystawę prac artystów profesjonalnych, którzy w trakcie realizacji projektu służyli swoją wiedzą i pomocą młodym artystom. Można było obejrzeć plakaty i obrazy prof. Leszka Żebrowskiego, obrazy Haliny Pokorskiej, Sylwii Godowskiej oraz Agaty Pelechaty.

Autorzy najwyżej ocenionych prac odebrali nagrody rzeczowe, a pozostali uczestnicy projektu otrzymali upominki plastyczne.

I miejsce: Lena Watral, Kalina Żyto, Agata Bienias z SP nr 1

II miejsce: Antoni Kowalczyk, Ignacy Sokolski z SP Wierzbięcin oraz Maja Cesarska z SP nr 2

III wyróżnienia: Nikola Cwirko z SP nr 1, Katarzyna Paś, Maja Pękala, Martyna Bujalska z SP nr 2

III specjalne wyróżnienia Jury: Weronika Łepkowska, Karolina Syldatk, Kaja Lisiwska z SP Wierzbięcin.

Gratulacje dla wszystkich uczestników! Organizatorzy wydarzenia z prezes Danutą Dawidowską na czele, dziękują wszystkim za udział oraz tak liczne przybycie na wernisaż, pracownikom Biblioteki Miejskiej za gościnę i możliwość pokazania efektów prac młodych twórców, a także wszystkim, którzy pomogli w realizacji projektu: Pani Hanna Wilinska za oprowadzanie po pięknym budynku Filharmonii im. M. Karłowicza w Szczecinie, Pani Małgorzata Buca za gościnę w Galerii Kierat, Pani Magdalena Rogojsza za wszelkie wsparcie naszych działań oraz wszystkim, którzy byli nam życzliwi i pomocni na każdym etapie działań.

psa

Laureaci i nagrodzeni w konkursie

REKLAMA

KOMPLEKSOWE USŁUGI POGRZEBOWE ORAZ KAMIENIARSKIE
USŁUGI POGRZEBOWE MEMORIS
KONTAKT CAŁODOBOWY: 693 230 190
KONTAKT KAMIENIARSTWO: 601 595 069, 91 392 18 14
TRUMNY - URNY - PRZEWOZY - EKSHUMACJE
NAGROBKI - GROBOWCE
ZNICZE - WIEŃCE - WIĄZANKI
UL. CMENTARNA 3, 72-200 NOWOGARD
do każdego pogrzebu organizowanego przez naszą firmę obudowa grobu gratis
www.memoris.eu e-mail: memoris.zp@o2.pl
www.kamieniarstwo-smigiel.pl e-mail: puhp.smigiel@wp.pl

REKLAMA

Wymiana butli
11 kg, 33 kg
z propan butanem, propanem
a także do zasilania wózków widłowych.
Zapraszamy do stałej współpracy
tel. 606 930 398
www.gazak.pl

UWAGA!!! OPAŁ
węgiel, koks, drewno, brykiet drzewny, pelet
(towar luzem i workowany)
Zapewniamy transport
PPUH 'EDBA'
Nowogard ul. Nadtorowa 12
tel. 91 39 22 329
kom. 601 150 620
NIŻSZE CENY

REKLAMA

MS BIOSS
SERWIS SKLEP KOMPUTEROWY
NAPRAWIAMY: TELEFONY TABLETY LAPTOPY NAWIGACJE
SKUPUJEMY LAPTOPY
NOWOGARD, UL. 700 LECIA 15 (NAD APTEKĄ I PIĘTRO)
TEL. 792-22-88-86

Usługi hydrauliczne,
Tel. 888 240 749

REKLAMA
karolinasb@djmedia.pl
Tel. 506 638 789

eprasa.pl f428460b62

Umowa podpisana, symboliczny szpadel wbity

Budynek będzie gotowy za 12 miesięcy

To już jest pewne. W poprzednim tygodniu podpisano umowę, a w środę doszło do symbolicznego wbicia szpadla. Nie dalej jak za 12 miesięcy zakończone zostaną prace nad budową budynku komunalnego z 24 mieszkaniami. Nowy obiekt mieszkalny powstanie przy ul. Cmentarnej. Kosztować będzie prawie 6,5 mln złotych.

Do podpisania umowy na budowę budynku komunalnego doszło w tygodniu przed świętami Wielkiej Nocy. To finał postępowania przetargowego ogłoszonego jeszcze w marcu br. w gminnym Biuletynie Informacji Publicznej. W ogłoszeniu mowa była o wybudowaniu przy ul. Cmentarnej nowego bloku, w którym do dyspozycji przyszłych lokatorów będą 24 lokale o różnym metrażu. Mieszkania będą miały od 27 do 45 m2, więc jest to oferta zarówno dla lokatorów tworzących jednoosobowe gospodarstwa jak i mniejszych rodzin.

W założeniu powstać ma budynek piętrowy, niepodpiwniczony, z poddaszem nieużytkowym, przykryty dachem dwuspadowym. W budynku wydzielono 24 lokale mieszkalne. Oprócz budowy samego budynku mieszkalno-socjalnego zaplanowano zagospodarowanie terenu: wykonanie terenów utwardzonych z kostki betonowej (ciągów pieszo-jezdnych) wraz z wyznaczonymi miejscami postojowymi dla samochodów osobowych, przebudowę istniejącej sieci elektroenergetycznej kolidującej z planowaną inwestycją, budowę przyłącza energetycznego, wykonanie oświetlenia terenu, budowę przyłącza wodnego, kanalizacji sanitarnej, przyłącza gazowego oraz światłowodowego, jak również montaż obiektów małej architektury (ławki, kosze na śmieci, stojaki rowerowe).

Umowę podpisano w tygodniu przed świętami

W wyniku rozstrzygnięcia przetargowego zlecenie opiewające na kwotę blisko 6,5 mln złotych zdobyła lokalna firma KDI. Umowę w imieniu przedsiębiorstwa podpisał prezes Nikodem Konopko.

Ze strony Gminy Nowogard pod dokumentem podpis złożył burmistrz Robert Czapla. Jak wskazywał, cieszy na pewno fakt, że przetarg wygrała nowogardzka firma, dzięki czemu pieniądz zostanie na naszym lokalnym rynku. Realizowana inwestycja to też wyjątek, biorąc pod uwagę poprzednie kadencje samorządu, gdyż teraz podpisana została umowa na wykonanie budynku na 24 lokale użytkowe. Wcześniej w projektowanych budynkach wskazywano jedynie 12 lokali mieszkalnych w wariancie parterowym budynku.

Podczas podpisywania umowy na realizację tej ważnej dla mieszkańców inwestycji w sali obrad Rady Miasta obecni byli także radni miejscy Krzysztof Bociarski (członek komisji mieszkaniowej), Marcin Wolny, Jolanta Bednarek, Jacek Jankowski i Paweł Lembas oraz wiceprzewodnicząca Rady Powiatu Aneta Wysoszyńska oraz radny powiatu Kazimierz Lembas.

Dodajmy, że obecnie w kolejce w oczekiwaniu na mieszkania komunalne znajduje się ponad 50 osób. To dla nich jedyna możliwość uzyskania dachu nad głową, znając realne ceny wynajmu mieszkań na wolnym rynku. Zdarza się, o czym informowaliśmy już na łamach DN, że czas oczekiwania na przydział z gminnego zasobu mieszkaniowego, to nawet 8 lub 10 lat. Dzięki oddaniu kolejnych 24 mieszkań, kolejka ta znacznie się skróci.

Jeszcze w środę, 3 kwietnia doszło też na terenie przy ul. Cmentarnej do symbolicznego wbicia szpadla. Tym samym teren został przekazany wykonawcy. Nowy budynek mieszkalny ma być gotowy za rok.

Jak wynikało z informacji przekazanej bezpośrednio przez burmistrza Roberta Czaplę, na terenie przy ul. Cmentarnej planowane są przynajmniej kolejne dwa budynki mieszkalne podobne do budowanego obecnie. Pomimo tego, że np. przy ul. gen Bema gmina również posiada teren pod budownictwo mieszkalne, decydującym ws. lokalizacji kolejnych budowli jest fakt uzbrojenia terenu przy ul. Cmentarnej w wymagane przyłącza m.in. energetyczne i wod-kan. Projektowanie nowego budynku w sąsiedztwie ma rozpocząć się na początku kolejnej kadencji samorządu. Zgodnie z zapowiedzią nowy obiekt równie ma mieć nie mniej jak 24 lokale mieszkalne.

psa

Wygląda to fatalnie

Niebezpiecznie nad wodą

Miejscami fatalnie wygląda stan drewnianej kładki okalającej murek oporowy nad Jeziorem Nowogardzkim.

Okazuje się, że okresie zimowym nie tylko drogi nadają się do gruntownej naprawy. Uwagę na obecny stan drewnianej kładki nad jeziorem, po zimowej przerwie, zwracają uwagę zaniepokojeni mieszkańcy miasta, w tym wędkarze.

Jak wskazują, stan kładki przynajmniej w kilku miejscach jest fatalny. Największe zniszczenia widać na odcinku przy samej restauracji Przystań. Tam drewniane elementy dosłownie zapadły się, więc przejście tym fragmentem nad samą wodą jest nie tylko niebezpieczne, ale i nie możliwe.

Aby uniknąć kolejnych zniszczeń w pobliżu, należy podjąć prace zmierzające do wymiany zużytych drewnianych części kładki. Obiekt przecież służy nie tylko samym wędkarzom, ale również mieszkańcom chcącym z bliska nacieszyć się walorami jeziora.

psa

Drewniane elementy wymagają pilnej uwagi

REKLAMA

TARTAK LISOWO

* więźba dachowa
* tarcica budowlana
* deski, kantówki, łaty, kontrłaty
* drewno kominkowe i opałowe
* inne według zlecenia

SZYBKI TERMIN REALIZACJI • KONKURENCYJNE CENY

TEL. 603 285 438

MATERIAŁ KWW LEWICA

INSTRUKCJA DLA WYBORCÓW KWW Lewica

DO SEJMIKU

01. X BASZCZYŃSKI Bartosz

DO POWIATU

08. X FURMAŃCZYK Sebastian

NA BURMISTRZA

02. X CZAPLA Robert Antoni

eprasa.pl f428460b62

Minister Sportu o rozwoju infrastruktury

Fundusze dzielone będą sprawiedliwie?

W czwartek, 4 kwietnia, na goleniowskim Euroboisku odbyło się podpisane umów na realizację zadań związanych z rozwojem infrastruktury sportowej w powiecie goleniowskim. Swoje podpisy złożyli samorządowcy, w tym wójt Gminy Osina Krzysztof Szwedo. W trakcie spotkania z mediami przekazano również szczegóły na temat zmian, jakie mają się pojawić w trakcie podziału środków pochodzących z Ministerstwa Sportu.

W ubiegły czwartek, 4 kwietnia, na goleniowskim Euroboisku przy ul. Sportowej odbył się brifing prasowy poświęcony rozwojowi wojewódzkiej bazy sportowej. Jak wynika ze słów ministra sportu Sławomira Nitrasa, szczególny nacisk położono na wsparcie samorządów w realizacji zadań związanych z rozwojem infrastruktury sportowej. Wsparcie to pochodzi ze środków ministerialnego Funduszu Rozwoju Kultury Fizycznej. To przede wszystkim zapowiadany przez rządzącą koalicję powrót kompetencji dot. podziału środków do samorządów. I tak dysponentem pieniędzy z Funduszu Rozwoju Kultury Fizycznej będą Marszałkowie województw. Padła też zapowiedź, że od roku 2025 w ramach środków Funduszu przekazanych zostanie 200 mln zł na potrzeby samorządów.

Samorządowcy, a wśród nich wójt K. Szwedo po podpisaniu umów

- Ten instrument będzie zakładał przekazanie środków finansowych proporcjonalnie do liczby ludności zamieszkałej w regionach. I będzie całkowicie pozostawiony do dyspozycji Sejmiku Wojewódzkiego, który corocznie podejmie decyzję o tym jakie inwestycje w regionie będą dofinansowane. Mechanizm który budujemy zakłada dofinansowanie na poziomie 30% do tych inwestycji o których zdecyduje Sejmik Województwa ze strony Ministerstwa przy 30% udziale ze strony Sejmiku Wojewódzkiego i 40% udziale ze strony beneficjenta.

Należy więc liczyć, że nie tylko w przypadku środków finansowych dzielonych z Funduszu Rozwoju Kultury Fizycznej dzielone będą np. na zasadzie proporcjonalności do liczby ludności w danym samorządzie. Dzięki temu uniknie się oczywistych i krzywdzących rozbieżności, jakie miały miejsc choćby w trakcie dysponowania pieniędzmi w ramach funduszu Polski Ładu, czego przykładem był choćby nasz samorząd. Warto, aby podobne zasady znalazły swoje odzwierciedlenie również w pozostałych ministerstwach dzielących fundusze na regiony.

Po brifingu przyszedł czas na podpisane umów dot. wsparciu infrastruktury sportowej. W wyniku wcześniej ogłoszonych wyników, z uzyskania dotacji mógł cieszyć się wójt Gminy Osina Krzysztof Szwedo. Dzięki temu zostanie zmodernizowana infrastruktura sportowa w Szkole Podstawowej im. Bronisława Malinowskiego. Wymienione zostaną drabiki w sali gimnastycznej, doposażona szatnia, utworzone będzie boisko do badmintona wraz z ławką dla widzów. Wartość tej inwestycji to 40 tys. zł. Dotacja wyniesie zaś 20 tys. zł.

psa

Na koniec największa pula

Sportowcy z dotacjami

We wtorek o godz. podpisana została już ostatnia, trzecia pula umów z organizacjami pozarządowymi w związku z ogłoszonymi konkursami ofert na realizację zadań w 2024 roku.

Tym razem w sali obrad Rady Miejskiej gościły organizacje działające w dziedzinie sportu. Jak już informowaliśmy rokrocznie to największa pula środków przewidziana dla społeczników w ogłaszanych przez burmistrza Roberta Czaplę. Warte podkreślenia jest to, że w tym roku dotacje na konta klubów sportowych znajdą się dużo wcześniej niż choćby jeszcze przed rokiem. Ich wypłata ma nastąpić niezwłocznie. W przypadku organizacji działających całorocznie, koszty z dotacji można będzie ponosić dokładnie od 19 marca.

Dokładnie kwoty dotacji przypadające na konkretne kluby sportowe podaliśmy na łamach DN przed tygodniem. Z największej kwoty dotacji tym razem mogli cieszyć się działacze LKS Pomorzanin. Mowa o sumie 105 tys. zł, dzięki której możliwa będzie nie tylko kontynuacja szkolenia i udział w lidze piłkarskiej ZZPN, ale także zawiązanie zupełnie nowej drużyny trampkarzy.

Przypomnijmy, że na podium, jeśli mowa o wartości kwot dotacji, znalazły się jeszcze KM Cisy (w sumie 85 tys. zł.) oraz Kolarski Klub Sportowy „Chrabąszcze" (50 tys. zł).

psa

Przedstawiciele zarządów klubów w oczekiwaniu na podpisanie umów

Remont cząstkowy drogi to początek

Po przejęciu kapitalna modernizacja

W Wierzbięcinie w środę, 3 kwietnia rozpoczął się remont drogi należącej obecnie do KOWR a stanowiącej dojazd od osiedla bloków mieszkalnych.

Dla mieszkańców osiedla bloków w Wierzbięcinie to jeden z kluczowych tematów związanych z poczuciem bezpieczeństwa. To nic dziwnego, gdyż codziennie korzystają z tego odcinka. Jednak, co tu dużo mówić, nawierzchnia drogi od dłuższego czasu znajdowała się w opłakanym stanie. Jej duże fragmenty pokrywały kilkudziesięciocentymetrowe dziury. To utrudnienie nie tylko dla kierujących pojazdami, ale również dla pieszych. Taki stan zagraża bezpieczeństwu.

Prace rozpoczęły się w środę i już tego dnia zauważalna na miejscu była zmiana na lepsze po tym jak drogowcy zaczęli zalepiać dziury masą na gorąco. Prace przeprowadzane są w ramach bieżącego remontu dróg gminy Nowogard w 2024 roku.

Jak zapowiedział obecny na miejscu burmistrz Robert Czapla, w tych dniach zapadła też decyzja o przejęciu drogi osiedlowej w Wierzbięcinie od KOWR. Dzięki temu, już po przeprowadzeniu wszelkich formalności, zaplanowany zostanie kapitalny remont tej drogi.

Przypomnijmy, że to kolejne dobre informacje dla mieszkańców osiedla mieszkaniowego w Wierzbięcinie. W ubiegłym tygodniu pojawiły się przecież informacje o przejęciu sieci wod-kan i budowie nowej instalacji. Na razie doszło do podpisania listu intencyjnego, ale temat pojawić się ma na sesji rady Miejskiej jeszcze w tym roku.

Red

Póki co doszło do cząstkowych napraw drogi osiedlowej

eprasa.pl f428460b62

Podsumujmy....

Kampania wyborcza w doniesieniach Czytelników

Kończy się w piątek kampania wyborcza. Czas zatem na podsumowanie dokonam tego nietypowo nie mądrząc się proponując własne opinie ale zestawiając to wszystko co w trakcie kampanii na temat z nią związany przekazywali do redakcji nasi Czytelnicy. To powinno dać pewien obraz tego co przez ostatnie tygodnie proponowali społeczeństwu pretendenci do sprawowania samorządowych funkcji publicznych i kierowania naszymi sprawami wspólnymi.

Brak debaty

Zacznę od zawodu, a takim w opiniach naszych Czytelników, jest brak publicznej debaty zwłaszcza kandydatów na burmistrza. Takie debaty odbyły się w wielu okolicznych gminach miedzy innymi w Goleniowie. Tam debata się odbyła mimo, że sprawy Goleniowa mają sią bardzo dobrze... u nas jej nie było mimo, że pozostaje nierozwiązanych wiele ważnych problemów w tym tragicznie niski poziom dochodów własnych gminy (skutkujący możliwościami inwestycyjnymi). Chęć udziału w debacie zaproponowanej przez starostę T Kulinicza wyraził od razu kandydat na burmistrza Piotr Słomski i także Mirosław Berezowski. Nie wykluczył udziału Robert Czapla. Natomiast kandydaci Michał Wiatr i Karolina Jaklińska Czyżak odmówili tej publicznej konfrontacji pomysłów i dyskusji o potrzebach i problemach gminy. Czyżby dla nich nie jej-gminy- przyszłość była w tych wyborach najważniejszą ... a może chodzi tylko o osobistą przyszłość? Tak czy siak debata w okrojonym poważnie gronie traci sens więc się nie odbyła.

Nie rozliczyli się

Zdaniem naszych Czytelników kandydaci, którzy sprawowali w mijającej kadencji już władzę nie rozliczyli się na ogół z jej efektów. A kto te władzę sprawował? Poza pełniącym władzę wykonawczą burmistrzem R Czaplą (ten akurat przedstawił wyczerpujące podsumowanie swojej kadencji) rządziła w naszej gminie, pełniąc władzę stanowiąca większościowa koalicja Nowa- Pis z wyłonionymi przez nią przewodniczącymi rady Marcinem Nieradką z PiS, którego w połowie kadencji zmieniła Jowita Pawlak z Nowej. PiS co prawda nie wystawił swojej listy w wyborach do gminy-co także jest zastanawiające- ale dotychczasowi radni Nowej, w tym też Michał Wiatr, ubiegają się bądź o reelekcje bądź startują w wyborach do powiatu.

Programy to puste słowa...

Również propozycje programowe przedstawiane przez kandydatów budzą wiele wątpliwości naszych Czytelników. Zwłaszcza chodzi o wiarygodność. Dobrym przykładem jest tu pomysł budowy basenu. Ten oczywisty i niezbędny dla naszego miasta projekt- obecnie w programie kandydata na burmistrza Piotra Słomskiego- sformułowany był już kilka lat temu przez Pawła Słomskiego szefa stowarzyszenia Partnerstwo i Rozwój (kandydaci stowarzyszenia są teraz na listach Trzeciej Drogi). Pomysł budowy tego obiektu (niezbędnego ze względów społecznych, zdrowotnych i kulturowych) dotychczas był ignorowany (a nawet ośmieszany) przez aktualnie rządzących w gminie- przypomnijmy to koalicja PiS-Nowa - a teraz jest w kampanii wyborczej programie niektórych kandydatów z tej rządzącej dotychczas formacji ... zatem jaka jest wiarygodność formułowanych przez nich takich tez programowych ..czy nie chodzi tylko o puste obietnice i nabranie wyborców? Podobnie jest z problemem "zakorkowanego" miasta. Przez lata rada miejska nie podjęła nawet dyskusji na ten palący temat i tym bardziej nie opracowała realnego docelowego rozwiązania likwidującego wąskie gardło komunikacyjne przejścia przez tory w ciągu ulicy 700-lecia. Zastrzeżenia budzi tez widoczny w wielu programach brak systematyzacji propozycji według hierarchii potrzeb co rodzi podejrzenie o braku wystraczająco głębokich analiz poprzedzających sformułowanie tych tez

Baneroza..

Zamiast oferować więc poważną i odpowiedzialną rozmowę o przyszłości miasta i gminy kandydaci oferują głownie monolog i ...swoje wizerunki na banerach. Baneroza to kolejny akcent obecnej kampanii, na który zwrócili uwagę nasi Czytelnicy. Były też uwagi o zaklejaniu na słupach innych kandydatów w czym prym wieść mieli kandydaci Lewicy. Oczywiście jest także tak, że cześć uwag naszych Czytelników jest nie do końca obiektywna ponieważ podyktowana chęcią wsparcia jakiegoś kandydata, bądź skrytykowania innego ale to daje się dość szybko "wyczuć" i te uwagi raczej pomijamy w naszym podsumowaniu. Niewątpliwie w aspekcie tylko wizualnym nowogardzka kampania wyborcza jest wyjątkowo okazała.

Incydenty i skandale

O tych zdarzeniach, o których informowali nas Czytelnicy a które mają w niektórych wypadkach posmak realnego skandalu, pisaliśmy już na bieżąco w DN np. o groźbach kierowanych publicznie w markecie przez pełnomocnika Nowej i zarazem kandydata na radnego T. Lubczyńskiego w stosunku do starszej pani matki kandydata konkurencyjnego komitetu. Zresztą to nie jedyne groźby kierowane w tej kampanii przez wyżej wymienionego-przypomnijmy że jego ugrupowanie wystawiło na burmistrza M. Wiatra. Aż "strach się bać" co by było gdyby taki przemocowy osobnik rzeczywiście otrzymał mandat. Trzeba tutaj koniecznie podkreślić, że były też inne doniesienia Czytelników o których nie pisaliśmy a dotyczące zachowań absolutnie niedopuszczalnych ponieważ wymierzonych w cześć osobistą innych osób. Szczególnie chodzi o przypadek uczennicy LO 2, publicznie wyzywanej przez dwóch innych uczniów z tego powodu, że jej matka staruje do wyborów z komitetu konkurencyjnego do komitetu z którego startuje matka w/w. Co ciekawe to właśnie matka tych młodocianych przemocowców startuje do wyborów z listy...Nowej! Czyżby Nowa i jej kandydaci parli do władzy po przysłowiowych "trupach"

Zatem wybierajmy...

Zatem wybierajmy patrząc krytycznie na to co nam przyszło obejrzeć i usłyszeć w tej kampanii wyborczej. Przy odrobinie zastanowienia zrozumiemy bowiem raczej nieomylnie komu chodzi o gminę i jej sprawy zwłaszcza sprawy obywateli- co jest misją władzy publicznej- a komu chodzi o przejęcie władzy w gminie poprzez fałszywe podlizanie się obywatelom, głównie po to aby ostatecznie załatwiać swoje sprawy i swoje personalne zatargi. Już taką bezproduktywną społecznie radę miejska, zajętą głównie sobą, pod przewodnictwem większości PiS- Nowa mieliśmy w ostatnie kadencji...czas na zmiany... dobre zmiany.

Red.

Kandydatka nie wytrzymuje nerwowo

Namawiała uczniów do głosowania na siebie!

Jak nas poinformowano, pracująca w ZS nr 1 przy ul. Poniatowskiego, jako nauczycielka kandydatka do rady powiatu Jowita Pawlak namawiała uczniów podczas lekcji do glosowania.... na siebie! A to jest nie tylko zabronione prawnie, ale zupełnie niedopuszczalne etycznie.

Jeden z rodziców uczniów w ZS przy ulicy Poniatowskiego poinformował redakcję, że nauczycielka Jowita Pawlak podczas lekcji zachęcała uczniów, którzy skończyli 18 lat do udziału w wyborach (dobrze) i.... głosowania na listę komitetu, z którego sama startuje do wyborów!, a to już należy uznać nie tylko za niedopuszczalne prawnie ale za skandal. Sprawa szybko się rozniosła po szkole i jak nam wiadomo na ten moment skończyło się rozmową upominającą przeprowadzoną przez dyrektora. Kampania wyborcza wyraźnie niektórym nie służy i ciężko ją znoszą nie panując nad swoimi zachowaniami... Jak więc zamierzają rządzić rozważnie i mądrze w przypadku wyboru?

red

eprasa.pl f428460b62

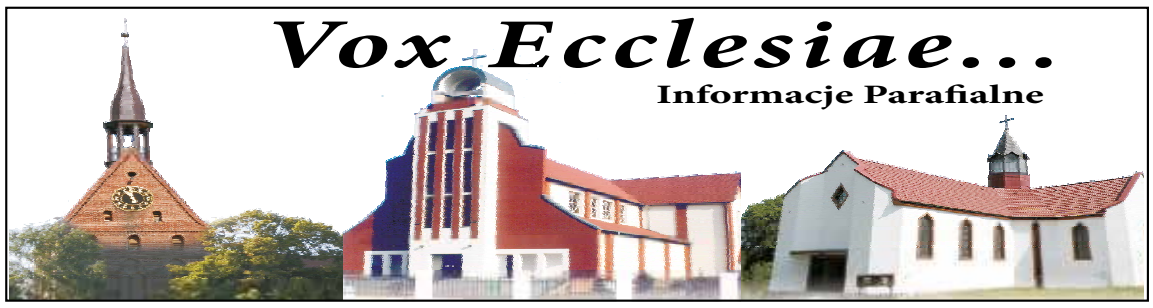

2 NIEDZIELA WIELKANOCNA 7 KWIETNIA 2024

Słowa Ewangelii według Świętego Jana: ***Wieczorem w dniu zmartwychwstania, tam gdzie przebywali uczniowie, choć drzwi były zamknięte z obawy przed Żydami, przyszedł Jezus, stanął pośrodku i rzekł do nich: «Pokój wam!» A to powiedziawszy, pokazał im ręce i bok. Uradowali się zatem uczniowie, ujrzawszy Pana. A Jezus znowu rzekł do nich: «Pokój wam! Jak Ojciec Mnie posłał, tak i Ja was posyłam». Po tych słowach tchnął na nich i powiedział im: «Weźmijcie Ducha Świętego! Którym odpuścicie grzechy, są im odpuszczone, a którym zatrzymacie, są im zatrzymane». Ale Tomasz, jeden z Dwunastu, zwany Didymos, nie był razem z nimi, kiedy przyszedł Jezus. Inni więc uczniowie mówili do niego: «Widzieliśmy Pana!». Ale on rzekł do nich: «Jeżeli na rękach Jego nie zobaczę śladu gwoździ i nie włożę palca mego w miejsce gwoździ, i ręki mojej nie włożę w bok Jego, nie uwierzę». A po ośmiu dniach, kiedy uczniowie Jego byli znowu wewnątrz domu i Tomasz z nimi, Jezus przyszedł, choć drzwi były zamknięte, stanął pośrodku i rzekł: «Pokój wam!» Następnie rzekł do Tomasza: «Podnieś tutaj swój palec i zobacz moje ręce. Podnieś rękę i włóż w mój bok, i nie bądź niedowiarkiem, lecz wierzącym». Tomasz w odpowiedzi rzekł do Niego: «Pan mój i Bóg mój!». Powiedział mu Jezus: «Uwierzyłeś dlatego, że Mnie ujrzałeś? Błogosławieni, którzy nie widzieli, a uwierzyli». I wiele innych znaków, których nie zapisano w tej księdze, uczynił Jezus wobec uczniów. Te zaś zapisano, abyście wierzyli, że Jezus jest Mesjaszem, Synem Bożym, i abyście wierząc, mieli życie w imię Jego.*** **(J 20, 19-31)**

Każdy z nas jest w jakiś sposób zraniony. Od czasu grzechu pierworodnego jesteśmy jednocześnie ofiarami i sprawcami cierpienia. Dzisiaj w Ewangelii widzimy zamkniętych w wieczerniku poranionych apostołów, którzy się chronią przed równie poranionym żydowskim tłumem. W taką sytuację wkracza Pan Jezus. Przychodzi do swoich uczniów i mówi: Pokój wam. Dopiero potem pokazuje im swoje rany. Ta scena jest zupełnie inna niż to, co znamy ze zwykłych stosunków międzyludzkich. Rany się pokazuje, żeby kogoś oskarżyć lub poprosić o pomoc: Zobacz, co mi zrobiłeś, lub zobacz, jak cierpię!

Pan Jezus pokazuje ręce i bok i mówi: Pokój wam. Jego rany nie odbierają już życia i nie zabijają wspólnoty. Nie są źródłem śmierci, ponieważ przez nie śmierć została pokonana. Historia nie została jednak anulowana. Krzyż nie zniknął, ale z narzędzia śmierci stał się źródłem życia. Chrystus nie uniknął śmierci, tylko zmartwychwstał. Jezus przychodzi, aby nas obdarzyć swoim zmartwychwstaniem. Oznacza to, że po śmierci zwycięża w nas życie. Ale ta łaska działa już teraz. Ma moc przemienić nasze zranienia. Nasze duchowe rany nie muszą już ropieć zgorzknieniem, nienawiścią i zamknięciem w sobie. Przemienione przez Chrystusa mogą być źródłem pokoju, miłości, mogą rodzić wspólnotę. Ten cud, do którego już teraz zaprasza nas Pan Jezus, jest jawnym znakiem zmartwychwstania.

W Ewangelii na Niedzielę Bożego Miłosierdzia, Pan Jezus Zmartwychwstały zaprasza wątpiącego św. Tomasza Apostoła, aby włożył rękę w Jego przebity bok. Włożyć rękę w bok Jezusa to znaczy dotknąć Jego serca. Z sercem natomiast związane jest, nawet w sensie etymologicznym, słowo „miłosierdzie". W piękny sposób przedstawia to obraz, który Pan Jezus kazał namalować św. siostrze Faustynie. Boże miłosierdzie symbolizują na nim – jak wszyscy wiemy – dwa promienie wypływające z serca Pana Jezusa.

Jesteśmy dzisiaj, wraz ze św. Tomaszem Apostołem, zaproszeni, aby dotknąć serca Jezusowego, czyli dotknąć tajemnicy Bożego miłosierdzia. Podobnie jak moi młodsi bracia z ufnością włożą dziś swoje ręce w ręce generała Zakonu, my wszyscy miejmy odwagę włożyć rękę w bok Jezusa, dotknąć Jego serca i powierzyć się całkowicie Jego miłosierdziu. Doświadczyć wtedy możemy bezgranicznej miłości Pana Boga, miłości niczym niezasłużonej, ale też miłości, która kocha nas takich, jacy jesteśmy, miłości, której na przeszkodzie nie mogą stanąć nasze słabości i grzechy, a nawet śmierć, gdyż jest to miłość, która ma swe źródło w przebitym boku Chrystusa – Baranka zmartwychwstałego, zwycięzcy grzechu i śmierci. Dotykając serca Pana Jezusa, dotykamy istoty samego Boga, a jest nią Miłość miłosierna. Niedziela Miłosierdzia Bożego zaprasza nas do tego, abyśmy w tę Miłość uwierzyli, abyśmy tej Miłości się powierzyli i abyśmy z tą Miłością się zjednoczyli, zgodnie z moim ulubionym zdaniem z Pisma Świętego: „Bóg jest miłością; kto trwa w miłości, trwa w Bogu, a Bóg trwa w nim"…

ks. Rafał J. Sorkowicz SChr

Przy ZS nr 1 uruchomiono już drugie

Serduszko szybko się wypełnia

W przeciągu tylko kilku dni zdążyło w prawie połowie zapełnić się serduszko na nakrętki postawione przed wejściem do budynku Zespołu Szkół nr 1 w Nowogardzie.

To skutek wcześniejszego porozumienia pomiędzy burmistrzem R. Czaplą a dyrektorem Zespołu Szkół nr 1 im. Stanisława Staszica Marcina Gałki. Jak zaznaczył dyrektor, w przypadku samej jego na wysokości stanął Samorząd uczniowski, który rozpropagował akcję charytatywną.

W spotkaniu przed wejściem do szkoły przy ul. ks. Józefa Poniatowskiego wzięły udział pani Dorota Banach oraz pracownik UM Nowogard Justyna Wiącek. To właśnie na rzecz Miłosza Banacha zbierane będą nakrętki, które następnie, po ich zmonetyzowaniu przysłużą się jego rehabilitacji np. poprzez udział w turnusach.

Co ważne w zbiórce uczestniczyć mogą nie tylko uczniowie Zespołu Szkół nr 1, ale również mieszkańcy okolicznych bloków oraz domów. Jak przekazał na miejscu dyrektor M. Gałka, furtka wejściowa znajdująca się przed samym głównym wejściem do szkoły jest otwarta cały czas, więc nie ma żadnych przeszkód, aby również oni mogli wspomóc zbiórkę.

To już drugie takie serduszko wystawione na terenie miasta przez pracowników UM Nowogard. Przypomnijmy, pierwsze zostało zamontowane przed kilkoma laty i znajduje się przy wejściu na plażę miejską.

psa

Wystarczyło zaledwie kilka dni, aby serduszko przy ZS nr 1 zapełniło się prawie w połowie

KONDOLENCJE

Głębokie wyrazy współczucia
dla **Maryli i Mirosława** oraz **Rodziny**
z powodu śmierci **Brata**

śp. Sławomira Pertkiewicza

składają
Koledzy i Przyjaciele Braci Muzycznej

eprasa.pl f428460b62

Biblioteka Miejska

Światowy Dzień Poezji

W Światowy Dzień Poezji obchodzony rokrocznie 20 marca Biblioteka Miejska w Nowogardzie zaplanowała wyjątkowe spotkanie. W Sali wystawowej doszło do spotkania mieszkańców z aż sześciorgiem naszych twórców.

Już o godz. 14. zaprezentowała się p. Donata Stankowska, na co dzień mieszkanka Domu Pomocy Społecznej w Nowogardzie. Poetka urodziła się i wychowała w Wolinie. Swoją przygodę z poezją kontynuuje od 11 roku życia. To dla niej przede wszystkim sposób wyrażania uczuć a także okazja by zrozumieć emocje i swoje refleksje z nimi związane. Swoje wiersze tworzy w zaciszu domowym oraz w trakcie zajęć terapii zajęciowej w Domu Pomocy Społecznej w Nowogardzie, w którym mieszka od 2016 roku. W dorobku ma wiele wierszy, które nie raz brały udział w konkursach.

To nie był jednak koniec lirycznych doznań tego dnia. Już o godz. 16 rozpoczęło się kolejne spotkanie z naszymi twórcami. W Sali wystawowej Biblioteki Miejskiej tym razem gościły panie: Jadwiga Cichecka-Karolczuk, Regina Makarewicz oraz panowie Jan Czesław Kozakowski, Marek Słomski oraz Marcel Płusa. O ile pierwszej czwórki nie trzeba nikomu przedstawiać, tak uczeń I LO w Nowogardzie jest absolutnym debiutantem w tak szacownym gronie.

Dyrektor DPS w Nowogardzie Iga Błażewicz oraz autorka wierszy Donata Stankowska

To 15-letni mieszkaniec naszej gminy, który wcześniej ukończył Szkołę Podstawową w Orzechowie, a obecnie w liceum uczy się w klasie o profilu ogólnym. Nic wiec dziwnego, że to właśnie literatura jest jego pasją.

- Moja przygoda z poezją zaczęła się w październiku 2023 roku, a w zasadzie od pierwszego wiersza pt. „Uczucie". Był to wówczas sposób na powiedzenie tego, co jest dla mnie ważne. Od tego czasu jestem autorem ponad 100 wierszy. Inspirację czerpię z otaczającego nas świata. W ostatnim czasie wiele się dzieje, także na brak tematów nie mogą narzekać. Oprócz tego piszę również opowiadania oraz jestem twórcą autorskiego świata fantasy – przekazał po spotkaniu w rozmowie z DN Marcel.

Nie tylko przy okazji Światowego Dnia Poezji życzmy stałego rozwijania swojej pasji i okazji do dzielenia się z nią z odbiorcami!

psa

Pamiątkowe zdjęcie na koniec spotkania z liryką

Kącik kolekcjonera

100. rocznica utworzenia Banku Polskiego SA

11 kwietnia 2024 roku Narodowy Bank Polski wprowadza do obiegu srebrną monetę o nominale 10 zł „100. rocznica utworzenia Banku Polskiego SA".

Powstanie Banku Polskiego Spółki Akcyjnej było związane z reformą walutową i uzdrowieniem finansów publicznych, które od grudnia 1923 r. do wiosny następnego roku przeprowadził rząd Władysława Grabskiego. Program działań naprawczych obejmował osiągnięcie stabilizacji budżetowej, uzyskanie równowagi na rynku pieniężnym oraz stabilizację kursu marki polskiej, aby następnie zastąpić ją nową walutą – złotym. Bank Polski SA stał się bankiem emisyjnym, który zastąpił Polską Krajową Kasę Pożyczkową, instytucję powołaną jeszcze w 1916 r. przez okupanta niemieckiego. Umocowanie prawne banku zostało określone w Ustawie z dnia 11 stycznia 1924 r. o naprawie Skarbu Państwa i reformie walutowej. Statut Banku Polskiego jako spółki akcyjnej został podpisany przez Prezydenta RP Stanisława Wojciechowskiego 20 stycznia 1924 r. Dokument określał uprawnienia instytucjonalne banku, regulował zasady związane z powoływaniem jego władz oraz zawierał warunki emisji waluty polskiej. Bankowi zapewniono prawo wyłączności emisji złotego do 31 grudnia 1944 r.

W marcu 1924 r. rozpoczęto zapisy na zakup akcji. Wyemitowano milion stuzłotowych akcji, które znalazły nabywców wśród 176 tys. chętnych. Skarb Państwa posiadał początkowo zaledwie 1 proc. udziałów w tej emisji, a struktura właścicielska pozostałych akcji miała charakter bardzo rozproszony, co pozwoliło zapewnić niezależność banku od organów państwowych.

Spotkanie założycielskie nowo powstałej instytucji zaplanowano na 15 kwietnia, a właściwą działalność zainaugurowano 28 kwietnia 1924 r. Władysław Grabski odsłonił tablicę – umieszczoną w budynku wzniesionym pierwotnie dla carskiego Banku Państwa przy ul. Bielańskiej w Warszawie – na której znalazły się słowa: „Państwo Polskie, powołując do życia w roku 1924 Bank Polski jako ostoję ładu pieniężnego w Kraju i jako wyraz duchowej łączności z przedwiekową instytucją tejże nazwy, wyraża wdzięczność tym licznym obywatelom, którzy nie szczędzili ofiar na Skarb Narodowy". Tego samego dnia rozpoczęto emisję nowej polskiej waluty – złotego. Pierwszym prezesem banku został Stanisław Karpiński, który pełnił tę funkcję do 1929 r. Działalność Banku Polskiego SA przerwał wybuch II wojny światowej. Instytucja została ewakuowana do Paryża, a później do Londynu, gdzie w sposób ograniczony kontynuowała działalność. Po zakończeniu wojny Bank Polski SA został pozbawiony praw emisyjnych, a jego formalna likwidacja nastąpiła w 1951 r.

Inf. NBP

Kampania na luzie

Kiełbasa wyborcza i złocisty napój

Kampanię wyborczą można też prowadzić organizując mniej oficjalne spotkania. Tak też było w czwartek wieczorem (21 marca) w restauracji Okrąglak.

W trakcie spotkania zaprezentowali się kandydaci Nowej Lewicy ubiegający się o mandat radnych Rady Miejskiej, Powiatu goleniowskiego, czy Sejmiku województwa oraz rzecz jasna Burmistrza Nowogardu. Gospodarzem wydarzenia był Sebastian Furmańczyk, ostatni na liście do powiatu.

Prezentacji kandydatów dokonał szef nowogardzkiej Nowej Lewicy Robert Czapla. Później już przez kolejne godziny trwały intensywne rozmowy przy stolikach.

W pierwszy dzień kalendarzowej wiosny na

Zaproszenie na spotkanie to również zapowiedź kiełbasy wyborczej. Nie chodziło jednak o obietnice tak bardzo łatwo ogłaszane w tym gorącym okresie, ale podany na talerzu przysmak uwielbiany przez większość Polaków. Nie zabrakło też złocistego napoju a dopełnieniem udanego wieczoru był występ naszej reprezentacji w barażach do ME w piłce nożnej i wysoka wygrana z Estonią.

psa

eprasa.pl f428460b62

Niech ten radosny dzień
na zawsze troski odsunie w cień
I niech się śmieje do Ciebie świat
Przez wiele szczęśliwych lat!

Z najlepszymi
życzeniami urodzinowymi

Dla **Rekus Kazi**

Dzieci i wnuki

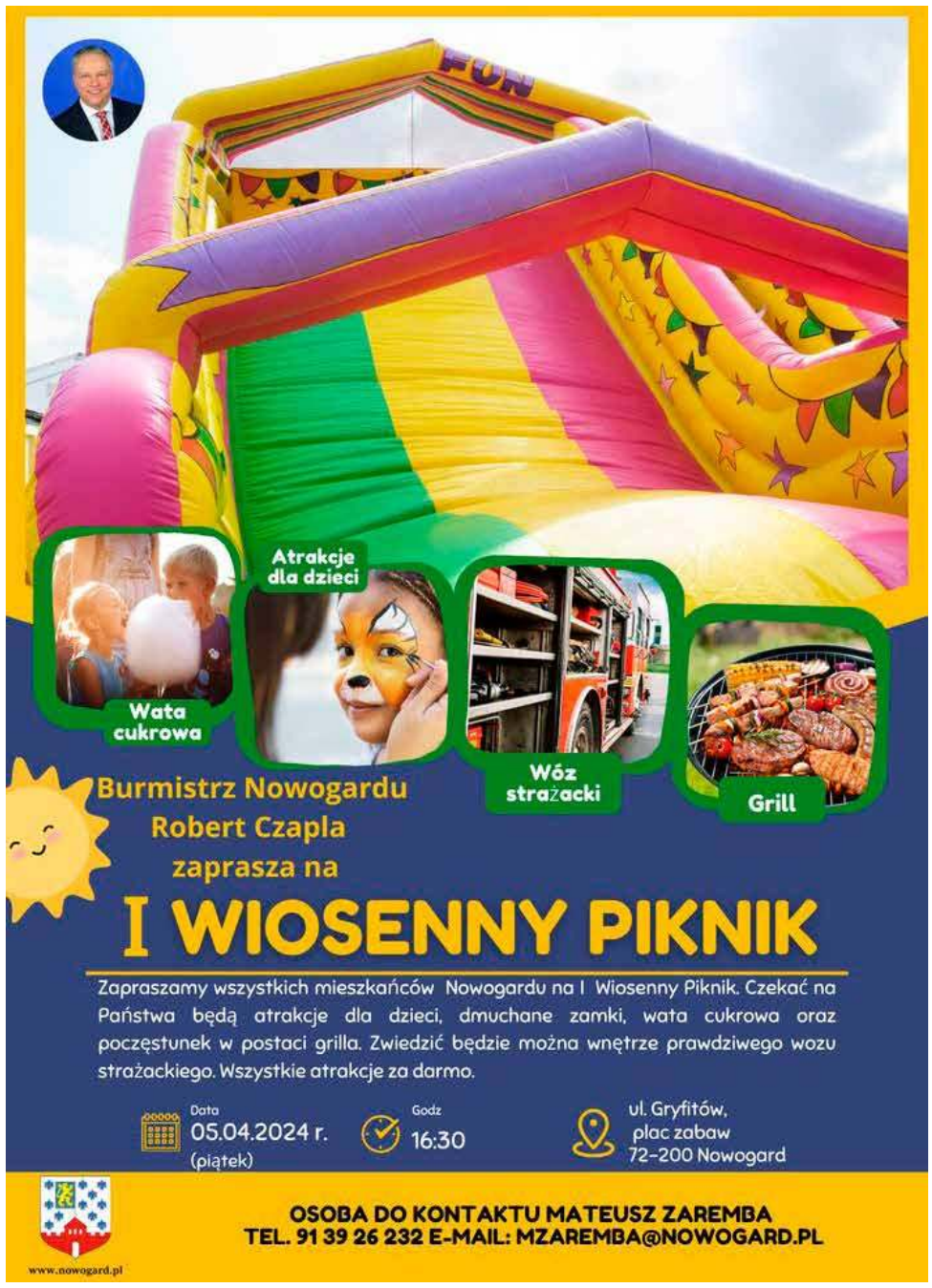

eprasa.pl f428460b62

Program Piotra Słomskiego

- **Budowa basenu**
- **Prawo jazdy w Nowogardzie – utworzenie terenowego oddziału WORD**
- **Poprawa kondycji finansowej gminy**
- **Zwiększenie skuteczności pozyskiwania środków zewnętrznych**
- **Reaktywacja targowiska miejskiego**
- **Wsparcie rozwoju lokalnego rolnictwa**
- **Likwidacja „wąskiego gardła" komunikacyjnego**
- **Podjęcie kompleksowych działań na rzecz przywrócenia czystości jeziora**

WYBORY 2024

MIROSŁAW BEREZOWSKI – lekarz weterynarii, 63 lata, urodzony w Nowogardzie i tu szkoła podstawowa i LO im. ppor. Emilii Gierczak, absolwent Wydz. Weterynarii AR Lublin, żonaty, dwoje dzieci, córka – lekarz weterynarii, syn – lekarz medycyny. Zainteresowania, historia, żeglarstwo.

Aktywnie zaangażowany w działalność społeczną i patriotyczną w Nowogardzie i w regionie. Od ponad 10 lat upowszechniał wiedzę o płk Andrzeju Kiszce ps. Dąb – jednego z najdłużej walczących żołnierzy wyklętych. Na terenie Nowogardu jest koordynatorem zbiórki publicznej „Przywracamy pamięć o żołnierzach wyklętych", z której sfinansowano pomnik i tablicę biogramową śp. płk. Andrzeja Kiszki na cmentarzu w Rogowie. Był jednym z głównych inicjatorów budowy pomnika „Kamienie Pamięci Narodowej" przy Kościele Wniebowzięcia NMP oraz wnioskodawcą do Rady Miejskiej nadania nazwy „Pomnik Niepodległości", pomnikowi przy ul 3 Maja w 2013 r., a także organizatorem zamontowania obecnego orła na tym pomniku. Od 2015 roku jest współorganizatorem i od początku przewodniczącym Marszu Niepodległości w Nowogardzie, a także jest współorganizatorem wielu inicjatyw patriotycznych w Nowogardzie, jak obchody Narodowego Dnia Pamięci Żołnierzy Wyklętych 1 Marca, czy Wybuchu Powstania Warszawskiego dnia 1 Sierpnia.

Organizator protestów przeciwko obchodzeniu świąt państwowych pod Pomnikiem Braterstwa Broni na Placu Wolności przez Burmistrza Nowogardu, co przyczyniło się do wydania przez Wojewodę Zachodniopomorskiego decyzji o rozbiórce tego pomnika. Organizator i Przewodniczący protestu - pikiety na Palcu Wolności dnia 13.12.2015 r. przeciwko zwolnieniom z pracy przez burmistrza Roberta Czapli, dyrektorów nowogardzkich placówek z powodów politycznych. W styczniu 2020 r. organizator akcji zbierania podpisów pod petycją do Wojewody Zachodniopomorskiego przeciwko bezprawnym działaniom administracyjnym Burmistrza Nowogardu zmierzających do wymeldowania z Nowogardu ówczesnego przewodniczącego Rady Miejskiej, Marcina Nieradki.

Członek Komitetu Ochrony Pamięci Walk i Męczeństwa przy IPN O/Szczecin w latach 2016-2023. Członek zarządu Stowarzyszenia Kresy Wschodnie Dziedzictwo i Pamięć w Szczecinie. Członek parafialnego zespołu Caritas.

Uważam, że Ci którzy nie znają swojej historii skazani są na jej powtarzanie, dlatego z minionych wydarzeń historycznych oraz uważnych obserwacji tego co działo się w naszym mieście na przestrzeni kilkudziesięciu lat zawsze staram się wyciągać właściwe wnioski, dzięki którym można by uniknąć złych w skutkach decyzji w przyszłości.

O wielu lat staram się zmieniać Nowogard na lepszy, wykorzystując swoją wiedzę i doświadczenie działając aktywnie zarówno społecznie jak i patriotycznie. Działam czynnie w organizacjach charytatywnych oraz kultywujących pamięć narodową. Otwarcie protestuje przeciwko niesłusznym i szkodliwym dla społeczności działaniom aktualnej władzy naszego miasta dążąc do zmian na lepsze.

GŁOSUJ NA PIERWSZEGO
MIROSŁAWA BEREZOWSKIEGO
1

KWW PN LISTA NR 14 do RADY GMINY

eprasa.pl f428460b62

Od teorii do praktyki

Zachodniopomorskie Cukrzycaria

W nową wiedzę związaną z cukrzycą, zdrowym żywieniem i przeciwdziałaniu zaburzeniom zdrowotnym uzbroiła się młodzież nowogardzkich szkół średnich. Wszystko w ramach projektu pn. „Zachodniopomorskie Cukrzycaria". Finał wydarzenia odbył się w sobotę, 23 marca na forum II LO w Nowogardzie.

Za organizację wydarzenia oraz całego projektu odpowiadali członkowie Koło Młodych Diabetyków wraz z Zachodniopomorskim Oddziałem Polskiego Stowarzyszenia Diabetyków. W planie projektu pn. „Zachodniopomorskie Cukrzycaria" znalazły się przede wszystkim warsztaty, w trakcie których młodzież nowogardzkich szkół średnich przygotowywała różnego rodzaju posiłki. To jednak nie tylko wierne odzwierciedlenie przepisów zawartych w książce kucharskie. Jak podaje organizator Szymon Pilipczuk z Koła Młodych Diabetyków, zadaniem uczestników było przeliczenie składników na wartości odżywcze takie jak węglowodany, białka i tłuszcze, tym samym zaproponowanie uczestnikom zdrowych i ciekawych pomysłów na posiłki nie tylko z myślą o osobach chorych na cukrzycę. Taki też był cel, aby pozyskać nie tylko wiedzę teoretyczną, ale by w sposób praktyczny nauczyć się przyrządzać zaproponowane posiłki jak również je odpowiednio przeliczać. Udział w wydarzeniu wzięło ponad 60 osób.

W trakcie rozpoczęcia konferencji od lewej dyrektor II LO Leszek Becela, prezes Zach PSD Eugeniusz Tworek, oraz Szymon Pilipczuk, szef Koła Młodych Diabetyków

Finał wydarzenia odbył się w sobotę, o godz. 9.00 na forum II LO w Nowogardzie przy ul. Bohaterów Warszawy. Koło Młodych Diabetyków zorganizowało konferencję poświęconą cukrzycy, żywieniu i chorobom związanym z metabolizmem. W ramach konferencji odbył się prelekcje dot. zdrowego żywienia i pierwszej pomocy przeprowadzone przez Członka Koła Koło Młodych Diabetyków przy Zachodniopomorskim Oddziale PSD i ratownika KPP Szymona Pilipczuka. Podczas konferencji uczestnicy wysłuchali wykładów dr Izabela Niedbał – Yahfont nt. „Cukrzyca co to za choroba", neurolog dr Marzena Kargul nt. „Jak żyć z cukrzycą – Spojrzenie psychologa – Zaburzenia odżywiania- anoreksja, bulimia, diabulimia" oraz „Neurologiczne powikłania cukrzycy, czyli co cukrzyca robi z mózgiem". Na koniec konferencji uczestnicy wzięli udział w panelu dyskusyjnym, w trakcie której nie zabrakło wątków związanych np. z dietą bezmięsną i jej wpływu na nasz organizm. Jedną z konkluzji by to, że jest to kwestia bardzo indywidualna.

Również w dniu konferencji, jeszcze przed godziną 9.00 trwały intensywne warsztaty młodzieży zainteresowanej zdrowym żywieniem. Dzięki temu ustawione na forum szkoły stoły szybko zapełniały się kolorowymi sałatkami, ciastem na bazie owsianki, czy jogurtowymi przekąskami. Dla każdego chętnego za drobna opłatą dostępna była kawa i herbata.

Co ważne w trakcie zajęć praktycznych każdy mógł skorzystać z rozmowy z lekarzem, zadać pytania dot. problematyki przedstawianej podczas konferencji i rozwinąć swoją wiedzę w zakresie cukrzycy oraz zdrowego żywienia.

- Serdeczne podziękowania kierujemy do wszystkich zaangażowanych w projekt m.in. do Pana Eugeniusza Tworka - Prezesa Zach.pom. oddziału PSD, Pani Wiolety Pilipczuk

Dziś mając rządowe wsparcie w końcu możemy pozyskać pieniądze na realizację tych inwestycji...

Tomasz Kulinicz - Wicestarosta Powiatu Goleniowskiego

Dlaczego ponownie kandyduje Pan do Rady Powiatu?

Mój ponowny start związany jest z faktem, iż nie dokończyłem postawionych sobie do zrealizowania celów i zadań. W samorządzie powiatowym pracuje od 2006 roku nieprzerwalnie do dziś jako członek Zarządu Powiatu, od 2010 roku (już 3 kadencje) jestem radnym powiatowym i w tym czasie pełniąc funkcje Wicestarosty oraz Starosty realizowałem najważniejsze potrzeby mieszkańców naszego powiatu w tym w szczególności mieszkańców gminy Nowogard. Pomimo jednak tak długiego czasu z różnych powodów nie zależnych ode mnie, nie udało się zrealizować wielu inwestycji, bardzo ważnych i potrzebnych w gminie Nowogard. Dlatego właśnie kandyduję i jeśli wyborcy tak zdecydują, to zamierzam w przyszłej kadencji zrealizować obiecane zadania – gdyż gmina Nowogard zasługuje na więcej.

Jakie są Pana zawodowe sukcesy ostatnich 5 lat czyli obecnej choć kończącej się kadencji?

Szanowni Państwo. Obecna kadencja to bardzo trudny czas nie tylko dla samorządów ale dla nasz wszystkich – to była tzw. kadencja kryzysowa. Zacznę od pandemii Covid-19 i wszystkich z tym związanych problemów w tym zdrowotnych, organizacyjnych oraz gospodarczych, następnie kryzys spowodowany wojną w Ukrainie i na koniec wysoka inflacja oraz bardzo mocno rosnące ceny energii. To wszystko razem spowodowało że nie był to najlepszy czas w samorządzie na rozwój i inwestycje. Dodatkowo czynnikiem znacząco blokującym w powiecie możliwości realizacji zadań inwestycyjnych, czyli naszych sukcesów, były 8-letnie rządy zjednoczonej prawicy (red. Rządy PiS-u) decyzjami której powiat goleniowski nie otrzymał dofinansowań na większość złożonych wniosków w tzw. Polskim Ładzie. Takie są fakty, smutne lecz prawdziwe. Dowodem tych złych decyzji jest podwójne odrzucenie wniosku o dofinansowanie przebudowy drogi wraz z budową ciągu pieszo-rowerowego w Kulicach, gdzie od kilu lat mamy gotową dokumentację wraz z pozwoleniem na budowę.

Tak więc tym czym możemy się pochwalić to inwestycja drogowa, jedyna dofinansowana z polskiego ładu, na terenie gminy Nowogard, aktualnie realizowana za ponad 5 mln złotych tj.: przebudowa drogi Nowogard – Truskolas, od skrzyżowania na Glicko / Orzechowo poprzez Wierzchy do zjazdu na Szczytniki. Ponadto wspólnie z gminą Nowogard zrealizowaliśmy przebudowę ul. Żeromskiego w Nowogardzie, wykonaliśmy dokumentacje na przebudowę drogi Karsk – Dąbrowa i dalej do skrzyżowania na Miętno za ponad 120.000 zł a obecnie realizujemy wspólnie z gmina Nowogard dwie dokumentacje na przebudowę dróg w miejscowościach Długołęka oraz Strzelewo oczekując na ogłoszenie naborów na dofinansowanie i realizację tych tak ważnych i długo oczekiwanych inwestycji drogowych. Natomiast poza drogami w sferze oświaty udało nam się wykonać rozbudowę i generalny remont Zespołu Szkół nr 1 w Nowogardzie wraz z wyposażeniem za ponad 6,5 mln złotych, modernizację łazienek i części budynku Specjalnego Ośrodka Szklono-Wychowawczego w Nowogardzie za ponad 570.000 zł, wymianę instalacji elektrycznej w I Liceum Ogólnokształcącym w Nowogardzie za ponad 400.000 zł oraz modernizację Domu Pomocy Społecznej w Nowogardzie za ponad 7,5 mln złotych. To są najważniejsze nasze sukcesy.

Jeśli będzie Pan ponownie wybrany na radnego to według Pana jakie są najważniejsze zadania do zrealizowania w przyszłej kadencji przez powiat na terenie gminy Nowogard?

Zgodnie z tym o czym już wspominałem, mając na uwadze poprawę bezpieczeństwa oraz gotowe dokumentacje, najważniejsze w przyszłej kadencji będą realizacje inwestycji drogowych oczywiście we współpracy z samorządem gminy Nowogard. Dodatkowo będziemy wykonywać nowe dokumentacje, ponieważ kolejne drogi wymagają gruntownej przebudowy.

Ponadto bardzo potrzebny jest generalny remont I Liceum Ogólnokształcącego oraz Specjalistycznej Poradni Terapeutycznej w Nowogardzie. Zapewniam, że realizacja tych zadań podobnie jak budowa sali gimnastycznej dla SOSW w Nowogardzie będą wykonane priorytetowo. Dodatkowo w ramach środków unijnych mamy zaplanowaną modernizację budynku „CISY" na Placu Wolności. Te wszystkie ww. najważniejsze potrzeby dla mieszkańców miasta i gminy Nowogard to nasze priorytety. Dziś mając rządowe wsparcie w końcu możemy pozyskać pieniądze na te inwestycje i je zrealizować, czekamy tylko na możliwość wnioskowania o dofinansowanie.

Ostatnie dni kampanii - Co chce Pan przekazać swoim wyborcom?

Szanowni państwo, Przede wszystkim to zapraszam oraz zachęcam do pójścia na wybory i spełnienia obywatelskiego obowiązku a nawet przywileju. Po drugie zachęcam do głosowania na sprawdzonych, doświadczonych i skutecznych a przede wszystkim prawdomównych kandydatów. Reasumując proszę o Państwa głos w niedzielę.

eprasa.pl f428460b62

- koordynatora projektu, Pana Leszka Baceli - dyrektora II LO w Nowogardzie. Dziękujemy również Marszałkowi Woj. Zach-pom #PomorzeZachodnie oraz Pracownikom Koszalińskiej Agencji Rozwoju Regionalnego SA za wsparcie inicjatywy i dofinansowanie. Tak jak mówi młodzież biorąca udział w konferencji - mamy nadzieję, że za rok się spotkamy i przygotujemy wspólnie kolejne warsztaty, prelekcje i zdrowe potrawy - przekazali organizatorzy.

Projekt realizowany jest w ramach Programu Społecznik na lata 2022-2024. Program zainicjowany przez Marszałka Województwa Zachodnomorskiego.

Red

W prace projektowe zaangażowało się ok. 60 uczniów

Uczennice w trakcie warsztatów przygotowały smakowite i zbilansowane potrawy

Warsztaty kulinarne rozpoczęły się jeszcze przed startem konferencji

Szanowni Mieszkańcy, Drodzy Wyborcy

Już w najbliższą niedzielę, 7 kwietnia, spełniając swój obywatelski obowiązek odwiedzimy lokale wyborcze, aby oddać głos w wyborach do wszystkich szczebli jednostek samorządu terytorialnego.

Koalicyjny Komitet Wyborczy Trzecia Droga Polska 2050 Szymona Hołowni – Polskie Stronnictwo Ludowe poleca Państwa uwadze kandydatów startujących z naszych list zarówno na Burmistrza Nowogardu, do Rady Miejskiej Nowogardu, Rady Powiatu Goleniowskiego, a także do Sejmiku Województwa Zachodniopomorskiego.

Nasi kandydaci, to ludzie doświadczeni i sprawdzeni, których znacie Państwo od lat z działalności politycznej, czy społecznej, ale także młodzi, ambitni pasjonaci naszej Małej Ojczyzny, którzy swoimi pomysłami i przebojowością dają nam wszystkim natchnienie do jeszcze bardziej wytężonej pracy.

Zaufajcie nam, a my nie zawiedziemy.

Każdego dnia będziemy stali na straży interesu społecznego naszego pięknego miasta, naszej gminy oraz powiatu, mając na względzie dobro każdego obywatela.

7 kwietnia liczymy na Państwa głos.

Damian Simiński, lider listy Trzeciej Drogi PSL-Polska2050 Szymona Hołowni do Sejmiku Województwa Zachodniopomorskiego

Elektryfikacja pojazdów jest naszą przyszłością

Ochrona środowiska jest ważna, ale nie może być przeprowadzona kosztem zwykłych ludzi - mówi Damian Simiński, lider listy Trzeciej Drogi PSL-Polska2050 Szymona Hołowni do Sejmiku Województwa Zachodniopomorskiego.

Damian Simiński

Red.: Ostatni czas jest zdominowany przez dyskusję o ochronie środowiska, co niewątpliwie jest bardzo ważne. Jednak dużo poświęca się w niej miejsca o obowiązkach dla zwykłych rodzin, a nie firm...

Damian Simiński: Od dziecka uczono nas, że musimy dbać o środowisko. Dziś segregujemy odpady, do łaski wraca oddawanie zużytych sprzętów do naprawy zamiast kupowania nowych. Tak zauważam tę tendencję do oddziaływania na Kowalskiego w sposób bezpośredni, czy to poprzez termomodernizację budynków, czy eliminacji pieców na węgiel, teraz mowa już o eliminacji pieców gazowych, z trendem przechodzenia np. na pompy ciepła. Wszystko fajnie, ale ja niezmiennie podkreślam, że te obowiązki są zbyt duże wobec naszych możliwości finansowych. Na Pomorzu Zachodnim mamy wiele domów wybudowanych jeszcze przed 1945 roku, mamy budynki z czasów PRL. Dziś, gdy wiele osób ma kredyty na 20 lub 30 lat na kupno domu, czy mieszkania, przy niestabilnym poziomie inflacji, stóp procentowych, społeczeństwo nie jest w stanie udźwignąć dodatkowych wydatków na zakup pomp ciepła. Nie można karać ludzi, którzy postanowili kupić mieszkanie czy dom ślepo podążając za globalnymi trendami.

Red.: Co ma Pan na myśli?

DS.: Kryzys ekonomiczny wywołany pandemią, a następnie wojną w Ukrainie spowodował, iż ludzie zubożeli. Nie planowali też nabywając domy, czy mieszkania dodatkowych obciążeń, związanych z przymusem docieplania budynków, czy wymiany systemów grzewczych. Wiele jest też osób, proekologicznych, które mimo wszystko chciałyby to zrobić, jednak i oni będą mieli problem, bo zwyczajnie nie dostaną kredytu na zakup instalacji oze, czy pompy ciepła. Musi zatem powstać program dotacyjny dopasowany do sytuacji w naszym Kraju. Jako radny Sejmiku Województwa Zachodniopomorskiego wniosę taką inicjatywę pod obrady by zorganizować działania dla środowiska by nie były odczuwalne dla zwykłych ludzi. Ekologia, ochrona środowiska tak, ale z rozsądkiem i na miarę możliwości obywateli naszego Kraju.

Red.: Będzie Pan jeździł elektrykiem.

DS.: W zasadzie już jeżdżę. Dwa lata temu zakupiłem auto z napędem hybrydowym. Spisuje się doskonale. Na pełnego elektryka jednak jeszcze za wcześnie. Jest to w mojej ocenie, na ten moment, technologia zbyt droga i zbyt mało wydajna. Auto elektryczne przejeżdża za małą ilość kilometrów, a czas ładowania jest zbyt długi. Nie mam, przy mojej intensywności pracy i życia czasu na to, żeby co 400 kilometrów spędzić na stacji ładowania 30 minut, o ile znajdę wolne miejsce. W szczególności, że ja, jeśli wyjeżdżam poza teren naszego województwa, zazwyczaj pokonuję trasę od 600 do nawet 1200 km. Elektryfikacja pojazdów jest naszą przyszłością, ale ja zaczekam na odpowiedni moment. Na pewno przyjdzie jednak taki czas, że elektryki będą tak samo popularne jak pojazdy spalinowe. Na dzień dzisiejszy, jeśli ktoś chce być naprawdę eko, to osobiście polecam środki transportu publicznego. Sam w miarę możliwości korzystam z pociągu przy przejazdach do Warszawy. Czasami się opóźni, ale świadomość bycia ekologicznym też jest ważna.

Red.: Dziękuję za rozmowę.

DS.: Również dziękuję i serdecznie pozdrawiam wszystkich czytelników. Pamiętajmy, ekologia jest bardzo ważna, ale musimy w tym wszystkich zachować rozsądek.

eprasa.pl f428460b62

Ogłoszenia drobne

NIERUCHOMOŚCI

- Nowogard, ul. Asnyka . Działka budowlana ok 1000 m 2. Tel. 501 307 666
- Garaż do wynajęcia ul. Zamkowa. Tel. 723 180 280
- Sprzedam garaż murowany ul. Zamkowa. Tel. 607 289 885
- Wynajmę dwupokojowe mieszkanie, Żeromskiego, bezczynszowe, piwnica + komórka. Tel. 605 883 918
- Kupię mieszkanie 2 pokoje. Tel. 792 525 292
- Sprzedam mieszkanie o pow. 72,48m2, I piętro z ogródkiem . Wspólnota mieszkaniowa. Tel. 601 430 080
- Do wynajęcia mieszkanie dwupokojowe ul. Racibora, parter. Tel. 507 264 523
- Garaż do wynajęcia ul. Zamkowa. Tel. 607 289 885
- Do wynajęcia miejsca noclegowe dla 10 osób. Tel. 609 24 58 16
- Sprzedam działkę obręb Warnkowo 0,80 arów. 609 24 58 16
- **Sprzedam działkę ogrodową zabudowaną ul 3 Maja. tel 534 277 183**
- Mieszkanie do wynajęcia Warnkowo 6. Tel 607 289 286
- SPRZEDAM mieszkanie, 3 pokoje, II piętro, po remoncie, ul. Gryfitów, tel. 794 607 272
- Mieszkanie do wynajęcia 2 pokoje + kuchnia ul Zamkowa, niski czynsz. tel. 500 155 668
- 2 działki po 1200 m2 z wydanymi warunkami zabudowy w Błotnie. Tel. 604 390 356
- Wynajmę garaż z prądem ul. Bohaterów Warszawy 6 przy czereśniowym sadzie Tel 664523509
- Wynajmę domek jednorodzinny z podwórkiem tel. 607 083 845
- Wynajmę dom w zabudowie szeregowej 106 m2. tel. 608 853 710
- Sprzedam budynek usługowo biurowy w Karsku. tel 609 245 816
- Sprzedam budynek usługowo biurowy mieszkalny. tel 609 245 816
- Posiadam garaż do wynajęcia przy 15 lutego tel 604 344 943
- Sprzedam mieszkanie, Nowogard, ul. Racibora 2/7, tel. 531885 230
- Sprzedam działkę z warunkami zabudowy w miejscowości Krzywice. Tel. 607 290 083
- **Działki budowlane na sprzedaż (przy lesie w Węgorzach) z warunkami zabudowy . Tel. 608 01 39 95**
- Sprzedam mieszkanie 3 pokojowe, umeblowane, bezczynszowe, 4 piętro. Tel. 502 560 931
- **Sprzedam działkę budowlaną na Osiedlu Słonecznym, Nowogard z mediami. Atrakcyjna cena. Tel. 693 850 197**

MOTORYZACJA

- Sprzedam Peugeot 206, rocznik 1998, 1.1, benzyna, kolor jasnoniebieski, centralny zamek, elektryczne szyby, wspomaganie kierownicy, alufelgi, opony nowe wielosezonowe, cena do uzgodnienia. Tel. 667 952 806
- **Sprzedam Hundai i10 1,1, 2010, przebieg 119 tys. Km, ABS, klimatyzacja, wspomaganie, bez wkładu finansowego, tel. 603 852 270**

DZIAŁKI POD ZABUDOWĘ
atrakcyjna lokalizacja
las, staw, prąd, woda.
30AR lub 3Ha 25 zł/m².
Tel. 660 206 833

- Kupię toyotę c hr, 1-3 letnią. Tel. 503 991 804
- Skoda rok prod. 2003, cena 1000 zł, Olchowo 8. Tel. 725 470 304 do naprawy uszczelka pod głowicą.
- Sprzedam Suzuki SX4, 2009 r, 120 KM , poj. 1,6 dcm3, przebieg 168 tys. Cena 24 tys. zł do negocjacji, Stan idealny. tel 798 411 564
- Kupię VW Golfa z silnikiem 1.9 D. Tel. 600 811 404
- Nissan Kaskai 2011, 1.6 benzyna, zadbany, cena do negocjacji. Tel. 606 893 630
- Sprzedam samochód Volkswagen Sharan, 1998 rok, benzyna+gaz, poj. 2l. Tel. 795 970 408.
- Stare pojazdy kupię. tel. 600 182 682
- Skup samochodów całe, rozbite bez opłat do 1000 zł. Tel. 607 788 953
- Sprzedam CB Radio President Harry III, tel. 605 522 340
- Sprzedam różne cześci: mechaniczne, wnętrza, blacharskie, szyby, inne do do Cinquecento 703, 1993 r. w całości, tel. 605 522 340
- Sprzedam nowe części do Renault Laguna III: nakładka progowa 1 szt, końcówka drążka kierowniczego prawa, sworzeń wahacza, tel. 605 522 340

ROLNICTWO

- Sprzedam Agregat uprawowo-siewny firmy Stengstet 3 m. szer. Tel. 727 917 630
- Ładowarka przegubowa Komatsu WA90, Ursus C-4011, John Deere 2030, pług 3 skibowy obrotowy Lemken Opal 90 sprzedam. Tel. 887 926 800
- Sprzedam włókę do łąk. Tel. 781 932 918
- Sprzedam jajka i kury rosołowe. Tel. 665 267 797
- Ziemniaki jadalne i sadzeniaki „Gala" sprzedam. Tel. 605 559 169
- Sprzedam siano w belach , tel. 722 011 142
- Sprzedam dwa byczki bezrogowe. tel. 662 063 459
- Sprzedam dwie perliczki tel. 511 861 858
- Sprzedam obornik bydlęcy. tel. 692 125 122
- Sprzedam gęsi i kaczki bojlery. tel. 665 267 797
- **SPRZEDAM GOŁĘBIE PAWIKI. TEL. 512 482 344**
- **Wołowiec 40, sprzedaż miodu z własnej pasieki. Tel. 793 006 469**
- Sprzedam ziemniaki jadalne vineta, gala, jurek. Tel. 693 572 534
- Sprzedam prosiaki. Tel. 781 932 918.
- Sprzedam jabłka ekologiczne. od 10 do 16 tel. 913921896.
- Sprzedam ziemniaki jadalne Vineta i Lila. Wyszomierz 31. Tel. 882 701 593.
- Miód z własnej pasieki sprzedam z dostawą do domu. Tel. 698 360 272
- Koszenie łąk, mulczowanie, belowanie siana, słomy. tel. 608 013 995
- **Ziemniaki jadalne i paszowe sprzedam. Tel. 608 01 39 95**
- **Szkółka w Karsku poleca bardzo duży wybór drzew owocowych, róże pienne i krzaczaste, tuje szmaragd wysokość 70-80 cm 12 zł/sztukę. Tel. 606 106 142**
- Sprzedam słomę żytnią w kostkach. Tel. 608 791 487
- Orka pługiem obracalnym, talerzówka ciężka, siew agregatem. Tel. 608 01 39 95
- Sprzedam siano w kostkach i słomę. Tel. 782 036 086
- Sprzedam słomę w kostkach 795 911 886

`USŁUGI

- **Kompleksowe wykończenia wnętrz. Tel. 725 671 890**
- Wykończenia wnętrz: malowanie, układanie płytek, szpachlowanie itd. Tel. 721 738 954.
- Wypełniam dokumenty do ZUS, na emerytury, renty i kapitał początkowy -tel 507 433 700
- Remonty, wykończenia mieszkań. Tel. 608 364 330.

USŁUGI
elektryczne
i remontowo-budowlane
Tel. 453 456 123

- Transport. Tel. 600 182 682.
- Usługi brukarskie: podjazdy, tarasy, opaski, chodniki. Tel. 724 680 798.
- Bezpłatne protezy. Tel. 503 991 804
- Wywóz złomu i mebli. Tel. 600 182 682.
- Glazura, panele, malowanie. Tel. 515 381 952
- Kompleksowe remonty, wykończenie domów i mieszkań. TEL. 608 364 330
- Remonty kompleksowo. Tel. 798 346 425
- Fachowiec z doświadczeniem prac budowalnych, remonty wnętrz, elewacje, inne drobne prace. Proszę dzwonić. Tel. 792 013 091
- Remonty mieszkań, łazienki, ściany, sufity, glazura, terakota, tel. 531 898 404
- Usługi minikoparką. tel. 690 683 565
- Szpachlowanie bezpyłowe + malowanie. tel. 537 275 547
- **Remonty kompleksowo. 504 595 424**
- **Pompy ciepła. 504 595 424**
- **Usługi elektryczne. Tel. 607 729 933**
- **Rolety, plisy, moskitiery. Tel. 695 18 10 70**
- **Regulacja, naprawa, konserwacja okien i drzwi. Tel: 695 181 070**
- Stawianie budynków i wykończenie. tel. 531 800 833
- Usługi ogólnobudowlane, docieplanie budynków, malowanie, glazura, hydraulika, regipsy, adaptacja poddaszy. tel. 600 626 268
- Wykonuję budowy wiat, altan, tarasów drewnianych, podbitki dachowej, budowę i montaż ogrodzeń. Tel. 600 332 141
- Usługi budowlane, kompleksowe wykończenie wnętrz. Tel. 724 017 625
- Usługi glazurniczo-ogólnobudowlane. Ogólne wykańczanie wnętrz. tel. 537 275 547.
- Malowanie, szpachlowanie, remonty mieszkań w środku, na zewnątrz oraz stawianie budynków od podstaw. Tel. 531 800 833
- PRANIE-MAGIEL,PRANIE DYWANÓW, WYKŁADZIN, TAPICERKI MEBLOWEJ SAMOCHODOWEJ/ SKÓRZANEJ MATERIAŁOWEJ / POŚCIELI WEŁNIANEJ / LANOLINĄ/SPRZĄTANIE: CZYSZCZENIE FUG.TEL.604 373 143 , 794 229 083.
- Pranie tapicerki meblowej oraz dywanów. Sprzątanie domów. ROMTIX wcześniej ROMTEX Tel. 668 15 15 16
- Usługi Fryzjerskie Męskie w domu klienta Sudomierski. Tel. 734 075 328, 91 39 22 063
- Usługi hydrauliczne, ogrzewanie podłogowe, grzejnikowe, woda zimna i ciepła, kanalizacja. Tel. 600 62 62 68
- Wykończenia wnętrz, panele, malowanie, szpachlowanie, wykończenia pod klucz. Tel. 697 674 628
- Wykończenia wnętrz, usługi ogólnobudowlane, mieszkania pod klucz. Tel. 695 530 256
- Kompleksowe remonty i wykończenia wnętrz, glazurnictwo. Tel. 798 523 288
- Remont na każdą kieszeń. Tel. 609 715 839
- Naprawa RTV Sawicki. 888 330 606
- Firma budowlana z wieloletnią działalnością przyjmie zlecenie na budowę domów od podstaw, przekładek dachów.. Tel. 607 137 081;
- Transport, przeprowadzki, opróżnienie mieszkań, piwnic, gratów. Tel 668 343 638
- AGENCJA REKLAMOWA VIZART, oprawianie prac w 2 minuty, bindowanie, wydruki, ksero, laminowanie, Nowogard ul. 700 lecia 15 (nad sklepem zielarskim)Tel. 605 522 340
- Tłumaczenia dokumentów, różne języki, przysięgłe, zwykłe, specjalistyczne, ul. 700 Lecia 15, 72-200 Nowogard, tel. 605 522 340
- Wyburzamy, budujemy i remontujemy. 668 343 638

PRACA

- Opiekunka z długoletnim doświadczeniem poszukuje pracy. Tel. 887 78 77 99
- Szukam pracy jako kierowca kat. C+E, doświadczenie na wywrotkach. tel. 695 906 759

AGRO TRANS Sp. z o.o. w Osowie
zatrudni kierowców kat C+E
tel. 502 671 607

- Szukam opiekunki do starszej osoby. Tel. 603 997 648
- Zatrudnię na stałe w ogrodzie. Tel. 509 411 799.
- Zatrudnię pracownika produkcji. Tel. 601 854 000
- Zatrudnię pracownika z doświadczeniem na budowę. tel. 606 449 702
- Szukam pracy jako kierowca kat. B, C+E, doświadczenie na wywrotkach i HDS. tel. 697 730 821
- Przyjmę do pracy panią do sprzątania klatek schodowych, tel. 506 152 414
- Zaopiekuję się małym dzieckiem. Tel. 664 696 177
- Zatrudnię elektryków. Stawka 25-30 zł netto. tel. 606 824 461
- Prace elektryczne 607 729 933
- Do dociepleń z doświadczeniem i do pomocy, umowa o pracę. Tel. 782 860 130
- Zatrudnię stolarza lub pomocnika stolarza do przyuczenia. Tel. 603 366 286

INNE

- Sprzedam bryczkę konną do renowacji okres świetlności koniec XIX w. 2000 zł. TEL. 660 206 833
- Drewno opałowe, sucha olcha, duże ilości, Karsk. Tel. 601 58 74 38
- Regały garażowe sprzedam. TEL. 691 180 848
- Używane rowery sprzedam. Tel. 512 621 063
- Oddam dwie suczki posokowiec bawarski. Tel. 781 744 340
- Sprzedam kompletne umundurowanie rozmiar XS i kurtka rozmiar S, do klasy policyjnej (mundurowej), nowy, tel. 605 522 340,
- Kupię cegłę czerwoną poniemiecką. Tel. 695 780 299
- Sprzedam dwa fotele i kanapę, kołdrę z pierza. Tel. 725 101 354
- Przyjmę meble kuchenne : szafkę ze zlewem, szafki, stół, krzesła. Tel. 783 275 047
- Starocie kupię. Tel. 600 182 682.
- Łóżko masujące Ceragem – Sprzedam. Łóżko zapewnia odprężenie, poprawia samopoczucie, krążenie krwi, trwale eliminuje bóle kręgosłupa, usuwa toksyny z organizmu. Posiada certyfikat medyczny. Cena 1500 zł. tel. 508 211 575
- Sprzedam drewno kominkowe. tel. 514 740 538
- Sprzedam dwa nowe grzejniki. 160X286. Kolor szary. Cena za dwie sztuki 1000 zł. Tel. 668 443 352.
- Sprzedam szafki, tapczaniki, stół, prawie nowe. Tel. 609 24 58 16
- Oddam drewno za jego wycięcie. Tel. 784 417 612
- Sprzedam drewno opałowe gałęziówka, bukowe, olchowe, brzozowe. Tel. 665 544 518
- Sprzedam opał buk, dąb, mieszane, łupane lub w klockach. Tel. 665 544 518
- PRZYJME PALETY DREWNIANE, USZKODZONE, CALE. SZYBKI ODBIOR. TEL. 605 522 340.
- Drewno, bukowe, dębowe, pocięte, porąbane. Tel. 603 353 789
- Sprzedam drewno opałowe. 667 788 820
-
- Sprzedaż siatek ogrodzeniowych leśnych, paneli ogrodzeniowych, słupków. Tel. 721 668 245
- sprzedam kuchenkę mikrofalową srebrną, sterowanie elektroniczne, tel. 605 522 340
- Sprzedam dywan Kolibri Pantera 160*200 cm, tel. 605 522 340
- Sprzedam roboty kuchenny Szef Kuchni, nowy, tel. 605 522 340
- Sprzedam panel prysznicowy aluminiowy Corsan, tel. 605 522 340
- Sprzedam radio CB President Johny II + antena President, tel. 605 522 340
- Sprzedam drzewo opałowe tel. 889 354 058
- Do wynajęcia zagęszczarka – 400 kg. 790 285 382

Podologia, pedicure
Możliwy dojazd do domu
Tel. 512 467 445

eprasa.pl f428460b62

KRZYŻÓWKA

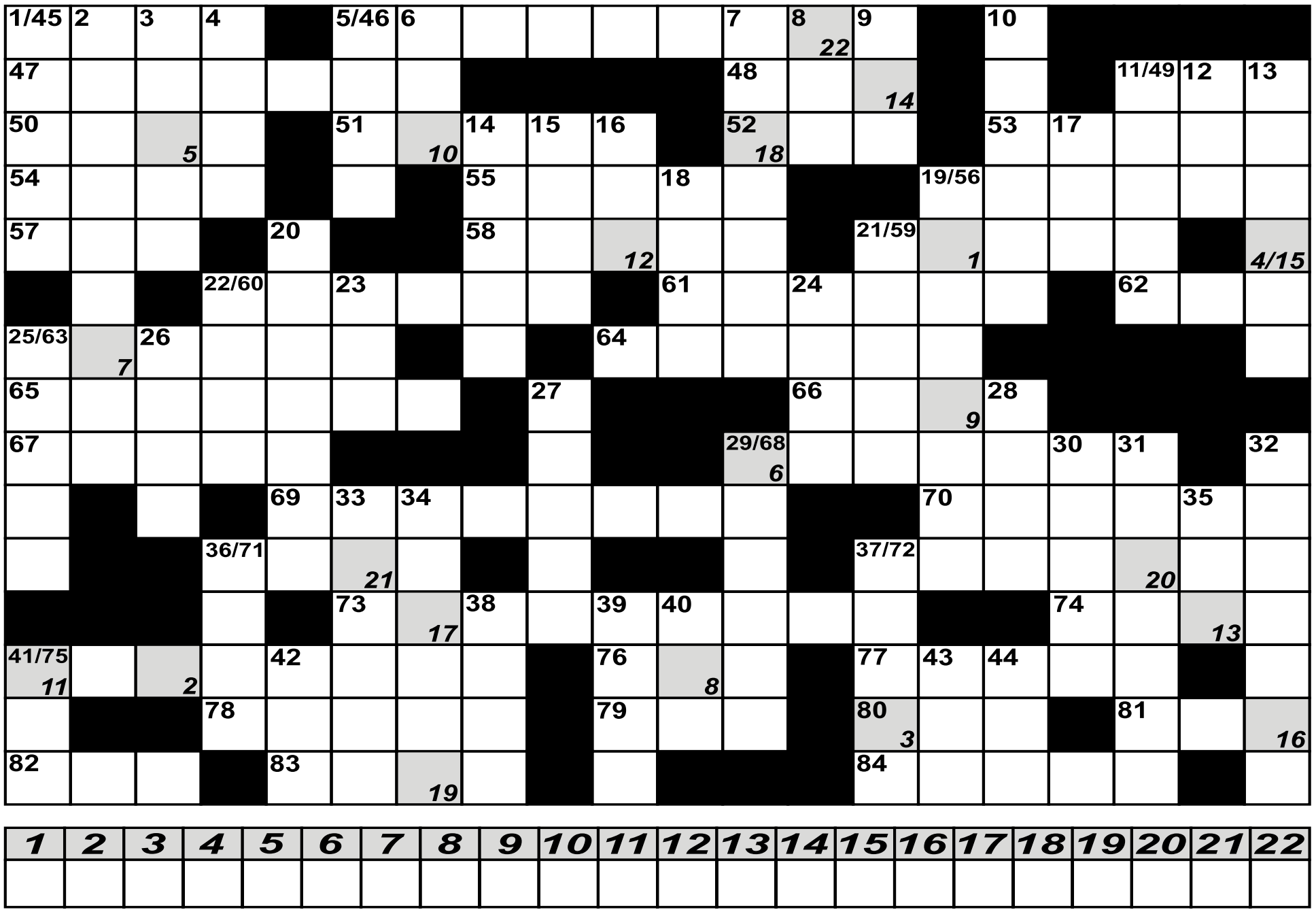

1	2	3	4	5	6	7	8	9	10	11	12	13	14	15	16	17	18	19	20	21	22

Pionowo:
1. tchórzliwy człowiek
2. nakrętce nie popuści
3. rzeka w Niemczech
Ems
4. zżera żelazo
5. wieczne pretensje
6. miasto i port w Nowej Gwinei
7. jad
8. z floresami
9. pierwiastek odkryty przez M. Curie
10. cielę dużego ssaka
11. diuna, barchan
12. miasto w dawnym suwalskiem
13. żmija z wysp Pacyfiku
14. dawna prowincja rzymska
15. jezioro na granicy USA i Kanady
16. jubileuszowa liczba
17. Rob ... szkocki Janosik
18. strzyże nimi pies
19. największe polskie jezioro
20. cios w boksie
21. miasto w Saksonii
22. kaczy głos
23. nacja w Tajlandii
24. pilastry
25. sztuczna skóra
26. ze znaną stadniną
27. surogat
28. rodnik organiczny
29. pierścień z herbem
30. lewy dopływ Odry
31. obelisk wyciosany z jednej bryły
32. odraza, obrzydzenie
33. włoski port nad Adriatykiem w pobliżu San Marino
34. wstręt
35. najlepszy z tonikiem
36. starożytne miasto jońskie
37. Stojan, bułgarski grafik i malarz
38. dekret cesarski
39. miejsce klęski Hannibala
40. napisał „Imię Róży"
41. sowizdrzał
42. ponoć uświęca środki
43. niższy od sopranu
44. himalajska „koza".

Poziomo:
45. wdzięk, powab
46. rodzaj gipsu do wyrobu przedmiotów ozdobnych
47. wyspa w Indonezji
48. żądlący owad
49. ... za wet
50. zagadkowe pytania
51. muszla klozetowa
52. Thomas, ang. pisarz z XVI w.
53. obrotową jest np. stożek
54. graniczny dopływ Odry
55. legendarny król celtów
56. cel je uświęca
57. matka Zeusa, Hadesa, Posejdona, Hery, Demeter, Hestii
58. razy, uderzenia
59. reguluje procesy życiowe
60. drogi życia
61. nowela Włodzimierza Perzyńskiego
62. największa ropucha
63. nierządnica
64. miasto w Zimbabwe
65. ze stolicą w Quito
66. tysiąc miliardów
67. skaleczenie
68. chorobowy zespół
69. akt przyjścia na świat
70. klapy żakietu
71. miasto w USA w stanie Oklahoma
72. wystąpienie rzeki z brzegów
73. burczenie
74. Grzegorz, aktor
75. mały i nieznośny
76. popularny wybielacz
77. prowincja w RPA z Durbanem
78. piwnica statku
79. kannnejski bóg suszy
80. Elżbieta
81. świętuje 5 V
82. kontynent
83. ciężarówka z Czech
84. dygresja, uwaga.

PODPOWIEDŹ: AMIZA, ENID, ERIE, KYD, LAE, YAMDENA.

Rozwiązanie krzyżówki dla dorosłych: Przypadek jest najlepszym detektywem

Marzanna Kur, Feliks Bąk, Jan Mazurek, Małgorzata Woźniak, Elżbieta Antolak, Kamila Zawierucha, Henryk Poncak, Maria Kloch, Halina Majka, Grażyna Pińkowska, Cecylia Furmańczyk, Mariusz Maszyna, Krystyna Libor-Sokołowska, Agnieszka Skowrońska, Oliwia Feliksiak

Zwycięzcy prenumeraty: Oliwia Feliksiak, Henryk Poncak

GAZETY dla zwycięzców losowania do odebrania w redakcji, ul. Boh. Warszawy 7a

KUPON

Imię i nazwisko ..... tel. .....

ROZWIĄZANIE .....

Kupon wraz z rozwiązaniem należy dostarczyć do redakcji. Spośród nadesłanych kuponów zostanie wylosowana nagroda ufundowana przez Wydawnictwo.

eprasa.pl f428460b62

Ligi startują już w ten weekend

Kiedy zagrają drużyny Pomorzanina?

Znane są już terminarze meczowe dwóch drużyn MKS Pomorzanin 1964 Nowogard w nadchodzącej wielkimi krokami rundzie wiosennej sezonu 2023/2024.

Mecze naszych drużyn tradycyjnie odbywać się będą na Stadionie Miejskim w Nowogardzie przy ul. Wojska Polskiego 41. Spotkania o mistrzostwo Grupy 1 B klasy rozgrywane będą zgodnie z terminarzem ZZPN w Szczecinie. W przypadku spotkań rozgrywanych na własnym boisku, to od kierownictwa MKS Pomorzanin zależał dokładny termin rozegrania spotkania. Jak wynika z harmonogramu spotkań, wznowienie rozgrywek B-klasy dojdzie już w ten weekend. Rozkład przedstawia się następująco:

1) 2024-04-06 godz. 1400 POMORZANIN 1964 - ZNICZ Wysoka Kamieńska
2) 2024-04-20 godz. 1400 POMORZANIN 1964 - INA II Goleniów
3) 2024-05-18 godz. 1400 POMORZANIN 1964 - SOWIANKA Sowno
4) 2024-06-01 godz. 1400 POMORZANIN 1964 - SUS TRAVEL ORZEŁ Mrzeżyno
5) 2024-06-09 godz. 1600 POMORZANIN 1964 - BAŁTYK Gostyń

Mecze w nadchodzącej rundzie rozgrywać będą również juniorzy. Prezes MKS Pomorzanin Marcin Syfert poinformował również o terminach spotkań młodzieżowej drużyny występującej w II lidze okręgowej A1 Junior Grupa 3. Tutaj również do pierwszego spotkania dojdzie już w ten weekend:

1) 2024-04-06 godz. 1000 POMORZANIN 1964 - DĄBROVIA Stara Dąbrowa
2) 2024-04-14 godz. 1000 POMORZANIN 1964 - ŚWIATOWID 63 Łobez
3) 2024-05-11 godz. 1000 POMORZANIN 1964 - PIAST Chociwel
4) 2024-06-02 godz. 1000 POMORZANIN 1964 – SPÓJNIA Świdwin

Przypomnijmy, drużyna seniorów Pomorzanina obecnie znajduje się an drugiej pozycji w tabeli B-klasy i ustępuje na trzy punkty zespołowi Iny II Goleniów. *psa*

AMP na turnieju w Kamieniu Pomorskim

W silnym gronie wygrali podium

Jeszcze w trakcie przedświątecznego weekendu drużyna rocznika 2015 Akademii Młodego Piłkarza miała przyjemność wziąć udział w turnieju „Gryfuś Cup".

Turniej został zorganizowany przez Akademię Piłkarską Gryf Kamień Pomorski. Na turnieju wystąpiło w sumie aż dziewięć drużyn wystawionych przez takie kluby jak: Akademia Piłkarska Bolluś Szczecin, Akademia Piłkarska Gryf Kamień Pomorski, Mewa Resko, Akademia Piłkarska Kotwica Kołobrzeg, Sparta Gryfice, Pogoń Szczecin, Football Schools-Szczecin oraz AMP Nowogard. - Nasi zawodnicy tego dnia spisali się znakomicie i zajęli drugie miejsce w turnieju! Olek Kucharski zdobył nagrodę najlepszego bramkarza turnieju, Marcel Szymczyk oraz Kuba Klimczak najbardziej wyróżniającymi się zawodnikami w drużynie – informują trenerzy AMP. W trakcie turnieju w kamieniu Pomorskim AMP reprezentowali: Kuba Klimczak, Olek Kucharski, Marcel Gajda, Marcel Szymczyk, Maksymilian Nadolski, Tymek Plackowiak, Julek Górczewski, Olek Kolanek. Trenerem zespołu jest Nikodem Woźniak.

Red, Foto. AMP

REKLAMA

USŁUGI BUDOWLANE
PIT-BUD
Piotr Kudliński
- docieplenia
- murowanie
- prace glazurnicze
- usługi elektryczne
- klimatyzacje
- kompleksowe wykończenia budynków
Tel. 609 309 048

REKLAMA

Zatrudnię opiekunkę
(może być z Ukrainy)
do starszej Pani.
TEL. 509 411 799

REKLAMA

PUTS Daniel Zając
USŁUGI TRANSPORTOWE:
- Czarnoziem
- ziemia torfowa
- Piasek, żwir, itp.
WYNAJEM KONTENERÓW
- Śmieci budow. i gruz
Tel. 667 146 793
TRANSPORT NISKOPODWOZIOWY
USŁUGI KOPARKO-ŁADOWARKA
WYWROTKA HDS

Zatrudnię kierowce kat.B
kurier rejon Nowogard
Atrakcyjne warunki finansowe
Tel: 505-122-032

Przyjmę pomocnika montażystę mebli i kierowcę dostawcę z prawem jazdy kat. B
zarobki 5500-8000 zł na rękę
wyjazdy za granicę z noclegiem
tel. 781 060 250

Unieważniamy kredyty frankowe (CHF)
Odzyskujemy nadpłacony kapitał
Darmowa analiza umowy kredytowej
Zadzwoń:
503617739 519831493

GABINET ORTOPEDYCZNY
lek. med. Mariusz Piwowarski
specjalist ortopedii i traumatologii narządu ruchu
Tel. 600 397 039 • Przyjmuje wtorki po godz. 16.00
ul. Boh. Warszawy 4b • 72-200 Nowogard

USŁUGI ŁADOWARKĄ
ŁYŻKA I WIDŁY
rozładunek i załadunek palet i towarów sypkich
tel. 787 809 825

Zapraszam na szeroki zakres MASAŻY
do gabinetu przy ul. Boh. Warszawy 5.
Pierwszy masaż w promocyjnej cenie.
Tel. 603 281 052

PŁYTKI CHRO-BUD
TEL. 603 804 259
KOMPLEKSOWE REMONTY ŁAZIENEK
WYKOŃCZENIA WNĘTRZ
HYDRAULIKA - ELEKTRYKA

POLSKI WĘGIEL
UWZGLĘDNIAMY KARTY SENIORA I DUŻEJ RODZINY
WĘGIEL - KOKS - EKOGROSZEK - PELET luzem i workowany)
WYSOKA JAKOŚĆ TRANSPORT
PPHU „ELS"
SKŁAD OPAŁU
NOWOGARD, UL. BOH. WARSZAWY 34
TEL. 91 39 20 821, KOM. 512 335 114

WARSZTAT SAMOCHODOWY
Profesjonalna naprawa od A do Z
OSOBOWE i BUSY
ŚCIEŻKA DIAGNOSTYCZNA
serwisy okresowe • klimatyzacja
wymiana opon • wymiana rozrządów
diagnostyka komputerowa
SZYBY SAMOCHODOWE
ul. NADTOROWA 12 • Nowogard
tel. 91 39 27 101 • kom. 601 860 716 • 601 897 368

eprasa.pl f428460b62

Przedsiębiorstwo
Usług Wodnych i Sanitarnych sp. z o.o.
ul. 3 Maja 14/2, 72-200 Nowogard
tel. 91 392 07 11, 91 392 07 17

Zaopatrzenie w wodę i odbiór ścieków

Badania wody i ścieków

Wywóz nieczystości ciekłych

Czyszczenie i udrażnianie kanalizacji wraz z wywozem osadów ściekowych

Roboty inżynieryjno-budowlane

91 392 07 11 wew.101,102

POGOTOWIE WODNO-KANALIZACYJNE - 994

Kompletna usługa sprzętu komputerowego

1. czyszczenie kompletne skrzynki komputerowej
2. porządkowanie okablowania wewnątrz komputera
3. Deinstalacja systemu Windows wraz ze sterownikami całego komputera
4. Diagnoza Komputerowa
5. Wymiana past termoprzewodzących na procesorach i kartach graficznych
6. Składanie od zera komputerów do gier bądź prac biurowych
7. Wymiana podzespołów komputerowych
8. Doradztwo odnośnie całego sprzętu komputerowego w przypadku np. złożenie nowego komputera w rozsądnej cenie
9. Dojazd do klienta
10. 100% Satysfakcji

To samo tyczy się również laptopów

W razie pytań proszę o kontakt
kom: **786 873 311**
mail: **kamiliwan6@gmail.com**

ROZKŁAD JAZDY BUSÓW

Rozkład jazdy busy Adam Fedeńczak ważny od 27.03.2024r.

Nowogard-Goleniów-Szczecin
05:15D 5:50D 06:17D 08:00E 08:35D 09:15D 10:05D 12:05E 12:55D 13:20D 14:18D 16:15E,7

Szczecin-Goleniów-Nowogard
06:35D 07:30D 08:00D 09:30 E 10:40D 11:40D 12:25D 13:50E 14:50D 15:10D 16:05D 18:05E7

Resko-Nowogard-Szczecin
7:15 E 15:35 E,7

Szczecin-Goleniów-Resko
13:50E 18:05E,7

Goleniów-Szczecin
05:42D 6:17D 6:44D 8:27E 9:02D 9:42D 10:32D 12:32E 13:22D 13:47D 14:45D 16:42E,7

Goleniów-Nowogard
7:21D 8:16D 8:45D 10:16E 11:26D 12:26D 13:12D 14:35E 15:37D 15:57D 16:51D 18:50E,7

Nowogard-Resko
06:30S 15:10E 15:30S 19:18E,7
Nowogard 6:35D - Radowo 7:01D - Łobez
Łobez -15:25D Radowo 16:08 D - Nowogard

Stargard-Nowogard
09:00D 12:30D 14:55D
Nowogard-Stargard
06:50D 11:00D 13:40D

D- busy kursują od poniedziałku do piątku oprócz świat
E- busy kursuj od poniedziałku do soboty
7-busy kursują od poniedziałku do niedzieli
S-kursuje w dni nauki szkolnej

Rozkłady Przewozy Osobowe Magdalena i Tomasz Fedeńczak

Nowogard- Szczecin 7:10, 11:15, 15:05
Szczecin-Nowogard 9:10, 13:15, 17:10
Nowogard-Stargard 5:20, 6:00, 6:35, 8:10
Stargard-Nowogard 15:20, 15:55, 17:20

PRZEWÓZ OSÓB - ROMAN BIŃCZYK

Nowogard-Dobra Now.-Łobez 7.40
Łobez-Dobra Now.-Nowogard 11.35

Rozkład jazdy PKP

NOWOGARD

10 XII 2023 – 9 III 2024

Dodatkowe informacje o pociągach znajdują się na szczegółowym rozkładzie jazdy „Odjazdy".

Aktualizacja wg stanu na 1 XII 2023

Kierunek *Direction*	Odjazdy *Departures*
Gryfice	PR-R 2 6:32 1); PR-R 7:40 2); PR-R 2 7:40 3); PR-R 10:28 4); PR-R 2 10:28 5); PR-R 12:11 6); PR-R 2 12:11 7); PR-R 13:17 8); PR-R 2 13:17 9); PR-R 2 14:24 10); PR-R 15:43 6); PR-R 2 15:43 7); PR-R 17:23 11); PR-R 2 17:23 12); PR-R 19:54 6); PR-R 2 19:54 7); PR-R 21:40 13); PR-R 22:09 14); PR-R 2 22:09 15); PR-R 23:04 16); PR-R 2 23:04 17)
Kołobrzeg	PR-R 2 6:32 1); PR-R 7:40 2); PR-R 2 7:40 3); PR-R 10:28 4); PR-R 2 10:28 5); PR-R 12:11 6); PR-R 2 12:11 7); PR-R 13:17 8); PR-R 2 13:17 9); PR-R 15:43 6); PR-R 2 15:43 7); PR-R 17:23 11); PR-R 2 17:23 12); PR-R 19:54 6); PR-R 2 19:54 7); PR-R 21:40 13); PR-R 22:09 14); PR-R 2 22:09 15); PR-R 23:04 16); PR-R 2 23:04 17)
Koszalin	PR-R 7:40 2); PR-R 2 7:40 3); PR-R 12:11 18); PR-R 2 12:11 19); PR-R 15:43 6); PR-R 2 15:43 7)
Port Lotniczy Szczecin Goleniów	PR-R 9:19 6); PR-R 2 9:19 7); PR-R 13:16 20); PR-R 1 13:16 21); PR-R 15:01 8); PR-R 2 15:01 22); PR-R 20:36 6); PR-R 2 20:36 7)
Słupsk	PR-R 12:11 18); PR-R 2 12:11 19)
Szczecin Dąbie	PR-R 1 4:05 1); PR-R 5:27 2); PR-R 2 5:27 3); PR-R 7:39 6); PR-R 1 7:39 7); PR-R 9:19 6); PR-R 2 9:19 7); PR-R 11:03 2); PR-R 2 11:03 3); PR-R 13:16 20); PR-R 1 13:16 21); PR-R 15:01 8); PR-R 2 15:01 22); PR-R 1 15:44 10); PR-R 17:22 6); PR-R 1 17:22 7); PR-R 18:12 23); PR-R 2 18:12 24); PR-R 1 18:31 10); PR-R 20:36 6); PR-R 2 20:36 7)
Szczecin Główny	PR-R 1 4:05 1); PR-R 5:27 2); PR-R 2 5:27 3); PR-R 7:39 6); PR-R 1 7:39 7); PR-R 9:19 6); PR-R 2 9:19 7); PR-R 11:03 2); PR-R 2 11:03 3); PR-R 13:16 20); PR-R 1 13:16 21); PR-R 15:01 8); PR-R 2 15:01 22); PR-R 1 15:44 10); PR-R 17:22 6); PR-R 1 17:22 7); PR-R 18:12 23); PR-R 2 18:12 24); PR-R 1 18:31 10); PR-R 20:36 6); PR-R 2 20:36 7)

objaśnienia skrótów / abbreviations
1) kursuje 11-22 XII ①-⑤; 2 I-8 III ①-⑤;
2) kursuje 2 I-9 III ①-⑥ ∅ 6 I;
3) kursuje 11-23 XII ①-⑥; 27-30 XII;
4) kursuje 6 I-9 III ⑥⑦;
5) kursuje 10-24 XII ⑥⑦; 25-26 XII; 30 XII-1 I;
6) kursuje 2 I-9 III;
7) kursuje 10 XII-1 I;
8) kursuje 2 I-8 III ①-⑤⑦;
9) kursuje 10-31 XII ①-⑤⑦ ∅ 25-26 XII;
10) kursuje 20-22 XII; 1 I;
11) kursuje 2 I-8 III ①-⑤;
12) kursuje 11-22 XII ①-⑤; 27-29 XII;
13) kursuje 8 I-9 III;
14) kursuje 1-7 I;
15) kursuje 10-30 XII ∅ 24-25 XII;
16) kursuje 5 I-8 III ⑤;
17) kursuje 15-29 XII ⑤;
18) kursuje 2 I-9 III ①-⑥;
19) kursuje 11 XII-1 I ①-⑥;
20) kursuje 2 I-9 III ∅ 6 I;
21) kursuje 10-24 XII; 27-31 XII;
22) kursuje 10-29 XII ∅ 16 XII, 23-26 XII;
23) kursuje 7 I-3 III ⑦;
24) kursuje 10 XII; 17 XII; 1 I;
∅ oprócz / except / окрім
① w poniedziałki / Mondays / по понеділках
⑤ w piątki / Fridays / по п'ятницях
⑥ w soboty / Saturdays / по суботах
⑦ w niedziele / Sundays / по неділях

Numery alarmowe

Policja	- 997, 112
Policja Nowogard	- 91 57 92 316
Straż pożarna	- 998
Straż Pożarna Nowogard	- 91 39 20 118
Pogotowie ratunkowe	- 999
Stacja Pogotowia Ratunkowego w Nowogardzie	- 91 43 26 103
Pogotowie gazowe	- 992
Pogotowie energetyczne	- 991
Pogotowie wodn.-kanal. (PUWiS)	- 91 392 07 11; 994
Nocna i Świąteczna Opieka Zdrowotna	- 91 39 78 430; 609 361 999; 665 283 928

Przychodnie - poradnie

Szpital - centrala	- 91 392 13 56
Praxis - SZOZ	- 91 392 07 87
Praxis - Centrum okulistyczno-optyczne	- 91 39 27 272
POZ Przychodnia przyszpitalna	- 91 392 18 00; 91 392 18 06
Medyk	- 91 392 29 21
PRAXIS 2 - M. Drobińska	- 91 392 59 43
NZOZ "Sanus"	- 91 392 69 60
NZOZ "Pro-med"	- 91 392 67 40
NZOZ "Leks"	- 91 392 25 25
	- 91 392 68 25
NZOZ "Baby-med"	- 91 885 44 25
Mardent - gabinety lekarskie	- 91 392 26 33

Rozkład jazdy komunikacji miejskiej

OS. BEMA – UL. KOŚCIUSZKI 36 - UL. RADOSŁAWA

LP	Dworce i przystanki	TAM	TAM	TAM	TAM	TAM	TAM	TAM	TAM	TAM	TAM	TAM
		E, F	E, F	E, F	E, F	E, F	E, F	E, F	E, F	D	D	D
1	**Osiedle Bema**	5:30	6:05	7:00	8:05	11:15	12:20	13:30	14:55	15:55	16:55	17:45
2	ul. Bema 1	5:31	6:07	7:02	8:07	11:17	12:22	13:32	14:57	15:57	16:57	17:47
3	ul. Armii Krajowej 17	5:33	6:09	7:04	8:09	11:19	12:24	13:34	14:59	15:59	16:59	17:49
4	ul. Kościuszki 36	5:34	6:11	7:06	8:11	11:21	12:26	13:36	15:01	16:01	17:01	17:51
5	ul. Romualda Traugutta	5:36	6:12	7:07	8:12	11:22	12:27	13:37	15:02	16:02	17:02	17:52
6	ul. Wojska Polskiego 4	5:37	6:13	7:08	8:13	11:23	12:28	13:38	15:03	16:03	17:03	17:53
7	ul. Kościelna	5:38	6:14	7:09	8:14	11:24	12:29	13:39	15:04	16:04	17:04	17:54
8	**Dworzec PKS**	5:40	6:17	7:12	8:17	11:27	12:32	13:42	15:07	16:07	17:07	17:57
9	ul. 3 Maja	<	<	7:14	8:19	<	12:34	<	<	16:09	<	<
10	ul. Bankowa	5:41	6:18	7:16	8:21	11:28	12:36	13:43	15:08	16:11	17:08	17:58
11	ul. 15 Lutego	5:42	6:20	7:18	8:23	11:30	12:38	13:45	15:10	16:13	17:10	18:00
12	ul. Żeromskiego SP2	5:43	6:21	7:19	8:24	11:31	12:39	13:46	15:11	16:14	17:11	18:01
13	ul. Poniatowskiego	<	6:23	<	<	<	12:41	13:48	15:13	16:16	17:13	<
14	ul. Żeromskiego	5:44	6:24	7:20	8:25	11:32	12:42	13:49	15:14	16:17	17:14	18:02
15	ul. Boh. Warszawy „Szkoła"	5:45	6:25	7:21	8:26	11:33	12:43	13:50	15:15	16:18	17:15	18:03
16	ul. Boh. Warszawy „POM"	5:46	6:26	7:22	8:27	11:34	12:44	13:51	15:16	16:19	17:16	18:04
17	**ul. Radosława**	5:47	6:27	7:23	8:28	11:35	12:45	13:52	15:17	16:20	17:17	18:05

UL. RADOSŁAWA – UL. KOŚCIUSZKI 36 – OS. BEMA

LP	Dworce i przystanki	POW	POW	POW	POW	POW	POW	POW	POW	POW	POW	POW
		E, F	E, F	E, F	E, F	E, F	E, F	E, F	E, F	D	D	D
1	**ul. Radosława**	5:47	6:30	7:27	8:33	11:50	12:50	14:30	15:25	16:25	17:25	18:05
2	ul.Boh.Warszawy „GS"	5:48	6:31	7:28	8:34	11:51	12:51	14:31	15:26	16:26	17:26	18:06
3	ul.Boh.Warszawy „ZS ORLIK"	<	<	7:30	8:36	<	12:53	<	<	<	<	<
4	ul. Boh. Warszawy 7	5:50	6:33	7:32	8:38	11:53	12:55	14:33	15:28	16:28	17:28	18:08
5	ul. Poniatowskiego	<	6:36	7:35	8:41	11:56	12:58	<	15:31	16:31	17:31	<
6	ul. 700 Lecia	5:51	6:38	7:37	8:43	11:58	13:00	14:34	15:33	16:33	17:33	18:09
7	ul. 5-go Marca	5:53	6:40	7:39	8:45	12:00	13:02	14:36	15:35	16:35	17:35	18:11
8	ul. Kościuszki 36	5:55	6:42	7:41	8:47	12:02	13:04	14:38	15:37	16:37	17:37	18:13
9	ul. Romualda Traugutta	5:56	6:43	7:42	8:48	12:03	13:05	14:39	15:38	16:38	17:38	18:14
10	ul. Wojska Polskiego 4	5:57	6:44	7:43	8:49	12:04	13:06	14:40	15:39	16:39	17:39	18:15
11	ul. Armii Krajowej 46	5:58	6:45	7:44	8:50	12:05	13:07	14:41	15:40	16:40	17:40	18:16
12	ul. Armii Krajowej 29	5:59	6:46	7:45	8:51	12:06	13:08	14:42	15:41	16:41	17:41	18:17
13	ul. Bema 9	6:00	6:47	7:46	8:52	12:07	13:09	14:43	15:42	16:42	17:42	18:18
14	**Osiedle Bema**	6:02	6:49	7:48	8:54	12:09	13:11	14:45	15:44	16:44	17:44	18:20

OS. BEMA - UL. KOŚCIUSZKI 36 - DWORZEC PKS

LP	Dworce i przystanki	TAM
		E, F
1	**Osiedle Bema**	8:59
2	ul. Bema 1	9:00
3	ul. Armii Krajowej 17	9:02
4	ul. Kościuszki 36	9:03
5	ul. Romualda Traugu	9:05
6	ul. Wojska Polskiego	9:06
7	ul. Kościelna	9:07
8	**Dworzec PKS**	9:09

DWORZEC PKS - UL. WOJ. POLSKIEGO 4 - OS. BEMA

LP	Dworce i przystanki	TAM
		E, F
1	**Dworzec PKS**	10:50
2	ul. 3 Maja	10:52
3	ul. Bankowa	10:54
4	ul. 5-go Marca	10:56
5	ul. Kościuszki 36	10:58
6	ul. Romualda Traugutta	10:59
7	ul. Wojska Polskiego 4	11:00
8	ul. Armii Krajowej 46	11:01
9	ul. Armii Krajowej 29	11:02
10	ul. Bema 9	11:03
11	**Osiedle Bema**	11:05

OBJAŚNIENIA:

D - kursuje od poniedziałku do piątku oprócz świąt
E - kursuje od poniedziałku do soboty oprócz świąt
F - kursuje dnia 1 listopada i 24 grudnia
< - nie zatrzymuje się

Dziennik Nowogardzki ukazuje się we wtorki i piątki na terenie gmin: Nowogard, Osina. Redakcja: Przemysław Saja *redaktor naczelny* - ***tel. 501 294 118***, **Piotr Słomski, Paweł Słomski** *redaktor techniczny*
Adres redakcji: 72-200 Nowogard, ul. Boh. Warszawy 7A, Tel. 91 392 21 65, Tel. /fax 91 392 50 87; e-mail: dziennik@dzienniknowogardzki.pl. Wydawca: DJ Media sp. z o.o. *Redakcja nie odpowiada za treść reklam i ogłoszeń, zastrzega sobie prawo adiustacji tekstów.*

eprasa.pl f428460b62

ISSN 1897-2640

REKLAMA
karolinasb@djmedia.pl
Tel. 506 638 789

TERMINEX
Bo dom to wszystko
SALON MEBLOWY
NOWOGARD
UL. 15-LUTEGO 9B
DUŻY WYBÓR OŚWIETLENIA
DYWANÓW I TAPET
PON - PT 10-18 SOB 10-14
MEBLE OD RĘKI
DOSTAWA DO DOMU
MEBLE NA WYMIAR
91 39 20 882
www.terminex-meble.pl

Koalicja Obywatelska

MÓJ PROGRAM

Od urodzenia związany z powiatem łobeskim jako dyrygent, nauczyciel, animator kultury, manager oraz instruktor. Moją życiową pasją jest muzyka co widać w 50letnim działaniu w zachodniopomorskich orkiestrach dętych. Rozwój kultury na Pomorzu Zachodnim jest jednym z najważniejszych celów mojej działalności.

Jako osoba zaangażowana w aktywizację lokalnej społeczności, już od 29 lat z sukcesami pełnię funkcję Dyrektora Łobeskiego Domu Kultury. Aktywnie realizując wiele projektów kulturalnych, zarówno w ramach partnerstwa krajowego, jak i międzynarodowego. Dzięki mojej pasji i zaangażowaniu w Łobzie odbywały się międzynarodowe konferencje naukowe, a ja stałem się kronikarzem życia muzycznego w powiecie, za co wielokrotnie zostałem nagrodzony m.in. nagrodą Ministra Kultury w kategorii Animator Kultury

Swoim doświadczeniem muzycznym dzielę się z młodzieżą już od 16 lat, będąc Dyrygentem Młodzieżowej Łobeskiej Orkiestry Dętej, a także pełniąc rolę jurora na międzynarodowych festiwalach i konkursach.

Będąc mieszkańcem powiatu łobeskiego wiem, jak ważne jest zwrócenie szczególnej uwagi na rozwój lokalnej kultury i jej dostępności, niezbędny jest tu również rozwój lokalnej infrastruktury drogowej oraz przeciwdziałanie wykluczeniu komunikacyjnemu, co znacząco przyczynia się do rozwoju lokalnej gospodarki.

Bazując na moim dotychczasowym doświadczeniu oraz współpracy z lokalnymi społecznościami, tak samo jak do tej pory, chcę aktywnie wspierać ich rozwój, podkreślając potrzeby i proponując rozwiązania. Wiem, że wzmocnienie współpracy samorządów na wszystkich szczeblach jest tu niezbędne. Od lat swoimi działaniami łączę ludzi, a konsekwencja i systematyczność pomagają dążyć do zamierzonego celu, co w moich działaniach samorządowych będzie niezbędne.

eprasa.pl f428460b62

Rozmowa z Piotrem Słomskim kandydatem na burmistrza Nowogardu

Naszym celem będzie podniesienie rangi miasta

Kandyduje Pan na burmistrza Nowogardu z Koalicji Trzeciej Drogi PSL-Polska 2050 Szymona Hołowni. Dlaczego warto głosować na Waszą listę?

Warto oddać głos na naszą listę, ponieważ startuje z niej wielu doświadczonych działaczy, którzy cieszą się autorytetem i społecznym zaufaniem nie tylko jako samorządowcy, ale również jako przedstawiciele różnych środowisk i dziedzin życia społecznego.

Jaki jest plus startu z listy partii sprawującej władzę?

Trzecia Droga powstała w oparciu o ugrupowania parlamentarne, co powoduje, że jeśli zostaniemy wybrani, będziemy mieli bezpośredni kontakt z rządzącymi, a to – czego jestem pewien – będzie miało przełożenie na naszą skuteczność w zabieganiu o sprawy Nowogardu. O tym, jak istotne jest takie wsparcie, już zdążyliśmy się przekonać, gdy przed tygodniem do Nowogardu przyjechał wojewoda zachodniopomorski Adam Rudawski udzielając poparcia zarówno mojej osobie jako kandydatowi na burmistrza jak i wszystkim naszym kandydatom do Rady Miejskiej, Rady Powiatu oraz Sejmiku województwa.

Jakie największe bolączki widzi Pan w mieście i gminie?

Zdaje się, że największą bolączką, której skutki jako mieszkańcy wszyscy mocno odczuwamy, jest brak środków na inwestycje, które mogłyby uczynić z Nowogardu miejsce bardziej przyjazne do życia. Potrzeba jest więc stworzenia i konsekwentnego wprowadzania w życie wizji rozwoju.

Na czym wspomniana przez Pana wizja rozwoju miałaby się opierać?

Przede wszystkim konieczne jest sprowadzenie do Nowogardu inwestorów, którzy lokując u nas swoje przedsiębiorstwa nie tylko stawaliby się pracodawcą dla setek bądź nawet tysięcy ludzi, ale odprowadzane przez podmioty gospodarcze podatki stanowiłyby konkretne źródło dochodów dla budżetu gminy. By zwiększyć nasze możliwości inwestycyjne musimy także być skuteczniejsi w pozyskiwaniu środków zewnętrznych. Obecnie ta skuteczność pozostawia nadal wiele do życzenia.

Jakie inne jeszcze ma Pan w swoim programie propozycje na rozwój naszej gminy?

Swój program i jego główne punkty oparłem o wnioski, jakie wyprowadziłem z licznych rozmów z mieszkańcami, które odbywam działając w sferze publicznej od lat. A teraz konkrety. Jeśli zostanę burmistrzem, to złożę wniosek o dofinansowanie na rewitalizację naszego miejskiego targowiska. Chcę by stało się ono miejscem atrakcyjnym zarówno dla handlujących jak i lokalnych producentów żywności. Ponadto musimy zbudować w Nowogardzie basem, gdyż jesteśmy największym miastem w województwie bez takiego obiektu. Z pewnością naszym mieszkańcom ułatwiłoby życie powstanie u nas filii WORD, tak by osoby chcące zrobić prawo jazdy nie musiały już jechać w tym celu do Szczecina, Koszalina czy Barlinka. Przeprowadzimy również szczegółową analizę miejsc największej koncentracji ruchu aut w mieście, tak by wypracować optymalne rozwiązania mające na celu likwidację korków i w ten sposób udrożnienie ruchu. Osoby przyjeżdżające do naszego miasta często chwalą nasze jezioro. Ten akwen to niewątpliwie istotny walor, ale wiemy, że trzeba dokonać jego oczyszczenia, m.in. poprzez modernizację kanalizacji.

A jakie propozycje ma Pan dla ludzi młodych?

Trzeba im przede wszystkim stworzyć odpowiednie warunki do rozwoju ich talentów, dlatego jeśli zostanę burmistrzem, to stworzę cały zespół uwarunkowań zarówno tych instytucjonalnych jak i infrastrukturalnych, które pozwolą młodym ludziom w pełni odkrywać swoje zdolności i udoskonalać umiejętności.

Nie bez znaczenia pozostaje również kwestia ochrony i dobrostanu zwierząt w naszej gminie.

Dokładnie. W tym celu przedstawiciele Trzeciej Drogi spotkali się niedawno z osobami działającymi na co dzień właśnie na rzecz zwierząt. Zaczerpnęliśmy od nich niezbędne informacje w tej kwestii i w oparciu o ich ekspercką wiedzę będziemy działać w tym względzie.

Dziękuję za rozmowę

eprasa.pl f428460b62

KANDYDACI DO RADY MIASTA

OKRĘG NR 1

1 SŁOMSKI Piotr

2 KNIOŁA-AUGUSTYNIAK Eliza

3 MACHOCKI Stanisław

4 TUREK Krzysztof

5 KALICZYŃSKA Jadwiga

6 TRACZ Dominika

7 LUBERADZKI Ładysław

8 KULPA Krzysztof

9 JUSZCZYK Irena

OKRĘG NR 2

1 KUCAL Sławomir

2 BŁAŻEWICZ Iga

3 SŁOMSKI Paweł

4 TOMKÓW Łukasz

5 JACKOWIAK Jolanta

6 SZOKA Magdalena

7 GAŁKA Sylwia

8 KWIATKOWSKI Roman

9 SIWY Andrzej

OKRĘG NR 3

1 BURIAK Piotr

2 MACIĄG Ewa

3 SAJA Małgorzata

4 SOSNOWSKI Krzysztof

5 ŁUCZAK Michał

6 ŚWISTAK Mateusz

7 TROJANOWSKA Kinga

8 TRACZ Łukasz

TRZECIA DROGA

PSL

eprasa.pl f428460b62

KANDYDACI DO RADY POWIATU

KOALICYJNY KOMITET WYBORCZY TRZECIA DROGA POLSKA 2050 SZYMONA HOŁOWNI - POLSKIE STRONNICTWO LUDOWE

OKRĘG NR 2

KULINICZ
Tomasz

BORZESZKOWSKA-BURIAK
Dorota

SIMIŃSKI
Marcin

KUBICKA
Małgorzata

SANIUK
Stanisław

SOSNOWSKA
Justyna

PAŚKO
Rafał

ZIEMBA
Kazimierz

eprasa.pl f428460b62

Kandydat na Burmistrza Nowogardu

Piotr Słomski, *przewodniczący Rady Miejskiej w Nowogardzie poprzedniej kadencji. Ukończył dziennikarstwo na wydziale politologii Uniwersytetu im. Marii Curie-Skłodowskiej w Lublinie, a następnie dydaktykę języka angielskiego w Wyższej Szkole Języków Obcych w Poznaniu. Od ponad 20 lat zajmuje się czynnie dziennikarstwem, m.in. przeprowadzając wywiady ze znanymi postaciami ze świata kultury, polityki oraz życia publicznego. Włada pięcioma językami obcymi: angielskim, niemieckim, francuskim, hiszpańskim i włoskim. Od ponad 10 lat jest nauczycielem w Akademii Nauk Stosowanych w Szczecinie. Jest autorem książki „Do zobaczenia, Kasztanku!" opowiadającej o losach Sybiraków z Pomorza Zachodniego, w tym także z Nowogardu.*

Program Piotra Słomskiego

- **Budowa basenu**
- **Prawo jazdy w Nowogardzie – utworzenie terenowego oddziału WORD**
- **Poprawa kondycji finansowej gminy**
- **Zwiększenie skuteczności pozyskiwania środków zewnętrznych**
- **Reaktywacja targowiska miejskiego**
- **Wsparcie rozwoju lokalnego rolnictwa**
- **Usprawnienie miejskiej komunikacji poprzez udrożnienie ruchu samochodowego**
- **Podjęcie kompleksowych działań na rzecz przywrócenia czystości jeziora**
- **Stworzenie kuźni młodych talentów**
- **Utworzenie społecznej rady przedsiębiorców przy burmistrzu**

eprasa.pl f428460b62

Świetlice wiejskie

Wybudowaliśmy nową świetlicę w Boguszycach, Maszkowie, Wyszomierzu i Krasnołęce. Przebudowaliśmy świetlicę w Osowie, Długołęce, Wołowcu i Wierzbięcinie. Rozpoczęliśmy budowę w Bieniczkach.Trwa przygotowanie do budowy świetlicy wiejskiej w Żabowie, Kulicach i Słajsinie.

Sport i rekreacja

Wybudowaliśmy nowe boisko ze sztuczną nawierzchnią na stadionie miejskim.

Wybudowaliśmy ścieżkę dookoła jeziora wraz z oświetleniem.

Centrum miasta

Rusza przebudowa Placu Wolności w Nowogardzie - wizytówki naszego miasta

Plany na kolejną kadencję - m.in.:

- Kontynuacja prac zmierzających do rozbudowy Nowogardzkiego Domu Kultury.
- Kontynuacja prac zmierzających do budowy hali widowiskowo - sportowej przy SP2.
- Budowa dwóch rond (k. Netto oraz k. Przychodni na ul. Armii Krajowej).
- Budowa ścieżki pieszo-rowerowej do Wojcieszyna.
- Budowa nowej kanalizacji w Osowie, Czermnicy i innych sołectwach.
- Uruchomienie Domu Seniora.

Szanowni Państwo,
w kampani wyborczej wiele osób będzie obiecywało "złote góry".
Ja nie składam pustych obietnic - ja dotrzymuję słowa!

Robert Czapla

Kochamy Nowogard

Polub Roberta Czaplę

Kandydat na Burmistrza

Materiał KKW Lewica

Robert Czapla

Kandydat do Rady Miejskiej w Nowogardzie

Robert Czapla

Kandydat na Burmistrza Nowogardu

Lat 49. Wykształcenie wyższe - ekonomiczne.
Obecny Burmistrz Nowogardu, wcześniej radny dwóch kadencji, Wiceprzewodniczący Rady Miejskiej.
Doświadczenie zawodowe: 22 lata pracy na stanowiskach kierowniczych: w Nowogardzkim Domu Kultury, Powiatowym Urzędzie Pracy w Goleniowie, Akademii Morskiej w Szczecinie.

Szanowni Państwo,
Jestem mieszkańcem Gminy Nowogard od urodzenia. Tu się wychowałem, tu chodziłem do szkoły i tu, dzięki Wam, zostałem wybrany radnym dwóch kadencji i burmistrzem Nowogardu.
Prawdziwym bogactwem naszej Gminy jesteście Państwo - Mieszkańcy i dlatego warto dla Was ciężko pracować.
W ostatnich latach razem z Państwem wiele zmieniliśmy na lepsze w naszej Gminie.

Więcej miejsc pracy

Pozyskaliśmy do naszej strefy kolejnego inwestora, który tworzy 260 nowych miejsc pracy.

Pozyskaliśmy do naszej strefy ekonomicznej nowego inwestora. Efekt? Ponad 1000 nowych miejsc pracy.

Ochrona zdrowia

Wykonujemy termomodernizację starej bryły szpitala oraz laboratorium w Nowogardzie.

W celu szybszego transportu służb ratowniczych przystąpiliśmy do budowy nowego lądowiska dla śmigłowców Lotniczego Pogotowia Ratunkowego

Kochamy Nowogard

Polub Roberta Czaplę

Oświata

Wykonaliśmy termomodernizację budynku Szkoły Podstawowej nr 2 w Nowogardzie

Wykonaliśmy kompleksową termomodernizację budynku Przedszkola przy ul. Żeromskiego.

W Strzelewie pozyskaliśmy pieniądze na budowę hali sportowej ze strzelnicą.

Wykonaliśmy kompleksową modernizację sali sportowej przy Szkole Podstawowej nr 1.

Bezpieczeństwo

Współfinansowaliśmy zakup 4. nowych radiowozów dla nowogardzkich policjantów.

Współfinansowaliśmy zakup nowych wozów strażackich dla OSP Osowo i OSP Wyszomierz.

Drogi

Wykonaliśmy przebudowę ul. Żeromskiego w Nowogardzie. Był to ostatni etap robót.

Wykonaliśmy przebudowę łącznika ul. Dworcowej wraz z podziemną infrastrukturą.

eprasa.pl f428460b62

Okręg 1

Kandydaci do Rady Miejskiej w Nowogardzie

SERCE MAM PO LEWEJ

1 Wojciech **Włodarczyk**

2 Paweł **Lembas**

3 Jolanta **Bąk**

4 Dawid **Jurczyk**

5 Anna **Jabłońska**

6 Dorota **Banasik**

7 Mateusz **Zaremba**

8 Celina **Chłopek**

9 Ariel **Urbanek**

Robert Czapla

Materiał KKW Lewica

LEWICA

Kochamy Nowogard

Kandydat na Burmistrza Nowogardu

Okręg 2

Kandydaci do Rady Miejskiej w Nowogardzie

SERCE MAM PO LEWEJ

1 Robert **Czapla**

2 Marcin **Wolny**

3 Marcela **Szmyt-Lechowicz**

4 Krzysztof **Bosiacki**

5 Żaneta **Jakubowska**

6 Ewa **Żylak**

7 Krzysztof **Saniuk**

8 Katarzyna **Falkowska-Simińska**

9 Andrzej **Szafran**

Robert Czapla

Materiał KKW Lewica

LEWICA

Kochamy Nowogard

Kandydat na Burmistrza Nowogardu

eprasa.pl f428460b62

Okręg 3

Kandydaci do Rady Miejskiej w Nowogardzie

SERCE MAM PO LEWEJ

1 Jacek **Jankowski**

2 Jerzy **Kubicki**

3 Jolanta **Bednarek**

4 Andrzelika **Saja-Idziak**

5 Monika **Turek**

6 Damian **Kisiel**

7 Adam **Orpel**

8 Agnieszka **Paradowska**

9 Mariusz **Głąbecki**

Robert Czapla

Materiał KKW Lewica

LEWICA

Kochamy Nowogard

Kandydat na Burmistrza Nowogardu

Powiat

Kandydaci do Rady Powiatu w Goleniowie

SERCE MAM PO LEWEJ

1 Kazimierz **Lembas**

2 Aneta **Wysoszyńska**

3 Anna **Łysiak**

4 Jarosław **Koladyński**

5 Krzysztof **Borowski**

6 Lilla **Kaźmierowska**

7 Artur **Konior**

8 Sebastian **Furmańczyk**

Robert Czapla

Materiał KKW Lewica

LEWICA

Kochamy Nowogard

Kandydat na Burmistrza Nowogardu

eprasa.pl f428460b62

Stanowisko Wspólnego Nowogardu

Obietnice czy konkrety

Zbliżające się wybory samorządowe to po raz kolejny dla nas wszystkich czas ważnej decyzji kogo obdarzyć naszym zaufaniem i powierzyć swój głos na najbliższe lata.

Najważniejszym wyborem jak wiemy jest ten kto ma kierować nasza gmina i dbać o jej dalszy rozwój czyli wybory burmistrza Nowogardu.

Jak co wybory stajemy przed dylematem czy powierzyć to stanowisko obecnemu włodarzowi czy może powinien to być ktoś nowy. Podejmując te decyzje powinniśmy uwzględnić kilka bardzo ważnych argumentów:

1. Doświadczenie - mamy tutaj wybór pomiędzy obecnym burmistrzem, którego obiektywnie oceniając jest najbardziej doświadczonym kandydatem ze wszystkich startujących. To właśnie doświadczenie i wiedza jest tutaj decydującym argumentem. Gmina musi działać i realizować swoje zadania więc obecny burmistrz dzień po wyborach wróci do pracy. Nie będzie się musiał uczyć, wdrażać ani być zależny od osób trzecich.

2. Sukcesy - jeśli zestawimy dokonania obecnego burmistrza i jego oponentów to również tutaj sprawa wydaje się jasna. Mnóstwo zrealizowanych inwestycji, działań. Nowe miejsca pracy w strefie ekonomicznej, świetlice, place zabaw, drogi, chodniki, boisko. Biorąc pod uwagę brak większości w radzie miejskiej jest to dokonanie godne podkreślenia.

   I tak np. jego kontrkandydat w wyborach będąc liderem rządzącej większości w radzie miejskiej wiec mającej wiele możliwości działania nie był w stanie pokazać swojej skuteczności dlatego ten punkt również przemawia za Robertem Czapla.

3. Pozyskiwanie środków zewnętrznych - tak wiele się o tym mówi . Słyszymy że Nowogard nie wykorzystuje szansy, że nie mamy wsparcia. Opozycji prawo jest krytykować ale nie wprowadzać mieszkańców w błąd . Ponieważ w konfrontacji z faktami wygląda to zupełnie inaczej. Ponad 100 mln złotych pozyskanych środków w tej kadencji, ogrom inwestycji których nie sposób nie zauważyć. W dużej mierze skuteczność ich pozyskania zależy od doświadczenia. Ale pamiętajmy, że Polska otrzymało ogromny zastrzyk gotówki z Unii Europejskiej i to ile tych pieniędzy otrzyma gmina Nowogard zależeć będzie od skuteczności działania a przede wszystkim przełożenia kandydata na politykę ogólnokrajową. Jest to kluczowa sprawa i warto zwrócić uwagę, że zdecydowanie przemawia za obecnym burmistrzem.

Musimy więc odpowiedzieć sobie na pytania : czy chcemy burmistrza który obiecuje wszystkim wszystko bez pokrycia czy burmistrza skutecznego w działaniu, którego dokonania możemy podsumować i ocenić.

Czy chcemy np. - jak w przypadku jednego z kontr-kandydatów - pseudo celebryty internetowego promującego swoją osobę na działaniach nie związanych z pracą na rzecz gminy, czy chcemy doświadczonego gospodarza.

Czy chcemy dokończenia kluczowych inwestycji i pozyskania kolejnych milionów dla Nowogardu czy chaosu.

Odpowiedź wydaje się być prosta. To obecny burmistrz spełnia te wszystkie kryteria.

Wspólny Nowogard

eprasa.pl f428460b62

KWW PN - lista nr 14

NASI KANDYDACI DO RADY MIASTA
OKRĘG NR 1

Stanisław
WIŚNIEWSKI

Tadeusz
ŁUKASZEWICZ

Brygida
ŚMIGIEL

Marian
SUDOMIERSKI

Zofia
CZERNIAKOWSKA

Marek
KRZYWANIA

NASI KANDYDACI DO RADY MIASTA
OKRĘG NR 2

Mirosław
BEREZOWSKI

Zofia
PILARZ

Tomasz
KWIATKOWSKI

Mirosław
SOKOŁOWSKI

Irena
BURAK

Wiesław
KURLAPSKI

Grażyna
RYNKIEWICZ

KWW PN

NASI KANDYDACI DO RADY MIASTA OKRĘG NR 3

Małgorzata
STAŃCZYK

Dariusz
OLEJNIK

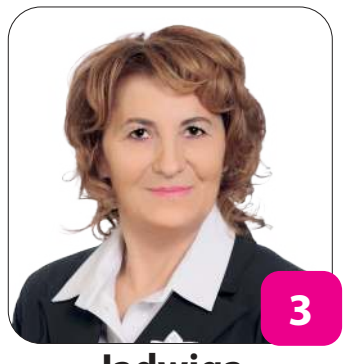

Jadwiga
KOPCIUCH

Adam Ryszard
ŻYWICA

Danuta Janina
BŁAŻEJEWSKA

Patriotyczny Nowogard

Będziemy zabiegać:

- *O przejęcie przez gminę Nowogard dróg z zasobu Krajowego Ośrodka Wsparcia Rolnictwa w miejscowościach (Wierzbięcin, Kulice Osowo)*
- *Monitoring miasta dla zwiększenia bezpieczeństwa mieszkańców*
- *Darmowa komunikacja na terenie całej gminy Nowogard*

eprasa.pl f428460b62

Mirosław Berezowski Kandydat na Burmistrza Nowogardu

ZADBAMY O LEPSZĄ OPIEKĘ ZWIERZĄT

Nazywam się Mirosław Berezowski.
Urodziłem się w Nowogardzie
i z zawodu jestem lekarzem weterynarii,
który od 40 lat pracuje na terenie
naszego miasta i gminy.

GŁOSUJ
NA PIERWSZEGO
MIROSŁAWA
BEREZOWSKIEGO

1

NASZA DRUŻYNA DO POWIATU - KWW PN - lista nr 12

2

Sławomir Marcinkiewicz

3

Ryszard Majdziński

4

Krystyna Oświęcimska

5

Edward Gibki

6

Eugeniusz Korneluk

7

Marzena Szwabowicz

1

Magdalena Zarębska-Kulesza

Kandydatka do Rady Powiatu

eprasa.pl f428460b62

KWW PN

Patriotyczny Nowogard

LISTA NR 14

Stanisław Pietrzykowski pełnomocnik wyborczy KWW Patriotyczny Nowogard i honorowy członek komitetu założycielskiego

Jezioro, to niewykorzystany potencjał naszego miasta

1. Żagle powinny wrócić na Jezioro Nowogardzkie, to sport dla starszych i młodszych

2. Będziemy popierać wszystkie starania prowadzące do oczyszczenia jeziora i przywrócenia go jako miejsca odpoczynku dla wszystkich mieszkańców naszego miasta i gminy

3. Domki nad jeziorem mają spełniać swoją rolę

4. Będziemy zabiegać o pomost wykonany w solidnej konstrukcji

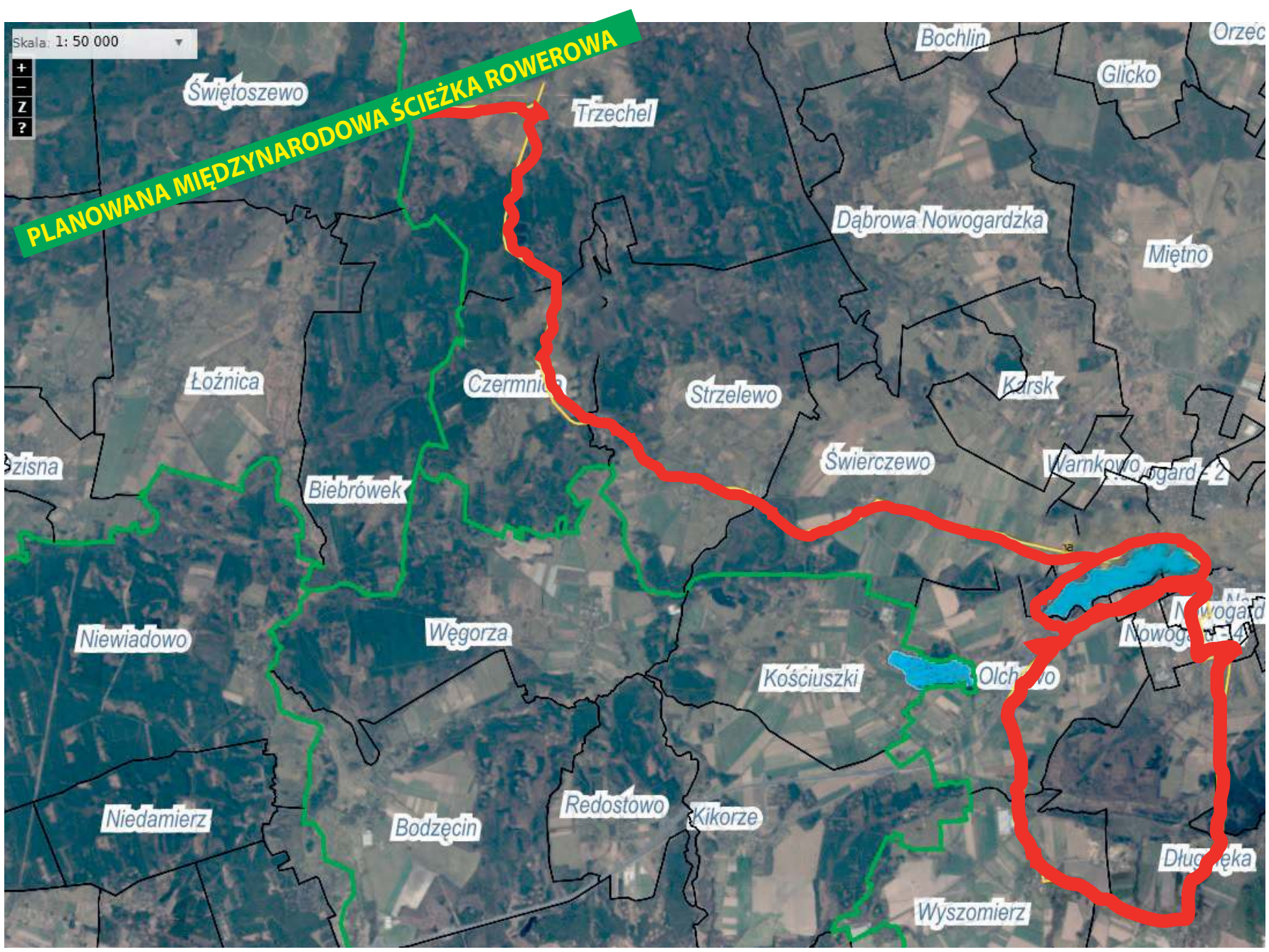

Rekreacja i sport są bardzo ważne w życiu każdego człowieka.

Będziemy zabiegać, aby powstały dwie ścieżki rowerowe. Pierwsza, która połączy ścieżkę wokół jeziora przez Wyszomierz, Długołękę i z powrotem do Nowogardu.

Druga ścieżka z nad naszego jeziora do planowanej Międzynarodowej ścieżki rowerowej.

eprasa.pl f428460b62

Patriotyczny Nowogard

Zakorkowany Nowogard

Nowogard jest specyficznym miastem, ponieważ składa się z dwóch, niemal równych części, rozdzielonych dwoma jeziorami, z których jedno już prawie zarosło trzciną a połączonymi jedną drogą czyli Ulicą 700 -lecia, do tego z przejazdem kolejowym, zamykanym 10 razy dziennie. Ten układ miasta powoduje bardzo istotne komplikacje komunikacyjne i duże utrudnienia dla jego mieszkańców, które naszym zdaniem na chwilę obecną są jedną z najważniejszych spraw wymagających pilnych działań, ponieważ po jednej stronie miasta są ulokowane ważne instytucje, jak Urząd Miejski, powiatowe wydziały zamiejscowe, Policja, Szpital, Straż Pożarna, Zakład karny, szkoły, sklepy a po drugiej stronie znajduje się większość zakładów pracy, cmentarz i także szkoły, ważne sklepy i hurtownie przemysłowe. Na ulicy Górnej mieszczą się ponadto duże przedsiębiorstwa dysponujące ciężkim sprzętem, które często muszą przejeżdżać przez miasto, zamiast południowo-wschodnią obwodnicą wokół tej części Nowogardu. Ponadto w okolicy przebiegu tej nowej obwodnicy ma mieć lokalizację drugi cmentarz komunalny i lądowisko dla LPR-u.

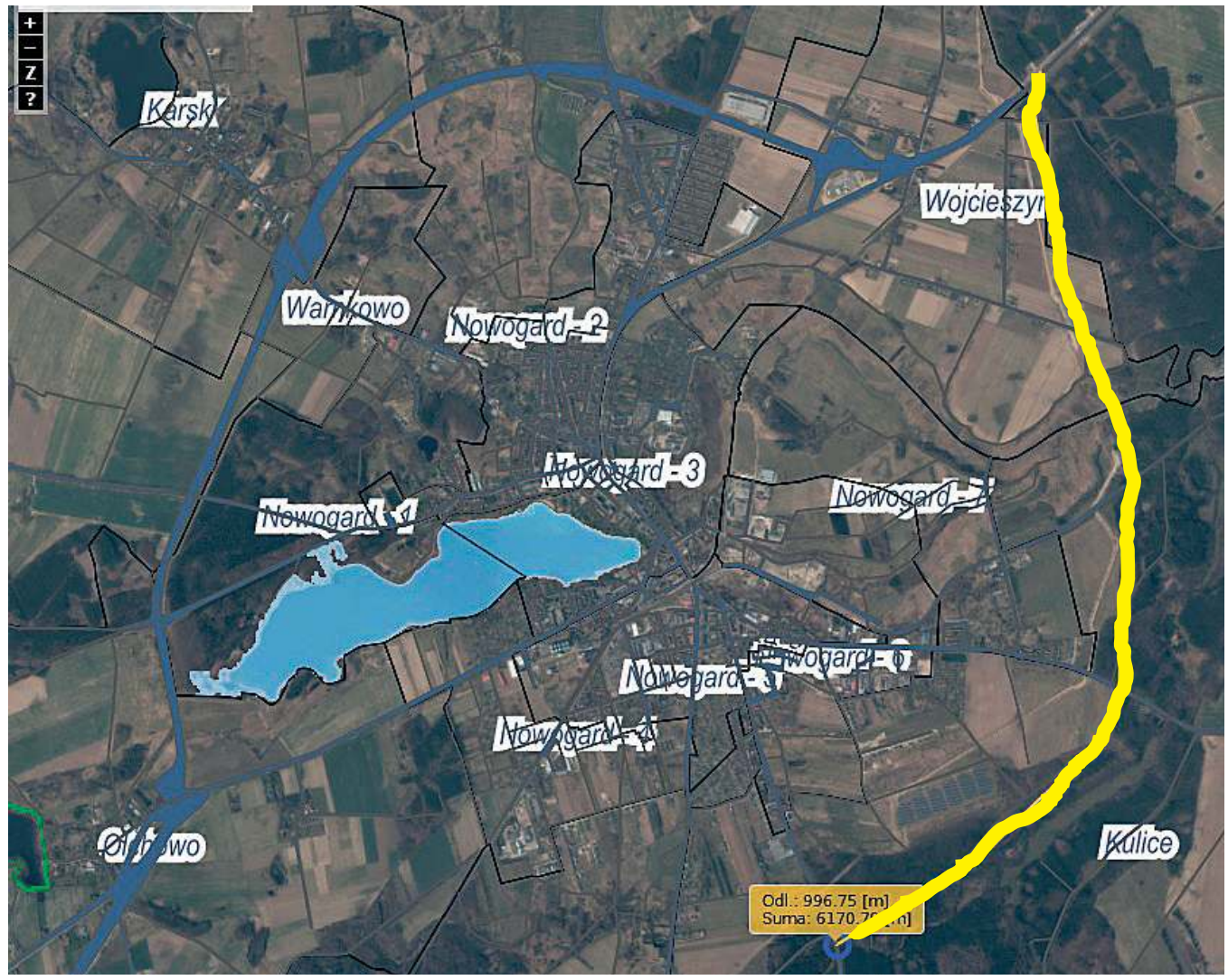

Nasza propozycja przebiegu obwodnicy. Oprócz odciążenia ruchu samochodowego w mieście, to dojazd do Wojcieszyna będzie krótszy o ok. 1 km. a także zostaną pozyskane nowe tereny inwestycyjne. Można liczyć się ze wzrostem ich wartości i to dobrze, bo nasi mieszkańcy odniosą korzyści.

Większość naszych mieszkańców codziennie wielokrotnie musi przemieść się między tymi stronami naszego miasta.

Najwyższy czas przystąpić do rozwiązania tego problemu poprzez OBWODNICĘ południowo-wschodnią i to powinno być najważniejszym zadaniem dla przyszłych władz samorządowych w kolejnej kadencji, ponieważ nierozwiązanie tego problemu będzie istotnym hamulcem rozwoju miasta.

Powinno to stanowić pierwszy etap zmierzający w przyszłości do otoczenia Nowogardu ringiem, czyli połączyć węzeł drogi szybkiego ruchu S 6 w Olchowie z węzłem w Wojcieszynie od południa Nowogardu i władze naszego miasta powinny zabiegać o wykonanie tej inwestycji przez lokalne firmy.

KWW PN LISTA NR 14 do RADY GMINY

Wartości i Nowoczesność

eprasa.pl f428460b62