Motocykle paradowały przez gminę 19

Wyjątkowy jubileusz w Wisznicach 20

GŁOS PODLASIA

nr 18 (2406) 5-11.05.2026 r. 4,80 zł (w tym 5% VAT)

PL ISSN 0208-4163 nr ind. 377279

Bestialski atak

Pracownik zaatakował wójt Beatę Jerzman w urzędzie gminy

Wstrząsające wydarzenia rozegrały się w środę, 29 kwietnia. Około godziny 16:00 wójt Beata Jerzman opuściła swój gabinet i ruszyła na zaplanowane spotkanie. Mężczyzna poprosił o rozmowę w trakcie której rzucił się na kobietę i przewrócił na podłogę. Kopał ją i okładał pięściami. W ręku trzymał ostrze, którym zadał 56-latce ciosy w szyję, klatkę piersiową, na granicy jamy brzusznej, w plecy, w tym w okolice nerek. Wójt gminy Stara Kornica cudem przeżyła atak nożownika. Podczas gdy ranna przechodzi rekonwalescencję pod opieką medyków, jej oprawca Krzysztof A. usłyszał zarzut usiłowania zabójstwa. Choć mężczyzna przyznał się do winy, śledczy wciąż szukają odpowiedzi na pytanie o motyw tej zbrodni. 3

AKTUALNOŚCI

Kolejny odcinek A2 otwarty

Nowy odcinek autostrady A2 został otwarty, ale kierowcy wciąż pytają: kiedy dojadą nią z Białej Podlaskiej do Warszawy? GDDKiA zapowiada kolejne udostępnienia jeszcze przed wakacjami. 5

WYDARZENIA

Milionowa inwestycja w zdrowie

W Wojewódzkim Szpitalu Specjalistycznym w Białej Podlaskiej uruchomiono nowoczesny system do automatycznego przygotowywania chemioterapii. Inwestycja za ponad 52 mln zł ma usprawnić leczenie pacjentów onkologicznych. 7

INICJATYWY

Wipasz znowu wsparł seniorów!

Firma Wipasz za pośrednictwem Fundacji Pomocna Dłoń wsparła seniorów z Międzyrzeca Podlaskiego. Przekazano 150 tys. zł na realizację II edycji programu „Senior w potrzebie". Dzięki niemu starsze osoby mają okazję spotkać się na ciekawych zajęciach i warsztatach. 9

POZA PRAWEM

13-latek pozostanie w zamknięciu

Mija równo pół roku od tragicznej śmierci 17-latka z Woli Osowińskiej. Według śledczych to jego 13-letni brat miał sięgnąć po nóż i zadać śmiertelne ciosy. Sąd wciąż bada sprawę i zasięga opinii kolejnych biegłych. III Wydział Rodzinny i Nieletnich Sądu Rejonowego w Radzyniu Podlaskim właśnie przedłużył pobyt chłopca w schronisku dla nieletnich. 12

„Dar kapłaństwa to moje sacrum"

JUBILEUSZ W Międzyrzecu Podlaskim świętowano wyjątkowy jubileusz ks. infułata Kazimierza Korszniewicza, który obchodził 90. urodziny i 66 lat kapłaństwa. Uroczystościom towarzyszyła dziękczynna msza święta pod przewodnictwem biskupa Kazimierza Gurdy oraz liczne wyrazy wdzięczności od przedstawicieli Kościoła i władz. Życzenia i wyrazy wdzięczności wyrazili przedstawiciele samorządu, powiatu, województwa i senatu.

Ks. infułat Kazimierz Korszniewicz za szczególny dar od Pana Boga uznaje kapłaństwo. – To właśnie dar kapłaństwa pozostaje dla mnie najświętszym sacrum, za które dziś szczególnie dziękuję Panu Bogu – mówił podczas eucharystii kapłan. 14

NA SYGNALE

Niebezpieczne odpady na posesji

Prokuratura Rejonowa w Parczewie prowadzi śledztwo w sprawie nielegalnego składowania substancji niebezpiecznych, które mogły zagrozić zdrowiu mieszkańców oraz środowisku. Toksyczne odpady ujaniono na jednej z prywatnych posesji. 12

eprasa.pl f482336bcc

Szkoła muzyczna prowadzi rekrutację, badanie zdolności muzycznych odbędzie się 18 i 19 maja

Za nami XXVI Festiwal Instrumentów Dętych

BIAŁA PODLASKA Festiwal Instrumentów Dętych w Białej Podlaskiej organizowany przez Zespół Szkół Muzycznych I i II stopnia im. Fryderyka Chopina zgromadził najzdolniejszych młodych muzyków z całej Polski. Była to okazja do odkrycia utalentowanych „perełek", ale też mobilizacja do dalszego kształcenia gry na instrumentach.

FOT. ANNA CHODYKA

Na zakończenie XXVI Festiwalu Instrumentów Dętych wystąpili laureaci konkursu

ANNA CHODYKA

– Podczas konkursu jurorzy oceniali przede wszystkim warsztat gry, w tym technikę, dźwięk, indywidualne predyspozycje uczniów. Ważnym aspektem jest muzykalność oraz to czy występ zapada w pamięć. Istotne zawsze są takie aspekty jak intonacja, jakość dźwięku i emisja – szczególnie ważne w przypadku instrumentów dętych – mówi **Paweł Gusnar**, przewodniczący jury 26. Festiwalu Instrumentów Dętych.

Nie zabrakło prawdziwych perełek

Jak co roku, wśród uczestników nie zabrakło prawdziwych perełek. – W konkursie zaprezentowało się wielu bardzo utalentowanych młodych instrumentalistów różnych specjalności: fleciści, klarneciści, oboiści, fagociści, saksofoniści, a także muzycy grający na instrumentach dętych blaszanych, takich jak trąbka, waltornia czy puzon. Reprezentowane były właściwie wszystkie instrumenty dęte, zgodnie z charakterem festiwalu. – Wśród uczestników znaleźli się zarówno ci, którzy prezentują już bardzo wysoki poziom wykonawczy, jak i młodzi muzycy pełni motywacji, potrzebujący jeszcze czasu na dalsze doskonalenie swoich umiejętności, by w kolejnych edycjach osiągać jeszcze lepsze wyniki – wskazuje Paweł Gusnar.

Podkreśla również, że organizatorom, na czele z dyrektorem szkoły Radosławem Żyłą, należą się słowa uznania za lata pracy na rzecz promocji instrumentów dętych.

Radosław Żyła podkreśla, że XXVI Festiwal Instrumentów Dętych to nie tylko popularyzacja muzyki, lecz także ważny element budowania tradycji, który na trwałe wpisuje się w krajobraz miasta i regionu. – To wydarzenie stanowi również istotną formę promocji Białej Podlaskiej, młodych talentów oraz edukacji artystycznej. Daje uczestnikom możliwość spotkania z wybitnymi jurorami, zaprezentowania swoich umiejętności oraz uzyskania fachowej, inspirującej oceny. Festiwal tworzy także przestrzeń do wymiany doświadczeń między nauczycielami oraz sprzyja budowaniu środowiska muzycznego opartego na współpracy i wzajemnym wsparciu – mówi.

W tegorocznej edycji udział wzięło 111 uczestników z całej Polski. – Do Białej Podlaskiej przyjechali młodzi muzycy m.in. z Warszawy, Lublina, Radomia, Łodzi, Gdańska, Koszalina i Szczecinka, a także z miast, z którymi szkoła od lat współpracuje konkursowo, takich jak Zamość, Puławy, Międzyrzec Podlaski i Radzyń Podlaski. Festiwal, który początkowo miał charakter regionalny, z czasem stał się wydarzeniem ogólnopolskim – mówi **Radosław Żyła**.

Poziom uczestników, jak co roku, był zróżnicowany, jednak tegoroczna edycja przyniosła wiele znakomitych prezentacji i wyjątkowych osiągnięć. Przyznano nagrodę Grand Prix, która trafiła do duetu klarnetowego z Warszawy. Padły również najwyższe punktacje – młodzi instrumentaliści oceniani są w skali 25-punktowej, a najlepsze wyniki sięgnęły 24 i 25 punktów, co świadczy o bardzo wysokim poziomie wykonawczym. Laureaci otrzymali nagrody ufundowane przez radę rodziców i prezydenta miasta, w tym m.in. rowery.

Szkołę muzyczną w Białej Podlaskiej reprezentowało 11 uczestników we wszystkich kategoriach wiekowych. – Ich obecność i zaangażowanie są dowodem na wysoki poziom kształcenia oraz pasję rozwijaną w murach szkoły – zauważa dyrektor placówki edukacyjnej.

Trwa rekrutacja

Obecnie placówka prowadzi rekrutację, prezentując swoją ofertę szerokiemu gronu odbiorców. – Organizujemy audycje i koncerty dla uczniów bialskich szkół podstawowych, a także spotkania połączone z koncertami dla dzieci przedszkolnych. Najmłodsi mogą nie tylko zobaczyć instrumenty z bliska, ale również je usłyszeć czy próbować rozpoznać ich dźwięk i nazwę. To dla nich często pierwszy kontakt z muzyką w takiej formie. Podczas spotkań mają też okazję poznać nauczycieli i poczuć atmosferę szkoły – informuje dyrektor.

Do szkoły przyjmowane są dzieci od siódmego roku życia. Jest to najniższy wiek rozpoczęcia edukacji muzycznej, choć w wyjątkowych przypadkach możliwe są odstępstwa, uzależnione od rozwoju emocjonalnego dziecka i jego przygotowania.

Pierwszy stopień kształcenia podzielony jest na dwa cykle: sześcioletni – przeznaczony dla najmłodszych dzieci od siódmego roku życia oraz czteroletni – skierowany do uczniów starszych, którzy materiał realizowany przez młodszych opanowują w krótszym czasie. Szkoła prowadzi także kształcenie II stopnia dla starszej młodzieży.

– W ofercie szkoły znajduje się szeroka gama instrumentów. Największą popularnością cieszy się fortepian, nazywany królem instrumentów. Uczniowie uczą się także gry na skrzypcach, altówce, wiolonczeli, gitarze, akordeonie oraz instrumentach perkusyjnych. Dużą grupę stanowią również instrumenty dęte, takie jak flet, saksofon, klarnet, fagot, trąbka i puzon – wylicza Radosław Żyła.

Zapisy na badanie przydatności prowadzone są po wcześniejszym złożeniu kwestionariusza do 15 maja. Samo badanie odbędzie się 18 i 19 maja o godzinie 16.00. Liczba miejsc jest ograniczona, dlatego warto podjąć decyzję już dziś. Szkoła serdecznie zaprasza wszystkich zainteresowanych – tych, którzy chcą rozpocząć swoją muzyczną przygodę, jak i tych, którzy pragną rozwijać już odkryty talent.

Zagrali utwory gigantów jazzu

BIAŁA PODLASKA Bialskopodlaskie Stowarzyszenie Jazzowe oraz restauracja „U Starosty" zaprosili na koncert Bialskiego Jazz Trio z okazji Międzynarodowego Dnia Jazzu. Panowała wspaniała atmosfera, pełna skupienia i wzruszenia. Nie zabrakło bisów i podziękowań dla muzyków za niezwykły koncert.

Koncert odbył się 29 kwietnia w związku z Międzynarodowym Dniem Jazzu, przypadającym 30 kwietnia. – Wydarzenie spotkało się z bardzo dobrym odbiorem. Frekwencja dopisała, a zainteresowanie koncertem było duże. Na widowni pojawiło się sporo osób, a reakcje publiczności pokazały, że koncert został bardzo dobrze przyjęty. Po kolejnych utworach nie brakowało braw, a na twarzach słuchaczy było widać radość i satysfakcję – mówi **Jarosław Michaluk** prezes Bialskopodlaskiego Stowarzyszenia Jazzowego organizator koncertu.

Repertuar oparto na utworach największych gigantów tego gatunku. Podczas koncertu zabrzmiały kompozycje Milesa Davisa, Johna Coltrane'a i Herbiego Hancocka. Wieczór otworzył utwór „Cantaloupe Island" Hancocka – jedna z jego najbardziej rozpoznawalnych kompozycji, która

FOT. ANNA CHODYKA

Bialskie Jazz Trio ponownie zachwyciło publiczność swoim koncertem

z czasem stała się światowym przebojem i została spopularyzowana również przez wykonawców związanych z nurtem funk. – Publiczność bardzo dobrze przyjęła cały repertuar. Szczególnie ciepło odebrana została moja autorska kompozycja „Blue", która regularnie pojawia się w koncertowym programie i niezmiennie spotyka się z bardzo dobrym odbiorem. Tak było również tym razem – zaznacza Jarosław Michaluk.

Po koncercie nie zabrakło rozmów z publicznością. Wielu słuchaczy podchodziło do muzyków, by podzielić się wrażeniami, porozmawiać i spotkać po dłuższym czasie. Te bezpośrednie, ciepłe rozmowy były ważnym i bardzo miłym dopełnieniem wieczoru. W odczuciu organizatorów był to udany koncert. Zespół grał z dużą swobodą i satysfakcją, a reakcje publiczności potwierdziły, że słuchacze podzielali tę radość.

Muzyczne plany na najbliższe miesiące związane są z jubileuszową, 25. edycją Podlasie Jazz Festival. – W tym roku festiwal zyska także koncert towarzyszący, który odbędzie się 16 października w Zamku Hotelu Arche w Janowie Podlaskim. Wystąpi tam Aga Zaryan, światowej klasy wokalistka, która gościła już na festiwalu przed laty – zapowiada Jarosław Michaluk.

Główna część festiwalu odbędzie się 17 i 18 października w Białej Podlaskiej, w auli AWF. Jedną z gwiazd będzie Mieczysław Szcześniak. Organizatorzy zapowiadają także wyjątkowy akcent – po raz pierwszy na festiwalu wystąpi jedna z najbardziej cenionych wokalistek jazzowych z Japonii – Akiko. Umowa na jej koncert została już podpisana. Pozostałe szczegóły programu mają być ujawniane stopniowo.

Anna Chodyka

Ukazuje się raz w tygodniu (we wtorek) na terenie powiatów: bialskiego, łosickiego, łukowskiego, parczewskiego, radzyńskiego i grodzkiego Biała Podlaska.

WYDAWCA:
GRUPA WYDAWNICZA SŁOWO Sp. z o.o.
02-672 Warszawa
ul. Domaniewska 17/19, lok. 133
REDAKCJA
Biała Podlaska, ul. Warszawska 15
tel. 83 344 75 54, fax 83 344 75 52

REDAKTOR NACZELNY
Piotr Pyrkosz

ZASTĘPCA REDAKTORA NACZELNEGO
Joanna Danielewicz

Telefon dyżurny:
83 344 75 51
sekretariat: 83 344 75 54

KORESPONDENCJA
21–500 Biała Podlaska, skr. poczt. 116
redakcja@slowopodlasia.pl

ZESPÓŁ
Dorota Hojda (Łosice)
Anna Chodyka (powiat bialski)
Justyna Lesiuk-Klujewska (pow. bialski)
Piotr Frankowski (sport)
Anita Smyk (korekta)

SKŁAD KOMPUTEROWY
Presskom Aurzecki Piotr
VRC Promotion Waldemar Pepa

DZIAŁ OGŁOSZEŃ
Joanna Olęcka - dyrektor
tel. 83 344 75 57
(j.olecka@slowopodlasia.pl)
Małgorzata Andrzejuk
Irena Habieda

DRUK
Polska Press
Drukarnia Białystok

Redakcja zastrzega sobie prawo skracania artykułów i korespondencji oraz opatrywania ich własnymi tytułami. Artykułów niezamawianych redakcja nie zwraca i nie ponosi odpowiedzialności za treść ogłoszeń, reklam, tekstów sponsorowanych i promocyjnych.

eprasa.pl f482336bcc

Pracownik gminy zaatakował wójt Starej Kornicy

Brutalny atak w urzędzie

STARA KORNICA Beata Jerzman, wójt gminy Stara Kornica, cudem przeżyła atak nożownika. Podczas gdy ranna przechodzi rekonwalescencję pod opieką medyków, jej oprawca Krzysztof A. usłyszał zarzut usiłowania zabójstwa. Choć mężczyzna przyznał się do winy, śledczy wciąż szukają odpowiedzi na pytanie o motyw tej zbrodni.

DOROTA HOJDA

Beata Jerzman wciąż przebywa w Mazowieckim Szpitalu Wojewódzkim w Siedlcach. Kobieta doznała poważnych obrażeń ciała. Lekarze potwierdzają, że jej stan jest stabilny, jednak przed nią długa rekonwalescencja. W rozmowie z nami rzecznik prasowy Prokuratury Okręgowej w Siedlcach potwierdził, że obrażenia, których doznała, nie zagrażają jej życiu. – Z doświadczenia wiem, że pani wójt miała bardzo dużo szczęścia – dodał prokurator **Bartłomiej Świderski**.

Napastnik – 42-letni mieszkaniec gminy Stara Kornica, Krzysztof A. – usłyszał już zarzuty. Decyzją sądu został umieszczony w areszcie tymczasowym. Motyw jego działania wciąż pozostaje niejasny.

Atak na korytarzu

Wstrząsające wydarzenia rozegrały się w środę, 29 kwietnia w Urzędzie Gminy Stara Kornica. Około godziny 16:00 wójt Beata Jerzman opuściła swój gabinet i ruszyła na zaplanowane spotkanie. Narada miała dotyczyć ustalenia regulaminu świetlic wiejskich. W sali konferencyjnej czekali już sołtysi, przedstawicielki Kół Gospodyń Wiejskich, strażacy oraz pracownicy urzędu. Na korytarzu spotkała Krzysztofa A., który waśnie wszedł do budynku. Znała mężczyznę, od trzech lat był zatrudniony jako pracownik gospodarczy Punktu Selektywnej Zbiórki Odpadów Komunalnych. Mężczyzna poprosił o rozmowę, w trakcie której rzucił się na kobietę i przewrócił na podłogę. Kopał ją i okładał pięściami. W ręku trzymał ostrze, którym zadał 56-latce ciosy w szyję, klatkę piersiową, na granicy jamy brzusznej, w plecy, w tym w okolice nerek.

Krzyki z korytarza poderwały z krzeseł osoby oczekujące na spotkanie, które natychmiast wybiegły z sali. Świadkowie odciągnęli napastnika i go obezwładnili. Rannej udzielili pierwszej pomocy, a zastępczyni wójt, Marta Kilisińska, tamowała krwotok do czasu przybycia służb ratunkowych. Śmigłowiec Lotniczego Pogotowia Ratunkowego przetransportował Beatę Jerzman do siedleckiego szpitala.

FOT. URZĄD GMINY W STAREJ KORNICY (FB)

Wstrząsające wydarzenia rozegrały się w środę, 29 kwietnia w Urzędzie Gminy Stara Kornica. Mężczyzna rzucił się na kobietę i przewrócił na podłogę. Kopał ją i okładał pięściami. W ręku trzymał ostrze, którym zadał 56-latce ciosy

Znali się od dawna

Krzysztof A. został przekazany przybyłym na miejsce funkcjonariuszom. Miał przy sobie dwa noże. Był trzeźwy. Pobrano od niego krew do badań pod kątem obecności innych substancji. Został umieszczony w policyjnej izbie zatrzymań, gdzie do czwartku oczekiwał na kolejne etapy dochodzenia. – Prokurator wciąż analizuje materiał dowodowy, który jest stale gromadzony. Na dzisiaj zaplanowano czynności z udziałem pokrzywdzonej – zapowiadał nam ostatniego dnia kwietnia prokurator Bartłomiej Świderski.

Stan Beaty Jerzman pozwolił na jej przesłuchanie jeszcze tego samego dnia. Po godzinie 13:00 w siedleckim szpitalu pojawił się zastępca prokuratora rejonowego. – Pani wójt nie wie dlaczego ten napastnik ją zaatakował – poinformował w rozmowie z nami prokurator **Adrian Wysokiński**. Podczas przesłuchania Beata Jerzman szczegółowo opisała zdarzenie i potwierdziła, że zna napastnika od dawna. Zanim zatrudniła go w urzędzie był podopiecznym Gminnego Ośrodka Pomocy Społecznej, którym niegdyś kierowała.

Podobne głosy słychać w samej gminie – nikt nie rozumie, dlaczego Krzysztof A. dopuścił się napaści. Kobieta miała mieć z nim bardzo dobre relacje i pomóc mu, dając zatrudnienie. Praca nigdy się go nie imała, a na jego dziecko łożyła gmina. Prokuratura prowadziła wcześniej przeciwko niemu postępowania dotyczące niealimentacji. – Ma jedno dziecko, ale wolał pić. U nich w domu często awantury były – mówi nam jeden z mieszkańców okolicy. Za uchylanie się od obowiązku alimentacyjnego 42-latek został skazany z art. 209 Kodeksu karnego.

Sam sobie zaprzeczał

Po przeanalizowaniu dokumentacji lekarskiej przez biegłego, który określił charakter obrażeń oraz ich kategorię prawną, prokuratura sformułowała treść zarzutu wobec Krzysztofa A. Mężczyzna został doprowadzony do Prokuratury Rejonowej w Siedlcach 30 kwietnia przed godziną 17:00. Swoje wyjaśnienia składał przez blisko godzinę. – Mężczyzna usłyszał zarzut usiłowania zabójstwa w związku z usiłowaniem zabójstwa funkcjonariusza publicznego – poinformował nas prokurator Bartłomiej Świderski.

Adrian Wysokiński z Prokuratury Rejonowej w Siedlcach podczas spotkania z mediami uszczegółowił zarzuty wobec podejrzanego. Łącznie postawiono ich trzy: usiłowanie zabójstwa, czynna napaść na funkcjonariusza publicznego oraz spowodowanie średnio ciężkich obrażeń ciała. Za te czyny Krzysztofowi A. grozi kara dożywotniego pozbawienia wolności.

42-latek formalnie przyznał się do winy, jednak treść jego przesłuchania budzi wiele pytań. – Składając wyjaśnienia, sam zaprzecza sobie. Raz mówi, że to zrobił, a za chwilę, że nie chciał tego zrobić. Te wyjaśnienia są trochę chaotyczne. Nie są pozbawione całkowicie waloru wiarygodności, bo częściowo korespondują z ustalonym w sprawie stanem faktycznym. Raz mówił, że nie wie, dlaczego to zrobił, za chwilę mówi, że szedł tam, żeby to zrobić – wspominał prokurator Wysokiński. Z relacji Krzysztofa A. wciąż trudno wyodrębnić konkretny motyw działania.

Prokuratura rejonowa zawnioskowała o środek zapobiegawczy w postaci tymczasowego aresztowania. Posiedzenie w tej sprawie odbyło się jeszcze tego samego dnia. 1 maja Sąd Rejonowy w Siedlcach przychylił się do wniosku. Podejrzany spędzi najbliższe trzy miesiące w izolacji.

Solidarni z panią wójt

Atak na Beatę Jerzman poruszył nie tylko mieszkańców regionu, ale całe środowisko samorządowe w Polsce. Po dramatycznych wydarzeniach w przestrzeni publicznej pojawiła się fala głosów wsparcia, solidarności oraz stanowczego sprzeciwu wobec agresji. Marszałek województwa mazowieckiego, **Adam Struzik**, podkreślił w swoim wpisie na platformie X, że w życiu publicznym nie ma miejsca na nienawiść. „Stanowczo potępiamy każdy akt przemocy i agresji. W życiu publicznym nie ma miejsca na przemoc, nienawiść, ani naruszanie godności drugiego człowieka. Łączymy się w solidarności z Panią Wójt, życząc szybkiego powrotu do zdrowia" – napisał marszałek.

Podobny ton przyjął burmistrz miasta i gminy Łosice, **Mariusz Kucewicz**, który określił informację o ataku jako wstrząsającą. We wpisie zaznaczył: „Nie ma i nigdy nie będzie zgody na przemoc. Takie czyny są zaprzeczeniem wszystkiego, na czym powinna opierać się nasza wspólnota – szacunku, wsparcia, człowieczeństwa. To chwila, w której jesteśmy razem, solidarnie przeciwstawiając się nienawiści i agresji".

Janina Ewa Orzełowska z zarządu województwa mazowieckiego zwróciła uwagę na heroizm świadków zdarzenia. „Ogromny szacunek dla pracowników urzędu – Wasza heroiczna odwaga i szybkie obezwładnienie napastnika zapobiegły jeszcze większej tragedii! Z całego serca dziękuję również ratownikom medycznym i strażakom za błyskawiczną interwencję oraz profesjonalną pomoc medyczną na miejscu zdarzenia i w szpitalu" – podkreśliła w mediach społecznościowych.

Głos zabrał także Ruch Samorządowy „Tak Dla Polski" oraz **Paweł Czmoch**, przewodniczący rady powiatu łosickiego, który napisał: „BEATA JERZMAN – jesteśmy z Tobą. Nie ma i nigdy nie będzie zgody na przemoc. Takie wydarzenia budzą sprzeciw i wymagają reakcji wszystkich środowisk". Wiele osób, w tym Dawid Litwin, wójt gminy Potęgowo oraz Agnieszka Derba, burmistrz miasta Łeby, wskazało na niebezpieczne związki między hejtem w debacie publicznej a realną agresją fizyczną. Swoje poruszenie wyrazili również prezydent Gdańska Aleksandra Dulkiewicz, burmistrz Wołomina Elżbieta Radwan, burmistrz Hrubieszowa Marta Majewska, burmistrz miasta i gminy Mordy Łukasz A. Wawryniuk oraz burmistrz Gniewkowa Ilona Wodniak-Kuraszkiewicz. Wszyscy zgodnie twierdzili, że żadne spory nie mogą usprawiedliwiać sięgania po przemoc.

Wójt gminy Sarnaki, **Grzegorz Arasymowicz**, przypomniał, że urząd powinien być miejscem dialogu. „Nie ma i nigdy nie będzie zgody na przemoc – w żadnej formie, wobec nikogo. Samorząd powinien być miejscem dialogu, szacunku i współpracy, a nie agresji. Mówimy stanowcze: STOP przemocy" – napisał. Do apeli przyłączyli się także burmistrz Sochaczewa Daniel Kamil Janiak oraz przedstawiciele samorządu powiatu łosickiego, którzy życzyli Beacie Jerzman oraz jej najbliższym spokoju i siły. Samorządowcy podkreślają jednym głosem, że urząd musi pozostać przestrzenią bezpiecznej służby mieszkańcom, a nienawiść i hejt muszą zostać zatrzymane, zanim doprowadzą do kolejnych tragedii.

Mimo nieobecności Beaty Jerzman Urząd Gminy Stara Kornica funkcjonuje bez zakłóceń. W oficjalnym komunikacie poinformowano, że wszelkie sprawy bieżące oraz obsługa interesantów odbywają się w standardowych godzinach pracy. Na czas rekonwalescencji pani wójt jej obowiązki przejęła zastępczyni Marta Kilisińska, która czuwa nad bieżącym działaniem urzędu.

Kochani!

Koncert charytatywny w Białej Podlaskiej przeszedł nasze najśmielsze oczekiwania! To, co wydarzyło się dzięki Wam, pokazuje, jak wielka siła drzemie w naszej społeczności.

Składamy najgorętsze podziękowania wszystkim, którzy wsparli zbiórkę na leczenie doktora Macieja Kisiela, a w szczególności:

- Big Biała Band – zespołowi jazzowo-rozrywkowemu pod kierownictwem Waldemara Robaka,
- Cukierni Kryształka,
- Restauracji Cichy Kącik,
- Frykasom z Kodnia,
- Hotelowi Skala wraz z pracownikami,
- Firmie Patrino,
- Przyjaciołom, bez których ten wieczór by się nie odbył.

Dziękujemy artystom za przekazanie prac na licytację. Dziękujemy panu Pawłowi i pani Marii za wspaniałe prowadzenie koncertu i licytacji oraz przybliżenie sylwetek artystów i ich dzieł. Dziękujemy również każdemu z osobna za obecność i otwarte serce.

Doktor Maciej Kisiel przez lata pomagał innym
– dziś, dzięki Wam, my możemy pomóc jemu.
Zebrana kwota przybliża nas do celu, jakim jest powrót doktora do zdrowia.

REKLAMA ID: 14041

eprasa.pl f482336bcc

Czarny kwiecień w regionie. „To nie przymrozek, to wroź”

Rekordowe mrozy niszczą sady

REGION Kiedy mieszkańcy południowego Podlasia w nocy z 29 na 30 kwietnia szczelnie domykali okna, w okolicznych sadach trwała walka o życie. Dosłownie. Tegoroczna wiosna zamiast słońca przyniosła „wroź” – ekstremalny mróz, który w tzw. bialskim zastoisku chłodu skruszył wszelkie dotychczasowe rekordy meteorologiczne. Dla wielu plantatorów ta jedna noc może oznaczać koniec marzeń o tegorocznych zbiorach.

DOROTA HOJDA

FOT. INFO-METEO LU BIAŁA PODLASKA (FB)

Tak 29 kwietnia wyglądał teren nad Krzna w Białej Podlaskiej

Wiosna, która miała być czasem rozkwitu i nadziei dla rolnictwa, w tym roku pokazała swoje najsurowsze oblicze. Nagłe uderzenie arktycznego powietrza w ostatniej dekadzie kwietnia postawiło na nogi całą branżę sadowniczą na wschodzie Polski. Skala zjawiska, z którym mierzą się gospodarze z m.in. powiatów bialskiego i łosickiego, wykracza poza ramy typowych wiosennych przymrozków. Mamy do czynienia z ekstremum pogodowym, które w połączeniu z postępującą suszą hydrologiczną stworzyło zabójczą mieszankę dla drzew owocowych w pełnym rozkwicie. Podczas gdy miasta żyły przygotowaniami do majówki, na obrzeżach regionu trwa dramatyczne szacowanie strat, które mogą zdeterminować ceny owoców i kondycję lokalnych gospodarstw na lata.

Zastoisko chłodu, czyli dolina mrozu

Termometry w regionie dosłownie oszalały. Lokalny serwis „Info Meteo LU – Biała Podlaska” odnotował przy gruncie -13,1°C. To wynik, który bije na głowę dotychczasowe historyczne minimum z 1984 r., które według danych IMGW wynosiło -11,0°C. Jednak prawdziwy biegun zimna ukazał się w Ochoży w pow. bialskim, gdzie przy gruncie termometry wskazały aż -15,0°C, a na wysokości dwóch metrów zanotowano -7,6°C.

To jednak nie jedyne rekordy, jakie w ostatnim czasie ustanowiła bialska stacja. Już ubiegły rok zwiastował anomalie: 9 kwietnia 2025 r. zanotowano -12,5°C przy gruncie (poprzedni rekord IMGW z 1996 r. to -11,2°C). Jeszcze potężniejsze spadki przyniósł maj ubiegłego roku, gdy na wysokości 2 metrów odnotowano -6,4°C, a przy gruncie aż -12,0°C, co zdetronizowało wyniki z lat 50. i 80. ubiegłego wieku. Jakby tego było mało, marzec 2026 r. okazał się najsuchszy od 1951 r. Suma opadów wyniosła zaledwie 1,4 mm, bijąc rekord z 1974 r. (2,4 mm).

Założyciel serwisu i lokalny meteorolog, **Paweł Reducha**, tłumaczy, że mamy do czynienia z fenomenem tzw. „bialskiego zastoiska chłodu”. – To miejsce jest specyficzne, bo to dolina Krzny. Jest zagłębienie terenu i tam osiada chłodniejsze, cięższe powietrze, a cieplejsze unosi się ku górze – tłumaczy. Ekspert wyjaśnia również, dlaczego różnice między gruntem a wysokością 2 metrów są tak drastyczne i mogą sięgać nawet 8 stopni. – Tuż przy ziemi powietrze najszybciej się wychładza. W nocy grunt oddaje ciepło do atmosfery i tworzy się cienka warstwa bardzo zimnego powietrza tuż nad powierzchnią. Przy bezwietrznej pogodzie nie ma mieszania, więc to zimno „zostaje” przy gruncie - wyjaśnia Reducha.

FOT. INFO-METEO LU BIAŁA PODLASKA (FB)/FOT. A. NASIŁOWSKA

O uprawy w ostatnich dniach walczyli również właściciele plantacji trzymanych w szklarniach

Właśnie ta specyfika sprawia, że dane z oficjalnych stacji IMGW bywają rozbieżne z rzeczywistością rolników. – W centrum miasta mróz był łagodniejszy, ale w zastoisku różnice są ogromne. Zimą było tam -11, a w centrum -2 stopnie. Dane nie są sfałszowane, czujniki są skalibrowane, po prostu stacja znajduje się w mrozowisku – zapewnia meteorolog.

Aby wyniki były bardziej reprezentatywne dla ogółu mieszkańców, Paweł Raducha planuje budowę drugiej stacji. Obecnie trwają uzgodnienia z Urzędem Miasta w sprawie udostępnienia lokalizacji typowo miejskiej w centrum Białej Podlaskiej. Jak przyznaje założyciel Info Meteo, rozmowy są na dobrym etapie, a magistrat wykazuje chęć współpracy.

Nocna warta przy ogniu

Dla Norberta Kolejki, sadownika z Polubicz, ostatnie noce to nie tylko słupki rtęci spadające poniżej zera, ale przede wszystkim wycieńczająca walka, w której stawką jest dorobek całego roku. Kiedy rozmawiamy o minionym tygodniu, w jego głosie słychać nie tylko ogromne zmęczenie, ale i narastającą bezsilność wobec sił natury. – Palone były ogniska. Zadymialiśmy to, robiliśmy, co tylko się da. Sąsiedzi też próbowali przy użyciu różnych maszyn wymusić ruch cieplejszego powietrza z góry. Ale to niewiele nam pomogło – mówi gorzko, patrząc na oszronione rzędy drzew.

Dla pana Norberta określenie „przymrozek” jest zdecydowanie zbyt eufemistyczne, by oddać skalę zjawiska, które spustoszyło jego sady. – To nie były przymrozki, to wroź – podkreśla stanowczo, używając regionalnego określenia na niszczycielski, głęboki mróz. Od niedzieli, 26 kwietnia, temperatura spadała bezlitośnie i regularnie: najpierw -7,5 stopnia, potem dwie kolejne noce z wynikami rzędu -6 i -4 stopni. Kulminacja nastąpiła w czwartkowy poranek, gdy termometry w jego gospodarstwie wskazały -10 stopni.

Walka o przetrwanie roślin odbywa się głównie pod osłoną nocy. – Od dziesiątej wieczorem do ósmej rano na nogach – opowiada Kolejko o wyczerpujących dyżurach przy paleniu ognisk i pilnowaniu zadymiania. – Czy to przyniosło efekty? Może kilka procent się uratowało. Tak naprawdę wszystko okaże się po 15 maja, bo teraz jest jeszcze za wcześnie na rzetelne szacunki. Nawet te zawiązki, które przetrwały noc, są ogromnym znakiem zapytania. Nie wiadomo, w jakiej są kondycji i czy drzewo, będąc w tak potężnym stresie fizjologicznym, po prostu ich nie zrzuci w najbliższych dniach. Człowiek robi, co może, ale przy takich temperaturach i tej suszy, roślina dostaje drugą chorobę w tym samym czasie. To jest dla niej obciążenie nie do udźwignięcia – kwituje sadownik.

Jest źle, ale nie tragicznie

Nieco dalej, w Niemojkach w powiecie łosickim, Marcin Mikołajczuk z gospodarstwa „Tęczowe Owoce” stara się zachować większy spokój, choć i on przyznaje, że sytuacja jest ciężka. – Sytuacja jest zła, ale nie ma tragedii. Na naszym terenie temperatury nie były jakoś mocno niskie, na poziomie -2 do -5 stopni – relacjonuje.

Mikołajczuk, podobnie jak wielu specjalistów, stawia na nowoczesne metody regeneracji roślin zamiast tradycyjnego zadymiania, do którego podchodzi sceptycznie. – Palenie ognisk jest bardzo pracochłonne, bardzo drogie i nie do końca moim zdaniem skuteczne. To otwarta przestrzeń i ciężko utrzymać temperaturę – wyjaśnia. Jego zdaniem kluczowe jest teraz podawanie roślinom „kroplówki” w postaci specjalnych oprysków. – Musimy wykonać zabiegi regeneracyjne specjalnymi opryskami na bazie alg morskich czy giberelin, żeby zregenerować tkankę zieloną - tłumaczy.

Niestety, nie każda metoda jest dostępna dla wszystkich. Najskuteczniejszą bronią pozostają zraszacze nadkoronowe, ale jak zauważa Mikołajczuk, jest to system bardzo drogi i wymagający bardzo dużej ilości wody.

Puste słupki i brązowe płatki

Widok, jaki zastają sadownicy o poranku, napawa smutkiem. Norbert Kolejko opisuje stan swoich śliw: – Płatki zrobiły się brązowe. Widać, że to jest przypalone przez mróz. W środku znamię słupka, który jest najważniejszy w kwiecie, jest martwe. Jak nie ma zapłodnienia, to nie ma rozwoju owoców – ocenia. Nawet natura wydaje się zdezorientowana. – Po pszczołach widać, że ciężko im znaleźć zdrowy kwiatek. Błądzą, krążą, szukają, aż się znudzą – dodaje pan Norbert.

Problem potęguje susza, która osłabiła rośliny jeszcze przed nadejściem mrozów. Meteorolodzy i rolnicy zgadzają się co do jednego: roślina jest w podwójnym stresie. – Gdyby było jakieś uwilgotnienie, roślina miałaby większy wigor, szybciej by się regenerowała, a tutaj naprawdę jest im bardzo ciężko w tym roku – tłumaczą plantatorzy.

Systemowa walka o odszkodowania

W obliczu katastrofy, 29 kwietnia Lubelska Izba Rolnicza wystosowała oficjalne stanowisko, domagając się od państwa czegoś więcej niż tylko „doraźnych rekompensat”. Izba chce całkowitej zmiany systemu wsparcia: szybszych szacunków szkód przez komisje gminne oraz wypłat liczonych do faktycznie zniszczonej powierzchni pola, a nie całego gospodarstwa.

Wielu sadowników obawia się jednak, że pomoc może przyjść za późno lub być niewystarczająca. Do tego dochodzi lęk przed konkurencją z importu. – Co u nas nie ma, to przywiozą z zagranicy. Biedronka z Lidlem znajdą to w innym kraju i w super ekstra promocyjnej cenie sprzedadzą. My musimy przestrzegać norm, jesteśmy certyfikowani, a to co przyjeżdża z innych krajów, nikt nie wie co tam w środku jest – zauważa z goryczą Norbert Kolejko.

Czekając na „Zimną Zośkę”

Choć kwiecień się kończy, strach pozostaje. Przed sadownikami jeszcze majowe zagrożenie – „Zimni Ogrodnicy” (Pankracy, Serwacy, Bonifacy) oraz słynna „Zimna Zośka”. To właśnie wtedy, między 10 a 17 maja, nad Polskę zazwyczaj napływa kolejna fala polarnego powietrza.

Czy w tym roku ogrodnicy okażą się łaskawsi? Paweł Raducha prognozuje, że pierwsze dni maja przyniosą lekkie uspokojenie, choć przymrozki do -2 stopni przy gruncie wciąż mogą się pojawiać. Jednak dla wielu sadów wyrok już zapadł. Prawdziwą skalę strat poznamy dopiero pod koniec maja, po tzw. opadzie świętojańskim, kiedy drzewa ostatecznie odrzucą uszkodzone zawiązki owoców. Na razie region pozostaje w zawieszeniu, licząc na to, że najgorsze już minęło.

FOT. PEXELS

Choć kwiaty mogą jeszcze wyglądać na żywe, roślina w wyniku stresu może zrzucić wszystkie zawiązki dopiero za kilka tygodni podczas tzw. opadu czerwcowego

eprasa.pl f482336bcc

Kolejny odcinek A2 otwarty

POWIAT BIALSKI Nowy odcinek autostrady A2 został otwarty, ale kierowcy wciąż pytają: kiedy dojadą nią z Białej Podlaskiej do Warszawy? GDDKiA zapowiada kolejne udostępnienia jeszcze przed wakacjami.

JUSTYNA LESIUK-KLUJEWSKA

Kierowcy mogą już korzystać z kolejnych prawie 27 km autostrady A2 pomiędzy węzłami Łukowisko i Biała Podlaska. W internecie nie brakowało filmików z pierwszych przejazdów trasą i komentarzy kierowców, którzy w większości nie kryli zadowolenia.

Przypomnijmy, pod koniec grudnia 2025 r. Generalna Dyrekcja Dróg Krajowych i Autostrad oddała do ruchu 10 km autostrady A2 od węzła Siedlce Południe do węzła Siedlce Wschód na przecięciu z istniejącą DK2. Od 29 kwietnia kierowcy mogą już jeździć nowym odcinkiem, który w budowie został podzielony na odcinek XIII i IX. Odcinek Swory – Biała Podlaska (14,1 km) był już gotów od kilku miesięcy, a GDDKiA z jego otworzeniem dla kierowców czekała na ukończenie drugiego, czyli Łukowisko-Swory (12,5 km).

– Dostęp do nowego odcinka autostrady A2 zapewniliśmy poprzez węzły Łukowisko (skrzyżowanie z obecną DK19) i Biała Podlaska (na przecięciu z drogą wojewódzką nr 811). Na węźle Łukowisko nie będzie możliwy zjazd w kierunku Warszawy. Wynika to z prac prowadzonych na sąsiednim odcinku A2 – informuje rzeczniczka GDDKiA, **Małgorzata Tarnowska**.

Kierowcy zadają sobie pytanie, kiedy zostanie otwarty kolejny odcinek A2 w kierunku Siedlec, czyli od węzła Siedlce Wschód do węzła Łukowisko. – Na części autostrady od węzła Siedlce Wschód do rejonu Malinowca główne prace są już zakończone. Czekamy na decyzję o pozwoleniu na użytkowanie. Fragment ten udostępnimy razem z sąsiednim odcinkiem, od Malinowca do węzła Łukowisko. Obecnie wykonywane jest na nim oznakowanie, montowane są bariery, ekrany akustyczne, wygrodzenia trasy oraz siatki dla płazów – wyjaśnia rzeczniczka GDDKiA.

– Planujemy, że kierowcy pojadą 65-kilometrowym odcinkiem autostrady pomiędzy Siedlcami i Białą Podlaską do końca czerwca br. Tym samym mieszkańcy tego ostatniego miasta i jego okolic będą mogli wygodniej i szybciej dojechać do Warszawy czy też dalej na zachód Polski. Zyskają połączenie z całą europejską siecią dróg szybkiego ruchu – zaznacza Tarnowska.

Łączna wartość projektu obejmującego budowę czterech odcinków A2 od Siedlec do Białej Podlaskiej to blisko 3 mld zł. Inwestycja została dofinansowana kwotą ponad 1,3 mld zł ze środków Unii Europejskiej z Programu Fundusze Europejskie na Infrastrukturę, Klimat, Środowisko 2021-2027 (FEnIKS).

Filmik z pierwszego przejazdu A2 od węzła Biała Podlaska do węzła Łukowisko znajdziecie na Facebooku Słowa Podlasia.

FOT. JUSTYNA LESIUK-KLUJEWSKA

Pierwsze przejazdy, nagrania i pozytywne opinie kierowców – tak mieszkańcy regionu przyjęli otwarcie kolejnego odcinka A2

Żubry powracają?

POWIAT BIALSKI W lasach Nadleśnictwa Chotyłów ponownie pojawiły się żubry. Zwierzęta widziano m.in. w okolicach Wólki Dobryńskiej i Dobrynia Dużego. To efekt naturalnej migracji, która – jak podkreślają leśnicy – zdarza się coraz częściej.

Nadleśniczy Nadleśnictwa Chotyłów, Łukasz Sawczuk potwierdza, że na terenie nadleśnictwa widziano te piękne zwierzęta, i to nie w jednym miejscu. – W części północnej Nadleśnictwa Chotyłów odnotowano obecność żubrów. Z dostępnych obserwacji terenowych wynika, że zwierzęta te były wcześniej widywane również w okolicach Dobrynia Dużego, Rokitna oraz Kołczyna, a w ostatnim czasie ich aktywność koncentruje się w rejonie Wólki Dobryńskiej – powiedział nam **Łukasz Sawczuk**.

Skąd przybyły i dokąd zmierzają? – Młodsze osobniki lub całe grupy podejmują wędrówki w poszukiwaniu nowych siedlisk, zasobów pokarmowych oraz przestrzeni życiowej. Szacuje się, że na terenie Nadleśnictwa Chotyłów oraz obszarów sąsiednich mogą przebywać obecnie dwa odrębne stada żubrów (bardzo nieliczne), choć liczebność poszczególnych grup może ulegać zmianie w zależności od sezonu i warunków środowiskowych – zaznacza.

FOT. ARCHIWUM/ANNA KRAWCZYK

Populacja żubra naturalnie się odradza. Osobniki szukają nowych miejsc do życia

Miłośniczka fotografowania przyrody, Anna Krawczyk wypatrzyła w ostatnim czasie żubra w Kolonii Piszczac. – Widziałam go na łąkach, jak się jedzie na Tuczną. Później od znajomych doszły mnie słuchy, że w lasach Choroszczynki są trzy osobniki – mówi **Anna Krawczyk**. Podkreśla jednocześnie, że pojawienie się żubrów poza ich głównymi ostojami jest zjawiskiem coraz częściej obserwowanym w Polsce i świadczy o stopniowej odbudowie populacji tego gatunku w sposób naturalny.

Justyna Lesiuk-Klujewska

Więcej możliwości dla strażaków w gminie Tuczna

GMINA TUCZNA Nowy sprzęt, nowe możliwości. Druhowie z OSP w Międzylesiu otrzymali Mitsubishi L200, które pomoże im szybciej reagować na zagrożenia – od pożarów po skutki wichur i awarii.

Samochód został przekazany jednostce w ramach współpracy z Komendą Miejską Państwowej Straży Pożarnej w Białej Podlaskiej. Oficjalnego przekazania kluczyków na ręce druhów i wójta gminy Tuczna Zygmunta Litwniuka dokonali zastępca lubelskiego komendanta wojewódzkiego PSP w Lublinie st. bryg. Marek Chwalczuk oraz komendant miejski PSP w Białej Podlaskiej st. bryg. Szymon Semeniuk. Druhowie dostali też od Rady Gminy Tuczna i sołtysów figurkę św. Floriana.

FOT. JUSTYNA LESIUK-KLUJEWSKA

To auto ma pomagać strażakom tam, gdzie liczy się czas i dostęp do trudnego terenu

Dostał „drugie życie"

– Ochrona przeciwpożarowa się zmienia. Dzięki różnego rodzaju montażom finansowym istnieje możliwość wycofywania zbędnego taboru, który jest w bardzo dobrym stanie technicznym i który może służyć innym jednostkom ochrony przeciwpożarowej na terenie bialskiego powiatu. Każda jednostka ma swoje miejsce w systemie i te mniejsze odgrywają równie ważną rolę co większe, szczególnie w obliczu różnego rodzaju kryzysów. Samochód, który dziś przekazaliśmy może przetransportować pompę szlamową albo ratowników medycznych, którzy udzielą poszkodowanym pomocy – zaznaczył st. bryg. **Marek Chwalczuk.** – Cieszę się, że dzięki takiemu sprzętowi można wyprofilować rodzaj działalności jednostki OSP i dzięki temu zwiększyć lokalne bezpieczeństwo – dodał.

Niezwykle ważnym i symbolicznym momentem uroczystości było poświęcenie nowego samochodu. Zgodnie z tradycją regionu, gdzie od wieków przenikają się różne tradycje chrześcijańskie, modlitwę o bezpieczną służbę i opiekę nad ratownikami odmówili wspólnie duchowny katolicki oraz prawosławny. Następnie zgromadzeni mogli obejrzeć auto.

Będzie służył lokalnej społeczności

– OSP w Międzylesiu otrzymała samochód używany, ale w bardzo dobrym stanie technicznym. Na pewno będzie dobrze służył lokalnej społeczności. Jest to auto terenowe wyposażone w 2 osie napędzane. W warunkach zimowych będzie służyło do odśnieżania. Ponadto wyposażymy je w wyciągarkę elektryczną, a więc auto będzie służyło do skutecznego udrożniania dróg, np. w przypadku powalonych drzew. Oprócz tego planujemy zakupić agregat prądotwórczy, pompę szlamową oraz szpadel, łopatę, łom, przecinarkę do betonu. Ten sprzęt będzie na samochodzie na stałe, ponieważ Mitsubishi L200 to pick-up i znajdzie się na to miejsce – mówi wójt gminy **Zygmunt Litwiniuk**.

Prezes OSP Międzyleś, Sławomir Łuciuk wyjaśnia, że samochód będzie wykorzystywany nie tylko do akcji gaśniczych. – Mieszkamy w rejonie przygranicznym. Mamy wiele zagrożeń, oczywiście pożary lasów, ale też musimy być przygotowani na upadki dronów, odcięcia prądu, skutki wichur, typu zalania piwnic, powalone drzewa. Samochód z dodatkowym wyposażeniem na pewno zwiększy bezpieczeństwo mieszkańców – przyznaje druh **Sławomir Łuciuk** i wyznaje, że od kiedy Mitsubishi L200 pojawił się na wyposażeniu jednostki, to w OSP w Międzylesiu przybyło druhów.

Wspierają strażaków

Mitsubishi L200 udało się pozyskać dzięki przychylności Rady Gminy Tuczna. – Ze strony rady nigdy nie było sprzeciwu, jeśli chodzi o przekazanie środków, dofinansowanie OSP czy podniesienie stawek dla strażaków, bo druhowie ratują życie i mienie. A każdy z nas może potrzebować ich pomocy – mówi przewodniczący rady, **Sławomir Mitura**. Zwraca uwagę, że nabyty samochód pomoże też w prewencji przeciwpożarowej, bo jest susza i potrzebne są patrole strażaków w okolicznych lasach.

Po zakończeniu oficjalnej części apelu, prezentacji technicznych możliwości Mitsubishi L200 wszyscy zgromadzeni zostali zaproszeni na wspólny posiłek. Był to czas na luźniejsze rozmowy, gratulacje oraz zacieśnianie więzi między strażakami a lokalną społecznością.

W gminie Tuczna jest 9 jednostek OSP. W większości są to jednostki wyposażone w samochody pożarnicze.

Justyna Lesiuk-Klujewska

REKLAMA ID: 13509

REKLAMA ID: 8942

eprasa.pl f482336bcc

Teren budowy sprawdzony przez przyrodników

Budowa bloku zagrozi jeżom?

BIAŁA PODLASKA Miasto zapewnia, że teren, na którym powstaje blok komunalny przy ul. Łomaskiej, został sprawdzony przez przyrodników. Mieszkańcy słyszą zapewnienia, że nie zniknie bez potrzeby żadne drzewo, i nie ucierpią zwierzęta. To odpowiedź na sugestie Bialczan, którzy zapowiedzieli, że nadmierną ingerencję w teren uznają za rażące naruszenie zasad ochrony przyrody.

JOANNA DANIELEWICZ

FOT. ZGL

Inwestycja prowadzona przez Zakład Gospodarki Lokalowej przy ul. Łomaskiej ma być gotowa pod koniec przyszłego roku

Pismo mieszkańców sąsiadujących z terenem, gdzie ma stanąć blok komunalny, wpłynęło do bialskiego magistratu w styczniu. „My (...) mieszkańcy ulicy Łomaskiej oraz okolicznych bloków, składamy stanowczy sprzeciw wobec planowanej wycinki 40-letnich drzew oraz likwidacji działek rekreacyjnych i ogródków, realizowanych w celu przygotowania placu budowy nowej inwestycji mieszkaniowej. Jako lokalna społeczność nie wyrażamy zgody na niszczenie kluczowego dla nas ekosystemu w szczycie sezonu zimowego. Teren objęty planowanymi pracami stanowi od dziesięcioleci unikalny mikrosystem, który po ostatnich inwestycjach drogowych w tej okolicy (budowa ronda) stał się ostatnią i jedyną ostoją przyrody w tym rejonie (...)" – napisali sygnatariusze petycji złożonej 23 stycznia w bialskim magistracie.

Mieszkańcy w przedłożonym piśmie zażądali: natychmiastowego wstrzymania planowanych prac do czasu zakończenia okresu zimowania jeży oraz okresu lęgowego ptaków, przeprowadzenia wizji lokalnej przez urzędników wydziału ochrony środowiska oraz biegłego przyrodnika w celu zinwentaryzowania gniazd i miejsc hibernacji, weryfikacji zezwoleń inwestora na odstępstwo od zakazów dotyczących gatunków chronionych. „Działanie wbrew tym postulatom uznamy za rażące naruszenie zasad ochrony przyrody i brak poszanowania dla dobra wspólnego mieszkańców Białej Podlaskiej" – ostrzegają miejskich urzędników składający petycję i czekają na odpowiedź magistratu

Teren sprawdzony przez przyrodników

Miasto ściągnęło ekspertów, którzy podczas dwóch wizji sprawdzili teren pod inwestycję. – Podczas oględzin przeprowadzonych przez tutejszy organ w dniu 02.02.2026 r. w obrębie drzew wskazanych do usunięcia nie stwierdzono występowania gatunków chronionych roślin i zwierząt. W dniu 03.03.2026 r. została przeprowadzona również wizja w terenie przez eksperta przyrodniczego ornitologa-botanika oraz przez Stowarzyszenie Straż Ochrony Przyrody w Polsce z siedzibą w Białej Podlaskiej, w celu identyfikowania miejsc zimowania jeży. W trakcie obserwacji nie stwierdzono jednoznacznych śladów obecności tego gatunku. Jednakże potencjalne miejsce bytowania jeży, wskazane w petycji przez wnioskodawców, zostało skutecznie odgrodzone od placu budowy – relacjonuje podjęte działania wiceprezydentka miasta **Justyna Gorczyca**.

Miasto zapewnia, że wycinka na terenie inwestycji nie będzie grabieżcza. – Realizacja inwestycji została poprzedzona analizą formalno-prawną z zastosowaniem się do przepisów dotyczących ochrony środowiska i przyrody. Wycinka zostanie ograniczona wyłącznie do egzemplarzy kolidujących bezpośrednio z planowaną zabudową, infrastrukturą techniczną oraz niezbędnym zagospodarowaniem terenu. Drzewa, które nie będą kolidowały, pozostaną w stanie nienaruszonym – zapewnia wiceprezydent Gorczyca.

Podkreśla, że inwestor zaplanował nasadzenia następcze. – Teren wokół inwestycji będzie zagospodarowany w postaci m. in. drzew, krzewów oraz bylin. Ponadto w odległości 50 m od planowanej inwestycji znajduje się skwer, który zostanie poddany rewitalizacji, gdzie powstanie ogólnodostępny teren zieleni – wskazuje. W odpowiedzi udzielonej mieszkańcom w połowie kwietnia Justyna Gorczyca dodaje, że teren wokół inwestycji zostanie zagospodarowany w sposób przyjazny zarówno dla ludzi, jak i dla zwierząt. – Przyczyni się do stworzenia przestrzeni bezpiecznej, funkcjonalnej oraz sprzyjającej integracji społecznej – roztacza wizję wiceprezydentka.

Blok komunalny w przyszłym roku

Inwestycja prowadzona przez Zakład Gospodarki Lokalowej ma być gotowa pod koniec przyszłego roku. Nabrała realnych kształtów jesienią ubiegłego roku, kiedy to spółka miejska ZGL podpisała umowę na dofinansowanie z Funduszu Dopłat w Banku Gospodarstwa Krajowego, zasilanego środkami budżetu państwa, w ramach rządowego programu bezzwrotnego wsparcia budownictwa mieszkaniowego. Kwota wsparcia to 8 677 924,79 zł, co pokrywa aż 80 proc. planowanych kosztów kwalifikowanych. Dzięki temu projekt, o którym mówiło się od dwóch lat, przeszedł z fazy planowania do realizacji.

23 grudnia 2025 roku ogłoszono przetarg na budowę. Nowy budynek został zaprojektowany z myślą o dwudziestu czterech rodzinach, które znajdą tam, jak zapewnia ZGL, nowoczesne warunki bytowe. Projekt przewiduje obiekt w pełni dostępny dla osób o ograniczonej mobilności, wyposażony w windę oraz parking podziemny. - Będzie to obiekt w pełni dostępny dla osób z niepełnosprawnościami i osób starszych. To nie tylko budynek – to także nowa infrastruktura wokół: drogi dojazdowe, chodniki i miejsca parkingowe – zapowiadał inwestycję, ubiegłym roku prezes ZGL, **Wojciech Chilewicz**.

9 lutego Zakład Gospodarki Lokalowej opublikował wyniki przetargu na budowę bloku komunalnego przy ul. Łomaskiej 40A. Spośród oferentów wybrano bialską firmę PNB BUDOWNICTWO Sp. z o.o., która zaoferowała realizację inwestycji za kwotę 9 458 103,77zł. Umowę na realizację przedsięwzięcia podpisano 25 lutego.

Debatują o drodze do stanicy kajakowej

BIAŁA PODLASKA Cztery lata temu przy wale rzecznym, za terenem AP TOP54 powstał parking i boisko ze sztuczną nawierzchnią, później wybudowano stanicę kajakową i powiększono boisko. Infrastruktura się rozrosła, ale dojazd do niej nie przynosi miastu chluby. – Trwają rozmowy o inwestycji – zapewniają miejscy urzędnicy.

FOT. JOANNA DANIELEWICZ

Infrastruktura przy stanicy kajakowej się rozrosła, ale dojazd do niej nie przynosi miastu chluby

Wiosną 2022 roku oddano do użytkowania infrastrukturę sportową nad Krzną za terenem AP TOP 54, było to boisko ze sztuczną nawierzchnią o wymiarach 40x40, oraz teren parkingowy na 40 miejsc. – Wszyscy mają świadomość, że przygotowujemy się do realizacji bardzo śmiałego przedsięwzięcia. W ramach projektu zawarto również budowę zaplecza organizacyjno-sanitarnego. Docelowo to boisko, które dziś oddajemy będzie rozbudowane do pełnowymiarowego. Ścieżka pieszo-jezdna, która teraz znajduje się za ogrodzeniem boisk TOP 54 zostanie przesunięta w pobliże wału. Docelowo planujemy rozbudowanie infrastruktury sportowej w stronę oczka wodnego – mówił w 2022 roku **Michał Litwiniuk**, prezydent Białej Podlaskiej.

Kwestia dojazdu

Dziś wspominana wówczas infrastruktura, którą zapoczątkowało powstanie parkingu i małego boiska, już jest. Problem stanowi natomiast dojazd do tej części infrastruktury sportowej. Prowadzi tam nieutwardzona droga między garażami. Od dawna o jej budowę upominają się radni. Temat wrócił na kwietniowej sesji rady miasta. – Chciałbym dopytać o fragment drogi między ulicą Zdanowskiego a stanicą kajakową i budynkiem Akademii Piłkarskiej, tam pomiędzy, pomiędzy garażami. Tam jest dosłownie sto kilkanaście metrów drogi dojazdowej do budynku stanicy – przypomniał radny **Marek Dzyr,** wskazując, że droga jest w złym stanie, a dojeżdżają nią nie tylko auta na parking, ale również dowożone są dzieci na zajęcia. - Myślę, że jesteśmy też troszkę coś winni tym osobom, których dzieci uczęszczają do Akademii. Płacą naprawdę duże pieniądze za to, żeby tam były. Często też przyjeżdżają do nas drużyny z innych miast, autokary, tamtędy jeżdżą. Czy my mamy na to jakiś pomysł, jakiś plan, aby ten odcinek wyremontować?

Naczelnik wydziału dróg przyznaje, że rozmowy nad poprawą stanu dojazdu do stanicy kajakowej i parkingu dla kompleksu AP, trwają. – Jeżeli chodzi o ten odcinek, to tak jak pan radny mówi, wymaga naprawy. Jesteśmy już po rozmowach z Akademią Piłkarską oraz ze Spółdzielnią Mieszkaniową Zgoda. Ponieważ nie ma tam wyłącznie naszego terenu, więc rozmawiamy na temat realizacji wspólnej inwestycji – informuje **Renata Tychmanowicz**. Podział ról w realizacji inwestycji już się zarysował. – Wstępnie Spółdzielnia Mieszkaniowa Zgoda prowadzi rozmowy nad przygotowaniem dokumentacji projektowej i wstępnej koncepcji, abyśmy mogli określić koszty. Po stronie Spółdzielni ma być dokumentacja, po stronie Akademii Piłkarskiej wykonania, po naszej nakłady. To są na razie wstępne ustalenia w zależności od tego, co pokaże nam projekt i koszty. Będziemy dalej kontynuowali rozmowy i pewnie podpisywali umowę – przedstawia szczegóły naczelnik Tychmanowicz.

Na dobrej drodze

Z obrotu sprawy cieszy się radny Henryk Grodecki. W ubiegłych latach składał wniosek o modernizację tego odcinka do Budżetu Obywatelskiego. – Wówczas jednak zaczęły piętrzyć się kłopoty pod tytułem „nie wszystko jest nasze", choć na geoportalu wcale nie widać, że jakiś teren nie jest terenem miejskim. Padał też argument pod tytułem „będą jeździć za szybko". Jakiś śpiący policjant pewnie załatwi temat, a słuchając panią naczelnik, myślę dzisiaj, że te problemy są już za nami. Myślę, że uda się to zrobić – podsumowuje teraz deklaracje miasta radny Grodecki.

Wiceprezydentka Białej Podlaskiej, Justyna Gorczyca zaznacza, że porozumienie w kwestii tej ulicy jest podstawą jej remontu. - Nie byliśmy dysponentem całego terenu, dlatego że zgodnie z planem miejscowym i liniami rozgraniczającymi wchodzimy na głębokość około od 1,5 m do 1,8 m w tereny garaży, należące do spółdzielni mieszkaniowej. Stąd faktycznie wniosek radnego do BO mógł zostać odrzucony. Natomiast teraz możemy się cieszyć, że sfinalizowaliśmy te rozmowy, bo tutaj musi być obopólna zgoda wszystkich użytkowników, nie tylko Akademii Piłkarskiej, ale też i użytkowników tych garaży, które od lat tam są zlokalizowane – dodaje **Justyna Gorczyca**.

Joanna Danielewicz

eprasa.pl f482336bcc

Milionowa inwestycja w zdrowie. Robot wspiera leczenie raka w Białej Podlaskiej

Nowy rozdział w bialskiej onkologii

BIAŁA PODLASKA W Wojewódzkim Szpitalu Specjalistycznym w Białej Podlaskiej uruchomiono nowoczesny system do automatycznego przygotowywania leków cytostatycznych. Inwestycja za ponad 52 mln zł ma zwiększyć bezpieczeństwo terapii onkologicznych, ograniczyć ryzyko błędów i usprawnić leczenie pacjentów.

ANNA CHODYKA

– Inwestycja ma szczególne znaczenie, ponieważ dotyczy obszaru, w którym precyzja i bezpieczeństwo nie są dodatkiem, lecz podstawowym warunkiem leczenia. W szpitalu uruchomiono system do automatycznego wydawania leków cytostatycznych stosowanych w chemioterapii – mówi **Artur Kozioł** dyrektor Wojewódzkiego Szpitala Specjalistycznego w Białej Podlaskiej.

Większe bezpieczeństwo

Ta inwestycja oznacza przede wszystkim większe bezpieczeństwo dla personelu, większe bezpieczeństwo dla pacjenta oraz sprawniejsze funkcjonowanie całego procesu terapeutycznego. – Onkologia to dziedzina, w której rośnie liczba pacjentów, zwiększa się złożoność terapii i odpowiedzialność systemu. Odpowiedzią na te wyzwania są konkretne rozwiązania – zauważa Artur Kozioł.

Wyjaśnia, że robot do cytostatyków to połączenie technologii, organizacji i jakości, przy zachowaniu najważniejszego elementu całego procesu, jakim pozostaje pacjent.

– Cytostatyki są substancjami toksycznymi i nawet przy rygorystycznych procedurach manualne przygotowywanie leków zawsze wiąże się z ryzykiem. Pełna automatyzacja pozwala to ryzyko wyeliminować, co stanowi realną zmianę jakościową. Nowe urządzenie wpływa również na bezpieczeństwo pacjentów. Minimalizuje ryzyko błędów przy przygotowywaniu leków, ogranicza możliwość pomyłek przy wydawaniu substancji i zapewnia dodatkowy bufor bezpieczeństwa w całym procesie leczenia – tłumaczy dyrektor bialskiego szpitala.

Dodaje, że system może pracować 24 godziny na dobę, a jego obsługa sprowadza się do załadowania komponentów i odbioru gotowych preparatów. To oznacza możliwość zwiększenia wydajności i usprawnienia pracy.

FOT. ANNA CHODYKA

– Onkologia to dziedzina, w której rośnie liczba pacjentów, zwiększa się złożoność terapii i odpowiedzialność systemu. Odpowiedzią na te wyzwania są konkretne rozwiązania – podkreśla Artur Kozioł, dyrektor szpitala w Białej Podlaskiej

Robot jest częścią większego projektu pod nazwą „Poprawa dostępności i jakości świadczeń onkologicznych w naszym szpitalu". Cała inwestycja ma wartość ponad 52 mln zł, z czego ponad 48 mln zł pochodzi z Krajowego Planu Odbudowy. Wkład własny budżetu województwa lubelskiego wyniósł 3 mln 755 tys. zł. Sam robot kosztował 2 mln 200 tys. zł.

– Robot to urządzenie produkcji holenderskiej, które będzie wykorzystywane do przygotowywania leków cytotoksycznych, stosowanych na co dzień w terapiach onkologicznych. Są to substancje bardzo silnie działające i niebezpieczne, dlatego ich przetwarzanie wymaga zachowania szczególnych procedur bezpieczeństwa – wyjaśnia **Łukasz Godlewski**, kierownik Centralnej Pracowni leków cytostatycznych.

Dodaje, że urządzenie wyróżnia się bardzo wysoką dokładnością i precyzją. Wyposażone jest w zestaw wag oraz kamer, dzięki czemu każdy etap pracy jest monitorowany. Pozwala to kontrolować cały proces i zapewnić, by końcowy produkt był najwyższej jakości oraz bezpieczny dla pacjentów.

Bialski szpital drugi w Polsce

– Obecnie działają zaledwie dwa takie systemy, a bialski szpital jest drugim w kraju, który dysponuje takim urządzeniem. Jednocześnie istnieje realna szansa, że będzie pierwszym szpitalem w Polsce, który uruchomi produkcję z wykorzystaniem tego robota, ponieważ pierwsze z zainstalowanych urządzeń w kraju nie rozpoczęło jeszcze pracy – mówi Łukasz Godlewski.

Senator Grzegorz Bierecki podkreśla, że szpital dysponuje znakomitą kadrą, która konsekwentnie walczy o rozwój placówki i dba o to, by była ona coraz lepsza. – To zaangażowanie widoczne jest nie tylko w codziennej pracy w Białej Podlaskiej, ale również w działaniach podejmowanych poza szpitalem, w trosce o jego dobro i przyszłość – zauważa senator **Grzegorz Bierecki**.

Wskazuje, że największym zagrożeniem byłaby sytuacja, w której nowoczesny sprzęt, zaawansowane urządzenia i pozyskani specjaliści nie mogliby w pełni pracować z powodu systemowych ograniczeń. Dodaje również, że część decyzji kluczowych dla pacjentów z Białej Podlaskiej musi zapadać na poziomie ogólnopolskim i to tam należy skutecznie zabiegać o rozwiązania konieczne dla dobra pacjentów i dalszego rozwoju szpitala.

– Choć wiele obszarów funkcjonuje dobrze, coraz wyraźniej pojawiają się mechanizmy utrudniające sprawne działanie, przede wszystkim związane z finansowaniem. Nowy sprzęt, który rozpoczyna pracę w szpitalu, ma służyć zdrowiu i bezpieczeństwu pacjentów, szczególnie onkologicznych. Mam nadzieję, że ograniczenia systemowe nie wpłyną na jego funkcjonowanie i nie zahamują procesu przygotowywania medykamentów kluczowych dla ratowania życia i zdrowia – mówi **Dariusz Litwiniuk** przewodniczący Społecznej Rady Wojewódzkiego Szpitala Specjalistycznego.

Zaprezentowano też ambulanse, które będą wykorzystywane do transportu pacjentów pomiędzy szpitalami w celu zapewnienia specjalistycznego leczenia, przede wszystkim pacjentów kardiologicznych po zawale mięśnia sercowego i z niewydolnością serca. – Chodzi o osoby wymagające przewiezienia do ośrodków o wyższym poziomie referencyjności, między innymi tych dysponujących zapleczem kardiochirurgicznym. Po zakończeniu specjalistycznego leczenia pacjenci będą przewożeni z powrotem do swoich szpitali macierzystych. Ambulanse są w pełni wyposażone i przystosowane do bezpiecznego transportu pacjentów, także tych w stanie niestabilnym – mówi dyrektor bialskiego szpitala Artur Kozioł.

Bankowanie w telefonie, to więcej niż tylko przelewy

Jedna aplikacja, wiele spraw. Cyfrowy bank w telefonie pomaga nam w dziesiątkach codziennych obowiązków. Oprócz dostępu do pieniędzy i wykonywania podstawowych transakcji, ułatwia też zarządzanie domowym budżetem, pomaga wynajdywać zniżki na zakupy, a nawet pozwala zapłacić za parking. Z ilu funkcji ty korzystasz?

Pani Judyta z Białej Podlaskiej jeszcze niedawno miała w telefonie pięć różnych aplikacji związanych z pieniędzmi. Jedna bankowości, druga do zarządzania domowym budżetem, trzecia do rabatów, czwarta do kupowania biletów parkingowych, piąta do kredytu ratalnego.

– Każda aplikacja miała inne zasady, inne logowanie i hasła. Gubiłam się w tym wszystkim i zdałam sobie sprawę, że zamiast ułatwiać sobie życie, tylko je komplikuję. Dziś korzysta już głównie z jednej aplikacji CA24 Mobile. To aplikacja mojego banku – Credit Agricole. Mam wszystko w jednym miejscu: wydatki, konto, płatności, nawet zniżki. I w końcu czuję, że nad tym panuję – mówi pani Judyta.

Jeszcze kilka lat temu bank kojarzył się głównie z przelewami, sprawdzaniem salda i – od czasu do czasu – wizytą w oddziale. Dziś to podejście szybko się zmienia. Bank mamy w telefonie - zawsze przy sobie, a aplikacja bankowa stała się centrum codziennych finansów. To naturalna odpowiedź na zmieniający się styl życia – szybki, mobilny i coraz bardziej cyfrowy.

- Nasze życie finansowe zrobiło się… skomplikowane. Subskrypcje platform streamingowych, zakupy online, płatności telefonem, rachunki, raty, okazjonalne promocje – lista spraw, którymi na co dzień musimy się zajmować jest coraz dłuższa. W efekcie zamiast poczucia kontroli pojawia się frustracja i brak przejrzystości – mówi Przemysław Przybylski, rzecznik Credit Agricole.

Porządek w kieszeni

Nowoczesne aplikacje bankowe odpowiadają na ten problem. Aplikacja CA24 Mobile od Credit Agricole oferuje nie tylko podstawowe funkcje, ale także narzędzia, które realnie pomagają uporządkować finansowy chaos. Użytkownik może w jednym miejscu sprawdzić historię swoich wydatków, zobaczyć, na co przeznacza najwięcej pieniędzy, a nawet przeanalizować swoje wpływy i zobowiązania. Dużą rolę odgrywa też tzw. asystent finansowy, którzy automatycznie kategoryzuje wydatki i pomaga nam zrozumieć własne nawyki zakupowe.

Do aplikacji CA24 Mobile warto zajrzeć także w poszukiwaniu oszczędności przy codziennych zakupach. To właśnie tutaj można skorzystać z oferty Klubu Korzyści – największego w Polsce programu promocji i zniżek.

– Mamy tam oferty ponad 10 tys. punktów sprzedaży w całej Polsce i w Internecie. Klienci często mówią nam, że nawet drobne korzyści w skali miesiąca robią naprawdę sporą różnicę i pozytywnie wpływają na domowy budżet – zaznacza Beata Makarewicz, dyrektorka placówki banku Credit Agricole w Białej Podlaskiej.

Bezpieczeństwo przede wszystkim

Wraz z rosnącą popularnością bankowości mobilnej rośnie też znaczenie cyberbezpieczeństwa. Dla wielu użytkowników to jeden z kluczowych czynników przy wyborze aplikacji. Banki inwestują dziś w zaawansowane systemy zabezpieczeń – od wielopoziomowego logowania i autoryzacji transakcji, przez biometrię (np. logowanie odciskiem palca lub rozpoznawaniem twarzy), po weryfikację behawioralną, czyli stałe monitorowanie aktywności na koncie na podstawie nawyków użytkownika. Wszystko po to, aby maksymalnie ograniczyć ryzyko nieautoryzowanego dostępu.

– Wiemy, że bezpieczeństwo to podstawa zaufania. Dlatego robimy wszystko, żeby klienci mogli korzystać z aplikacji spokojnie i bez obaw – mówi Beata Makarewicz. – Ale też zawsze powtarzamy: jeśli coś budzi wątpliwości, warto zapytać. Jesteśmy po to, żeby pomóc. Zawsze zapraszamy do nas, do placówki w Białej Podlaskiej przy ul. Piłsudskiego 13. Spokojnie, bez pośpiechu pokazujemy, jak działa aplikacja, pomagamy ją ustawić i odpowiadamy na wszystkie pytania. Widzimy, że kiedy ktoś raz się przekona, jak to działa, naprawdę zaczyna z tego korzystać na co dzień.

AGATA KRACZEK

REKLAMA ID: 14038

eprasa.pl f482336bcc

Akcja OSP Łosice w solidarności z chorymi na nowotwory

Strażacy ogolili głowy, by „zgasić raka”

Teledysk druhów z Łosic można obejrzeć tutaj

ŁOSICE Kiedy strażacy z Ochotniczej Straży Pożarnej w Łosicach chwycili za maszynki do strzyżenia, nie był to jedynie gest sympatii. To element potężnej, ogólnopolskiej machiny charytatywnej, która w 2026 roku zdefiniowała na nowo pojęcie solidarności. Dzięki połączeniu sił influencerów, artystów i lokalnych bohaterów, licznik zbiórki na Siepomaga.pl wskazał kwotę, jakiej Polska jeszcze nie widziała.

DOROTA HOJDA

Druhowie z OSP Łosice, znani na co dzień z ratowania mienia i życia mieszkańców swojego powiatu, tym razem stanęli do walki na innym froncie. Rezygnując z włosów i przygotowując specjalny teledysk, włączyli się w akcję „Gasimy RAKA”. Ich gest miał bezpośrednio nawiązywać do traumatycznego doświadczenia wielu pacjentów onkologicznych – utraty włosów w wyniku chemioterapii. Poprzez publikację materiału wideo, łosiccy strażacy stali się lokalnymi ambasadorami fundacji Cancer Fighters, zachęcając mieszkańców do wpłat na cele, które przerosły najśmielsze oczekiwania organizatorów.

Fundamentem akcji był projekt, za którym stoi influencer Łatwogang oraz raper Bedoes 2115. To oni nadali zbiórce dynamikę, która porwała miliony Polaków. Wszystko zaczęło się od premiery utworu „Ciągle tutaj jestem”. To niezwykły duet Bedoesa z 11-letnią Mają, podopieczną fundacji Cancer Fighters, która od lat zmaga się z nawrotami białaczki. Piosenka, będąca emocjonalnym manifestem walki z chorobą, błyskawicznie stała się wiralem, a dochód z każdego jej odtworzenia w serwisach streamingowych zasilił konto zbiórki.

Z kolei Łatwogang uruchomił mechanizm, który przykuł uwagę internautów na rekordowe dziewięć dni. Ogłosił on, że długość jego transmisji na żywo będzie zależeć od zaangażowania widzów (1 polubienie pod filmem = 1 sekunda streamu). Skala odzewu była tak wielka, że twórca spędził na wizji ponad tydzień, goszcząc w studio największe gwiazdy sportu, muzyki i mediów, które na żywo poddawały się symbolicznemu goleniu głów. Efekty tej niespotykanej mobilizacji są widoczne w twardych danych. Akcja „Gasimy RAKA” stała się największą oddolną inicjatywą finansową w historii polskiego internetu: 227 000 000 zł – taką kwotę zgromadziła dedykowana skarbonka w serwisie Siepomaga.pl. 282 000 000 zł – to łączna suma zebrana w ramach całego projektu, uwzględniająca wpłaty bezpośrednie, licytacje oraz wpływy od partnerów biznesowych.

FOT. OSP ŁOSICE

Młodzi druhowie ogolili głowy w geście wsparcia dla podopiecznych fundacji Cancer Fighters

Środki, o których wspominali strażacy z OSP Łosice w swoim apelu, nie są jedynie statystyką. Fundacja Cancer Fighters zapowiedziała, że rekordowy budżet zostanie przeznaczony na: dofinansowanie nowoczesnych terapii (opłacenie leków i procedur medycznych, które nie są refundowane przez NFZ), infrastrukturę szpitalną (remonty oddziałów onkologii dziecięcej oraz zakup najnowocześniejszych urządzeń diagnostycznych), wsparcie psychologiczne (realizację programów terapeutycznych dla małych pacjentów i ich rodzin).

Dzielnicowi uratowali szczenięta

GMINA SARNAKI Dzielnicowi z komisariatu w Sarnakach uratowali pięć szczeniąt, które zostały porzucone w kompleksie leśnym. Funkcjonariusze natrafili na zwierzęta podczas rutynowego patrolowania swojego rejonu służbowego. Dzięki ich czujności maluchy, które nie miały szans na samodzielne przetrwanie, otrzymały niezbędną pomoc.

Do zdarzenia doszło we wtorek, 28 kwietnia. Policjanci odnaleźli czworonogi w lesie między miejscowościami Chłopków a Stare Litewniki. Funkcjonariusze natychmiast zaopiekowali się szczeniętami i podali im wodę. Zwierzęta przebywały pod ich nadzorem do czasu przyjazdu pracowników Urzędu Gminy Sarnaki, którzy zapewnili im dalszą opiekę oraz wsparcie weterynaryjne.

Policja przypomina, że porzucenie zwierzęcia jest formą znęcania się i stanowi przestępstwo. Zgodnie z ustawą o ochronie zwierząt osobie, która dopuszcza się takiego czynu, grozi kara do 3 lat pozbawienia wolności. Jeśli sprawca działa ze szczególnym okrucieństwem, sankcja ta może być znacznie wyższa. (dh)

FOT. KPP ŁOSICE

Dzielnicowi z Sarnak uratowali pięć szczeniąt porzuconych w lesie

Piknik integracyjny połączył mieszkańców

ŁOSICE Łosice zaświeciły się na niebiesko. Mieszkańcy powiatu wspólnie świętowali Dzień Świadomości Autyzmu podczas otwartego pikniku integracyjnego. Wydarzenie zorganizowane przez lokalny Ośrodek Szkolno-Wychowawczy przyciągnęło tłumy dzieci, młodzieży i samorządowców, stając się manifestem empatii i wzajemnego zrozumienia.

FOT. MIASTO I GMINA ŁOSICE (FB)

Niebieskie balony – symbol solidarności i wsparcia dla osób w spektrum autyzmu – uniosły się nad Łosicami podczas integracyjnego pikniku

Piknik zorganizowany 27 kwietnia, w ramach światowego miesiąca wiedzy o autyzmie stał się okazją do wspólnej zabawy bez barier. Na uczestników czekał szereg atrakcji, w tym animacje ruchowe, malowanie twarzy, brokatowe tatuaże oraz wspólne tańce. Najmłodsi chętnie korzystali z dmuchańców i gier planszowych, a starsi integrowali się przy strefie piknikowej z grillem i słodkim poczęstunkiem przygotowanym przez rodziców oraz pracowników ośrodka.

Wydarzenie miało też ważny wymiar edukacyjny. Uczniowie ośrodka przygotowali specjalną część artystyczną, która przybliżyła zebranym specyfikę funkcjonowania osób w spektrum. Występy młodych artystów przypomniały, jak kluczowe w codziennym życiu jest dostrzeganie indywidualnych potrzeb każdego człowieka.

W spotkaniu uczestniczyli przedstawiciele władz lokalnych, w tym starościna Bożena Niedzielak oraz zastępczyni burmistrza Anna Jaszczuk. Obecność reprezentantów szkół, przedszkoli oraz instytucji takich jak Łosicki Dom Kultury czy Środowiskowy Dom Samopomocy w Nowych Litewnikach pokazała, że idea budowania świata bez wykluczeń łączy całą lokalną społeczność.

Organizatorzy podkreślają, że takie inicjatywy budują mosty porozumienia i uczą, że różnorodność jest wartością, która wzbogaca nas wszystkich. Piknik zakończył się wspólnymi rozmowami przy ognisku, potwierdzając, że integracja zaczyna się od otwartości na drugiego człowieka. (dh)

Wykastrują i zaczipują

GMINA PATERÓW Gmina Platerów otrzyma 10 000 zł dofinansowania w ramach marszałkowskiego programu „Mazowsze dla zwierząt”. To część większej puli wsparcia dla powiatu łosickiego, w którym środki trafią również do gmin Olszanka oraz Stara Kornica.

W Platerowie pozyskane fundusze, przy 50-procentowym wkładzie własnym gminy, pozwolą na wykonanie 59 zabiegów. Wójt gminy Platerów Jerzy Garucki w odpowiedzi na pytania naszej redakcji wyjaśnia, że procedura ruszy po podpisaniu umowy o pomoc finansową. – Mieszkańcy gminy będą poinformowani o rozpoczęciu przyjmowania wniosków za pośrednictwem mediów społecznościowych oraz w sposób zwyczajowo przyjęty przez sołectwa – sołtysom zostaną przekazane plakaty informacyjne – zapowiada włodarz. Wnioski będą rozpatrywane w kolejności wpływu (data i godzina), a jeden wnioskodawca może zgłosić maksymalnie dwa zwierzęta. Co ważne, miejsce zamieszkania właściciela zwierzęcia ustala się na podstawie oświadczenia zainteresowanego, które będzie podlegało weryfikacji w oparciu o dane posiadane przez Urząd Gminy Platerów. Zabiegi będą mogły zostać wykonane tylko i wyłącznie u zwierząt, u których nie stwierdzono przeciwskazań do ich przeprowadzenia np. ze względu na zły stan zdrowia bądź wiek.

Lecznica zostanie wybrana w trybie zapytania ofertowego. Jak przyznaje gmina, mieszkańcy w poprzednich latach chętnie korzystali z tego wsparcia i obecnie dopytują o możliwość skorzystania z takiej dotacji w tym roku. (dh)

eprasa.pl f482336bcc

150 tys. zł od Fundacji Pomocna Dłoń trafiło na realizację programu senioralnego

Wipasz po raz kolejny wsparł seniorów

MIĘDZYRZEC PODLASKI
Firma Wipasz za pośrednictwem Fundacji Pomocna Dłoń wsparła seniorów z Międzyrzeca Podlaskiego. Przekazano 150 tys. zł na realizację II edycji programu Senior w potrzebie. Dzięki niemu starsze osoby mają okazję spotkać się na ciekawych zajęciach i warsztatach, jest też to sposób na ich aktywizację i integrację środowiska senioralnego.

ANNA CHODYKA

W imieniu Fundacji Wipasz Pomocna Dłoń przekazano burmistrzowi Międzyrzeca Podlaskiego i seniorom czek w wysokości 150 tysięcy złotych na dalszą realizację programu „Senior w potrzebie" dla miasta Międzyrzec Podlaski.

Biznes to nie tylko liczby

Przedstawiciele Fundacji Pomocna Dłoń podkreślili, że to dla nich ogromny zaszczyt już po raz drugi uczestniczyć w tak ważnym spotkaniu i wspierać inicjatywy skierowane do seniorów. - Jako firma Wipasz i Fundacja Pomocna Dłoń czujemy się częścią lokalnej społeczności i chcemy być obecni tam, gdzie się rozwijamy, budujemy i funkcjonujemy - mówi **Marta Oksiuta** wiceprezes Fundacji Pomocna Dłoń. Zgodnie z misją firmy Wipasz, wspólne działania z seniorami są ważnym elementem budowania lokalnej wspólnoty i wzmacniania więzi społecznych. Wipasz i Fundacja Pomocna Dłoń wyrażają radość z możliwości współtworzenia tej społeczności oraz dalszego wspierania mieszkańców poprzez realizację programu „Senior w potrzebie".

FOT. WALDEMAR PEPA

- Jako firma Wipasz i Fundacja Pomocna Dłoń czujemy się częścią lokalnej społeczności i chcemy być obecni tam, gdzie się rozwijamy, budujemy i funkcjonujemy - mówi Marta Oksiuta wiceprezes Fundacji Pomocna Dłoń

Firma Wipasz od pokoleń jest silnie zakorzeniona w polskich wsiach i mniejszych miastach. Poprzez swoje działania pokazuje, że biznes to nie tylko liczby, ale przede wszystkim odpowiedzialność za lokalną społeczność i najbliższe otoczenie. Tam, gdzie firma Wipasz inwestuje, rozwija się i buduje,

FOT. WALDEMAR PEPA

Wydarzenie zostało połączone z recitalem Marty Tchórzewskiej uzdolnionej artystki pochodzącej z Międzyrzeca Podlaskiego

stara się również inwestować w ludzi – swoich sąsiadów – wspierając ich między innymi poprzez darowizny i działania społeczne. Celem inicjatyw firmy Wipasz jest tworzenie modelu opieki, w którym senior pozostaje ważną częścią społeczeństwa, a nie jest postrzegany jako ciężar. To inwestycja w kapitał społeczny, która buduje poczucie bezpieczeństwa i wzmacnia wspólnotę z korzyścią dla wszystkich mieszkańców.

Fundacja Wipasz Pomocna Dłoń została powołana w 2010 roku. Jej działania od początku koncentrują się przede wszystkim na wspieraniu dzieci, które z różnych przyczyn życiowych nie mogą rozwijać swoich pasji i spełniać marzeń. Od 2020 roku fundacja prowadzi również szeroką akcję „Senior w potrzebie", skierowaną do osób starszych, często schorowanych, samotnych i nierzadko stających przed dramatycznym wyborem między zakupem leków a jedzenia.

Program „Senior w potrzebie" w Międzyrzecu Podlaskim realizowany jest już drugi rok. W ubiegłym roku po raz pierwszy przekazano środki na jego funkcjonowanie, a w tym roku Fundacja Pomocna Dłoń ponownie wsparła program kwotą 150 tysięcy złotych. Wniosek o dofinansowanie złożył Urząd Miasta Międzyrzec Podlaski. W programie chodzi o to, by żadna starsza osoba w regionie nie czuła się zapomniana. Inicjatywa ma zapewniać realne wsparcie tam, gdzie kończą się systemowe rozwiązania, a także pomagać przełamywać bariery samotności i niedostatku. Nie chodzi wyłącznie o pomoc finansową, ale przede wszystkim o przywracanie seniorom godności, poczucia bezpieczeństwa i radości życia.

Program „Senior w potrzebie" to nie tylko doraźna pomoc, ale również budowanie trwałego modelu wsparcia dla osób starszych. Szczególną rolę odgrywają w tym procesie kluby seniora, które stają się centrami aktywności i integracji. To właśnie tam seniorzy mogą spotykać się, rozwijać swoje pasje, uczestniczyć w warsztatach, zajęciach ruchowych, wycieczkach czy działaniach rękodzielniczych. Przedstawiciele firmy Wipasz wskazują, że sukcesem jest każdy senior, który zamiast samotności i bierności wybiera spotkanie z drugim człowiekiem, aktywność i udział we wspólnych działaniach.

Firma Wipasz za pomocą Fundacji Pomocna Dłoń wspiera seniorów z gmin Drelów, Kodeń, Biała Podlaska, z miasta Międzyrzec Podlaski.

FOT. WALDEMAR PEPA

Pełna sala świadczy o dużym zainteresowaniu nie tylko recitalem, ale też programem senioralnym

Prawdziwa wspólnota

Oficjalnego otwarcia wydarzenia dokonał burmistrz Międzyrzeca Podlaskiego Paweł Łysańczuk. Podczas inauguracji drugiej edycji programu senioralnego w Międzyrzecu Podlaskim podkreślił, że to właśnie dzięki takim spotkaniom buduje się prawdziwa wspólnota. - Wydaje się, że dopiero niedawno rozpoczynała się pierwsza odsłona programu, a dziś po krótkiej przerwie miasto wraca z jego drugą edycją. Organizatorzy chcieli rozpocząć ją z rozmachem, a najlepszym tego przykładem jest przygotowany na ten wieczór recital Marty Tchórzewskiej – artystki związanej z Międzyrzecem Podlaskim - mówi burmistrz **Paweł Łysańczuk**.

Wieczór miał mieć wyjątkowy, nieco sentymentalny charakter. Recital oparty został na twórczości Agnieszki Osieckiej, a jego klimat – jak zaznaczył burmistrz – doskonale wpisuje się nie tylko w ideę programu senioralnego, ale także w szersze myślenie o relacjach, bliskości i codziennym życiu. Nawiązując do słów Agnieszki Osieckiej, przypomina, by nie odkładać ważnych spraw na później, zwłaszcza uczuć, emocji i tego, co naprawdę istotne. - Program, który będzie realizowany przez najbliższe miesiące, ma odpowiadać na realne potrzeby seniorów. Planowane działania były konsultowane z uczestnikami, tak aby jak najlepiej odpowiadały ich oczekiwaniom - przekazuje Paweł Łysańczuk.

Burmistrz zwraca uwagę, że najważniejsze w budowaniu wspólnoty nie jest to, ile ktoś otrzyma, ale ile ludzie potrafią dać sobie nawzajem. - To właśnie wzajemna obecność, pamięć o drugim człowieku i codzienna życzliwość mają największą wartość – niezależnie od wieku - przekazuje burmistrz Paweł Łysańczuk.

Przewodnicząca Rady Seniorów Teresa Oksiejuk oraz członek Rady Seniorów Maria Bronisz podkreślają, że najważniejszym celem działań podejmowanych na rzecz seniorów w Międzyrzecu Podlaskim jest ich aktywizacja i integracja. - Potrzeby osób starszych są dziś bardzo wyraźne. Chodzi przede wszystkim o to, by seniorzy wychodzili z domu, spotykali się z innymi i aktywnie uczestniczyli w życiu społecznym. To właśnie temu służą organizowane wycieczki, koncerty, spotkania, szkolenia i różnego rodzaju wydarzenia, które mają nie tylko integrować, ale przede wszystkim przeciwdziałać samotności - wskazuje **Teresa Oksiejuk**.

Seniorzy podkreślają, że w tych działaniach nie chodzi przede wszystkim o pieniądze, lecz o możliwość bycia razem, rozmowy, wspólne spędzanie czasu i poczucie, że nie jest się samemu. Jak zaznacza, walka z samotnością jest dziś jednym z najważniejszych wyzwań. - Dużym krokiem w tym kierunku było otwarcie klubu seniora w Międzyrzecu Podlaskim. Zainteresowanie było bardzo duże. Na otwarcie przyszło wiele osób, mimo że informacja o wydarzeniu rozchodziła się głównie „pocztą pantoflową". To pokazało, że seniorzy potrzebują takich miejsc i chętnie z nich korzystają - zauważa Teresa Oksiejuk.

Dzięki pozyskiwanym środkom możliwe jest organizowanie wyjazdów, koncertów, spotkań i wydarzeń integracyjnych, w tym także zabaw karnawałowych. Wszystkie te inicjatywy mają jeden wspólny cel – zachęcić seniorów do wyjścia z domu i stworzyć im przestrzeń do bycia wśród innych ludzi.

Najtrudniejszy jest zawsze pierwszy krok. To właśnie przełamanie bariery wyjścia z domu stanowi największe wyzwanie, ale kiedy już się to uda, seniorzy chętnie angażują się w kolejne działania i stają się coraz bardziej aktywni.

Dobra znajomość środowiska i realnych potrzeb osób starszych pozwala lepiej odpowiadać na ich oczekiwania. To właśnie dlatego tak ważne jest tworzenie działań bliskich seniorom, opartych na ich codziennych potrzebach i doświadczeniach.

FOT. WALDEMAR PEPA

Fundacja Pomocna Dłoń działająca przy firmie Wipasz wsparła program senioralny kwotą wysokości 150 tys. zł

FOT. WALDEMAR PEPA

Dzięki programowi seniorzy będą mogli wziąć udział w ciekawych warsztatach, zajęciach i pojechać na wycieczki

eprasa.pl f482336bcc

Czy marszałek utrzyma decyzję o budynku dla radzyńskiego Stowarzyszenia Ósmy Kolor Tęczy?

Miasto lobbuje za utrzymaniem siedziby stowarzyszenia

RADZYŃ PODLASKI Radzyńskie Stowarzyszenie na rzecz Osób Niepełnosprawnych Ósmy Kolor Tęczy przez ostatnie lata stworzyło bezpieczną przystań dla swoich podopiecznych na terenie dzierżawionym od urzędu marszałkowskiego. Za rok ten okres się kończy, więc radzyński magistrat rozpoczął lobbing.

JOANNA DANIELEWICZ

FOT. ARCHIWUM ÓSMY KOLOR TĘCZY

Przy siedzibie stowarzyszenia przez lata pracowali sami rodzice jego podopiecznych, by miejsce ich dziennego pobytu z każdym rokiem bardziej odpowiadało na ich potrzeby

31 sierpnia 2017 roku przedstawiciele marszałka województwa lubelskiego przekazali radzyńskiemu stowarzyszeniu Ósmy Kolor Tęczy, klucze do budynku przy ul. Parkowej. Radzyńskie Stowarzyszenie na rzecz Osób Niepełnosprawnych Ósmy Kolor Tęczy od kilku lat miało wówczas siedzibę w pomieszczeniach Pałacu Potockich. Jednak w kilku salach, w południowej części wschodniego skrzydła na parterze i w piwnicy stowarzyszeniu było za ciasno. Podopieczni nie mieli tam choćby warunków do prowadzenia rehabilitacji. Dzięki porozumieniu zawartemu z ówczesnym marszałkiem województwa, Sławomirem Sosnowskim, stowarzyszenie otrzymało na 10-letnią dzierżawę budynek tzw. wodomierzówki.

Stowarzyszenie przez okres dzierżawy przystosowało budynek do potrzeb swoich podopiecznych i zadbało o otoczenie, oczyszczono teren wokół budynku i wyrównano go, uzupełniono ogrodzenie działki. Przy siedzibie stowarzyszenia przez lata użytkowania pracowali sami rodzice jego podopiecznych, by miejsce ich dziennego pobytu z każdym rokiem bardziej odpowiadało na ich potrzeby.

Za rok kończy się czas dzierżawy przyznanego stowarzyszeniu przez urząd marszałkowski budynku. W tej sprawie lobbing rozpoczęły już władze miasta. Burmistrz Jakub Jakubowski nawiązał współpracę z członkiem zarządu województwa, Jarosławem Kwaskiem, by siedzibę stowarzyszenia utrzymać. - Siedziba stowarzyszenia znajduje się na terenie należącym do Urzędu Marszałkowskiego, dlatego ta sprawa wymaga współpracy i decyzji na poziomie samorządu województwa. W związku ze zbliżającym się końcem okresu użyczenia w 2027 roku, stowarzyszenie potrzebuje przede wszystkim jednego: poczucia bezpieczeństwa i stabilności działania. To sprawa ludzi – rodzin, opiekunów i osób, które każdego dnia korzystają z ich wsparcia. Dlatego jasno zadeklarowałem gotowość miasta do współpracy, wspólnego wypracowania rozwiązań i rozwijania w tym miejscu usług dla osób z niepełnosprawnościami – zadeklarował burmistrz **Jakub Jakubowski**.

Chęć działania w sprawie siedziby stowarzyszenia poparł pismem do marszałka województwa, przekazanym na ręce Jarosława Kwaska. „W związku ze zbliżającym się zakończeniem obowiązującej formy korzystania z nieruchomości, pojawiają się uzasadnione obawy o ciągłość działalności Stowarzyszenia. Dlatego zwracam się z wnioskiem o podjęcie działań zmierzających do zapewnienia stabilnych warunków dalszego funkcjonowania tej organizacji w dotychczasowej lokalizacji." – pisze burmistrz. Proponuje przekazanie nieruchomości dzierżawionej przez stowarzyszenie, na rzecz miasta. „W przypadku trudności formalno-prawnych związanych z ewentualnym przekazaniem nieruchomości na rzecz Miasta Radzyń Podlaski, zwracam się z prośbą o rozważenie przez Samorząd Województwa Lubelskiego inicjatywy utworzenia lub aktywnego wsparcia utworzenia w tym miejscu instytucji świadczącej usługi dla osób z niepełnosprawnościami – w szczególności dziennego środowiskowego domu samopomocy typu C lub innej formy wsparcia adekwatnej do potrzeb regionu." – podsuwa alternatywne rozwiązanie burmistrz, zwracając uwagę na wielkość potrzeb w zabezpieczeniu tego typu świadczeń na terenie powiatu radzyńskiego.

FOT. WALDEMAR PEPA

- Jasno zadeklarowałem gotowość miasta do współpracy, wspólnego wypracowania rozwiązań i rozwijania w tym miejscu usług dla osób z niepełnosprawnościami – deklaruje burmistrz Jakub Jakubowski

„Ewentualne powołanie takiej instytucji mogłoby stać się podstawą do budowania współpracy między samorządami różnych szczebli, organizacjami pozarządowymi – w tym Stowarzyszeniem „Ósmy Kolor Tęczy" – a także partnerami społecznymi i gospodarczymi." – wskazuje burmistrz. Przyznaje, że spotkanie, jakie odbył w ostatnich dniach w Lublinie z Jarosławem Kwaskiem, w znacznym stopniu dotyczyło właśnie rozmów na temat przyszłości siedziby Ósmego Koloru Tęczy.

Strażacy „gasili raka"

GMINA BORKI Pukle leciały z głów strażaków i strażaczki. Maszynkę dzierżył w dłoni wójt gminy Borki. Tak wyglądała odsłona akcji streamera Łatwoganga w Borkach, gdzie strażacy „Gasili raka".

FOT. GMINA BORKI (FB)

Pukle leciały z głów strażaków i strażaczki. Maszynkę dzierżył w dłoni wójt gminy Borki. Tak druhowie „gasili raka"

Finał dziewięciodniowej akcji Łatwoganga w niedzielę, 26 kwietnia przerósł oczekiwania. Cała Polska już złożyła się na ponad 282 mln zł dla fundacji Cancer Fighters. Podczas 9-dniowego stream'u, przy dźwiękach utworu rapera Bedoesa i walczącej z trzecią wznową, chorującej na raka Mai, Łatwogang we własnym mieszkaniu gościł znanych ludzi świata kultury, sportu i mediów, zbierając jednocześnie fundusze dla fundacji.

W działanie zaangażowali się druhowie z Bork, nie tylko zbiórką ale i symbolicznym goleniem włosów, w ramach akcji „Gasimy raka". „Wszystko zaczęło się od spontanicznego pomysłu w jedno popołudnie. Prezes jednostki Piotr Lis wraz z córką Wiktorią oraz druhem Adrianem postanowili zrobić coś, co zaszokowało wszystkich: solidarnie ścięli włosy, by wesprzeć chorych na raka!" – informuje w swoich mediach społecznościowych gmina Borki.

Szczególne uznanie należy się Wiktorii Lis, dziewczynie, która zainicjowała akcję i ścięła włosy sięgające do pasa. – To ona jako pierwsza podchwyciła pomysł – zdradza prezes OSP Borki, Piotr Lis.

Ciężar ścinania włosów Wiktorii wziął na siebie szef gminnego zarządu OSP i wójt Bork, **Marcin Czyżak**. – Ta akcja warta jest takiej chwili. Udało się zebrać całkiem pokaźną sumę. Pieniądze zebrane podczas akcji zostaną przekazane na konto fundacji za pośrednictwem internetowej zbiórki – mówi wójt Czyżak. (joan)

W Czemiernikach wiedzą wszystko o ruchu drogowym

POWIAT RADZYŃSKI Siedem drużyn ze szkół całego powiatu rywalizowało w Czemiernikach w powiatowym etapie Ogólnopolskiego Turnieju Bezpieczeństwa w Ruchu Drogowym. Prym wiedli uczniowie gospodarza wydarzenia.

FOT. POWIAT RADZYŃSKI

Najlepszą zawodniczka w gr. I została Natalia Niewęgłowska (ZS Czemierniki), a w gr. II zwyciężył indywidualnie Wojciech Niewęgłowski (ZS Czemierniki)

Reprezentacje powiatu radzyńskiego do zmagań wojewódzkich w BRD są już znane. Pod koniec kwietnia w Czemiernikach siedem drużyn zmierzyło się w wiedzy o ruchu drogowym, pod czujnym okiem policjantów ruchu drogowego KPP w Radzyniu Podlaskim. W czasie konkursu sprawdzona znajomość przepisów obowiązujących w ruchu drogowym. W tej części uczniowie rozwiązywali test. Później przyszedł czas na zaprezentowanie umiejętności praktycznych na rowerowym torze przeszkód.

Uczestnicy prezentowali wiedzę i umiejętności w dwóch grupach wiekowych. W pierwszej grupie najlepszą okazała się drużyna Zespołu Szkół w Czemiernikach. Drugie miejsce zajęła reprezentacja Szkoły Podstawowej nr 2 w Radzyniu Podlaskim, a trzecie Szkoła Podstawowa w Turowie. Na czwartym miejscu zmagania zakończyła Szkoła Podstawowa w Branicy Radzyńskiej.

W grupie drugiej laur zwycięstwa należał również do drużyny Zespołu Szkół w Czemiernikach. Drugą pozycję zajęli reprezentanci Szkoły Podstawowej w Branicy Radzyńskiej , a trzecie miejsce należało do drużyny ze Szkoły Podstawowej w Żakowoli Poprzecznej.

Najlepszą zawodniczką w gr. I została Natalia Niewęgłowska (ZS Czemierniki), a w gr. II zwyciężył indywidualnie Wojciech Niewęgłowski (ZS Czemierniki).

Upominki uczestnikom zawodów wręczyli z ramienia Powiatu Radzyńskiego, członkowie zarządu samorządu: Alina Kryjak oraz Tomasz Stephan. (joan)

eprasa.pl f482336bcc

System kaucyjny. Samorządy czekają na twarde dane

Nabijanie w butelkę czy bicie politycznej piany?

REGION Ministerstwo środowiska chwali się milionami zebranych opakowań w ramach systemu kaucyjnego. Przedstawiciele Konfederacji grzmią, że państwo robi z obywateli śmieciarzy. Związek Gmin Wiejskich natomiast alarmuje o stratach dla samorządów. Czy system kaucyjny okaże się nabijaniem w butelkę, czy unormowaniem systemu recyklingu i jak wpłynie na gospodarowanie odpadami przez samorządy?

JOANNA DANIELEWICZ

System kaucyjny na terenie całego kraju obowiązuje od tego roku. **Ministerstwo Klimatu i Środowiska w kwietniu podsumowało trzy miesiące jego funkcjonowania.** „Do końca marca 2026 r. zwróciliśmy już blisko 520 mln opakowań w ramach systemu kaucyjnego. Funkcjonuje już 52 tys. punktów, w których można oddać opakowania objęte systemem kaucyjnym. Ich liczba – podobnie jak liczba automatów – stale rośnie. Warto podkreślić, że choć ustawowy obowiązek zbiórki opakowań dotyczy dużych sklepów o powierzchni powyżej 200 m², to aż 24 tys. mniejszych punktów zdecydowało się dołączyć do systemu dobrowolnie. Stanowią one 46% wszystkich miejsc zwrotu."

System obejmuje plastikowe butelki (PET) do 3 l, puszki aluminiowe/metalowe do 1 l oraz butelki szklane wielokrotnego użytku do 1,5 l.

Polityczna burza wokół systemu

Na początku kwietnia przedstawiciele Konfederacji organizowali konferencje podczas których system kaucyjny krytykowali. W Białej Podlaskiej przedstawiciele formacji stanęli na początku kwietnia przed biurem parlamentarzystów PiS. - System kaucyjny to nie jest drobna zmiana, ale pełna absurdów reforma, która utrudnia normalne życie. Według wyliczeń, dwie osoby mogą stracić nawet 180–200 zł w ciągu trzech miesięcy z powodu niezwróconych opakowań. To oznacza wzrost cen towarów, większe obciążenia dla firm i kolejne koszty przerzucane na obywateli – mówił uczestnik konferencji Konfederacji w Białej Podlaskiej, **Marcin Ostaszewski**.

Jego kolega, **Paweł Komoń** dodawał: – Jest wiele potencjalnych strat dla obywateli: brak możliwości zwrotu opakowań z powodu awarii butelkomatów lub odległości, wzrost rachunków za śmieci z powodu utraty cennego surowca przez odbiorców odpadów.

Generalnie Konfederaci stanęli na stanowisku, że system robi z ludzi śmieciarzy i powinien „trafić tam, gdzie jego miejsce – do kosza". Tymczasem **MKiS tego typu alarmy wokół systemu kaucyjnego uważa za rozgrywki polityczne. -** System kaucyjny stanowi ogromną zmianę logistyczną, która bezpośrednio dotyka naszych codziennych przyzwyczajeń, dlatego chętnie wykorzystuje się go do celów politycznych. Obecna dezinformacja zbiegła się w czasie z próbami przeforsowania wotum nieufności, co sprawia, że pewne tematy są po prostu sztucznie podgrzewane. Najlepszą odpowiedzią ze strony ministerstwa oraz operatorów na tę nagonkę pozostają jednak twarde fakty, że system działa i się rozkręca – zapewniała natomiast w kwietniu podczas Europejskiego Kongresu Gospodarczego, wiceminister klimatu i środowiska **Anita Sowińska**.

FOT. JOANNA DANIELEWICZ

o skutkach wprowadzenia systemu kaucyjnego samorządom trudno na razie mówić. Jak wpłynie na koszty ich gospodarki śmieciowej będzie wiadomo tak naprawdę po roku

Czy samorządy odnajdą się w systemie?

Związek Gmin Wiejskich RP i Związek Miast Polskich o wpływie systemu kaucyjnego na gospodarkę odpadami, realizowaną przez samorządy, nie wypowiadają się optymistycznie. „Obecny model prowadzi do sytuacji, w której gminy ponoszą koszty systemu gospodarki odpadami, tracą najcenniejsze frakcje surowcowe, a jednocześnie nie uzyskują efektu w postaci poprawy wymaganych poziomów odzysku. Taki mechanizm narusza zasadę spójności systemu oraz równowagi między odpowiedzialnością a korzyściami" – wyraża stanowisko ZGWRP.

W podobnym tonie **w stanowisku z lutego tego roku wypowiedział się ZMP**: „Najbardziej wartościowe surowce wtórne (PET, puszki aluminiowe) zostają wyprowadzone z systemu gminnego bez zapewnienia miastom adekwatnej rekompensaty finansowej. Tworzy to „czarną dziurę" w budżetach odpadowych – gminy tracą przychody ze sprzedaży czystego surowca, zachowując jednocześnie obowiązek utrzymania kosztownej infrastruktury dla frakcji deficytowych. Taka degradacja roli gmin uderza w stabilność całego systemu gospodarki komunalnej."

Jak samorządy odnajdą się w systemie, na razie trudno analizować w oparciu o faktyczne dane. - Jeszcze nie mamy informacji, o ile w tym roku zmniejszył się udział opakowań w „żółtym worku" po wprowadzeniu butelkomatów. Takie dane uzyskamy dopiero w przyszłym roku, ponieważ podmioty reprezentujące zbierające opakowania w systemie kaucyjnym mają obowiązek składać sprawozdania z masy zebranych odpadów oraz ich zagospodarowania do wójta, burmistrza, prezydenta miasta w terminie do 31 stycznia za poprzedni rok kalendarzowy – informuje **Katarzyna Jędrzejczyk**, kierownik Referatu Gospodarki Odpadami UM Biała Podlaska.

O możliwych kosztach dla mieszkańców bialscy urzędnicy też nie umieją dziś nic powiedzieć. W tym roku obowiązują ceny wynikające z przeprowadzonego na 2026 rok przetargu na odbiór i zagospodarowanie odpadów. - W chwili obecnej nie jesteśmy w stanie określić, czy system kaucyjny i w jakim stopniu wpłynie na koszty systemu w 2027 r. – przyznaje kierownik Jędrzejczyk.

O skutkach wprowadzenia systemu kaucyjnego trudno też mówić na razie radzyńskim urzędnikom. - Na to, ile faktycznie płacimy za odpady, wpływa wiele elementów: transport, odbiór, sortowanie, zagospodarowanie. Dlatego trudno dziś jednoznacznie ocenić, jak system kaucyjny przekłada się na koszty. Taka ocena będzie możliwa po dłuższej niż trzymiesięcznej obserwacji i analizie szerszego zestawu danych – informuje **Anna Małoszewska** z UM w Radzyniu Podlaskim. Co ciekawe, dodaje, że w ostatnich tygodniach miasto nie zauważyło zmniejszenia strumienia plastikowych odpadów w gminnym systemie odbioru śmieci. - W 2025 roku zebrano 102,14 ton tworzyw sztucznych, a w 2026 już 117,42 tony. To wzrost o 15,28 ton, czyli około 15 proc. – wskazuje Małoszewska.

Prawdopodobnie z oceną wpływu systemu kaucyjnego na gospodarkę odpadami, samorządy będą jednak czekać jeszcze kilka miesięcy, by wypracować miarodajne wnioski i móc powiedzieć w oparciu o twarde dane czy system kaucyjny pomaga, czy szkodzi.

Co z kaucją za butelki szklane?

Obecnie systemem kaucyjnym objęte są butelki plastikowe PET o pojemności do 3 litrów i puszki metalowe do 1 litra. Poza systemem są m.in. butelki po alkoholach. Ministerstwo środowiska informuje, że wdraża system kaucyjny etapowo. Dzięki temu operatorzy i sklepy mają czas na naukę obsługi frakcji plastikowych i metalowych. – Decyzje dotyczące poszerzenia systemu chcemy podjąć w czerwcu – zapowiedziała w rozmowie z PolskieRadio24 wiceministra Anita Sowińska, dodając: – Widzę bardzo duże poparcie dla objęcia kaucją szkła jednorazowego użytku. Mówimy tu nie tylko o małpkach, ale też o standardowych butelkach po wódce czy winie, które bardzo często znajdujemy wyrzucone w lasach.

Mieszkańcy wskażą inwestycje

RADZYŃ PODLASKI Trwa wnioskowanie do Budżetu Obywateli Radzynia. Do 8 maja Radzynianie mogą przedstawiać swoje pomysły na zmianę miejskiej przestrzeni, które sfinansuje miasto.

Ruszyła druga edycja BOR. – Od poniedziałku 27 kwietnia mieszkańcy Radzynia Podlaskiego mogą zgłaszać swoje projekty w ramach Budżetu Obywateli Radzynia. Pomysły można składać zarówno online, jak i osobiście w godzinach pracy Urzędu Miasta – informuje **Anna Małoszewska**, z UM w Radzyniu Podlaskim. – W tegorocznej edycji wprowadzono ważne zmiany. Projekty mogą być realizowane nie tylko na terenach należących do miasta, ale również na terenach innych właścicieli, jeżeli znajdują się w granicach administracyjnych Radzynia Podlaskiego, pod warunkiem dołączenia pisemnej zgody właścicieli.

Zmianie uległa też kwota, jaką miasto zamierza wydać w ramach BOR. Zwiększono także pulę środków. - Do dyspozycji mieszkańców jest 33 tys. zł. Wartość pojedynczego projektu powinna mieścić się w przedziale od 5 do 11 tys. zł. Projekt może zgłosić każdy mieszkaniec Radzynia, który ukończył 11 lat. Do wniosku należy dołączyć listę poparcia podpisaną przez co najmniej 14 osób. Projekty mogą dotyczyć m.in. zieleni i rekreacji, sportu, edukacji, kultury, infrastruktury czy bezpieczeństwa. – wyjaśnia Małoszewska.

Między 9 a 15 maja wnioski oceni komisja. – 19 maja opublikowana zostanie lista projektów zakwalifikowanych i odrzuconych wraz z uzasadnieniem. Po ewentualnych odwołaniach, które składać można do 22 maja, 25 maja ogłoszona zostanie ostateczna lista projektów dopuszczonych do głosowania – informuje przedstawicielka radzyńskiego ratusza.

W tym roku głosowanie na projekty w ramach BOR odbędzie się w dniach od 26 maja do 9 czerwca. – Mieszkańcy będą mogli oddać głos tradycyjnie lub elektronicznie. Wyniki zostaną ogłoszone do 12 czerwca. Zachęcamy do aktywnego udziału: zgłaszania projektów, rozmów z sąsiadami i budowania poparcia dla swoich inicjatyw. To realna szansa na współdecydowanie o wydatkach miasta – mówi Anna Małoszewska. Formularze zgłoszeniowe do tegorocznej edycji Budżetu Obywateli Radzynia dostępne są w Urzędzie Miasta oraz w systemie BOR.

Przypomnijmy, że budżet partycypacyjny wrócił do Radzynia Podlaskiego w 2025 roku pod nazwą Budżet Obywateli Radzynia. Do wydania na pomysły mieszkańców miasto rok temu zabezpieczyło 30 tys. zł. Wpłynęło wówczas 8 wniosków na łączną kwotę ponad 76 tysięcy złotych. Wyniki głosowania mieszkańcy poznali na początku lipca 2025 roku. Do realizacji przeszły trzy projekty z największą liczbą oddanych głosów. Na zakup wiaty stadionowej głos oddało 200 radzynian, na remont piaskownic przy ul. Jagiellończyka i Chmielowskiego zagłosowały 193 osoby a stworzenie punktu tymczasowego zatrzymania zwierząt domowych wybrało 163 głosujących. Wszystkie inwestycje są już zrealizowane.

Joanna Danielewicz

eprasa.pl f482336bcc

Tankowali na skradzionej rejestracji

BIAŁA PODLASKA Młodszy aspirant Dawid Jowik z bialskiej prewencji, rozpoznał na jednej ze stacji paliw w powiecie bialskim samochód marki Mazda, który brał udział w przestępstwie. Dzięki jego natychmiastowej reakcji udało się zatrzymać dwóch mężczyzn odpowiedzialnych za kradzieże.

Do zdarzenia doszło 27 kwietnia. Uwagę policjanta przykuł pojazd, który dzień wcześniej, korzystając ze skradzionych tablic rejestracyjnych, odjechał bez płacenia za paliwo z innej stacji w Białej Podlaskiej. Funkcjonariusz nie stracił czujności, zablokował podejrzanych i wezwał na miejsce umundurowany patrol, co doprowadziło do zatrzymania 33-letniego obywatela Rosji oraz 32-letniego Gruzina.

Zatrzymani usłyszeli zarzuty kradzieży tablic rejestracyjnych oraz ich bezprawnego użycia podczas kradzieży paliwa. Za te czyny grozi im do 5 lat pozbawienia wolności. Mężczyźni odpowiedzą również za wykroczenie polegające na kradzieży niemal 55 litrów benzyny. Dodatkowo policjanci skierowali wniosek do placówki Straży Granicznej w Białej Podlaskiej o wydanie decyzji zobowiązującej cudzoziemców do powrotu do kraju pochodzenia. (dh)

FOT. KMP BIAŁA PODLASKA

Zatrzymanym grozi 5 lat więzienia oraz deportacja

Interwencja w sprawie flagi

BIAŁA PODLASKA Zniszczona i zaniedbana flaga państwowa stała się powodem interwencji bialskiej straży miejskiej na terenie ogrodów działkowych.

Do zdarzenia doszło 16 kwietnia około godziny 12:50. Dyżurny Straży Miejskiej w Białej Podlaskiej otrzymał informację o biało-czerwonych barwach wiszących na jednej z działek w fatalnym stanie technicznym. Patrol wysłany na Aleję Tysiąclecia potwierdził zgłoszenie – flaga nie spełniała żadnych norm godnego eksponowania symboli państwowych.

Właściciel terenu został pouczony przez funkcjonariuszy o zasadach opieki nad barwami narodowymi. W obecności strażników mężczyzna zdjął flagę. (dh)

Zabójstwo w Woli Osowińskiej. Mija pół roku od tragedii

Sąd przedłużył pobyt 13-latka w zamknięciu

GMINA BORKI Mija równo pół roku od tragicznej śmierci 17-latka z Woli Osowińskiej. Według śledczych to jego 13-letni brat miał sięgnąć po nóż i zadać śmiertelne ciosy. Sąd wciąż bada sprawę i zasięga opinii kolejnych biegłych. III Wydział Rodzinny i Nieletnich Sądu Rejonowego w Radzyniu Podlaskim właśnie przedłużył pobyt chłopca w schronisku dla nieletnich.

DOROTA HOJDA

Przypomnijmy, że do zdarzenia doszło w nocy z 28 na 29 października ubiegłego roku. 13-letni chłopiec miał w środku nocy zabrać z kuchni nóż i zaatakować swojego starszego brata. W domu przebywali wtedy rodzice, którzy natychmiast wezwali pomoc. Mimo szybkiego transportu do szpitala, życia nastolatka nie udało się uratować – zmarł kilka godzin później wskutek licznych ran kłutych i ciętych.

FOT. PIXABAY, AI

Co dalej – czy 13-latek pozostanie w placówce, czy wróci pod opiekę rodziców – zadecyduje w lipcu III Wydział Rodzinny i Nieletnich Sądu Rejonowego w Radzyniu Podlaskim

13-latek został zatrzymany chwilę po tragedii i umieszczony w Policyjnej Izbie Dziecka w Lublinie. 30 października Sąd Rejonowy w Radzyniu Podlaskim zdecydował o zastosowaniu wobec niego środka zapobiegawczego w postaci umieszczenia go w schronisku dla nieletnich na trzy miesiące. W styczniu pobyt tam został przedłużony o kolejne trzy miesiące – do kwietnia.

Jak przekazał nam dzisiaj (28 kwietnia) sędzia Andrzej Mikołajewski, rzecznik prasowy Sądu Okręgowego w Lublinie, właśnie zapadła decyzja o ponownym przedłużeniu izolacji. – Sąd przedłużył umieszczenie chłopca w schronisku dla nieletnich do 26 lipca – poinformował w rozmowie z nami SSO **Andrzej Mikołajewski**. Co dalej – czy 13-latek pozostanie w placówce, czy wróci pod opiekę rodziców – zadecyduje latem III Wydział Rodzinny i Nieletnich Sądu Rejonowego w Radzyniu Podlaskim.

Sąd wciąż nie ustalił jeszcze czy chłopiec popełnił czyn karalny i stale wywołuje opinie biegłych. – Kolejne badanie przez biegłych odbyło się 14 kwietnia, czyli około dwa tygodnie temu. Opinia nie została jeszcze doręczona do akt sprawy. Trudno precyzyjnie określić termin jej wpływu, ponieważ biegli potrzebują czasu na analizę wyników oraz sformułowanie ostatecznych wniosków – informuje sędzia Mikołajewski. – Na ten moment nie wyznaczono kolejnych terminów, a sprawa pozostaje w zawieszeniu, do czasu otrzymania dokumentacji. Można przypuszczać, że sąd wstrzymuje się z dalszymi działaniami właśnie do momentu zapoznania się z treścią tej opinii – dodał.

Wbiła sobie nóż prosto w brzuch

GMINA SOSNÓWKA To dramatyczne zdarzenie wstrząsnęło lokalną społecznością gminy Sosnówka. Służby ratunkowe interweniowały w sprawie 62-letniej kobiety, która w wyniku próby samobójczej odniosła poważne obrażenia ciała.

W sobotę, 25 kwietnia Informację o incydencie otrzymała Stacja Ratownictwa Medycznego w Chełmie. Zgłoszenie dotyczyło kobiety, która zadała sobie cios nożem kuchennym w okolice brzucha. Ze względu na powagę sytuacji na miejsce natychmiast zadysponowano: Zespół Ratownictwa Medycznego (ZRM) z Włodawy, Lotnicze Pogotowie Ratunkowe (LPR).

Czynności prowadziła też policja. - Potwierdzam, że 25 kwietnia w godzinach popołudniowych w gminie Sosnówka doszło do takiej sytuacji - mówi pełniąca obowiązki oficera prasowego Komendy Miejskiej Policji w Białej Podlaskiej, aspirant **Katarzyna Gągolińska**. - W zdarzeniu nie uczestniczyły osoby trzecie - dodaje.

Z ustaleń ratowników wynika, że kobieta znajdowała się pod wpływem alkoholu. - 62-latka pod wpływem alkoholu w celach samobójczych wbiła sobie nóż w brzuch, po czym go wyjęła - informuje w swoich mediach społecznościowych Stacja Ratownictwa Medycznego w Chełmie SP ZOZ.

Ratownicy medyczni na miejscu przeprowadzili niezbędne czynności zabezpieczające ranę i ustabilizowali stan poszkodowanej. Ostatecznie kobieta została przetransportowana drogą powietrzną przez zespół LPR do szpitala, gdzie trafiła pod opiekę specjalistów.

Justyna Lesiuk-Klujewska

Powietrzny przemyt rozbity

POWIAT BIALSKI Służby zlikwidowały zorganizowaną grupę przestępczą, która przez blisko rok szmuglowała wyroby tytoniowe z Białorusi do Polski przy użyciu balonów meteorologicznych.

Funkcjonariusze Lubelskiej Krajowej Administracji Skarbowej oraz Nadbużańskiego Oddziału Straży Granicznej zakończyli wielomiesięczne rozpracowywanie grupy, która uczyniła sobie stałe źródło dochodu z nielegalnego transportu powietrznego. Proceder trwał od maja 2025 roku do kwietnia 2026 roku i obejmował tereny przygraniczne województw lubelskiego, podlaskiego oraz mazowieckiego. Członkowie grupy wypuszczali z terytorium Białorusi balony meteorologiczne z podczepionymi ładunkami papierosów. Po lądowaniu po polskiej stronie granicy towar był błyskawicznie przejmowany przez kolejnych członków szajki i wprowadzany do obrotu. Śledczy doliczyli się co najmniej 160 takich lotów.

Skala operacji jest bezprecedensowa. Przez granicę przerzucono co najmniej 240 tysięcy paczek papierosów o rynkowej wartości około 4,5 mln zł. Działalność ta doprowadziła do gigantycznych strat Skarbu Państwa – wyliczone uszczuplenie podatku akcyzowego wynosi ponad 6 milionów złotych.

Kres działalności grupy położyło zatrzymanie Mikhaila S. 34-letni lider szajki został ujęty na gorącym uczynku po pościgu w okolicach Białej Podlaskiej. Prokuratura Regionalna w Lublinie postawiła mu cztery zarzuty: kierowania zorganizowaną grupą przestępczą, przemytu towarów akcyzowych wielkiej wartości, naruszenia przepisów prawa lotniczego oraz złamania unijnych sankcji nałożonych w ramach przeciwdziałania wspieraniu agresji na Ukrainę.

Podejrzany przyznał się częściowo do popełnienia przestępstw skarbowych. Na wniosek prokuratury Sąd Rejonowy w Białej Podlaskiej zastosował wobec niego trzymiesięczny areszt tymczasowy. Funkcjonariusze Straży Granicznej z placówki w Białej Podlaskiej kontynuują śledztwo i zapowiadają, że sprawa ma charakter rozwojowy, co może oznaczać kolejne zatrzymania w najbliższym czasie. (dh)

Zabezpieczyli rakotwórcze i wybuchowe substancje

PARCZEW Prokuratura Rejonowa w Parczewie prowadzi śledztwo w sprawie nielegalnego składowania substancji niebezpiecznych, które mogły zagrozić zdrowiu mieszkańców oraz środowisku. Toksyczne odpady o właściwościach wybuchowych i rakotwórczych, ujawniono na jednej z prywatnych posesji.

Postępowanie zostało wszczęte 23 kwietnia po zawiadomieniu złożonym przez Delegaturę Wojewódzkiego Inspektoratu Ochrony Środowiska w Białej Podlaskiej. Podczas kontroli garażu w Parczewie inspektorzy natknęli się na dużą liczbę opakowań z odpadami o nieznanym składzie. Na miejsce natychmiast wezwano prokuratora, policję oraz Specjalistyczną Grupę Ratownictwa Chemicznego z Lublina.

FOT. AI, ZDJĘCIE ILUSTRACYJNE

Służby zabezpieczyły niebezpieczne substancje w Parczewie. Chemikalia o właściwościach wybuchowych i toksycznych zostały wywiezione do specjalistycznego zakładu

Jak poinformowała 28 kwietnia Prokuratura Okręgowa w Lublinie, wstępna opinia biegłego sądowego z zakresu chemii i inżynierii środowiska potwierdziła przypuszczenia. Jak wynika z dokumentacji, zidentyfikowane związki chemiczne mają właściwości: toksyczne i żrące, łatwopalne i wybuchowe, rakotwórcze oraz reaktywne chemicznie.

Eksperci orzekli, że sposób składowania tych substancji mógł doprowadzić do skażenia wody, powietrza lub gleby, a także spowodować zniszczenia w świecie roślinnym i zwierzęcym. - Ze względu na wysoki stopień zagrożenia, prokurator podjął decyzję o natychmiastowym przewiezieniu i tymczasowym składowaniu materiałów w Zakładzie Unieszkodliwiania Odpadów Promieniotwórczych w Otwocku - informuje prokurator **Marcin Kozak.**

Śledztwo jest w toku. Kodeks karny za składowanie odpadów w sposób zagrażający życiu lub zdrowiu przewiduje karę pozbawienia wolności od roku do lat 10. (dh)

eprasa.pl f482336bcc

Solidarnie z osobami w spektrum autyzmu

Niebieski bieg w Parku Radziwiłłowskim

BIAŁA PODLASKA Stowarzyszenie "Wspólny Świat" zaprasza do udziału w wydarzeniu BLUE RUN - Niebieskim Biegu Świadomości Autyzmu, który odbędzie się w Parku Radziwiłłowskim w Białej Podlaskiej.

ANNA CHODYKA

FOT. WSPÓLNY ŚWIAT

W programie przewidziano bieg główny, aktywności towarzyszące oraz elementy edukacyjne związane z tematyką autyzmu

Wydarzenie odbędzie się 6 maja w założeniu zamkowo-parkowym Radziwiłłów w Białej Podlaskiej. Start o godzinie 17:00. - Celem biegu jest promowanie wiedzy na temat autyzmu, integracja społeczna oraz okazanie wsparcia osobom w spektrum i ich rodzinom. Bieg ma charakter otwarty i skierowany jest do wszystkich mieszkańców regionu - informuje Stowarzyszenie "Wspólny Świat".

W programie przewidziano bieg główny, aktywności towarzyszące oraz elementy edukacyjne związane z tematyką autyzmu. - Organizujemy bieg, podczas którego mieszkańcy naszego miasta mogą się solidaryzować i integrować z osobami z autyzmem. Inicjatywa ta cieszy się dużą popularnością, także dlatego, że mogą wziąć w niej udział również nasi podopieczni i dorośli z zespołem Aspergera czy autyzmem. Spotykamy się po to, by pobyć razem, pobawić się, pośmiać i spotkać przyjaciół. Nasze stowarzyszenie z roku na rok ma ich coraz więcej. Integrujemy się i mówimy otwarcie o tym, że autyzm jest - mówi **Anna Chwałek.**

Klimat lat 70. w bibliotece

BIAŁA PODLASKA Miejska Biblioteka Publiczna zaprasza na „VIP-owski Dyżur Biblioteczny", organizowany w ramach XXIII Ogólnopolskiego Tygodnia Bibliotek.

Wydarzenie odbędzie się 8 maja w Wypożyczalni Głównej Miejskiej Biblioteki Publicznej przy ul. Warszawskiej 12a w Białej Podlaskiej. W godzinach od 10.00 do 13.00 na odwiedzających czekać będzie książkowy prezent przygotowany dla każdego, kto tego dnia odwiedzi bibliotekę.

Spotkanie odbędzie się pod hasłem „Bawimy się w klimacie lat 70.". W programie zaplanowano także wystawę starych czasopism oraz przyborów szkolnych i zabawek z lat 70. Ekspozycja zostanie przygotowana z kolekcji Krzysztofa i Ewy Piechów.

(ach)

FOT. PIXABAY.COM

W godzinach od 10.00 do 13.00 na odwiedzających czekać będzie książkowy prezent

„Kozi Rynek 2026" zaprasza

RADZYŃ PODLASKI Twórcy ludowi, artyści, rękodzielnicy oraz wytwórcy lokalnych i regionalnych produktów spotkają się podczas VII Radzyńskiego Jarmarku Sztuki i Rękodzieła „Kozi Rynek 2026". Wydarzenie po raz kolejny połączy tradycję, kulturę ludową i regionalne rzemiosło z muzyką oraz prezentacją lokalnej twórczości.

Jarmark odbędzie się 27 czerwca w Parku Miejskim w Radzyniu Podlaskim i potrwa od godziny 12.00 do 20.00. W programie zaplanowano prezentacje twórców ludowych, artystów i rękodzielników, a także wystawców oferujących lokalne i regionalne produkty.

Na scenie zaprezentują się podopieczni Szkoły Tańca Dens Ma Sens, Koło Gospodyń Zabielanki, zespół Sokół i kapela To i Owo, a także Zespół Tańca Ludowego UMCS z Lublina. Przed publicznością wystąpi również zespół Lubelacy. Wieczorem zaplanowano energetyczny koncert zespołu Lachersi, a gwiazdą wydarzenia będzie zespół Tulia.

Organizatorzy zapraszają nie tylko publiczność, ale również twórców i wystawców, którzy chcą zaprezentować swoją działalność podczas jarmarku. Zgłoszenia przyjmowane są do 23 czerwca. Karta zgłoszeniowa i regulamin dostępne są na stronie radzynrok.pl. Dokumenty można składać także w sekretariacie Radzyńskiego Ośrodka Kultury lub przesyłać mailowo na adres sekretariat@radzynrok.pl. (ach)

FOT. KOZIRYNEK 2023 (RTV SCREEN)

Organizatorzy zapraszają nie tylko publiczność, ale również twórców i wystawców, którzy chcą zaprezentować swoją działalność podczas jarmarku

ZAMACH MAJOWY

BIBLIOTECZKA Zamach majowy 1926 roku zastał prezydenta Wojciechowskiego w Spale, dokąd wyjechał odpocząć. Wracał stamtąd do Warszawy pospiesznie, zostawiwszy rodzinę, by spotkać się z Józefem Piłsudskim na Moście Poniatowskiego. Do wygrania jest książka pt. "Maj 1926", której autorem jest Andrzej Chwalba, książka została wydana przez Wydawnictwo Czarne.

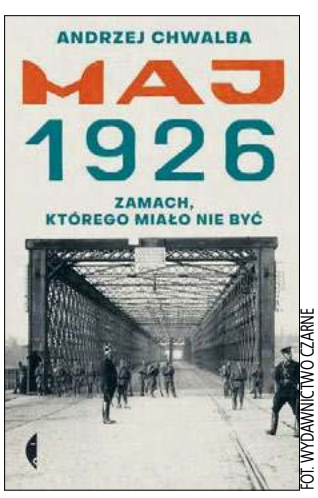

FOT. WYDAWNICTWO CZARNE

„Dla mnie droga legalna zamknięta" – miał powiedzieć mu Piłsudski. Po słynnej wymianie zdań nie było już odwrotu. Profesor Andrzej Chwalba w ostatniej części trylogii o II RP wnikliwie opisuje duszną atmosferę miesięcy poprzedzających akcję Piłsudskiego oraz sam przebieg najkrwawszego zamachu stanu w Europie od zakończenia I wojny światowej. Tworzy przy tym oryginalną opowieść o budowniczych międzywojennej Polski i ich relacjach z marszałkiem. Przede wszystkim jednak odpowiada na pytanie, czy do zamachu majowego naprawdę musiało dojść?

„Andrzej Chwalba zbudował opowieść o zamachu przez pryzmat ludzi, ich odczuć, marzeń, nadziei, niepowodzeń i niezrealizowanych idei. To ciekawa narracja o tych, którzy budowali Niepodległą. O tych, którzy uczestniczyli w wyścigu po władzę, ale i o tych, którzy własną wizję Polski innym dać (narzucić) chcieli. Koncepcja ta pozwoliła autorowi ukazać bohaterów zamachu od strony ich psychiki; pokazać mentalność ludzi, ale i ich poglądy, ich ambicje i rozterki." prof. Marek Sioma

Dla naszych Czytelników mamy bezpłatny egzemplarz książki "Maj 1926". Aby o nią powalczyć, należy poprawnie wypełnić znajdujący się obok kupon i dostarczyć go do sekretariatu redakcji Słowa Podlasia, ul. Warszawska 15, do czwartku 7 maja.

Opisywaną ostatnio książkę "Imperium gniewu" otrzymuje Krystyna Chomiuk. Po odbiór zapraszamy w ciągu miesiąca od opublikowania nazwiska. (ach)

KUPON SŁOWO PODLASIA

W którym roku przeprowadzony został przewrót majowy?

odpowiedź .....
wybieram książkę .....
imię i nazwisko .....
adres .....
telefon kontaktowy ..... wiek ..... NIP .....

Juwenalia w Akademii

BIAŁA PODLASKA PlanBe oraz Bracia Figo Fagot wystąpią podczas Noctualiów 2026 – Juwenaliów Akademii Bialskiej im. Jana Pawła II.

FOT. PIXABAY.COM

Wstęp na wydarzenie będzie bezpłatny

Studenckie święto odbędzie się 28 i 29 maja na Stadionie Akademii Bialskiej. W programie wydarzenia zaplanowano koncerty, a na scenie pojawią się artyści, którzy zapewnią uczestnikom dużą dawkę muzycznych emocji i koncertowej energii.

PlanBe zapowiada mocne brzmienie, topowe flow i wyjątkowy klimat pod sceną. Organizatorzy podkreślają, że publiczność może spodziewać się intensywnego koncertu i niezapomnianych wrażeń. Podczas Noctualiów wystąpią także Bracia Figo Fagot, których koncert zapowiadany jest jako energetyczne widowisko i jedna z najbardziej imprezowych odsłon tegorocznych Juwenaliów. Organizatorzy zapowiadają wspólną zabawę i koncert pełen znanych utworów. Wstęp na wydarzenie będzie bezpłatny. (ach)

Z poezją Pilarskiego

GMINA JANÓW PODLASKI Gminny Ośrodek Kultury w Janowie Podlaskim zaprasza na recital poetycki Piotra Pilarskiego pt. „Animus – Serce Moje".

Wydarzenie będzie miało miejsce 7 maja (czwartek) o godz. 12:00 w sali widowiskowo-kinowej GOK w Janowie Podlaskim. Wstęp na wydarzenie jest wolny.

Jak podaje GOK, podczas spotkania Piotr Pilarski – ceniony artysta i poeta – zaprezentuje swoje utwory. Po zakończeniu recitalu przewidziany jest czas na rozmowę z autorem oraz możliwość nabycia tomiku jego poezji z osobistą dedykacją. Recital odbywa się w ramach Akademii Seniora. Zaproszenie skierowane jest do wszystkich miłośników literatury oraz osób poszukujących artystycznych wzruszeń, niezależnie od wieku. (ach)

W podróż do Dubaju

BIAŁA PODLASKA Miejska Biblioteka Publiczna zaprasza na spotkanie podróżnicze z Elżbietą Pyrką pod hasłem „Podróż do Dubaju". Wydarzenie odbędzie się 12 maja o godz. 18.00 w Filii nr 6 Miejskiej Biblioteki Publicznej przy ul. Orzechowej 34 w Białej Podlaskiej.

Spotkanie organizowane jest w ramach XXIII Ogólnopolskiego Tygodnia Bibliotek. (ach)

FOT. ADAM TROCHIMIUK/ARCHIWUM

Spotkanie z Elżbietą Pyrką będzie okazją do poznania Dubaju

Czas na rowerową wycieczkę

GMINA JANÓW PODLASKI Oto majowa propozycja Gminnego Ośrodka Kultury w Janowie Podlaskim. Przed mieszkańcami rekreacyjna wyprawa po okolicy, którą zakończy ognisko i bezpłatny poczęstunek. Zapisy trwają do 15 maja.

Wydarzenie odbędzie się 17 maja w godz. 11.00–16.00. Start zaplanowano przy siedzibie Gminnego Ośrodka Kultury w Janowie Podlaskim przy ul. 1 Maja 13.

Uczestnicy pokonają łatwą, około 25-kilometrową trasę prowadzącą przez Janów Podlaski, Stare Buczyce, Bubel Łukowiska, Stary Bubel, Gnojno, Bubel Granną i ponownie Janów Podlaski. Organizatorzy zapowiadają także ognisko i bezpłatny poczęstunek.

FOT. PIXABAY.COM

Zapisy prowadzone są do 15 maja – osobiście w siedzibie GOK w godzinach pracy lub mailowo gok@janowpodlaski.pl

Zapisy prowadzone są do 15 maja – osobiście w siedzibie GOK w godzinach pracy lub mailowo gok@janowpodlaski.pl.

(ach)

eprasa.pl f482336bcc

90 lat życia i 66 lat kapłaństwa. Wielki jubileusz ks. Kazimierza Korszniewicza

„Dar kapłaństwa to moje sacrum”

MIĘDZYRZEC PODLASKI

W Międzyrzecu Podlaskim świętowano wyjątkowy jubileusz ks. infułata Kazimierza Korszniewicza, który obchodził 90. urodziny i 66 lat kapłaństwa. Uroczystościom towarzyszyła dziękczynna msza święta pod przewodnictwem biskupa Kazimierza Gurdy oraz liczne wyrazy wdzięczności od przedstawicieli Kościoła i władz. Życzenia i wyrazy wdzięczności wyrazili przedstawiciele samorządu, powiatu, województwa i senatu.

ANNA CHODYKA

– Za największą łaskę w swoim życiu uznaje dar życia, za który dziękuję Panu Bogu przede wszystkim. To właśnie życie, dzięki Bożej łasce i opatrzności, trwa już 90 lat. Szczególną wdzięczność kieruję także za rodziców, którzy przez sakrament chrztu włączyli mnie do Kościoła i przez sakramenty święte zaszczepili we mnie wiarę, miłość do Boga i do drugiego człowieka. To właśnie w atmosferze wiary i rodzinnej modlitwy od najmłodszych lat kształtowało się moje powołanie – mówi ks. **Kazimierz Korszniewicz**.

Dar kapłaństwa

Za szczególny dar od Pana Boga uznaje kapłaństwo. – To właśnie dar kapłaństwa pozostaje dla mnie najświętszym sacrum, za które dziś szczególnie dziękuję Panu Bogu – mówi kapłan.

Do kapłaństwa nie trzeba było go przekonywać. Od najmłodszych lat był gorliwym ministrantem. Niedziele spędzał w kościele od rana aż do południa, służąc przy ołtarzu. – Powołanie dojrzewało we mnie stopniowo – przez modlitwę, przez przykład kapłanów i codzienne życie religijne. Od trzeciej klasy szkoły podstawowej codziennie odmawiałem różaniec, który otrzymałem od księdza. Dom rodzinny był miejscem głębokiej pobożności, a przykład rodziców oraz to, co widziałem w kościele, formowały moją wiarę i postawę – wspomina ks. Kazimierz Korszniewicz.

Po ukończeniu szkoły podstawowej, w trudnych czasach komunizmu i prześladowań Kościoła, postanowił wstąpić do gimnazjum biskupiego w Siedlcach. Nie była to łatwa decyzja, zwłaszcza że rodzina była uboga, a ojciec ciężko chory. Najstarszy brat, pracujący już jako technik weterynarii, zapewnił go jednak o swoim wsparciu i pomocy.

Mszę dziękczynną za 66 lat posługi kapłańskiej i 90 lat życia ks. Kazimierza Korszniewicza odprawił biskup siedlecki ks. Kazimierz Gurda

Tuż przed wyjazdem wydarzyło się jednak coś dramatycznego. Nad ranem dom został otoczony przez funkcjonariuszy UB. Brata wyprowadzono w kajdankach, a cała rodzina została postawiona pod ścianą. Przeprowadzono rewizję domu, stodoły, piwnic i strychu. Brat został aresztowany za działalność w szkolnej organizacji „Równość, Wolność, Niepodległość” i osadzony w więzieniu na Zamku Królewskim.

Mimo tego dramatu ks. Kazimierz Korszniewicz pojechał do Siedlec. Tam skierowano go do biskupa Ignacego Świrskiego. Spotkanie to zapamiętał na całe życie. – Biskup przyjął mnie z ojcowską troską, przytulił do serca i zapewnił, że mi pomoże. Tak też się stało. Dzięki temu ukończyłem liceum biskupie, a następnie wstąpiłem do seminarium. W 1960 roku przyjąłemświęceniakapłańskie – opowiada ks. Kazimierz Korszniewicz.

Do dziś ks. Kazimierz Korszniewicz z wielką czcią wspomina biskupa Ignacego Świrskiego i to właśnie on przed laty wysunął propozycję rozpoczęcia procesu beatyfikacyjnego biskupa. Propozycja ta została przyjęta przez hierarchów Kościoła, a dziś biskup Ignacy Świrski nosi tytuł sługi bożego.

Dzień święceń kapłańskich zapamiętał jako moment głębokiego przeżycia duchowego. – Był to czas wielkiego skupienia, szacunku i refleksji. Formacja seminaryjna była wymagająca i oparta na dyscyplinie duchowej. Były rozmowy, konferencje, przesłuchania i poważne przygotowanie do kapłaństwa. Seminarium starannie formowało przyszłych kapłanów. Sam dzień święceń był wielkim wstrząsem duchowym i ogromnym przeżyciem. Nie było wtedy miejsca na wystawność ani rozbudowane uroczystości. Były to czasy trudne, ubogie, naznaczone komunizmem. Towarzyszyły mi łzy wzruszenia, radości i wdzięczności. To nie był czas myślenia o przyjęciach czy zewnętrznej oprawie, lecz moment dziękczynienia Bogu za dar kapłaństwa – przyznaje ks. Kazimierz Korszniewicz.

ZDJĘCIA: WALDEMAR PEPA

Kościół w Międzyrzecu Podlaskim wypełniły modlitwa i podziękowania wiernych

Uroczystości jubileuszowe ks. infułata Kazimierza Korszniewicza były okazją do wyrażenia wdzięczności za jego wieloletnią posługę

Życie oddane Bogu i ludziom

Wśród najważniejszych dzieł w czasie posługi kapłańskiej ks. Kazimierza Korszniewicza, które udało się zrealizować, znalazły się starania o ustanowienie Jana Pawła II patronem miasta Międzyrzec Podlaski, remont cmentarza oraz budowy pomników: Dzieci Nienarodzonych; kardynała Stefana Wyszyńskiego; Jana Pawła II; księdza Jerzego Popiełuszki oraz Pomnika Katyńskiego w Międzyrzecu Podlaskim. Z jego inicjatywy powstały również trzy parafie i dwie kaplice. Kapłanowi udało się także uratować przed sprzedażą Pałac Potockich oraz wyprowadzić z trudnej sytuacji międzyrzecki szpital, poprzez założenie fundacji wspierającej placówkę medyczną.

Ks. Kazimierz Korszniewicz podkreśla, że żadne z tych dzieł nie było dziełem jednej osoby. – Wszystko udało się zrealizować dzięki Bożej Opatrzności, życzliwości ludzi i wspólnej pracy. To nie była zasługa moja, lecz owoc współpracy, zaangażowania i dobrej woli wielu osób. Samodzielnie nie byłoby to możliwe. To nie było „ja”, lecz „my” – podkreśla ks. Kazimierz Korszniewicz.

Wdzięczność, wzruszenie i modlitwa

– Przez wstawiennictwo Matki Bożej wyrażamy wdzięczność Panu Bogu za 90 lat życia księdza infułata oraz 66 lat jego posługi kapłańskiej. Czujemy wdzięczność za wszelkie dary, którymi został obdarzony oraz za jego wieloletnią posługę i wszystko, co uczynił dla wspólnoty diecezjalnej – mówił biskup **Kazimierz Gurda** ordynariusz diecezji siedleckiej w czasie uroczystej mszy świętej w kościele pw. św. Józefa w Międzyrzecu Podlaskim.

Szczególnie mocno zaakcentował związki kapłana z Międzyrzecem Podlaskim, gdzie ks. Kazimierz Korszniewicz spędził najwięcej lat swojej kapłańskiej posługi i gdzie jego obecność na trwałe wpisała się w życie lokalnej wspólnoty.

– Wznosimy modlitwę o wszelkie potrzebne łaski na dalsze lata życia i posługi ks. Kazimierza Korszniewicza – zaznaczył biskup. We mszy obok wielu hierarchów kościelnych uczestniczył między innymi o. Tadeusz Rydzyk, redemptorysta, założyciel Radia Maryja i TV Trwam.

W imieniu samorządu miasta Międzyrzec Podlaski głos zabrał burmistrz Paweł Łysańczuk.

– W imieniu władz samorządowych, własnym oraz mieszkańców miasta dziękujemy za wszystkie lata obecności i posługi w Międzyrzecu Podlaskim. Była to obecność ważna nie tylko dla parafian, ale także dla całej lokalnej społeczności, której przez lata ks. Kazimierz Korszniewicz towarzyszył duchowo i duszpastersko – mówił burmistrz **Paweł Łysańczuk**.

Wspomniał również osobiste doświadczenia związane z tą posługą, przypominając przygotowania do Pierwszej Komunii Świętej sprzed 35 lat i towarzyszące im nauki, które na trwałe zapisały się w jego pamięci.

– Wdzięczność dotyczy nie tylko samej obecności, ale wszystkiego, co zostało przez te lata zrobione dla mieszkańców i całej wspólnoty. Przekazuję życzenia opieki Matki Bożej, zdrowia, wytrwałości i niegasnącego optymizmu. Wyrażam także życzenie, by nadal ks. Kazimierz Korszniewicz prowadził wiernych właściwą drogą. Obok rozwoju materialnego i gospodarczego równie ważny pozostaje rozwój duchowy wspólnoty – przekazał Paweł Łysańczuk.

Papieskie błogosławieństwo

W imieniu samorządu powiatu bialskiego życzenia złożył starosta bialski Mariusz Filipiuk wraz z obecnymi radnymi powiatu. – Zwracając się do jubilata, wracam myślami do marcowej pielgrzymki do Watykanu, kiedy prosiliśmy Ojca Świętego Leona XIV o błogosławieństwo dla mieszkańców regionu, a w sposób szczególny dla księdza jubilata – mówił starosta **Mariusz Filipiuk**.

Za pośrednictwem kardynała Konrada Krajewskiego takie błogosławieństwo zostało przekazane, a podczas uroczystości starosta bialski miał zaszczyt wręczyć je księdzu jubilatowi. Odczytano treść papieskiego przesłania, w którym Ojciec Święty Leon XIV udzielił księdzu infułatowi Kazimierzowi Korszniewiczowi apostolskiego błogosławieństwa z okazji 90. rocznicy urodzin.

W imieniu Senatu Rzeczypospolitej Polskiej głos zabrał senator Grzegorz Bierecki.

– Uroczystość odbywa się krótko po rocznicy chrztu Polski, przypominającej 1059 lat chrześcijaństwa w Polsce. Na tle tej historii szczególnie wybrzmiała 90-letnia droga życia i służby księdza infułata Kazimierza Korszniewicza, poświęcona chrześcijaństwu i Ojczyźnie – mówił senator **Grzegorz Bierecki**. W imieniu Senatu Rzeczypospolitej Polskiej senator przekazał jubilatowi Medal Senatu jako wyraz wdzięczności, szacunku i uznania.

Uroczystości jubileuszowe ks. infułata Kazimierza Korszniewicza stały się nie tylko okazją do świętowania 90 lat życia i 66 lat kapłaństwa, ale przede wszystkim do wyrażenia wdzięczności za jego wieloletnią posługę, oddanie Bogu i ludziom oraz trwały ślad, jaki pozostawił w Międzyrzecu Podlaskim i całej diecezji. W atmosferze modlitwy, wzruszenia i licznych podziękowań wybrzmiała jego pokorna postawa oraz przekonanie, że całe dzieło jego życia było możliwe dzięki Bożej Opatrzności i wspólnocie ludzi dobrej woli.

– Postać księdza infułata wpisuje się nie tylko w historię i teraźniejszość ziemi międzyrzeckiej, ale także jest istotnym czynnikiem kreacji naszej przyszłości. Kierunki, jakie nakreślił w swym wieloletnim nauczaniu, stworzona infrastruktura sakralna i społeczna, w szczególności szpital i papieska szkoła, a także miejsca pamięci narodowej, to unikalny depozyt naszego lokalnego genotypu i mocny fundament, na którym opiera się nasza tożsamość. Cieszę się, że Opatrzność pozwala księdzu jubilatowi towarzyszyć kolejnym pokoleniom mieszkańców, dawać przykład, dobre słowo i pomocną dłoń – podkreśla na koniec **Przemysław Litwiniuk,** pochodzący z Międzyrzeca Podlaskiego profesor warszawskiej SGGW i członek Rady Polityki Pieniężnej, współorganizator jubileuszowych uroczystości.

Warto dodać, że z okazji jubileuszu ukazało się II wydanie monografii poświęconej osobie ks. infułata pt. „Wszystko postawiłem na Maryję...”.

Starosta Mariusz Filipiuk wręczył ks. Kazimierzowi Korszniewiczowi zapisane błogosławieństwo papieża Leona XIV, które Ojciec Święty wystosował z okazji jubileuszu kapłana

eprasa.pl f482336bcc

TV PROGRAM

5 – 11.05.2026

SŁOWO PODLASIA

Wiek Adaline

TVP 1, niedziela 10.05, godz. 22.50

Adaline Bowman przyszła na świat 1 stycznia 1908 roku. Po latach założyła rodzinę. Pewnej zimowej nocy 1935 roku uległa wypadkowi samochodowemu, wskutek którego przestała się starzeć. Tak rozpoczęła się niezwykła przygoda kobiety, której wieczna młodość okazała się źródłem nie tylko szczęścia, lecz także goryczy. Mijają kolejne dekady. Adaline musi ukrywać się przed przedstawicielami władz. Wielokrotnie zmieniając tożsamość, podróżuje po świecie. Staje się świadkiem historycznych przemian. Stopniowo traci kontakt z bliskimi, których dotyka upływ czasu. Jej sekret zna jedynie córka Flemming, która w 2014 roku ma już ponad osiemdziesiąt lat i jest pogodzona z perspektywą zbliżającej się śmierci. Pewnego dnia Adaline spotyka Ellisa Jonesa, w którym się zakochuje z wzajemnością. Ponieważ nigdy nie było jej dane zestarzeć się z żadnym z wybranków, miłość dotąd okazywała się jedynie okupionym cierpieniem epizodem. Uczucie do Ellisa przypomina staruszce uwięzionej w młodym ciele, czym jest pełnia życia. Dla tego doświadczenia pragnie poświęcić nieśmiertelność.

Bez litości 3: Ostatni rozdział

Polsat, sobota 9.05, godz. 22.00

Robert McCall to były płatny zabójca, który pracował na zlecenie amerykańskiego rządu. Po zakończeniu kariery postanawia odciąć się od mrocznej przeszłości i odnaleźć spokój, o którym od dawna marzył. Decyduje się wyjechać na południe Włoch, gdzie w malowniczym, niewielkim miasteczku szybko zyskuje sympatię lokalnej społeczności. Poznaje nowe życie, spokojne, uczciwe. Ludzie o siebie dbają od pokoleń, każdy każdego szanuje. I to jest to, czego od dawna szukał McCall. Spokój, szacunek, rozsądek. Chyba znalazłem miejsce dla siebie, tak mówi w pewnym momencie bohater. Ale to miejsce jest pod kontrolą złych. Haracze za ochronę, coraz większe daniny. Mieszkańcy nie proszą nikogo o pomoc. McCall jest po prostu na miejscu i jest tym, który po prostu się wtrąca. Gdy sytuacja wymyka się spod kontroli, decyduje się wykorzystać swoje doświadczenie i umiejętności, by stawić czoło groźnym przestępcom i ochronić mieszkańców.

Zwyczajna przysługa

TVN, sobota 9.05, godz. 22.20

Synowie Stephanie Smothers i Emily Nelson uczęszczają do tej samej szkoły podstawowej. Kobiety, spotykając się codziennie przy odbieraniu dzieci, zaprzyjaźniają się ze sobą. Nie mają jednak zbyt wiele wspólnego. Nieśmiała Stephanie to singielka prowadząca vlog dotyczący rodzicielstwa. Jest typową panią domu, świetną kucharką, a także zaangażowaną matką. Emily to jej przeciwieństwo. Pewnego dnia prosi, aby Stephanie odebrała jej dziecko po zajęciach, ponieważ ma ważną sprawę do załatwienia. Gdy przez kolejne dni nie wraca po chłopca i nie odpowiada na telefony, wychodzi na jaw, że zniknęła.

Teściowie

TVN, niedziela 10.05, godz. 21.30

Łukasz porzuca narzeczoną, Weronikę, przed ołtarzem. Rodzice pana młodego, Małgorzata i Andrzej, próbują wybrnąć z niełatwej sytuacji. Pochłonięci rozmową, krążą po korytarzach wykwintnej restauracji, w której już zjawili się goście weselni. Wkrótce przybywają tam też ojciec i matka upokorzonej dziewczyny, czyli Tadeusz i Wanda. Cała czwórka zaczyna dociekać, kto zawinił. Nikt nie wie, co robić z imprezą, która powoli nabiera rozmachu...

Skąd wiesz?

Polsat, niedziela 10.05, godz. 23.00

Lisa jest 27-letnią byłą sportsmenką, która czuje, że najlepsze lata ma już za sobą. Właśnie wyrzucono ją z drużyny softballa, która stanowiła całe jej życie. Dziewczyna, która nie wie, co dalej ze sobą począć, zaczyna spotykać się z pewnym siebie sportowcem i niepoprawnym kobieciarzem Mattym. Wkrótce do Lisy dzwoni George, z którym pragnie zeswatać ją przyjaciółka. Mężczyzna przechodzi właśnie trudne chwile. Grozi mu niesłuszne oskarżenie o przestępstwa finansowe w firmie swojego ojca Charlesa. Z tego powodu traci pracę i zostaje porzucony przez partnerkę. Spotkanie z Lisą nie poprawia mu jednak nastroju. Jest wymuszone i przebiega w całkowitym milczeniu. George nie ma ochoty ponownie umawiać się z dziewczyną, a Lisa bardziej angażuje się w związek z Mattym. Ten, choć oczarowany dziewczyną, nie zamierza jednak rezygnować całkiem ze swojego rozrywkowego trybu życia. Wkrótce Lisa wprowadza się do kochanka...

© www.telepress24.com ✉telepress24@gmail.com

TVP 1

7.00 Transmisja Mszy Świętej
7.30 Kościół z bliska
8.00 Serwis Info
8.25 Zaraz wracam (123) – serial
9.00 Ranczo s.II (21) – serial
10.05 Komisarz Alex s.III (30) – serial
11.00 Ojciec Mateusz (134) – Ślepy los – serial
12.00 Serwis Info
12.10 Agrobiznes
12.30 Agropogoda – magazyn
12.35 Magazyn Rolniczy
12.55 Las Kolorów – Góry Tenasserim
14.00 Złoty chłopak (283) – serial
15.00 Serwis Info
15.15 Reporterzy – magazyn
15.35 Gra słów. Krzyżówka
16.05 Dziedzictwo (909) – serial
17.00 Teleexpress
17.25 Jaka to melodia?
17.55 Klan (4708) – telenowela
18.20 Zaraz wracam (124) – serial
18.55 Akacjowa 38 (861) – serial
19.30 Program informacyjny 19.30
19.55 Pytanie dnia
20.10 Sport, Pogoda
20.30 Liga Mistrzów
20.55 Liga Mistrzów
23.20 Wielki napad na pociąg – film sensacyjny, Wielka Brytania, reż. Michael Crichton, wyk. Lesley - Anne Down, Sean Connery, Donald Sutherland, Wayne Sleep, Robert Lang (HIT)
1.10 Zanim się pojawiłeś – film obyczajowy, USA, reż. Thea Sharock, wyk. Emilia Clarke, Sam Claflin, Janet McTeer
4.55 Zakończenie dnia

TVP 2

4.30 Na dobre i na złe (865) – serial
5.30 M jak miłość (1748) – serial
6.25 Przystań nad Biblią – Namiot Zgromadzenia
6.35 Przystań nad Biblią
6.55 Barwy szczęścia (3372) – serial
7.30 Pytanie na śniadanie
11.40 Rosół polski
12.10 Program
12.30 Koło fortuny – teleturniej
13.15 Panna młoda (87) – serial
14.05 Va Banque (955) – teleturniej
14.35 Na sygnale (894) – Zacier ostatniej szansy – serial
15.00 La Promesa – pałac tajemnic (383) – serial
16.00 Koło fortuny – teleturniej
16.35 Familiada – teleturniej
17.20 Panna młoda (88) – serial
18.15 Va Banque (956) – teleturniej
18.50 Jeden z dziesięciu – teleturniej
19.25 Barwy szczęścia (3372) – serial
19.55 Domowe patenty
20.05 Barwy szczęścia (3373) – serial
20.40 Kulisy serialu
20.55 M jak miłość (1931) – serial
21.55 Na sygnale (897) – Góra na ziarnku grochu – serial
22.25 Magazyn Ekspresu Reporterów
23.25 Córki dancingu – film fabularny, reż. Agnieszka Smoczyńska, wyk. Marta Mazurek, Michalina Olszańska, Kinga Preis, Magdalena Cielecka (HIT)
1.05 Obwiniony – dramat, Wielka Brytania, reż. Philip Barantini, wyk. Lauryn Ajufo, Nitin Ganatra, Chaneil Kular
2.40 Jim Carrey – Ameryka bez maski – film dok.

POLSAT

6.00 Nowy dzień
8.30 Malanowski i Partnerzy
9.30 Trudne sprawy
11.35 Gliniarze
14.40 Dlaczego ja?
15.50 Wydarzenia, Pogoda
16.20 Interwencja
16.30 Na ratunek 112
17.00 Gliniarze
18.00 Pierwsza miłość
18.50 Wydarzenia, Sport, Pogoda
19.15 Gość Wydarzeń
19.55 Milionerzy
20.30 Farma

21.35 Air – film biograficzny, USA, 2023, reż. Ben Affleck, wyk. Matt Damon, Jason Bateman, Ben Affleck, Chris Messina, Viola Davis, Damian Delano Young, Chris Tucker, Jay Mohr (HIT)
0.00 Metro strachu – film sensacyjny, USA, 2009, reż. Tony Scott, wyk. Denzel Washington, John Travolta, Luis Guzmán, John Turturro
2.15 Detonator – thriller, USA, Rumunia, 2006, reż. Po - Chih Leong, wyk. Wesley Snipes, William Hope, Tim Dutton, Silvia Colloca, Matthew Leitch
4.40 Disco Gramy

TVN

5.40 Uwaga!
5.55 Ukryta prawda
6.50 Kuchenne rewolucje – program kulinarno - rozrywkowy
7.45 Dzień Dobry TVN
11.20 Doradca smaku
11.25 Kuchenne rewolucje – program kulinarno - rozrywkowy
13.40 Ukryta prawda
16.50 Szpital św. Anny – serial
17.55 Detektywi
19.00 Fakty, Sport, Pogoda
19.55 Uwaga!
20.15 Na Wspólnej – serial
20.50 The Floor
21.30 Skok na głęboką wodę
22.40 Kuba Wojewódzki
23.40 Superwizjer

0.20 Dungeons & Dragons: Złodziejski honor – film przygodowy, USA, Kanada, Wielka Brytania, Islandia, Australia 2023, reż. John Francis Daley, Jonathan Goldstein, wyk. Chris Pine, Michelle Rodriguez, Reg... - Jean Page, Justice Smith, Sophia Lillis, Hugh Grant (HIT)
3.05 The Traitors. Zdrajcy
4.50 Uwaga!
5.05 Jak to jest zrobione? – serial

Wtorek, 5.05

TVN 7

5.20 Ten moment
5.55 Szkoła – program obyczajowy
8.45 Ukryta prawda
11.55 W – 11 Wydział Śledczy – program kryminalny
14.00 Detektywi
15.00 Szpital św. Anny – serial
16.00 Sędzia Anna Maria Wesołowska
18.00 Sekrety życia
19.00 Ukryta prawda
20.00 Hotel Paradise
21.00 Na własną rękę – film sensacyjny, USA 2002, reż. Andrew Davis, wyk. Arnold Schwarzenegger, Francesca Neri, Elias Koteas, Cliff Curtis, John Leguizamo, John Turturro (HIT)
23.20 Obecność III: Na rozkaz diabła – horror, USA 2021, reż. Michael Chaves, wyk. Patrick Wilson, Vera Farmiga, Ruairi O'Connor, Sarah Catherine Hook, Julian Hilliard, John Noble
1.35 Hotel Paradise
2.35 Żyjąc z potworem
3.35 SOS. Ekipy w akcji
4.25 Dorota was urządzi – program lifestylowy

TV PULS

6.00 Policjanci z Miami – serial
8.00 Kobra – oddział specjalny – serial
10.00 Triumf miłości – serial
12.00 Nie igraj z aniołem – serial
14.00 Przepis na zbrodnię – serial
15.00 Lombard: Życie pod zastaw
17.00 Dzielnica strachu – serial
18.00 Lombard: Życie pod zastaw
20.00 Dziedzictwo krwi – film sensacyjny, USA, Francja 2016, reż. Jean - François Richet, wyk. Diego Luna, Erin Moriarty, Mel Gibson, Michael Parks, William H. Macy (HIT)
21.50 Ostateczna rozgrywka – dramat sensacyjny, Wielka Brytania 2018, reż. Scott Mann, wyk. Dave Bautista, Martyn Ford, Pierce Brosnan, Ray Stevenson
23.50 Rzeka tajemnic – dramat sensacyjny, USA 2003, reż. Clint Eastwood, wyk. Kevin Bacon, Laurence Fishburne, Sean Penn, Tim Robbins
2.30 Lombard: Życie pod zastaw
3.30 Menu na miarę
4.15 Taki jest świat

TRWAM

16.00 Informacje dnia **16.10** Jestem mamą **16.25** Przyroda w Obiektywie **16.40** Zdrowie z Bożej Apteki **17.00** Wierzę w Boga **17.30** Rajd Katyński **17.55** Poczet Wielkich Polaków **18.00** Regina Coeli **18.05** Informacje dnia **18.15** Rozmowy niedokończone **19.25** Święty na każdy dzień **19.30** Każdy maluch to potrafi **19.45** Modlitwa z telefonicznym udziałem dzieci **20.00** Informacje dnia **20.20** Różaniec **20.50** Myśląc Ojczyzna **21.00** Apel Jasnogórski **21.20** Informacje dnia **21.40** Polski Punkt Widzenia **22.00** Przebudzenie giganta - św. Weronika Giuliani **23.40** Parafia pw. Świętej Rodziny Jestem mamą

SUPER POLSAT

6.45 SuperLudzie Extra **7.00** Na ratunek 112 **8.00** Doktor Martin **10.00** Wydarzenia 24 **10.30** SuperLudzie **11.30** Świat według Kiepskich **13.30** Bitwa o palety **14.30** Hell's Kitchen - Piekielna Kuchnia **16.00** Ninja Warrior Polska **18.00** Świat według Kiepskich **20.00** Złomiarze **21.00** Jeszcze dłuższe zaręczyny - komedia romantyczna, USA, Japonia, 2012, reż. Nicholas Stoller, wyk. Jason Segel, Emily Blunt, Chris Pratt, Alison Brie, Lauren Weedman, David Paymer, Jacki Weaver, Dakota Johnson **23.30** Bez urazy - komedia **1.45** Świat według Kiepskich **3.50** Nasz nowy dom **4.50** Nasz nowy dom

TVP SPORT

6.05 Lekkoatletyka - MŚ sztafet, Gabrone, Botswana **8.10** Lekkoatletyka - Maraton Praga **9.15** Magazyn 2. ligi piłkarskiej **9.55** Piłka nożna: Polonia Bytom - Polonia Warszawa **12.05** Piłka nożna - Puchar Polski - Finał: Górnik Zabrze - Raków Częstochowa **14.30** GOL **15.55** Piłka nożna - ME kobiet do lat 17, Irlandia Północna: Francja - Polska **18.05** Piłka kobiet - magazyn **19.05** Piłka nożna. Liga Mistrzów - skróty meczów 1/2 F **20.30** Kamerą TVP Sport **21.05** Retro w TVP Sport **23.00** Sportowy Wieczór **23.30** Piłka nożna - Mistrzostwa Europy kobiet do lat 17, Irlandia Północna: Francja - Polska

TTV

5.00 Złomowisko PL **6.00** Express - informacje **6.20** DeFacto **6.50** Diabelnie boskie - serial **7.20** Ukryta prawda **8.20** Kartoteka **9.25** Kartoteka **10.30** Detektywi **11.30** Detektywi **12.30** Zakup w ciemno **13.30** Zakup w ciemno **14.30** Kartoteka **15.35** Kartoteka **16.45** Express, Pogoda, Sport **17.05** Idź na całość **18.05** Zakup w ciemno Extra **18.45** Damy i wieśniaczki. PL **19.45** Express, Pogoda **20.05** Zakup w ciemno **21.05** Zakup w ciemno Extra **21.45** Express, Pogoda **22.00** Kanapowczynie **23.00** Damy i wieśniaczki. PL **0.00** Fachowcy **0.45** Żony Podlasia **1.45** Niebezpieczne dzielnice

STOPKLATKA

7.55 Wojciech Cejrowski: Boso **9.00** Robert Makłowicz **10.50** Wojny magazynowe **11.55** Wojny kontenerowe **13.00** Katastrofy w przestworzach **16.00** MacGyver - serial **18.00** Wojny magazynowe **19.10** Wojny kontenerowe **20.00** Strefa zrzutu - thriller **22.05** Alex Cross - film kryminalny

TV 4

8.55 Policjantki i Policjanci **10.55** Na ratunek 112 **11.55** Dlaczego ja? **13.55** Trudne sprawy **16.55** Łowcy Skarbów. Kto da więcej **18.00** Policjantki i Policjanci **20.00** Uroczysko **20.30** Sprawiedliwi - Wydział Kryminalny **21.30** Sprawiedliwi. Trójmiasto **22.40** Krwawa rozgrywka - film akcji

TV6

8.55 Kobra - oddział specjalny **10.55** 48H. Zaginieni **13.55** Policjantki i Policjanci **14.55** Kobra - oddział specjalny **17.00** Magnum: Detektyw z Hawajów **18.00** Strażnik Teksasu **20.00** CSI: Kryminalne zagadki Nowego Jorku **20.55** CSI: Kryminalne zagadki Nowego Jorku **22.55** Sprawiedliwi - Wydział Kryminalny

eprasa.pl f482336bcc

TVP 1

7.00 Transmisja Mszy Świętej
7.30 Rodzina święta
8.00 Serwis Info, Pogoda
8.20 Zaraz wracam (124) – serial
9.00 Ranczo s.II (22) – serial
10.00 Komisarz Alex (31) – serial
11.00 Ojciec Mateusz (135) – serial
12.00 Serwis Info
12.10 Agrobiznes
12.40 Magazyn Rolniczy
12.55 Lis, który uratował wyspę
14.00 Złoty chłopak (284) – serial
15.00 Serwis Info
15.15 Reporterzy – magazyn
15.35 Gra słów. Krzyżówka
16.05 Dziedzictwo (910) – serial
17.00 Teleexpress, Pogoda
17.25 Jaka to melodia?
17.55 Klan (4709) – telenowela
18.20 Zaraz wracam (125) – serial
18.55 Akacjowa 38 (862) – serial
19.30 Program informacyjny 19.30
19.55 Pytanie dnia
20.10 Sport, Pogoda
20.30 Omnibus – szybcy i mądrzy
21.20 Dorwać małego – komedia, USA, reż. Barry Sonnenfeld, wyk. John Travolta, Rene Russo, Gene Hackman, Danny DeVito (HIT)
23.15 Pan Tadeusz – dramat historyczny, Polska, Francja, reż. Andrzej Wajda, wyk. Michał Żebrowski, Alicja Bachleda - Curuś, Grażyna Szapołowska, Bogusław Linda
1.50 Wielki napad na pociąg – film sensacyjny, Wielka Brytania, reż. Michael Crichton, wyk. Lesley - Anne Down, Sean Connery, Donald Sutherland, Wayne Sleep, Robert Lang

TVP 2

4.35 Na dobre i na złe (866) – serial
5.30 M jak miłość (1749) – serial
6.25 Pożyteczni.pl – magazyn
6.55 Barwy szczęścia (3373) – serial
7.30 Pytanie na śniadanie
11.40 Gwiazdorska kuchnia Ani
12.15 Program publicystyczny
12.30 Koło fortuny – teleturniej
13.15 Panna młoda (88) – serial
14.05 Va Banque (956) – teleturniej
14.30 Na sygnale (895) – serial
15.05 La Promesa – pałac tajemnic (384) – serial
15.50 Domowe patenty
16.00 Koło fortuny – teleturniej
16.35 Familiada – teleturniej
17.20 Panna młoda (89) – serial
18.15 Va Banque (957) – teleturniej
18.50 Jeden z dziesięciu – teleturniej
19.25 Barwy szczęścia (3373) – serial
20.05 Barwy szczęścia (3374) – serial
20.40 Przepis dnia
20.55 Na dobre i na złe (992) – serial
21.55 Na sygnale (898) – serial
22.25 Na sygnale (899) – serial
22.55 Francuska ruletka (1) – serial kryminalny, Belgia, Francja, reż. Vincent Garenq, wyk. Michele Laroque, Yannick Choirat, Marie Zabukovec, Marion Creusvaux
23.50 Zawsze zostaje ślad – film fabularny, Niemcy, reż. Jan Martin Scharf, wyk. Felicitas Woll, Aleen Jana Kötter, Martin Gruber, Yung Ngo, Jasmina Al Zihairi, Timur Bartels (HIT)
1.25 Grabież – film dok.
2.45 Akacjowa 38 – serial
3.35 Rodzinka.pl – serial
4.30 Zakończenie dnia

POLSAT

6.00 Nowy dzień
8.30 Malanowski i Partnerzy
9.30 Trudne sprawy
10.30 Trudne sprawy
11.35 Gliniarze
14.40 Dlaczego ja?
15.50 Wydarzenia, Pogoda
16.20 Interwencja
16.30 Na ratunek 112
17.00 Gliniarze
18.00 Pierwsza miłość
18.50 Wydarzenia
19.15 Gość Wydarzeń
19.30 Sport , Pogoda
19.55 Milionerzy
20.30 Farma
21.30 Bez pudru czyli Kabaret plus...

22.50 Logan Lucky – komedia kryminalna, USA, Chiny, 2017, reż. Steven Soderbergh, wyk. Channing Tatum, Adam Driver, Daniel Craig, Riley Keough, Katie Holmes, Seth MacFarlane, Farrah Mackenzie (HIT)
1.20 Rok pierwszy – komedia, USA, 2009, reż. Harold Ramis, wyk. Jack Black, Michael Cera, Olivia Wilde, Oliver Platt, David Cross, Christopher Mintz - Plasse, Vinnie Jones, Hank Azaria, Juno Temple, Xander Berkeley
3.35 Nasz nowy dom

TVN

5.40 Uwaga!
5.55 Ukryta prawda
6.50 Kuchenne rewolucje – program kulinarno - rozrywkowy
7.45 Dzień Dobry TVN
11.20 Doradca smaku
11.25 Kuchenne rewolucje – program kulinarno - rozrywkowy
13.40 Ukryta prawda
16.50 Szpital św. Anny – serial
17.55 Detektywi
19.00 Fakty, Sport, Pogoda
19.55 Uwaga!
20.15 Na Wspólnej – serial
20.50 The Floor
21.30 Królowa przetrwania

22.55 Showtime – komedia kryminalna, USA 2002, reż. Tom Dey, wyk. Robert De Niro, Eddie Murphy, Rene Russo, William Shatner, Chris Ufland, Nestor Serrano (HIT)
0.55 Imprezowi rodzice – komedia, USA 2019, reż. Fred Wolf, wyk. Alec Baldwin, Salma Hayek, Jim Gaffigan, Joe Manganiello, Treat Williams
3.05 Szpital św. Anny – serial
4.05 Uwaga!
4.20 Największe polskie katastrofy
5.15 Nauka jazdy

SUPER POLSAT

6.45 SuperLudzie Extra **6.55** Na ratunek 112 **8.00** Doktor Martin **9.00** Doktor Martin **10.00** Wydarzenia 24 **10.30** SuperLudzie **11.00** SuperLudzie **11.30** Świat według Kiepskich **13.35** Bitwa o palety **14.30** Hell's Kitchen - Piekielna Kuchnia **16.00** Ninja Warrior Polska **17.55** Świat według Kiepskich **20.00** Złomiarze **21.00** Złodziej życia - thriller, USA, Wielka Brytania, 2004, reż. D.J. Caruso, wyk. Angelina Jolie, Ethan Hawke, Tch...ky Karyo, Olivier Martinez, Kiefer Sutherland, Gena Rowlands, Jean - Hugues Anglade, Paul Dano **23.10** Anakonda - thriller **1.00** Świat według Kiepskich **4.00** Nasz nowy dom

TVP SPORT

6.05 Lekkoatletyka - MŚ sztafet, Gabrone, Botswana **8.10** Piłka nożna kobiet: Pogoń Szczecin - Czarni Sosnowiec **10.15** Piłka kobiet (8) - magazyn **11.20** Piłka nożna - Liga Hiszpańska kobiet - 27. kolejka: FC Barcelona - Levante UD **13.25** Retro TVP Sport **15.25** Pełnosprawni (650) - magazyn dla niepełnosprawnych **15.55** Lekkoatletyka - MŚ sztafet, Gabrone, Botswana - podsumowanie **17.55** Piłka nożna - Fogo Futsal Ekstraklasa, 1. runda play - off **20.00** Piłka nożna. Liga Mistrzów - 1/2 F - studio **20.55** Piłka nożna. Liga Mistrzów - **23.20** Piłka nożna. Liga Mistrzów - skróty meczów 1/2 F

STOPKLATKA

7.55 Wojciech Cejrowski: Boso **9.00** Robert Makłowicz **10.50** Wojny magazynowe **11.55** Wojny kontenerowe **13.00** Katastrofy w przestworzach **16.00** MacGyver - serial **18.00** Wojny magazynowe **19.10** Wojny kontenerowe **20.00** Kongo - film przygodowy **22.25** Czas zemsty - film akcji

TV 4

8.55 Policjantki i Policjanci **10.55** Na ratunek 112 **11.55** Dlaczego ja? **13.55** Trudne sprawy **16.55** Łowcy Skarbów. Kto da więcej **18.00** Policjantki i Policjanci **20.00** Uroczysko **20.30** Sprawiedliwi - Wydział Kryminalny **21.30** Sprawiedliwi. Trójmiasto **22.40** Witajcie w dżungli - film przygodowy

Środa, 6.05

TVN 7

5.20 Ten moment
5.55 Szkoła – program obyczajowy
7.45 Szkoła – program obyczajowy
8.45 Ukryta prawda
11.55 W – 11 Wydział Śledczy – program kryminalny
14.00 Detektywi
15.00 Szpital św. Anny – serial
16.00 Sędzia Anna Maria Wesołowska
18.00 Sekrety życia
19.00 Ukryta prawda
20.00 Hotel Paradise
21.00 Legendy ringu – komedia, USA 2013, reż. Peter Segal, wyk. Robert De Niro, Sylvester Stallone, Kevin Hart, Alan Arkin, Kim Basinger, LL Cool J, Mike Tyson (HIT)
23.25 Judasz i Czarny Mesjasz – dramat biograficzny, USA 2021, reż. Shaka King, wyk. Daniel Kaluuya, LaKeith Stanfield, Jesse Plemons, Dominique Fishback, Martin Sheen
2.00 Hotel Paradise
3.00 Żyjąc z potworem
3.55 SOS. Ekipy w akcji
4.50 Usterka

TV PULS

6.00 Policjanci z Miami – serial
8.00 Kobra – oddział specjalny – serial
10.00 Triumf miłości – serial
12.00 Nie igraj z aniołem – serial
13.00 Wspaniałe stulecie – serial
14.00 Przepis na zbrodnię – serial
15.00 Lombard: Życie pod zastaw
17.00 Dzielnica strachu – serial
20.00 Grizzly – film sensacyjny, USA, Kanada 2015, reż. David Hackl, wyk. Billy Bob Thornton, James Marsden, Michaela McManus, Piper Perabo, Scott Glenn, Thomas Jane (HIT)
21.50 Instynkt pierwotny – thriller, USA 2019, reż. Nicholas Powell, wyk. Famke Janssen, Kevin Durand, LaMonica Garrett, Michael Imperioli, Nicolas Cage
23.50 Pitbull – dramaty sensacyjny, Polska 2021, reż. Patryk Vega, wyk. Andrzej Grabowski, Jan Hrynkiewicz, Przemysław Bluszcz, Sebastian Dela, Tomasz Dedek
2.05 Lombard: Życie pod zastaw
3.10 Menu na miarę
4.35 Dyżur

TRWAM

13.30 Msza święta **14.20** Muzyczne chwile **14.30** Krzyż - Włoszczowa 1984 **15.25** Przywróceni do życia **15.50** Ma się rozumieć **16.00** Informacje dnia **16.10** Na zdrowie **16.30** Z Zacisza na Syberię **17.00** Po stronie prawdy **17.55** Poczet Wielkich Polaków **18.00** Regina Coeli **18.05** Informacje dnia **18.15** Rozmowy niedokończone **19.20** Odnaleźć siebie **19.30** Bóg z nami **20.00** Informacje dnia **20.20** Różaniec **20.50** Myśląc Ojczyzna **21.00** Apel Jasnogórski **21.20** Informacje dnia **21.40** Polski Punkt Widzenia **22.00** Przetrwaliśmy **22.30** Beatus, źródła Camino de Santiago **23.25** Cud prawdy

TTV

5.00 Złomowisko PL **6.00** Express - informacje **6.20** DeFacto **6.50** Diabelnie boskie - serial **7.20** Ukryta prawda **8.20** Kartoteka **9.25** Kartoteka **10.30** Detektywi **12.30** Zakup w ciemno **13.30** Zakup w ciemno **14.30** Kartoteka **15.35** Kartoteka **16.45** Express, Pogoda, Sport **17.05** Idź na całość **18.05** Zakup w ciemno Extra **18.45** Damy i wieśniaczki. PL **19.45** Express, Pogoda **20.05** Zakup w ciemno **21.05** Zakup w ciemno Extra **21.45** Express, Pogoda **22.00** Idź na całość **23.00** Gogglebox. Przed telewizorem **23.30** Gogglebox. Przed telewizorem **0.00** Nic do zgłoszenia **1.00** Życie na kredycie

TV6

11.00 48H. Zaginieni **13.55** Policjantki i Policjanci **14.55** Kobra - oddział specjalny **17.00** Magnum: Detektyw z Hawajów **18.00** Strażnik Teksasu **20.00** Agenci NCIS: Los Angeles **20.55** Agenci NCIS: Los Angeles **21.55** Agenci NCIS: Los Angeles **22.55** Sprawiedliwi - Wydział Kryminalny **1.00** Kości

TVP 1

7.00 Transmisja Mszy Świętej
7.30 Dobre historie – Dom rodzinny w Wadowicach
8.00 Serwis Info, Pogoda
8.20 Zaraz wracam (125) – serial
9.00 Ranczo s.II (23) – serial
10.00 Komisarz Alex (32) – serial
11.00 Ojciec Mateusz (136) – serial
12.00 Serwis Info
12.10 Agrobiznes
12.40 To się opłaca – magazyn
12.55 Włochy – ostatnie dzikie zakątki – Górscy władcy Małego Tybetu
14.00 Złoty chłopak (285) – serial
15.00 Serwis Info
15.15 Reporterzy – magazyn
15.35 Gra słów. Krzyżówka
16.05 Dziedzictwo (911) – serial
17.00 Teleexpress, Pogoda
17.25 Jaka to melodia?
17.55 Klan (4710) – telenowela
18.20 Zaraz wracam (126) – serial
18.55 Akacjowa 38 (863) – serial
19.30 Program informacyjny 19.30
19.55 Pytanie dnia
20.10 Sport, Pogoda
20.30 Omnibus – szybcy i mądrzy
21.20 Ojciec Mateusz (448) – serial
22.20 Sprawa dla reportera
23.20 Dekady Diany – Część 1. Lata siedemdziesiąte – film dok.
0.15 Powrót (2) – serial
1.10 Pan Tadeusz – dramat historyczny, Polska, Francja, reż. Andrzej Wajda, wyk. Michał Żebrowski, Alicja Bachleda - Curuś, Grażyna Szapołowska, Bogusław Linda, Marek Kondrat, Daniel Olbrychski, Andrzej Seweryn, Jerzy Bińczycki

POLSAT

6.00 Nowy dzień
8.30 Malanowski i Partnerzy
9.30 Trudne sprawy
11.35 Gliniarze
14.40 Dlaczego ja?
15.50 Wydarzenia, Pogoda
16.20 Interwencja
16.30 Na ratunek 112
17.00 Gliniarze
18.00 Pierwsza miłość
18.50 Wydarzenia
19.20 Gość Wydarzeń
19.25 Sport , Pogoda
19.55 Milionerzy
20.30 Farma
21.30 Nasz nowy dom

22.55 Pod słońcem Toskanii – komedia obyczajowa, USA, Włochy, 2003, reż. Audrey Wells, wyk. Diane Lane, Raoul Bova, Sandra Oh, Lindsay Duncan, Vincent Riotta, Mario Monicelli (HIT)
1.15 Captain Fantastic – komedio-dramat, 2016, reż. Matt Ross, wyk. Viggo Mortensen, George MacKay, Samantha Isler, Annalise Basso, Nicholas Hamilton, Shree Crooks, Charlie Shotwell, Kathryn Hahn, Steve Zahn, Frank Langella
4.00 Ewa gotuje

SUPER POLSAT

6.45 SuperLudzie Extra **7.00** Na ratunek 112 **8.00** Doktor Martin **9.00** Doktor Martin **10.00** Wydarzenia 24 **10.30** SuperMocni **11.00** SuperMocni **11.30** Świat według Kiepskich **13.30** Bitwa o palety **14.30** Hell's Kitchen - Piekielna Kuchnia **16.00** Ninja Warrior Polska **17.55** Świat według Kiepskich **20.00** Złomiarze **21.00** Inwazja: Bitwa o Los Angeles - film sci - fi, USA, 2011, reż. Jonathan Liebesman, wyk. Aaron Eckhart, Michelle Rodriguez, Bridget Moynahan, Ramon Rodriguez, Cory Hardrict, Michael Pena **23.20** Złodziej życia - thriller **1.30** Świat według Kiepskich **4.00** Nasz nowy dom

STOPKLATKA

7.55 Wojciech Cejrowski: Boso **9.00** Robert Makłowicz: **10.55** Wojny magazynowe **11.55** Wojny kontenerowe **13.00** Katastrofy w przestworzach **16.00** MacGyver **18.00** Wojny magazynowe **19.10** Wojny kontenerowe - serial **20.00** Kodeks sprawiedliwego - film sensacyjny **22.10** Ucieczka z Alcatraz - thriller

TVP 2

4.35 Na dobre i na złe (867) – serial
5.30 M jak miłość (1750) – serial
6.25 Operacja Zdrowie
6.55 Barwy szczęścia (3374) – serial
7.30 Pytanie na śniadanie
11.40 Dzień z życia artysty – Andrzej Fogtt
12.10 Program publicystyczny
12.30 Koło fortuny – teleturniej
13.15 Panna młoda (89) – serial
14.05 Va Banque (957) – teleturniej
14.35 Na sygnale (896) – serial
15.05 La Promesa – pałac tajemnic (385) – serial
16.00 Koło fortuny – teleturniej
16.35 Familiada – teleturniej
17.20 Panna młoda (90) – serial
18.15 Va Banque (958) – teleturniej
18.50 Jeden z dziesięciu – teleturniej
19.25 Barwy szczęścia (3374) – serial
19.55 Domowe patenty
20.05 Barwy szczęścia (3375) – serial
20.40 Tak to leciało! – teleturniej
21.40 Niepewne sytuacje
22.10 Syn s.II (19 – 20) – serial
23.55 Rodzinka.pl – serial
0.25 Córki dancingu – film fabularny, reż. Agnieszka Smoczyńska, wyk. Marta Mazurek, Michalina Olszańska, Kinga Preis, Magdalena Cielecka, Katarzyna Herman, Jakub Gierszał, Marcin Kowalczyk, Andrzej Konopka, Zygmunt Malanowicz, Katarzyna Sawczuk (HIT)
2.00 Akacjowa 38 – serial
2.50 Akacjowa 38 – serial
3.40 Rodzinka.pl – serial
4.05 Zakończenie dnia

TVN

5.40 Uwaga!
5.55 Ukryta prawda
6.50 Kuchenne rewolucje – program kulinarno - rozrywkowy
7.45 Dzień Dobry TVN
11.20 Doradca smaku
11.25 Kuchenne rewolucje – program kulinarno - rozrywkowy
12.35 Kuchenne rewolucje – program kulinarno - rozrywkowy
13.40 Ukryta prawda
16.50 Szpital św. Anny – serial
17.55 Detektywi
19.00 Fakty, Sport, Pogoda
19.55 Uwaga!
20.15 Na Wspólnej – serial
20.50 The Floor
21.30 Kuchenne rewolucje

22.40 Niebezpieczni dżentelmeni – komedia kryminalna, Polska 2022, reż. Maciej Kawalski, wyk. Tomasz Kot, Marcin Dorociński, Andrzej Seweryn, Wojciech Mecwaldowski, Łukasz Wójcik (HIT)
0.50 Skok na głęboką wodę
1.55 Szpital św. Anny – serial
2.55 Uwaga!
3.10 CSI: Kryminalne zagadki Las Vegas – serial
4.10 CSI: Kryminalne zagadki Las Vegas – serial
5.10 Jak to jest zrobione? – serial

TVP SPORT

7.45 Piłka nożna. Liga Mistrzów - skróty meczów **9.05** Jeździectwo - Perlage Cavaliada Tour Grand Prix Krakowa **10.45** Żużel - Indywidualne Mistrzostwa Polski Challange, Świętochłowice **12.45** Quiz TVP Sport - Co wiesz o NBA? **13.40** Koszykówka mężczyzn - NBA - play - off **15.40** Piłka nożna. Liga Mistrzów - 1/2 F **17.55** Piłka nożna: ŁKS Łódź - Pogoń Grodzisk Mazowiecki **20.05** Mundial 2026 - Legendy miejskie - San Francisco **20.45** RING TVP SPORT **21.45** Piłka nożna. Liga Mistrzów - skróty meczów 1/2 F **23.00** Sportowy Wieczór **23.35** Boks - Gala MB Boxing Night 39, Oleśnica

TV 4

7.55 Bogaty Dom - Biedny Dom **8.55** Policjantki i Policjanci **10.55** Na ratunek 112 **11.55** Dlaczego ja? **13.55** Trudne sprawy **16.55** Łowcy Skarbów. Kto da więcej **18.00** Policjantki i Policjanci **20.00** Uroczysko **20.30** Sprawiedliwi - Wydział Kryminalny **21.30** Sprawiedliwi. Trójmiasto **22.40** Pole śmierci - thriller

Czwartek, 7.05

TVN 7

5.20 Ten moment
5.55 Szkoła – program obyczajowy
8.45 Ukryta prawda
11.55 W – 11 Wydział Śledczy – program kryminalny
14.00 Detektywi
15.00 Szpital św. Anny – serial
16.00 Sędzia Anna Maria Wesołowska
17.00 Sędzia Anna Maria Wesołowska
18.00 Sekrety życia
19.00 Ukryta prawda
20.00 Hotel Paradise
21.00 Miss Agent – komedia kryminalna, USA 2000, reż. Donald Petrie, wyk. Sandra Bullock, Michael Caine, Benjamin Bratt, Candice Bergen, Ernie Hudson, William Shatner (HIT)
23.25 Jedna noc – komedia romantyczna, Australia 2023, reż. Callan Durlik
1.25 Hotel Paradise
2.25 Żyjąc z potworem
3.25 SOS. Ekipy w akcji
4.20 Usterka
4.55 Dorota was urządzi – program lifestylowy

TV PULS

6.00 Policjanci z Miami – serial
8.00 Kobra – oddział specjalny – serial
10.00 Triumf miłości – serial
12.00 Nie igraj z aniołem – serial
13.00 Wspaniałe stulecie – serial
14.00 Przepis na zbrodnię – serial
15.00 Lombard: Życie pod zastaw
17.00 Dzielnica strachu – serial
20.00 Za jakie grzechy, dobry Boże? – komedia, Francja 2014, reż. Philippe de Chauveron, wyk. Ary Abittan, Chantal Lauby, Christian Clavier, Elodie Fontan, Emilie Caen (HIT)
22.00 Gliniarz z Belleville – komedia kryminalna, Francja 2018, reż. Rachid Bouchareb, wyk. Biyouna, Diem Nguyen, Julie Ferrier, Luis Guzmán, Omar Sy
0.10 Miłość, seks & pandemia – film obyczajowy, Polska 2022, reż. Patryk Vega, wyk. Anna Mucha, Małgorzata Rozenek - Majdan, Michał Czernecki, Sebastian Dela, Zofia Zborowska - Wrona
2.35 L ombard: Życie pod zastaw – serial

TRWAM

13.20 Przegląd katolickiego tygodnika "Niedziela" **13.30** Msza święta **14.20** Muzyczne chwile **14.30** Dom w serce wpisany **15.00** Po stronie prawdy **15.50** Ma się rozumieć **16.00** Informacje dnia **16.10** Z wędką nad wodę **16.35** Sól ziemi **17.00** Modlitwa w Sanktuarium św. Józefa w Kaliszu **19.25** Akademia pro - life **19.30** Każdy maluch to potrafi **19.45** Modlitwa z telefonicznym udziałem dzieci **20.00** Informacje dnia **20.20** Różaniec **20.50** Głos Polski **21.00** Apel Jasnogórski **21.20** Informacje dnia **21.40** Polski Punkt Widzenia **22.00** Głos serca **22.45** Zniewolenie **23.00** Ulmowie. Droga do świętości

TTV

5.00 Złomowisko PL **6.00** Express - informacje **6.20** DeFacto **6.50** Diabelnie boskie - serial **7.20** Ukryta prawda **8.20** Kartoteka **10.30** Detektywi **11.30** Detektywi **12.30** Zakup w ciemno **13.30** Zakup w ciemno **14.30** Kartoteka **15.35** Kartoteka **16.45** Express, Pogoda, Sport **17.05** Idź na całość **18.05** Zakup w ciemno Extra **18.45** Damy i wieśniaczki. PL **19.45** Express, Pogoda **20.05** Zakup w ciemno **21.05** Zakup w ciemno Extra **21.45** Express, Pogoda **22.00** Życie na kredycie **22.30** Życie na kredycie **23.05** Kanapowczynie **0.05** Żony Podlasia **1.05** Wakacje dla bogaczy **1.35** Wakacje dla bogaczy

TV6

8.55 Kobra - oddział specjalny **10.55** 48H. Zaginieni **13.55** Policjantki i Policjanci **14.55** Kobra - oddział specjalny **17.00** Magnum: Detektyw z Hawajów **18.00** Strażnik Teksasu **20.00** Agenci NCIS: Los Angeles **22.55** Sprawiedliwi - Wydział Kryminalny **23.55** Sprawiedliwi - Wydział Kryminalny

eprasa.pl f482336bcc

TVP 1

7.00 Transmisja Mszy Świętej
7.30 Agape Blisko Ciebie
8.00 Serwis Info, Pogoda
8.20 Zaraz wracam (126) – serial
8.45 Ranczo s.II (24) – serial
9.45 Komisarz Alex (33) – serial
10.40 Ojciec Mateusz (137) – serial
11.30 Okrasa łamie przepisy
12.00 Serwis Info
12.10 Agrobiznes
12.55 Włochy – ostatnie dzikie zakątki – Las niedźwiedzi brunatnych – film dok.
14.00 Złoty chłopak (286) – serial
15.00 Serwis Info
15.15 Reporterzy – magazyn
15.35 Gra słów. Krzyżówka
16.05 Dziedzictwo (912) – serial
17.00 Teleexpress, Pogoda
17.25 Jaka to melodia?
17.55 Klan (4711) – telenowela
18.20 Zaraz wracam (127) – serial
18.55 Akacjowa 38 (864) – serial
19.30 Program informacyjny 19.30
19.55 Pytanie dnia
20.10 Sport, Pogoda
20.30 Powrót (3) – serial
21.30 Sekielski wieczorową porą
22.35 Porady na zdrady – komedia, reż. Ryszard Zatorski, wyk. Anna Dereszowska, Mikołaj Roznerski, Magdalena Lamparska, Krzysztof Czeczot, Weronika Rosati, Tomasz Karolak
0.20 Wojna zastępcza (10) – serial
1.10 Dorwać małego – komedia, USA, reż. Barry Sonnenfeld, wyk. John Travolta, Rene Russo, Gene Hackman, Danny DeVito
2.55 Sekielski wieczorową porą

TVP 2

4.35 Na dobre i na złe (868) – serial
5.30 M jak miłość (1751) – serial
6.25 Anna Dymna – spotkajmy się
6.55 Barwy szczęścia (3375) – serial
7.30 Pytanie na śniadanie
7.55 Pytanie na śniadanie
11.40 Operacja zdrowie
12.15 Program publicystyczny
12.30 Koło fortuny – teleturniej
13.15 Panna młoda (90) – serial
14.05 Va Banque (958) – teleturniej
14.35 Na sygnale (897) – serial
15.05 La Promesa – pałac tajemnic (386) – serial
16.00 Koło fortuny – teleturniej
16.35 Familiada – teleturniej
17.20 Panna młoda (91) – serial
18.15 Va Banque (959) – teleturniej
18.50 Jeden z dziesięciu – teleturniej
19.25 Barwy szczęścia (3375) – serial
19.55 Domowe patenty
20.05 Barwy szczęścia (3376) – serial
20.45 Kocham Cię, Polsko! – zabawa quizowa
22.20 Postaw na milion (386) – teleturniej
23.15 To jest grane
23.45 Herkules – film fantasy, USA, reż. Brett Ratner, wyk. Dwayne Johnson, Ian McShane, John Hurt, Joseph Fiennes, Aksel Hennie
1.30 Zawsze zostaje ślad – film fabularny, Niemcy, reż. Jan Martin Scharf, wyk. Felicitas Woll, Aleen Jana Kötter, Martin Gruber, Yung Ngo, Jasmina Al Zihairi, Timur Bartels
3.00 Akacjowa 38 – serial
3.50 Akacjowa 38 – serial
4.40 Zakończenie dnia

POLSAT

6.00 Nowy dzień
8.00 halo tu polsat
11.30 Gliniarze
12.35 Gliniarze
13.35 Gliniarze
14.40 Dlaczego ja?
15.50 Wydarzenia
16.15 Pogoda
16.20 Interwencja
16.30 Na ratunek 112
17.00 Gliniarze
18.00 Pierwsza miłość
18.50 Wydarzenia
19.20 Gość Wydarzeń
19.25 Sport, Pogoda
20.00 Must Be The Music

22.20 Wojna o jutro – dramat sci - fi, USA, 2021, reż. Chris McKay, wyk. Chris Pratt, Yvonne Strahovski, J.K. Simmons, Betty Gilpin, Sam Richardson, Jasmine Mathews, Mary Lynn Rajskub
1.05 Accident Man – film akcji, Wielka Brytania, 2018, reż. Jesse V. Johnson, wyk. Scott Adkins, Ray Stevenson, Ashley Greene, David Paymer, Michael Jai White, Ray Park
3.30 Nasz nowy dom
4.40 Disco Gramy

TVN

5.40 Uwaga!
5.55 Ukryta prawda
6.50 Kuchenne rewolucje – program kulinarno - rozrywkowy
7.45 Dzień Dobry TVN
11.25 Kuchenne rewolucje – program kulinarno - rozrywkowy
12.35 Kuchenne rewolucje – program kulinarno - rozrywkowy
13.40 Ukryta prawda
16.50 Szpital św. Anny – serial
17.55 Detektywi
19.00 Fakty, Sport, Pogoda
19.50 Uwaga!

20.00 Godzilla i Kong: Nowe imperium – film sci - fi, USA, Australia 2024, reż. Adam Wingard, wyk. Rebecca Hall, Dan Stevens, Rachel House, Brian Tyree Henry
22.30 Pacific Rim – film przygodowy, USA 2013, reż. Guillermo Del Toro, wyk. Charlie Hunnam, Idris Elba, Rinko Kikuchi, Charlie Day, Ron Perlman
1.10 Kuba Wojewódzki
2.25 Szpital św. Anny – serial
3.25 Uwaga!
3.40 CSI: Kryminalne zagadki Las Vegas – serial
4.40 Nauka jazdy
5.10 Jak to jest zrobione? – serial

Piątek, 8.05

TVN 7

5.20 Ten moment
5.55 Szkoła – program obyczajowy
8.45 Ukryta prawda
11.55 W – 11 Wydział Śledczy – program kryminalny
14.00 Detektywi
15.00 Szpital św. Anny – serial
16.00 Sędzia Anna Maria Wesołowska
18.00 Sekrety życia
19.00 Ukryta prawda
20.00 Noce w Rodanthe – film obyczajowy, USA, Australia 2008, reż. George C. Wolfe, wyk. Richard Gere, Diane Lane, Christopher Meloni, Viola Davis, Scott Glenn
22.10 Królowa przetrwania
23.30 Stowarzyszenie Wędrujących Dżinsów – komedia, USA 2005, reż. Ken Kwapis, wyk. Amber Tamblyn, Alexis Bledel, America Ferrera, Blake Lively, Jenna Boyd, Bradley Whitford, Nancy Travis, Rachel Ticotin, Mike Vogel, Michael Rady
2.00 Hotel Paradise
3.00 Żyjąc z potworem
4.00 SOS. Ekipy w akcji

TV PULS

6.00 Policjanci z Miami – serial
8.00 Kobra – oddział specjalny – serial
10.00 Triumf miłości – serial
12.00 Nie igraj z aniołem – serial
13.00 Wspaniałe stulecie – serial
14.00 Przepis na zbrodnię – serial
15.00 Lombard: Życie pod zastaw
17.00 Dzielnica strachu – serial
18.00 Lombard: Życie pod zastaw
20.00 Reguły zabijania – film sensacyjny, USA 2022, reż. Jesse V. Johnson, wyk. Bruce Willis, John Malkovich, Michael Rooker, Olga Kurylenko
21.55 Twierdza – thriller, USA 1996, reż. Michael Bay, wyk. Sean Connery, Nicolas Cage, Ed Harris, William Forsythe
0.30 Poza prawem – film sensacyjny, USA 2021, reż. Mike Burns, wyk. Bruce Willis, Jaime King, Lala Kent, Tyler Jon Olson
2.30 Dyżur
3.10 Taki jest świat
3.55 Menu na miarę
4.20 Menu na miarę
5.00 Dyżur
5.30 Dyżur

TRWAM

16.30 Tyle krzywdy **16.40** Zniewolenie **16.50** Ku pokrzepieniu powstańczych serc. Historia Obrazu Matka Boska AK **17.30** Łączy Nas Historia **17.55** Poczet Wielkich Polaków **18.00** Regina Coeli **18.05** Informacje dnia **18.15** Westerplatte Młodych **19.00** Warto zauważyć... **19.30** Brat Franciszek **20.00** Informacje dnia **20.20** Różaniec **20.50** Myśląc Ojczyzna **21.00** Apel Jasnogórski **21.20** Informacje dnia **21.40** Polski Punkt Widzenia **22.00** Matusia - siostra Matylda Getter **23.00** Przegląd Katolickiego Tygodnika "Niedziela" **23.05** Ukraińska zbrodnia w Hucie Pieniackiej **23.30** Regał

TVP 1

7.00 Transmisja Mszy Świętej
7.40 Rok w ogrodzie
8.20 Pełnosprawni – magazyn
8.50 Ranczo s.II (25) – serial
9.55 Komisarz Alex (34) – serial
10.50 Ojciec Mateusz (138) – serial
11.50 Bitwa o Anzio – film fabularny, USA, Włochy, reż. Edward Dmytryk, wyk. Robert Mitchum, Peter Falk, Robert Ryan
14.15 Domowe patenty
14.25 Okrasa łamie przepisy
15.00 Sanatorium miłości s.VIII – sezon 8 (9) – reality show
16.05 Dziedzictwo (913) – serial
17.00 Teleexpress, Pogoda
17.35 Omnibus – szybcy i mądrzy
18.35 Jaka to melodia?
19.30 Program informacyjny 19.30
20.05 Sport,Pogoda
20.25 Komisarz Alex (317) – serial
21.25 Hit na sobotę – Czerwone maki – film fabularny, reż. Krzysztof Łukaszewicz, wyk. Magdalena Żak, Nicolas Przygoda, Leszek Lichota, Michał Żurawski, Bartłomiej Topa
23.40 Dziewczyna z tatuażem – thriller, USA, reż. David Fincher, wyk. Daniel Craig, Rooney Mara, Christopher Plummer, Stellan Skarsgaard, Robin Wright
2.15 Porady na zdrady – komedia, reż. Ryszard Zatorski, wyk. Anna Dereszowska, Mikołaj Roznerski, Magdalena Lamparska, Krzysztof Czeczot, Weronika Rosati, Tomasz Karolak
4.00 Jaka to melodia?
4.50 Zakończenie dnia

TVP 2

5.10 Barwy szczęścia (3372 – 3373) – serial
6.25 M jak miłość (1930) – serial
7.30 Pytanie na śniadanie
11.30 Górna półka smaku
12.10 W poszukiwaniu dobrego filmu – magazyn
12.45 Kolekcja – Zofia Artymowska – felieton
13.05 Panna młoda (91) – serial
14.00 Familiada – teleturniej
14.35 Koło fortuny – teleturniej
15.15 Szansa na sukces. Opole 2026 – zwycięzcy The Voice of Poland
16.20 Na dobre i na złe (992) Granice odpowiedzialności – serial
17.20 Panna młoda (92) – serial
18.15 Va Banque (960) – teleturniej
18.50 Słowo na niedzielę
19.00 Informacje kulturalne
19.25 Rodzinka.pl – serial
20.00 Rodzinka.pl – serial
20.30 The Voice Kids s. IX – Finał – widowisko muzyczne
22.45 The Voice Kids s. IX – Finał – widowisko muzyczne
23.40 Gabi Drzewiecka zaprasza
0.35 Kino relaks – Ugotowany – film obyczajowy, USA, reż. John Wells, wyk. Bradley Cooper, Sienna Miller, Daniel Bruhl, Omar Sy, Sam Keeley
2.20 Herkules – Film fantasy, USA, reż. Brett Ratner, wyk. Dwayne Johnson, Ian McShane, John Hurt, Joseph Fiennes, Aksel Hennie
3.55 Rodzinka.pl – serial

POLSAT

6.00 Nowy dzień
8.00 halo tu polsat
11.40 Ewa gotuje
12.20 Świt jeźdźców smoków – film anim.
12.55 Ramona i Beezus – komedia familijna, USA, 2010
15.05 Pod słońcem Toskanii – komedia obyczajowa, USA
17.30 Awantura o kasę
18.50 Wydarzenia, Sport, Pogoda
19.15 Prezydenci i Premierzy
19.55 Kabaret na żywo. – Chyba Czesuaf

22.00 Bez litości 3. Ostatni rozdział – thriller, USA, Włochy, 2023, reż. Antoine Fuqua, wyk. Denzel Washington, Dakota Fanning, Eugenio Mastrandrea, David Denman, Gaia Scodellaro, Remo Girone, Andrea Scarduzio, Daniele Perrone
0.15 Logan Lucky – komedia kryminalna, USA, Chiny, 2017, reż. Steven Soderbergh, wyk. Channing Tatum, Adam Driver, Daniel Craig, Riley Keough, Katie Holmes, Seth MacFarlane, Farrah Mackenzie
3.00 Świat według Kiepskich
4.10 Kabaretowa Ekstraklasa
4.40 Disco Gramy

TVN

5.40 Uwaga!
5.55 Ukryta prawda
6.50 Pogromcy Chaosu
7.45 Dzień Dobry TVN
11.30 Na Wspólnej Omnibus – serial
13.30 Ciężarówką przez Malezję
14.40 Kroniki Spiderwicka – film przygodowy, USA 2008
16.50 Córka króla – film przygodowy, USA, Chiny, Francja
19.00 Fakty, Sport, Pogoda
19.25 Mam talent prosto ze sceny
19.45 Mam talent

22.20 Zwyczajna przysługa – komedia kryminalna, USA, Kanada 2018, reż. Paul Feig, wyk. Anna Kendrick, Blake Lively, Henry Golding, Andrew Rannelis, Jean Smart
0.35 Polityka – film obyczajowy, Polska 2019, reż. Patryk Vega, wyk. Iwona Bielska, Ewa Kasprzyk, Anna Karczmarczyk, Marcin Bosak, Janusz Chabior, Andrzej Grabowski, Daniel Olbrychski, Maciej Stuhr, Zbigniew Zamachowski
3.20 Szpital św. Anny – serial
4.20 Uwaga!
4.40 CSI: Kryminalne zagadki Las Vegas – serial

Sobota, 9.05

TVN 7

5.00 Szkoła – program obyczajowy
6.00 Wiza na miłość: pierwsze spotkanie
6.55 Bugs Bunny Builders – anim.
7.40 Powrót Batmana – film przygodowy, USA 1992
10.20 Ukryta prawda
11.25 Mówię Wam
12.40 Ukryta prawda
15.25 Detektywi
17.30 Godzilla – film przygodowy, USA, Japonia 2014
20.00 Notre – Dame płonie – film katastroficzny, Francja, Włochy, Wielka Brytania, USA 2022, reż. Jean - Jacques Annaud, wyk. Samuel Labarthe, Jean - Paul Bordes, Mickael Chirinian, Jules Sadoughi
22.20 Każdy twój oddech – film sensacyjny, USA 2021, reż. Vaughn Stein, wyk. Casey Affleck, Michelle Monaghan, Sam Claflin, Veronica Ferres
0.35 Showtime – komedia, USA 2002, reż. Tom Dey
2.35 Żyjąc z potworem
3.30 Usterka
4.05 Fachowcy

TV PULS

6.00 Kobra – oddział specjalny – serial
9.00 Taki jest świat
10.00 Lombard: Życie pod zastaw
12.00 Lombard: Życie pod zastaw
14.00 Lombard: Życie pod zastaw
16.00 Lombard: Życie pod zastaw
18.00 Lombard: Życie pod zastaw
20.00 Jeden gniewny człowiek – thriller, USA, Wielka Brytania 2021, reż. Guy Ritchie, wyk. Holt McCallany, Jason Statham, Josh Hartnett, Scott Eastwood
22.35 Mechanik: Prawo zemsty – film sensacyjny, USA 2011, reż. Simon West, wyk. Jason Statham, Ben Foster, Tony Goldwyn, Donald Sutherland
0.15 Pitbull: Nowe porządki – dramat sensacyjny, Polska 2016, reż. Patryk Vega, wyk. Andrzej Grabowski, Bogusław Linda, Maja Ostaszewska, Piotr Stramowski
3.00 Taki jest świat
3.30 Dyżur
4.10 Menu na miarę
4.55 Dyżur

TRWAM

15.00 Dzielna niewiasta **15.15** Mateczniki Polskości **15.30** Wierzę w Boga **16.00** Informacje dnia **16.10** Historia PL **17.00** Razem możemy wszystko **17.30** Przełamując bariery **17.55** Poczet Wielkich Polaków **18.00** Regina Coeli **18.05** Informacje dnia **18.15** Rozmowy niedokończone **19.25** Święty na każdy dzień **19.30** Manna z Nieba **19.45** Modlitwa z telefonicznym udziałem dzieci **20.00** Informacje dnia **20.20** Różaniec **20.50** Myśląc Ojczyzna **21.00** Apel Jasnogórski **21.20** Informacje dnia **21.40** Polski Punkt Widzenia **22.00** Warto być ojcem **22.15** Głos serca **23.00** Odpowiedzialni za Kościół **23.30** Życie jest piękne

SUPER POLSAT

6.45 SuperLudzie Extra **7.00** Na ratunek 112 **8.00** Doktor Martin **10.00** Wydarzenia 24 **10.30** Świat według Kiepskich **11.35** Twoja Twarz Brzmi Znajomo **13.30** Bitwa o palety **14.30** Hell's Kitchen - Piekielna Kuchnia **16.00** Ninja Warrior Polska **18.00** Świat według Kiepskich **19.00** Rolniczki **20.00** Kolacja w ciemno **21.00** Percy Jackson i Bogowie Olimpijscy: Złodziej Pioruna - film fantasy, USA, 2010, reż. Chris Columbus, wyk. Logan Lerman, Kevin McKidd, Steve Coogan, Brandon T. Jackson, Alexandra Daddario, Sean Bean, Jake Abel, Pierce Brosnan, Rosario Dawson **23.20** Rytuał - horror

TVP SPORT

6.05 Retro TVP SPORT **8.05** Lekkoatletyka - MŚ sztafet, Gabrone, Botswana**10.05** Kamerą TVP SPORT **10.30** Żużel - Drużynowe ME 2025 - Finał, Gdańsk **12.30** Piłka nożna. Liga Mistrzów - skróty meczów **13.50** RING TVP SPORT **14.50** Koszykówka mężczyzn - NBA - play - off **16.55** Koszykówka mężczyzn - Liga Mistrzów FIBA - Final Four - 1/2 finału **18.55** Piłka nożna - ME kobiet do lat 17: Finlandia - Polska **20.55** Piłka nożna Betclic 1. liga - 32. kolejka: Wisła Kraków - Chrobry Głogów **23.00** Sportowy Wieczór **23.30** Koszykówka mężczyzn - Liga Mistrzów FIBA - Final Four - 1/2 finału

TTV

5.00 Złomowisko PL **6.00** Express - informacje **6.20** DeFacto **6.50** Diabelnie boskie - serial **7.20** Ukryta prawda **8.20** Kartoteka **10.30** Detektywi **11.30** Detektywi **12.30** Zakup w ciemno **13.30** Zakup w ciemno **14.30** Kartoteka **15.35** Kartoteka **16.45** Express, Pogoda,Sport **17.05** Życie na kredycie **18.05** Zakup w ciemno Extra **18.45** Damy i wieśniaczki. PL **19.45** Express, Pogoda **20.05** Idź na całość **21.05** Zakup w ciemno Extra **21.45** Express, Pogoda **22.00** Damy i wieśniaczki. PL **23.00** Gogglebox. Przed telewizorem **0.00** Gogglebox. Przed telewizorem **1.00** Diabelnie boskie - serial

STOPKLATKA

10.55 Wojny magazynowe **12.00** Wojny kontenerowe **13.00** Katastrofy w przestworzach **16.00** MacGyver - serial **18.00** Wojny magazynowe **19.10** Wojny kontenerowe **20.00** Lot Feniksa - thriller **22.25** Ślepa furia - film sensacyjny

TV 4

6.55 Strażnik Teksasu **7.55** Bogaty Dom - Biedny Dom **8.55** Policjantki i Policjanci **10.55** Na ratunek 112 **11.55** Dlaczego ja? **13.55** Trudne sprawy **16.55** Łowcy Skarbów. Kto da więcej **18.00** Policjantki i Policjanci **20.00** Łowca i Królowa Lodu - film fantasy **22.25** Gwiazdy Kabaretu **23.20** Gwiazdy Kabaretu

TV6

8.55 Kobra - oddział specjalny **10.55** 48H. Zaginieni **13.55** Policjantki i Policjanci **14.55** Kobra - oddział specjalny **17.00** Magnum: Detektyw z Hawajów **18.00** Strażnik Teksasu **19.00** Strażnik Teksasu **20.00** CSI: Kryminalne zagadki Miami **21.55** Kości **22.55** Kości **23.55** Nagi instynkt - thriller, USA, Francja

SUPER POLSAT

6.40 SuperLudzie **7.15** Byli sobie podróżnicy **10.00** Hop - film familijny, USA, 2011, reż. Tim Hill **11.55** Świat według Kiepskich **15.00** Złomiarze **17.00** Świat według Kiepskich **19.00** Kolacja w ciemno **20.00** Kolacja w ciemno **21.00** Kokainowy Rick - dramat kryminalny, USA, 2018, reż. Yann Demange, wyk. Matthew McConaughey, Richie Merritt, Bel Powley, Jennifer Jason Leigh, Bruce Dern, Rory Cochrane, Piper Laurie **23.25** Jerry Maguire - dramat obyczajowy, USA, 1996, reż. Cameron Crowe, wyk. Tom Cruise, Cuba Gooding Jr, Renee Zellweger **2.05** Backdoor - wyjście awaryjne

TVP SPORT

6.00 Piłka nożna - ME kobiet do lat 17, Irlandia Północna: Finlandia - Polska **8.10** Droga do Mundialu **9.10** Hokej na lodzie - NHL 2025 - play - off, 2. runda **10.15** Niezwykłe historie Biało - Czerwonych - Chłopcy Stamma - reportaż **10.45** Boks - Memoriał Feliksa Stamma, Warszawa - finały **15.05** Szachy - Super Rapid & Blitz Poland 2026, Warszawa **16.05** Żużel - Drużynowe ME - Finał, Rzeszów **16.30** Żużel - Drużynowe ME - Finał, Rzeszów **19.50** Koszykówka mężczyzn - Liga Mistrzów FIBA - Final Four - Finał **22.15** Sportowy Wieczór **22.45** Boks - Memoriał Feliksa Stamma, Warszawa - finały

TTV

4.55 Back to school. Prawdziwy egzamin **5.55** Usterka **6.25** Express **6.45** Ciężarówką przez Indie **7.45** Damy i wieśniaczki. PL **8.45** Gogglebox. Przed telewizorem **9.45** Express **10.05** Nic do zgłoszenia **11.05** Nic do zgłoszenia **12.05** Zakup w ciemno Extra **12.35** Zakup w ciemno **13.40** Zakup w ciemno **14.40** Zakup w ciemno **15.45** Express **16.05** Idź na całość **17.05** Zakup w ciemno Extra **17.45** Express **18.05** Kanapowczynie **19.05** Zakup w ciemno Extra **19.45** Express **20.00** Idź na całość **21.00** Gogglebox. Przed telewizorem **22.00** Boys, boys, boys **23.00** Gogglebox. Przed telewizorem

STOPKLATKA

6.00 Komisarz Rex - serial **10.05** Hudson i Rex - serial **12.00** Znachor - dramat, Polska **14.55** Mit - film fantasy, Chiny, Hongkong **17.30** Azyl - dramat, USA, Wielka Brytania **20.00** Ślepy traf - dramat kryminalny, USA **22.00** Strefa zrzutu - thriller, USA **0.00** Na układy nie ma rady - komedia, Polska

TV 4

6.00 Łowcy Skarbów **7.00** Galileo **9.05** JesteśmyDlaDzieci **9.30** Galileo **12.30** Mini Galileo **12.50** Ewolucja - komedia sci - fi **14.55** Policjantki i Policjanci **20.00** Sprawiedliwi - Wydział Kryminalny **0.00** Gwiazdy Kabaretu **1.05** Gwiazdy Kabaretu **2.05** STOP Drogówka **3.05** Interwencja

TV6

6.00 Jeźdźcy smoków na końcu świata **7.25** Obrońcy Berk **7.55** Opowieść o bohaterskim psie - film familijny **9.55** Cobra Kai **11.30** Magnum: Detektyw z Hawajów **14.25** Poirot **15.30** Poirot **16.40** Columbo **20.00** Kryminalne zagadki Miami **22.00** Kości **23.00** Kości **0.00** Bez litości 2 - horror, USA, 2013

eprasa.pl f482336bcc

Niedziela, 10.05

TVP 1

7.00 Transmisja Mszy Świętej
8.00 Tydzień
8.30 Życie po Sanatorium miłości
8.50 Alternatywy 4 (5) – serial
9.55 Ojciec Mateusz (448) – serial
10.55 Komisarz Alex (317) – serial
11.55 Między ziemią a niebem
12.00 Regina Coeli
12.15 Między ziemią a niebem
12.45 Nowe życie – Zuzanna
13.10 Ssaki (6) Lasy – cykl dok.
14.30 Dom (15) – Długa księżycowa noc – serial
16.05 Dziedzictwo (914) – serial
17.00 Teleexpress, Pogoda
17.35 Daję słowo – Maciej Orłoś – /40/ – talk - show
18.40 Jaka to melodia?
19.30 Program informacyjny 19.30
20.05 Sport, Pogoda
20.25 Wojna zastępcza (11) – serial
21.25 Sanatorium miłości s.VIII – sezon 8 (10) – reality show
22.20 Życie po Sanatorium miłości
22.50 Wiek Adaline – film fabularny, HIT Kanada, USA, reż. Lee Toland Krieger, wyk. Amanda Crew, Michiel Huisman, Blake Lively, Harrison Ford, Ellen Burstyn
0.45 Czerwone maki – film fabularny, reż. Krzysztof Łukaszewicz, wyk. Magdalena Żak, Nicolas Przygoda, Leszek Lichota, Michał Żurawski, Bartłomiej Topa
2.45 Bitwa o Anzio – film fabularny, USA, Włochy, reż. Edward Dmytryk, wyk. Robert Mitchum, Peter Falk, Robert Ryan
4.45 Jaka to melodia?
5.30 Zakończenie dnia

TVP 2

4.40 Barwy szczęścia (3374 – 3376) – serial
6.25 M jak miłość (1931) – serial
7.30 Pytanie na śniadanie
10.30 Domowe patenty
10.35 Jak to się mówi, czyli Kasia u Bralczyka
11.05 The Voice Kids s. IX – Finał
11.05 The Voice Kids s. IX – Finał
14.00 Familiada – teleturniej
14.35 Koło fortuny – teleturniej
15.10 Szansa na sukces. Opole 2026 – Halina Mlynkova
16.15 Tak to leciało! – teleturniej
17.15 Sandokan, książę piratów (7) – serial
18.20 Pan Mama (54) – serial
18.55 Kocham Cię, Polsko!
20.20 Postaw na milion – teleturniej
21.20 Kwiatki Polskie duże – widowisko publicystyczne
22.20 Chrzciny – film fabularny, reż. HIT Jakub Skoczeń, wyk. Katarzyna Figura, Maciej Musiałowski, Tomasz Schuchardt, Michał Żurawski, Agata Bykowska, Marta Chyczewska, Marianna Gierszewska, Andrzej Konopka, Piotr Ligienza, Gustaw Spyra
0.00 Krucjata s.II – Znak bliźniąt (8) – serial
0.55 Ugotowany – film obyczajowy, USA, reż. John Wells, wyk. Bradley Cooper, Sienna Miller, Daniel Bruhl, Omar Sy, Sam Keeley
2.35 Akacjowa 38 – serial
3.30 Rodzinka.pl – serial

TVN 7

5.15 Szkoła – program obyczajowy
6.15 Wiza na miłość: pierwsze spotkanie
7.10 New Looney Tunes II – anim.
7.40 Wakacje w krzywym zwierciadle – komedia, USA 1983
9.45 Ukryta prawda.
14.55 Detektywi
17.55 Piotruś Pan i Alicja w Krainie Czarów – film familijny, Wielka Brytania, USA 2020
20.00 Godzilla II: Król potworów HIT – film przygodowy, USA, Japonia 2019, reż. Michael Dougherty, wyk. Kyle Chandler, Vera Farmiga, Millie Bobby Brown, Ken Watanabe, Zhang Ziyi, Bradley Whitford
22.50 Kod dostępu – film sensacyjny, USA 2001, reż. Dominic Sena, wyk. John Travolta, Hugh Jackman, Halle Berry, Don Cheadle, Sam Shepard,
0.50 Legendy ringu – komedia, USA 2013, reż. Peter Segal, wyk. Robert De Niro, Sylvester Stallone, Kevin Hart, Alan Arkin, Kim Basinger, Mike Tyson
3.15 Żyjąc z potworem

TV PULS

6.00 Taki jest świat
6.40 Don Matteo: Boski detektyw – serial
8.50 Naga broń: Z akt Wydziału Specjalnego – komedia kryminalna, USA 1988
10.35 Johnny English – komedia sensacyjna, Wielka Brytania
12.10 Za jakie grzechy, dobry Boże? – komedia, Francja 2014, reż. Philippe de Chauveron
14.15 Forrest Gump – film obyczajowy, USA 1994
17.35 Terminal – komedia romantyczna, USA 2004
20.00 Mechanik: Konfrontacja HIT – film sensacyjny, USA, Tajlandia 2016, reż. Dennis Gansel, wyk. Jason Statham, Jessica Alba, Michelle Yeoh, Sam Hazeldine, Tommy Lee Jones
22.00 Dziedzictwo krwi – film sensacyjny, USA, Francja 2016
23.50 Instynkt pierwotny – thriller, USA 2019, reż. Nicholas Powell
1.55 Dyżur
3.00 Taki jest świat
3.25 Menu na miarę
4.00 Dyżur

POLSAT

6.00 Nowy dzień
8.00 halo tu polsat
11.55 Gęsia skórka – horror komediowy, Australia, USA, 2015, reż. Rob Letterman, wyk. Jack Black, Dylan Minnette, Odeya Rush, Ryan Lee
14.05 W głowie się nie mieści – film anim.
16.15 Nasz nowy dom
17.30 Awantura o kasę
18.50 Wydarzenia, Sport, Pogoda
19.35 Państwo w Państwie
19.55 Dancing with the Stars. Taniec z Gwiazdami

23.00 Skąd wiesz? – komediodramat, HIT USA, 2010, reż. James L. Brooks, wyk. Reese Witherspoon, Paul Rudd, Owen Wilson, Jack Nicholson, Molly Price, Tony Shalhoub
1.40 Dick i Jane: Niezły ubaw – komedia, USA, 2005, reż. Dean Parisot, wyk. Jim Carrey, Téa Leoni, Alec Baldwin, Richard Jenkins, Angie Harmon, John Michael Higgins, Richard Burgi
3.30 Świat według Kiepskich
4.10 Kabaretowa Ekstraklasa
4.40 Disco Gramy
5.25 Telezakupy TV Okazje

TVN

5.40 Uwaga!
5.55 Ukryta prawda
6.50 Bez kompleksów
7.45 Dzień Dobry TVN
11.30 Co za tydzień
12.05 Mam talent
14.40 Bitwa o gości
15.45 Istoty fantastyczne – film familijny, USA, Kanada 2024, reż. John Krasinski
18.00 Kuchenne rewolucje
19.00 Fakty, Sport, Pogoda
19.25 The Traitors. Zdrajcy – prosto ze sceny
19.45 The Traitors. Zdrajcy

21.30 Teściowie – komedia, Polska HIT 2021, reż. Kuba Michalczuk, wyk. Maja Ostaszewska, Marcin Dorociński, Izabela Kuna, Ewa Dałkowska
23.15 G.I. Joe: Czas Kobry – film przygodowy, USA, Czechy 2009, reż. Stephen Sommers, wyk. Dennis Quaid, Channing Tatum, Adewale Akinnuoye - Akbaje, Marlon Wayans, Joseph Gordon - Levitt, R
1.45 Superwizjer
2.25 Szpital św. Anny – serial
3.25 Uwaga!
3.45 CSI: Kryminalne zagadki Las Vegas – serial
4.45 Nauka jazdy
5.10 Kto was tak urządził

TRWAM

15.00 Wieś to też Polska **16.00** Informacje dnia **16.10** Koncert życzeń **16.50** Mateczniki Polskości **17.00** Żyłem obok świętego **17.30** Sól ziemi **17.55** Poczet Wielkich Polaków **18.00** Regina Coeli **18.05** Informacje dnia **18.15** Rozmowy niedokończone **19.00** Msza Święta **20.00** Informacje dnia **20.20** Różaniec **20.50** Myśląc Ojczyzna **21.00** Apel Jasnogórski **21.20** Informacje dnia **21.40** Retrospekcja **21.45** Stan Bezpieczeństwa Państwa **21.55** Święty na każdy dzień **22.00** Mocni Jego mocą **22.30** Muzyczne chwile **22.45** Jak wygrać małżeństwo? **23.00** Jak my to widzimy **23.30** Tam, gdzie Bóg płacze

SUPER POLSAT

6.40 SuperLudzie **7.20** Byli sobie podróżnicy **7.50** Była sobie Ziemia **10.00** SuperMocni **10.30** SuperMocni **11.00** Smerfy - film familijny **13.05** Percy Jackson i Bogowie Olimpijscy: Złodziej Pioruna - film fantasy **15.40** Kopciuszek - musical **18.00** Świat według Kiepskich **19.00** Randka w ciemno **21.00** Spadaj, tato - komedia, USA, 2012, reż. Sean Anders, wyk. Adam Sandler, Andy Samberg, Leighton Meester, Susan Sarandon **23.15** Jeszcze dłuższe zaręczyny - komedia romantyczna **1.30** Backdoor - wyjście awaryjne **2.00** Świat według Kiepskich **4.00** Nasz nowy dom **5.00** Nasz nowy dom

TVP SPORT

6.15 Piłka nożna: Wieczysta Kraków - Miedź Legnica **8.20** Hokej na lodzie - NHL 2025 - play - off **9.20** NBA Action (10) - magazyn sportowy **9.55** Piłka nożna kobiet: Czarni Sosnowiec - Górnik Łęczna **12.10** Piłka nożna : Warta Poznań - Sandecja Nowy Sącz **14.15** Piłka nożna : GKS Tychy - Ruch Chorzów **17.00** Piłka nożna: Bruk - Bet Termalica Nieciecza - Legia Warszawa **20.00** Boks - Gala MB Boxing Night 40, Opoczno 2026 - walka wieczoru: Karol Welter **23.00** Sportowy Wieczór **23.30** Piłka nożna - Liga Hiszpańska kobiet - 28. kolejka: Tenerife Femenino - FC Barcelona

TTV

5.00 Diabelnie boskie - serial **5.30** Żony Podlasia **6.25** Express **6.45** Nic do zgłoszenia **7.45** Nic do zgłoszenia **8.45** Ciężarówką przez Indie **9.45** Express **10.05** Idź na całość **11.05** Zakup w ciemno **12.05** Zakup w ciemno Extra **12.35** Boys, boys, boys **13.35** Gogglebox. Przed telewizorem **14.35** Kanapowczynie **15.45** Express **16.05** Idź na całość **17.05** Życie na kredycie **17.45** Express **18.05** Życie na kredycie **18.40** Damy i wieśniaczki. PL **19.45** Express **20.00** Zakup w ciemno **21.00** Gogglebox. Przed telewizorem **22.00** Żony Podlasia **23.00** Nic do zgłoszenia **0.00** Damy i wieśniaczki. PL

STOPKLATKA

6.00 Komisarz Rex - serial **10.00** Hudson i Rex - serial **13.00** Mój przyjaciel orzeł - film przygodowy, Austria **15.05** Trzej muszkieterowie - film przygodowy Francja, Wielka Brytania, USA **17.20** Walkiria - dramat historyczny, USA **20.00** Oczy węża - thriller, USA **22.05** Trick - komedia sensacyjna, Polska

TV 4

6.00 Łowcy Skarbów **6.55** Kataklizmy, które wstrząsnęły światem **9.05** Ewa gotuje **9.35** Galileo **11.40** Ace Ventura Junior - film familijny **13.40** Łowca i Królowa Lodu - film fantasy **15.55** Goście w Ameryce - komedia fantasy **17.55** Uroczysko **20.00** Sprawiedliwi. Trójmiasto **0.00** STOP Drogówka

TV6

6.00 Więzienie **6.30** Columbo **9.45** Poirot **12.00** Patrz jak kręcą - komedia kryminalna **14.00** Policjantki i Policjanci **18.00** Strażnik Teksasu **20.00** Kryminalne zagadki Miami **22.00** Kości **23.00** Kości **23.55** Egzamin z dojrzałości - komedia, Francja, 2014 **2.00** Krejzi Patrol **2.30** Kochane pieniądze

Poniedziałek, 11.05

TVP 1

7.00 Transmisja Mszy Świętej
7.30 Studio Raban – magazyn
8.00 Serwis Info, Pogoda
8.25 Zaraz wracam (127) – serial
9.00 Ranczo s.II (26) – serial
10.05 Komisarz Alex (35) – Diagnoza. morderstwo – serial
11.05 Ojciec Mateusz (139) – Wyścig z czasem – serial
12.00 Serwis Info
12.10 Agrobiznes
12.35 Rok w ogrodzie Extra
12.50 Ssaki (6) Lasy – cykl dok.
14.00 Złoty chłopak (287) – serial
15.00 Serwis Info
15.15 Reporterzy – magazyn
15.35 Gra słów. Krzyżówka
16.05 Dziedzictwo (915) – serial
17.00 Teleexpress
17.25 Jaka to melodia?
17.55 Klan (4712) – telenowela
18.20 Zaraz wracam (128) – serial
18.55 Akacjowa 38 (865) – serial
19.30 Program informacyjny 19.30
19.55 Pytanie dnia
20.10 Sport, Pogoda
20.30 Teatr Telewizji – Wesele – HIT spektakl teatralny, reż. Wawrzyniec Kostrzewski, wyk. Grzegorz Małecki, Dominika Kluźniak, Diana Zamoyska, Piotr Ligenza, Piotr Adamczy
22.30 Taniec z rosyjskim niedźwiedziem, cz. 6 – film dok.
23.40 Balans bieli – magazyn
0.15 Gry uliczne – film sensacyjny, reż. Krzysztof Krauze
2.00 Dziewczyna z tatuażem – thriller, USA, reż. David Fincher, wyk. Daniel Craig, Rooney Mara, Christopher Plummer

TVP 2

4.30 Na dobre i na złe
5.30 M jak miłość (1752) – serial
6.25 Rodzina święta
6.55 Barwy szczęścia (3376) – serial
7.30 Pytanie na śniadanie
11.40 Okrasa łamie przepisy – Zapomniany estragon
12.15 Program publicystyczny
12.30 Koło fortuny – teleturniej
13.15 Panna młoda (92) – serial
14.05 Va Banque (960) – teleturniej
14.35 Na sygnale (899) – serial
15.05 La Promesa – pałac tajemnic (387) – serial
16.00 Koło fortuny – teleturniej
16.35 Familiada – teleturniej
17.20 Panna młoda (93) – serial
18.15 Va Banque (961) – teleturniej
18.50 Jeden z dziesięciu – teleturniej
19.25 Barwy szczęścia (3376) – serial
19.55 Domowe patenty
20.05 Barwy szczęścia (3377) – serial
20.40 Kulisy serialu
20.55 M jak miłość (1932) – serial
21.55 Na sygnale (900) – Wszechświat przemówił – serial
22.25 Na sygnale (901) – Cave hominem – serial
22.55 Okrutna miłość (1) – serial, reż. Lee Haven Jones, wyk. Lucy Boynton, Mark Stanley, Toby Jones, Toby Stephens
23.50 Parasite – film fabularny, HIT Korea Południ, reż. Bong Joon - Ho, wyk. Song Kang - Ho, Lee Sun - Kyun, Jo Yeo - Jeong
2.00 Cztery pory roku w Hawanie (5) – serial
2.55 Akacjowa 38 – serial
3.45 Rodzinka.pl – serial
4.10 Zakończenie dnia

TVN 7

5.20 Ten moment
5.55 Szkoła – program obyczajowy
8.45 Ukryta prawda
11.55 W – 11 Wydział Śledczy – program kryminalny
14.00 Detektywi
15.00 Szpital św. Anny – serial
16.00 Sędzia Anna Maria Wesołowska
17.00 Sędzia Anna Maria Wesołowska
18.00 Sekrety życia
19.00 Ukryta prawda
20.00 Hotel Paradise
21.00 Nocny pościg – film sensacyjny, HIT USA 2015, reż. Jaume Collet - Serra, wyk. Liam Neeson, Ed Harris, Joel Kinnaman, Boyd Holbrook, Bruce McGill, Vincent D'Onofrio
23.25 Miss Agent – komedia kryminalna, USA 2000, reż. Donald Petrie, wyk. Sandra Bullock, Michael Caine, Benjamin Bratt, Candice Bergen, Ernie Hudson, William Shatner
1.40 Skok na głęboką wodę
2.45 Mówię Wam
3.55 SOS. Ekipy w akcji

TV PULS

6.00 Policjanci z Miami – serial
8.00 Kobra – oddział specjalny – serial
10.00 Triumf miłości – serial
12.00 Nie igraj z aniołem – serial
13.00 Wspaniałe stulecie – serial
14.00 Przepis na zbrodnię – serial
15.00 Lombard: Życie pod zastaw
17.00 Dzielnica strachu – serial
18.00 Lombard: Życie pod zastaw
20.00 Paradise City – thriller, USA HIT 2022, reż. Chuck Russell, wyk. Blake Jenner, Bruce Willis, John Travolta, Praya Lundberg, Stephen Dorff
21.55 Reguły zabijania – film sensacyjny, USA 2022, reż. Jesse V. Johnson, wyk. Bruce Willis, John Malkovich, Michael Rooker, Olga Kurylenko
23.45 Ostateczna rozgrywka – dramat sensacyjny, Wielka Brytania 2018, reż. Scott Mann, wyk. Dave Bautista, Martyn Ford, Pierce Brosnan, Ray Stevenson
2.00 Dzielnica strachu – serial
3.00 Lombard: Życie pod zastaw
4.00 Taki jest świat

POLSAT

6.00 Nowy dzień
8.30 Malanowski i Partnerzy
9.30 Trudne sprawy
11.35 Gliniarze
14.40 Dlaczego ja?
15.50 Wydarzenia, Pogoda
16.20 Interwencja
16.30 Na ratunek 112
17.00 Gliniarze
18.00 Pierwsza miłość
18.50 Wydarzenia, Sport, Pogoda
19.18 Gość Wydarzeń
19.55 Milionerzy

20.35 Bad Boys: Ride or Die – HIT komedia sensacyjna, USA, 2024, reż. Adil El Arbi, Bilall Fallah, wyk. Will Smith, Martin Lawrence, Vanessa Hudgens, Alexander Ludwig
23.00 S.W.A.T. Jednostka Specjalna – film sensacyjny, USA, 2003, reż. Clark Johnson, wyk. Samuel L. Jackson, Colin Farrell, Michelle Rodriguez, LL Cool J, Josh Charles, Olivier Martinez
1.40 Misjonarz – film akcji, USA, 2007, reż. Dolph Lundgren, wyk. Dolph Lundgren, Kateri Walker, Chelsea Ricketts, Matthew Tompkins, James Chalke
3.35 Ewa gotuje
4.40 Disco Gramy
5.25 Telezakupy TV Okazje

TVN

5.40 Uwaga!
5.55 Ukryta prawda
6.50 Kuchenne rewolucje – program kulinarno - rozrywkowy
7.45 Dzień Dobry TVN
11.20 Doradca smaku
11.25 Kuchenne rewolucje
12.35 Kuchenne rewolucje – program kulinarno - rozrywkowy
13.40 Ukryta prawda
16.50 Szpital św. Anny – serial
17.55 Detektywi
19.00 Fakty, Sport, Pogoda
19.55 Uwaga!
20.15 Na Wspólnej – serial
20.50 The Floor
21.30 Bitwa o gości

22.40 G.I. Joe: Odwet – film przygodowy, USA 2013, reż. Jon M. HIT Chu, wyk. Dwayne Johnson, Jonathan Pryce, Byung - hun Lee, Elodie Yung, Ray Stevenson, D.J. Cotrona, Adrianne Palicki, Channing Tatum
0.50 Pacific Rim – film przygodowy, USA 2013, reż. Guillermo Del Toro, wyk. Charlie Hunnam, Idris Elba, Rinko Kikuchi, Charlie Day, Ron Perlman
3.35 Co za tydzień
4.05 Uwaga!
4.20 Szpital św. Anny – serial
5.20 Nauka jazdy

TRWAM

11.20 Stan Bezpieczeństwa Państwa **11.30** Warto być ojcem **11.45** Muzyczne chwile **12.00** Regina Coeli **12.03** Informacje dnia **12.20** Niebieskooki Anioł **13.10** Bezpieczna Mama **13.30** Msza święta **14.20** Muzyczne chwile **14.30** Bohaterowie najdłuższej wojny **15.50** Ma się rozumieć **16.00** Informacje dnia **16.10** Sanktuaria polskie **16.30** Porady Medyczne Bonifratrów **17.00** Świadkowie **17.30** Spotkanie Rodziny Radia Maryja **20.00** Informacje dnia **20.20** Różaniec **20.50** Myśląc Ojczyzna **21.00** Apel Jasnogórski **21.20** Informacje dnia **21.40** Polski Punkt Widzenia **22.00** Z wędką nad wodę **22.25** Serce ojca

SUPER POLSAT

6.45 SuperLudzie Extra **7.00** Na ratunek 112 **8.00** Doktor Martin **10.00** Wydarzenia 24 **10.30** SuperLudzie **11.30** Świat według Kiepskich **13.30** Bitwa o palety **14.30** Hell's Kitchen - Piekielna Kuchnia **16.00** Ninja Warrior Polska **17.55** Świat według Kiepskich **20.00** Złomiarze **21.00** Transfer - thriller, USA, 2007, reż. Gavin Hood, wyk. Reese Witherspoon, Jake Gyllenhaal, Alan Arkin, Meryl Streep, Peter Sarsgaard, Omar Metwally, J.K. Simmons **23.25** Wyścig z czasem - thriller, USA, 2003, reż. Carl Franklin, wyk. Denzel Washington, Eva Mendes, Dean Cain **1.40** Świat według Kiepskich **3.55** Nasz nowy dom

TVP SPORT

6.10 Strongman - Liga Mistrzów - USA**7.10** Mundial 2026 - Legendy miejskie - San Francisco **7.45** Piłka nożna: Bruk - Bet Termalica Nieciecza - Legia Warszawa **9.50** Koszykówka mężczyzn - Liga Mistrzów FIBA - Final Four **13.10** Koszykówka mężczyzn - NBA - play - off **15.15** Magazyn 2. ligi piłkarskiej **15.55** Piłka nożna - ME kobiet do lat 17, Irlandia Północna: Polska - Hiszpania **18.05** Betclic 1. Liga magazyn (70) **18.25** Piłka nożna : Śląsk Wrocław - ŁKS Łódź **20.35** Betclic 1. Liga magazyn (70) **22.00** GOL - magazyn **23.25** Sportowy Wieczór **23.50** Piłka nożna - Liga Hiszpańska kobiet

TTV

5.00 Złomowisko PL **6.00** Express **6.20** DeFacto **6.50** Diabelnie boskie - seria **7.20** Ukryta prawda **8.20** Kartoteka **10.30** Detektywi **12.30** Zakup w ciemno **13.30** Zakup w ciemno **14.30** Kartoteka - program kryminalny **15.35** Kartoteka - program kryminalny **16.45** Express **17.00** Sport **17.05** Idź na całość **18.05** Zakup w ciemno Extra **18.45** Damy i wieśniaczki. PL **19.45** Express **20.05** Zakup w ciemno **21.05** Zakup w ciemno Extra **21.45** Express **22.00** Gogglebox. Przed telewizorem **0.20** Kanapowczynie **1.20** Boys, boys, boys **2.20** Sędzia Anna Maria Wesołowska **3.00** Sędzia Anna Maria Wesołowska

STOPKLATKA

9.00 Robert Makłowicz **10.55** Wojny magazynowe **12.00** Wojny kontenerowe **13.00** Katastrofy w przestworzach **16.00** MacGyver - serial **18.00** Wojny magazynowe **19.10** Wojny kontenerowe **20.00** Kontakt bezpośredni - thriller, **21.55** Bez litości sezon 1 - Braterstwo **23.45** Kosmiczny grzech - film sci - fi

TV 4

7.55 Bogaty Dom - Biedny Dom **8.55** Policjantki i Policjanci **10.55** Na ratunek 112 **11.55** Dlaczego ja? **13.55** Trudne sprawy **16.55** Łowcy Skarbów **18.00** Policjantki i Policjanci **20.00** Uroczysko **20.30** Sprawiedliwi - Wydział Kryminalny **21.30** Sprawiedliwi. Trójmiasto **22.40** Underworld: Bunt Lykanów - horror

TV6

6.55 Policjantki i Policjanci **8.55** Kobra - oddział specjalny **10.55** 48H. Zaginieni **13.55** Policjantki i Policjanci **14.55** Kobra - oddział specjalny **17.00** Magnum Detektyw z Hawajów **18.00** Strażnik Teksasu **20.00** CSI: Kryminalne zagadki Nowego Jorku **22.55** Łowca pedofilów **0.55** Więzienie **1.25** Więzienie

eprasa.pl f482336bcc

400 maszyn otworzyło sezon motocyklowy 2026

Motocykle paradowały przez gminę

PISZCZAC Stadion LKS Lutni Piszczac stał się regionalną stolicą motoryzacji. Blisko 400 motocyklistów zjechało do gminy, by wspólnie zainaugurować sezon 2026. Organizatorzy zadbali o to, by nikt nie wyjechał głodny – ani emocji, ani dobrego jedzenia.

JUSTYNA LESIUK-KLUJEWSKA

FOT. JUSTYNA LESIUK-KLUJEWSKA

Otwarcie sezonu motocyklowego to czas wspólnej zabawy, jazdy i rozmów

Współpraca burmistrza Piszczaca Kamila Kożuchowskiego oraz Klubu Motocyklowego Mad Joker's FG Biała Podlaska zaowocowała imprezą na najwyższym poziomie. Wydarzenie przyciągnęło nie tylko posiadaczy lśniących maszyn, ale i tłumy mieszkańców, którzy chcieli z bliska podziwiać stalowe rumaki.

Frekwencja dopisała

- W gminie Piszczac odbywały się już wydarzenia motocyklowe. To dzisiejsze jest jednak szczególne, to pierwsze rozpoczęcie sezonu motocyklowego w gminie i to na dużą skalę. Na szczęście, pogoda dopisała, organizacja też jest na wysokim poziomie. Przyjechało mnóstwo uczestników. Nawet więcej niż się spodziewaliśmy - cieszył się burmistrz Piszczaca **Kamil Kożuchowski**.

Dodał, że niedzielna impreza to pokłosie minizlotu zorganizowanego w lipcu 2025 r. przez Gminne Centrum Kultury i Sportu w Piszczacu. - Wtedy też zauważyliśmy, że miłośników motocykli jest bardzo dużo - nie tylko w naszej gminie, ale też w gminach sąsiednich. I od tamtej miniimprezy doszliśmy do pierwszego tego typu i tak dużego wydarzenia w powiecie bialskim. Możemy nieśmiało powiedzieć, że ta impreza najprawdopodobniej wpisze się do naszego kalendarza na stałe - mówi burmistrz.

FOT. JUSTYNA LESIUK-KLUJEWSKA

Nie zabrakło mocnych brzmień

FOT. JUSTYNA LESIUK-KLUJEWSKA

- W paradzie przejechaliśmy z Piszczaca, przez Chotyłów, Zalutyń i powrót do Piszczaca - wylicza Konrad Barzyński, prezydent Mad Joker's FG Biała Podlaska

Kluczowym punktem programu była spektakularna parada. Kolumna około 400 motocykli przejechała lokalnymi drogami, budząc podziw i uśmiechy przechodniów. Od ciężkich cruiserów, przez zwinne „sporty", aż po klasyczne konstrukcje – różnorodność maszyn była imponująca, co tylko potwierdza, że pasja do dwóch kółek łączy ludzi. - Przejechaliśmy z Piszczaca, przez Chotyłów, Zalutyń i powrót do Piszczaca - wylicza Konrad Barzyński, prezydent Mad Joker's FG Biała Podlaska.

Rockowa energia i konkursy

Po powrocie na stadion KS Lutni uczestnicy mogli wziąć udział w licznych konkursach z nagrodami. - Usłyszeliśmy, kto ma najgłośniejszy wydech i sprawdziliśmy, kto dalej rzuca oponą na odległość. Podzieliliśmy ten konkurs na kategorie: mężczyźni, kobiety i dzieci - precyzuje Konrad Barzyński. Nad dobrą zabawą i płynnością wydarzenia czuwał niezawodny DJ Dubik, który dbał o atmosferę między występami na żywo. Muzyczną dawkę adrenaliny zapewniły dwa zespoły. „Nie Odmawiam" rozgrzali publiczność rockowymi brzmieniami, a „Sonic Explosion" dostarczyli potężną dawkę energii, która idealnie komponowała się z dźwiękiem silników w tle.

Coś dla ciała

Organizatorzy pamiętali, że po trasie i emocjach na stadionie każdy motocyklista potrzebuje regeneracji. Na gości czekał ciepły poczęstunek oraz gorące napoje, co sprzyjało integracji środowiska i wymianie doświadczeń po zimowej przerwie. A gorące kiełbaski serwował m.in. zastępca burmistrza, Bogusław Korzeniewski

Rozpoczęcie sezonu w Piszczacu odbyło się 19 kwietnia i udowodniło, że lokalna społeczność motocyklowa rośnie w siłę. Ale nie tylko lokalna, bo na rozpoczęcie sezonu przyjechali goście z Bieszczad, Radzynia Podlaskiego, Lublina, Marek pod Warszawą, Łukowa, Siemiatycz i Włodawy. - Miłość do dwóch kółek to pasja, która łączy i pokolenia, i mieszkańców różnych regionów - podsumowuje prezydent bialskiego klubu motocyklowego.

FOT. JUSTYNA LESIUK-KLUJEWSKA

Ważnym punktem wydarzenia była parada motocyklowa

Mad Joker's FG Biała Podlaska powstał w 2021 r. Obecnie liczy 8 pełnoprawnych członków. W działaniach klub wspierają zaprzyjaźnieni sympatycy dwóch kółek. Klub cyklicznie organizuje w Białej Podlaskiej MotoMikołaje. Poza tym jeżdżą na imprezy organizowane przez inne kluby motocyklowe, ale przede wszystkim zwiedzają ciekawe miejsca w Polsce i w Europie.

FOT. JUSTYNA LESIUK-KLUJEWSKA

Na zlocie w Piszczacu można było zobaczyć prawdziwe „perełki"

Film z parady motocyklowej w Piszczacu znajdziecie na Facebooku Słowa Podlasia.

Otworzyli Dzienny Dom Pomocy

GMINA JANÓW PODLASKI W Klonownicy Małej, w gminie Janów Podlaski, odbyło się uroczyste otwarcie Dziennego Domu Pomocy - miejsca stworzonego z myślą o osobach starszych, samotnych oraz wymagających wsparcia w codziennym funkcjonowaniu.

- Inwestycja została zrealizowana w ramach projektu „Kompleksowe usługi społeczne w Gminie Janów Podlaski", współfinansowanego ze środków Europejskiego Funduszu Społecznego Plus w ramach Programu Fundusze Europejskie dla Lubelskiego 2021–2027. Nowo powstała placówka to nie tylko budynek, ale przede wszystkim przestrzeń wsparcia, integracji i aktywizacji. Dzienny Dom Pomocy będzie funkcjonował od poniedziałku do piątku w godzinach 8:00–16:00 i docelowo obejmie opieką 15 uczestników. Jego głównym celem jest stworzenie „drugiego domu" – miejsca pełnego życzliwości, bezpieczeństwa i zrozumienia - mówi wójt **Karol Michałowski.** Dodaje, że uczestnicy mogą liczyć na szeroki zakres usług, obejmujący m.in. codzienną opiekę, dwa posiłki dziennie, transport, zajęcia warsztatowe wspierające pamięć i sprawność manualną, aktywność ruchową i rehabilitację, a także wsparcie specjalistów – psychologa i fizjoterapeuty. Organizowane będą również spotkania integracyjne, sprzyjające budowaniu relacji i przeciwdziałaniu samotności.

Powstanie Dziennego Domu Pomocy było możliwe dzięki pozyskaniu znaczącego dofinansowania unijnego. Wartość wsparcia wyniosła 926 198 zł, natomiast całkowity koszt realizacji projektu to 1 089 645 zł. - W ramach tych środków placówka została w pełni wyposażona w niezbędny sprzęt i zaplecze do świadczenia usług na wysokim poziomie. Projekt ma charakter kompleksowy i obejmuje wsparciem łącznie 34 osoby w wieku powyżej 60 lat, w tym osoby z niepełnosprawnościami oraz ich opiekunów. Oprócz funkcjonowania Dziennego Domu Pomocy realizowane są również inne formy wsparcia - zapowiada wójt.

Wśród nich znajdują się usługi opiekuńcze i specjalistyczne świadczone w miejscu zamieszkania, które pomagają osobom potrzebującym w codziennych czynnościach, zapewniają opiekę higieniczną oraz rehabilitację zgodną z zaleceniami lekarzy. Wsparciem objęto także osoby z niepełnosprawnościami poprzez usługi asystenckie, umożliwiające im większą samodzielność i aktywny udział w życiu społecznym.

Dodaje, że istotnym elementem projektu jest również utworzenie wypożyczalni sprzętu rehabilitacyjnego. Mieszkańcy mogą korzystać m.in. z łóżek rehabilitacyjnych, wózków, balkoników, podnośników czy sprzętu wspomagającego rehabilitację.

Nie zapomniano także o opiekunach osób zależnych. W ramach projektu przewidziano dla nich wsparcie psychologiczne, które pomaga radzić sobie ze stresem i wyzwaniami związanymi z codzienną opieką nad bliskimi.

FOT. UM JANÓW PODLASKI

W Klonownicy Małej otworzono Dzienny Dom Pomocy, dedykowany osobom starszym

- Realizacja projektu potrwa do końca lutego 2027 roku. Jego efektem będzie zwiększenie dostępności usług społecznych w gminie, poprawa jakości życia seniorów oraz ograniczenie zjawiska wykluczenia społecznego. Dzięki nowym rozwiązaniom osoby starsze będą mogły dłużej pozostać aktywne i funkcjonować w swoim środowisku, bez konieczności korzystania z opieki całodobowej poza miejscem zamieszkania - wyjaśnia Karol Michałowski.

Podkreśla, że otwarcie Dziennego Domu Pomocy to ważny krok w kierunku budowania bardziej przyjaznej i wspierającej społeczności lokalnej – takiej, w której każdy mieszkaniec, niezależnie od wieku i stanu zdrowia, może liczyć na pomoc i zrozumienie. oprac.(ach)

eprasa.pl f482336bcc

80 lat historii i wielki powrót absolwentów

Wyjątkowy jubileusz w Wisznicach

WISZNICE 1 maja Wisznice stały się sercem wspomnień i międzypokoleniowej integracji. Lokalna społeczność świętowała imponujący jubileusz 80-lecia istnienia Liceum Ogólnokształcącego im. Władysława Zawadzkiego w Wisznicach, który połączono z V Zjazdem Absolwentów. Uroczystość przyciągnęła blisko 400 osób, które po latach powróciły w mury swojej macierzystej szkoły.

JUSTYNA LESIUK-KLUJEWSKA

Obchody rozpoczęły się od uroczystej mszy świętej w kościele parafialnym w Wisznicach. Bezpośrednio po mszy uczestnicy udali się przed budynek liceum, gdzie nastąpił jeden z najważniejszych punktów programu – odsłonięcie pamiątkowej tablicy. Monument, upamiętniający osiem dekad działalności edukacyjnej stanowi od teraz trwały symbol historii szkoły i trudu wielu pokoleń pedagogów kształtujących lokalną młodzież.

Jubileusz pełen wzruszeń

Część oficjalna uroczystości odbyła się w murach liceum, które na ten dzień wypełniło się gwarem rozmów i wzruszeń. Program artystyczny stał się platformą integracji różnych pokoleń związanych z LO. Byli uczniowie udowodnili, że pasje rozbudzone w szkole trwają całe życie. Nauczyciele aktywnie włączyli się w jubileusz, zachwycając zebranych wspólnym śpiewem. Obecni uczniowie zatańczyli w reaktywowanym po latach zespole ludowym. Podczas przemówień wielokrotnie podkreślano, że 80 lat to nie tylko daty, ale przede wszystkim tysiące ludzkich historii, przyjaźni i zawodowych sukcesów, które swój początek miały właśnie tutaj.

– Czuję się wzruszona i dumna z historii szkoły, bo wyszło z niej wielu absolwentów, którzy osiągnęli sukces zawodowy. A zaczęło się od 1946 r., kiedy to nasz patron, inżynier z Żeszczynki postanowił założyć szkołę. To zaważyło na tym, że okoliczna młodzież miała możliwość kształcenia się blisko domu – mówi dyrektor a jednocześnie absolwentka LO Wisznice, **Izabela Sokołowska.**

ZDJĘCIA JUSTYNA LESIUK-KLUJEWSKA

W jubileuszu wzięło udział ok. 400 absolwentów

Wśród absolwentów jest również wójt gminy Wisznice Piotr Dragan, który podkreśla, że liceum to dla gminy ogromny atut. – To jest szkoła, która wielu z nas wykształciła. Tworzy ponadgminnny charakter Wisznic, a jej absolwenci są ambasadorami miejscowości – zaznacza **Piotr Dragan**. – Kiedy uczyłem się w LO, były 2 klasy. To był czas młodości i beztroski, pierwszych przyjaźni i miłości – wspomina.

Odsłonięcia pamiątkowej tablicy dokonali starosta bialski Mariusz Filipiuk, wójt gminy Wisznice Piotr Dragan, córka Władysława Zawadzkiego Maria Steckiewicz, wieloletni dyrektor LO Janusz Babkiewicz oraz obecna dyrektor Izabela Sokołowska

Kontynuacja tradycji

LO Wisznice przetrwało do dziś dzięki klasom mundurowym. Ponadto ciągle się rozwija. W planach jest budowa hali gimnastycznej. – W chwili obecnej trwają procedury w związku ze zmianą planu zagospodarowania przestrzennego. Potem będziemy podejmować działania w kwestii wybudowania hali sportowej z prawdziwego zdarzenia – mówi starosta bialski, **Mariusz Filipiuk**.

Z takiego obrotu sprawy cieszy się córka założyciela szkoły, Maria Steckiewicz z domu Zawadzka. – Serce rośnie, jak widzę, jak pięknie rozwinęła się ta szkoła. Przez jakiś czas mieszkaliśmy w budynku LO i jako dziecko biegałam po jego korytarzach. Tata uczył przedmiotów ścisłych, a mama przedmiotów praktycznych. Oni żyli tą szkołą i ja, po ukończeniu studiów przez 7 lat w niej pracowałam. Dziś to duma naszej rodziny, gminy, regionu – zaznacza **Maria Steckiewicz**.

Wzruszenia nie kryje też Janusz Babkiewicz, który przez 17 lat był dyrektorem liceum. – Trafiłem tu „z ogłoszenia" w 1975 r i zostałem na dłużej. To moja pierwsza i jedyna praca – śmieje się. – Praca z młodzieżą dodawała mi skrzydeł. Młodzież była mądra, grzeczna, kulturalna i z wieloma pomysłami. Za mojej kadencji wybudowaliśmy internat i doprowadziliśmy do powstania zespołu tanecznego, który był perełką szkoły. Dziś zespół został reaktywowany i łezka się w oku kręci, kiedy patrzę, jak uczniowie pięknie tańczą – mówi **Janusz Babkiewicz.**

Tysiące wspomnień

Tego dnia nie zabrakło wspólnych rozmów i przypominania ciekawych historii. Krzysztof Lubański przyleciał na zjazd z USA. – LO ukończyłem w 1999 r. W roczniku były wówczas trzy klasy. Pochodzę z Wólki Plebańskiej i do szkoły dojeżdżałem PKS-em. Na trasie dosiadali się kolejni uczniowie i to był czas śmiechu, spisywania prac domowych. Naukę w szkole wspominam bardzo dobrze. To był czas nawiązywania silnych przyjaźni, z wieloma osobami do dziś utrzymuję kontakt. Z sentymentem wspominam też nauczycieli. Jednych lubiło się bardziej, innych mniej, ale nie było tak, że się nauczyciela w ogóle nie lubiło – mówi **Krzysztof Lubański**.

Henryk Konon, Tadeusz Doroszuk i Teresa Charycka z domu Wiśniewska to roczniki1969 i 1966. – Tarcza, beret i mundurek. To była podstawa ucznia – wspominają. Z kolei lek. med. Henryk Konon z sentymentem opowiada, jak ważne wówczas dla młodzieży było wspólne granie. – Na hali gimnastycznej graliśmy w siatkówkę, mieliśmy własną drużynę, która na zawodach zajęła 2. miejsce w woj. lubelskim. Z sentymentem wspominam też naszego dyrektora, Władysława Zawadzkiego i innych nauczycieli, w tym prof. Jaroszkiewicz, u której na stancji mieszkałem i która uczyła nas matematyki – wspomina **Henryk Konon**.

Historyk, regionalista, dziennikarz, Tadeusz Doroszuk podkreśla natomiast, że LO stało się dla niego bramą do dalszej edukacji na UMCS-ie w Lublinie. – Jak spojrzę na główne ulice Wisznic i na domy, to prawie w każdym jest absolwent naszego liceum. Moja siostra ukończyła tę szkołę i została farmaceutą, brat – lekarzem. To była nasza trampolina do wybicia się zawodowo i wiele osób z tego skorzystało. Dlatego dziś mamy wielu wybitnych absolwentów i z tego jesteśmy dumni – mówi **Tadeusz Doroszuk.**

Zwieńczeniem oficjalnych uroczystości był tradycyjny bal, który odbył się w lokalu Avangarda.

Bambino inspirowało nauczycieli. Warsztaty pełne pomysłów

BIAŁA PODLASKA Ponad 140 nauczycieli wzięło udział w warsztatach „Inspiracje plastyczne Bambino", które odbyły się w Białej Podlaskiej. Podczas spotkania pedagodzy poznali nowe techniki i pomysły na kreatywne zajęcia z dziećmi, które mogą wykorzystać w przedszkolach, szkołach i w pracy z najmłodszymi.

Aneta Siekielewska wicedyrektor Biblioteki Pedagogicznej w Białej Podlaskiej informuje, że warsztaty plastyczne Bambino zostały zorganizowane przez firmę Majewski z myślą o nauczycielach wychowania przedszkolnego oraz edukacji wczesnoszkolnej. – Ich celem jest wsparcie nauczycieli w codziennej pracy oraz pokazanie praktycznych rozwiązań, które mogą uatrakcyjnić zajęcia z dziećmi – mówi wicedyrektor **Aneta Siekielewska**.

FOT. JOANNA OŁĘCKA

W warsztatach wzięło udział 140 nauczycieli z Białej Podlaskiej i powiatu bialskiego

Pierwszy raz

Warsztaty Bambino odbyły się w bibliotece po raz pierwszy. Wicedyrektor przypomina, że wspieranie nauczycieli w ich codziennej pracy należy do statutowych zadań placówki. Biblioteka organizowała już wcześniej podobne warsztaty, między innymi z firmą Astra, które również cieszyły się dużym zainteresowaniem. Tegoroczne wydarzenie odbyło się jednak na znacznie większą skalę, dlatego nie zostało zorganizowane w siedzibie biblioteki, lecz w zaprzyjaźnionej szkole, która mogła pomieścić wszystkich uczestników. – Na warsztaty zapisało się 140 osób. Zajęcia trwały dwie godziny. Poprowadziła je Patrycja Popławska, a firma Majewski, właściciel marki Bambino zapewniła bogaty zestaw materiałów plastycznych potrzebnych do pracy podczas warsztatów. Dla uczestników przygotowano także upominki – przekazuje wicedyrektor.

Patrycja Popławska – prowadząca warsztaty marki Bambino na co dzień pracuje w przedszkolu, a w internecie działa pod nazwą „Kreatywna Dżungla". Na Instagramie obserwuje ją ponad 56 tysięcy osób – głównie rodziców i nauczycieli, z którymi dzieli się pomysłami na prace plastyczne i kreatywne zabawy wspierające rozwój dziecka.

Inspiracje i ciekawe techniki

– Celem warsztatów była twórcza praca z nauczycielami i rodzicami, tak aby mogli zdobyć nowe inspiracje, poznać ciekawe techniki plastyczne, a następnie wykorzystywać je w pracy z dziećmi zarówno w placówkach edukacyjnych, jak i w domu – mówi **Patrycja Popławska**. Zdaniem Patrycji Popławskiej tego typu warsztaty są dziś szczególnie potrzebne, ponieważ współczesne dzieci coraz częściej zmagają się ze skutkami nadmiernego kontaktu z technologią. – Coraz więcej dzieci wymaga także wsparcia w zakresie integracji sensorycznej. Podczas warsztatów prezentowane są działania plastyczne, które można z łatwością realizować w szkole, przedszkolu i domu. Takie aktywności wspierają wszechstronny rozwój dziecka, ponieważ praca rękami stymuluje rozwój mózgu, mowy oraz zmysłów. To właśnie ten szeroki wpływ na rozwój dziecka jest największą wartością takich zajęć – wskazuje Patrycja Popławska.

Barbara Pikos reprezentująca markę Bambino, podkreśla, że obecność firmy na tego typu warsztatach wynika z wieloletniej misji związanej z edukacją i wspieraniem kreatywności. – Rolą firmy jest nie tylko dostarczanie produktów, ale również inspirowanie nauczycieli i pedagogów, którzy na co dzień pracują z dziećmi. To właśnie dlatego podczas warsztatów firma pokazuje innowacyjne techniki plastyczne i zachęca do twórczego działania, tak aby nauczyciele mogli później wykorzystywać te rozwiązania w swoich placówkach – mówi **Barbara Pikos**.

Wybór Biblioteki Pedagogicznej jako partnera nie jest przypadkowy. – To właśnie miejsce, łączące edukację, czytelnictwo, wyobraźnię i kreatywność, naturalnie wpisuje się w ideę wspierania nauczycieli i dzieci – mówi Barbara Pikos.

Barbara Pikos zaznacza również, że organizacja takich warsztatów od lat wpisuje się w strategię firmy i jest elementem budowania relacji z nauczycielami, rodzicami i dziećmi. – Nauczyciele są najlepszymi praktykami i użytkownikami tych materiałów, dlatego ich opinie, doświadczenia i uwagi są dla firmy niezwykle cenne – dodaje na koniec Barbara Pikos.

Anna Chodyka

NASZ SŁOWO PODLASIA PATRONAT

eprasa.pl f482336bcc

PÓŁNOC NIERUCHOMOŚCI
NAJNOWSZE OFERTY
Pozostałe oferty znajdziecie Państwo na stronach 26-27
oraz na facebook i www.polnoc.pl/biala-podlaska
REKLAMA ID: 13423

Rynek najmu po majówce

Majówka 2026 przeszła do historii jako moment graniczny dla polskiego rynku najmu. Połączenie nowych regulacji unijnych, stabilizacji stawek czynszowych oraz rosnącej świadomości energetycznej najemców sprawiło, że powrót do poświątecznej rzeczywistości wymaga od właścicieli mieszkań zupełnie nowej strategii.

FOT. AI

Tegoroczny długi weekend majowy był dla branży nieruchomości okresem wyjątkowo intensywnym mimo pozornego przestoju w biurach sprzedaży

JUSTYNA LESIUK-KLUJEWSKA

Tegoroczny długi weekend majowy był dla branży nieruchomości okresem wyjątkowo intensywnym mimo pozornego przestoju w biurach sprzedaży. Obserwujemy zjawisko, które roboczo można nazwać „wczesnymi łowami". Grupa najbardziej świadomych najemców, w tym głównie studenci i młodzi specjaliści, zdecydowała się na poszukiwanie lokali już teraz, rezygnując z czekania na letni szczyt przypadający tradycyjnie na sierpień i wrzesień. Strategia ta okazuje się niezwykle skuteczna, ponieważ dane z początku maja wskazują na lekką korektę stawek ofertowych w największych aglomeracjach, co pozwala na zabezpieczenie atrakcyjnego lokum w cenie niższej nawet o kilka procent w skali roku.

Rewolucja CWTON

Najważniejszym tematem dyskutowanym w redakcjach branżowych jest zbliżający się termin 20 maja 2026 roku. To właśnie wtedy wchodzą w życie rygorystyczne przepisy dotyczące Centralnego Wykazu Turystycznych Obiektów Noclegowych. Obowiązek rejestracji każdego lokalu oferowanego na platformach typu Airbnb czy Booking, połączony z wysokimi karami administracyjnymi za uchybienia, wywołał zauważalny popłoch wśród drobnych inwestorów. W efekcie po majówce na rynek najmu długoterminowego trafiła fala mieszkań o podwyższonym standardzie, zlokalizowanych w ścisłych centrach miast takich jak Kraków, Gdańsk czy Warszawa. Zwiększona podaż lokali premium jest doskonałą wiadomością dla zamożniejszych najemców, ale jednocześnie wywiera presję spadkową na właścicieli mieszkań o niższym standardzie, którzy muszą teraz konkurować z luksusowo wykończonymi apartamentami „poturystycznymi".

Nowy argument

Kolejnym kluczowym aspektem, który zyskał na znaczeniu po tegorocznej majówce, jest realny wpływ świadectw charakterystyki energetycznej na decyzje konsumenckie. Najemcy, nauczeni doświadczeniem wysokich rachunków z poprzednich sezonów grzewczych, coraz częściej odrzucają oferty mieszkań w nieocieplonych kamienicach czy starszych blokach z wielkiej płyty, o ile nie idzie za tym drastyczna obniżka czynszu. Nowoczesne budownictwo, wyposażone w energooszczędne rozwiązania, staje się standardem, za który rynek jest skłonny zapłacić premię. Właściciele, którzy zignorowali konieczność modernizacji swoich zasobów, muszą liczyć się z dłuższymi okresami pustostanów.

Obligacje jako alternatywa

Warto również zwrócić uwagę na dylemat inwestycyjny, przed którym stanęli Polacy po powrocie z majowego wypoczynku. Przy stabilnych stopach zwrotu z najmu oscylujących wokół 5 proc., bezpieczne obligacje skarbowe TOS czy COI stają się dla wielu kuszącą alternatywą. Nieruchomości przestają być postrzegane jako „samograj", a stają się aktywem wymagającym profesjonalnej wiedzy i aktywnego zarządzania. Nadchodzące miesiące letnie pokażą, czy trend ten utrzyma się na stałe, jednak już dziś można stwierdzić, że maj 2026 roku był miesiącem, w którym rynek najmu ostatecznie dojrzał i stał się rynkiem klienta, a nie tylko właściciela.

PROFESJONALIŚCI W NIERUCHOMOŚCIACH
PÓŁNOC NIERUCHOMOŚCI
Chcesz SPRZEDAĆ lub KUPIĆ MIESZKANIE, DOM, a może DZIAŁKĘ?
ZRÓB TO Z NAMI!
Darmowa konsultacja na temat twojej nieruchomości
Zadzwoń aby dowiedzieć się więcej!

Klaudia Mikiciuk-Szpera 885 851 172

Wojciech Gałecki 665 750 197

Wiola Kozak 604 494 489

Edyta Bancerz 885 851 158
REKLAMA ID: 11710

MIESZKANIE 2-pokojowe
o powierzchni 49,60 m²

665 750 197
ul. Janowska Biała Podlaska
REKLAMA ID: 13920

Do sprzedania MIEJSCA POSTOJOWE
w Białej Podlaskiej

885 851 172
Osiedle Podmiejska
REKLAMA ID: 13713

SIEDLISKO + DOM CAŁOROCZNY
pow. 110 m², działka pow. 11 890 m²

604 494 489
Malowa Góra gmina Zalesie
REKLAMA ID: 13919

DZIAŁKA z możliwością zabudowy
o powierzchni 2000 m²

885 851 158
Brzostówiec, gm. Radzyń Podlaski
REKLAMA ID: 13916

SIEDLISKO w Korczówce
pow. działki 1847 m2, pow. domu 91 m²

885 851 160
gmina Łomazy
REKLAMA ID: 13293

DZIAŁKA
o pow. 1 371 m²

885 851 161
Międzyrzec Podlaski ul. Tartaczna
REKLAMA ID: 13924

eprasa.pl f482336bcc

HOROSKOP

WODNIK

Teraz masz szansę na dobre i oczekiwane zmiany w życiu. W pracy dobrze rozplanuj tydzień, by nie wkradł się pośpiech i zamęt. We wtorek i środę pojawią się nowe szanse dla kariery - trzymaj rękę na pulsie. W piątek owocne spotkanie biznesowe. Ciekawa randka pozwoli ci spojrzeć na świat inaczej, bardziej optymistycznie. Weekend spędzisz przyjemnie. Czasem jest nam z kimś po drodze tylko chwilę - ale to może być cudowna chwila...

RYBY

W poniedziałek wykorzystaj niezwykłą okazję, którą ześle ci los. Nie daj się w pracy wmanewrować ani wykorzystać. Znajdziesz dość sił, by szczerze o tym porozmawiać i postawić na swoim. Więcej inicjatywy w miłości. Praca cię zdominowała, a czy pamiętasz, że masz dom i bliskich? Oni bardzo cię potrzebują. Uwaga w czwartek i piątek - możliwy spór z władzą i problemy zdrowotne. W weekend dobrze odpocznij.

BARAN

Tydzień będzie pełen zabiegania o dodatkowe pieniądze. Okaże się, że ich zdobycie nie jest takie trudne. We wtorek i środę korzystny czas dla negocjacji i wystąpień publicznych. Jeśli chcesz szczerze z kimś porozmawiać, zrób to w czwartek. W piątek zyskasz uznanie, a twoje nastawienie do świata zmieni się na pozytywne. W weekend uważaj na drodze. Masz zielone światło dla mądrych działań w grupie.

BYK

Jeśli dotąd przepełniały cię wojownicze nastroje, teraz trochę złagodniejesz. Wciąż wiele zależy od ciebie, masz sporo okazji w zasięgu ręki, ale lepiej działać na spokojnie. Osiągniesz, co zechcesz w sprawach sercowych, ale nie wracaj do tych już zakończonych i bez przyszłości. Zrób miejsce na nowe. We wtorek możliwe kłopoty w pracy. Zanim coś podpiszesz, dokładnie sprawdź. Weekend bardzo miły i rodzinny.

BLIŹNIĘTA

W poniedziałek nie wydawaj za dużo pieniędzy. Wykorzystaj w pracy swoją inteligencję, nie daj się sprowokować do personalnych rozgrywek. Wytycz cel i konsekwentnie do niego zmierzaj - w tym tygodniu możesz zyskać więcej, niż sądzisz. W środę coś się wyjaśni w sprawach sercowych, ale nie naciskaj zbytnio. Być może trzeba będzie podjąć nowe decyzje, ale nie w czwartek. W weekend wypełnij zaległe zobowiązania.

RAK

Nie chowaj się teraz do skorupki, wyjdź na światło dzienne i daj się poznać od najlepszej strony. Nie wywołuj zbędnych dyskusji w pracy i w domu, to naprawdę się nie opłaca. Pohamuj się, przedstaw swój punkt widzenia i staraj się też zrozumieć innych. Najlepsze dni na realizację ambitnych planów to wtorek, środa i piątek. Weekend spędź w domu. Okaże się, że parę miłych wizyt to jest to, na co czekasz od dawna.

LEW

Możesz teraz liczyć na postęp w karierze. Kłopoty domowe powinny się wyjaśnić, a takie czy inne rozwiązanie wyjdzie ci na dobre. We wtorek i środę możliwe spotkanie interesującej osoby - samotne Lwy powinny pamiętać, że może to nastąpić w najbardziej nietypowych okolicznościach. Korzystny dla finansów i pracy będzie piątek. W weekend spotkaj się z kimś, kto jest ci bardzo bliski i szczerze porozmawiaj.

PANNA

Masz teraz dobry czas dla prowadzenia interesów. Najwięcej zyskasz finansowo we wtorek i środę. Jeśli jesteś osobą przemęczającą się systematycznie na paru etatach, weź na wstrzymanie. Odpoczynek to nie zbrodnia, a obowiązek wobec siebie. Praca to nie cały życie. Nie zaniedbuj innych dziedzin. Pełen spokojnej bliskości powinien być weekend. Wykorzystaj ten czas na szczere rozmowy i ciekawe rozrywki.

WAGA

Tydzień zapowiada się korzystnie. Tak dobrego układu dla uczuć i wyrażania myśli od dawna nie było. Zatem realizuj plany, nie odkładaj ich na później. We wtorek i środę zabłyśniesz na szerszym forum. Czwartek i piątek to dobry czas, by walczyć o swoje w pracy - i wygrać. W weekend, jeśli nie musisz, nie siadaj za kierownicą. Zajmij się rodziną i sprawami domowymi, zaproś przyjaciół.

SKORPION

To czas, w którym trzeba będzie wyhamować, pomyśleć nad inwestycjami, zastanowić się nad wydatkami. Jeśli pojawią się nowe propozycje, należy je ostrożnie rozważyć ze wszystkich stron, by nie popełnić błędu. Życie osobiste będzie się układać pomyślnie. Jakaś stara sprawa zbliża się do końca - bądź cierpliwy, efekty będą warte czekania. Najlepsze dla pracy wtorek i piątek, dla uczuć - weekend.

STRZELEC

Uda ci się teraz jasno ocenić sytuację i dobrze zorientować, co w trawie piszczy. W pracy powodzenie. Okaże się, że trudne wyzwania to dla ciebie bułka z masłem. Masz szansę na zrobienie dobrych interesów we wtorek i piątek, więc pilnuj tego. W środę i czwartek zrealizujesz to, co zaplanujesz. W miłości okażesz się łowcą, a samotni mogą odmienić swoje życie. Weekend miły, pełen rozrywek.

KOZIOROŻEC

W tym tygodniu wiele może się zmienić. Kariera ruszy z kopyta, jeśli jeszcze tak się nie stało. Twoje osiągnięcia zostaną docenione, a nowe perspektywy okażą się obiecujące. Spełnią się plany i marzenia, ale zostaną też pewne obowiązki. Warto je dokładnie wypełniać. W uczuciach zmiany - to ci się bardzo spodoba. W środę znajomość z kimś ważnym ogromnie pomoże w karierze. Weekend więcej niż udany.

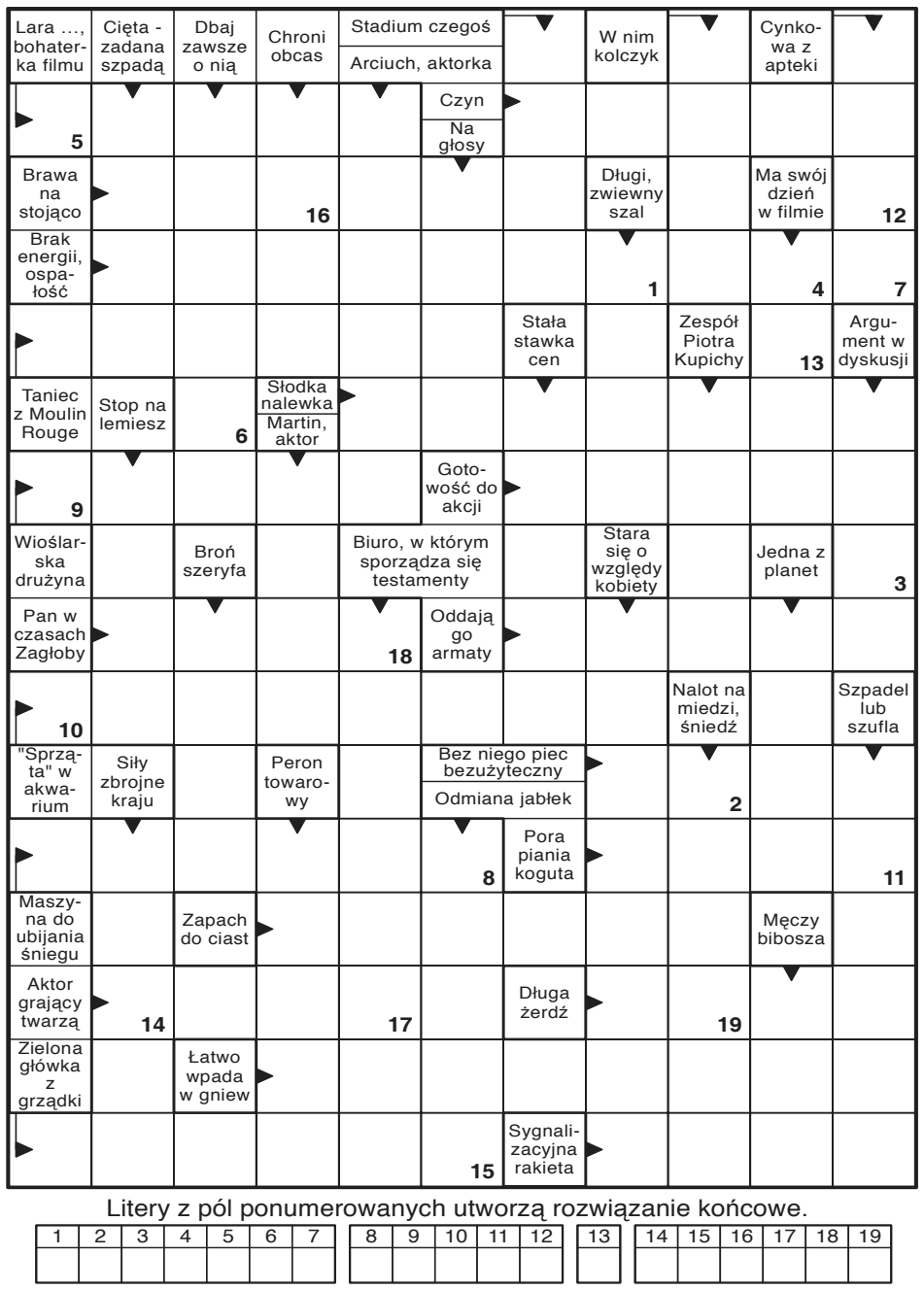

Litery z pól ponumerowanych utworzą rozwiązanie końcowe.

1	2	3	4	5	6	7	8	9	10	11	12	13	14	15	16	17	18	19

Wykreślanka

Ł	J	A	C	I	B	Ę	Z	Y	Z	R	P	N	J	W	S	G	Ś	K	A	S	Z	A
W	Q	E	T	K	A	R	T	I	N	G	Z	Q	E	N	T	O	G	G	M	T	Ł	Ś
P	Ż	E	K	C	Y	C	E	R	O	C	D	X	D	Z	R	N	F	O	Ł	A	F	Ć
A	O	S	B	S	U	N	T	U	A	M	Ż	J	W	O	Ą	I	B	G	Ł	R	A	P
N	W	O	T	Ó	K	R	O	I	G	Ż	W	N	A	R	C	E	Ą	L	Z	U	K	J
A	T	K	Ą	Y	N	O	N	Ź	Ł	S	O	G	B	L	Z	D	Ę	P	Ś	C	S	R
R	S	Ż	I	Ł	G	A	M	R	X	R	Ę	T	N	E	Y	Ź	S	R	X	H	M	X
A	R	Ś	Y	O	G	M	P	U	T	Y	E	Z	I	A	N	W	Ć	Z	L	A	O	J
B	A	O	W	A	S	Q	A	O	N	Y	Ą	D	C	N	I	I	N	Y	Ó	P	D	M
I	L	H	N	I	Ć	K	I	T	O	I	D	U	T	I	E	A	Z	G	P	Ę	E	Ś
Z	O	A	G	Y	Z	R	T	S	Y	Ą	K	Z	W	S	C	D	Ę	Ł	F	M	M	K
M	T	V	V	C	K	P	D	G	I	K	P	A	O	T	W	E	M	U	Ł	V	G	H
Ł	S	W	A	M	G	A	R	F	A	I	D	K	Ą	A	H	K	V	P	Ć	I	B	H

Słowa do odnalezienia:

cycero, diafragma, ekskomunika, faksomodem, jedwabnictwo, karting, kasza, kiosk, kriotron, naganiacz, niedźwiadek, orleanista, panarabizm, przygłup, przyzębica, starucha, stolarstwo, strzyga, strączyniec, stygmatyk

				9				4
6								8
			3	2			9	
				5		1	4	
8		9	1		7	2		
		7		3	6		5	
	8	3	5	6	2			1
			4		1	9		3
		1				5	6	

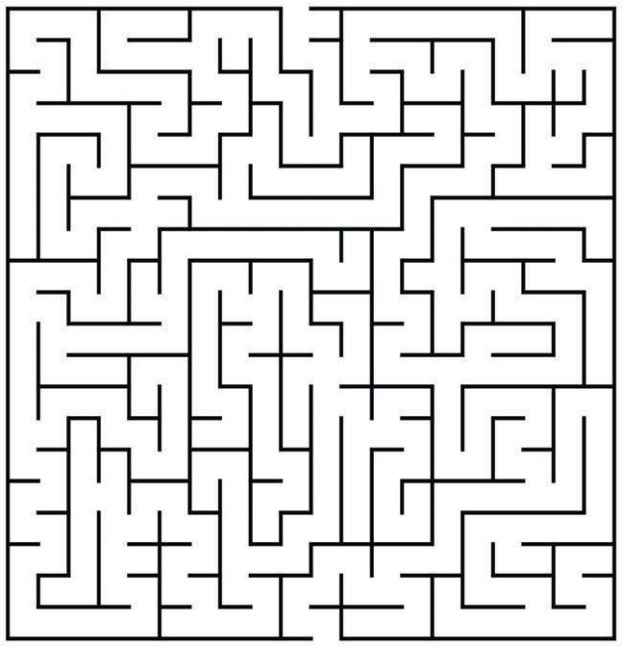

SŁOWO PODLASIA

KUPON 18/2026

imię

nazwisko

adres

hasło

Widoczną na zdjęciu nagrodę otrzyma jedna z osób, które do piątku, 15 maja dostarczą do naszej redakcji – krzyżówkowy kupon konkursowy wycięty z tego wydania „Słowa" wraz z prawidłowym rozwiązaniem znajdującej się obok krzyżówki. Rozwiązania wysyłane pocztą należy kierować na adres: Redakcja „Słowa Podlasia", ul. Warszawska 15, 21-500 Biała Podlaska, z dopiskiem „Chwila dla Ciebie". Rozwiązanie krzyżówki z 16/2026 numeru „Słowa Podlasia": „Wyrazy wdzięczności". Nagrodę otrzymuje Dorota Jaroszuk z gminy Zalecie. Odbiór nagród w siedzibie redakcji w ciągu miesiąca od opublikowania nazwiska.

Nagroda nr 18/2026 za rozwiązanie krzyżówki

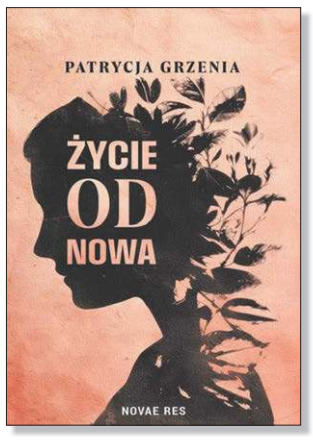

eprasa.pl f482336bcc

TARTAK STUDZIANKA
■ Drewno konstrukcyjne ■ Deski ■ Dachy ■ Altany
■ Drewno suche strugane ■ Deska elewacyjna ■ Deska podłogowa
508 848 759

OKNA DRZWI PELLET BRYKIET
www.serhej.pl
biuro@serhej.pl
Serhej PRODUCENT
Łomazy ul. Brzeska 33 tel. 83 341 70 40
Biała Podlaska ul. Sidorska 59B tel. 83 344 16 11
REMONTY BUDYNKÓW POD NADZOREM KONSERWATORSKIM

TARTAK
ul. 3 Maja 11, 08-210 Platerów
■ BUDOWA DOMÓW ■ DREWNO BUDOWLANE
■ szalówka ■ podłogówka ■ deski
■ tarasówka ■ łaty
■ kantówka
IMPREGNATY
697 077 424 723 616 218

MOTORYZACJA

SAMOCHODY - SPRZEDAŻ

Audi

❒Audi Q7 (2018) 7-osobowy, 507 786 833

❒Audi A6C5 (2002) 2,4 benzyna + gaz, 516 478 432

BMW

❒Bmw 3 2.0D (2006), 662 980 068

Fiat

❒Fiat Linea (2008), 609 268 305

Kia

❒Kia Soul 1,6 benzyna + gaz, 506 848 672

Mazda

❒Suv CX5 (2018) z salonu, 502 366 471

Mercedes

❒Mercedes, BMW, 664 782 896

Skoda

❒Skoda Fabia (2004) I właściciel, 1.2 HTP, 786 070 650

Toyota

❒Avensis, Astra, 662 245 319

Volkswagen

Jetta POLSKI SALON tel.500171981.

SAMOCHODY - KUPNO

❒Kupię samochody do 4000 zł, 690 288 356

Burmistrz Gminy Janów Podlaski

zawiadamia, że dnia 5 maja 2026 r. zostało wywieszone na tablicy ogłoszeń w budynku Urzędu Miejskiego w Janowie Podlaskim ogłoszenie o przeznaczeniu nieruchomości do sprzedaży. Informację można uzyskać pod numerem telefonu (83) 341-30-93.

AKLIM monitoring
Biała Podlaska, ul. Sidorska 56B
tel. 83 342-25-65
SYSTEMY ZABEZPIECZEŃ ALARMOWYCH
• włamania i napadu • nadzoru wizyjnego
• pożaru • kontroli dostępu
MONITORING ALARMOWY
AGENCJA OCHRONY
LTB LEW-TRANS-BANK Sp. z o.o.
ul. 34 Pułku Piechoty 13, tel./fax 343-51-47
OCHRONA OSÓB I MIENIA
•konwojowanie wartości pieniężnych
•monitoring
•grupa interwencyjna 24h

❒Kupię stare Toyoty oraz Mercedesy, 505 175 789

MOTOCYKLE I QUADY

❒Komara sprzedam, 792 792 881

INNE MOTORYZACYJNE

❒Przyczepka samochodowa (2008), 609 268 305

USŁUGI

❒Układanie kostki brukowej kompleksowo, 504 090 433

❒Malowanie dachów, 516 964 592

❒CYKLINOWANIE, 512 246 444

❒Usługi koparko-ładowarką, 881 944 155

❒Tynki maszynowe, 797 138 243

❒Usługi budowlane koparką, koparko-ładowarką, wyburzenia, prace ziemne, 502 249 519

❒Usługi brukarskie, ogrodzenia Joniec, roboty ziemne, 601 584 880

FIRMA BUDOWLANA
EKO-DACH
Usługi podnośnikiem koszowym
• wynajem • montaż reklam
• malowanie • prace dekarskie
• pielęgnacja, wycinka drzew
Sławomir Krawczak
502 298 840
Wykonujemy usługi:
• CIESIELSTWO
• KRYCIE DACHÓW
DO WYSOKOŚCI 27 M
eko-dach.com
slawekkrawczak@vp.pl

❒Żwir, piasek siany, czarnoziem, beton podsypkowy, transport, 502 249 519

Autolaweta i transport. Tanio, 506 766 170, 508 372 218

❒Tartak przewoźny. Hydrauliczny załadunek i obracanie kłody, 505 091 013

U Kevskiego
Wynajem
Przyczep samochodowych i Lawet
+48 506-477-866

Wynajem przyczep samochodowych i lawet, 506 477 866

❒Kompleksowe remonty mieszkań, 661 801 537

❒Ocieplenia kompleksowo, 512 655 590

❒DOCIEPLANIE BUDYNKÓW, SZYBKO, TANIO, SOLIDNIE, 502 053 214

❒Dachy kompleksowo, 512 655 590

❒STUDNIE, POMPY CIEPŁA, SOLIDNIE!!! 608 046 239

❒Układanie kostki brukowej, schody, tarasy, kompleksowo, 509 982 153

❒Układanie kostki brukowej, tarasy, schody, 506 999 815

❒Szalowanie domów drewnianych. Budowa domków letniskowych, 510 277 545

❒Tynki, 661 913 404

MALOWANIE DACHÓW, 504 043 310

❒Murarskie, remonty, 579 300 303

❒Mycie dachów, elewacji, 504 043 310

❒Układanie kostki brukowej, roboty drogowe, 507 074 785

❒Malowanie mieszkań, 513 739 798

❒Glazurnictwo, 691 134 909

NAUKA

❒Matematyka, chemia, fizyka - od podstawówki do matury, 511 758 548

NIERUCHOMOŚCI

DOMY

Dom parterowy z budynkiem gospodarczym do remontu przy ul. Wierzbowej 17 w Białej Podlaskiej. Cena: 300 tys Kontakt: 690 880 809

❒Dom drewniany o wym. 16x8m, 606 269 679

Siedlisko Stare Buczyce 122m, działka 1059 m², 503 647 706

MIESZKANIA

❒Mieszkanie M4, 1 piętro Konstantynów, 504 070 610

❒Sprzedam mieszkanie 45 m², 1 piętro Budkiewicza, 600 423 586

❒Wynajmę M3 Okopowa, 514 209 689

LOKALE

❒Lokal handlowo-usługowy ul.Sidorska, 693 541 540

❒Wynajmę pokoje, pokój z kuchnią, pokój z aneksem kuchennym, 664 782 896

DZIAŁKI

❒Kupię, wydzierżawię pole gm. Drelów i okolice, 508 475 856

❒Kupię działkę, pole Grabanów, Biała, 606 816 835

❒Kupię pole, Biała, okolice, 500 564 764

❒Sprzedam działkę ogrodową „ROD" ul. Grzybowa, 606 454 860

❒Las sosnowy ok.1 ha, Olszyn gm. Rokitno, 505 071 724

❒Łąka 61a, 662 980 068

❒Las Dołha, sosna 25m, 664 332 705

PRACA

ZATRUDNIĘ

❒Zatrudnię pracowników do prac budowlanych. Wymagane prawo jazdy, 601 945 322

CD. NA STR. 24

WIPASZ jest nasz! | WIPASZ CONVENIENCE | Zielone Fermy
30 lat doświadczenia. 100% polskiego kapitału
Lider w produkcji świeżego mięsa z kurczaka
Dlaczego warto z nami współpracować?
atrakcyjne wynagrodzenie
umowa o pracę
Praca w firmie o prestiżowej pozycji rynkowej
Zdobycie umiejętności praktycznych
Prywatna opieka medyczna
Grupowe dojazdy do pracy
Codzienne posiłki regeneracyjne
Bogaty pakiet socjalny: dofinansowania do świąt, karta MultiSport
605 742 55 / 609 460 768
rekrutacja.mc@wipasz.pl
www.wipasz.pl

OBWIESZCZENIE STAROSTY BIALSKIEGO

z dnia 30 kwietnia 2026 r.

Na podstawie art. 11d ust. 5 ustawy z dnia 10 kwietnia 2003 r. o szczególnych zasadach przygotowania i realizacji inwestycji w zakresie dróg publicznych (Dz. U. z 2024 r. poz. 311) w związku z art. 49 ustawy z dnia 14 czerwca 1960 r. – Kodeks postępowania administracyjnego (Dz. U. z 2025 r. poz. 1691), Starosta Bialski zawiadamia, że w dniu 13 marca 2026 r. wszczęto postępowanie administracyjne w sprawie wydania decyzji o zezwoleniu na realizację inwestycji drogowej obejmującej rozbudowę drogi powiatowej nr 1114 L (budowa kładki przez rzekę Krzna i drogi pieszo-rowerowej w m. Porosiuki) na działkach nry ew. 118/5, 118/7, 94/9, 118/1, 118/6, 293/1 i 305 i 272 w obrębie ewidencyjnym 0027 Porosiuki, jednostka ewidencyjna 060103_2 Biała Podlaska, nr ew. 301/3 w obrębie ewidencyjnym 0033 Sławacinek Stary, jednostka ewidencyjna 060103_2 Biała Podlaska; nr ew. 271 w obrębie ewidencyjnym 0027 Porosiuki, jednostka ewidencyjna 060103_2 Biała Podlaska, stanowiącej teren wód płynących oraz na działkach nry ew. 94/4, 94/16, 137/4, 262, 263, 306 i 381 w obrębie ewidencyjnym 0027 Porosiuki, jednostka ewidencyjna 060103_2 Biała Podlaska, nry ew. 301/4 i 547 w obrębie ewidencyjnym 0033 Sławacinek Stary, jednostka ewidencyjna 060103_2 Biała Podlaska, przeznaczonych do podziału pod inwestycję.

Zgodnie z art. 49 K.p.a. w przypadku zawiadomienia stron przez obwieszczenie, doręczenie uważa się za dokonane po upływie czternastu dni od dnia publicznego ogłoszenia.

Wniosek o zezwolenie na realizację inwestycji drogowej wraz z załącznikami znajduje się do wglądu w siedzibie tutejszego urzędu tj. Starostwo Powiatowe w Białej Podlaskiej, ul. Brzeska 41, 21-500 Biała Podlaska, pok. 230 od poniedziałku do piątku w godzinach pracy urzędu.

eprasa.pl f482336bcc

CD. ZE STR. 23

❒Zatrudnię kierowcę C+E, wyjazdy tygodniowe, 501 557 699

❒Kierowca C+E, UE system pracy do ustalenia, 535 222 555

❒Pomocnik na budowę do remontów, 661 801 537

BUDOWLANE

❒Żwir, piasek - mixokret, kamień, tłuczeń, roboty ziemne, czarnoziem, 503 009 959

❒Żwir, piasek, mixokret, rapa, wywrotki, koparki, zasypywanie fundamentów, wywóz gruzu, wykopy, 697 611 990

MEBLE

❒Sprzedam kanapę (szara) stan bdb. 290 zł, 506 879 392

SPRZEDAŻ - INNE

❒Sprzedam drewno opałowe osika 1 m3 - 130 zł, Parczew, 668 309 413

❒Sprzedam drewno opałowe, 691 522 160

❒Drewno opałowe + transport, 511 664 058

❒Drewno kominkowe i opałowe, 517 813 425

❒Sprzedam suche drewno, 500 769 839

UTHO Marek Dejneka
oferuje w sprzedaży:
węgiel kamienny
kruszywa
wapno nawozowe
pellet, nawozy
mat. budowlane
SKUP ZBÓŻ, ŁUBINU I GRYKI
tel. 604 437 407

❒Wózek inwalidzki elektryczny Medylife nowy, 606 369 516

ROLNICZE

MASZYNY

❒**Kupię wszystkie ciągniki, ładowarki, prasy, przyczepy, kombajny, maszyny, także uszkodzone, 665 207 084**

❒Kupię ciągniki, maszyny sprawne lub do remontu, zarejestrowane lub nie, 512 598 054

❒Tanio agregat uprawowy 280, barakowóz, 793 895 369

❒Kupię maszyny rolnicze, 663 893 465

❒Claas Senator Merkator w całości lub na części, 518 503 985

❒Brony 5, kultywator 2m z wałkiem, owies siewny, łubin siewny, 660 282 456

❒Brony 3, kultywator 2m z wałkiem, łubin siewny, 660 282 456

POLSKI WĘGIEL
KWK WESOŁA
Mysłowice
KOSTKA ORZECH
EKOGROSZEK
MILANOWICZ
Chotyłów, ul. Tartaczna 2A
przy dworcu PKP
tel. 83 377 82 28
502 202 581, 500 260 872

❒Rozrzutnik obornika 1 osiowy firmowy, stan bardzo dobry, lejek do nawozu, pługi dwójka grudziądz, 691 522 160

❒Kosiarka dyskowa JF 240, 506 848 672

❒Kupię obsypnik, brony, 502 243 030

❒Wał łąkowy, kosiarka bijakowa nowa, silnik „ES", brony, pająk, 502 243 030

❒Sprzedam kombajn New Holland 1540, belarka łańcuchowa, 796 799 775

❒C330 sprzedam, 792 792 881

❒Suszarnia bębnowa ziarek, 519 183 435

❒Sprzedam rozdrabniacz ssąco - tłoczący. Proszę po 21:00, 722 364 039

❒Siewnik „Poznaniak" rotacyjna, 609 268 305

❒Kupię ciągnik Ursus, Zetor, żmijkę, glebogryzarkę, kosiarkę, tura, 783 154 031

SKUP BYDŁA
Marcin Rosa
508 537 058
690 119 298
i cieląt
Odbiór z gospodarstwa z ważeniem
Zakup na wagę żywą lub WBC

❒Talerzówka, rozsiewacz, 661 899 344

❒Pługi 4, owijarka, sadzarka, 505 071 250

❒Sprzedam ciągnik JD 1640 i maszyny sprawne, 535 019 305

❒Ciągnik Renault 85.14 z turem tanio, 796 799 775

ZWIERZĘTA

❒Kupię bydło rzeźne i konie, odbiór z gospodarstwa z ważeniem, płatne gotówką lub przelewem, faktura, wyrejestrowanie lub WBC, 693 950 620, 507 645 590

❒Sprzedam zarybienie do stawu karp, amur i inne Gospodarstwo Rybackie 669 926 255.

❒Kupię bydło rzeźne i konie, odbiór z gospodarstwa z ważeniem, płatne gotówką lub przelewem, faktura, wyrejestrowanie lub WBC, 693 950 620, 507 645 590

❒Rzeźnia kupi bydło pourazowe do uboju z konieczności, 511 075 866, 662 396 670

❒Oddam psa w dobre ręce + buda, 695 957 160

POZOSTAŁE

❒Sprzedam żyto, 783 624 322

❒Sprzedam siano bela, 501 650 206

❒Łubin gorzki, 691 522 160

❒Sprzedam siano, łubin słodki, 505 504 295

❒Sprzedam siano, łubin słodki, 505 504 295

❒Sprzedam żyto i mieszankę, 797 255 714

❒Sprzedam ziemniaki jadalne kal 3.5-5 Jurek Gala Hetman odporne na susze i parcha. Rok po kwalifikacje, 515 532 696

❒Siano, gorczyca i ziemniaki, 728 298 284

❒Ziemniaki Irga, Catania, 608 879 311

❒Słoma bele, większa ilość, sucha kukurydza, 503 070 630

❒Pszenżyto jare, owies, jęczmień, gorczyca, 504 480 479

❒Jabłka Jonagold, Idared, Golden 12 kg/30 zł, 502 249 519

❒Marchew niesortowana 0,70 gr, buraki czerwone 1 zł, 502 249 519

❒Facelia, 668 365 581

❒Kupię słomę, siano, sianokiszonkę, 798 268 606

MEDYCYNA

DERMATOLOG

❒Dermatolog – Jolanta Pracoń, 83 342 86 36, 507 181 386

CD. NA STR. 25

CHIRURG MAREK KOZŁOWIEC
Chirurgiczne i laserowe usuwanie zmian skórnych
badanie USG • zabiegi medycyny estetycznej
botox • wypełniacze • osocze • nici PDO
karboxyterapia • lipoliza • mezoterapia
Biała Podlaska, ul. Okopowa 18 B/4
tel.: 513 009 797

GABINET OKULISTYCZNY DARIUSZ CZOP
Okulista II stopnia,
wieloletni pracownik Kliniki Okulistyki Akademii Medycznej w Lublinie.
Biała Podlaska, ul Warszawska 14, gabinet 212, tel. 538-200-461
Leczenie w zakresie:
• konsultacje okulistyczne (badanie wzroku, dobór okularów, badanie pola widzenia),
• diagnostyka i leczenie schorzeń, w tym siatkówki (zwyrodnienie plamki żółtej, retinopatia cukrzycowa, krótkowzroczność, odwarstwienie, zmiany zwyrodnieniowe w ciele szklistym),
• diagnostyka zaćmy i jaskry,
• badania diagnostyczne tomografem optycznym,
• badania przed i pooperacyjne.
Rejestracja pod numerem telefonu
538 200 461

dr n. med. Andrzej Kossakowski
specjalista
ORTOPEDA TRAUMATOLOG
Porady, leczenie w zakresie:
▶ ortopedia dorosłych i dzieci
▶ traumatologia narządu ruchu
▶ USG narządu ruchu
Biała Podlaska
ul. Spółdzielcza 6 lok. 22
rej. tel.: 604 56 12 58
dr n. med. Andrzej Kossakowski
USG
▶ kolan, barków, drobnych stawów, mięśni, ścięgien
rejestracja telefoniczna
604 56 12 58

CENTRUM TERAPEUTYCZNE
PSYCHOLOG DZIECIĘCY
NEUROPSYCHOLOG
TERAPIA PAR, RODZIN
PSYCHOTERAPIA INDYWIDUALNA
EEG BIOFEEDBACK
REJESTRACJA 505 440 602

eprasa.pl f482336bcc

UROLOG Krzysztof Pękala
Leczenie chorób dróg moczowych, nerek, prostaty, kamicy nerkowej, narządów płciowych, nietrzymania moczu. Badania USG.
wtorek 16.00-17.00 KARDIO-MED
Biała Podl., ul. Terebelska 67B, tel. 573 405 422

USG od pn.-pt. od 15.00
Rejestracja tel. 344 45 44, pn.-pt. 8.00-18.00
NZOZ T-MED, ul. Terebelska 67
Specjaliści Radiodiagnostyki
lek. med. J. TRYNKIEWICZ 604 114 568
lek. med. A. DUDA 605 297 530
Uwaga! Z dniem 1 września 2020 r. następuje koniec działalności pracowni RTG przy ul. Warszawskiej 14, w Białej Podlaskiej.
Kontakt w sprawie odbioru zdjęć tel. 605 297 530

▼ CD. ZE STR. 24

ENDOKRYNOLOG

❒Endokrynolog – dr n. med. Ireneusz Pracoń, USG, choroby tarczycy i wewnętrzne, 504 211 010

KARDIOLOG

❒Marek Kurianowicz - Specjalista Kardiolog, Biała Podlaska, ul. S. Batorego 10, 575 325 775, www.mkardio.pl

LARYNGOLOG

❒LARYNGOLOG Piotr Szczepański, 668 001 790

RÓŻNE

❒**Wróżka, jasnowidz, bioenergoterapeuta, trener rozwoju duchowego, 605 855 562**

❒Oddam słoiki, 514 318 613

KUPNO - INNE

❒Kupię brzozę w dłużycy, 691 522 160

❒Sosny, topole, osika, 607 412 702

OGŁOSZENIA EKSPRESOWE

NIERUCHOMOŚCI

❒Sprzedam działki, 501 134 594

OGŁOSZENIA KUPONOWE

AGD/RTV

- Telewizor Panasonic 32" LCD, złącze HDMI, pilot, stan db. - 500 zł, 514 754 701
- Maszyna do szycia Łucznik chowana w szafie w idealnym stanie, dawniejsza, elektryczna, nożna - 360 zł, 693 286 866
- Piekarnik elektryczny nowy, polski, ładny stan - 120 zł, 693 286 866
- Blender do mielenia Philips z przystawkami, nowy - 100 zł, 693 286 866
- Maszynka do mielenia mięsa ręczna sprawna, ostre noże, z przystawkami - 70 zł, 693 286 866
- Kuchnia gazowa 4 palniki, z piekarnikiem, srebrna, stan dobry - 300 zł, 693 286 866
- Sokowirówka elektryczna Zelmer, nowa - 150 zł, 693 286 866
- Żelazko Bosch, stan dobry - 100 zł, 693 286 866
- Suszarka elektryczna do grzybów, polska, mało używana - 150 zł, 693 286 866

MOTORYZACJA

- Land Rover siedzenia + pasy, stan bdb. - 370 zł, 504 789 445
- Komplet części do Mercedesa 124 - 100 zł, 602 571 846
- Komplet części do Forda Fiesta MK 7 (2010) - 100 zł, 602 571 846
- Komplet opon na alufelgach (2 szt) do Volvo 195/60/15 - 200 zł, 500 431 977

MEBLE

- Dwie witryny, komoda, lustro i stół z 6 krzesłami 1400. Tel. 508 143 153.
- Witryna narożna - 200 zł, witryna na szkło - 200 zł, komoda z lustrem - 300 zł, Tel. 508 143 153.
- Kanapa 2 os. rozkładana, szara w idealnym stanie. Transport gratis - 370 zł, 662 980 068
- Tapczanik 1-osobowy, stan bdb. - 85 zł, 511 892 081
- Regał sklepowy na książki, kolor sosnowy w idealnym stanie - 200 zł, 693 286 866
- Stojak obrotowy sklepowy na kartki pocztowe, metalowy, biały, wysoki, profesjonalny - 250 zł, 693 286 866
- Biurko pod komputer kolor mahoń z fotelem niklowanym, stan idealny - 200, 693 286 866
- Kanapa rozkładana z fotelami brązowa (komplet), stan bdb. - 900 zł, 604 350 238

SPRZEDAŻ - INNE

- Mikrocyfrowy wzmacniacz słuchu - 800 zł, 512 269 132
- Słupek ogrodzeniowy rurka grubościenna dł. 260 gr. 7 cm - 40 zł, 662 980 068
- Wózek inwalidzki Karma-Sergio 115, składany, lekki - 750 zł, 606 369 516
- Rower elektryczny z Holandii, stan bdb. Sidorska 252 - 1420 zł, 603 171 105
- Opryskiwacz 400l, roczna pompa - 1000 zł, 509 832 339
- Komplet (4 szt) drzwi drewnianych wewnętrznych, stan db. - 500 zł, 570 283 200
- Piła do krajzegi 50 cm zwykła, widiowa, ostra z dawnych lat, mało używana - 100 zł, 693 286 866
- Krajzega stolarska profesjonalna , uniwersalna, ładna - 1050 zł, 693 286 866
- Rower holenderski męski, bogato wyposażony w idealnym stanie - 400 zł, 693 286 866

PROMOCJA OGŁOSZENIE DROBNE
ZE ZDJĘCIEM + 10 SŁÓW

MOTORYZACJA

NIERUCHOMOŚCI
35 ZŁ brutto
ZAPYTAJ NAS O SZCZEGÓŁY!
m.andrzejuk@slowopodlasia.pl
tel. 665 752 208
83 344 75 57
SŁOWO PODLASIA

- Walizka podróżna, duża na kółkach, zamykana na szyfr, nowa, niemiecka z rączką, granatowa - 150 zł, 693 286 866
- Żyrandol nowy - 180 zł, 508 774 121
- Koło do roweru po remoncie - 50 zł, 83 344 20 37
- Krajzega na kółkach z rączkami silnik 4 kW, piła 60 cm, profesjonalna - 1300 zł, 693 286 866
- Wałek do kultywatora, szerokość 2,10 pojedynczy, nowy - 1350 zł, 502 243 030
- WC na budowę, używane, drewniane - 370 zł, 502 243 030
- Kanister metalowy na paliwo, w dobrym stanie - 45 zł, 693 286 866
- Drzwi zewnętrzne drewniane, stolarskie 80 lewe, ładne - 200 zł, 535 019 305
- Rower Saveno, koła 24" bogato wyposażony, stan bdb. - 480 zł, 514 318 613

Biuro Ogłoszeń „Słowa Podlasia"
21-500 Biała Podlaska, ul. Warszawska 15, tel. 83 344 75 57
Twoje ogłoszenie ukaże się w internecie
zobacz: slowopodlasia.pl/ogloszenia

KUPON NA BEZPŁATNE OGŁOSZENIE

18 SŁOWO PODLASIA
Ważny w okresie od 5 do 11 maja 2026 r.

Na sprzedaż **JEDNEJ RZECZY**
lub **JEDNEGO KOMPLETU RZECZY**
o wartości do 1500 zł

Proszę wypełnić czytelnie.

treść ogłoszenia
treść ogłoszenia
cena
telefon lub e-mail do kontaktu

OGŁOSZENIODAWCA (dane do wiadomości redakcji)

imię i nazwisko
ulica i nr domu
miejscowość
telefon kontaktowy

Wypełnienie wszystkich pól jest obowiązkowe.
Redakcja nie ponosi odpowiedzialności za treść ogłoszeń oraz zastrzega sobie prawo do korekty lub w szczególnych wypadkach - do wstrzymania publikacji.

Wystarczy wypełnić kupon ogłoszeniowy i wrzucić do jednej z niebieskich skrzynek oznaczonych logiem

SŁOWO PODLASIA

lub wysłać zdjęcie wypełnionego kuponu na numer telefonu: 665 752 208
Kupon można też dostarczyć osobiście lub przesłać do redakcji: Tygodnik „SŁOWO PODLASIA" ul. Warszawska 15, 21-500 Biała Podlaska skr. pocztowa 116

Uwaga!

Prawidłowo wypełniony kupon z ogłoszeniem powinien zostać wrzucony do skrzynki najpóźniej w czwartek do godziny 16:00
W Redakcji kupony przyjmujemy **do piątku do godziny 15:00.**

Ogłoszenia dostarczone po tym terminie będą publikowane w kolejnym wydaniu.

W przypadku pytań skontaktuj się z nami: tel. 83 344 75 57 lub 665 752 208

Skrzynki znajdują się w:

Biała Podlaska - w Biurze Ogłoszeń - Warszawska 15; SAM „Społem" przy ul. Jatkowej, Delikatesy nr 7 PSS „Społem", al. Tysiąclecia 35 („Akwarium"), pawilon handlowy LUX przy ul. Terebelskiej
Parczew - Urząd Miasta; Warszawska 24, 21-200 Parczew
Radzyń Podlaski - FOTOEXPRES, ul. Rynek 10a

eprasa.pl f482336bcc

PÓŁNOC NIERUCHOMOŚCI

Działka 2000 m² z WZ w Brzostówcu k. Radzynia Podl., 885 851 158

Stary dom + 2 działki = 20 arów – 130 000 zł, Rokitno, 885 851 160

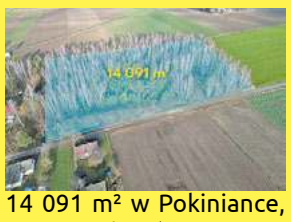

14 091 m² w Pokiniance, WZ na 8 domów, 885 851 160

2 działki obok siebie, MPZP + WZ, Lipnica, 885 851 160

Działka z możliwością zabudowy o powierzchni 852 m² – ul. Sławacińska, Biała Podlaska, 885 851 172

Tanie i ciche siedlisko na wsi, 885 851 161

Ziemia rolna o pow. 3,9 ha w gminie Terespol, 604 494 489

Działka rolno-budowlana z potencjałem w Chotyłowie, 604 494 489

Biała Podlaska ul. Janowska - mieszkanie z balkonem, 665 750 197

Unikatowa działka w Dolinie Tyśmienicy – 3816 m², 885 851 158

Dom handlowy w samym centrum Janowa Podlaskiego, 885 851 161

Dom z dużą działką w Rakowiskach, 885 851 172

Atrakcyjne działki w centrum Kobylan, 604 494 489

Dom z działką z potencjałem w Dobryniu Dużym, 604 494 489

6 działek budowlanych po około 1 100 m² każda, położonych w Międzylesiu (gmina Tuczna, powiat bialski), 885 851 160

Lokal usługowo-mieszkalny w centrum Kodnia, 604 494 489

Działki budowlane, Styrzyniec k. Białej Podlaskiej, 665 750 197

Do sprzedania 3 miejsca postojowe w Białej Podlaskiej, 885 851 172

Dom z pompą ciepła i fotowoltaiką – Janów Podlaski, 885 851 172

Siedlisko z domem całorocznym i letniskowym, 604 494 489

Mieszkanie 20 m² w Białej Podlaskiej, 885 851 172

Działka 1,45 ha z możliwością zabudowy – Kolembrody, 885 851 158

Działka rolna 7300 m², przy rzece – Kolembrody, 885 851 158

Działka budowlana w otoczeniu lasu, Puchacze, 885 851 161

Hala usługowo-handlowa 734 m², w Białej Podlaskiej, 885 851 172

Dom i biznes pod jednym dachem – ul. Słowackiego, Biała Podlaska, 885 851 160

Lokal usługowy 57,71 m² – ul. Żeromskiego, do wynajęcia, 885 851 160

Dwie działki z warunkami zabudowy w Porosiukach, 885 851 172

Siedlisko w Lebiedziewie gmina Terespol, 604 494 489

Działka przy ul. Winiarskiej, media w drodze, 56 000 zł, 885 851 172

Duże mieszkanie 78 m² w Białej Podlaskiej, 665 750 197

Pół bliźniaka na sprzedaż – Biała Podlaska, 665 750 197

Luksusowa posiadłość w Piszczacu Pierwszym, 665 750 197

Na sprzedaż dom o powierzchni 103 m² położony w Białej Podlaskiej, na działkach o powierzchni 828 m² i 2567 m², 885 851 172

Działki z WZ w Janowie Podlaskim, 885 851 172

Na sprzedaż siedlisko z murowanym domem, 604 494 489

Działka budowlana o powierzchni 1556 m² położona w miejscowości Dubów, w gminie Łomazy, 885 851 160

Działki z Warunkami Zabudowy w zakolu Krzny, 604 494 489

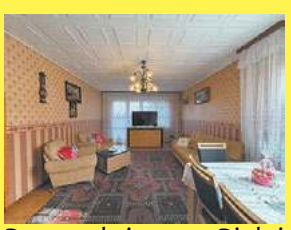
Dom położony w Białej Podlaskiej, blisko ulicy Podleśnej, powierzchnia działki 822 m², powierzchnia domu 180m², na działce znajduje się drugi budynek do zamieszkania lub pod działalność gospodarczą, Tel. 885 851 172.

Zalesie – 2 działki budowlane z mediami, 885 851 160

Mieszkanie o powierzchni 83 m² z garażem i 2 wejściami, ul. Kościuszki w Białej Podlaskiej, 885 851 160

Działki z WZ, wyprowadzony prąd – Cicibór Mały, 885 851 160

Gospodarstwo Agroturystyczne w miejscowości Stare Buczyce, gmina Janów Podlaski, 885 851 160

Siedlisko 1,1 ha w Kozłach, 885 851 160

3-pokojowe mieszkanie Terespol, ul. Wojska Polskiego, 604 494 489

Działka gotowa pod zabudowę Turów k. Kąkolewnicy, 885 851 158

Siedlisko do remontu w Mokranach Starych, 604 494 489

eprasa.pl f482336bcc

Siedlisko w Boruskach, tereny nadbużańskie, 885 851 172

Działka z możliwością zabudowy w Tucznej + las, 885 851 172

Działka budowlano-leśna w Lisznej, gm. Sławatycze, 885 851 172

Do wykończenia dom znajdujący się w gm. Biała Podlaska, 885 851 172

Dom o powierzchni 130 m² położony na działce o powierzchni 1436 m², Biała Podlaska, ul. Sitnicka, 885 851 172

Na sprzedaż trzy działki położone w miejscowości Ogrodniki, gmina Biała Podlaska, o powierzchniach 1 500m²,1 410m², 1 525 m², 885 851 172

Działka rolno-budowlana w Dobratyczach, pow. 6107 m², 604 494 489

Działki 1482 m² z WZ, Michałki Kolonia – spokojna okolica, 885 851 160

Działka pod inwestycję – 3354 m² w Radzyniu Podl., 885 851 158

2 działki budowlane przy ul. Polnej w Janowie Podl, 604 494 489

Działka 8818 m² w Starych Buczycach, 885 851 160

Działka budowlana 1039 m² z prądem i WZ, 665 750 197

Działka budowlana w Ciciborze Dużym 1400 m², 604 494 489

Działka budowlana przy ul. Sienkiewicza, Terespol, pow. 1259 m², 604 494 489

Dom z dużym ogrodem w Białej Podlaskiej, ul. Piaskowa, 604 494 489

Dom + budynki gospodarcze, Korczówka, gm. Łomazy, 885 851 160

Dom w miejscowości Kodeń przy ulicy Sławatyckiej, 604 494 489

Działka Siedliskowa w Ruskowie 2791 m², 885 851 158

TWOJA REKLAMA
BIURO OBSŁUGI OGŁOSZEŃ
SŁOWO PODLASIA
W KAŻDYM DOMU

2 duże działki w Husince, gm. Biała Podlaska, oznaczone symbolem 2MRU, 885 851 172

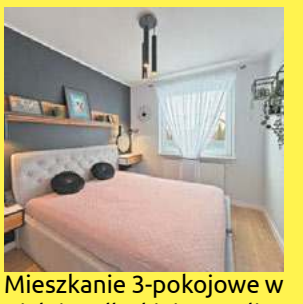
Mieszkanie 3-pokojowe w Białej Podlaskiej przy ulicy Batorego, parter, w pełni wyposażone, 885 851 172

Działka budowlana w Serpelicach, powierzchnia 1438 m², pełne uzbrojenie, cena za 1 m² - 62 zł, 665 750 197

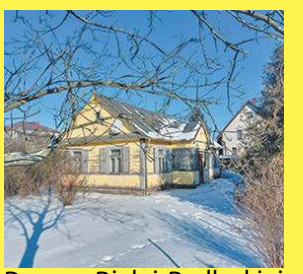
Dom w Białej Podlaskiej w cenie mieszkania, powierzchnia domu: 104 m², powierzchnia działki: 849 m², 665 750 197

Dom z pompą ciepła i fotowoltaiką - Porosiuki, 604 494 489

Do sprzedania mieszkanie położone na 1 piętrze, 41 m², wyposażone, Biała Podlaska, ul. Aliny Fedorowicz, 885 851 172

Na sprzedaż działki budowlane z wydanymi warunkami zabudowy, Elżbiecin gmina Kodeń, cena od 66 000zł, 604 494 489

Dom do wykończenia w Worońcu, gm. Biała Podlaska, powierzchnia domu: 161,9 m², powierzchnia działki 1500 m², 885 851 172

Nie zwlekaj Twoja reklama z pewnością będzie skuteczna!
SŁOWO PODLASIA

Przestronne mieszkanie 3-pok. Biała Podlaska, 665 750 197

Działka inwestycyjna blisko centrum – 2081 m², Biała Podlaska ul. Warszawska, 885 851 172

Mieszkanie 2-pokojowe, 77,5 m² – ul. Warszawska, Biała Podlaska, 665 750

SŁOWO PODLASIA
NAJPOCZYTNIEJSZE CZASOPISMO W REGIONIE
ZAPRASZAMY
do punktów przyjęć ogłoszeń zamieszczanych w tygodniku
RADZYŃ PODLASKI
Foto Express, ul. Rynek 10

eprasa.pl f482336bcc

INFORMATOR

KINO

KINO SŁAWA

7.05 czwartek
Super Mario Galaxy film - 98 min./2D dubbing/UiP 16:00;
Drama - 105 min./2D napisy/Monolith Films 18:00;
Mumia: Film Lee Cronina - 133 min./2D napisy/Warner Bros 20:00.

8.05 piątek
Super Mario Galaxy film - 98 min./2D dubbing/UiP 16:00;
Mortal Kombat II - 116 min./2D dubbing/Warner Bros 18:00;
Normal - 90 min./2D napisy/M2 Film 20:15.

9.05 sobota
Super Mario Galaxy film - 98 min./2D dubbing/UiP 16:00;
Mortal Kombat II - 116 min./2D dubbing/Warner Bros 18:00;
Normal - 90 min./2D napisy/M2 Film 20:15.

10.05 niedziela
Super Mario Galaxy film - 98 min./2D dubbing/UiP 16:00;
Mortal Kombat II - 116 min./2D dubbing/Warner Bros 18:00;
Normal - 90 min./2D napisy/M2 Film 20:15.

APTEKI

Biała Podlaska: całodobowo, ul. Sidorska 2K, tel. 83 343 25 24. Apteka dyżurna, ul. Janowska 9 tel. 83 343 43 85.
Międzyrzec Podlaski: całodobowo, ul. Warszawska 17, tel. 83 371 25 23
Parczew: do 01.06 NOWA, ul. PCK 1; 83 354 29 59 od 02.06 Apteka Choma, Al. Zwycięstwa 9; 83 311 14 06
Radzyń Podlaski: do 03.06 Apteka „Przy szpitalu", ul. Wisznicka 111, 83 413 22 99 od 04.06 Apteka „Dbam o zdrowie", ul. Spółdzielcza 1; 736 697 713.

DYŻURY PRZYCHODNI

Biała Podlaska

Stacja Pogotowia Ratunkowego SPZOZ, ul. Terebelska 57-65, tel. 83 343 40 68, 83 343 47 35.

Międzyrzec Podlaski

SPZOZ ul. Warszawska 2-4, tel. 83 371 51 00, poniedziałek-piątek w godz. 18-8, sobota, niedziela i święta – całą dobę.

ZAKŁADY POGRZEBOWE

Biała Podlaska

KOMUNALNIK, al. Jana Pawła II 33 całodobowo, tel: 83 343 46 91, 601 277 212, 504 070 564. **Dom Pogrzebowy „Cordis":** Biała Podlaska, ul. Dolna 9, **całodobowo**, tel.: 601 277 212, tel.: 83 343 83 21; **Transport Zwłok**, tel.: 504 070 564, **całodobowo**; **Biuro: Poniedziałek-Piątek: 7⁰⁰-15⁰⁰, Sobota: 7⁰⁰-15⁰⁰**, tel.: 83 343 46 91, 83 343 69 92; **Komunalnik Kwiaciarnia „Pod Storczykiem"** Biała Podlaska, Rzeźniana 31, tel.: 533 733 657; 83 343 46 91. **Zakład Kamieniarski „DOLOMIT"** Biała Podlaska, ul. Dolna 10, tel.: 504 035 895, 83 342 57 88. **Konsolacje (stypy)**, modlitwy Wieczorne, Biała Podlaska, ul. Dolna 9, tel.: 83 343 46 91; 601 277 212.

HADES Maksymiuk i Wspólnicy całodobowy transport zwłok 83 344 35 25, 601 369 849 Domy Pogrzebowe Biała Podlaska, al. Jana Pawła II 25, Łomazy ul. Wisznicka 2, 83 344 35 24, całodobowo 601 369 849, 509 766 538. **Kwiaciarnia** Biała Podlaska, al. Jana Pawła II 25, tel. 794 444 180. **Produkcja Trumien** Łomaska 87 21–500 Biała Podlaska, 509 766 538. **Kamieniarstwo** Zakład Produkcyjny Klonownica Duża 17, Punkt Sprzedaży Biała Podlaska al. Jana Pawła II 25, Liternictwo Biała Podlaska al. Jana Pawła II 25, 509 766 538, 536 003 603, 790 258 990. **Dom Pogrzebowy ul. Kaczyńskiego 1A Międzyrzec Podlaski całodobowy transport zwłok 730 191 300, 601 369 849**. **Kancelaria Cmentarza w Białej Podlaskiej** Aleje Jana Pawła II 25, 83 343 37 34.

Kancelaria Cmentarza w Piszczacu, ul. Włodawska, 601 369 849, 509 766 538.
Komarówka Podlaska Kompleksowe Usługi Pogrzebowe – tel. całodobowo 690 812 812.

ZAMAWIANIE GAZU

Biała Podlaska

KOMUNALNIK, al. Jana Pawła II 33, tel: 83 343 69 92, 83 343 46 91,
Poniedziałek-Piątek: 7:00-18:00,
Sobota: 7:00-16:00 (z wyjątkiem niedziel i świąt).
Prowadzimy:
- wymianę małych butli z gazem;
- przegląd kuchni gazowych;
- sprzedaż gazu na stacji LPG czynnej codziennie od 6:00-22:00;
- sprzedaż gazów technicznych (tlenu, azotu, argonu, wodoru i innych gazów);
- dystrybucję gazu w butlach do klientów indywidualnych i firm;
- dystrybucję gazu propan -butan zarówno w postaci auto-gazu dostępnego na naszej stacji, jak i butli dostarczanych bezpośrednio do naszych klientów.

Gaz dostarczany przez naszą firmę pochodzi wyłącznie od renomowanych producentów, co gwarantuje najwyższą jakość i bezpieczeństwo użytkowania.
GAZOL, dostawy gazu, w godz. pn.-sob. 7.00-19.00, tel. 516 659 851, 83 343 20 87, bezpłatny 800 378 220.

TELE–TAXI

Biała Podlaska

TAXI PODLASIE, tel. 667 111 444, 83 196 27.

STACJE LPG

Biała Podlaska

KOMUNALNIK, al. Jana Pawła II 33, Codziennie od godz. 6:00 – 22:00. Benzyny bezołowiowe oraz oleje napędowe odpowiadają w pełni wymogom europejskim, a w odniesieniu do niektórych parametrów nawet je przewyższają.

GALERIE I MUZEA

BIAŁA PODLASKA
GALERIA PODLASKA ul. Warszawska 12, czynna codziennie, oprócz sobót, w godz. 10-18.
MUZEUM POŁUDNIOWEGO PODLASIA ul. Warszawska 14, czynne od poniedziałku do piątku w godz. 8-16 i w niedziele w godz. 10-16.
Wystawa stała: „Ikona Święta Tajemnica".
ODDZIAŁ MARTYROLOGICZNO-HISTORYCZNY ul. Łomaska 21, czynny od poniedziałku do piątku w godz. 9-15. Wystawa stała: „Walka i męczeństwo w latach 1939-1947".

MIĘDZYRZEC PODLASKI
Galeria, Pałac Potockich, ul. Lubelska 63, Międzyrzec Podlaski. Wystawa malarstwa Łęczyńskiego Stowarzyszenia Twórców Kultury i Sztuki „Plama" pt. „My" (11.04-3.05).

ŁUKÓW
Muzeum Regionalne ul. Piłsudskiego 19, tel. 25 798 27 16, czynne: pon. -pt. w godz. 8-16.

RADZYŃ PODLASKI
Galeria Oranżeria, ul. Jana Pawła II 4, tel. 83 352 73 14.
Radzyńska Izba Regionalna. Podpiwniczenia Pałacu Potockich.

ROMANÓW
Muzeum Józefa Ignacego Kraszewskiego, Romanów 25, tel. 83 379 30 14, czynne: wt.-niedz. w godz. 10-16.
Ekspozycja stała: prezentacja dziejów życia i twórczości J.I. Kraszewskiego.

WOLA OKRZEJSKA
Muzeum Henryka Sienkiewicza, tel. 25 755 90 00, czynne: wt.-niedz. w godz. 10-17.
Ekspozycja stała: prezentacja dziejów życia i twórczości H. Sienkiewicza.

TERESPOL
Obiekt Zabytkowy – Prochownia (ul. Topolowa 6g).
Wystawy stałe: militarna, etnograficzna, „Kolej Warszawsko-Terespolska 1866-1867", „Ogórek Terespolski".
Czynne codziennie pon.-sob. w godz. 9-14, niedziele (tylko w okresie letnim) w godz. 15-17.

Łączą siły, by ocalić Ziemię

KINO Dominacja Shao Khana (Martyn Ford) wreszcie musi zostać przerwana.

Dlatego mnich Liu Kang (Ludi Lin), była elitarna żołnierka Sonya Blade (Jessica McNamee), jej mentor Jax Briggs (Mehcad Brooks) oraz upadły były mistrz MMA Cole Young (Lewis Tan) ponownie łączą siły, by ocalić Ziemię. Tym razem wsparcia udziela im Johnny Cage (Karl Urban), a cała grupa rzuca się w wir brutalnych walk, w których stawką jest coś więcej niż tylko własna fizyczność.

(ach)

FOT. KINO SŁAWA

Zdobądź wejściówki!

Dla naszych Czytelników mamy dwie bezpłatne wejściówki na seans filmu w kinie Sława w Międzyrzecu Podlaskim pt. „Mortal Kombat II". Aby o nie powalczyć, należy przyjść do sekretariatu redakcji Słowa Podlasia, ul. Warszawska 15, z aktualnym wydaniem naszego tygodnika i pokazać nam ten artykuł. Bilety otrzymają dwie pierwsze osoby, a więc kto pierwszy ten lepszy!

Dnia 2 maja 2026 roku w wieku 95 lat odszedł na dyżur do Pana

Ś. † P.

Lek. med. Jan ŻUKOWSKI

Specjalista II stopnia w zakresie Pediatrii i Organizacji Ochrony Zdrowia
Pan Doktor był Głównym Lekarzem Wojewódzkim
Wojewódzkiego Wydziału Zdrowia w Białej Podlaskiej
oraz Ordynatorem Oddziału Dziecięcego
Wojewódzkiego Szpitala Specjalistycznego w Białej Podlaskiej

ODDANY LEKARZ oraz NAUCZYCIEL
WSPANIAŁY MĄŻ, OJCIEC i DZIADEK

Szczere wyrazy współczucia pogrążonej w smutku Rodzinie
składa
Lubelska Izba Lekarska
Delegatura w Białej Podlaskiej

CEREMONIA POGRZEBOWA ROZPOCZNIE SIĘ RÓŻAŃCEM
DN. 16 MAJA 2026 r. O GODZ.14.00
W KAPLICY HADESU W BIAŁEJ PODLASKIEJ, PO RÓŻAŃCU NASTĄPI EXPORTA
DO KOŚCIOŁA P.W. ŚW. ANNY W BIAŁEJ PODLASKIEJ PRZY UL. WARSZAWSKIEJ.

DALSZA CZĘŚĆ UROCZYSTOŚCI POGRZEBOWYCH
DN. 18 MAJA 2026 r. W ŻELECHOWIE.

RODZINA PROSI O NIE PRZYNOSZENIE KWIATÓW A WSPARCIE
LUBELSKIEGO HOSPICJUM DLA DZIECI Im. MAŁEGO KSIĘCIA
Nr Konta 03 1160 2202 0000 0000 6017 6058

INTERGRUPA AA „PODLASIE"
SŁUŻBA JEDNOŚĆ ZDROWIENIE
LOKALNY NUMER ANONIMOWYCH ALKOHOLIKÓW
511 661 350
Masz problem
ZADZWOŃ
czynny codziennie od godziny 18.00 do 20.00
podlasie007@aa.org.pl

Odeszli do wieczności

Zakład Pogrzebowy Hades

- † **Kołodziejak Jan,** l. 84, zm. 24.04, Jaźwiny
- † **Krzymowski Jan,** l. 85, zm. 25.04, Kąkolewnica
- † **Chilkiewicz Lech,** l. 80, zm. 25.04, Janów Podlaski
- † **Kijok Joanna,** l. 36, zm. 25.04, Styrzyniec
- † **Parafiniuk Stanisław,** l. 87, zm. 26.04, Sawki
- † **Stefaniuk Danuta,** l. 75, zm. 26.04, Biała Podlaska
- † **Jakubowicz Halina,** l. 86, zm. 28.04, Międzyrzec Podlaski
- † **Koczkodaj Witold,** l. 89, zm. 28.04, Biała Podlaska
- † **Iwiczuk Franciszek,** l. 82, zm. 29.04, Biała Podlaska

Komunalnik sp. z o.o.

- † **Szyc Wiesław,** l. 66, zm. 21.04, Łukowce
- † **Bąkowski Tadeusz,** l. 71, zm. 23.04, Biała Podlaska
- † **Kaliszewski Antoni,** l. 80, zm. 23.04, Swory
- † **Łobacz Halina,** l. 77, zm. 25.04, Huszcza
- † **Hajziuk Teresa,** l. 84, zm. 25.04, Swory
- † **Ptaszek Marcin,** l. 46, zm. 26.04, Biała Podlaska
- † **Maksymiuk Helena,** l. 100, zm. 27.04, Kijowiec
- † **Jarzębkowska Beata,** l. 56, zm. 27.04, Biała Podlaska.

eprasa.pl f482336bcc

Iza druga w rekordowym PKO Półmaratonie Gdynia

Izabela Paszkiewicz wicemistrzynią Polski!

LEKKOATLETYKA Niemal dziesięć tysięcy biegaczy wzięło udział w rekordowym PKO Półmaratonie Gdynia, który był częścią obchodów setnych urodzin miasta. PKO Gdynia Półmaraton od lat cieszy się renomą i wyjątkową oprawą – jego start odbywa się po zmroku, o godzinie 20.30, co dodaje wydarzeniu niepowtarzalnego klimatu.

PIOTR FRANKOWSKI

Trasa prowadzi przez centrum Gdyni, a meta usytuowana jest na plaży, co sprawia, że bieg jest nie tylko sportowym wyzwaniem, ale także atrakcją turystyczną.

Bieg na dystansie 21 097,5 m miał rangę Mistrzostw Polski. Wśród mężczyzn najlepszy okazał się Adam Nowicki z MKL Szczecin, który przebiegł trasę w czasie 1:03:35. W rywalizacji kobiet triumfowała Aleksandra Lisowska z KS AZS UWM Olsztyn, osiągając wynik 1:13:19. Jednak zwycięzcami mogą czuć się wszyscy uczestnicy, którzy pokonali własne słabości oraz wyjątkowo trudne warunki pogodowe – tego wieczoru było bardzo zimno i wietrznie.

FOT. NADESZANE

Gratulacje i wielki szacunek dla Izy za znakomity występ i walkę do samego końca!

Doskonały rezultat osiągnęła także nasza Izabela Paszkiewicz, która zajęła drugie miejsce z czasem 1:13:47. Wśród kobiet przez długi czas na czele biegła czteroosobowa grupa najlepszych polskich biegaczek, co podkreśliło wysoki poziom rywalizacji. Ostatecznie po mocnym finiszu tytuł Mistrzyni Polski zdobyła Aleksandra Lisowska, zaś na drugim miejscu uplasowała się Iza. Trzecie miejsce, z większą stratą i czasem 1:54:14, zajęła Beata Niemyjska.

Tuzin medali Hwa-Rang

FOT. NADESZANE

Ekipa z Janowa podczas zawodów w Lublinie

TEAKWONDO W Lublinie odbyły się Międzywojewódzkie Mistrzostwa w Taekwondo, podczas których zawodnicy i zawodniczki klubu Hwa-Rang Janów Podlaski zaprezentowali się znakomicie, zdobywając łącznie aż jedenaście medali.

Reprezentanci Janowa Podlaskiego wywalczyli dziewięć medali w kategorii Junior Młodszy oraz dwa w kategorii Junior. W klasyfikacji generalnej, wśród dwunastu startujących klubów z trzech województw, Hwa-Rang uplasował się na wysokim, trzecim miejscu.

Sukcesy sportowe są efektem ciężkiej pracy trenerów – Dawida Smolbika i Grzegorza Kotlarczuka. Warto również podkreślić wkład sędziów reprezentujących klub: Julię Orluk, Patrycję Czuchan, Agatę Gładuniuk oraz Krystiana Seluka, którzy profesjonalnie prowadzili zawody.

– To był znakomity występ nowego pokolenia taekwondzistów z gminy Janów Podlaski. Serdecznie gratuluję wszystkim zawodnikom udanych startów. Dziękujemy również burmistrzowi Karolowi Michałowskiemu oraz Radzie Miasta Janów Podlaski za wsparcie w realizacji tego ważnego zadania publicznego – podsumował **Dawid Smolbik**.

Piotr Frankowski

Medaliści Hwa-Rang Janów Podlaski

Złote medale: Oliwia Bazylczuk – układy formalne, Natalia Czuchan – walki do 40 kg, Mikołaj Dwojak – walki do 45 kg.
Srebrne medale: Natalia Czuchan – układy formalne, Pola Smolbik – walki do 40 kg, Maja Kudła – walki powyżej 60 kg, Zuzanna Szymula – techniki specjalne.
Brązowe medale: Wiktoria Grabowska – walki do 60 kg, Magda Romaniuk – walki do 44 kg, Oliwia Bazylczuk – walki do 48 kg, Oliwier Najdyhor – walki do 75 kg.

Studenckie zapasy na najwyższym poziomie

ZAPASY Na obiektach Akademii Wychowania Fizycznego w Białej Podlaskiej odbędą się prestiżowe Mistrzostwa Polski AZS oraz Puchar AZS w zapasach. Nasza redakcja ma zaszczyt objąć patronat nad tym wydarzeniem.

Zawody zapaśnicze w naszym regionie to prawdziwa rzadkość, dlatego zmagania o prymat akademicki zapowiadają się jako wyjątkowa atrakcja dla miłośników sportu. Na matach rywalizować będą zawodnicy i zawodniczki w stylu wolnym oraz klasycznym, walcząc nie tylko o medale i puchary, ale również o kwalifikacje na Akademickie Mistrzostwa Świata.

Już 9 maja, od godziny 11:00 w hali przy ulicy Akademickiej 2 rozpoczną się walki eliminacyjne. Uroczyste otwarcie zawodów zaplanowano na godzinę 15:00, po czym od 15:30 kibice będą mogli podziwiać emocjonujące pojedynki finałowe.

FOT. AZS AWF WARSZAWA

W hali bialskiego AWF odbędą się Mistrzostwa Polski i Puchar Polski AZS.

– Wydarzenie jest skierowane do studentów z całej Polski, a jego prestiż podkreśla fakt, że zawody stanowią oficjalne kryterium kwalifikacyjne do Akademickich Mistrzostw Świata. Naszym celem jest nie tylko organizacja rywalizacji na najwyższym poziomie sportowym, ale przede wszystkim promocja aktywności fizycznej – zwłaszcza zapasów – sportu akademickiego oraz regionu Białej Podlaskiej jako ważnego ośrodka wydarzeń sportowych. Serdecznie zapraszamy wszystkich zainteresowanych do udziału i kibicowania – powiedziała **Marta Pietruczuk** z biura promocji bialskiego AWF.

Piotr Frankowski

Makulatura w play-off

BRYDŻ SPORTOWY III liga lubelska rozegrała cztery ostatnie kolejki rundy zasadniczej. W ich trakcie ważyły się losy awansu do play-off.

KB Makulatura Biała Podlaska odniosła komplet zwycięstw. W sobotę pokonała Pollub.pl 11,59 : 8,41 oraz lidera Fazoklub Eko Lublin 14,2 : 5,8. W niedzielę również zanotowała sukcesy – rozbiła Helikopter Świdnik Lublin 20:0 oraz 15,28 : 4,72 lubelski Inwit.

Wystarczyło to bialczanom do zajęcia czwartej lokaty, premiowanej prawem gry w play-off, które zostaną rozegrane 23 i 24 maja.

FOT. ANDZELIKA PETRUCZENKO

Witold Grochulski i Tadeusz Denisiuk swoją dobrą grą zapewnili play-off bialskiej Makulaturze

Obok Makulatury w decydującej fazie o awans do II ligi zagrają Fazoklub Eko Lublin, Hotel Post Fusch Forta II Biłgoraj oraz Ł.S.M Apis Łuków.

Bialczanie wystąpili w składzie: Grzegorz Krawczyk, Mariusz Trochimiuk, Witold Grochulski, Tadeusz Denisiuk.

(pf)

Młodzi szachiści opanowali Rogoźnicę

SZACHY W hali sportowej Publicznej Szkoły Podstawowej im. Janusza Kusocińskiego w Rogoźnicy odbyły się Otwarte Mistrzostwa Gminy Międzyrzec Podlaski Juniorów w szachach szybkich.

Ta szachowa rywalizacja okazała się nie tylko sukcesem frekwencyjnym – impreza przyciągnęła aż 42 młodych zawodników, ale także idealnym polem do zdobywania doświadczenia i rozwijania pasji wśród młodych graczy.

FOT. WALDEMAR PEPA

Turniej przyciągnął kilkudziesięciu młodych pasjonatów królewskiej gry

Wśród uczestników znaleźli się zarówno chłopcy, jak i dziewczęta – tych ostatnich było aż 12, co stanowi prawie 30% wszystkich zawodników. Najmłodsi szachiści mieli zaledwie 7 lat, a dominowały roczniki 2012–2015.

Zawody rozegrano systemem szwajcarskim na sześć rund, z czasem gry 30 minut na partię dla każdego zawodnika.

Najlepszym zawodnikiem całego turnieju został Gabriel Pióro, który zdobył 5,5 punktu na 6 możliwych. Wśród dziewcząt tytuł Mistrza Gminy zdobyła Anna Oleksiuk, osiągając 5 punktów.

W poszczególnych kategoriach wiekowych triumfowali również: do 11 lat chłopcy: Jan Niewolik, Mikołaj Matejek i Jan Lesiuk, do 11 lat dziewczęta: Anna Semeniuk, Estera Szamaluk i Łucja Siłuszyk, do 15 lat chłopcy: Bartosz Bahonko, Igor Micor i Antoni Federowicz, do 15 lat dziewczęta: Hanna Korpysz, do 18 lat chłopcy: Gabriel Pióro i Antoni Niewolik, do 18 lat dziewczęta: Anna Oleksiuk, Julia Golec i Natalia Pawluczyk.

Wszyscy uczestnicy otrzymali pamiątkowe dyplomy, a najlepsi zawodnicy zostali uhonorowani pucharami, medalami oraz nagrodami rzeczowymi. Specjalną niespodziankę przygotowano także dla najmłodszego uczestnika. Firma dr Gerard zapewniła słodki poczęstunek dla uczestników turnieju.

Organizatorami turnieju byli: Międzyszkolny Uczniowski Klub Sportowy „Gambit" z Międzyrzeca Podlaskiego, Publiczna Szkoła Podstawowa w Rogoźnicy oraz gmina Międzyrzec Podlaski.

Piotr Frankowski

eprasa.pl f482336bcc

WYNIKI I TABELE NIŻSZYCH LIG: PIŁKA NOŻNA

KLASA A GRUPA I

Wyniki 13. kolejki: Tytan Wisznice – Niwa Łomazy 9:1, LZS Dobryń – Twierdza Kobylany 0:4, Wodnik Siemień – Dąb Dębowa Kłoda 1:9, GLKS Rokitno – Granica Terespol 2:9.

1. Granica	11	27	60:21
2. Dąb	11	27	49:11
3. Olimpia	11	23	34:15
4. Tytan	12	22	35:23
5. Twierdza	12	19	38:22
6. Niwa	11	12	33:40
7. Dobryń	11	12	17:32
8. Wodnik	12	6	23:69
9. Rokitno	11	0	4:60

Następne mecze 9-10.05: Dąb – Dobryń, Niwa – Rokitno, Granica – Wodnik, Twierdza – Olimpia.

KLASA A GRUPA II

Wyniki 16. kolejki: Tur Turze Rogi – Bór Dąbie 1:5, Bad Boys Zastawie – Dwernicki Stoczek Łukowski 0:3, Ar-Tig Huta Dąbrowa – Gręzovia Gręzówka 3:4, Polesie Serokomla – Orlęta II Łuków 0:5, Armaty Stoczek Łukowski – Orlęta Gołaszyn 6:0.

1. Orlęta II Ł.	15	40	76:18
2. Armaty	15	32	48:21
3. Olimpia O.	14	30	30:19
4. Dwernicki	15	30	42:23
5. Gręzovia	14	23	40:30
6. Bór	14	17	27:34
7. Orlęta G.	15	17	33:43
8. Polesie	15	16	18:32
9. Tur (b)	14	12	20:42
10. Bad Boys	15	8	18:39
11. Ar-Tig	14	5	12:63

Następne mecze 10.05: Armaty – Ar-Tig, Orlęta G. – Polesie, Orlęta II Ł. – Bad Boys, Olimpia O. – Tur, Bór – Gręzovia.

KLASA B GRUPA I

Wyniki 14. kolejki: Lutnia II Piszczac – Az-Bud II Komarówka Podlaska 1:0, Janowia Janów Podlaski – Unia II Żabików 20:1, Victoria II Parczew – SRG Sławatycze 1:1.

1. Janowia	14	37	78:4
2. Victoria II	13	23	35:16
3. SRG	13	20	41:29
4. Az-Bud II	14	18	28:38
5. Lutnia II	14	17	26:24
6. Unia II Ż.	12	0	1:100

Następne mecze 10.05: Az-Bud II – Victoria II, Sławatycze – Janowia, Unia II Ż. – Lutnia II.

KLASA B GRUPA II

Wyniki 14. kolejki: Lesovia Trzebieszów – Start Gózd 7:0, Wenus Oszczepalin – Orkan Wojcieszków 5:1, Bystrzyca Borki – Wóldom Wólka Domaszewska 7:0.

1. Lesovia	14	40	77:9
2. Wenus	14	29	49:25
3. Start	13	18	31:35
4. Wóldom	14	11	14:57
5. Orkan	13	10	14:51
6. Bystrzyca	14	9	23:31

Następne mecze 10.05: Start G. – Bystrzyca, Wóldom – Wenus, Orkan – Lesovia.

(pf)

Huragan kolekcjonuje remisy, Orlęta tracą bramki i zawodników

Remisy Huraganu i koszmar Orląt

PIŁKA NOŻNA IV liga lubelska przyniosła w 24. kolejce dwa zupełnie różne obrazy z udziałem zespołów z regionu. Huragan Międzyrzec Podlaski po raz drugi z rzędu zdobył punkt, remisując na wyjeździe z Tanwią Majdan Stary 1:1, natomiast Orlęta Radzyń Podlaski zostały rozbite przez rezerwy Motoru Lublin 0:6, dodatkowo tracąc dwóch zawodników z powodu kontuzji.

PIOTR FRANKOWSKI

FOT. ORLĘTA RADZYŃ PODLASKI

Już w 9. minucie z powodu kontuzji boisko musiał opuścić Jakub Rycaj. Jak się okazało, był to dopiero początek problemów Orląt

Tanew Majdan Stary – Huragan Międzyrzec Podlaski 1:1 (1:0)

Bramki: Mucha 45'+1 – Kiryluk 61'

Huragan: Osypiuk – Kasjaniuk, Mielnik, Anthony, Panasiuk, Łukanowski, Koryciński, Kiryluk, Tymuszk (46 Grzejszczak), Bartnikowski (58 Torete Douglas), Zduńczyk.

W ostatnich pięciu meczach Huragan Międzyrzec Podlaski cztery razy przegrał różnicą jednej bramki, a następnie zremisował z wiceliderem z Lubartowa. Mimo że na mecz z Tanwią pojechali w trzynastu zawodników, międzyrzeczanie liczyli na zdobycz punktową.

W pierwszej połowie mimo że optyczną przewagę mieli gospodarze, to pod jedną i drugą bramką działo się niewiele. Obie ekipy stworzyły po jednej sytuacji. W 15. minucie Maciej Kiryluk był w dobrej pozycji do zdobycia bramki, jednak jego strzał zablokowali obrońcy. Na swoją szansę gospodarze czekali do doliczonego czasu gry. Opłaciło się. W środku pola piłkę stracił Miłosz Koryciński, Tanew ruszyła z kontrą, którą bramką zakończył Filip Mucha.

W drugiej połowie Huragan zmienił ustawienie, wyszedł wyżej do przeciwnika i w 61. minucie wyrównał. Składną akcję przeprowadzili Jacek Mielnik i Mateusz Bartkowski, a Maciej Kiryluk wykończył ją celnym strzałem na bramkę Bartosza Wierzchowskiego. Od tego momentu obie ekipy ruszyły do szalonych ataków stwarzając wiele sytuacji bramkowych, kolejne gole jednak nie padły.

Motor II Lublin – Orlęta Radzyń Podlaski 6:0 (3:0)

Bramki: Lenard 23', 37', 56', Brzozowski 26', Kuchta 85', Bereza 90'

Orlęta: Nowak – Warda (60' Siudaj), Miszta (46' Borysiuk), D. Rycaj (81' Porczyński), Cudowski (87' Piróg), Morenkov (57' Sawicki), K. Rycaj, Gustavo (81' Borkowski), J. Rycaj (9' Gęca), Pendel, Obroślak.

Od początku mecz układał się źle dla Orląt. Już w 9. minucie kontuzji doznał Jakub Rycaj i musiał opuścić plac gry. Parę minut później Orlęta miały okazję na objęcie prowadzenia. Marcel Obroślak uruchomił Klima Morenkova, który uderzył na bramkę Motoru, ale na miejscu był Jan Sobczuk. W 23. minucie prowadzenie gospodarzom dał Wiktor Lenard. W 26. minucie doszło do kontrowersji. Zdaniem gości faulowany był Dominik Rycaj, sędzia uznał jednak, że to on złamał przepisy i podyktował rzut wolny, po którym gospodarze zdobyli drugą bramkę. W konsekwencji tych wydarzeń czerwoną kartkę obejrzał trener Rafał Dudkiewicz.

W pierwszej połowie trzecią bramkę dołożył jeszcze Lenard i sytuacja Orląt wyglądała bardzo źle. Tym bardziej że w przerwie okazało się, iż Igor Miszta ma złamany nos i potrzebna jest zmiana.

Początek drugiej połowy zaczął się od strzału w poprzeczkę Dominika Rycaja. W 56. minucie po raz trzeci do bramki Huberta Nowaka trafił Lenard, a była to czwarta bramka gospodarzy, która zasadniczo zamknęła ten mecz. Gospodarze jeszcze dwukrotnie trafili do bramki Orląt – w 85. minucie zrobił to Igor Kuchta, a w doliczonym czasie gry – Piotr Bereza.

Wyniki 24.kolejki: Granit Bychawa – Tomasovia Tomaszów Lubelski 2:4, MKS Ryki – Janowianka Janów Lubelski 0:5, Motor II Lublin – Orlęta Radzyń Podlaski 6:0, Start Krasnystaw – Orlęta Łuków 2:0, Tur Milejów – Hetman Zamość 1:2, Tanew Majdan Stary – Huragan Międzyrzec Podlaski 1:1, Lewart Lubartów – Bug Hanna 6:0, Łada 1945 Biłgoraj – Lublinianka Lublin 4:0.

IV LIGA LUBELSKA			
1. Hetman	24	64	88:10
2. Lewart (s)	24	62	69:17
3. Łada	24	57	69:21
4. Lublinianka	24	41	47:33
5. Tomasovia	24	42	49:33
6. Motor II	24	39	43:29
7. Janowianka	24	38	54:39
8. Orlęta R. P.	**24**	**37**	**45:42**
9. Tur (b)	24	35	39:40
10. Start	24	32	37:45
11. Bug (b)	24	28	38:47
12. Granit	24	22	26:59
13. Orlęta Ł. (b)	24	19	24:56
14. Tanew (b)	24	15	22:64
15. Ryki (b)	24	14	27:65
16. Huragan	**24**	**3**	**15:90**

Następne mecze 09-10.05: Orlęta R. P. – Ryki (9.05 godz. 17:00), Huragan – Tur (9.05 godz. 14:00), Lublinianka – Lewart, Janowianka – Tomasovia, Bug – Tanew, Łada – Granit, Hetman – Start, Orlęta Ł. – Motor II.

Remisowa kolejka w czubie tabeli

PIŁKA NOŻNA Czołowe zespoły bialskopodlaskiej klasy okręgowej nie wykorzystały okazji do umocnienia pozycji w tabeli. W bezpośrednich starciach pierwszej czwórki padły dwa remisy 2:2.

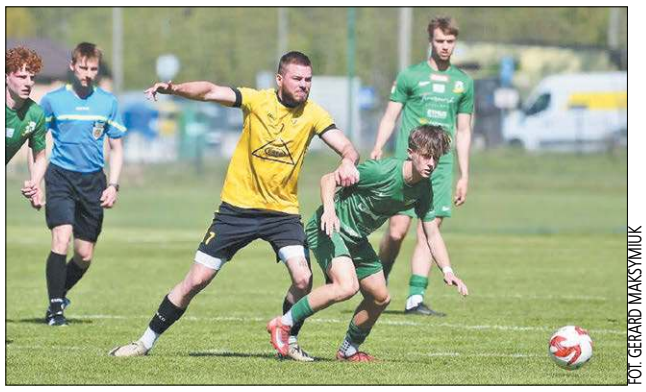

FOT. GERARD MAKSYMIUK

W Białej Podlaskiej rezerwy Podlasia podejmowały wicelidera Victorię Parczew. Mecz zakończył się podziałem punktów

Tak się złożyło, że cztery czołowe ekipy w 23. kolejce grały przeciwko sobie. Orzeł Czemierniki podejmował Lutnię Piszczac, a rezerwy Podlasia Biała Podlaska zmierzyły się z Victorią Parczew. Solidarnie w obu meczach padł wynik 2:2. W 84. minucie meczu w Czemiernikach sędzia Jacek Paskudzki za dwie żółte kartki wyrzucił z boiska zawodnika gospodarzy, Wiktora Golca. Wynik 2:2 był popularny w tej kolejce i padł jeszcze w meczu ŁKS Łazy z Sokołem Adamów.

Grom Kąkolewnica pokonał Bizon Jeleniec 4:2. W Szachach KS Drelów wysoko 6:2 pokonał LKS Milanów. W 73. minucie tego spotkania arbiter Krystian Wojda usunął z boiska zawodnika gospodarzy, Marcina Tkaczuka. Zawodnik musiał opuścić boisko po dwóch napomnieniach.

LZS Sielczyk pokonał Absolwent Domaszewnica 4:1. Trzy bramki w tym meczu zdobył Paweł Bartosiak – wszystkie w pierwszej połowie. W Staninie komplet punktów zdobyła Unia Krzywda, pokonując miejscowy Kujawiak 3:0. W 11. minucie rzutu karnego nie wykorzystał zawodnik gospodarzy, Maciej Chmielewski. Jego strzał obronił Piotr Adamczyk.

W Żabikowie miejscowa Unia pokonała 2:1 AZ–Bud Komarówka Podlaska. W 86. minucie rzutu karnego przyznanego przez Pawła Sitkowskiego dla gości nie wykorzystał Arkadiusz Kot – nie trafił w bramkę.

W kolejce zdobyto łącznie 37 bramek, średnia wyniosła 4,6 bramki na mecz. Sędziowie siedmiokrotnie wskazywali na jedenasty metr. Dwukrotnie strzały z rzutów karnych nie znalazły drogi do bramki – mowa o uderzeniach Macieja Chmielewskiego z Kujawiaka Stanin i Arkadiusza Kota z AZ-Budu Komarówka Podlaska.

Wyniki 23. kolejki: Grom Kąkolewnica – Bizon Jeleniec 4:2 (Dawid Kanatek 13', 26', Piotr Zieliński 33', 88' – Patryk Izdebski 66', Michał Botwina (RK) 77'), **Podlasie II Biała Podlaska – Victoria Parczew 2:2** (Hubert Wasilewski 13', 67' – Przemysław Bednarczyk 53', Kacper Waniowski 55'), **Orzeł Czemierniki – Lutnia Piszczac 2:2** (Wojciech Żuk 30', Alan Kołtuniewicz 62' – Oskar Materek 8', Dawid Hawryluk (RK) 54'), **KS Drelów – LKS Milanów 6:2** (Bartłomiej Goździołko (RK) 40', Mateusz Paczuski 43', Daniel Krasucki 53', (RK) 81', Marcin Tkaczuk 62', Adrian Hołownia 69' – Krystian Pawlina 62', Bartosz Pawlak 77'), **LZS Sielczyk – Absolwent Domaszewnica 4:1** (Paweł Bartosiak 9', 40', 43', Igor Rudzki 57' – Jakub Trzaskowski 19'), **ŁKS Łazy – Sokół Adamów 2:2** (Kacper Bednarczyk 59', Daniel Goławski 62' – Adrian Nowicki 39', Mateusz Baran 74'), **Kujawiak Stanin – Unia Krzywda 0:3** (Damian Nankiewicz (RK) 6', Cezary Bieńczyk 61', Bartosz Kryczka 87'), **Unia Żabików – Az-Bud Komarówka Podlaska 2:1** (Grzegorz Misiarz 56', Kacper Arent 88' – Łukasz Barańczuk 64')

KLASA OKRĘGOWA BIAŁA PODLASKA			
1. Podlasie II	23	54	89:31
2. Victoria	23	50	76:33
3. Lutnia	23	50	78:36
4. Orzeł	23	45	62:43
5. Drelów (b)	23	44	77:32
6. Az-Bud	23	42	72:38
7. Sielczyk	23	39	46:39
8. Milanów	23	37	62:44
9. Unia Ż.	23	29	31:49
10. Grom	23	26	30:46
11. Sokół	23	26	27:46
12. Unia K.	23	25	24:58
13. Łazy	23	20	33:60
14. Absolwent	23	19	33:52
15. Bizon (b)	23	15	33:72
16. Kujawiak	23	3	12:102

Jedenastka 23.kolejki:

1-3-5-2, BR: Piotr Adamczyk (Unia K.), LO: Cezary Bieńczyk (Unia K.), ŚO: Igor Rudzki (Sielczyk), PO: Piotr Zieliński (Grom), ŚPD: Bartłomiej Goździołko (Drelów), LŚP: Daniel Krasucki (Drelów), PŚP: Hubert Wasilewski (Podlasie II), LP: Piotr Kuźma (Orzeł), PP: Dawid Kanatek (Grom), LN: Kacper Arent (Unia Ż.), PN: Paweł Bartosiak (Sielczyk). **Ławka rezerwowych:** BR: Krzysztof Stężała (Unia Ż.), OB: Przemysław Bednarczyk (Victoria), OB: Paweł Szlaski (Unia K.), OB: Mikołaj Golec (Unia Ż.), OB: Daniel Goławski (Łazy), POM: Oskar Materek (Lutnia), POM: Adrian Nowicki (Sokół), POM: Ryszard Grochowski (Grom), POM: Bartłomiej Pastuszewski (Sielczyk), N: Dawid Wojdat (Podlasie II). **Trener:** Przemysław Sałański (Drelów). **Gracz kolejki:** Paweł Bartosiak (Sielczyk) – hat trick klasyczny i asysta.

Najlepsi strzelcy: 22 gole – Tomasz Tattus (Lutnia), Jan Bożym (Orzeł) **21 goli** – Michał Gryczuk (Victoria) **20 goli** – Sebastian Ostapiuk (Milanów),

Kolejne mecze 09-10.05: Absolwent – Podlasie II, Victoria – Unia Ż., Milanów – Orzeł, Unia K. – Łazy, Sokół – Sielczyk, Lutnia – Grom, Az-Bud – Drelów, Bizon – Kujawiak.

Damian Kaczmarek

eprasa.pl f482336bcc

Jeż zatrzymał Lubaczów! Podlasie wygrywa po wielkim meczu bramkarza

Jeż bohaterem Podlasia!

PIŁKA NOŻNA Podlasie Biała Podlaska wygrało na wyjeździe z Pogonią-Sokołem Lubaczów 3:1 w meczu pełnym emocji i zwrotów akcji. Bohaterem spotkania był bramkarz Oskar Jeż, który nie tylko wielokrotnie ratował swój zespół znakomitymi interwencjami, ale także obronił rzut karny, pieczętując cenne zwycięstwo bialczan. Dzięki tej wygranej Podlasie kontynuuje dobrą serię i pozostaje w grze o wysokie miejsce na koniec sezonu.

PIOTR FRANKOWSKI

Pogoń-Sokół Lubaczów – Podlasie Biała Podlaska 1:3 (0:2)

Bramki: Mazurek 82' – Mróz 11', Dmitruk 33', Dobruk 54'

Pogoń-Sokół: Kostrzewski – Ploshchynskyi, Gul, Szczyrek, Khromykh (75 Ausfeld), Marciniec, Zbroiński (58 Masar), Płonka (46 Czepielik), Chełmecki (58 Mazurek), Majda, Krzemiński (62 Imiela).

Podlasie: Jeż – Bobowski, Orzechowski, Nojszewski, Jakóbczyk (90'+2 Dobrodziej), Dmitruk, Wnuk (46 Andrzejuk), Dobruk (61 Twarowski), Urbański, Sacharuk (46 Grochowski), Mróz.

Żółte kartki: Khromykh – Sacharuk, Bobowski, Jeż.

Z różnych względów trener Maciej Oleksiuk nie zabrał do Lubaczowa pięciu zawodników, którzy znacząco wpływają na grę Podlasia: Mateusza Konaszewskiego, Dmytro Kopytova, Jarosława Kosieradzkiego, Eryka Mikołajewskiego oraz Dominika Malugi. Pogoń–Sokół to niewygodny rywal dla bialczan – w tym sezonie na własnym boisku Podlasie przegrało 0:3, podobnie jak w poprzednim sezonie w Lubaczowie. Jak dotąd jedyny punkt w potyczkach z Pogonią-Sokół nasi piłkarze zdobyli, remisując 2:2 w ubiegłym sezonie w Białej Podlaskiej.

W 8. minucie po dalekim podaniu Oskara Jeża w doskonałej sytuacji znalazł się Marcel Dobruk, ale uderzył obok prawego słupka bramki Adriana Kostrzewskiego. Dwie minuty później piłkę przejął Kacper Dmitruk, podał ją do Jana Mroza, który wpadł w pole karne, zatańczył przed obrońcami gospodarzy i wpakował piłkę do siatki obok bezradnego golkipeera Pogoni.

W odpowiedzi strzał Kacpra Chełmeckiego sparował przed siebie Jeż. W 15. minucie zza pola karnego uderzył Artem Ploshchynskyi – piłka nieuchronnie zmierzała do bramki Podlasia, ale w ostatniej chwili jeden z obrońców zdołał ją wybić na róg. W 24. minucie Jehor Khromykh dośrodkował na głowę Oskara Majdy, którego uderzenie z pięciu metrów poszybowało jednak wysoko nad poprzeczką.

Za chwilę, na własnej połowie piłkę odebrał rywalowi Dmitruk, popędził z nią w pole karne rywali i wywalczył rzut rożny. Po koronkowym rozegraniu stałego fragmentu gry piłka trafiła pod nogi Dmitruka, który silnym i precyzyjnym strzałem pokonał Kostrzewskiego. Podlasie wygrywało już dwiema bramkami.

FOT. GERARD MAKSYMIUK

Bohaterem Podlasia został bramkarz Oskar Jeż, który nie tylko wielokrotnie ratował swój zespół znakomitymi interwencjami, ale także obronił rzut karny

Wówczas w kontrowersyjnej sytuacji sędzia dopatrzył się przewinienia jednego z zawodników Podlasia w polu karnym i podyktował „jedenastkę". Do piłki podszedł Majda, jednak Podlasie ma specjalistę od rzutów karnych – Oskara Jeża, który wyczuł intencje i obronił strzał rywala. Do przerwy było 0:2.

Druga połowa rozpoczęła się od strzału Khromykha, który znalazł się na piątym metrze przed bramką Podlasia, ale bialski golkiper był na miejscu i złapał piłkę. Kilka chwil później po rzucie rożnym zrobiło się gorąco pod bramką Podlasia, lecz Jeż ponownie zachował czujność. Gospodarze domagali się, by sędzia uznał gola, twierdząc, że piłka przekroczyła linię bramkową, ale arbiter był innego zdania.

W 54. minucie znakomicie do zagrania wyszedł Dobruk, urwał się obrońcom i silnym strzałem podwyższył na 0:3.

W odpowiedzi Stanisław Szczyrek wyszedł sam na sam z Jeżem, ale uderzył prosto w bialskiego bramkarza. W 67. min strzał Ploshchynskyiego bialski golkiper piękną paradą wybił na rzut rożny. Po chwili bramkarz Podlasia instynktownie odbił uderzenie napastnika Pogoni z kilku metrów.

Dopiero w 82. minucie Łukasz Mazurek pokonał bramkarza Podlasia i jak się później okazało uratował honor gospodarzy. Po chwili Majda przestrzelił w dobrej sytuacji, a kolejną okazję zmarnował Grochowski i Podlasie wygrało 3:1. Był to czwarty mecz bez porażki, druga wygrana z rzędu oraz pierwsze zwycięstwo Podlasia nad Pogonią–Sokołem. W sobotę, o godzinie 19:57 na bialski stadion zawita Świdniczanka Świdnik.

Wyniki 29. kolejki: Pogoń-Sokół Lubaczów – Podlasie Biała Podlaska 1:3, Siarka Tarnobrzeg – KSZO 1929 Ostrowiec Świętokrzyski 1:2, Sokół Kolbuszowa Dolna – Avia Świdnik 1:1, Sparta Kazimierza Wielka – Cracovia II Kraków 1:3, Stal Kraśnik – Wisłoka Dębica 3:1, Star Starachowice – Naprzód Jędrzejów 2:1, Świdniczanka Świdnik – Czarni Połaniec 1:4, Wisła II Kraków – Korona II Kielce 2:3, Wiślanie Skawina – Chełmianka Chełm 0:0.

Maciej Oleksiuk, trener Podlasia Biała Podlaska

Na wstępie chcę pogratulować chłopakom zwycięstwa i postawy w dzisiejszym meczu. Przystąpiliśmy do niego bez kapitana Jarka Kosieradzkiego, Dominika Malugi, Mateusza Konaszewskiego, Dimy Kopytowa i Eryka Mikołajewskiego. Postawiłem dziś na młodzież, która zagrała super mecz! Drużyna z Lubaczowa utrzymywała się dłużej przy piłce, jednak zbyt wiele z tego nie wynikało. Bardzo dobrze broniliśmy i wykorzystaliśmy swoje momenty w ataku. Jestem dumny z tego co dziś zrobiliśmy jako zespół! Pracujemy dalej i walczymy o kolejne ligowe punkty i jak najwyższe miejsce na koniec sezonu.

III LIGA GRUPA IV

1. Avia	29	64	70:31
2. KSZO	29	62	58:25
3. Chełmianka	29	59	52:25
4. Star	29	53	45:31
5. Czarni	29	47	52:41
6. Wiślanie	29	47	48:42
7. Korona II	29	46	55:51
8. Podlasie	**29**	**44**	**48:43**
9. Wisłoka	29	44	31:26
10. Siarka	29	42	51:39
11. Pogoń-Sokół	29	42	49:38
12. Wisła II	29	37	53:49
13. Naprzód (b)	29	35	42:47
14. Cracovia II (b)	29	29	32:56
15. Sokół (b)	29	25	29:51
16. Stal (b)	29	23	33:49
17. Świdniczanka	29	19	34:68
18. Sparta (b)	29	10	26:95

Najlepsi strzelcy: 19 goli – Paweł Mróz (Siarka Tarnobrzeg), **15 goli –** Oskar Majda (Pogoń-Sokół), Javier Mateo Ortíz (Czarni Połaniec), **14 goli** – Błażej Radwanek (Wiślanie), ... **8 goli – Jarosław Kosieradzki (Podlasie Biała Podlaska), Adrian Wnuk (Podlasie Biała Podlaska)**.

Następne mecze 09-10.05: Podlasie – Świdniczanka (09.05 godz. 19:57), Avia – Siarka, Chełmianka – Star, Cracovia II – Stal, Czarni – Wiślanie, Korona II – Pogoń-Sokół, KSZO – Wisła II, Naprzód – Sokół, Wisłoka – Sparta.

Z 1:4 do 4:4! Niesamowity zwrot akcji przy Zdanowskiego

PIŁKA NOŻNA Piłkarze Podlasia Biała Podlaska zafundowali kibicom prawdziwy rollercoaster emocji w meczu z Escolą Warszawa. Po 33 minutach gospodarze przegrywali już 1:4, jednak zdołali wrócić do gry i ostatecznie wywalczyli remis 4:4. Spotkanie pełne błędów, zwrotów akcji i niewykorzystanych okazji zakończyło się podziałem punktów, który – mimo niedosytu – gospodarze mogą traktować jako cenny w kontekście walki o utrzymanie.

Podlasie AP Biała Podlaska – Escola Varsovia AP Warszawa 4:4 (2:4) Bramki: Sosnowski 9', Tokarski 33' – Wilczek 2', Kozubek 7', Kołomański 21', Bieniek 27'.

Podlasie: Czmielewski – Szulc (46' Treszczytko), Wołosowicz, Śnitko, Romaniuk (46' Kondraszuk), Sosnowski, Tokarski (86' Tappa), Gorzkiewicz (63' Ostrowski), Kozłowski (73' Zaniewicz), Urbaniak-Jakubiec, Wyrzykowski.

FOT. GERARD MAKSYMIUK

Kibice, którzy w sobotę udali się na obiekt przy ulicy Zdanowskiego obejrzeli aż osiem goli

Jeszcze dobrze nie zasiedli kibice na trybunach, a już Podlasie przegrywało 0:1. Fatalne nieporozumienie obrońców we własnym polu karnym wykorzystał Piotr Wilczek. Pięć minut później kolejny błąd linii defensywnej zakończył się stratą drugiej bramki, której autorem był Patryk Kozubek. W 9. minucie padła kontaktowa bramka dla gospodarzy. Tuż za linią pola karnego faulowany był jeden z bialczan. Sędzia podyktował rzut wolny, którego na bramkę zamienił Emil Sosnowski. W 21. minucie po rzucie rożnym bitym z prawej strony piłkę do bramki Podlasia skierował Igor Kołomański. Sześć minut później najpierw słupek uratował Podlasie, jednak dobitka Jakuba Bieńka znalazła drogę do siatki bramki gospodarzy. Było 1:4 i mało, kto wierzył, że Podlasie zdoła wrócić do gry. Tymczasem w 33. minucie na strzał z dystansu zdecydował się Szymon Tokarski. Piłka po płaskim locie tuż nad murawą ugrzęzła w siatce gości.

Druga połowa zaczęła się od świetnej sytuacji dla Escoli, na szczęście po strzale Franciszka Metera, miejscowych uratował słupek. W 49. minucie gospodarze ponownie złapali kontakt. Po rzucie rożnym z prawej strony piłkę głową do bramki skierował Marcel Wołosowicz. Pięć minut później padła czwarta bramka dla Podlasia. Jej zdobywcą był Kacper Śnitko.

W 79. minucie Podlasie zdobyło kolejną bramkę, jednak ku rozpaczy wszystkich jej strzelec był na pozycji spalonej. W 90. minucie Podlasie wyprowadziło kontrę. Strzał Kacpra Kondraszuka obronił Filip Pastuszak, a dobitka Marcela Ostrowskiego poszybowała nad bramką.

Piotr Frankowski

Wyniki 26. kolejki:

Podlasie Biała Podlaska – Escola Varsovia Warszawa 4:4, ŁKS Łódź – Wisła Kraków 4:1, Jagiellonia Białystok – Resovia Rzeszów 3:1, Talent Warszawa – Hutnik Kraków 1:0, Stal Rzeszów – Stomil Olsztyn 3:0, Widzew Łódź – AKS SMS Łódź 3:1, SSM Wisła Płock – Polonia Warszawa 1:0, Legia Warszawa – Korona Kielce 3:1.

CLJ U-17 GRUPA WSCHODNIA

1. Legia	26	68	102:23
2. Jagiellonia	26	48	64:49
3. Widzew	26	47	59:44
4. Wisła K.	26	46	44:32
5. Polonia (m)	26	44	62:39
6. Stal	26	44	57:43
7. SMS	26	41	45:38
8. Escola	26	39	43:44
9. Korona	26	34	50:48
10. Talent (b)	26	29	38:49
11. ŁKS (b)	26	28	43:61
12. Stomil (b)	26	25	37:49
13. Wisła P.	26	22	28:49
14. Hutnik	26	21	32:67
15. Podlasie (b)	**26**	**19**	**41:80**
16. Resovia	26	18	24:54

Najlepsi strzelcy: 25 goli – Daniił Pyłypczuk (Legia), **15 goli –** Michał Olechnowicz (Widzew), **13 goli – Szymon Twarowski (Podlasie)**, Alan Bąk (Wisła Kraków).

Najbliższe mecze 02-03.05: Legia – Wisła P., Korona – Widzew, SMS – Stal, Stomil – Talent, Hutnik – Jagiellonia, Resovia – ŁKS, **Wisła K. – Podlasie (09.05 godz. 11:00)**, Escola – Polonia.

eprasa.pl f482336bcc

TAXI PODLASIE
www.taxipodlasie.pl
667 111 444 | 83 19621
LIMUZYNY DO ŚLUBU: Rolls-Royce • Lincoln 508 073 700
POBIERZ APLIKACJĘ
REKLAMA ID: 12970

slowopodlasia.pl
facebook.com/tygodnik.slowo.podlasia

AZS AWF Biała Podlaska z dramatycznym zwycięstwem w Gorzowie!

Decydowały ostatnie sekundy

PIŁKA RĘCZNA Po niezwykle emocjonującej końcówce AZS AWF Biała Podlaska pokonał na wyjeździe Stal Gorzów 28:27. O zwycięstwie zdecydował rzut Jakuba Tarasiuka w ostatnich sekundach meczu, który przypieczętował cenne punkty i przedłużył szanse bialczan na 7. miejsce w tabeli Ligi Centralnej.

PIOTR FRANKOWSKI

Rajbud Development Stal Gorzów Wielkopolski - AKPR AZS AWF Biała Podlaska 27:28 (15:12)

Stal: Nowicki, Gawlik – Drzazgowski 7, Renicki 7, Stupiński 3, Bartnicki 2, Sarnowski 2, Wątroba 2, Koss 1, Pietrzkiewicz 1, Rybarczyk 1, Zając 1, Kan, Ripa. **Kary:** 8 min (Drzazgowski, Stupiński, Wątroba, Zając po 2.)

AZS AWF: Solnica – Tarasiuk 6, Lewandowski 5, Andrzejewski 4, Antoniak 4, Petlak 4, Trela 2, Wierzbicki 2, Reszczyński 1, Błaszczak, Burzyński, Chepyha, Grzenkowicz, Książka, Lewalski. **Kary:** 10 min (Antoniak, Trela, Błaszczak, Burzyński, Lewalski po 2.)

W piątkowy wieczór w Gorzowie Wielkopolskim naprzeciwko siebie stanęły jedyne dwie drużyny, które nieprzerwanie uczestniczą w Lidze Centralnej od momentu jej powstania. Mecze między nimi zawsze były zacięte i pełne dramaturgii. Na dziewięć dotychczas rozegranych spotkań aż w trzech o zwycięstwie decydowały rzuty karne, w pięciu – jedna bramka, a tylko raz AZS zwyciężył zdecydowanie, 34:27. Bilans tych pojedynków to pięć wygranych Stali i cztery AZS.

FOT. GERARD MAKSYMIUK

Jakub Tarasiuk był bohaterem meczu w Gorzowie

Gospodarze w dniu spotkania żegnali się z Igorem Drzazgowskim i Mateuszem Ripą, po raz ostatni występującymi w ich barwach przed własną publicznością. Z kolei zawodnicy AZS, przygotowując się do meczu, w większości ogolili swoje głowy. Był to gest solidarności i wsparcia dla osób walczących z chorobą nowotworową. Na facebookowym fan page klubu odbyła się licytacja koszulki, a pieniądze uzyskane z niej zostały przekazane fundacji Cancer Fighters.

Pierwsze piętnaście minut toczyło się w wyrównanym tempie, z grą bramka za bramkę. Chwila słabszej skuteczności akademików w ataku oraz znakomita postawa Krzysztofa Nowickiego w bramce gospodarzy, pozwoliły Stali wyjść na prowadzenie 10:7. Akademicy szybko uporządkowali swoją grę, doprowadzając do remisu 10:10. Mimo, że końcówka pierwszej połowy należała do gości, którzy zdobyli ostatnią bramkę w ostatniej sekundzie przed przerwą, to na tablicy widniał wynik 15:12 dla Stali.

Druga część rozpoczęła się od powiększenia przewagi gospodarzy do czterech bramek. W 39. minucie było 20:16 i dopiero wtedy akademicy zaczęli odrabiać straty. W 48. minucie tablica wyników wskazywała remis 23:23. Obie drużyny miały problemy ze skutecznością, a świetne interwencje notowali bramkarze – Jakubowie. Solnica w AZS i Gawlik w Stali. W kolejnych dziesięciu minutach obie ekipy zdobyły po cztery bramki. Na około 50 sekund przed końcem przy piłce byli bialczanie, a wynik wynosił 27:27.

Na 34 sekundy przed ostatnim gwizdkiem trener Łukasz Kandora wziął czas. AZS grał cierpliwie, a na cztery sekundy przed końcem spotkania piłkę przejął Jakub Tarasiuk i rzutem między nogami bramkarza umieścił ją w siatce. Stal próbowała szybko odpowiedzieć, ale ich rzut poszybował wysoko ponad bramką. Akademicy z entuzjazmem zerwali się z ławki rezerwowych, wykonując taniec zwycięstwa i skandując imię i nazwisko swojego bohatera – Jakuba Tarasiuka.

Po raz szósty w Lidze Centralnej o wyniku meczu Stali i AZS decydowała jedna bramka. Tym samym stan rywalizacji wyrównał się – obie drużyny mają po pięć zwycięstw. Za tydzień do Białej przyjedzie legnicka Miedź.

Łukasz Kandora, trener AZS AWF Biała Podlaska

Po ostatnim meczu domowym z Jurandem Ciechanów mieliśmy już spokojne utrzymanie w lidze. Powiedziałem zawodnikom, że w ostatnich dwóch meczach nie odpuszczamy i gramy o sześć punktów. W Gorzowie się to udało i dzięki konsekwencji i powolnemu odrabianiu strat mogliśmy się cieszyć ze zwycięstwa. Wszystkim zawodnikom należą się podziękowania za walkę, a na wyróżnienie zasługują Solnica i Tarasiuk. Pozostał jeszcze jeden, zarazem ostatni w tym sezonie domowy mecz z Legnicą. Będziemy chcieli utrzymać dobrą passę w tym roku i wygrać wszystkie mecze we własnej hali.

LIGA CENTRALNA

Wyniki 25. kolejki: : Sandra Spa Pogoń Szczecin – WKS Śląsk Wrocław 33:26, Padwa Zamość – AZS UW Warszawa 39:30, Grot Blachy Pruszyński Aniliana Łódź – SMS ZPRP Kielce 31:42, Energa Gwardia Koszalin – AZS AGH Kraków 25:28, Siódemka Miedź Legnica – Nielba Wągrowiec 26:25, **Rajbud Development Stal Gorzów Wielkopolski – AKPR AZS AWF Biała Podlaska 27:28**, Jurand Ciechanów – Enea WKS Grunwald Poznań 36:33.

1. Śląsk (s)	25	61	805:676
2. Pogoń	25	59	804:737
3. AZS AGH (b)	25	53	822:737
4. Stal	25	47	783:754
5. Grunwald	25	46	733:698
6. Jurand	25	42	824:772
7. AZS AWF	**25**	**38**	**754:736**
8. Padwa	25	37	762:740
9. Nielba	25	34	817:833
10. Miedź	25	33	773:807
11. Anilana	25	27	738:798
12. SMS	25	24	768:832
13. Gwardia	25	21	664:731
14. AZS UW (b)	25	3	716:912

Najlepsi strzelcy: 199 bramek – Jakub Polok (Pogoń), **189 bramek** – Igor Drzazgowski (Stal), **184 bramki** – Łukasz Gierak (Nielba), **92 bramek – Jakub Tarasiuk (AZS AWF)**
Następne mecze 08 – 10.05: **AZS AWF – Miedź (09.05 godz. 17:00)**, Śląsk – Jurand, Grunwald – Stal, Nielba – Gwardia, AZS AGH – Anilana, SMS – Padwa, AZS UW – Pogoń.

SPORTOWY ROZKŁAD JAZDY

Sobota 09.05.2026
Podnoszenie ciężarów, II Memoriał Katarzyny i Stefana Polaczuk: Terespol, ul. Sienkiewicza 27 godz. 11:00 (Puchar Polski Masters).
Zapasy, Mistrzostwa Polski AZS/ Puchar AZS w zapasach kobiet i mężczyzn: hala w kompleksie uczelni przy ulicy Akademickiej godz. 11:00 – eliminacje, 15:30 – finały.
Piłka ręczna, Centralna Liga: AZS AWF Biała Podlaska – Siódemka Miedź Legnica (godz. 17:00).
Piłka nożna, III liga grupa IV: Podlasie Biała Podlaska – Świdniczanka Świdnik (godz. 19:57).
Piłka nożna, IV liga lubelska: Huragan Międzyrzec – Tur Milejów (godz. 14:00), Orlęta Radzyń Podlaski – MKS Ryki (godz. 17:00).
Piłka nożna, Klasa Okręgowa: Absolwent Domaszewnica – Podlasie II Biała Podlaska (godz. 14:00), Victoria Parczew – Unia Żabików (godz. 18:00).
Piłka nożna, A Klasa grupa I: Dąb Dębowa Kłoda – LZS Dobryń (godz. 17:00).
Piłka nożna, Centralna Liga Juniorów U-17 grupa wschodnia: Wisła Kraków – Podlasie Biała Podlaska (godz. 11:00).

Niedziela 10.05.2026
Podnoszenie ciężarów, II Memoriał Katarzyny i Stefana Polaczuk: Terespol, ul. Sienkiewicza 27 godz. 11:00 (Mistrzostwa Województwa Lubelskie U-15).
Piłka nożna, Klasa Okręgowa: LKS Milanów – Orzeł Czemierniki, Unia Krzywda – ŁKS Łazy, Sokół Adamów – LZS Sielczyk (wszystkie o godz. 15:00), Lutnia Piszczac – Grom Kąkolewnica (godz. 16:00), Az-Bud Komarówka Podlaska – KS Drelów, Bizon Jeleniec – Kujawiak Stanin (oba godz. 17:00).
Piłka nożna, A Klasa grupa I: Niwa Łomazy – GLKS Rokitno, Granica Terespol – Wodnik Siemień, Twierdza Kobylany – Olimpia Jabłoń.
Piłka nożna, A Klasa grupa II: Armaty Stoczek Łukowski – Ar-Tig Huta Dąbrowa, Orlęta Gołaszyn – Polesie Serokomla, Orlęta II Łuków – Bad Boys Zastawie (godz. 13:00), Olimpia Okrzeja – Tur Turze Rogi, Bór Dąbie – Gręzovia Gręzówka.
Piłka nożna, B Klasa grupa I: Az-Bud II Komarówka Podlaska – Victoria II Parczew, SRG Sławatycze – Janowia Janów Podlaski, Unia II Żabików – Lutnia II Piszczac.
Piłka nożna, B Klasa grupa II: Start Gózd – Bystrzyca Borki, Wóldom Wólka Domaszewska – Wenus Oszczepalin (godz. 11:00), Orkan Wojcieszków – Lesovia Trzebieszów.

Poniedziałek 04.05.2026
Brydż sportowy, Turniej Par w ramach korespondencyjnych Mistrzostw Polski na maxy: ul. Terebelska 49a Biała Podlaska (godz. 18:00).

(pf)

eprasa.pl f482336bcc