Co tydzień dużo informacji, których nie znajdziesz w internecie

SŁOWO Regionu

ISSN 1508-7603 nr 17 (1205) rok XXIV niezależny tygodnik lokalny 9 - 15 maja 2024 r. cena 4,00 zł (w tym 5%VAT)

Borów • Kondratowice • Przeworno • Strzelin • Wiązów • Ziębice

Nowe władze powiatu i zmiana starosty

Jest już jasne, kto będzie rządził w powiecie, a komu przypadnie rola opozycji. Władza się zmieniła i to dość wyraźnie. Zyskał Wiązów, a kto stracił? Co z układem, którego nie udało się zmontować?

>> 19

Nowe władze powiatu strzelińskiego. Od lewej: Jacek Maćkówka - członek zarządu, Anna Horodyska - członek zarządu, starosta Magdalena Krupa, wicestarosta Ewelina Andrzejewska-Bochnak i Mariusz Majewski - członek zarządu

Co zrobili z pieniędzmi?

Wyłudził około 1 mln zł, symulując chorobę

Grzegorz P. jest podejrzany o oszukanie kilku tysięcy osób i wyłudzenie od nich około 1 mln zł. Pieniądze miał zainwestować na giełdzie. Zdaniem prokuratury jego żona, Justyna P., działała wspólnie z mężem. Oboje trafili do aresztu. Wracamy do sprawy skandalicznego oszustwa.

>> 7

Grzegorz i Justyna P. są podejrzani o oszukanie mieszkańców powiatu i wyłudzenie setek tysięcy zł

Stracił samochód za jazdę po alkoholu

Działając na podstawie nowych przepisów, policjanci zarekwirowali auto. Fot. KPP Strzelin

Pierwszy kierowca z naszego powiatu stracił samochód za jazdę pod wpływem alkoholu.

>> 3

Oplem corsą zabił się celowo?

Auto, które z potężną prędkością uderzyło w transformator w Karczynie, miało na liczniku 130 km na godzinę. Kierowca zginął na miejscu. Dzień wcześniej policja zatrzymała go za posiadanie amfetaminy. Kilka tygodni wcześniej próbował popełnić samobójstwo.

>> 4

Porzucone faktury w kombinacie

Jest to miejsce szczególne. W halach nie ma warsztatów, a po dystrybutorach na paliwo pozostało tylko wspomnienie. Za komuny pracowało tu 300 osób. Dziś mieszkańcy dojeżdżają do pracy w Oławie, Strzelinie i Wrocławiu.

>> 8

Co tak naprawdę planuje Dorota Pawnuk?

Tuż przed majówką w lokalnej polityce gruchnęła wiadomość, że nowo wybrana burmistrz Strzelina Dorota Pawnuk wybiera się do Brukseli, do Europarlamentu.

>> 23

Wybrali...

Zaprzysiężenia i wybory przewodniczących w radach gmin naszego powiatu.

CHIRURG STOMATOLOG
dental art
KLINIKA PRZEWORNO
REFUNDACJA NFZ
tel. 74 646 09 05

KOTŁY opalane:
- pelletem
- ekogroszkiem
- drewnem
- węglem
RATY
Wiosenne rabaty
GREGOR
www.kotly-co.pl
Tel. 601 483 246, 62/76 17 512

9 771508 760901 17

eprasa.pl f53cfb122a

Kronika policyjna

POWIAT

Auta blokowały przystanek

W środę, 24 kwietnia, mieszkaniec Strzelina zgłosił policji, że jeden z pojazdów blokuje zatoczkę autobusową. Skierowany na miejsce patrol potwierdził zgłoszenie i zauważył, że przy zatoczce stoją trzy samochody. Właścicielom wystawiono wezwania do komendy.

Kradzież paliwa

Pracownik stacji paliw przy ulicy Ząbkowickiej w Strzelinie zgłosił policji, że kierowca fiata ukradł paliwo na kwotę 200 zł. Przyjęto zawiadomienie o wykroczeniu.

Pijany cyklista

W sobotę, 27 kwietnia, patrol drogówki ze Strzelina zatrzymał do kontroli 25-latka, który kierował rowerem po alkoholu. Mężczyznę ukarano mandatem karnym w wysokości 2500 zł.

Kierował rowerem po wypiciu

W niedzielę, 28 kwietnia, na trasie Brochocinek - Piotrowice policjanci zatrzymali do kontroli 35-letniego rowerzystę. Okazało się, że jest pijany. Ukarano go mandatem w wysokości 2500 tys. zł.

Zasnął na drodze

Na 183 kilometrze autostrady A4 kierowca zasnął podczas prowadzenia toyoty. 34-latek uderzył w tył naczepy. Mimo groźnie wyglądającego wypadku mężczyzna nie doznał poważnych obrażeń. Do zdarzenia doszło 27 kwietnia.

Okłamał policję, że sąsiad chce go pobić

Jeden z mieszkańców zawiadomił strzelińskich policjantów, że sąsiad zlecił jego pobicie. Chodziło rzekomo o spór, jaki ze sobą toczą. Funkcjonariusze na miejscu ustalili, że zgłoszenie jest nieprawdziwe, a zgłaszający jest pijany. Za bezpodstawne wezwanie policji mężczyzna odpowie przed sądem.

Pożar lasu w Strachowie

26 kwietnia leśniczy Nadleśnictwa Henryków powiadomił policję o pożarze ściółki leśnej niedaleko Strachowa. Ogień strawił 1 hektar powierzchni i spowodował straty w wysokości pięciu tysięcy złotych. Nie ustalono przyczyn pojawienia się ognia. Postępowanie prowadzą funkcjonariusze ze Strzelina.

Volkswagen kontra Harley

W Przewornie przy ulicy Ziębickiej kierowca volkswagena nie udzielił pierwszeństwa przejazdu motocyklowi (Harley Davidson), którym kierował 50-latek. Doszło do zderzenia pojazdów. Kierujący motocyklem doznał urazu nogi i przewieziono go karetką do szpitala.

Pijany cyklista

27 kwietnia, w Borku Strzelińskim policjanci drogówki zatrzymali do kontroli 47-letniego rowerzystę. Jak się okazało, kierował on rowerem po alkoholu. Cyklista został ukarany mandatem w wysokości 2500 zł.

BOM

Informujemy o dyżurach aptek od 9.05.2024r. do 15.05.2024r.

W pozostałych godzinach apteki pracują wg własnych godzin pracy.

DATA	9.05.24	10.05.24	11.05.24	12.05.24	13.05.24	14.05.24	15.05.24
DZIEŃ TYGODNIA	czwartek	piątek	sobota	niedziela	poniedziałek	wtorek	środa
GODZINY OTWARCIA	20:00-22:00	20:00-22:00	20:00-22:00	10:00-22:00	20:00-22:00	20:00-22:00	20:00-22:00
APTEKA	Apteka Kalina	Apteka Pod Paprocią	Apteka Pod Paprocią	Inter Apteka	Apteka Pod Paprocią	Apteka Pod Paprocią	Inter Apteka

Słowo na wstępie

Trzeba powiedzieć, że „działo się w ostatnich tygodniach, oj działo...". Niestety, rozmowy o wyborach samorządowych szybko przysłoniła afera oszusta, który wymyślił sobie guza mózgu i przez lata zbierał pieniądze na rzekome leczenia. Ofiarą Grzegorza P. padły setki osób, w tym ogromna ilość mieszkańców naszego powiatu. Piszemy o tym w jednym z felietonów. Dziś znajdziecie także relacje z kilku inauguracyjnych gminnych sesji, jakie w poniedziałek i wtorek odbyły się w naszym powiecie. Prezentujemy także nowo wybranych radnych oraz podajemy kto i gdzie został wybrany na przewodniczącego, zastępcę i do zarządu powiatu. Pierwsze dni maja to także liczne uroczystości związane z obchodzonymi w tych dniach wydarzeniami. Wspominamy także o zaskakującej decyzji burmistrz Doroty Pawnuk, która ubiegać się będzie o mandat w Europarlamencie. Co o tym myślą internauci?

W Radzie Miejskiej Strzelina, po kwietniowych wyborach, radni PiS są znacznie liczniejsi niż w poprzedniej kadencji. Jak ta zmiana wygląda w rozmowie z nową radną, która dołączyła do tej formacji?

Maturzyści dziś zaczynają pisać egzamin dojrzałości. Wcześniej, pod koniec kwietnia, odbyły się uroczyste zakończenia roku szkolnego ostatnich klas szkół średnich. Publikujemy galerię zdjęć z tych wydarzeń.

Mamy też coś dla miłośników miejsc opuszczonych, historycznych, nieco zapomnianych i z nutką tajemnicy. Odwiedzamy jedno z takich miejsc w gminie Strzelin, które jeszcze kilkadziesiąt lat temu tętniło życiem.

Dłuższa przerwa, jaką mieliśmy, nie dotyczyła sportowców, którzy rywalizowali na różnych arenach. Dziś zatem publikujemy sporo sportowych relacji.

Andrzej Kaczmarek

Kronika policyjna

POWIAT

Stłuczka i ucieczka

Obok centrum handlowego przy ulicy Dzierżoniowskiej w Strzelinie nieznany kierowca podczas cofania uderzył w zaparkowanego opla. Sprawca uciekł z miejsca zdarzenia. Policjanci ustali markę i numer rejestracyjny pojazdu sprawcy. Do zdarzenia doszło w środę, 29 kwietnia.

Złodziej w sklepie

W dniu 29 kwietnia do Komendy Powiatowej Policji w Strzelinie zgłosił się pracownik ochrony dyskontu spożywczego przy ulicy Wolności. Mężczyzna poinformował, że nieznany sprawca ukradł alkohol o łącznej wartości ponad 1400 zł. Policjanci przyjęli zawiadomienie.

77-latek zderzył się z tirem

Przy ulicy Wrocławskiej w Strzelinie kierujący samochodem marki Citroen, 77-letni mężczyzna, nie zachował ostrożności podczas zmiany pasa ruchu i zderzył się z ciężarówką man. Sprawcę zdarzenia pouczono.

Pijani leżeli na torach

W środę, 29 kwietnia, do dyżurnego strzelińskiej policji wpłynęło zgłoszenie o tym, że na wysokości wiaduktu przy ulicy Dzierżoniowskiej w Strzelinie na torach kolejowych leżą ludzie. Na miejsce wysłano patrol. Okazało się, że dwóch mężczyzn jest mocno pijanych. Na miejsce wezwano pogotowie. Jednego z nich, 67-letniego mieszkańca, po opatrzeniu przez ratowników przekazano rodzinie, natomiast drugiego 48-latka z uwagi na stan zagrażający życiu doprowadzono do wytrzeźwienia.

Kradzież komórki

W dniu 29 kwietnia na policję w Strzelinie zgłosiła się 44-letnia mieszkanka, która powiadomiła, że nieznany sprawca przywłaszczył sobie należący do niej telefon komórkowy marki Samsung o wartości 2 tys. zł. Policjanci przyjęli zawiadomienie.

Oszust podawał się za funkcjonariusza

Do dyżurnego strzelińskiej policji wpłynęło zgłoszenie od mieszkanki Strzelina o tym, że zadzwonił do niej mężczyzna, który podał się za funkcjonariusza Centralnego Biura Policji (CBP). Mężczyzna przekonywał, że prowadzi tajną akcję policyjną, a pieniądze, które kobieta posiada w domu, są zagrożone i należy je niezwłocznie zabezpieczyć. Kobieta, przeczuwając, że może być to próba oszustwa, rozłączyła się.

Uciekł z miejsca kolizji

W poniedziałek, 22 kwietnia, na rynku w Strzelinie kierowca opla podczas cofania najechał na zaparkowany samochód iveco. Mężczyzna uciekł z miejsca zdarzenia. Funkcjonariusze ustalili numer rejestracyjny opla.

Oszustka dzwoniła do seniorki

73-letnia mieszkanka Strzelina zawiadomiła policję, że nieznana kobieta, która podawała się za wnuczkę, próbowała nakłonić ją do przekazania 80 tys. zł. Gotówka miała być potrzebna na opłacenie kaucji. Zgłaszająca zorientowała się, że jest to próba oszustwa i zerwała połączenie. Policjanci przyjęli zawiadomienie.

BOM

Przychodnia MediQ
PRYWATNA PRZYCHODNIA SPECJALISTYCZNA
Lekarze blisko Ciebie
Rejestracja
tel. 71 780 02 07
ul. Mickiewicza 5 w Strzelinie
(budynek Apteki "Magnolia")

17 poradni specjalistycznych, w tym:
• ginekologia i położnictwo
konsultacje ginekologiczne, badania USG, prowadzenie ciąży, BADANIA PRENATALNE przeprowadzane wg międzynarodowych standardów FMF, opieka położnej m.in. poradnictwo laktacyjne
• ortopedia
konsultacje, badania USG stawów, punkcje i iniekcje
• badania USG
m.in. piersi, jamy brzusznej, tarczycy, węzłów chłonnych
wykonywane u dorosłych oraz dzieci od urodzenia
• dermatologia, trychologia i medycyna estetyczna
zabiegi z wykorzystaniem lasera frakcyjnego, toksyny botulinowej oraz innych preparatów
więcej informacji na www.mediq-strzelin.pl
25. maja 2024 o godz.11 zapraszamy na BEZPŁATNE WARSZTATY DLA KOBIET W CIĄŻY
W programie m.in. warsztaty laktacyjne z położną oraz relaksacyjna sesja jogi.
Liczba miejsc ograniczona - więcej informacji i zapisy tel. 690 482 362

eprasa.pl f53cfb122a

Helikopter lądował w rynku

Lekarz przyleciał śmigłowcem

Strażacy zabezpieczyli miejsce lądowania śmigłowca ratunkowego przy strzelińskim rynku. Przewieźli też lekarza do osoby chorej podejrzewanej o udar.

STRZELIN

Do zdarzenia doszło w środę, 24 kwietnia. Do chorego wezwano karetkę pogotowia, która akurat była na innej interwencji. W tej sytuacji na pomoc wezwano lekarza z Lotniczego Pogotowia Ratunkowego (LPR).

– Z powodu braku karetki, która pojechała do innego zdarzenia, konieczne było udzielenie pomocy starszej osobie. Chora pochodzi ze Strzelina i prawdopodobnie doznała udaru. Zostaliśmy wezwani do udzielenia pomocy i zabezpieczenia lądowania śmigłowca – informuje Jarosław Łuczak, rzecznik Państwowej Straży Pożarnej w Strzelinie.

Załogi Lotniczego Pogotowia Ratunkowego w 2022 roku zrealizowały łącznie ponad jedenaście tysięcy misji. Na pokładach śmigłowców LPR przetransportowano blisko 7 tysięcy pacjentów.

BOM

Lądowanie śmigłowca zabezpieczała straż pożarna

Ten mężczyzna jest podejrzany o kradzież alkoholu

Policjanci z Komendy Powiatowej Policji w Strzelinie poszukują sprawcy kradzieży alkoholu. Do zdarzenia doszło 27 kwietnia w dyskoncie spożywczym (Lidlu) przy ulicy Wolności 7 w Strzelinie. Sprawca to mężczyzna w wieku około 25 lat, średniego wzrostu, szczupłej budowy ciała. Miał plecak, w którym wynosił alkohol.

Strzelińscy policjanci poszukują tego mężczyzny, który jest podejrzany o kradzieży alkoholu. Fot. KPP Strzelin

STRZELIN

Osoby znające dane personalne, miejsce pobytu podejrzewanego lub mogące pomóc w ustaleniu danych sprawcy tego przestępstwa oraz posiadające istotne informacje w przedmiotowej sprawie proszone są o kontakt z dyżurnym Komendy Powiatowej Policji w Strzelinie pod numerem telefonu 47 872 32 00. Policja zapewnia anonimowość.

IW/KPP

Stracił samochód za jazdę po alkoholu

Pierwszy kierowca z naszego powiatu stracił samochód za jazdę pod wpływem alkoholu.

POWIAT

Policjanci strzelińskiej drogówki zatrzymali 48-letniego kierowcę audi. W terenie zabudowanym przekroczył dopuszczalną prędkość. Mało tego, okazało się, że był pijany. W organizmie miał 1,8 promila alkoholu. Działając na podstawie nowych przepisów, policjanci zabezpieczyli jego pojazd na poczet przyszłej kary. Za popełnione przestępstwo mężczyźnie grozi kara do 3 lat więzienia.

- W dniu dzisiejszym przed godziną 8.00 w miejscowości Kucharzowice policjanci zatrzymali do kontroli 48-letniego kierowcę audi - informuje asp. szt. Piotr Sołtysiak, oficer prasowy Komendy Powiatowej Policji w Strzelinie. - *Powodem kontroli było przekroczenie przez niego dozwolonej prędkości. W miejscu, gdzie obowiązuje ograniczenie do 40 km/h, kierowca poruszał się z prędkością 63km/h. Funkcjonariusze podczas rozmowy wyczuli od mężczyzny woń alkohol. Podejrzenia co do stanu trzeźwości mieszkańca powiatu strzelińskiego okazały się słuszne. Badanie alkomatem wykazało 1,8 promila alkoholu w jego organizmie.*

Działając na podstawie nowych przepisów, policjanci zarekwirowali auto. Fot. KPP Strzelin

Działając na podstawie nowych przepisów, policjanci zabezpieczyli auto na strzeżonym parkingu na poczet przyszłej kary. 48-latek został zatrzymany i trafił do policyjnego aresztu. Policjanci zatrzymali mu prawo jazdy. Po wytrzeźwieniu mężczyzna usłyszy zarzut kierowania w stanie nietrzeźwości. Za popełnione przestępstwo grozi mu do 3 lat pozbawienia wolności, wysoka grzywna i zakaz prowadzenia pojazdów. O jego dalszym losie zadecyduje sąd, który podejmie decyzję o wysokości kary i ewentualnym przepadku mienia.

IW/KPP

eprasa.pl f53cfb122a

Kierowca celowo wjechał w transformator

Oplem corsą popełnił samobójstwo?

Auto, które z potężną prędkością uderzyło w transformator w Karczynie, miało na liczniku 130 km na godzinę. Kierowca zginął na miejscu. Dzień wcześniej policja zatrzymała kierowcę za posiadanie amfetaminy. Kilka tygodni wcześniej próbował popełnić samobójstwo.

POWIAT

Do wypadku doszło 13 kwietnia po godzinie 22.00. Policja i straż pożarna otrzymały zgłoszenie, że w Karczynie niedaleko Kondratowic auto uderzyło w stację transformatorową. W środku znajduje się zakrwawiony 35-letni Marcin Z.

W ten transformator wjechał 35-letni kierowca. Dwóch świadków widziało wypadek

– *Siedzieliśmy ze znajomymi przy grillu i usłyszeliśmy potężny huk. W pierwszej chwili pomyślałam, że komuś koło odpadło. W całej wsi zgasły światła. Zobaczyliśmy łunę nad transformatorem* – relacjonuje Marta Łagniewska, jedna z mieszkanek.

Po chwili na miejsce dotarli pierwsi strażacy. Szybko ustalili, że opel corsa uderzył w stojącą przy drodze stację Taurona. Według świadków kierowca rozpędził się i nie hamował.

– *Aby ewakuować kierowcę z uszkodzonego opla, konieczne było odciągnięcie samochodu od transformatora, co umożliwiło sprawne przeprowadzenie ewakuacji. Niestety, ratownik stwierdził zgon 35-letniego kierowcy* – informuje Jarosław Łuczak, rzecznik Państwowej Straży Pożarnej w Strzelinie.

Biegał po wsi i dziwnie się zachowywał

Dzień wcześniej patrol policji otrzymał zgłoszenie, że podejrzanie zachowujący się mężczyzna spaceruje po Piotrowicach. Zatrzymano go, kiedy biegł w stronę Mikoszowa. Policjanci wylegitymowali go. Podczas przeszukania znaleziono przy nim dwa gramy amfetaminy. 35-latek został zatrzymany. Postawiono mu zarzut z artykułu 62. Kodeksu karnego (Posiadanie środków odurzających lub substancji psychotropowych). Marcin Z. spędził noc w strzelińskiej komendzie i przed południem został zwolniony do domu.

– *Mężczyzna pochodził z Makowa Podhalańskiego. Nie miał żony, ani dzieci. Mieszkał u jednego z gospodarzy i pracował jako robotnik sezonowy. Miał ograniczony kontakt z najbliższą rodziną* – mówi Monika Rakus z Prokuratury Rejonowej w Strzelinie.

Mieszkał w komórce, brał narkotyki

Co o Marcinie Z. mówią mieszkańcy?

– *Miesiąc wcześniej miał próbę samobójczą. Chciał się powiesić. Straż przyjechała i odratowała go. Marcin był załamany i prawdopodobnie miał depresję. Szukał kontaktu z ludźmi. Chciał rozmawiać, ale był traktowany jak popychadło* – uważa Tomasz Kwitnicki z Podgaju.

Inni opowiadają, że mężczyzna mieszkał w komórce. Brał narkotyki i nie zawsze był dobrze traktowany.

– *Szkoda chłopaka, mógł żyć. Niestety, nie udało się. Urna z jego prochami została pochowana w górach, skąd pochodził. Wszyscy wiedzieli, że trafił w złe towarzystwo* – dodaje inny mieszkaniec.

W chwili wypadku licznik w aucie zatrzymał się na prędkości 130 km na godzinę. Opel, którym jechał, należał do gospodarza, u którego mieszkał.

Dochodzenie w sprawie wypadku prowadzi grupa dochodzeniowo-śledcza strzelińskiej policji pod nadzorem prokuratury. Nie są jeszcze znane wyniki badań toksykologicznych. Śledczy kwalifikują wypadek jako samobójstwo.

PS: dane niektórych osób zostały zmienione

Jacek Bomersbach

Rozmowy w sprawie placówki medycznej

Samorząd przejmie szpital?

O trudnej sytuacji strzelińskiego szpitala i przejęciu go przez strzeliński samorząd rozmawiano w Dolnośląskim Urzędzie Wojewódzkim. Inicjatorem spotkania była burmistrz Dorota Pawnuk.

STRZELIN

Rozmowa odbyła się we wtorek, 30 kwietnia. Dotyczyła trudnej sytuacji placówki medycznej, w tym zamknięcia oddziału ginekologicznego i ograniczenia czasu pracy laboratorium oraz poradni chirurgicznej. Osobnym wątkiem jest konieczność pilnego remontu budynku szpitala. W spotkaniu wzięli udział dr Piotr Sebastian Kozdrowicki, pierwszy wicewojewoda dolnośląski, burmistrz Dorota Pawnuk, Nobert Raba – dyrektor Publicznego Zakładu Lecznictwa Ambulatoryjnego w Strzelinie, Łukasz Sandecki, szef Dolnośląskiego Oddziału Wojewódzkiego NFZ i Marcin Drozd, dyrektor Uniwersyteckiego Szpitala Klinicznego we Wrocławiu.

Spotkanie w Dolnośląskim Urzędzie Wojewódzkim odbyło się 30 kwietnia

Placówka w Strzelinie jest zarządzana przez Uniwersytecki Szpital Kliniczny we Wrocławiu od 2021 roku. Burmistrz Dorota Pawnuk podtrzymała wolę przejęcia szpitala przez samorząd strzeliński. Było to planowane w październiku 2023, ale z przyczyn formalnych nie doszło do skutku. Dyrektorzy Marcin Drozd i Łukasz Sendecki przychylnie odnieśli się do koncepcji.

Ewentualne przekazanie placówki będzie wymagało znacznego dofinansowania ze środków zewnętrznych, w tym również z budżetu państwa i Krajowego Planu Odbudowy. Wicewojewoda Piotr Sebastian Kozdrowicki zapewnił o swoim wsparciu i monitorowaniu tej kwestii, także na szczeblu ministerialnym. Rozmowy w tej sprawie będą kontynuowane w maju.

Jacek Bomersbach

Plantatorzy liczą straty

Mróz na kwiatach

W okolicach Strzelina z powodu przymrozków działkowcy i sadownicy ponieśli potężne straty. Obniżenie temperatury przez kilka nocy to dla kwitnących drzew i krzewów owocowych wielki cios. Gminy powołują komisje, które będą liczyć straty.

POWIAT

Zdaniem właścicieli ogródków najgorsza była noc z 22 na 23 kwietnia. Temperatura spadła do minus 6 stopni Celsjusza, a przy gruncie nawet do dziewięciu. Najbardziej wskutek przymrozków ucierpiały sady i winnice. Zmarzły również kwiaty i krzewy ozdobne.

– *Wiśnia, czereśnia, winogrona – to wszystko przemarzło i już się nie odrodzi. Większość ludzi na działkach narzeka na straty. Wiele zależy od tego, z której strony wiał wiatr. Czy zbiory można było ratować? Dawniej podpalano suche trawy, dziś na ogródkach tego się nie robi* – mówi Tadeusz Kasaraba, prezes ogródków działkowych „Przyszłość" w Strzelinie.

Ujemne temperatury źle zniosły najpiękniejsze rośliny działkowe - winobluszcze, wisterie czy magnolie. Na Dolnym Śląsku właściciele ogrzewali winnice zniczami. Niektórzy okładali truskawki specjalną otuliną. Zdaniem rolników, mróz uderzył również w zbiory młodych ziemniaków i orzechów włoskich. Na straty skarżą się rolnicy z okolic Ludowa Polskiego i Zielenic. W okolicy Wiązowa zniszczone zostały hektary truskawek.

– *Obecnie wszyscy szacują straty. Nie wiadomo jeszcze, czy przeżyją buraki i kukurydze, które podczas ciepłych dni powschodziły. Może posypać się sporo drzew owocowych. Ewidentne straty w uprawie rzepaku widoczne będą dopiero za miesiąc. Na pewno zniszczeniu uległo wszystko, co miało kwiat na polach w okolicach Gromnika* – opowiada Grzegorz Czerniak, rolnik z Miłocic.

Właściciele upraw zapowiadają, że złożą wnioski do gmin o oszacowanie strat. Apelują też o wsparcie, np. zakup produktów bezpośrednio od plantatorów.

– *Apeluję do rolników, aby naciskali na wójtów, burmistrzów i prezydentów miast o powołanie komisji, które będą szacować straty. Jej protokół będzie podstawą wniosku o odszkodowanie* – przekonuje Wiktor Szmulewicz, szef Krajowej Rady Izb Rolniczych.

Najbardziej wskutek przymrozków ucierpiały sady i winnice. Zmarzły również kwiaty i krzewy na ogródkach działkowych

Część plantatorów uważa, że straty są tak duże, że rekompensaty będą w niewielkim stopniu odzwierciedlały to, co się stało. Władze Strzelina i Wiązowa już powołują komisje do spraw szacowania szkód w gospodarstwach rolnych. Wnioski można składać w Wiązowie do 9 maja, a w Strzelinie do 10 maja. Wzory wniosków wraz z załącznikami dostępne są na stronach urzędów. Telefony kontaktowe Dolnośląskiego Urzędu Wojewódzkiego: 71 340 68 36, 71 340 66 72, 71 340 65 80.

Jacek Bomersbach

eprasa.pl f53cfb122a

kompleks handlowy
"OSIEDLE MICKIEWICZA"

FABRYKA JĘZYKA
Język to dopiero początek

Kursy dla **dzieci**
Kursy dla **dorosłych**
Kursy dla **młodzieży**
Kursy dla **firm**

Neurodydaktyka
Nauczanie przyjazne mózgowi, bazujące na ciekawości poznawczej uczniów.

Grywalizacja
Nasze autorskie metody opierają się na systemie motywacji wewnętrznej.

Certyfikaty
Jesteśmy centrum przygotowującym do egzaminów **Cambridge.**

KREATYWNA NAUKA ANGIELSKIEGO

Holistyczne nauczanie
Skupiamy się na rozwoju ucznia, nie tylko na jego poziomie językowym.

512 434 043 fabrykajezyka.org
sekretariat.fabrykajezyka@gmail.com
ul. Wolności 7
57-100 Strzelin
Znajdziesz nas również na
Rekrutacja na rok 24/25
już od 1 czerwca!

VENIRE
Sp. z o.o., Sp. komandytowa

Biuro Rachunkowe

Oferuje:
Usługi Rachunkowo Księgowe
Tel. 735 213 858
Tel. 603 296 623
Czynne: Pn-Pt 7.00-17.00
Strzelin, ul. Wolności 7a - nad Lidlem

eprasa.pl f53cfb122a

Nowe - stare prezydium, uroczyste ślubowanie i dzielenie funkcji

Radni zostali zaprzysiężeni i wybrali spośród siebie osoby, które będą pełnić zaszczytne funkcje. Co ciekawe, w większości przypadków - niewiele się zmieniło. Swoje ślubowanie złożyła też, wybrana na czwartą kadencję, burmistrz Dorota Pawnuk.

STRZELIN

W poniedziałek, 6 maja, w sali konferencyjnej strzelińskiego ratusza odbyła się inauguracyjna sesja nowej ka-

Joanna Zawłocka
Prawo i Sprawiedliwość

dencji Rady Miejskiej Strzelina. Obrady otworzył radny senior Kazimierz Kubisz. Posiedzenie miało uroczysty charakter. Na początku Mariusz Władysław Stani-

Ireneusz Szałajko
Porozumienie Samorządowe
Przewodniczący Rady Miejskiej Strzelina

szewski, przewodniczący Miejskiej Komisji Wyborczej, wręczył radnym zaświadczenie o wyborze. Następnie gminni samorządowcy złożyli ślubowanie. W skład Rady Miejskiej Strzelina wchodzą przedstawiciele

Jerzy Wójcikiewicz
Koalicja Obywatelska
Wiceprzewodniczący Komisji Gospodarki Komunalnej, Rolnictwa i Ochrony Środowiska

trzech klubów: Porozumienia Samorządowego, Koalicji Obywatelskiej oraz Prawa

Tomasz Głowack
Porozumienie Samorządowe
Wiceprzewodniczący Rady Miejskiej Strzelina

i Sprawiedliwości. Dodajmy, że dwa pierwsze kluby zawarły umowę koalicyjną, której celem – zgodnie z de-

Wojciech Zieliński
Porozumienie Samorządowe
Wiceprzewodniczący Komisji Rewizyjnej

klaracją – jest zbudowanie trwałej większości w Radzie Miejskiej Strzelina.

Kolejnym punktem było wręczenie burmistrz Dorocie Pawnuk zaświadczenia o wyborze. Przypomnijmy, że była ona jedyną kandydatką na to stanowisko i uzyskała poparcie 76,88% głosują-

Agnieszka Ruszek
Koalicja Obywatelska
Przewodnicząca Komisji Rewizyjnej

Magdalena Stępińska
Prawo i Sprawiedliwość

cych. „Tak" przy jej nazwisku zaznaczyło 6270 osób, a „nie" – 1886 mieszkańców. Burmistrz Dorota Pawnuk po

Ewelina Mróz
Porozumienie Samorządowe

Marek Rychlica
Koalicja Obywatelska
Wiceprzewodniczący Komisji Skarg, Wniosków i Petycji

Piotr Litwin
Koalicja Obywatelska
Przewodniczący Komisji Gospodarki Komunalnej, Rolnictwa i Ochrony Środowiska

Michał Ostrowski
Porozumienie Samorządowe
Przewodniczący Komisji Budżetu i Rozwoju Gospodarczego Gminy

Justyna Markowska
Porozumienie Samorządowe
Wiceprzewodnicząca Komisji Edukacji, Zdrowia, Kultury i Sportu

Elżbieta Kasprzyszak
Koalicja Obywatelska
Wiceprzewodnicząca Rady Miejskiej Strzelina

Tadeusz Głowa
Porozumienie Samorządowe
Przewodniczący Komisji Skarg, Wniosków i Petycji

raz czwarty złożyła więc ślubowanie podczas uroczystej sesji, a następnie wygłosiła okolicznościowe przemówienie, w którym dziękowała m.in. swoim bliskim, mieszkańcom, pracownikom urzędu i jednostek podległych. Mówiła także o planach na nadchodzącą kadencję.

Następnie radni przeszli do wyboru przewodniczącego Rady Miejskiej Strzelina. Radny Michał Wiktor Ostrowski przedstawił kandydaturę Ireneusza Szałajko, a radny Piotr Czerny – Kazimierza Kubisza. Większą ilość głosów uzyskał Ireneusz Szałajko i został wybrany nowym przewodniczącym. Dodajmy, że pełnił tę funkcję także w poprzedniej kadencji. Przewodniczący Szałajko podziękował radnym, że po raz

Kazimierz Kubisz
Prawo i Sprawiedliwość

kolejny obdarzyli go zaufaniem. Zapowiedział zwołanie kolejnej sesji za kilkadziesiąt minut i zamknął obrady.

Podczas kolejnego posiedzenia radni wybrali wiceprzewodniczących Rady

Franciszek Cygal
Porozumienie Samorządowe

Łukasz Sikora
Koalicja Obywatelska
Przewodniczący Komisji Edukacji, Zdrowia, Kultury i Sportu

Piotr Czerny
Prawo i Sprawiedliwości

Miejskiej Strzelina. Zostali nimi ponownie radna Elżbieta Kasprzyszak oraz radny

Marlena Bodnar
Porozumienie Samorządowe

Tomasz Głowacki. Następnie radni przeszli do powoływania komisji stałych Rady Miejskiej Strzelina, a póź-

Iwona Engel
Koalicja Obywatelska
Wiceprzewodnicząca Komisji Budżetu i Rozwoju Gospodarczego Gminy

niej – podczas zwoływanych w przerwie komisji – wybierali ich przewodni-

Zbigniew Bartkiewicz
Prawo i Sprawiedliwość

czących. Przewodniczącym Komisji Budżetu i Rozwoju Gospodarczego Gminy został

dokończenie na str. 7

eprasa.pl f53cfb122a

dokończenie ze str. 6

Michał Wiktor Ostrowski, Komisji Gospodarki Komunalnej, Rolnictwa i Ochrony Środowiska – Piotr Litwin, Komisji Edukacji, Zdrowia, Kultury i Sportu – Łukasz Sikora, Komisji Skarg, Wniosków i Petycji – Tadeusz Głowa, a przewodniczącą Komisji Rewizyjnej – Agnieszka Ruszek. Dodajmy, że posiedzenie z przerwami, podczas których zwoływano komisje, trwało prawie do godziny 21.

Magdalena Ziółkowska

Mariusz Władysław Staniszewski, przewodniczący Miejskiej Komisji Wyborczej, wręczył burmistrz Dorocie Pawnuk zaświadczenie o wyborze. Obok Beata Dembińska, naczelnik Wydziału Spraw Obywatelskich

Co zrobili z pieniędzmi?

Wyłudzili około 1 mln zł, symulując chorobę

Grzegorz P. oszukał kilka tysięcy osób i wyłudził około 1 mln zł. Pieniądze miał zainwestować na giełdzie. Zdaniem prokuratury jego żona, Justyna P., działała wspólnie z mężem. Oboje trafili do aresztu. Wracamy do sprawy skandalicznego oszustwa.

STRZELIN

Od kilkunastu dni mieszkańcy naszego powiatu żyją informacją o ujawnieniu gigantycznego oszustwa. Jak informowaliśmy w poprzednim wydaniu naszej gazety, do zatrzymania Grzegorza i Justyny P. doszło we wtorek, 23 kwietnia. W czwartek, 25 kwietnia, Sąd Rejonowy w Strzelinie przychylił się do wniosku prokuratora i zastosował wobec małżeństwa środek zapobiegawczy w postaci tymczasowego aresztowania na okres 3 miesięcy. Przypomnijmy, że Grzegorz P., mieszkaniec gminy Strzelin, od kilku lat prowadził internetową zbiórkę pieniędzy na leczenie guza mózgu. Jak się okazało, było to oszustwo – mężczyzna symulował chorobę oraz podrabiał dokumentację medyczną i faktury za leczenie. Poza internetową zbiórką, na jego rzecz organizowano także szereg wydarzeń charytatywnych w naszej okolicy. Mieszkańcy powiatu chętnie włączali się w te akcje. Od 2020 r. do dnia zatrzymania małżeństwo wyłudziło łącznie około 400 tys. złotych, wprowadzając w błąd ponad 7 tys. darczyńców. Liczba poszkodowanych oraz kwota wyłudzonej sumy pieniędzy nadal rośnie, gdyż kolejne osoby zgłaszają się w odpowiedzi na apel prokuratury i policji.

Grzegorz i Justyna P. oszukali mieszkańców powiatu i wyłudzili setki tysięcy złotych

Jak informuje Prokuratura Okręgowa we Wrocławiu, „podejrzany przyznał się do popełnienia zarzucanych mu czynów. W obszernych wyjaśnieniach wskazał, że na pomysł symulowania choroby wpadł w 2019 r. W tym też czasie założył zbiórki m.in. na stronach internetowych, które zajmują się pomocą charytatywną. Na rzecz mężczyzny lokalna społeczność organizowała także zbiórki w szkołach, przedszkolach, zakładach pracy i na festynach. Grzegorz P. korzystał także z pomocy miejscowej fundacji „Gramy o Życie", która na bieżąco rozliczała jego faktury i rzekome wyjazdy do lekarza. Sam podejrzany wskazuje, iż pokrzywdzonych może być dużo więcej i że przez okres 4 lat oszukał blisko 8 tys. osób na kwotę łączną ok. 1 miliona złotych. Nie posiada tych pieniędzy, gdyż zainwestował je na giełdzie. Justyna P. działała wspólnie i w porozumieniu z mężem, wbrew zgromadzonym dowodom, nie przyznała się jednak do zarzucanych jej czynów. W wyjaśnieniach podała, że nie wiedziała, że mąż symuluje chorobę. Potwierdziła, że zbierała pieniądze na jego leczenie, jednakże była przekonana o jego chorobie." Za zarzucane czyny grozi podejrzanym kara do 10 lat pozbawienia wolności.

Magdalena Ziółkowska

eprasa.pl f53cfb122a

Wspominają czasy kursowania pociągów

Porzucone faktury w kombinacie

Niszczeje dawna baza rolnictwa w Głębokiej pod Strzelinem. W halach nie ma warsztatów, a po dystrybutorach na paliwo pozostało tylko wspomnienie. Za komuny pracowało tu 300 osób. Dziś mieszkańcy dojeżdżają do pracy w Oławie, Strzelinie i Wrocławiu.

STRZELIN

Na terenie Zakładu Mechanizacji i Chemizacji w Głębokiej znajdowało się lądowisko dla śmigłowców Mi2. Maszynę używano do oprysków pobliskich pól. Traktory i pojazdy rolnicze tankowały tu paliwo. Dzielono też węgiel, który transportowano do innych zakładów, naprawiano sprzęt rolniczy i rozładowywano wagony z różnymi surowcami. Na początku lat dziewięćdziesiątych do firmy wkroczył syndyk i kombinat przestał istnieć.

Panie z Głębokiej czują się lokalnymi patriotkami i nigdzie by się nie wyprowadziły

– *To był wielki zakład pracy, w którym funkcjonował CPN i warsztaty naprawcze pojazdów rolniczych. Pozostały hale, portiernia i miejsce po dystrybutorach. Obecnie w okolicy nie ma tak dużego zakładu. Ludzie muszą dojeżdżać do pracy w innych miejscowościach* – opowiada Grażyna Bielska, jedna z mieszkanek.

Na terenie bazy znajdujemy stare instrukcje obsługi maszyn i tony pustych butelek. Pomieszczenia biurowe są otwarte. W niektórych znajdujemy porzucone faktury i księgi rozliczeniowe z lat 90.

Pociągi kursowały nawet do Szczecina

Nikt nie przejmuje się monitoringiem firmy ochroniarskiej. Wiele lat temu pojawił się inwestor, który w bazie chciał stworzyć schronisko dla zwierząt, ale mieszkańcy się nie zgodzili.

– *Dawniej pociągi przejeżdżające przez miejscowość kursowały po całej Polsce. Budynek stacji jest zamieszkały. Nie wiem, czy torowisko jeszcze istnieje. Pamiętam, że składy pasażerskie kursowały nawet do Szczecina, Grodkowa, Wiązowa i innych miejscowości* – mówi Ewelina Ziąber z Głębokiej.

Linia kolejowa istniała od 1891 roku. Zamknięto ją na początku lat 90. Przebiegały tędy linie 304 i 321 Grodków Śląski – Głęboka i Brzeg – Łagiewniki Dzierżoniowskie. Ostatni pociąg przejechał szlakiem w 1993 roku. Później jeszcze przez osiem lat po torach jeździły wyłącznie drezyny PKP. Dziś już nie ma części torów i semaforów.

Nie ma świetlicy, ale jest wiata

W samej miejscowości jest czysto i panuje porządek. Przy blokach widać zadbane trawniki i gustownie przystrzyżone krzewy. Ludzie czują się lokalnymi patriotami i twierdzą, że nie chcieliby się gdzie indziej przeprowadzić. W pobliżu przystanku funkcjonuje jeden sklep. Czego oczekują mieszkańcy?

W nieczynnej bazie w Głębokiej traktory i kombajny tankowały paliwo. Po dystrybutorach pozostało wspomnienie

– *We wsi mieszka około dwustu osób. Chcielibyśmy mieć ścieżkę rowerową do Strzelina, szamba, kanalizację i oświetlone przejścia dla pieszych. Plusem jest planowane boisko sportowe. Brakuje ławek dla seniorów* – wylicza Izabela Świgulska, sołtys Głębokiej.

We wsi nie ma świetlicy, ale jest wiata, w której organizowane są osiemnastki, imieniny i inne przyjęcia. Wszyscy czekają na uruchomienie kuchni przy wiacie. W 2016 roku gmina wyremontowała drogę przy blokach. Wcześniej auta i ludzie grzęźli w błocie. Obecnie nawierzchnia jest solidna. Na innym trakcie położono asfalt. Niestety, wieś nie ma kanalizacji i nieczystości zabiera beczkowóz.

Na początku lat dziewięćdziesiątych do firmy wkroczył syndyk i kombinat przestał istnieć

Jacek Bomersbach

Prawie 1 mln zł na singletrack

Gmina Strzelin otrzymała wysokie dofinansowanie na budowę nowego odcinka ścieżki rowerowej typu singletrack i modernizację czterech już istniejących odcinków. Czy jeszcze w tym roku możemy spodziewać się realizacji tej inwestycji?

STRZELIN

Decyzją Zarządu Województwa Dolnośląskiego gmina Strzelin otrzymała prawie 944 tys. zł dofinansowania (80% wartości zadania!) na tworzenie nowych i odnowienie już istniejących szlaków rowerowych typu singletrack. – P*rojekt polega na kanalizowaniu ruchu turystycznego na obszarach chronionych Natura 2000 Wzgórza Strzelińskie oraz Zespołu Przyrodniczo-Krajobrazowego Wzgórza Strzelińskie* – podkreśla burmistrz Dorota Pawnuk. – *W ramach zadania planuje się odnowienie istniejących czterech odcinków szlaków rowerowych (S1, S2, S3, S4 o łącznej długości 10,3 km) oraz utworzenie nowego odcinka S5 o długości 4,9 km. Nawierzchnia szlaków zostanie wykonana z gruntu rodzimego poprzez wygrabienie, wyprofilowanie i zagęszczenie, a poszczególne warstwy zostaną wykonane z użyciem kruszywa naturalnego* – dodaje nasza rozmówczyni.

Jak informuje strzeliński magistrat, wykonane zostanie kompleksowe oznakowanie szlaków, zamontowany zostanie stojak rowerowy i tablice informacyjno-edukacyjne, opisujące przebieg szlaków i wskazujące np. siedliska przyrodnicze i populacje zagrożone wyginięciem. – *Planowany przebieg szlaków przyczyni się do ograniczenia ruchu kołowego w miejscach do tego nieprzeznaczonych, w tym niekontrolowanej penetracji „dzikich ścieżek" w obrębie siedlisk przyrodniczych. Efektem realizacji projektu będzie ochrona przyrody i bioróżnorodności*

W 2018 roku rozpoczęto budowę ścieżek rowerowych typu singletrack na terenie gminy Strzelin. Fot. archiwum Słowa Regionu

poprzez rozwój zrównoważonych szlaków rowerowych – podkreśla szefowa gminy. W najbliższym czasie zostanie ogłoszone postępowanie przetargowe zmierzające do wyłonienia wykonawcy zadania. –*Planujemy zrealizować inwestycję jeszcze w roku bieżącym* – zapowiada burmistrz Dorota Pawnuk.

Magdalena Ziółkowska

eprasa.pl f53cfb122a

Nowi radni zapowiadają, że będą słuchać ludzi

O inwestycjach podczas ślubowania

Nowi radni z gminy Wiązów chcą słuchać głosu mieszkańców. Zapowiadają interwencje w sprawie naprawy i oznakowania dróg oraz montażu nowych latarni ulicznych.

WIĄZÓW

Pierwszą sesję po wyborach zorganizowano w poniedziałek, 6 maja, w sali widowiskowej Gminnej Biblioteki Publicznej w Wiązowie. Do udziału zaproszono mieszkańców, sołtysów, przewodniczącą komisji wyborczej i radnych powiatu strzelińskiego. Wsparcia udzielili nawet duchowni. W czasie obrad burmistrz Jerzy Krochmalny i radni złożyli ślubowanie. Publikujemy listę radnych kadencji 2024-2029: Magdalena Bartecka, Katarzyna Cieślak, Bogdan Gołuzd, Maciej Grzęda, Szymon Hrazdil, Agata Jadach, Eugeniusz Kowalewski, Agata Kowalska, Marlena Książczyk-Placzyńska, Anna Marut, Elżbieta Mossoń, Karina Parys-Matysiak, Bożena Sawczyńska, Ewa Schutterly i Sylwia Wiaderek.

Na ślubowanie zaproszono mieszkańców, sołtysów, przewodniczącą komisji wyborczej, radnych powiatu strzelińskiego i duchownych. Foto: bom

– *Panie burmistrzu, 80 procent poparcia to najlepszy wynik w powiecie. Jest on efektem ciężkiej pracy, zaangażowania i tego, jak zarządza pan gminą. Mieszkańcy widzą w panu dobrego gospodarza, który nieustannie rozwija gminę. Świadczą o tym różne inwestycje, z których korzystamy* – mówiła sekretarz Agnieszka Puzyniak.

Pani sekretarz tłumaczyła, że siedmiu nowych radnych wnosi nowe pomysły i świeże spojrzenie na niektóre sprawy. Przekonywała, że w tym zespole gmina z pewnością będzie się rozwijać. Wymieniła też większość realizowanych inwestycji.

– *W gardle mi zaschło, jak nasłuchałem się tylu dobrych rzeczy. Nie spodziewałem się takiego poparcia. Każde ślubowanie budzi wiele emocji i niepokoju, bo nie wiadomo, co nas w przyszłości może spotkać. Problemy, przed którymi stoimy, będą wymagały intensywnego wysiłku* – podkreślił burmistrz Jerzy Krochmalny.

Nowo wybrani radni zapewniają, że będą słuchać głosu swoich wyborców.

– *Moją funkcję traktuję jako pośrednik mieszkańców. Będziemy głosem w ich sprawach. Zbierając podpisy, sporo ludzi zgłaszało nam swoje potrzeby i interwencje, np. przy ulicy Marii Konopnickiej brakuje oznakowania. Mieszkańcy zgłaszają nam też brak dróg dojazdowych i oświetlenia ulic. Zamierzamy o to walczyć* – mówią Katarzyna Cieślak z Wiązowa i Magdalena Bartecka z Wyszonowic.

Kolejnym punktem sesji był wybór przewodniczącego Rady Gminy Wiązów. Ponownie została nią Elżbieta Mossoń. Na wiceprzewodniczącą jednogłośnie wybrano Ewę Schutterly.

Jacek Bomersbach

Pierwsza sesja po wyborach samorządowych w Wiązowie. Foto: bom

Zakończenie roku szkolnego klas maturalnych w technikum w Strzelinie

Emocje, wspomnienia i podziękowania

POWIAT

Technikum w Strzelinie uroczyście pożegnało swoje klasy maturalne. Zakończenie roku szkolnego to nie tylko moment symboliczny, ale również czas pełen wzruszeń, refleksji i podsumowań.

Podczas uroczystości, która odbyła się 26 kwietnia w auli szkolnej, uczniowie, nauczyciele i zaproszeni goście wspólnie świętowali zakończenie kolejnego etapu edukacji. Jednym z najbardziej poruszających momentów było przemówienie dyrektora szkoły, Roberta Kozunia. Jego słowa były pełne mądrości, motywacji i wdzięczności wobec uczniów oraz nauczycieli za trud i wysiłek włożony w rozwój szkoły oraz jednostki. Dyrektor Kozuń podkreślił również wagę pracy zespołowej, która jest fundamentem sukcesu każdej społeczności szkolnej.

Wydarzenie było prowadzone przez uczniów, którzy z wielkim zaangażowaniem zapewnili płynny przebieg ceremonii. Ich obecność na scenie była dowodem na to, że w technikum w Strzelinie kształtuje się nie tylko umysły, ale również liderów gotowych do podejmowania wyzwań.

Nie można zapomnieć o wzruszającym momencie, kiedy uczniowie wręczali kwiaty swoim nauczycielom. To gest pełen szacunku i wdzięczności za ich trud i zaangażowanie w proces edukacyjny. Nauczyciele, widząc efekty swojej pracy, z pewnością czuli się usatysfakcjonowani.

Zakończenie roku szkolnego w technikum w Strzelinie było nie tylko momentem pożegnania, ale również okazją do świętowania osiągnięć i wspólnego spoglądania w przyszłość. Dla klas maturalnych to koniec pewnego etapu, ale zarazem początek nowych wyzwań i możliwości, które czekają na nich po drugiej stronie szkolnych drzwi.

Jakub Cerkowniak

AgroPlus | Paweł Płusa
SKUP I SPRZEDAŻ
• PSZENICY
• KUKURYDZY
• NAWOZÓW
Wykonujemy usługi rolnicze:
• ORKA
• UPRAWA
• SIEW
74 810 20 09
516 496 024
UL. KOLEJOWA 12, PRZEWORNO

NAPRAWA - SERWIS
OKIEN
MOLIŃSKI OKNA I DRZWI
NOWA SIEDZIBA/BIURO FIRMY MOLIŃSKI
Strzelin, ul. Kraszewskiego 1
Tel. 512 278 952
E-MAIL: biuro@molinski.com.pl
Ponadto OFERUJEMY:
• montaż roletek materiałowych
• montaż moskitier (ramkowych i przesuwnych)

eprasa.pl f53cfb122a

Nie będzie nagród za Ładną Fasadę

O wysokości opłat za pobyt dzieci w gminnym żłobku, wielkiej inwestycji w Muchowcu i konkursie, którego w tym roku nie będzie rozmawiali strzelińscy radni, podczas ostatniego spotkania mijającej kadencji.

STRZELIN

We wtorek, 23 kwietnia, odbyła się ostatnia nadzwyczajna sesja dotychczasowej kadencji Rady Miejskiej Strzelina. Na zakończenie radni podjęli szereg uchwał. Ustalili między innymi wysokość opłaty za pobyt dziecka w gminnym żłobku „Bajka" na kwotę 723 zł miesięcznie za 10 godzin dziennie. Każda dodatkowa godzina ma być płatna 20 zł. – *Do tej pory zawsze mieliśmy przeprowadzoną analizę finansową w sprawie ustalania wysokości opłat, takowej nie ma, mimo że będąc członkiem Komisji Edukacji, Zdrowia, Kultury i Sportu składałem wniosek o uzupełnienie, ale wniosek ten nie uzyskał większości* – mówił radny Kazimierz Kubisz. – *Jeżeli sam tytuł projektu mówi, że ustalamy wysokość opłat, to uważam, że jako rada nie możemy przejść obojętnie i przyjąć do wiadomości: mamy wyliczoną kwotę 723 zł miesięcznie, 20 zł i 11 zł... Z czego to wynika? Pytam czy jest zrobiona szczegółowa analiza podanych kosztów? Jeśli tak, proszę o jej przedstawienie* – dodał radny Kubisz.

– *Zgodnie z programem Maluch+, który jest przewidziany na lata 2022-29, pkt 4.3.6 na stronie Ministerstwa Rodziny, Pracy i Polityki Społecznej zawsze publikowany jest limit miesięcznej opłaty za pobyt dziecka w instytucji opieki* – wyjaśniła dyrektor Agata Bartulica. – *Limit miesięcznej opłaty jest ustalany dla całego kraju. […] W tym roku wynosi 1560 zł. Dotację wyliczyliśmy na 70 miejsc, bo na tyle miejsc tworzymy przedszkole. 70 dzieci otrzyma dofinansowanie z tego funduszu w kwocie 837 zł, pozostała różnica – to, o co pan radny pyta, te 723 zł – wynika właśnie z tej różnicy. To jest kwota, którą będzie dopłacał rodzic. Rodzice mogą się starać z innych dofinansowań, żeby tę kwotę oczywiście zmniejszyć* – podkreśliła dyrektor Bartulica.

– *Skąd 20 zł dodatkowo? Dla rodzica to jest godzina pracy, czyli on będzie swoją godziną pracy pokrywał koszt tego, że spóźni się po dziecko* – zauważył radny Piotr Litwin. – *To jest koszt, który pokryje tylko i wyłącznie koszt pracy opiekunki. To nie będzie żaden zarobek dla gminy* – mówiła dyrektor Zespołu Oświaty Gminnej. – *Jak to się ma, co pani dyrektor powiedziała, do szczegółowej analizy, którą powinniśmy otrzymać? Jak do tej pory otrzymywaliśmy symulację kosztów nawet jak odbieraliśmy co jakiś czas dzieciom w żłobku od 350 zł, zeszliśmy aż do 200 zł stawki na dziecko i wszystko było wyliczone. Tu podejmujemy wyzwanie, gotowe liczby są podane, a pani nam tłumaczy, że wszystko jest podzielone, dodane i odejmowane, ale na piśmie tego nie ma* – ripostował radny Kubisz.

– *Symulacje i wyliczenia, o których pan radny wspomina, dotyczyły tylko i wyłącznie jednostek niepublicznych. My w tej chwili takiej analizy nie możemy przeprowadzić, ponieważ żłobek dopiero będziemy otwierać. Żebyśmy jakąkolwiek symulację zrobili czy analizę kosztową, to musimy mieć fizyczne koszty, żebyśmy mogli mieć punkt odniesienia* – podkreśliła dyrektor Bartulica. – *Pan radny nestor Kazimierz Kubisz zadał pytanie w liczbie mnogiej. Mam nadzieję, że panu radnemu nie chodziło o pytanie w imieniu całej rady, ponieważ ja osobiście takich wyliczeń nie potrzebuję na papierze, ponieważ i na Komisji Budżetu, i dzisiaj tutaj pani dyrektor poinformowała, w jaki sposób to funkcjonuje* – zaznaczył radny Michał Wiktor Ostrowski.

– *Gmina absolutnie nie będzie zarabiać na żłobku i na tych opłatach* – dodała burmistrz Dorota Pawnuk. – *Musimy liczyć się z tym, że po przekalkulowaniu wszelkich kosztów i obowiązków wynikających z prowadzenia publicznego żłobka będziemy musieli jeszcze szukać w budżecie środków na to, żeby ten żłobek utrzymać poza kosztami, które poniosą rodzice* – zaznaczyła. – *Nigdy nie posądziłbym nikogo o to, że gmina ma zarabiać na dzieciach* – odparł radny Kubisz. Po dyskusji, uchwała większością głosów została podjęta.

Wielka inwestycja w Muchowcu

Kolejną uchwałę w sprawie uchwalenia miejscowego planu zagospodarowania przestrzennego dla części miejscowości Muchowiec przedstawiła naczelnik Magdalena Dziadzio. – *Czy w tej sprawie była zebrana opinia mieszkańców i można ją odczytać?* – pytał radny Kubisz. – *Procedura uchwalenia miejscowego planu zagospodarowania przestrzennego oczywiście była zgodna z przepisami ustawy* – podkreśliła naczelnik Dziadzio. – *Opinia z zebrania mieszkańców wsi Muchowiec nie była konieczna i wymagana, dlatego że miejscowy plan był wyłożony do publicznego wglądu i w dniu samego wyłożenia nie było żadnej osoby zainteresowanej. Została wniesiona uwaga w terminie przez panią sołtys. Macie państwo rozstrzygniecie tej uwagi. Uwaga została nieuwzględniona, ponieważ nie dotyczyła samej procedury uchwalania miejscowego planu zagospodarowania przestrzennego, bo funkcja, jaka ma być prowadzona na tych terenach, które zostały objęte umową dzierżawy z Cukrownią Strzelin, gdzie ma być przeprowadzona inwetycja, to żeby inwestycja mogła być przeprowadzona, musiała być zmiana. Dotychczasowe przeznaczenie to farma fotowoltaiczna, a tutaj chodzi o funkcję składów i magazynów* – tłumaczyła naczelnik Dziadzio.

– *Zastanawiam się, czy pan nie wiedział czy tylko udawał, że nie wie, że nie ma obowiązku przedkładania opinii rady sołeckiej do planu przestrzennego zagospodarowania?* – mówił przewodniczący Szałajko, zwracając się do radnego Kubisza. – *Nie przedstawiła pani, że zostało zebranych 97 podpisów pod tą petycją, że ludzie się nie zgadzają. Uważam, że powinno się uszanować mieszkańców* – zaznaczył radny Zbigniew Bartkiewicz. – *Podpisy zostały zbierane nie przy procedurze uchwalania miejscowego planu, ale w ubiegłym roku w marcu 2023, zanim mieszkańcy spotkali się z przedstawicielami cukrowni, a było kilka takich spotkań, i wątpliwości zostały wyjaśnione* – podkreśliła naczelnik Dziadzio. Przy sprzeciwie radnych PiS uchwała została przyjęta większością głosów.

Trzeba znaleźć pieniądze na wkład własny

Kolejna uchwała, która wywołała dłuższą dyskusję, dotyczyła zmian w budżecie gminy. Radny Piotr Litwin odniósł się do wycofania środków na konkurs Ładna Fasada. Podkreślił, że wnioski do programu można składać od 1 lipca do 31 sierpnia, więc do tej pory radni powinni wstrzymać się z takimi decyzjami. Dodał, że ewentualne zmiany w budżecie powinny być wprowadzane już przez radnych nowej kadencji. Jednocześnie podkreślił, że program Ładna Fasada sprawia, że miasto pięknieje, a wspólnoty, które decydują się na remont elewacji budynków, otrzymują nagrodę, będącą częściową rekompensatą poniesionych kosztów.

– *Budżet jest dokumentem, który musi się zmieniać w kontekście zmieniającej się sytuacji samorządów, a także w kontekście pozyskiwania nowych dochodów bądź konieczności poniesienia wydatków, które wynikają z rozstrzygniętych przetargów* – odpowiedziała burmistrz Pawnuk. Dodała, że zmiany muszą być wprowadzone w kwietniu, ponieważ pojawiły się nowe nabory i dofinansowania, na które trzeba zabezpieczyć środki własne. Wskazała m.in. budowę ścieżki rowerowej relacji Strzelin – Krzepice po dawnym nasypie kolejowym z dofinansowaniem ponad 1,3 mln zł (80% wartości zadania) oraz budowa nowego odcinka singletracka oraz remont istniejących odcinków z prawie 950 tys. zł dofinansowania.

– *Musimy w tym roku wykazać zabezpieczenie ponad 500 tys. zł, żeby podpisać umowę z marszałkiem na termomodernizację szkoły w Kuropatniku. To zadanie na prawie 4,4 mln zł. Łącznie 1 mln zł trzeba znaleźć w tym i w przyszłym budżecie. Mamy 13 mln zł dofinansowania na przedszkole. Patrząc na kosztorys, jest to kwota niewystarczająca* – dodała szefowa gminy, która jednocześnie podkreśliła, że program być może uda się reaktywować. Radny Piotr Litwin podkreślił, że jego zdaniem nie należy w tym momencie programu zawieszać. Ostatecznie radni zdecydowali o przyjęciu zmian w budżecie, a następnie o tym, że w 2024 roku nagrody w ramach konkursu Ładna Fasada nie będą przyznawane. Ostatnia sesja Rady Miejskiej Strzelina w tym składzie dobiegła końca.

Magdalena Ziółkowska

eprasa.pl f53cfb122a

Nowy wójt Przeworna już zaprzysiężony

We wtorek, 7 maja, odbyła się pierwsza sesja Rady Gminy Przeworno kadencji 2024-2029. Poprowadził ją najstarszy wśród nowo wybranych radnych – Franciszek Jurasz.

PRZEWORNO

Podczas posiedzenia odbyło się także wręczenie zaświadczenia o wyborze nowo wybranym radnym oraz ich ślubowanie. Również do ślubowania przystąpił nowy wójt Przeworna – Jarosław Taranek. Opowiedział o planach na najbliższą kadencję. Nie zabrakło też podziękowań pomiędzy nowym a ustępującym wójtem Andrzejem Łuczakiem.

Nowy wójt Przeworna Jarosław Taranek złożył ślubowanie

Ważnym punktem sesji był wybór przewodniczącego Rady Gminy Przeworno. Jedyną kandydatką na tę funkcję była Sylwia Bujak-Porębska, którą zdecydowali się poprzeć radni. W tajnym głosowaniu uzyskała czternaście głosów za i jeden głos wstrzymujący się.

Przypominamy również skład Rady Gminy Przeworno na kadencję 2024-2029: Bura Anna Bożena, Stańczuk Sylwia Katarzyna, Kubat Paweł, Bujak-Porębska Sylwia Olimpia, Tomera Józef, Konsencjusz Monika Irena, Seretny Paweł Tomasz, Szczygieł Marta, Żytnicka Małgorzata, Prewendowski Mieczysław Ignac, Jurasz Franciszek, Zacierka Beata, Kobierska Izabela, Rogotowicz Grzegorz Łukasz, Dudziak Jakub Szymon.

Przewodniczącą Rady Gminy Przeworno została Sylwia Bujak-Porębska

Marta Dorczyńska

Nowo wybrani radni złożyli ślubowanie

W pierwszej sesji uczestniczyli kierownicy jednostek gminnych, sołtysi i mieszkańcy

eprasa.pl f53cfb122a

Jeśli nie rozmawiamy z dziećmi, to one uciekają do przestrzeni infosfery i wszechobecnej rozrywkosfery

W jaki sposób z gagatka zrobić premiera?

W niedzielę, 14 kwietnia, w Gminnym Ośrodku Kultury w Przewornie, w ramach Klubu Piastowskiego „Myśląc – Polska" odbyła się prelekcja Marty Morawieckiej pt. „Patriotyzm w rodzinach".

PRZEWORNO

W poprzednim wydaniu Słowa Regionu zaprezentowaliśmy prelegentkę, którą zebranym przedstawił założyciel klubu „Myśląc – Polska" ks. dr hab. Tomasz Błaszczyk, proboszcz parafii w Przewornie. Dziś, zgodnie z zapowiedzią, publikujemy fragmenty interesującej opowieść Marty Morawieckiej o rodzinie, relacjach domowych, wyznawanych wartościach i zachowaniu brata Mateusza w latach młodości, a także kształtowaniu postaw dzieci i młodzieży.

Marta Morawiecka, siostra byłego premiera Mateusza Morawieckiego, przedstawiła wykład pt. „Patriotyzm w Rodzinach". Obok ks. dr hab. Tomasz Błaszczyk

Patriotyzm wyssali z mlekiem matki

- Na temat patriotyzmu w rodzinie nie sposób mówić, jeśli się nie sięgnie do własnych korzeni, miejsca, w którym się żyje – rozpoczęła wykład Marta Morawiecka. *- Mieliśmy szczęście urodzić się i wzrastać w rodzinie, która sprawy patriotyzmu traktowała niesłychanie priorytetowo. Potoczne określenie, że wyssaliśmy je z mlekiem matki, w naszym przypadku się sprawdza.*

- W równym stopniu zawdzięczamy nasze spojrzenie na Ojczyznę mamie, co tacie - kontynuowała prelegentka. *- Nasza mama poświęciła swoją karierę naukową (była asystentka prof. Trzebiatowskiego na Politechnice Wrocławskiej) po to, aby mieć rodzinę i dużo dzieci. Swoją łagodnością, konsekwencją i dzielnością udało się jej to zrealizować dla nas w sposób cudowny. Mamy teraz szczęście opiekować się naszą mamą i cieszyć się jej życiem, zdrowiem i mądrością. Mama bardzo mocno stawiała na rodzinę i dbała o nią. Tato był intelektem w naszym domu. Zarażał wszystkich postawą odwagi i dążenia do polepszania ładu tego świata. Na etapie naszego dzieciństwa i młodości wyrażało się to przez wolę, chęć i przekonanie do wywalczenia wolności Polsce.*

Zwykła - niezwyczajna rodzina

Marta Morawiecka opowiedziała w jakich warunkach dane im było żyć i jak przebiegało dzieciństwo. Stwierdziła, że Morawieccy byli zwykłą, chociaż niezwyczajną rodziną. *- Nasi rodzice mieli poczucie, że najważniejsze są wartości niematerialne* – mówiła dalej. *- Żyliśmy skromnie w małym mieszkaniu w poniemieckiej kamienicy na III piętrze. Było ono dwupokojowe, ciasne jak na 6-osobową rodzinę, z ciemną kuchnią, bez łazienki, a ubikacja była na korytarzu (udostępniana dla trzech mieszkań na jednym piętrze). W kuchni była kuchenka węglowa. Oczywiście, nie było ciepłej wody. Aby umyć się w ciepłej wodzie, najpierw należało ją zagrzać.*

Pani Marta wyjaśniała, że ojciec miał niesamowitą pasję poszerzania swoich horyzontów myślenia. Czytał bardzo dużo książek i czasopism. *- Wzrastaliśmy w takim przekonaniu, że w życiu są najważniejsze dwa obszary* – kontynuowała prelegentka. *- Pierwsza to przestrzeń wiary, Boga i myśli; druga to Ojczyzna i sprawy społeczne. Byliśmy pewni, że nie ma rzeczy ważniejszych. Wszyscy inni zajęci gonieniem za wygodą, pieniądzem i zaszczytami po prostu błądzą... Oczywiście, żadne z naszego rodzeństwa nie było aniołami, były różne rodzaje zakrętów i kłótni między rodzeństwem.*

Marta Morawiecka dodała, że bardzo trudno być ideowym patriotą przy jednoczesnym całkowitym odrzuceniu Pana Boga. Te dwie dziedziny się splatają i to w sposób się wspomagający. Polacy są narodem chrześcijańskim, co jest unikatowym kapitałem i to powinniśmy wykorzystywać w roli wychowawczej.

Przez mieszkanie przewalała się rzeka ludzi

Dalszą część wystąpienia prelegentka ponownie poświęciła swojej mamie. Mówiła, że bardzo się niecierpliwiła, kiedy była dłuższa przerwa pomiędzy pojawianiem się na świecie jednego a drugiego dziecka. *- Otwarcie dopominała się wobec swojego męża, że to jest nie w porządku, że Ania ma 5 lat, a jeszcze nie pojawił się kolejny potomek...* – podkreślała.

Po prelekcji był czas na pytania i dyskusję. Pierwszy głos zabrał Marek Czerwiński, były starosta strzeliński. Na zdjęciu z synem, Marcelem

Ponieważ rodzice nie przysługiwali się PRL, mimo wyższego wykształcenia mieli skromne uposażenia. Przez długi czas nie mieli samochodu. Posiadali za to bardzo duże grono znajomych i przyjaciół. *- Przez nasze mieszkanie przewalała się rzeka ludzi* – mówiła Marta Morawiecka. *- Nigdy nikt nie uprzedzał, że przyjdzie, mimo że mieliśmy telefon stacjonarny. Przyjaciele rodziców przychodzili późno i siedzieli jeszcze dłużej. Pamiętam, jak się złościłam, kiedy w kuchni świeciło się światło. Przeszkadzało mi to zasnąć. Czasami wchodziłam do kuchni, aby powiedzieć o tym. Ale wzrok mojego taty mówił sam za siebie - światło będzie się palić, bo tutaj o ważnych rzeczach się rozmawia.*

Marta Morawiecka opowiadała również o działalności opozycyjnej swoich rodziców. Wspomniała, że pozwalali dzieciom uczestniczyć w rozmowach i to była szkoła, jak należy myśleć i knuć, czyli planować działania, mogące podważać fundamenty socjalistycznej ojczyzny i dozgonnej przyjaźni polsko-radzieckiej.

W spotkaniu uczestniczyła siostra prelegentki Maria Morawiecka (na pierwszym planie) i dr Piotr Gaglik (obok)

najcięższych – kontynuowała Marta Morawiecka. *- Słuchaliśmy jako dzieci żywych świadectw naszych rodziców i dziadków, jak to było strasznie podczas II wojny światowej... Trudne czasy nas kształtowały. Dziś mamy do czynienia z diametralnie innymi warunkami. Dziś mamy kompletnie inne wyzwania jako wychowawcy. Mamy do czynienia ze stanem dosytu, czasami przesytu. Utratą poczucia rzeczy najważniejszych, gonitwą za wygodą i dobrobytem.*

W swoim wystąpieniu pani Marta mówiła o współcześnie dominującej ideologii, która mówi, że pogoń za zapewnieniem dobrego bytu wyczerpuje nasze dążenia, zamykając nasze aspiracje i perspektywy. Skupia nas tylko na sobie. Mówiła, że rozpanoszył się pogląd, iż my jesteśmy najważniejsi, a wszystko w słusznym dążeniu do zabezpieczenia swojego bytu. Poświęca się temu taką ilość czasu, że zaprzestaliśmy rozumieć, co się dzieje z naszymi dziećmi, a tymczasem ktoś nam je ukradł... Natura nie znosi próżni. Jeśli nie rozmawiamy z dziećmi, to one uciekają do treści i pseudowartości, które mają na wyciągnięcie ręki – przestrzeni infosfery i wszechobecnej rozrywkosfery.

Ze spotkania na spotkanie frekwencja podczas spotkań Klubu Piastowskiego „Myśląc – Polska" jest coraz większa

Szatan próbuje nas pozyskać dla siebie

- Wychowywaliśmy się w czasach trudnych, ale nie

dokończenie na str. 13

SKŁAD OPAŁU
JELCZ-LASKOWICE, ul. Wrocławska 10
Teren POLMOZBYTU (za stacją Lotos)
Tel. 607-566-802 • Tel. 607-566-803
PROMOCJA WIOSENNA!
DRUGA I NASTĘPNA TONA 100 ZŁ TANIEJ!
• WĘGIEL KOSTKA 26 Mj/kg -1350 zł/t max. 3% popiołu- MEGA JAKOŚĆ
• WĘGIEL ORZECH 26 Mj/kg-1290 zł/t max. 3% popiołu- MEGA JAKOŚĆ
• WĘGIEL ORZECH 24 Mj/kg - 1100 zł/t 6% popiołu
• EKOGROSZEK JARET 23 Mj/kg - 1350 zł/t (worki 30 kg)
• EKOGROSZEK KAZACH LUZEM 26 Mj/kg - 1290 zł/t max. 3% popiołu
• EKOGROSZEK KAZACH WORKOWANY 26 Mj/kg - 1440 zł/t - max. 3% popiołu
• KOKS ZDZIESZOWICE 28 Mj/kg - 2200 zł/t
• PELLET PRZEMYSŁOWY ZALECANY DO PIECA NA EKOGROSZEK - 1100 zł/t (worki 25 kg)
• PELLET DO PIECA Z PALNIKIEM NA PELLET - 1200 zł/t (worki 25 kg)
• PELLET OPTIMA A1 - 1300 zł/t (worki 15 kg)
• MIAŁ 23 Mj/kg - 750 zł/t
• DREWNO OPAŁOWE POCIĘTE W KLOCKI BRZOZA, OLCHA, SOSNA- 250 zł m3
BEZ KOLEJKI

eprasa.pl f53cfb122a

dokończenie ze str. 12

Dalsza część prelekcji była poświęcona kwestiom wychowania do wartości. - *Trzeba dzieci od małego uczulać, że świat jest najeżony złem* – mówiła prelegentka. - *To zło nam towarzyszy dzień po dniu. Szatan działa w każdym z nas, próbując nas pozyskać dla siebie...*

Na zakończenie wystąpienia pani Marta przeczytała rotę przysięgi składanej przez członków Solidarności Walczącej, założonej przez jej ojca Kornela Morawieckiego. Następnie zaprezentowała fragmenty wywiadu z Kornelem Morawieckim, jakiego udzielił jej córce, gdy była w klasie VI. Wywiad ten był przygotowany na konkurs szkolny, zatytułowany „Czy patriotyzm wyszedł z mody?".

Premier był w dzieciństwie gagatkiem

Po prelekcji był czas na pytania i dyskusję. Pierwszy głos zabrał Marek Czerwiński, były starosta strzeliński. Powiedział, że spotkał się w 2019 roku z premierem Mateuszem Morawieckim. Potwierdził, że podczas rozmowy z nim prezes rady ministrów kładł duży nacisk na wartości rodzinne i patriotyczne. Mówił, że Ojczyzna będzie mocna i będzie się rozwijała, kiedy rodzina będzie mocna, dodając przy tym, iż muszą być realizowane duże inwestycje, a wówczas Polska będzie wielka.

Obecny na sali dr Piotr Gaglik wspomniał m.in., że premier Mateusz Morawiecki był w dzieciństwie gagatkiem. - *To nie jest nic złego, kiedy pojawia się bunt przeciwko rodzicom, całemu światu* – mówił. - *Ale w jaki sposób z gagatka zrobić premiera? Jak to się dzieje?... Nie mówmy o urwisie Mateuszu, mówmy o urwiskach* (zwrócił się do obecnych na sali sióstr Marii i prelegentki Marty Morawieckiej). *Kiedy zrozumiałyście, mając tak wspaniałą, wyjątkową rodzinę, że coś trzeba zrobić od siebie, nie dla taty, nie dla mamy, ale od siebie?* - pytał.

- *W jakimś stopniu myślę, że odpowiedziałam na to pytanie* - wyjaśniała Marta Morawiecka. - *Nie chcę się powtarzać. Mamy wszyscy przekonanie, że te rzeczy są kształtowane przez rodziców, rodzinę, warunki i wyzwania stawiane przez rzeczywistość... W jednym z wywiadów Mateusz opowiadał, że gdy był małym chłopcem, to niezłą szkołę dostawał na podwórku poniemieckich kamienic. Chodziło o to, żeby tę szkołę też przetrwać i czerpać radość, że się obroniło swojego misia przed lokalnym, niebezpiecznym typem...*

Pod koniec spotkania przedstawiciel IPN dr Stanisław Bogaczewicz uhonorował nagrodą (grą edukacyjną) Marcela Czerwińskiego za udział w wykładach Klubu Piastowskiego „Myśląc – Polska.

Całej prelekcji i dyskusji można wysłuchać na stronie internetowej sloworegionu.pl oraz naszym kanale na YouTube.

Pamiątkowe zdjęcie uczestników spotkania z Martą Morawiecką

Znikąd premierzy się nie biorą...

Kolejny wykład w ramach Klubu Piastowskiego „Myśląc – Polska", 26 maja, wygłosi były konsul Węgier, obecnie pracownik Ministerstwa Spraw Zagranicznych Rządu Węgier - Adam Szesztay. - *Będzie mówił o współpracy z Kościołami i wspólnotami religijnymi w praktyce polityki zagranicznej Węgier* – poinformował na koniec spotkania ks. dr hab. Tomasz Błaszczyk, dodając, że znikąd premierzy się nie biorą, znikąd specjaliści od edukacyjnych form matematycznych się nie biorą. Tuż po tych słowach dyrektor GOK, Ewelina Jenczelewska, podziękowała Marcie Morawieckiej za wykład i wręczyła bukiet kwiatów.

Wojciech Cerkowniak

Otrzymali po 5000 zł dofinansowania

Zarządcy każdego ze strzelińskich ogrodów działkowych otrzymają 5 000 zł dofinansowania na realizację zaplanowanych zadań. Fot. UMiG Strzelin

STRZELIN

We wtorek, 30 kwietnia, w strzelińskim urzędzie podpisano umowy z zarządami pięciu lokalnych Rodzinnych Ogrodów Działkowych. Dzięki temu każdy z nich otrzyma 5 000 zł dofinansowania na realizację zaplanowanych zadań, służących tworzeniu warunków dla rozwoju tych miejsc.

W imieniu ROD „Kolejarz" umowę podpisał prezes Zarządu Franciszek Szmaj, w imieniu ROD „Przyszłość" umowę podpisał prezes Zarządu Tadeusz Kasaraba, w imieniu ROD „Tulipan" prezes Zarządu Józef Bis, w imieniu ROD „Wspólnota" prezes Zarządu Janusz Łuczyński a w imieniu ROD „Wyzwolenie" prezes Zarządu Mateusz Rączka oraz wiceprezes Zarządu Bożena Niżyńska.

UMIG/IW

eprasa.pl f53cfb122a

Nowi radni i wójt złożyli ślubowanie

W poniedziałek, 6 maja, odbyła się pierwsza sesja nowej kadencji radnych na lata 2024-2029 w gminie Borów. Obrady rozpoczął Jan Przyszlak, najstarszy radny wśród zgromadzonych.

BORÓW

Nowo wybrani radni odebrali zaświadczenia o wyborze na radnego, a następnie przystąpili kolejno do ślubowania. Zaświadczenie

Wójt gminy Borów Waldemar Grochowski złożył ślubowanie

o wyborze na stanowisko wójta gminy Borów odebrał Waldemar Grochowski, który również złożył ślubowanie

Radni przyjęli zaświadczenie o wyborze

W sesji uczestniczyli sołtysi, pracownicy gminnych placówek oraz mieszkańcy gminy Borów

Przewodniczącym Rady Gminy Borów został Maciej Bagiński

i żadnego głosu przeciw. Warto dodać, że w obradach uczestniczyło czternastu na piętnastu radnych.

Przypominamy również skład nowej rady gminy Borów na kadencję 2024-2029: Bagiński Maciej, Budna Anna Maria, Chaberski Krzysztof Józef, Chorążewska Krystyna Małgorzata, Chrzan Barbara Justyna, Górniak Ryszard, Kosińska Grażyna Elżbieta, Lechowski Wiesław, Morawiecka Jolanta Bogusława, Muszyńska Anna Aleksandra, Muszyńska Katarzyna Barbara, Olanin Justyna Monika, Orzeszek-Kamińska Anna Barbara, Przyszlak Jan, Zacharow Tomasz Maciej.

Marta Dorczyńska

Nowo wybrani radni wypowiedzieli „Ślubuję..."

i podziękował za głosy i zaufanie. Przedstawił również plany i inwestycje, które niedługo zostaną zrealizowane.

Podczas sesji zdecydowano również, kto obejmie stanowisko przewodniczącego rady. Jedynym chętnym kandydatem okazał się radny Maciej Bagiński. Otrzymał on czternaście głosów za

Wrażenia maturzystów po języku polskim

POWIAT

Po pierwszym dniu tegorocznej matury, absolwenci szkół średnich podzielili się swoimi wrażeniami. Sonda przeprowadzona tuż po maturze z j. polskiego pokazała, że wielu uczniów było pozytywnie zaskoczonych poziomem trudności zadań.

- *Wszystko poszło dobrze, a nawet lepiej niż się spodziewałem* - mówi Jakub Grześkowiak. - *Tematy były banalnie proste, miałem wręcz problem który z nich wybrać. Nawet próbne egzaminy były dużo trudniejsze* - kontynuuje maturzysta.

Karol Dąbrowski dodaje: - *Zadania z języka polskiego były naprawdę łatwe. Tematy dotyczyły literatury i historii, ale język był prosty, co mnie zaskoczyło. Odwołałem się do Makbeta i Antygony oraz buntu człowieka, więc myślę, że powinno być dobrze.*

Jednak nie wszyscy oceniają tak dobrze ten egzamin. - *Miałem pewne trudności z częścią historyczno-literacką* - mówi kolejny z maturzystów. - *Nieco brakowało mi przeczytanych lektur, co mogło mieć wpływ na moje odpowiedzi. Ale ogólnie zadania były znośne.*

Jak maturzyści oceniają część, gdzie musieli napisać wypracowanie? - *Poszło naprawdę fajne* - mówi jeden z nich. - *Temat był ciekawy, co mnie bardzo zaskoczyło. Mam nadzieję, że będzie zaliczone.*

Ogólnie rzecz biorąc, maturzyści po tegorocznej maturze z j. polskiego wydają się być pełni optymizmu, co do swoich wyników. Mimo pewnych trudności i niedociągnięć, większość z nich uważa, że egzaminy były odpowiednio dobrane i że byli do nich dobrze przygotowani.

Teraz pozostaje im tylko czekać na wyniki.

(JC)

Od lewej: Kacper Dąbrowski, Stanisław Piętoń, Karol Dąbrowski i Jakub Grześkowiak

eprasa.pl f53cfb122a

10 maja - 16 maja 2024

Treść programu i foto dzięki uprzejmości: Prasowej Agencji Telewizyjnej, Polsatu, TVP1, TVP2, TVN, TV4, TVN7, TV Puls, TV Trwam, TVP Kultura
INFORMUJEMY, ŻE REDAKCJA NIE PONOSI ODPOWIEDZIALNOŚCI ZA ZMIANY W PROGRAMACH TV
Wydawca: Dodatek sp. z o.o., ul. Wiatrakowa 11/3, 85-115 Bydgoszcz, tel. 516-018-821, e-mail: iwona@magraf.pl. Redaktor naczelny: Sławomir Grzmiel
ISSN 1643-2460 • Skład komputerowy: Magraf sp.j.

Piątek

20:00 TVP KULTURA

Niebiańskie dni

Dramat obyczajowy, USA, 1978

Jest rok 1916. Bill (Richard Gere), pracownik stalowni w Chicago, po kłótni z szefem ucieka do Teksasu. Wraz z nim jadą jego młodsza siostra Linda i narzeczona Abby. Cała trójka rozpoczyna pracę na plantacji bogatego, ale bardzo chorego farmera. Ten myśląc, że Abby to siostra Billa, zakochuje się w niej i proponuje małżeństwo. Widząc w tej propozycji szansę ucieczki od ubóstwa, Bill namawia narzeczoną, żeby wyszła za farmera. Okazuje się jednak, że małżeństwo posiada siłę uzdrawiania, a farmer więcej uroku, niż Bill przewidywał.

INNE DATY EMISJI: SOBOTA, 23:10

Sobota

22:10 POLSAT

Bad Boys

Komedia sensacyjna, USA, 1995

Detektywi Marcus Burnett (Martin Lawrence) i Mike Lowrey (Will Smith) z wydziału antynarkotykowego w Miami mają 3 dni na odnalezienie heroiny, która została skradziona z ich posterunku. Jedyną osobą, która może im pomóc, jest piękna Julie Matt, która potrafi zidentyfikować szefa gangu. Śmiertelnie przerażona dziewczyna chce rozmawiać tylko z Lowreyem. Ponieważ Mike jest nieobecny, komisarz wysyła na spotkanie Burnetta. Od tej pory Marcus, spokojny mąż i ojciec, wciela się w postać swojego partnera Mike'a - bogatego playboya, co wywołuje wiele przezabawnych sytuacji.

Niedziela

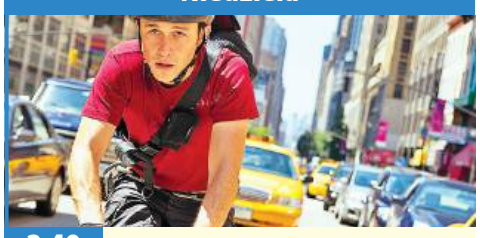

2:40 POLSAT

Bez hamulców

Thriller, akcja, USA, 2012

Wilee (Joseph Gordon-Levitt) należy do elity rowerowych kurierów w Nowym Jorku. Chłopak całymi dniami zmaga się z czasem i na ostrym kole, rowerze bez przerzutek i hamulców, dostarcza przesyłki niecierpliwym klientom. Pewnego dnia Wilee otrzymuje bardzo ważne zlecenie. Jego zadaniem jest przekazanie w godzinach szczytu pewnej koperty. Niestety, jej przejęciem zainteresowany jest skorumpowany policjant Bobby Monday (Michael Shannon), który rusza w pościg za chłopakiem. Czy kurier zdoła wygrać z czasem, dostarczyć przesyłkę i ocalić swoje życie?

Poniedziałek

20:00 TVP KULTURA

Milczenie owiec

Thriller, USA, 1990

Clarice Sterling, zdolna studentka waszyngtońskiej akademii, zostaje włączona do śledztwa w sprawie psychopatycznego mordercy kobiet, Buffalo Billa. Clarice otrzymuje zadanie nawiązania kontaktu z innym wielokrotnym mordercą, doktorem Hannibalem Lecterem. Dziewczyna ma nakłonić siedzącego w więzieniu Lectera, by naprowadził FBI na ślad Buffalo Billa, gdyż tylko człowiek mający na sumieniu podobne zbrodnie, w dodatku dysponujący psychiatryczną wiedzą i intuicją, może odgadnąć tajemnicę poszukiwanego mordercy.

INNE DATY EMISJI: WTOREK, GODZ. 1:55

Wtorek

20:00 TVP KULTURA

Portret

Teatr Telewizji, 1990

„Dzieją się różne tragedie, ale nic z nich nie wynika. Co pewnie jest istotą tragedii" - mówi jeden z aforyzmów Sławomira Mrożka. „Portret" rozwija tę myśl. Czyni to tym pełniej, że m.in. poprzez częste odwołania do polskiej tradycji literackiej. Są w Mrożkowym dramacie parafrazy „Dziadów", aluzje do „Kordiana", nawiązania do Gombrowicza, a nawet cytat z „Ducha dziejów" Miłosza. Kazimierz Dejmek, reżyser przedstawienia, do tropów literackich dodał teatralne: sceny z „Dziadów" Swinarskiego.

Środa

20:00 TVN 7

Zawód: szpieg

Sensacyjny, USA, Wielka Brytania, 2001

Rok 1991, Langley w stanie Virginia. Do znajdującej się tu siedziby sztabu CIA dociera wiadomość o tym, że jeden z agentów, Tom Bishop (Brad Pitt) został aresztowany w Chinach i jako szpieg zostanie stracony w ciągu 24 godzin. Ze względu na napięte stosunki dyplomatyczne z Chinami, agencja postanawia nie ingerować i poświęcić życie pechowego agenta. Mentor i przyjaciel Bishopa, Nathan Muir (Robert Redford), postanawia ratować go na własną rękę.

Czwartek

21:05 TVP KULTURA

Kwiat wiśni i czerwona fasola

Dramat, Japonia, Francja, 2015

Sentaro (Masatoshi Nagase) prowadzi małą piekarnię, w której serwuje dorayaki - japoński deser składający się z naleśników przekładanych słodką pastą z czerwonej fasoli („an"). Sentaro szuka kogoś do pomocy w kuchni, jednak gdy zgłasza się starsza pani, Tokue (Kirin Kiki), niechętnie przyjmuje ją do pracy. Tokue szybko udowadnia, że jej ręce potrafią czynić cuda, gdy chodzi o przygotowywanie „an". Dzięki jej sekretnej recepturze mały biznes wkrótce rozkwita... Z czasem, Sentaro i Tokue otwierają przed sobą swoje serca i odsłaniają stare rany.

PIĄTEK • 10 maja

TVP 1

04:50 Klan - telenowela TVP
05:20 Dziedzictwo - serial, Turcja
06:05 Złoty chłopak - serial obycz.
07:00 Transmisja Mszy Świętej
07:30 Agape Blisko Ciebie - mag.
08:00 Wydział kryminalny Kitzbühel - serial krym.
08:50 Ranczo - serial obycz., Polska, 2012
09:40 Komisarz Alex - serial krym.
10:40 Ojciec Mateusz - serial
11:35 Okrasa łamie przepisy - magazyn kulinarny
12:10 Agrobiznes
12:30 Agropogoda - magazyn
12:35 Magazyn Rolniczy
12:55 Nieposkromione Wielkie Jeziora - dok., Kan., Niemcy, 2022
14:00 Złoty chłopak - serial obycz.
14:55 Jaka to melodia? - teleturniej muzyczny

15:35 Gra słów. Krzyżówka
16:05 Dziedzictwo - serial, Turcja
17:00 Teleexpress; Pogoda
17:20 Jaka to melodia?
17:55 Klan - telenowela TVP
18:25 Leśniczówka - serial obycz.
19:00 Jeden z dziesięciu - telet.
19:30 Program inform. 19.30
19:55 Pytanie dnia
20:05 Pogoda; Sport
20:15 Reporterzy - magazyn
20:35 Sami swoi - kom., Polska, 1967
22:10 Matylda - serial kostium.
23:05 Strażnik pokoju - sens., USA, 1997
00:55 Morderstwa w Blois - dram., Franc., 2021
02:45 Zlecenie - fab., USA, Meksyk, 2017
04:25 Yul Brynner. Wspaniały - dok., Franc., 2020

TVP 2

04:25 Na dobre i na złe - serial
05:30 M jak miłość - serial, Polska, 2021
06:20 Anna Dymna - spotkajmy się
06:55 Rodzinka.pl - serial komediowy
07:30 Pytanie na śniadanie - w tym Pogoda Flesz - magazyn poranny
11:15 Operacja zdrowie - magazyn medyczny
11:50 Dla niesłyszących - Barwy szczęścia - serial obycz., 2024
12:30 Koło fortuny - teleturniej
13:15 Akacjowa 38 - serial kostiumowy, 2016
14:05 Va Banque - teleturniej
14:35 Na sygnale - serial fabularyzowany
15:05 Górscy ratownicy - serial obyczajowy, Niemcy, 2023
16:00 Koło fortuny - teleturniej

16:35 Familiada - teleturniej
17:15 Zakazany owoc - serial obyczajowy, Turcja, 2020
18:05 Va Banque - teleturniej
18:45 Akacjowa 38 - serial kostiumowy, 2016
19:35 Barwy szczęścia - serial obycz., 2024
20:50 Elektryczne gitary na dobry wieczór - widowisko muzyczne
21:55 To jest grane - magazyn muzyczny
22:30 Panorama
23:10 Kino relaks - Po prostu przyjaźń - komedia obyczajowa, Polska, 2016
01:30 Ostateczne poświęcenie - dram. wojenny, USA, 2019
03:40 Moja super eksdziewczyna - kom., USA, 2006

TVN

05:40 Uwaga! - program interw.
05:55 Ukryta prawda - program obyczajowy
06:50 Kuchenne rewolucje - program kulinarno-rozrywkowy
07:45 Dzień Dobry TVN - magazyn śniadaniowy
11:30 Kuchenne rewolucje - program kulinarno-rozrywkowy
12:35 Ukryta prawda - program obyczajowy
14:40 Detektywi - program krym.
15:45 Doradca smaku - program kulinarny
15:50 Kuchenne rewolucje - program kulinarno-rozrywkowy
16:55 Ukryta prawda - program obyczajowy
18:00 Detektywi - program krym.
19:00 Fakty
19:30 Sport; Pogoda
19:50 Uwaga! - program interw.

20:00 Shrek Trzeci - kom., USA, 2007
21:55 Król Artur: Legenda miecza - przyg., USA, WIk. Bryt., 2017
00:35 Kuba Wojewódzki - talk-show
01:50 Dowody zbrodni - serial krym., USA
02:40 Szpital - program obyczajowy
03:25 Uwaga! - program interwencyjny
03:40 Nauka jazdy - reality show
04:05 Recepta na stary dom - program edukacyjny
04:25 Jak to jest zrobione? - serial popularnonaukowy, Kanada
04:55 Kto was tak urządził - program poradnikowy

POLSAT

06:00 Nowy dzień z Polsat News
08:40 Malanowski i Partnerzy - serial kryminalny
09:40 Sekrety rodziny - program obyczajowy
10:40 Dlaczego ja? - serial paradokumentalny
11:40 Gliniarze - serial paradokumentalny
12:50 Wydarzenia - program informacyjny
13:20 Interwencja - magazyn reporterów
13:40 Trudne sprawy - program obyczajowy
14:40 Dlaczego ja? - serial paradokumentalny
15:50 Wydarzenia - program informacyjny
16:10 Pogoda
16:15 Interwencja - magazyn reporterów
16:30 Na ratunek 112 - serial obyczajowy
17:00 Gliniarze - serial paradokumentalny

18:00 Pierwsza miłość - serial obyczajowy
18:50 Wydarzenia - program informacyjny
19:25 Gość Wydarzeń - rozmowa dnia
19:45 Sport; Pogoda
20:05 Twoja Twarz Brzmi Znajomo - program muzyczno-rozrywkowy
22:10 Bracia - serial obyczajowy
23:10 Szybcy i wściekli: Hobbs i Shaw - akcja, USA, Jap., 2019
02:10 W stronę słońca - thriller, akcja, USA, 2005
04:20 SuperLudzie - serial o osobach z niepełnosprawnościami Extra
04:40 Disco Gramy - program muzyczny
05:25 Telezakupy TV Okazje

TVP Kultura

08:00 Muzyczne poranki
08:35 Muzeum Stanisława Wyspiańskiego w Krakowie - reportaż
09:05 Jan Serce - serial, Polska, 1981
10:25 Alicja w miastach - dramat, Niemcy, 1974
12:25 Słowobranie - magazyn
13:05 Legendy opery - Jessye Norman - dok., WIk. Bryt., 2018
14:05 Kruchy świat. Majoliki z Nieborowa - reportaż, 2022
14:35 Dama Kameliowa - melodramat, Polska, 1994
16:35 31 lat Makabry i Współczucia - widowisko, 1996
18:45 Reżyserzy - J Lee Thompson - dok., WIk. Bryt., 2018
19:40 Portrety - Irena Poniatowska - reportaż, 2021

20:00 Wieczór kinomana - Niebiańskie dni - dramat obycz., USA, 1978. Bill (Richard Gere), pracownik stalowni, po kłótni z szefem ucieka do Teksasu. Wraz z nim jadą jego młodsza siostra Linda i narzeczona Abby. Cała trójka rozpoczyna pracę na plantacji... ●
21:50 Hala odlotów - talk-show
22:55 07 zgłoś się - serial krym., Polska, 1981
00:10 Belle - anim., Jap., 2021
02:25 Noc krótkich filmów - Jestem tutaj - anim., Polska, 2020
02:55 Kino nocne - Egoiści - dram., Polska, 2000
04:55 Portrety - Irena Poniatowska - reportaż
05:30 Afisz kulturalny ekstra

TV Puls

06:00 Nash Bridges - Carlos Casas to przestępca, który zajmuje się praniem brudnych pieniędzy. Nash i Joe liczą na to, że zgodzi się on zeznawać w sądzie.
08:00 Kobra - oddział specjalny - serial kryminalny
10:00 Zbuntowany anioł - serial obyczajowy
12:00 Miasteczka. Nie ufaj nikomu - Radek i Monika mają 17-letnią córkę Gabrysię. Do tej pory była świetną uczennicą i grzeczną dziewczynką, ale ostatnio szaleje.
14:00 Lombard. Życie pod zastaw - paradokument fabularny
16:00 Miasteczka. Nie ufaj nikomu - serial paradokumentalny
17:00 Lombard. Życie pod zastaw - paradokument

20:00 Czas porachunków - akcja, USA, 2022. Connor Connolly zostaje zmuszony do zapłaty 2 milionów dolarów porywaczom swojej ciężarnej żony. Rozpoczyna się nierówny wyścig z czasem.
22:05 W złym miejscu - akcja, USA, 2022. Frank, były szef policji, pracuje obecnie jako ochroniarz. Już podczas pierwszego dnia stał się świadkiem morderstwa. To początek jego problemów...
00:05 Skazany - akcja, USA, 2017
02:25 Menu na miarę - program kulinarny
03:00 Szalone fabryki polskiej muzyki!
04:00 Menu na miarę
05:00 Dyżur - serial medyczny

TVN 7

05:15 Szkoła - Amanda Kornacka prowadzi vloga modowego. Z jej działalności internetowej śmieje się Marika, która nie lubi nastolatki.
07:10 Szpital - program obycz.
08:10 Ukryta prawda - program obyczajowy
11:20 W-11 Wydział Śledczy - program kryminalny
12:45 Szpital - W szpitalu przebywa para 19-latków, którzy spodziewają się dziecka. Podczas imprezy w ich mieszkaniu chłopak zranił się w rękę. Pacjent i jego dziewczyna nie przejmują się ciążą...
13:50 Sąd rodzinny - program sądowy
14:50 Sędzia Anna Maria Wesołowska - serial sądowy
16:55 Zagadki losu - program obyczajowy

17:55 Szpital - Pacjentką dr Roberta Szewczyka jest 5-latka, która zatruła się toksyną ze śluzu ropuchy.
18:55 Ukryta prawda
20:00 Wciąż ją kocham - obycz., USA, 2010. Młody komandos podczas pobytu na przepustce zakochuje się z wzajemnością w pełnej ideałów dziewczynie.
22:25 Saga Zmierzch: Przed świtem Część I - horror, USA, 2011
00:50 Zabójcza broń - sens., USA, 1987
02:55 Hotel Paradise - reality show
03:45 Medium z Long Island - paradokument
04:10 Druga strona medalu - talk-show

TV 4

06:00 Łowcy skarbów. Kto da więcej **08:00** Bogaty Dom - Biedny Dom - program paradok. **09:00** Dlaczego ja? - serial paradokumentalny **11:00** Trudne sprawy - program obyczajowy **13:00** Policjantki i Policjanci - serial paradokumentalny **14:00** Gliniarze - serial paradokumentalny **15:00** Na ratunek 112 - serial obyczajowy **16:00** Policjantki i Policjanci - serial paradok. **18:00** Łowcy Skarbów. Kto da więcej **19:00** Policjantki i Policjanci - serial paradok. **20:00** Sprawiedliwi - Wydział Kryminalny - serial policyjny **23:00** American Pie: Księga miłości - kom., USA, 2009 **01:00** Love Island. Wyspa miłości - reality show **03:25** Disco Polo Life **04:25** Top 10 - Lista Przebojów **05:30** Telezakupy TV Okazje

TV Trwam

09:00 Głos Polski **09:10** Z wędką nad wodę **09:45** Jestem Mamą **10:00** Oratorium o Niepokalanym Poczęciu NMP **11:00** Uroczystość NMP Królowej Polski **13:10** Misjonarz **14:05** Maryja Królowa Polskiego Narodu **14:30** Drzwi do lasu **14:55** Słowo życia **15:00** Modlitwa do Bożego Miłosierdzia **15:20** Mocni w Wierze **15:50** Ma się rozumieć **16:00** Inf. dnia **16:10** Siódmy Sakrament **16:35** Prosto o gosp. **17:00** Orędowniczka w codzienności **17:30** Geopolityka **17:55** Poczet Wielkich Polaków **18:00** Regina Coeli **18:05** Inf. dnia **18:15** Westerplatte Młodych **19:00** Warto zauważyć... **19:30** Brat Franciszek **20:00** Inf. dnia **20:20** Różaniec **20:50** Myśląc Ojczyzna **21:00** Apel Jasnog. **21:20** Inf. dnia **21:40** Pod Twoją Obronę **22:45** Przegląd Tyg. „Niedziela" **22:50** Nie bój się, Ja jestem z tobą **23:25** Regał

eprasa.pl f53cfb122a

SOBOTA • 11 maja

TVP 1

05:30 Balans bieli - magazyn
06:05 Szatan z siódmej klasy - serial, 2006
07:00 Transmisja Mszy Świętej
07:40 Rok w ogrodzie
08:05 Rok w ogrodzie Extra - magazyn
08:20 Pełnosprawni - magazyn dla niepełnosprawnych
08:50 Koloseum - klejnot Cesarstwa Rzymskiego - dok., Franc., 2021
10:00 Ranczo - serial obycz., Polska, 2012
10:55 Komisarz Alex - serial krym.
11:55 Ojciec Mateusz - serial
12:50 Gwiazdy w południe - Rudzielec z Wyoming - western, USA, 1953
14:25 Okrasa łamie przepisy - magazyn kulinarny
15:00 Miłość i medycyna - serial obyczajowy, Dania, 2018

15:55 Sanatorium miłości - reality show
17:00 Teleexpress
17:20 Pogoda
17:35 Ojciec Mateusz - serial
18:25 Kulisy serialu Ojciec Mateusz - felieton
18:40 Jaka to melodia? - teleturniej muzyczny
19:30 Program informacyjny 19.30
20:05 Pogoda
20:10 Sport
20:20 Program rozrywkowy
21:00 68. Konkurs Piosenki Eurowizji - finał, Malmö - koncert, Szwecja, 2024
01:10 Sami swoi - kom., Polska, 1967
02:50 Film fabularny
04:20 Jaka to melodia? - teleturniej muzyczny

TVP 2

05:25 Dla niesłyszących - Barwy szczęścia - serial obyczajowy, Polska, 2024
06:35 Dla niesłyszących - M jak miłość - serial obyczajowy, Polska, 2024
07:30 Pytanie na śniadanie - w tym Pogoda Flesz - magazyn poranny
11:30 To jest grane - magazyn muzyczny
12:05 Najważniejszy mecz - obyczajowy, Islandia, 2018
14:00 Familiada - teleturniej
14:35 Koło fortuny - teleturniej
15:15 Szansa na sukces. Opole 2024 - widowisko muzyczne
16:20 Na dobre i na złe - serial obyczajowy
17:25 no... wiadomo - magazyn
17:55 Słowo na niedzielę
18:10 Va Banque - teleturniej

18:45 Akacjowa 38 - serial kostiumowy, 2016
19:40 Ja to mam szczęście! - ulubione skecze
20:00 Kto nas wzywa - 70 lat GOPR - koncert, 2024
21:05 Postaw na milion - teleturniej
22:10 Panorama
22:45 Królowe przekrętu - kom., USA, 2022. Planując drobny przekręt z kuponami, przyjaciółki Connie i JoJo nie spodziewają się, że ten wybryk może zamienić się w biznes wart 40 milionów dolarów.
00:45 Greta - fab., USA, 2018
02:35 Duże zwierzę - obycz., Polska, 2000
04:00 Rodzinka.pl - serial kom.

TVN

05:35 Uwaga! - program interw.
05:50 Nastolatki rządzą... kasą
06:45 Kuchenne rewolucje - program kulinarno-rozrywkowy
07:45 Dzień Dobry TVN - magazyn śniadaniowy
11:20 Na Wspólnej Omnibus - serial obyczajowy, Polska
13:15 Niezwykłe Stany Prokopa - program podróżniczo-rozrywkowy
13:50 Rozumiemy się bez słów - obycz., Franc., Belgia, 2014
16:05 Shrek Trzeci - kom., USA, 2007
17:55 Kuchenne rewolucje - program kulinarno-rozrywkowy
18:55 Raport Speedway Grand Prix - extra - sport
19:00 Fakty
19:25 Sport; Raport Speedway Grand Prix
19:35 Pogoda

19:45 Uwaga! - program interwencyjny
20:00 Mam talent - program muzyczno-rozrywkowy
22:20 Dwa tygodnie na miłość - kom., USA, 2002. Milioner George często zatrudnia jako radców prawnych piękne kobiety, których wiedza prawnicza pozostawia wiele do życzenia...
00:25 Wizyta - horror, USA, 2015
02:25 Szpital - program obycz.
03:20 Uwaga! - program interwencyjny
03:35 Nauka jazdy - reality show
04:05 Recepta na stary dom - program edukacyjny
04:30 Jak to jest zrobione? - serial popularnonaukowy
05:00 Kto was tak urządził - program poradnikowy

POLSAT

06:00 Nowy dzień z Polsat News
08:25 Fałszywa dwunastka 2 - familijny, komedia, USA, Kan., 2005. Wymarzony odpoczynek rodziny Bakerów przeradza się w obłąkane współzawodnictwo z rodziną starego rywala - Jimmy'ego Murtaugha.
10:10 Ewa gotuje - program kulinarny
10:40 Nasz Nowy Dom - program rozrywkowy
11:40 Gliniarze - serial paradokumentalny
15:40 Dagmara szuka męża - serial obyczajowy
16:45 Więzienie
17:45 Chłopaki do wzięcia - serial paradokumentalny
18:50 Wydarzenia - program informacyjny
19:15 Prezydenci i Premierzy - rozmowy J. Gugały
19:45 Sport; Pogoda

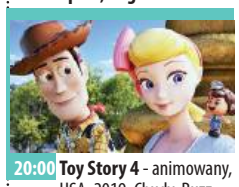

20:00 Toy Story 4 - animowany, USA, 2019. Chudy, Buzz i reszta bandy wyruszają na wycieczkę z Bonnie i Sztućkiem - jej nową, własnoręcznie wykonaną zabawką. Niewinne wygłupy Sztućka zmieniają podróż w szaloną przygodę.
22:10 Bad Boys - kom. sens., USA, 1995. Detektywi Marcus Burnett i Mike Lowrey mają 3 dni na odnalezienie heroiny wartej sto milionów dolarów, która została skradziona z ich posterunku. ●
00:55 Maska Zorro - przyg., USA, 1998
03:45 Świat według kiepskich
04:45 Disco Gramy - program muzyczny

TVP Kultura

08:00 Zbigniew Wodecki i jego goście- magazyn
09:00 Tamte lata, tamte dni - Izabela Trojanowska - magazyn
09:40 Serialowa nostalgia - Kariera Nikodema Dyzmy - serial, 1979
10:50 Antonin Dvorak - IX Symfonia e-moll „Z Nowego Świata" op. 95 - koncert, 2023
11:55 Dokument tygodnia - Tintoretto. Człowiek, który zabił malarstwo - dok., Włochy, Niemcy, 2019
13:00 Słowobranie - magazyn
13:45 Jańcio Wodnik - obycz., Polska, 1993
15:40 Dzisiejsze czasy - fab., USA, 1936
17:20 Człowiek z wysokiego zamku - dok., Polska, 2021
17:55 Retro kino - Niech żyje taniec - fab., USA, 1950

20:00 Bilet do kina - Wojna o prąd - fab., USA, 2017. Opowieść rywalizacji Amerykanina Thomasa Edisona i pochodzącego z dzisiejszej Chorwacji Nikoli Tesli o to, który system elektryczny zrewolucjonizuje świat.
22:00 Marek Biliński - Życie jest muzyką - dokument, Polska, 2023
23:10 Niebiańskie dni - dramat obycz., USA, 1978 ●
00:55 Hala odlotów - talk-show
02:05 Piano - dok., Polska, 2015
03:00 Picasso, metamorfozy od błękitu po różowy - dokument, Franc., 2018
04:10 Teledyski
05:15 Podróże z historią - Kruchy skarb - dokument, Polska, 2017

TV Puls

06:00 Taki jest świat - przegląd wydarzeń z całego globu, wiadomości polityczne i gospodarcze
07:00 Miasteczka. Nie ufaj nikomu - Pewnego wieczoru Anika, 28-letnia urzędniczka, wychodzi na imprezę urodzinową koleżanki. Marek, jej mąż, martwi się o nią, bo dopiero co uporała się z ciężkim zapaleniem płuc. Kilka godzin później odbiera telefon od zapłakanej żony
10:00 Lombard. Życie pod zastaw - Adam Stępniak to 40-letni wojskowy, wielokrotny uczestnik misji w Iraku i Afganistanie, który cierpi na zespół stresu pourazowego. Mężczyzna po powrocie do domu śpi w przedpokoju na podłodze z bronią pod poduszką...

20:00 Braven - akcja, Kan., 2017. W chatce Joe Bravena (Jason Momoa), drwala mieszkającego wraz z rodziną przy granicy amerykańsko-kanadyjskiej, przemytnicy ukrywają swój towar. Rozpoczyna się walka na śmierć i życie.
22:00 Niezniszczalni 2 - akcja, USA, Niemcy, 2012. Mr. Church znów zwołuje najbardziej zabójczą ekipę najemników na świecie...
00:00 Krocząc wśród cieni - akcja, USA, 2014
02:15 Dyżur - serial medyczny
03:00 Taki jest świat - przegląd wydarzeń z całego globu.
03:55 Szalone fabryki polskiej muzyki!
05:00 Dyżur - serial medyczny

TVN 7

05:00 Szkoła - Gimnazjaliści Bartosz Słupecki i Hubert Leśniewski są przyjaciółmi, jednak wszystko zmienia się z powodu...
06:00 Wiza na miłość - serial paradokumentalny
06:55 Bugs Bunny Builders - animacja
07:45 Alvin i wiewiórki - przyg., USA, 2007
09:40 Ukryta prawda - program obyczajowy
13:50 Detektywi - 40-latka podejrzewa, że opiekunka jej dziecka została napadnięta i prosi o pomoc detektywów. Anna Potaczek i Maciej Dębosz rozpoczynają poszukiwania dziewczyny. Trop prowadzi do lidera zespołu...
14:50 Młodość na zamówienie - program lifestylowy
15:25 Znów mam 17 lat - komedia, USA, 2009

17:40 Pacific Rim: Rebelia - film, USA, WIk. Bryt., Chiny, Jap., 2018. Jake Pentecost, niegdyś obiecujący pilot bojowych robotów Jaeger, musi zjednoczyć siły z siostrą, aby ponownie ocalić Ziemię przed zagładą.
20:00 Saga Zmierzch: Przed świtem Część II - horror, USA, 2012
22:30 Poszukiwany - sens., USA, 1997
00:35 Adrenalina - sens., USA, 2006
02:15 Mój sąsiad morderca - serial kryminalny
03:05 Nagi instynkt przetrwania
03:55 Druga strona medalu - talk-show

TV 4

06:00 Łowcy skarbów. Kto da więcej **07:00** Galileo - ciekawostki popularnonaukowe **11:00** #JesteśmyDlaDzieci **11:30** Ewa gotuje - program kulinarny **12:00** Ninja Warrior Polska - program rozrywkowy **13:55** Twoja Twarz Brzmi Znajomo - program muzyczno-rozrywkowy **16:00** 13 posterunek 2 - serial komediowy **18:00** Policjantki i Policjanci - serial paradokumentalny **21:00** Sprawiedliwi - Wydział Kryminalny - serial policyjny **00:05** 13 posterunek 2 - serial komediowy **02:00** STOP Drogówka - serial policyjny **03:05** Interwencja - magazyn reporterów **03:25** Disco Polo Life - magazyn muzyczny **04:25** Top 10 - Lista Przebojów **05:30** Telezakupy TV Okazje

TV Trwam

09:00 Anioł Dobroci **10:00** Inf. dnia **10:15** Retrospekcja **10:35** Słowo życia **10:40** Kalina **11:00** Kropelka radości **12:00** Regina Coeli **12:03** Inf. dnia **12:20** Warto zauważyć... **12:50** Siódmy Sakrament **13:20** Ocalić od zapomnienia **13:30** Msza św. **14:30** Przegląd Tyg. „Niedziela" **14:35** Słowo życia **14:40** Św. na każdy dzień **14:45** Jak wygrać małżeństwo? **15:00** Polskie dziedzictwo **15:30** Wierzę w Boga **15:50** Krótka Historia Zbawienia - Bóg spotyka się z człowiekiem **16:00** Inf. dnia **16:10** Historia PL **17:00** Z Parlamentu Europ. **17:30** Nowa Ewangelizacja **17:55** Poczet WIk. Polaków **18:00** Regina Coeli **18:05** Inf. dnia **18:15** W naszej Rodzinie **19:25** Św. na każdy dzień **19:30** Manna z Nieba **19:45** Modlitwa z udziałem dzieci **20:00** Inf. dnia **20:20** Różaniec **20:50** Myśląc Ojczyzna **21:00** Apel Jasnog. **21:20** Inf. dnia

NIEDZIELA • 12 maja

TVP 1

05:30 Sprawa dla reportera
06:20 Słownik polsko@polski - talk-show prof. Jana Miodka
06:55 Słowo na niedzielę
07:00 Transmisja Mszy Świętej
08:00 Tydzień
08:30 Zakochaj się w Polsce - magazyn
09:05 Cafe pod Minogą - kom., Polska, 1959
10:50 Janosik - serial przyg. - serial, 1973
11:55 Między ziemią a niebem
12:00 Regina Coeli, Watykan
12:15 Między ziemią a niebem
12:50 Misja Brazylia - Jak w domu - rep.
13:10 BBC w Jedynce - Zielona Planeta - dok., WIk. Bryt., 2021
14:15 Sanditon - serial, WIk. Bryt., 2022
15:15 Dom - serial, 1996

17:00 Teleexpress
17:20 Pogoda
17:35 Komisarz Alex - serial krym.
18:40 Jaka to melodia? - teleturniej muzyczny
19:30 Program inform. 19.30
20:05 Pogoda; Sport
20:20 Matylda - serial kostiumowy, 2024
21:20 Sanatorium miłości - reality show
22:10 Sanatorium miłości. Kulisy programu - felieton
22:20 Magazyn Ekspresu Reporterów
23:25 Moje wielkie greckie wesele 2 - kom., USA, 2016
01:10 Proxima - fab., Niemcy, Franc., 2019
03:10 Jaka to melodia?
04:10 Tacy byliśmy - BAJM - rep.

TVP 2

04:55 Dla niesłyszących - Barwy szczęścia - serial obyczajowy, Polska, 2024
06:35 Dla niesłyszących - M jak miłość - serial obyczajowy, Polska, 2024
07:30 Pytanie na śniadanie - w tym Pogoda Flesz - magazyn poranny
11:35 Po prostu przyjaźń - komedia obyczajowa, Polska, 2016. Opowieść o przyjacielskich relacjach bohaterów filmu, które zostały pokazane w różnych odcieniach i aspektach i wystawione na ciężką próbę.
14:00 Familiada - teleturniej
14:35 Koło fortuny - teleturniej
15:15 Szansa na sukces. Opole 2024 - widowisko muzyczne

17:25 Piłka nożna - PKO Bank Polski Ekstraklasa, 32. kolejka: Lech Poznań-Legia Warszawa
20:00 Ostateczne poświęcenie - dram. wojenny, USA, 2019
22:10 Panorama
22:50 Kino bez granic - Panaceum - thriller, USA, 2013. Emily Taylor ma głęboką depresję i podejmuje próbę samobójstwa. Dostaje się pod opiekę psychiatry, dra Jonathana Banksa, który zaleca pacjentce nowy, eksperymentalny lek...
00:45 Ludzie i bogowie - serial, 2020
02:45 Królowe przekrętu - kom., USA, 2022
04:45 Rodzinka.pl - serial kom.

TVN

05:45 Uwaga! - program interw.
06:00 Batwheels I - animacja
06:45 Kuchenne rewolucje - program kulinarno-rozrywkowy
07:45 Dzień Dobry TVN
11:25 Co za tydzień - magazyn rozrywkowy
12:00 Totalne remonty Szelągowskiej - program rozrywkowy
13:05 Mam talent - program muzyczno-rozrywkowy
15:25 Król Artur: Legenda miecza - przyg., USA, WIk. Bryt., 2017
18:00 The Traitors. Zdrajcy - reality-show
19:00 Fakty
19:25 Sport; Kronika Speedway Grand Prix
19:35 Pogoda
19:45 Uwaga! - program interw.
20:00 Sekret w ich oczach - sens., USA, WIk. Bryt., Hiszp., Korea Płd., 2015

22:20 Odważna - sens., USA, Australia, 2007
00:55 Kuchenne rewolucje - program kulinarno-rozrywkowy
01:55 Superwizjer - magazyn reporterów
02:55 Szpital - Danuta i Janusz Woźniakowie przywożą do szpitala swojego 5-letniego wnuka Maćka...
03:40 Uwaga! - program interwencyjny
03:55 Nauka jazdy - reality show
04:20 Recepta na stary dom - program edukacyjny
04:45 Jak to jest zrobione? - serial popularnonaukowy, Kanada
05:15 Kto was tak urządził - program poradnikowy

POLSAT

06:00 Nowy dzień z Polsat News
08:30 Giganci ze stali - akcja, SF, USA, 2011. Charlie Kenton był niegdyś odnoszącym sukcesy bokserem. Jego kariera legła jednak w gruzach, kiedy na ringu zaczęły dominować roboty. Teraz mężczyzna zajmuje się organizacją nielegalnych walk i naprawą maszyn. Nie wiedzie mu się jednak najlepiej...
11:05 Toy Story 4 - animowany, USA, 2019
13:25 Dancing with the Stars. Taniec z Gwiazdami - program taneczno-rozrywkowy
15:40 Twoja Twarz Brzmi Znajomo - program muzyczno-rozrywkowy
17:40 Nasz Nowy Dom - program rozrywkowy
19:20 Sport; Pogoda
19:30 Państwo w Państwie

20:00 Dom Gucci - biograf., dramat, USA, Kan., 2021. Żona Maurizia Gucci'ego, Patrizia, wyperswadowuje mężowi jego marzenia o szkole prawniczej i zwraca go przeciwko prawie każdemu członkowi rodziny. Obraz filmowy Ridley'a Scotta pokazuje trzy dekady rozpętanej przez kobietę spirali zdrady, dekadencji, zemsty, co ostatecznie prowadzi do... morderstwa.
23:35 Solid Gold - thriller, Polska, 2019
02:40 Bez hamulców - thriller, akcja, USA, 2012 ●
04:40 Disco Gramy - program muzyczny
05:25 Telezakupy TV Okazje

TVP Kultura

07:10 Rozmowy niewygodne
08:00 Nabożeństwo luterańskie w Marklowicach
09:05 Dokument tygodnia - Tintoretto. Człowiek, który zabił malarstwo - dok., Włochy, Niemcy, 2019
10:15 Od ucha do ucha - Sowia odyseja - anim., Franc., 2019
10:50 Thierry Śmiałek - serial przyg.-hist., Franc., 1963
12:15 Tamte lata, tamte dni - Izabela Trojanowska - magazyn
12:55 Bilet do kina - Wojna o prąd - fab., USA, 2017
14:50 Wydarzenie aktualne
15:20 Księga Przestrzeni - Na sportowo
16:05 Kariera Nikodema Dyzmy - serial, 1979
17:15 Niedziela z... Janem Englertem
18:10 Kolumbowie - serial
19:20 Tamte lata, tamte dni - Jan Englert - magazyn

20:00 Człowiek, który gapił się na kozy - kom., USA, WIk. Bryt., 2009
21:40 Wariat - spektakl teatralny, 2017
22:40 Więcej niż fikcja - Kino według Godarda - dok., Franc., 2022
00:35 Noc krótkich filmów - Jestem tutaj - anim., Polska, 2020
01:05 Kino nocne - W kręgu zła - film kryminalny, Francja, Włochy, 1970
03:35 Reżyserzy - J Lee Thompson - dok., WIk. Bryt., 2018
04:35 Teledyski - program muzyczny
05:15 Podróże z historią - Na ratunek w górach - dok., Polska, 2016

TV Puls

05:55 Miasteczka. Nie ufaj nikomu - serial paradokumentalny
09:45 Fantomas - kom., Franc., Włochy, 1964
11:50 Matylda - familijny, USA, 1996. Matylda to wyjątkowa dziewczynka obdarzona ponadprzeciętną inteligencją. Niestety, rodzice małego geniusza nie poświęcają dziecku za dużo czasu. Pewnego dnia Matylda odkrywa u siebie niezwykłe zdolności telekinetyczne...
13:45 Kuloodporny - akcja, USA, 2003. Pewien tybetański mnich od ponad sześćdziesięciu lat chroni tajemniczy zwój, dający temu, kto go posiądzie, ogromną władzę. Nadchodzi dzień kiedy okazuje się, że mnich musi znaleźć swojego następcę.

15:50 Pożyczony narzeczony - kom., USA, 2011. Czy narzeczonego można... pożyczyć? Przekonaj się, oglądając komedię z udziałem Kate Hudson i Ginnifer Goodwin!
18:00 Blondynka w koszarach - kom., USA, 2008
20:00 Niezniszczalni 3 - akcja, USA, Niemcy, Bułgaria, 2014
22:20 Gliniarz z Beverly Hills - kom., USA, 1984
00:40 Niebezpieczni intruzi - akcja, USA, 2016
02:25 Dyżur - serial medyczny
03:00 Taki jest świat - przegląd wydarzeń z całego globu.
04:00 Dyżur - serial medyczny
05:00 Dzielnica strachu - serial kryminalny

TVN 7

05:00 Szkoła - Przyjaciele gimnazjalistki Róży Olszewskiej zarzucają dziewczynie, że jest egoistką, która myśli tylko o sobie i nie liczy się z uczuciami innych...
06:00 Wiza na miłość - serial paradokumentalny
06:55 Bugs Bunny Builders - animacja
07:40 Scooby-Doo - przyg., USA, Australia, 2002
09:30 Ukryta prawda
12:35 Detektywi - Do biura detektywów zgłasza się przerażona młoda kobieta, która twierdzi, że wrócił psychopata, który kilka lat temu ją uprowadził...
13:35 Pokonaj mnie, jeśli potrafisz - reality show
14:35 Bitwa o gości - program rozrywkowy
16:00 Alvin i wiewiórki II - przyg., USA, 2009

17:55 Posejdon - film katastrof., USA, 2006. Na pokładzie luksusowego statku wycieczkowego Posejdon rozpoczęła się już zabawa sylwestrowa. W tym samym czasie pierwszy oficer na radarze zauważa ogromną ścianę wody o wysokości ponad 30 metrów...
20:00 Zabójcze maszyny - przyg., USA, N. Zel., 2018
22:50 Zabójcza broń II - sens., USA, 1989
01:05 Rezolucja - obycz., Franc., Włochy, Polska, 2008
03:00 Mój sąsiad morderca - serial kryminalny
03:50 Medium z Long Island - paradokument
04:15 Druga strona medalu - talk-show

TV 4

06:00 Interwencja - magazyn reporterów **06:20** Niebezpieczne lotniska - USA, 2010 **08:15** Galileo - ciekawostki popularnonaukowe, intrygujące zagadki ze świata nauki i techniki **10:25** Spider-Man: Homecoming - akcja, SF, USA, 2017 **13:00** Jack i Jill - komedia, USA, 2011 **15:00** Pamiętniki z wakacji - serial obyczajowy **18:00** Gliniarze - serial paradokumentalny **20:00** Hanna - thriller, akcja, USA, WIk. Bryt., Niemcy, 2011 **22:25** Wilkołak: Bestia wśród nas - horror, USA, 2012. W świetle księżyca tajemnicze stworzenie terroryzuje wioskę. **00:20** STOP Drogówka - serial policyjny **01:20** Ukryte miasta **03:25** Disco Polo Life **04:25** Top 10 - Lista Przebojów **05:30** Telezakupy TV Okazje

TV Trwam

09:00 Prymas Stefan Wyszyński **09:10** Spotkanie z Magdaleną Buczek **09:15** Manna z Nieba **09:30** Msza św. **10:35** Przegląd Tyg. „Niedziela" **10:40** Cudowne przejście przez Morze Czerwone **11:40** Albertynki **12:00** Regina Coeli z Ojcem Św. Franciszkiem **12:15** Papież Polak do Rodaków **13:20** Zerwany kłos **15:00** Wieś - to też Polska **16:00** Inf. dnia **16:10** Koncert życzeń **16:45** Dziewczyny z tamtych lat **17:30** Sól ziemi **17:55** Poczet Wielkich Polaków **18:00** Regina Coeli **18:05** Inf. dnia **18:15** Rozmowy niedok. **19:25** Św. na każdy dzień **19:30** Moja katolicka rodzina **20:00** Inf. dnia **20:20** Różaniec **20:50** Myśląc Ojczyzna **21:00** Apel Jasnog. **21:20** Inf. dnia **21:40** Retrospekcja **21:45** Stan Bezp. Państwa **21:55** Św. na każdy dzień **22:00** Polskie dziedzictwo **22:30** Jej misja trwa **22:45** Jak wygrać małżeństwo?

eprasa.pl f53cfb122a

PONIEDZIAŁEK • 13 maja

TVP 1

04:50 Klan - telenowela TVP
05:20 Dziedzictwo - serial, Turcja
06:05 Złoty chłopak - serial obycz.
07:00 Transmisja Mszy Świętej
07:30 Studio Raban - magazyn
08:00 Wydział kryminalny Kitzbühel - serial krym.
08:50 Ranczo - serial obycz.
09:45 Komisarz Alex - serial krym.
10:40 Ojciec Mateusz - serial
11:35 Korona królów. Jagiellonowie - serial historyczny
12:10 Agrobiznes; Agropogoda
12:35 Magazyn Rolniczy
12:55 BBC w Jedynce - Zielona Planeta - dok., Wlk. Bryt., 2021
14:00 Złoty chłopak - serial obycz.
14:55 Jaka to melodia? - teleturniej muzyczny
15:35 Gra słów. Krzyżówka
16:05 Dziedzictwo - serial, Turcja
17:00 Teleexpress; Pogoda

17:20 Jaka to melodia? - teleturniej muzyczny
17:55 Klan - telenowela TVP
18:25 Leśniczówka - serial obycz.
19:00 Jeden z dziesięciu - telet.
19:30 Program inform. 19.30
19:55 Pytanie dnia
20:05 Pogoda; Sport
20:15 Reporterzy - magazyn
20:30 Teatr Telewizji - Powiem wam, jak zginął - spektakl teatralny, 2024
22:10 Wojtyłowie. Drogi do świętości - dok., Polska, 2023
23:20 Balans bieli - magazyn
00:05 24 godziny w Le Mans - akcja, USA, 1971
02:05 Moje wielkie greckie wesele 2 - kom., USA, 2016
03:45 Film dokumentalny

TVP 2

05:30 M jak miłość - serial, 2021
06:25 Dobre historie - Fundacja Heleny Kmieć - magazyn
06:55 Rodzinka.pl - serial kom.
07:30 Pytanie na śniadanie
11:15 Dla niesłyszących - Okrasa łamie przepisy - magazyn kulinarny
11:45 Dla niesłyszących - Barwy szczęścia - serial obycz., 2024
12:30 Koło fortuny - teleturniej
13:15 Akacjowa 38 - serial kostiumowy, 2016
14:05 Va Banque - teleturniej
14:35 Na sygnale - serial fabularyzowany
15:05 Na dobre i na złe - serial
16:00 Koło fortuny - teleturniej
16:35 Familiada - teleturniej
17:15 Zakazany owoc - serial obyczajowy, Turcja, 2020
18:10 Va Banque - teleturniej

18:45 Akacjowa 38 - serial kostiumowy, 2016
19:35 Barwy szczęścia - serial obycz., 2024
20:45 Kulisy serialu „M jak miłość"
20:55 M jak miłość - serial, 2024
21:55 Na sygnale - serial fabularyzowany
22:30 Panorama - program informacyjny
23:00 Izabela, królowa Hiszpanii - serial kostiumowy, Hiszp., 2011
23:50 Ból i blask - fab., Hiszp., 2019
01:55 O mnie się nie martw - serial komediowy TVP, 2019
02:55 Panaceum - thriller, USA, 2013
04:45 Rodzinka.pl - serial kom.

TVN

05:40 Uwaga! - program interw.
05:55 Ukryta prawda - program obyczajowy
06:50 Kuchenne rewolucje - program kulinarno-rozrywkowy
07:45 Dzień Dobry TVN - magazyn śniadaniowy
11:30 Kuchenne rewolucje - program kulinarno-rozrywkowy
12:35 Ukryta prawda - program obyczajowy
14:40 Detektywi - program krym.
15:45 Kuchenne rewolucje - program kulinarno-rozrywkowy
16:55 Ukryta prawda - program obyczajowy
18:00 Detektywi - program krym.
19:00 Fakty
19:40 Sport; Pogoda
19:55 Uwaga! - program interwencyjny

20:10 Doradca smaku - program kulinarny
20:15 Na Wspólnej - serial
20:55 Milionerzy - program rozrywkowy
21:35 Skazana - serial, Polska
22:45 41 dni nadziei - przyg., USA, Islandia, Hong Kong, 2018
00:45 Co za tydzień - magazyn rozrywkowy
01:20 Pokonaj mnie, jeśli potrafisz - reality show
02:15 Dowody zbrodni - serial krym., USA
03:10 Szpital - program obycz.
04:00 Uwaga! - program interwencyjny
04:15 Nauka jazdy - reality show
04:40 Recepta na stary dom - program edukacyjny
05:05 Jak to jest zrobione

POLSAT

06:00 Nowy dzień z Polsat News
08:40 Malanowski i Partnerzy - serial kryminalny
09:40 Sekrety rodziny - program obyczajowy
10:40 Dlaczego ja? - serial paradokumentalny
11:40 Gliniarze - serial paradokumentalny
12:50 Wydarzenia - program informacyjny
13:20 Interwencja - magazyn reporterów
13:40 Trudne sprawy - program obyczajowy
14:40 Dlaczego ja? - serial paradokumentalny
15:50 Wydarzenia - program informacyjny
16:10 Pogoda
16:15 Interwencja - magazyn reporterów
16:30 Na ratunek 112 - serial obyczajowy
17:00 Gliniarze - serial paradokumentalny

18:00 Pierwsza miłość - serial obyczajowy
18:50 Wydarzenia - program informacyjny
19:25 Gość Wydarzeń - rozmowa dnia
19:45 Sport; Pogoda
20:00 MEGA HIT - Szybcy i wściekli 9 - akcja, USA, 2021
23:10 Strażnik granicy - akcja, USA, 2008
01:15 Skazaniec - dram., krym., USA, 2008
03:35 Zjedz Kambodżę - program podróżniczo-kulinarny
04:05 Zjedz Alaskę - program podróżniczo-kulinarny
04:45 Disco Gramy - program muzyczny
05:25 Telezakupy TV Okazje

TVP Kultura

08:00 Muzyczne poranki
08:40 Portrety - Irena Poniatowska - reportaż
09:05 Thierry Śmiałek - serial przyg.-hist., Franc., 1963
10:25 31 lat Makabry i Współczucia - widowisko, 1996
12:35 Którędy po sztukę - Piotr Michałowski - magazyn
12:50 Reżyserzy - J Lee Thompson - dok., Wlk. Bryt., 2018
13:50 Retro kino - Niech żyje taniec - fab., USA, 1950. W ramach rozrywki przed alianckimi żołnierzami występują m.in. tancerze: Kitty McNeil i Donald Elwood...
15:50 Jan Serce - serial, 1981
17:00 Hala odlotów - talk-show
18:05 (Nie)zwykły Manhattan - dokument, Polska, 2022
19:40 Zaginione Skarby - film animowany

20:00 Kino Mocnych Wrażeń - Milczenie owiec - thriller, USA, 1990 ●
22:10 Panorama kina polskiego - Karate po polsku - obycz., Polska, 1982. Do sennego mazurskiego miasteczka przyjeżdżają dwaj przyjaciele plastycy...
23:50 Scena muzyczna - Dizzy Boyzz Brass Band - koncert, 2022
00:55 Człowiek, który gapił się na kozy - kom., USA, Wlk. Bryt., 2009
02:40 Dziennik z podróży - dok., Polska, 2012
03:50 Zaginione Skarby - anim.
04:10 Teledyski
05:35 Afisz kulturalny ekstra
05:55 Jeszcze więcej kultury

TV Puls

06:00 Nash Bridges - sPod opiekę Nasha trafia nieznośny syn znanego barona narkotykowego. Co z tego wyniknie?
08:00 Kobra - oddział specjalny - Semir niespodziewanie odbiera telefon od dawnej znajomej - Siny. Kobieta jest przestraszona i wydaje się być w tarapatach.
10:00 Zbuntowany anioł - serial obyczajowy
12:00 Zaklinaczka duchów - serial fabularny
14:00 Lombard. Życie pod zastaw - W lombardzie zjawia się Ziutek (Henryk Gołębiewski), który widowiskowo otwiera drzwi na oścież i wpycha do środka wielki tort na kółkach.
16:00 Rodzinny interes - serial obyczajowy

18:00 Lombard. Życie pod zastaw - paradokument
20:00 16 przecznic - akcja, USA, Niemcy, 2006. Jack Mosley (Bruce Willis) jest byłym detektywem. Przed przejściem na emeryturę musi jeszcze wykonać ostatnie zadanie...
22:00 Czas porachunków - akcja, USA, 2022
00:05 Po śladach mordercy - akcja, USA, 2021
02:05 Dzielnica strachu - serial kryminalny
03:05 Lombard. Życie pod zastaw - paradokument fabularny
04:05 Taki jest świat - przegląd wydarzeń z całego globu.
05:00 Dzielnica strachu - serial kryminalny

TVN 7

05:15 Szkoła - Pola Rzymowska z 8c buntuje się przeciwko matce. Odkąd ojciec ósmoklasistki wyjechał do pracy za granicę, kobieta przestała zajmować się rodziną.
07:10 Szpital - program obycz.
08:10 Ukryta prawda - program obyczajowy
11:20 W-11 Wydział Śledczy - program kryminalny
12:45 Szpital - Pacjentem doktora Wojciecha Jarosza jest 9-latek, którego upił i próbował porwać nieznajomy mężczyzna.
13:50 Sąd rodzinny - program sądowy
14:50 Sędzia Anna Maria Wesołowska - serial sądowy
16:55 Zagadki losu - program obyczajowy
17:55 Szpital - program obycz.
18:55 Ukryta prawda - program obyczajowy

20:00 Hotel Paradise - reality show
21:00 Nie kłam, kochanie - kom., Polska, 2008. Młoda i wrażliwa Ania ma tylko jedno marzenie: poznać wreszcie mężczyznę, który ją pokocha. Póki co, dziewczyna zadowala się rozmowami z roślinami.
23:15 Judasz i czarny mesjasz - obycz., USA, 2021. Fred Hampton zostaje wiceprzewodniczącym oddziału Partii Czarnych Panter w stanie Illinois...
01:55 Medium z Long Island - paradokument
02:25 Nagi instynkt przetrwania
04:00 Druga strona medalu - talk-show

TV 4

06:00 Łowcy skarbów. Kto da więcej **08:00** Bogaty Dom - Biedny Dom - program paradok. **09:00** Dlaczego ja? - serial paradok. **11:00** Trudne sprawy - program obyczajowy **13:00** Policjantki i Policjanci - serial paradok. **14:00** Gliniarze - serial paradok. **15:00** Na ratunek 112 - serial obyczajowy **16:00** Policjantki i Policjanci - serial paradok. **18:00** Łowcy skarbów. Kto da więcej **19:00** Policjantki i Policjanci - serial paradok. **20:00** Sprawiedliwi - Wydział Kryminalny - serial policyjny **21:00** Bestia - akcja, USA, 2003 **23:00** Miliardowy okup - thriller, Wlk. Bryt., 2016 **01:20** Love Island. Wyspa miłości - reality show **02:25** Śmierć na, 1000 sposobów **02:55** SuperLudzie - serial o osobach z niepełnosprawnościami **05:30** Telezakupy TV

TV Trwam

09:15 Słowo życia **09:20** Mateczniki Polskości **09:30** Moja katolicka rodzina **09:55** Św. na każdy dzień **10:00** Inf. dnia **10:15** Rozmowy niedok. **11:20** Stan Bezp. Państwa **11:30** Warto być ojcem **11:45** Św. Józef - patron na trzecie tysiąclecie **12:00** Regina Coeli **12:03** Inf. dnia **12:20** Matusia - siostra Matylda Getter **13:20** Izba Pamięci Pułkownika Kuklińskiego **13:30** Msza św. **14:30** Niewizerunkowy **15:00** Fenomen polskości **15:50** Ma się rozumieć **16:00** Inf. dnia **16:10** Sanktuaria polskie **16:30** Porady Medyczne Bonifratrów **17:00** Świadkowie **17:30** Spotkanie Rodziny Radia Maryja **20:00** Inf. dnia **20:20** Różaniec **20:50** Myśląc Ojczyzna **21:00** Apel Jasnog. **21:20** Inf. dnia **21:40** Polski Punkt Widzenia **22:00** Z wędką nad wodę **22:30** Polska Bretania

WTOREK • 14 maja

TVP 1

04:50 Klan - telenowela TVP
05:20 Dziedzictwo - serial, Turcja
06:05 Złoty chłopak - serial obycz.
07:00 Transmisja Mszy Świętej
07:30 Kościół z bliska
08:00 Wydział kryminalny Kitzbühel - serial krym.
08:50 Ranczo - serial obycz.
09:45 Komisarz Alex - serial krym.
10:40 Ojciec Mateusz - serial
11:35 Korona królów. Jagiellonowie - serial historyczny TVP, 2024
12:10 Agrobiznes
12:30 Agropogoda - magazyn
12:35 Magazyn Rolniczy
12:55 Park Narodowy Masai Mara - Sanktuarium kotowatych - dok., Franc., 2022
14:00 Złoty chłopak - serial obycz.
14:55 Jaka to melodia? - teleturniej muzyczny

15:35 Gra słów. Krzyżówka
16:05 Dziedzictwo - serial, Turcja
17:00 Teleexpress; Pogoda
17:20 Jaka to melodia?
17:55 Klan - telenowela TVP
18:25 Leśniczówka - serial obycz.
19:00 Jeden z dziesięciu - telet.
19:30 Program inform. 19.30
19:55 Pytanie dnia
20:05 Pogoda; Sport
20:15 Reporterzy - magazyn
20:30 Korona królów. Jagiellonowie
21:10 Śmierć Zygielbojma - dram., Polska, 2021
22:50 Niewierny - fab., USA, 2019
00:50 Magazyn Ekspresu Reporterów
01:55 24 godziny w Le Mans - akcja, USA, 1971
03:50 Mołdawia - kraj niepewności - dok., Hiszp., 2022

TVP 2

05:35 M jak miłość - serial obyczajowy, 2021
06:25 Biblia dla każdego - reportaż
06:50 Rodzinka.pl - serial komediowy
07:30 Pytanie na śniadanie - magazyn poranny
11:15 Mieszkać piękniej - reportaż
11:50 Dla niesłyszących - Barwy szczęścia - serial obycz., 2024
12:30 Koło fortuny - teleturniej
13:15 Akacjowa 38 - serial kostiumowy, 2016
14:05 Va Banque - teleturniej
14:35 Na sygnale - serial fabularyzowany
15:05 M jak miłość - serial, 2024
16:00 Koło fortuny - teleturniej
16:35 Familiada - teleturniej
17:15 Zakazany owoc - serial obyczajowy, Turcja, 2020

18:10 Va Banque - teleturniej
18:45 Akacjowa 38 - serial kostiumowy, 2016
19:35 Barwy szczęścia - serial
20:45 Kulisy serialu „M jak miłość"
20:55 M jak miłość - serial, 2024
21:55 Na sygnale - serial fabularyzowany
22:30 Panorama
23:00 Izabela, królowa Hiszpanii - serial kostium., Hiszp., 2011
23:55 Geniusze - fab., Wlk. Bryt., Kan., Niemcy, Polska, 2019. Film to pełnometrażowa fabuła o życiu wybitnego polskiego matematyka, Stanisława Ulama.
01:50 Ból i blask - fab., Hiszp., 2019
03:55 Kraina Bohaterów - dok., Ukraina, 2022

TVN

05:40 Uwaga! - program interw.
05:55 Ukryta prawda - program obyczajowy
06:50 Kuchenne rewolucje - program kulinarno-rozrywkowy
07:45 Dzień Dobry TVN - magazyn śniadaniowy
11:30 Kuchenne rewolucje - program kulinarno-rozrywkowy
12:35 Ukryta prawda - program obyczajowy
14:40 Detektywi - program krym.
15:45 Doradca smaku - program kulinarny
15:50 Kuchenne rewolucje - program kulinarno-rozrywkowy
16:55 Ukryta prawda - program obyczajowy
18:00 Detektywi - program krym.
19:00 Fakty
19:40 Sport; Pogoda

19:55 Uwaga! - program interw.
20:10 Doradca smaku - program kulinarny
20:15 Na Wspólnej - serial
20:55 Milionerzy
21:35 Pokonaj mnie, jeśli potrafisz - reality show
22:40 Kuba Wojewódzki - talk-show
23:40 Superwizjer - magazyn reporterów
00:15 Skazana - serial, Polska
01:25 Dowody zbrodni - serial krym., USA
02:20 Szpital - program obycz.
03:05 To tylko kilka dni - program o osobach z niepełnosprawnościami
03:55 Uwaga! - program interw.
04:10 Nauka jazdy - reality show
04:35 Recepta na stary dom
05:00 Jak to jest zrobione

POLSAT

06:00 Nowy dzień z Polsat News
08:40 Malanowski i Partnerzy - Emerytowany policjant i przyjaciel Malanowskiego umiera, zostawiając nierozwiązaną sprawę sprzed lat - morderstwa dziewczyny Danki Raczkowskiej. Detektyw postanawia przejrzeć zapiski zmarłego...
09:40 Sekrety rodziny - program obyczajowy
10:40 Dlaczego ja? - paradok.
11:40 Gliniarze - serial paradokumentalny
12:50 Wydarzenia - program informacyjny
13:20 Interwencja - magazyn reporterów
13:40 Trudne sprawy - program obyczajowy
14:40 Dlaczego ja? - serial paradokumentalny
15:50 Wydarzenia
16:10 Pogoda

16:15 Interwencja - magazyn reporterów
16:30 Na ratunek 112 - serial obyczajowy
17:00 Gliniarze - paradokument
18:00 Pierwsza miłość - serial obyczajowy
18:50 Wydarzenia - program informacyjny
19:25 Gość Wydarzeń - rozmowa dnia
19:45 Sport; Pogoda
20:05 Anioły i demony - thriller, USA, 2009
23:00 Na linii ognia - dram., sens., USA
01:50 Czarny świt - sens., USA, 2005
03:55 Zjedz Alaskę - program podróżniczo-kulinarny
04:40 Disco Gramy
05:25 Telezakupy TV Okazje

TVP Kultura

08:00 Muzyczne poranki - teledyski
08:45 Zaginione Skarby - anim.
09:05 Jan Serce - serial, 1981
10:10 Dama Kameliowa - melodramat, Polska, 1994
12:10 (Nie)zwykły Manhattan - dok., Polska, 2022
13:45 Kocie ślady - film TVP, 1971. Od dłuższego czasu w okolicach Zakopanego działa nieuchwytna szajka przemytników kamieni szlachetnych. Zostaje tu skierowany młody porucznik Wojciech Góralczyk, który ma rozpracować bandę.
15:15 Miasto z morza - obycz., Polska, 2009
16:55 Jan Serce - serial, 1981
18:05 Rozmowy niewygodne
19:05 Mistrzowie muzyki filmowej - Lata dwutysięczne - dok., Wlk. Bryt., 2019

20:00 Teatr Telewizji - Portret - spektakl teatralny, 1990. „Dzieją się różne tragedie, ale nic z nich nie wynika. Co pewnie jest istotą tragedii" - mówi jeden z aforyzmów Sławomira Mrożka. „Portret" rozwija tę myśl... ●
22:05 Lekkie obyczaje - Ósmy dzień - dram., Franc., Belgia, 1996
00:15 Bosch, ogród snów - dok., Hiszp., Franc., 2016
01:55 Kino Mocnych Wrażeń - Milczenie owiec - thriller, USA, 1990 ●
04:05 Mrożek i Baltazar - dok., Polska, 2010
05:15 Teledyski
05:30 Afisz kulturalny ekstra
05:45 Kultura 2 - Jeszcze więcej kultury

TV Puls

06:00 Nash Bridges - Funkcjonariusze dostają informację o napadzie na lombard. Na miejscu znjdują...
08:00 Kobra - oddział specjalny - Posterunek w Kolonii przyjmuje kolegów po fachu z Kalifornii. Podczas serii treningów niespodziewanie...
10:00 Zbuntowany anioł - serial obyczajowy
12:00 Zaklinaczka duchów - serial fabularny
14:00 Lombard. Życie pod zastaw - 25-letni Adam jest niewidomy i porusza się przy pomocy psa przewodnika. Chłopak, wraz ze swoim kolegą chce stworzyć grę komputerową dla osób takich jak on.
16:00 Rodzinny interes - serial obyczajowy
18:00 Lombard. Życie pod zastaw - paradokument

20:00 Skazany na piekło - akcja, USA, 2003. Jean-Claude Van Damme w emocjonującym dramacie „Skazany na piekło" trafia do rosyjskiego więzienia o zaostrzonym rygorze.
22:00 Oczy smoka - akcja, USA, 2012. Ryan Hong trafia do ciężkiego więzienia. Z pomocą przychodzi mu odsiadujący wyrok Tiano.
23:55 Na straży prawa - akcja, USA, 2020
02:00 Dzielnica strachu - serial kryminalny
03:00 Lombard. Życie pod zastaw - paradokument
04:00 Szalone fabryki polskiej muzyki!
05:00 Dzielnica strachu - serial kryminalny

TVN 7

05:15 Szkoła - Paulina Nawrot z licealnej 1 a jest zachwycona Szymonem Bielą z równoległej klasy. Bardzo chciałaby lepiej go poznać...
07:10 Szpital - program obycz.
08:10 Ukryta prawda
11:20 W-11 Wydział Śledczy - program kryminalny
12:45 Szpital - Dr Piotr Wójtowicz przyjmuje na oddział 7-latka, który spadł ze schodów. Chłopiec przez przypadek wypił drinka mamy...
13:50 Sąd rodzinny - program sądowy
14:50 Sędzia Anna Maria Wesołowska - serial sądowy
16:55 Zagadki losu - program obyczajowy
17:55 Szpital - program obycz.
18:55 Ukryta prawda - program obyczajowy
20:00 Hotel Paradise - reality show

21:00 Zabójcza broń II - sens., USA, 1989. Dwaj policjanci, Martin Riggs oraz Roger Murtaugha, mają pilnować Leo Getza, który ma być świadkiem koronnym w procesie mafijnym.
23:25 Oszukać przeznaczenie - horror, USA, 2000. Alex wybiera się na szkolną wycieczkę do Paryża. Po zajęciu miejsca w samolocie ma przerażającą wizję...
01:35 Hotel Paradise - reality show
02:25 Mój sąsiad morderca - serial kryminalny
03:15 Medium z Long Island - program paradokumentalny
03:55 Druga strona medalu - talk-show

TV 4

06:00 Łowcy skarbów. Kto da więcej **08:00** Bogaty Dom - Biedny Dom - program paradok. **09:00** Dlaczego ja? - serial paradokumentalny **11:00** Trudne sprawy - program obyczajowy **13:00** Policjantki i Policjanci - serial paradok. **14:00** Gliniarze - serial paradokumentalny **15:00** Na ratunek 112 - serial obyczajowy **16:00** Policjantki i Policjanci - serial paradok. **18:00** Łowcy skarbów. Kto da więcej **19:00** Policjantki i Policjanci - serial paradok. **20:00** Sprawiedliwi - Wydział Kryminalny - serial policyjny **21:00** Człowiek zasad - USA, Rum., 2015 **23:00** Wojna Harta - dram. woj., USA, 2002 **01:35** Love Island. Wyspa miłości - reality show **02:55** SuperLudzie - serial o osobach z niepełnosprawnościami **05:30** Telezakupy TV Okazje

TV Trwam

08:55 Papież Polak do Rodaków **10:00** Inf. dnia **10:15** Jak my to widzimy **10:45** Zew natury **11:05** Mocni w Wierze **11:35** Słowo życia **11:40** Ma się rozumieć **11:50** Św. na każdy dzień **12:00** Regina Coeli **12:03** Inf. dnia **12:20** Marianie w Kazachstanie **12:35** Zapomniane męczeństwo **13:30** Msza św. **14:30** Razem możemy wszystko **15:00** Polskie ślady w Ziemi Świętej **15:50** Ma się rozumieć **16:00** Inf. dnia **16:10** Jestem mamą **16:40** Zdrowie z Bożej Apteki **16:55** Życie wg. św. Jana Pawła II **17:10** Prosto o gosp. **17:30** Zostań Żołnierzem RP **17:55** Poczet Wlk. Polaków **18:00** Regina Coeli **18:05** Inf. dnia **18:15** Rozmowy niedok. **19:25** Św. na każdy dzień **19:30** Każdy maluch to potrafi **19:45** Modlitwa z udziałem dzieci **20:00** Inf. dnia **20:20** Różaniec **20:50** Myśląc Ojczyzna **21:00** Apel Jasnog. **21:20** Inf. dnia

eprasa.pl f53cfb122a

ŚRODA • 15 maja

TVP 1

04:50 Klan - telenowela TVP
05:15 Dziedzictwo - serial, Turcja
06:05 Złoty chłopak - serial obycz.
07:00 Transmisja Mszy Świętej
07:30 Zrujnowani odbudowani
08:00 Wydział kryminalny Kitzbühel - serial krym.
08:50 Ranczo - serial obycz.
09:45 Komisarz Alex - serial krym.
10:40 Ojciec Mateusz - serial
11:35 Korona królów. Jagiellonowie
12:10 Agrobiznes
12:30 Agropogoda - magazyn
12:40 Rok w ogrodzie Extra
12:55 Park Narodowy Masai Mara - Królestwo drapieżników - dok., Franc., 2022
14:00 Złoty chłopak - serial obycz.
14:55 Jaka to melodia?
15:35 Gra słów. Krzyżówka
16:05 Dziedzictwo - serial, Turcja
17:00 Teleexpress; Pogoda

17:20 Jaka to melodia? - teleturniej muzyczny
17:55 Klan - telenowela TVP
18:25 Leśniczówka - serial obycz.
19:00 Jeden z dziesięciu - telet.
19:30 Program inform. 19.30
19:55 Pytanie dnia
20:05 Pogoda; Sport
20:15 Reporterzy - magazyn
20:30 Korona królów. Jagiellonowie
21:10 Rybka zwana Wandą - kom. krym., USA, 1988
23:05 Chirurdzy - Okulistyka - dok., Polska, 2023
00:05 Nie lękajcie się - historia pewnej przyjaźni - obycz., Włochy, 2014
02:00 Śmierć Zygielbojma - dram., Polska, 2021
03:40 Tabu - serial kostiumowy, Wlk. Bryt., USA, 2017

TVP 2

05:35 M jak miłość - serial obyczajowy, Polska, 2021
06:25 Szma Israel
06:55 Rodzinka.pl - serial komediowy
07:30 Pytanie na śniadanie - magazyn poranny
11:15 Zrujnowani odbudowani - magazyn
11:50 Dla niesłyszących - Barwy szczęścia - serial
12:30 Koło fortuny - teleturniej
13:15 Akacjowa 38 - serial kostiumowy, 2016
14:05 Va Banque - teleturniej
14:35 Na sygnale - serial fabularyzowany
15:05 M jak miłość - serial obyczajowy, Polska, 2024
16:00 Koło fortuny - teleturniej
16:35 Familiada - teleturniej
17:15 Zakazany owoc - serial obyczajowy, Turcja, 2020
18:10 Va Banque - teleturniej

18:45 Akacjowa 38 - serial kostiumowy, 2016
19:35 Barwy szczęścia - serial obycz., 2024
20:45 Przepis dnia
20:55 Na dobre i na złe - serial
21:55 Na sygnale - serial fabularyzowany
22:30 Panorama
23:00 Izabela, królowa Hiszpanii - serial kostiumowy, Hiszp., 2011
23:50 Masz talent - obycz., Wlk. Bryt., USA, 2013
01:45 Tajemnice rodu Valentów - serial obyczajowy
04:00 Z góry widać lepiej. Wanda Rutkiewicz. Opowieść o kobiecie niezwykłej - dokument, 2022

TVN

05:40 Uwaga! - program interw.
05:55 Ukryta prawda
06:50 Kuchenne rewolucje - program kulinarno-rozrywkowy
07:45 Dzień Dobry TVN - magazyn śniadaniowy
11:30 Kuchenne rewolucje - program kulinarno-rozrywkowy
12:35 Ukryta prawda
14:40 Detektywi - program krym.
15:45 Doradca smaku - program kulinarny
15:50 Kuchenne rewolucje - program kulinarno-rozrywkowy
16:55 Ukryta prawda - program obyczajowy
18:00 Detektywi - program krym.
19:00 Fakty
19:40 Sport; Pogoda
19:55 Uwaga! - program interw.
20:10 Doradca smaku - program kulinarny

20:15 Na Wspólnej - serial obyczajowy, Polska
20:55 Milionerzy - program rozrywkowy
21:35 The Traitors. Zdrajcy - reality-show
22:45 Miasto złodziei - sens., USA, 2010
01:20 Superwizjer - magazyn reporterów
02:00 Dowody zbrodni - serial krym., USA
02:50 Szpital - program obycz.
03:45 Uwaga! - program interwencyjny
04:00 Nauka jazdy - reality show
04:25 Recepta na stary dom - program edukacyjny
04:50 Jak to jest zrobione - serial popularnonaukowy, Kanada

POLSAT

06:00 Nowy dzień z Polsat News
08:40 Malanowski i Partnerzy - serial kryminalny
09:40 Sekrety rodziny - program obyczajowy
10:40 Dlaczego ja? - serial paradokumentalny
11:40 Gliniarze - serial paradokumentalny
12:50 Wydarzenia - program informacyjny
13:20 Interwencja - magazyn reporterów
13:40 Trudne sprawy - program obyczajowy
14:40 Dlaczego ja? - serial paradokumentalny
15:50 Wydarzenia - program informacyjny
16:10 Pogoda
16:15 Interwencja - magazyn reporterów
16:30 Na ratunek 112 - serial obyczajowy
17:00 Gliniarze - paradokument
18:00 Pierwsza miłość - serial

18:50 Wydarzenia
19:25 Gość Wydarzeń
19:45 Sport; Pogoda
20:05 Nasz Nowy Dom - program rozrywkowy
21:05 Kobiety bez wstydu - komedia, Polska, 2016
23:25 Moja dziewczyna wychodzi za mąż - kom. romant., USA, Wlk. Bryt., 2008. Życie Toma to sielanka: jest seksowny, ma szczęście do kobiet i wie, że w każdej sytuacji może polegać na swojej najlepszej przyjaciółce Hannah. Do czasu, gdy...
01:50 Stuber - kom., akcja, USA, 2019
03:40 Nasz Nowy Dom - program rozrywkowy
04:45 Disco Gramy
05:25 Telezakupy TV Okazje

TVP Kultura

08:00 Muzyczne poranki
08:35 Zaginione-odnalezione - Straty wojenne i restytucja - magazyn
09:05 Jan Serce - serial, 1981
10:15 Miasto z morza - obycz., Polska, 2009
11:50 Tamte lata, tamte dni - Izabela Trojanowska - magazyn
12:35 Mistrzowie muzyki filmowej - Lata dwutysięczne - dok., Wlk. Bryt., 2019
13:30 Biała sukienka - film TVP, 2003
14:55 Panny z Wilka - obycz., Polska, 1979
17:00 Jan Serce - serial, 1981
18:00 Rzecz Polska - Lokomotywa Pm 36 - dok., 2021
18:25 Francisco Goya y Lucientes - magazyn
18:40 Nawet jeśli upadam - dok., Wlk. Bryt., 2017
19:40 Ukraińska czytanka - Artem Czapaj

20:00 Na wschód od Hollywood - DNA - dram., Franc., 2020
21:40 Profesor T - W kręgu ognia - serial, Niemcy, Wlk. Bryt., Belgia, 2020
22:45 Jazz.pl - Kacper Malisz - koncert, 2023
00:25 Lekkie obyczaje - Ósmy dzień - dramat, Franc., Belgia, 1996
02:35 Ukraińska czytanka
03:00 Chavela - dok., USA, Hiszp., 2017. Chavela to legendarna pieśniarka, znana jako kobieta w czerwonym ponczo, zdobyła sławę w latach 60. XX wieku.
04:50 Teledyski
05:15 Afisz kulturalny ekstra
05:35 Jeszcze więcej kultury

TV Puls

06:00 Nash Bridges - Nash i Joe zajmują się sprawą pracownika prokuratury, który spowodował przeciek informacji.
08:00 Kobra - oddział specjalny - Podczas jednej z akcji, Aleksowi wydaje się, że widzi ducha...
10:00 Zbuntowany anioł - serial obyczajowy
12:00 Zaklinaczka duchów - serial fabularny
14:00 Lombard. Życie pod zastaw - 20-letni Daniel Nowicki to patostreamer „Blender" słynący z wypijania obrzydliwych mikstur...
16:00 Rodzinny interes - Do Warsztatu „Majewski i Wrzosek" przyjeżdża para młodych ludzi, którzy proszą Ryszarda Wrzoska o ekspresową naprawę ich dostawczaka.

18:00 Lombard. Życie pod zastaw - paradokument
20:00 Niebezpieczny - akcja, USA, 2021. Dylan Forrester jest byłym więźniem i zreformowanym socjopatą. Nie wychyla się, chce spokojnie dotrwać do końca swojego zwolnienia warunkowego. Niestety...
22:00 Krew za krew - akcja, Szwecja, Wlk. Bryt., 2021
23:55 Wykidajło 2 - akcja, USA, 2006
01:40 Dzielnica strachu - serial kryminalny
02:40 Lombard. Życie pod zastaw - paradokument
03:40 Taki jest świat
04:30 Przypadki Cezarego P. - serial komediowy
05:00 Dzielnica strachu - serial

TVN 7

05:15 Szkoła - Borys Jóźwiński z gimnazjalnej 3a jest utalentowanym piłkarzem. Chłopak jakiś czas temu zrezygnował jednak z regularnych treningów, bo czuł się przemęczony.
07:10 Szpital - program obycz.
08:10 Ukryta prawda - program obyczajowy
11:20 W-11 Wydział Śledczy - program kryminalny
12:45 Szpital - Ordynator szpitala, dr Piotr Wójtowicz, przyjmuje 15-latka po wypadku na rowerze. Chłopak dowiedział się niedawno, że został adoptowany.
13:50 Sąd rodzinny - program sądowy
14:50 Sędzia Anna Maria Wesołowska - serial sądowy
16:55 Zagadki losu - program obyczajowy

17:55 Szpital - Na SOR trafia samotna matka z 9-miesięczną córeczką. 19-latka robiła sesję zdjęciową dziecku, które nagle zaczęło się dusić.
18:55 Ukryta prawda - program obyczajowy
20:00 Zawód: szpieg - sens., USA, Wlk. Bryt., 2001 ●
22:45 W sieci kłamstw - sens., USA, 2008. Były dziennikarz jest agentem CIA. Wraz z innymi agentami udaje się do Jordanii...
01:25 Hotel Paradise - reality show
02:15 Mój sąsiad morderca - serial kryminalny
03:05 Nagi instynkt przetrwania
04:15 Druga strona medalu - talk-show

TV 4

06:00 Łowcy skarbów. Kto da więcej **08:00** Bogaty Dom - Biedny Dom - program paradok. **09:00** Dlaczego ja? - serial paradok. **11:00** Trudne sprawy - program obyczajowy **13:00** Policjantki i Policjanci - serial paradok. **14:00** Gliniarze - serial paradok. **15:00** Na ratunek 112 - serial obyczajowy **16:00** Policjantki i Policjanci **18:00** Łowcy skarbów. Kto da więcej **19:00** Policjantki i Policjanci **20:00** Sprawiedliwi - Wydział Kryminalny - serial policyjny **21:00** W imię zasad - akcja, USA, 2014 **23:10** Hanna - thriller, akcja, USA, Wlk. Bryt., Niemcy, 2011 **01:30** Love Island. Wyspa miłości - reality show **02:40** Śmierć na, 1000 sposobów **03:05** Interwencja - magazyn reporterów **03:25** Disco Polo Life **04:25** Top 10 - Lista Przebojów **05:30** Telezakupy

TV Trwam

09:00 Tak Go pamiętam **09:20** Mateczniki Polskości **09:30** Sanktuaria polskie **09:50** Św. na każdy dzień **10:00** Audiencja Generalna Ojca Świętego Franciszka z Watykanu **11:00** Kolor Boga **11:25** Jestem mamą **11:40** Prosto o gosp. **12:00** Regina Coeli **12:03** Inf. dnia **12:20** Zofia Czeska - błogosławiona na nasze czasy **12:40** Moja wyspa wiary **13:30** Msza św. **14:30** Słudzy Boga i człowieka. Aniołowie **15:00** Muzeum Papiernictwa **15:50** Ma się rozumieć **16:00** Inf. dnia **16:10** Na zdrowie **16:30** Sokolnik **17:00** Po stronie prawdy **17:55** Poczet Wielkich Polaków **18:00** Regina Coeli **18:05** Inf. dnia **18:15** Rozmowy niedok. **19:25** Św. na każdy dzień **19:30** Opowieści z Księgi Cnót **20:00** Inf. dnia **20:20** Różaniec **20:50** Myśląc Ojczyzna **21:00** Apel Jasnog. **21:20** Inf. dnia **21:40** Polski Punkt Widzenia

CZWARTEK • 16 maja

TVP 1

04:50 Klan - telenowela TVP
05:15 Dziedzictwo - serial, Turcja
06:05 Złoty chłopak - serial obycz.
06:55 Msza Święta - czołówka
07:00 Transmisja Mszy Świętej
07:30 Dobre historie - Wiatrak - magazyn
08:00 Wydział kryminalny Kitzbühel - serial krym.
08:50 Ranczo - serial obycz.
09:45 Komisarz Alex - serial krym.
10:45 Ojciec Mateusz - serial
11:35 Korona królów. Jagiellonowie. Taka historia - telenowela dok., 2023
12:10 Agrobiznes; Agropogoda
12:35 To się opłaca - magazyn
12:55 Park Narodowy New Forest - dok., Niemcy, Wlk. Bryt., 2021
14:00 Złoty chłopak - serial obycz.
14:55 Jaka to melodia?
15:35 Gra słów. Krzyżówka
16:05 Dziedzictwo - serial, Turcja

17:00 Teleexpress
17:15 Pogoda
17:20 Jaka to melodia?
17:55 Klan - telenowela TVP
18:25 Leśniczówka - serial obycz.
19:00 Jeden z dziesięciu - telet.
19:30 Program inform. 19.30
19:55 Pytanie dnia
20:05 Pogoda; Sport
20:15 Reporterzy - magazyn
20:30 Korona królów. Jagiellonowie
21:10 Ojciec Mateusz - serial
22:05 Sprawa dla reportera
23:05 Vasa. Okręt widmo - Niewiarygodna katastrofa - dok., Franc., 2023
00:10 Morderstwa w Albi - dram., Franc., 2020
02:00 Niewierny - fab., USA, 2019
03:55 Stanley H. - serial krym., Niderl., 2019

TVP 2

05:30 M jak miłość - serial obyczajowy, Polska, 2021
06:20 Operacja zdrowie - magazyn medyczny
06:55 Rodzinka.pl - serial komediowy
07:30 Pytanie na śniadanie - magazyn śniadaniowy
11:15 Metropolita. Dionizy Waledyński - dok., Polska, 2024
11:50 Dla niesłyszących - Barwy szczęścia - serial obycz., 2024
12:30 Koło fortuny - teleturniej
13:15 Akacjowa 38 - serial kostiumowy, 2016
14:05 Va Banque - teleturniej
14:35 Na sygnale - serial fabularyzowany
15:05 Górscy ratownicy - serial obyczajowy, Niemcy, 2023
16:00 Koło fortuny - teleturniej

16:35 Familiada - teleturniej
17:15 Zakazany owoc - serial obyczajowy, Turcja, 2020
18:10 Va Banque - teleturniej
18:45 Akacjowa 38 - serial kostiumowy, 2016
19:35 Barwy szczęścia - serial obycz., 2024
20:50 Postaw na milion
21:50 Na sygnale - serial fabularyzowany
22:30 Panorama
23:00 Erynie - Patodycea - serial krym., Polska, 2022
23:50 Hala odlotów - talk-show
01:00 Mokra robota - akcja, USA, 2011. Trójka kumpli przeprowadza perfekcyjnie zaplanowany skok na bank. Coś jednak idzie nie tak...
02:35 Geniusze - fab., Wlk. Bryt., Kan., Niemcy, Polska, 2019

TVN

05:40 Uwaga! - program interw.
05:55 Ukryta prawda - program obyczajowy
06:50 Kuchenne rewolucje - program kulinarno-rozrywkowy
07:45 Dzień Dobry TVN - magazyn śniadaniowy
11:30 Kuchenne rewolucje - program kulinarno-rozrywkowy
12:35 Ukryta prawda - program obyczajowy
14:40 Detektywi - program krym.
15:45 Doradca smaku - program kulinarny
15:50 Kuchenne rewolucje - program kulinarno-rozrywkowy
16:55 Ukryta prawda - program obyczajowy
18:00 Detektywi - program krym.
19:00 Fakty
19:40 Sport; Pogoda
19:55 Uwaga! - program interwencyjny

20:10 Doradca smaku - program kulinarny
20:15 Na Wspólnej - serial obyczajowy, Polska
20:55 Milionerzy - program rozrywkowy
21:35 Kuchenne rewolucje - program kulinarno-rozrywkowy
22:40 American Pie II - kom., USA, 2001
00:45 Sekret w ich oczach - sens., USA, Wlk. Bryt., Hiszp., Korea Płd., 2015
02:55 Szpital - program obycz.
03:45 Uwaga! - program interw.
04:00 Nauka jazdy - reality show
04:25 Recepta na stary dom - program edukacyjny
04:50 Jak to jest zrobione - serial popularnonaukowy
05:15 Kto was tak urządził

POLSAT

06:00 Nowy dzień z Polsat News
08:40 Malanowski i Partnerzy - serial kryminalny
09:40 Sekrety rodziny - program obyczajowy
10:40 Dlaczego ja? - paradok.
11:40 Gliniarze - W lesie pod Warszawą ginie młoda kobieta. Mimo zabezpieczonych śladów oraz zeznań świadków, nie udaje się wytypować podejrzanego. Wkrótce Adam i Ewa odkrywają, że...
12:50 Wydarzenia
13:20 Interwencja - magazyn reporterów
13:40 Trudne sprawy - program obyczajowy
14:40 Dlaczego ja? - serial paradokumentalny
15:50 Wydarzenia - program informacyjny
16:10 Pogoda
16:15 Interwencja - magazyn reporterów

16:30 Na ratunek 112 - serial obyczajowy
17:00 Gliniarze - paradokument
18:00 Pierwsza miłość - serial
18:50 Wydarzenia
19:15 Lepsza Polska - prog. publicystyczny
19:45 Sport; Pogoda
20:05 Nasz Nowy Dom - program rozrywkowy
21:10 Przyjaciółki - serial obycz.
22:10 Wpadka - kom. romant., USA, 2007. Beztroski, mieszkający z bandą kumpli Ben (Seth Rogen) i atrakcyjna, nastawiona na karierę Alison (Katherine Heigl) są sobą zauroczeni... przynajmniej przez jeden wieczór. Dwa miesiące i kilka testów ciążowych później...

TVP Kultura

08:00 Muzyczne poranki
08:40 Ukraińska czytanka - Artem Czapaj - Czechy, Polska, 2016
09:05 Jan Serce - serial, Polska, 1981
10:05 Panny z Wilka - obycz., Polska, 1979
12:10 Rzecz Polska - Lokomotywa Pm 36 - dokument, Polska, 2021
12:40 Którędy po sztukę - Francisco Goya y Lucientes - magazyn
13:00 Nawet jeśli upadam - dok., Wlk. Bryt., 2017
14:00 Czarny Piotruś - kom., Czechosłow., 1963
15:45 Jan Serce - serial, 1981
17:30 Tamte lata, tamte dni - Izabela Trojanowska - magazyn
18:10 Organy. W poszukiwaniu brzmienia - dok., Franc., 2022
20:00 Hala odlotów - talk-show

21:05 Czwartkowy klub filmowy - Kwiat wiśni i czerwona fasola - dramat, Jap., Franc., 2015. Sentaro szuka kogoś do pomocy w kuchni, jednak gdy zgłasza się starsza pani, Tokue, niechętnie przyjmuje ją do pracy... ●
23:15 Oficerowie - serial krym., Polska, 2006
00:10 Na wschód od Hollywood - DNA - dram., Franc., 2020
01:55 Kino nocne - Violeta poszła do nieba - fab., Brazylia, Chile, Argent., 2011
04:00 Teledyski
04:45 Podróże z historią - dok.
05:30 Afisz kulturalny ekstra
05:45 Jeszcze więcej kultury

TV Puls

06:00 Nash Bridges - Joe dostaje ważną misję - ma pojmać przywódcę meksykańskiego gangu.
08:00 Kobra - oddział specjalny - Dwunastoletni Felix i jego matka przez przypadek zostają świadkami napadu na bank. Niestety kobieta zostaje śmiertelnie raniona...
10:00 Zbuntowany anioł - serial obyczajowy
12:00 Zaklinaczka duchów - serial fabularny
14:00 Lombard. Życie pod zastaw - 34-letni Karol Pilski to bogaty właściciel biura maklerskiego, który swoje imperium zbudował na przekrętach. Kiedy pewnego dnia wraca do domu...
16:00 Rodzinny interes - serial obyczajowy
18:00 Lombard. Życie pod zastaw - paradokument

20:00 Gliniarz z Beverly Hills 2 - kom., USA, 1987
22:00 Agentka specjalnej troski - kom., Franc., 2016. Pewnego dnia dowódca elitarnej jednostki specjalnej otrzymuje zadanie, aby przygotować do egzaminów niezdarną policjantkę...
00:05 Zabita na śmierć - kom., Czechy, 2020. Major Pruber oraz jego podwładny Dratka próbują rozwiązać zagadkę morderstwa.
02:05 Lombard. Życie pod zastaw - paradokument
03:00 Gra muzyka - widowisko rozrywkowe, Polska, 2019
04:05 Menu na miarę - program kulinarny
05:00 Dzielnica strachu - serial

TVN 7

05:15 Szkoła - Uczennica klasy 3c liceum, Anka Miśkiewicz, na osiemnaste urodziny dostała od rodziców samochód. Jej chłopak jest tym zachwycony.
07:10 Szpital - program obyczajowy
08:10 Ukryta prawda - program obyczajowy
11:20 W-11 Wydział Śledczy - program kryminalny
12:45 Szpital - Pacjentem doktora Michała Morawskiego jest 8-latek, który oblał się gorącym woskiem do depilacji.
13:50 Sąd rodzinny - program sądowy
14:50 Sędzia Anna Maria Wesołowska - serial sądowy
16:55 Zagadki losu - program obyczajowy
17:55 Szpital - program obyczajowy

18:55 Ukryta prawda - program obyczajowy
20:00 Niezatapialni - komedia, Franc., Belgia, 2018. Grupa mężczyzn po czterdziestce, u progu kryzysu wieku średniego, tworzy pierwszą w historii męską drużynę pływaków synchronicznych. Pomimo sceptycyzmu i szyderstw otoczenia, trenują z wielkim zapałem...
22:40 Wciąż ją kocham - obycz., USA, 2010
00:50 Zabójcze maszyny - przyg., USA, N. Zel., 2018
03:10 Mój sąsiad morderca - serial kryminalny
04:10 Medium z Long Island - paradokument
04:35 Druga strona medalu - talk-show

TV 4

06:00 Łowcy skarbów. Kto da więcej **08:00** Bogaty Dom - Biedny Dom - program paradok. **09:00** Dlaczego ja? - serial paradokumentalny **11:00** Trudne sprawy - program obyczajowy **13:00** Policjantki i Policjanci - serial paradokumentalny **14:00** Gliniarze - serial paradokumentalny **15:00** Na ratunek 112 - serial obyczajowy **16:00** Policjantki i Policjanci - serial paradokumentalny **18:00** Łowcy skarbów. Kto da więcej **19:00** Policjantki i Policjanci - serial paradok. **20:00** Sprawiedliwi - Wydział Kryminalny - serial policyjny **21:00** Street Fighter: Legenda Chun-Li - akcja, SF, Indie, Jap., Kan., USA, Tajlandia, 2009 **23:15** Krwawa zemsta - akcja, Wlk. Bryt., 2019 **01:00** Przerwa techniczna

TV Trwam

09:00 Na zdrowie **09:20** Opowieści z Księgi Cnót **09:45** Historie obozowe **10:00** Inf. dnia **10:15** Rozmowy niedok. **11:25** Myśląc Ojczyzna **11:35** Przyroda i ludzie **12:00** Regina Coeli **12:03** Inf. dnia **12:20** Wykłady z Kongresu „Katolicy a cielesność" **12:50** Zapiski ze świętości Prymasa Tysiąclecia **13:20** Przegląd Tyg. „Niedziela" **13:30** Msza św. **14:30** Powołani **15:00** Terrorysta od Pana Boga. Św. Andrzej Bobola **15:50** Ma się rozumieć **16:00** Inf. dnia **16:10** Z wędką nad wodę **16:35** Sól ziemi **17:05** Akademia pro-life **17:30** Odpowiedzialni za Kościół **17:55** Poczet Wlk. Polaków **18:00** Regina Coeli **18:05** Inf. dnia **18:15** Rozmowy niedok. **19:25** Św. na każdy dzień **19:30** Przyjaciele i bohaterowie **20:00** Inf. dnia **20:20** Różaniec **20:50** Głos Polski **21:00** Apel Jasnog. **21:20** Inf. dnia **21:40** Polski Punkt Widzenia

eprasa.pl f53cfb122a

Czy zadane rany szybko się zagoją?

Oszuści zabrali nie tylko pieniądze, ale coś więcej

Nie minęły jeszcze echa pierwszego oszustwa na wymyśloną chorobę, którego sprawczynią kilka miesięcy temu była Edyta K., a już mamy kolejną bombę i to jeszcze większą. Grzegorz P. wymyślił guza mózgu i przez ponad 4 lata zbierał pieniądze na rzekome leczenie. Mężczyzna oszukał wszystkich, bo nawet żona twierdzi, że nic nie wiedziała, choć w to pewnie nikt nie wierzy. Również organy ścigania mają wiele podejrzeń co do małżeństwa P., dlatego wobec obojga zastosowano trzymiesięczny areszt na czas prowadzenia śledztwa.

Jednak nie o tym chciałem powiedzieć, bo na ten temat pisaliśmy w ostatnim numerze i informujemy obszernie w innym miejscu dzisiejszej gazety. Chciałem poruszyć coś, o czym przy tym perfidnym oszustwie często się mówi: Czy ludzi dalej będą chcieli pomagać tym, którzy pomocy potrzebują?

Nasi Mieszkańcy już nieraz pokazali, że mają wyjątkowe serca i chcą pomagać innym. Nie szczędzą czasu, pracy, zaangażowania i pieniędzy. Uczestniczą w różnych akcjach, których w powiecie każdego roku jest kilkadziesiąt. Czy zatem niespodziewana rana, perfidnie zadana im przez wyrachowanego oszusta zagoi się? Nie pozostawi śladu w psychice, sercu, podejściu do drugiego człowieka? Wierzę, że kolejne zło, którego jesteśmy świadkami, nie zagasi płomyka dobra, który zawsze płonie w każdym z nas. Wierzę, że otrzymany cios nie powali nas na ziemię tak, byśmy nie powstali. Bo powstać musimy. Choćby dlatego, że są wśród nas ludzie, którzy tej pomocy naprawdę potrzebują. Wymienię choćby małą Wiktorię Tetiuk i jej mamę, Rafała Rafalskiego czy Pawła Filara. Te i inne osoby są nam znane i wiemy, że ich choroby nie są wymyślone, jak bajka o glejaku Grzegorza P.

Bądźmy zatem ostrożni, ale nie traćmy nadziei. Dawajmy innym to, co sprawia, że jesteśmy ludźmi.

Andrzej Kaczmarek

Nowe władze powiatu i zmiana starosty

POWIAT

We wtorek o godzinie 15.00 rozpoczęła się I sesja Rady Powiatu Strzelińskiego nowej kadencji 2024-2029. Podczas obrad, które rozpoczął radny senior Ludwik Hrycak radni wybrali przewodniczącego rady, którym został Norbert Raba. Następnie wybrano starostę Magdalenę Krupę. Wicestarostą została Ewelina Andrzejewska-Bochnak. Obie kandydatury poparło w tajnym głosowaniu 10 radnych, a 7 było przeciw.

Na członków Zarządu Powiatu Strzelińskiego wybrano: Annę Horodyską, Mariusza Majewskiego i Jacka Maćkówkę.

Wiceprzewodniczącym Rady Powiatu Strzelińskiego został Paweł Rogaliński.

Wygląda na to, że w opozycji będzie klub radnych PiS i Porozumienia Samorządowego.

Przewodniczący Norbert Raba ogłosił, że na kolejnej sesji pracować będą nad zmianami w statucie i planowany jest wybór drugiego wiceprzewodniczącego.

Nowo wybranym władzom Powiatu Strzelińskiego gratulujemy.

Szczegółowa relacja z pierwszej sesji wraz z komentarzem już w kolejnym wydaniu Słowa.

(AK)

Po publikacji artykułu o oszustach, redakcję odwiedziła telewizja

Materiał Polsatu z naszą dziennikarką poszedł na całą Polskę

STRZELIN

Publikacja gazety na temat podejrzanych o oszustwo Grzegorza P. i jego żony Justyny była tak bulwersującym tematem, że już dzień po naszej publikacji, sprawą zainteresowała się telewizja Polsat. W czwartek rano, 25 kwietnia, do redakcji przyjechała ekipa Polsatu. Dziennikarz Dariusz Nowakowski rozmawiał z naszą dziennikarką Magdaleną Ziółkowską, która sprawę odkryła i opisała jako pierwsza.

O przebiegu dziennikarskiego śledztwa reporterowi Polsatu mówiła dziennikarka Słowa Magdalena Ziółkowska

Nasza dziennikarka przez kilkanaście minut opowiadała reporterom o okolicznościach odkrycia oszustwa i dziennikarskim śledztwie, które prowadziła. Mówiła też o kulisach tych wydarzeń i reakcji mieszkańców, którzy nie dowierzają w to, co się wydarzyło i sprawą małżeństwa P. są bardzo zbulwersowani.

Reporter Polsatu rozmawiał także z rzecznikiem strzelińskiej policji, asp. sztab. Piotrem Sołtysiakiem, który poinformował go o prowadzonym w tej sprawie śledztwie. Nagrany materiał został wyemitowany jeszcze tego samego dnia w polsatowskich Wydarzeniach24.pl

(AK)

Goście Polsatu zapoznawali się ze zgromadzonymi w sprawie materiałami

eprasa.pl f53cfb122a

Jako pierwsi odebrali dokumenty o wyborze

Wygrali wybory, otrzymali zaświadczenia

W czwartek, 25 kwietnia, w sali obrad Starostwa Powiatowego w Strzelinie nowo wybrani radni Rady Powiatu Strzelińskiego (kadencja 2024-2029) odebrali zaświadczenia o wyborze na radnego.

POWIAT

Zaświadczenia wręczały przedstawicielki Powiatowej Komisji Wyborczej w Strzelinie, przewodnicząca Anna Woroniecka i zastępca Małgorzata Stachowiak. Przewodnicząca poinformowała nowych radnych, że czeka ich jeszcze ślubowanie, które złożą na pierwszej sesji, zaplanowanej na poniedziałek, 7 maja. Anna Woroniecka podziękowała wszystkim osobom zaangażowanym w wybory, zarówno w komisji powiatowej, jak i komisjach obwodowych. Pogratulowała radnym uzyskanych wyników i życzyła powodzenia w realizacji programów wyborczych, gotowości do współpracy i odwagi w podejmowaniu trudnych decyzji.

Magdalena Krupa - nowy starosta strzeliński

Ewelina Andrzejewska-Bochnak wicestarosta

Norbert Raba przewodniczący rady

Po tych słowach radni odbierali swoje zaświadczenia o wyborze na radnego, przy okazji robiąc sobie pamiątkowe zdjęcia.

Zaświadczenia odebrali:

Anna Horodyska, Jacek Maćkówka, Mateusz Geroń, Ewelina Andrzejewska-Bochnak, Ludwik Hrycak, Paweł Laszczyński, Wanda Misiewicz, Aleksander Skorupski, Magdalena Maksymiak, Sylwia Korczyńska, Marek Warcholiński, Agnieszka Zawłocka, Norbert Raba, Paweł Rogaliński, Magdalena Krupa, Aleksander Ziółkowski i Mariusz Majewski.

Pierwsza sesja Rady Powiatu Strzelińskiego w nowym składzie odbyła się we wtorek, 7 maja, o godz. 15.00 w sali obrad strzelińskiego starostwa przy ul. Kamiennej 10. Relacja z tego wydarzenia w najbliższym wydaniu Słowa.

(AK)

Przewodnicząca Powiatowej Komisji Wyborczej w Strzelinie Anna Woroniecka (z lewej) i zastępca Małgorzata Stachowiak przekazały radnym zaświadczenia o wyborze

Mariusz Majewski

Jacek Maćkówka

Anna Horodyska

Marek Warcholiński

Magdalena Maksymiak

Paweł Laszczyński

Agnieszka Zawłocka

Mateusz Geroń

Sylwia Korczyńska

Ludwik Hrycak

Aleksander Ziółkowski

Wanda Misiewicz

Aleksander Skorupski

Paweł Rogaliński

JANUSZ
POKRYCIA DACHOWE
• Blachy Trapezowe • Blachodachówka
• Dachówki ceramiczne i cementowe
• Okna dachowe • Rynny
• Folia dachowa • Łaty
• Kontrłaty • Więźba dachowa
• Materiały budowlane
• Akcesoria i dodatki
Kompleksowe Wykonawstwo
Godzikowice 152
tel. 607 400 879, 661 458 222, e-mail: biuro@dachyjanusz.pl
Pomiary - Kosztorysy - Transport - Doradztwo Techniczne

OKNOPLAST
BAXPOL
Partner Handlowy OKNOPLAST
Strzelin, ul. Targowa 25
tel. 71 39 23 528
OKNA
DRZWI
ROLETY
BRAMY
OKNOPLAST.COM.PL

eprasa.pl f53cfb122a

Strażacy obchodzili swoje święto

W niedzielę, 5 maja, strażacy z jednostek gminnych OSP brali udział w uroczystościach z okazji obchodów święta św. Floriana.

POWIAT

Uroczystości rozpoczęto Mszą św., którą o godz. 12.00 w intencji druhów odprawił ksiądz proboszcz Tomasz Błaszczyk. Kapłan wygłosił też okolicznościowe kazanie.

Podczas apelu pod remizą w Przewornie głos zabrał Aleksander Bek, prezes ZG ZOSP RP w Przewornie

Uroczysty apel na wiązowskim rynku. Fot. UMiG Wiązów

Po Eucharystii strażacy z OSP Przeworno, OSP Jegłowa, OSP Karnków i OSP Jagielno przemaszerowali pod remizę w Przewornie. Tam odbył się uroczysty apel, podczas którego głos zabrał Aleksander Bek, prezes Zarządu Gminnego ZOSP RP w Przewornie. Podczas wystąpienia złożył strażakom życzenia. W trakcie tegorocznego święta strażaków nie przyznano druhom z gminnych jednostek medali i odznaczeń. Tradycyjnie uroczystości zakończyła wspólna biesiada w GOK.

W trakcie apelu wręczono medale i odznaczenia dla zasłużonych druhów z gminy Wiązów. Fot. UMIG Wiązów

Druhowie z gminy Przeworno tradycyjnie przybyli na uroczystości w galowych mundurach

Poczty sztandarowe pod remizą w Przewornie

Również w gminie Wiązów obchodzono Dzień Strażaka. Uroczystości zainaugurowano Mszą św. w intencji strażaków i ich rodzin. Została ona odprawiona w kościele filialnym pw. św. Floriana w Starym Wiązowie. Następnie odbył się uroczysty apel na wiązowskim rynku, w trakcie którego wręczono medale i odznaczenia dla zasłużonych druhów. Na zakończenie uroczystości na wszystkich czekała tradycyjna grochówka strażacka.

JC/GM

Po Mszy św. strażacy z OSP Przeworno, OSP Jegłowa, OSP Karnków i OSP Jagielno przemaszerowali pod remizę w Przewornie

GABINET
BADANIA SŁUCHU
Strzelin / ul. Targowa 1
BEZPŁATNE BADANIE SŁUCHU
• TYMPANOMETRIA
• APARATY SŁUCHOWE
• OTOEMISYJNE AKUSTYCZNE
BATERIE: 9ZŁ/6 SZTUK
TEL. 667 947 316 - OD PONIEDZIAŁKU DO PIĄTKU 9:00-15:00

SKŁAD OPAŁU
JELCZ-LASKOWICE, ul. Wrocławska 10
Teren POLMOZBYTU (za stacją Lotos)
Tel. 607-566-802 • Tel. 607-566-803
PROMOCJA WIOSENNA!
DRUGA I NASTĘPNA TONA 100 ZŁ TANIEJ!
• WĘGIEL KOSTKA 26 Mj/kg -1350 zł/t max. 3% popiołu- MEGA JAKOŚĆ
• WĘGIEL ORZECH 26 Mj/kg-1290 zł/t max. 3% popiołu- MEGA JAKOŚĆ
• WĘGIEL ORZECH 24 Mj/kg - 1100 zł/t 6% popiołu
• EKOGROSZEK JARET 23 Mj/kg - 1350 zł/t (worki 30 kg)
• EKOGROSZEK KAZACH LUZEM 26 Mj/kg - 1290 zł/t max. 3% popiołu
• EKOGROSZEK KAZACH WORKOWANY 26 Mj/kg - 1440 zł/t - max. 3% popiołu
• KOKS ZDZIESZOWICE 28 Mj/kg - 2200 zł/t
• PELLET PRZEMYSŁOWY ZALECANY DO PIECA NA EKOGROSZEK - 1100 zł/t (worki 25 kg)
• PELLET DO PIECA Z PALNIKIEM NA PELLET - 1200 zł/t (worki 25 kg)
• PELLET OPTIMA A1 - 1300 zł/t (worki 15 kg)
• MIAŁ 23 Mj/kg - 750 zł/t
• DREWNO OPAŁOWE POCIĘTE W KLOCKI BRZOZA, OLCHA, SOSNA- 250 zł m3
BEZ KOLEJKI

eprasa.pl f53cfb122a

MOTORYZACJA
SAMOCHODY MOTORY

sprzedam, kupię:

* Sprzedam Poloneza ATU rok 2001, czerwony w bardzo dobrym stanie, gotowy na rajd koguta, warty obejrzenia, tel. 607 802 876. (16-17)

* Sprzedam skuter- Piagia x8-125cm3, sprawny, zarejestrowany, szyba, automat, srebrny, tel. 604 522 499. (16-17)

* Sprzedam Skodę Octavia I 2003r, 1,4 16v, instalacja LPG do 2033r,149000km, pierwszy właściciel, cena do negocjacji, tel. 606 853 660. (14-20)

CZĘŚCI SAMOCHODOWE

* Sprzedam opony z Niemiec, stan dobry 205x55 R16 4 szt, cena 100 zł, oraz 195x65x15 2 szt, cena 100zł, kontakt po godzinie 20, tel. 774 312 121. (16-17)

* Sprzedam hak holowniczy do samochodu osobowego, cena 150zł, kontakt po godzinie 20, tel. 774 312 121. (16-17)

* Sprzedam wał napędowy z krzyżakami, kompletny, cena 100zł, kontakt po godzinie 20, tel. 774 312 121. (16-17)

* Sprzedam oponę do motoroweru 275- 18, cena 50zł, kontakt po godzinie 20, tel. 774 312 121. (16-17)

* Sprzedam plastikowe błotniki do Trabanta przednie i wlot powietrza, tylnią klapę bagażnika oraz błotniki tylnie za wszystko razem 500zł, lub sprzedam pojedynczo oraz klosze do różnych typów samochodów dawnej produkcji, Wiązów, tel. 601 878 560. (16-17)

* Sprzedam tanio opony zimowe, 215/60/16, na felgach stalowych do mazdy cx-3 stan bardzo dobry, matę do bagażnika gumową, halogeny nowe, tel. 698 597 932 (16-17)

* Sprzedam 2 felgi stalowe, 13' z oponami 175/70/13 I 2 felgi 13' bez opon, cena 50zł, tel. 511 168 973 (16-17)

* Sprzedam felgi aluminiowe orginał 5/112, skoda + opony letnie 195/60/15, cena 810zł, tel 500 660 919 (16-17)

* Sprzedam felgi aluminiowe 15' 5x120, VW, Audi, Skoda itp. stan bardzo dobry z oponami, oraz opony 15', 195/65/15, i 185/65/15, tel. 695 543 510 (16-17)

* Sprzedam felgi stalowe, 5/112 z oponami, 2 komplety 15 i 16, cena 250zł, tel. 500 660 919 (16-17)

* Sprzedam komplet kół 4szt, alu felgi, Hyndaj Tuesom, roz. 215- 65-16 bardzo dobry stan, cena 1000zł, tel. 889 328 086. (16-17)

SPRZĘT ROLNICZY
MASZYNY, CIĄGNIKI, PRZYCZEPY, URZĄDZENIA ITP.

sprzedam, kupię:

* Sprzedam kopaczkę elewatorową do kopania ziemniaków, sprawna lub do remontu, kontakt po godzinie 20, tel. 774 312 121. (16-17)

* Sprzedam opony rolnicze 900x20 używane 2szt cena 100zł, burtę przednią do rozrusznika obornika, nowa, mało używana, cena 100zł, siedzenie dla pasażera do ciągnika C-360 boczna, na śruby, cena 80zł, kontakt po godzinie 20, tel. 774 312 121. (16-17)

* Sprzedam oponę wraz dętką rozmiar 320-506, nowa nadająca się do kombajnu lub maszyn rolniczych, cena 200zł, Wiązów, tel. 601 878 560. (16-17)

* Kupię części zamienne do brony aktywnej (wahadłowej), tel. 798 975 681. (16-17)

* Sprzedam agregat uprawowy szer. 4,20m, na wysokiej sprężynie, hydraulicznie składany, tel. 606 577 470. (16-17)

* Sprzedam wały zawieszane składane szer. robocza 4,20 metra, tel. 606 577 470. (16-17)

* Sprzedam przyczepę wywrotkę D-47 ład. 4,5tony oraz przyczepę wywrotkę HW-CO-11 ład. 6ton, tel. 606 577 470. (16-17)

* Sprzedam ciągnik Ursus 902, ubezpieczony, stan dobry, tel. 606 577 470. (16-17)

* Sprzedam siewnik zbożowy ,,Poznaniak'' stan dobry, zmiana znacznika hydraulicznego, cena 1800zł, tel. 664 328 468. (16-17)

* Sprzedam maszyny rolnicze, pług 3 skibowy, brony 5 rozkładane, kultywator z wałkami I inne maszyny, Kowalów, tel. 504 242 032. (16-17)

* Sprzedam przyczepe ,, Piława'' zarejestrowana, sprawna, błony 5, kultywator – 2szt i inny sprzęt, tel. 604 522 499. (16-17)

* Sprzedam przyczepę wywrotkę HW-60-11 ład. 6ton, tel. 606 577 470. (15-16)

* Sprzedam przyczepę wywrotkę D- 47, ładownosć 4,5 tony, tel. 606 577 470. (15-16)

* Sprzedam Talerzówkę szer. robocza 4 metry na kołkach, wymienione talerze I łożyska, stan idealny, tel. 606 577 470. (15-16)

* Sprzedam Grober z wałem szer. 3 metry, stan dobry, tel. 606 577 470. (15-16)

* Sprzedam Pług obrotowy 3- skibowy zabezpieczenia resorowe, stan dobry, tel. 606 577 470. (15-16)

* Sprzedam grabiarkę 5- cio gwiazdową, tel. 713 942 070, 885 767 705. (15-16)

* Sprzedam ciągnik Zator 9540 r, 1996, wąskie koła 14,9, 38, tel. 512 995 560. (10-41)

* Kupię stare pompy wtryskowe, Ursus - Zetor, obciążniki na koła, pługi, brony, kultywator, tel. 691 521 758 (49-18)

* Kupię ciągniki, przyczepy i maszyny rolnicze, tel. 602 811 423, 71 39 26 264 (do 54*)

* Sprzedam maszyny rolnicze: ciągnik Ursus C 355, przyczepę, pług, brony, siewnik zbożowy, cyklop, kombajn do ziemniaków, Wiązów, tel. 504 242 032 (*)

Kupię
dom, mieszkanie.
Szybka wypłata gotówki.
Tel. 608 014 450

KOMPLEKSOWE
REMONTY
domów i mieszkań
TEL. 665 088 800
wieloletnie doświadczenie
▪ układanie płytek ceramicznych
▪ kompleksowe remonty łazienek
▪ panele - laminat - parkiet
▪ regipsy ▪ gładzie (bezpyłowo)
▪ struktura ▪ malowanie ▪ roboty montażowe
▪ docieplenia domów ▪ hydraulika ▪ elektryka
▪ kuchnie - kompleksowy remont, montaż mebli
Ceny do indywidualnej negocjacji

BUDYNKI - LOKALE NIEMIEWSZKALNE

* Wynajmę lokal w bardzo dobrej lokalizacji na ul. Bolka I Świdnickiego, idealnie nadaje się na gabinety lekarskie, różnego rodzaju drobne usługi itp. tel. 667 901 540, 608 202 546 (16-20)

* Sprzedam tanio budynki gospodarcze, blisko Strzelina, tel. 696 524 858. (11-18)

NIERUCHOMOŚCI MIESZKANIA
sprzedam:

* Sprzedam mieszkanie 43m2, 2km od Strzelina, tel. 789 015 670. (16-17)

* Sprzedam mieszkanie 44m2, pokój kuchnia, przedpokój, łazienka w Strzelinie przy ul. Brzegowej, mieszkanie umeblowane gotowe do zamieszkania lub pod wynajem,cena ok. 220tyś, tel. 603 300 485 (16-17)

* Sprzedam 2- pokojowe mieszkanie własnościowe bez czynszowe, mieszkanie do remontu w Strzelinie, cena 285 tyś, tel. 668 600 915 (16-17)

* Sprzedam mieszkanie dwupoziomowe w centrumj miasta 74m2, ogrzewanie gazowe, 3 sypialnie, salon z aneksem kuchennym, 2 łazienki, garderoba, pralnia, tel. 608 404 978. (15-16)

* Sprzedam mieszkanie 2 – pokojowe w Bielawie z widokiem na góry sowie, 44m2, 3 piętro, piwnica, parking, tel. 667 080 945. (15-16)

* Sprzedam mieszkanie 50m2, w Wiązowie, instalacje elektryczne nowe w miedzi, na parterze, tel. 574 743 320. (15-17)

* Sprzedam nowe mieszkanie z balkonem i roletami zewnętrznymi w Wiązowie, bez czynszowe, niezależne ogrzewanie na ekogroszek, w stanie deweloperskim, o powierzchni 61 m², bez prowizyjna pomoc w sprawie kredytu, cena 3000 zł/m², tel. 607 033 436 (49*)

wynajem, kupno, zamiana:

* Wynajmę mieszkanie w Strzelinie na ul. Mickiewicza, 2- pokojowe 40m2, balkon, umeblowane, tel. 667 080 945, 881 784 323. (16-17)

* Zamienię mieszkanie 4- pokojowe w Głębokiej, na 2- pokojowe w Strzelinie, tel. 508 152 552. (16-17)

* Wynajmę mieszkanie w Strzelinie na ul. Kilińskiego, blisko ronda , 42m2, 2 pokoje, kuchnia, łazienka, przedpokój + piwnica, umeblowane, kontakt po god.12, tel. 602 397 909. (15-16)

* Kupię mieszkanie w Wiązowie 40-70m2, w stanie dobrym lub do niewielkiego remontu, tel. 665 380 304 (*)

* Kupię lokal usługowy, tel. 666 855 484 (*)

* Kupię kawalerkę w Przewornie lub w Strzelinie, tel. 668 432 077 (*)

* Kupię mieszkanie 2- lub 3-pokojowe na osiedlu w Przewornie, tel.694 043 166 (*)

BUDYNKI - DOMY

* Kupię lokal usługowy, tel. 666 855 484 (do 54*)

* Sprzedam dom w Strzelinie, pow. 184m2, 6- pokoi, piwnica, 2 kuchnie, 2 łazienki, tel. 667 080 945. (15-16)

* Sprzedam część budynku mieszkalnego w centrum Przeworna, ok. 160 m² + zabudowania gospodarcze i garaż, woda, c.o., nowa inst. elektryczna, atrakcyjna niska cena, tel. 668 780 953 (*)

GARAŻE

* Garaż do wynajęcia w Strzelinie, tel. 602 397 909 (6-31)

* Kupię garaż w Strzelinie, tel. 889 971 887 (51*)

GRUNTY, DZIAŁKI

*Sprzedam działkę w Gębczycach o powierzchni 0,71 ha. przy głównej drodze na Romanów która składa się z dwóch części, siedliskowa rolna z możliwością zabudowy przez rolnika 41a, zabudowa mieszkniowa jednorodzinna i usługi turystyczne 30a, tel. 728 918 403. (16-22)

*Sprzedam działkę zabudowaną z domem I ogrodem, Wawrzęcice 3, gmina Wiązów, 49 ar, tel. 781 056 750. (16-17)

*Sprzedam działkę w Gęsińcu- budowlaną, uzbrojoną o pow. 0,23ha ul. Kalinowa oraz grunty orne w Strzelinie na ul. Brzegowej/ wodociągi/ pow.1,8ha, tel. 607 802 876. (16-17)

*Sprzedam działki budowlane położone w Goscięcicach o pow. 0,1153 ha i 0,1184 ha, tel. 663 722 746. (16-17)

* Kupię pole orne, łąkę, krzaki, o pow. od 3 do 6ha, najlepiej w jednym kawałku, może być na uboczu, niska klasa, nie za dobry pojazd, nie przy asfalcie, tel. 505 656 898. (15-26)

*Sprzedam działkę budowlaneą o pow. 20ar, osiedle domów jednorodzinnych, ul. M. Konopnickiej Wiązów, za szkołą tel. 606 945 869. (15-20)

*Sprzedam dwie działki budowlane w Boreczku o pow. 0,1182 ha i 0,1708 ha, tel. 667 080 945. (15-16)

*Sprzedam działki 69,83 ara I 63,08 ara lub całość, położone przy drodze gminnej, pomiędzy siedliskiem I rzeką krynką, strefa natura 2000, Kaszówka GM, Przeworno, atrakcyjna cena, tel. 505 071 919. (15-16)

*Sprzedam działkę budowlaną 12,79 Ara, uzbrojoną . Ul. Lawendowa w Gęsińcu, położona w bardzo atrakcyjnym miejscu, oznaczona słupkami , przy drodze asfaltowej łączącej od góry z Ul. Sosnową a Ul. Akacjową. 5min do centrum Strzelina. Droga asfaltowa oświetlona, droga wewnętrzna pod nadzorem gminy.Tel:506 426 971. (16-17)

*Sprzedam działkę budowlaną 9,5 ara, wszystkie media, Gęsiniec wzgórze parkowe, droga dojazdowa, tel. 604 479 854 (9-17)

* Kupię lub wydzierżawię grunty rolne w gminie Strzelin, Borów, Kondratowice, tel. 783 579 035 (8-33)

* Kupię grunty, tel. 692 471 877 (*)

* Przyjmę w dzierżawę grunty orne na terenie Gminy Strzelin, Borów, Jordanów Śl., Kondratowice, Łagiewniki, tel. 603 197 699 (*)

* Sprzedam grunty w okolicach Piotrkowa Borowskiego. Łąki, pole i las, całość 1,86 ha, tel. 666 388 251 (*)

* Kupię grunty, tel. 692 471 877 (4*)

RÓŻNE sprzedam, kupię:

* Sprzedam wózek ręczny na kołach gumowych, drewniany, do przewożenia warzyw z ogrodu, zboża w workach, cena 150zł, kontakt po godzinie 20, tel. 774 312 121. (16-17)

* Sprzedam cena 100zł, kontakt po godzinie 20, tel. 774 312 121. (16-17)

* Sprzedam cena piłę tarczową 30cm do przetarcia drzewa- desek, silnik 10kw w obudowie na paski klinowe na kołach, zapasowych oraz tarcza widia, nowa 1500 zł, kontakt po godzinie 20, tel. 774 312 121. (16-17)

* Sprzedam kosiarkę do koszenia trawy, samobieżna, z koszem na kluczyk, spalona bateria, cena 100zł, kontakt po godzinie 20, tel. 774 312 121. (16-17)

* Sprzedam komodę małą z 3 lustrami, rozkładaną z oryginalnym lakierem, dolne pułki antyk, cena 100zł, kontakt po godzinie 20, tel. 774 312 121. (16-17)

* Sprzedam pralkę franię z czasów PRL, do prania brudnej bielizny, sprawna, silnik po wymianie, cena 250zł, kontakt po godzinie 20, tel. 774 312 121. (16-17)

* Sprzedam gwintownice ręczną z redukcją do gwintowania rur, cena 100zł, kontakt po godzinie 20, tel. 774 312 121. (16-17)

* Sprzedam wagę dziesiętną o udźwigu do 500kg, stan idealny mało używana, wysokość podziałki 100cm, szerokości 66 cm, długości 90 cm, cena 400 zł Wiązów, tel. 601 878 560. (16-17)

* Sprzedam piecyk nowy do pieczenia ciast- pojemnik na dwie brytfanny, dwupoziomową, elektryczna, wymiary, szer. 52 cm, wysokość 59 cm, długość 52 cm, Wiązów, tel. 601 878 560. (16-17)

* Sprzedam nową odzież mało używaną, przywieziona z Niemiec, stan idealny, do dalszej odsprzedaży, cena 2zł/szt, Wiązów, tel. 601 878 560. (16-17)

* Kupię drewno opałowe twarde, dąb, jawor, jesion itp, pocięte w klocki 30- 40cm, w ilości 3m3, wraz z transportem, tel. 695 626 086. (16-26)

* Sprzedam małą ręczną pąpę ogrodową marki,, Abisynka'', w bardzo dobrym stanie, nie używana, tel. 695 626 086. (16-26)

* Sprzedam dmuchawę do zboża, tel. 695 626 086. (16-26)

* Kupię małą piłę 220V – może być samoróbka, tel. 695 626 086. (16-26)

* Sprzedam cyrkularkę do cięcia drewna na siłę, produkcji Czeskiej,zamienię lub kupię za małą piłę 220V – może być samoróbka, tel. 695 626 086. (16-26)

* Sprzedam pralkę , wsad z góry ,, Electrolux Inspire'' 40cm- 5,5kg, cena 450zł, lodówkę z zamrażarką ,,Polar'', wymiary 159x60x60, cena 550zł, tel. 601 301 593. (16-17)

* Kupię orzechy włoskie, w skorupie I łuskane każdą ilość, przyjadę na miejsce, tel. 885 334 674, 785 605 188. (16-17)

* Sprzedam książki, Biblia z 1895r w języku niemieckim, ,,ŚO- ,,ŚO'' rok 52, oraz inne wydania w latach 50- tych, tel. 510 381 639. (16-17)

* Kupię stare

TAXI
Rydz
STRZELIN
24/h
Zapłacisz Kartą
MasterCard VISA Google
Profesjonalnie
Dyskretnie - Tanio
Tel. 691 392 907

PRACA
zatrudnimy
na stanowisko:
Kucharz /
Pomoc kuchenna
Restauracja Biesiadowo
w Strzelinie
Tel. 601 763 227

eprasa.pl f53cfb122a

antyki, monety, zegarki na rękę, szkło kolorowe, wazony, patery owocarki, Wiązów, tel. 71 39 430 45. (16-17)

* Kupię stare bombki choinkowe, dobrze zapłacę gotówką od ręki Grodków, tel. 504 242 032. (16-17)

* Sprzedam używany stół rozkładany, o wymiarach, 80x120x160, wys. 74cm, blat szary nogi, nogi białe, stan bardzo dobry, cena 300zł do negocjacji, tel. 511 168 973 (16-17)

* Sprzedam silnik elektryczny – 10 kw z kołem pasowym, na wózku, tel, 604 522 499. (16-17)

* Sprzedam basen spa- jacuzzi ogrodowe wraz z osprzętem, cena do negocjacji, kontakt po godzinie 16, tel. 713 944 623, 503 139 669. (16-17)

* Sprzedam rower Giant Talon 3 Ge z napędem Shimano Deore 11 rzędowy, cena 2700, więcej informacji w wiadomości prywatnej, tel. 662 662 849. (16-17)

* Sprzedam rurę Tece Logo16, 1100m, do ogrzewania podłogowego, wielowarstwowa, cena do uzgodnienia, Strzelin, tel. 665 850 414. (16-17)

* Sprzedam Grobowiec typu „ piwnica„ na dwie trumny, na cmentarzu parafialnym (w mieście) Strzelinie. Cena do uzgodnienia, tel. 602 874 016. (16-17)

* Sprzedam dwie rodziny – pszczół, ule wielkopolskie, nadstawkowe, młode, silne łagodne, z miodem, tel. 692 824 500. (15-16)

* Sprzedam Owies, tel. 71 393 443, 661 746 923. (15-16)

* Kupię stare bombki choinkowe z PRL-U szkło kolorowe, wazony, owocarki, zegarki nakręcane„ antyki, monety, Wiązów, tel.504 242 032. (15-16)

* Kupię zbiornik do hydroforu, nowy lub używany 300 lub 500l, tel. 798 975 681. (14-15)

* Sprzedam Siano , słomę w kostkach, króliki, tel. 713 930 700. (16-17)

* Sprzedam gitary (kilka do wybory) elektryczne, akustyczne, tel. 501 315 295 (*)

* Sprzedam sprzęt narciarski, narty, buty, gogle, kijki, pokrowiec na narty, buty rozmiar 44 i 45, tel. 721 980 387 (*)

* Sprzedam psa Ratlerka Pinczerka miniaturowego, Wiązów, tel. 601 878 560. (16-17)

* Wynajmę rusztowanie warszawskie i deski, odpłatnie za 1szt dziennie 1zł, Wiązów, tel. 601 878 560. (16-17)

Burmistrz Strzelina ma zamiar (nie ma zamiaru) wyprowadzić się do Brukseli jako polityk?

Co tak naprawdę planuje Dorota Pawnuk?

Tuż przed majówką w lokalnej polityce gruchnęła wiadomość, że nowo wybrana burmistrz Strzelina Dorota Pawnuk wybiera się do Brukseli, do Europarlamentu.

STRZELIN

O fakcie tym dowiedzieliśmy się z informacji, podanej przez Gazetę Wrocławską, która zamieściła listę kandydatów Lewicy, którzy z województw dolnośląskiego i opolskiego ubiegać się będą o mandaty w Europarlamencie podczas czerwcowych wyborów. Dziesięcioosobową listę otwiera Krzysztof Śmiszek, a na pozycji ósmej znajduje się burmistrz Dorota Pawnuk.

Informację o starcie burmistrz Pawnuk zamieściliśmy w naszych mediach społecznościowych. Pod postem na Facebooku szybko pojawiło się kilka komentarzy. Oto niektóre z nich:

Izabela Kurc-Kuriata

To Pani Burmistrz jednak nie chce być burmistrzem? Mamy zaledwie parę tygodni po wyborach na ten urząd. (…) Tak sobie jednak myślę, że Pani Burmistrz chce być Burmistrzem (to ostatnia kadencja). Tu niestety chodzi tylko o „nabicie głosów" na listę lewicy (przyszłe zaplecze polityczne pod następne wybory). Taka oto uczciwość wobec wyborców. Zresztą, kogo oni obchodzą.

Bogumiła Mierzwińska

Tak sobie myślę, że nie do końca jest to oszukiwanie wyborców lokalnych, a naturalna konsekwencja wyboru drogi, jaką jest polityka. Nie dziwi to szczególnie w przypadku tak ambitnej polityczki, jaką jest Burmistrz Strzelina. A partia ma swoje wymagania i wymaga dyspozycyjności. Natomiast uważam, że oszustwem wobec wyborców było kreowanie się w wyborach samorządowych na liderkę jedynego „bezpartyjnego", czyt. niezależnego komitetu wyborców. Krytykowany na FB przez moich kolegów, Jacek Sutryk Prezydent Wrocławia, miał przynajmniej wyraźnie napisane na materiałach wyborczych LEWICA. A więc wyborcy wiedzieli, na kogo głosują. Z politologicznego punktu widzenia ciekawym jest, czy konserwatywni wyborcy pani burmistrz zdecydują się na poparcie jej kandydatury w wyborach europejskich, czy ponownie kwestie światopoglądowe i programowe, nie będą miały znaczenia.

Maciej Cholewczyński

Taka decyzja moim zdaniem jest oszukaniem swoich wyborców... Niestety. Albo startuje się na burmistrza, żeby działać lokalnie, albo startuje się do większej polityki, czyli Europarlamentu. Ale czego się spodziewać po naszej Pani Burmistrz. Mam tylko nadzieję, że z czystej przyzwoitości na czas kampanii do PE Dorota Pawnuk skorzysta z urlopu.

Jan Wąs

Ta sama Dorota Pawnuk, która szukała elektoratu z kościelnej ambonki i zasiadając w pierwszych ławach podczas Eucharystii, będzie kandydować z list Lewicy (…).

Wyjaśnienie kandydatki…

Kilka dni po ogłoszeniu listy kandydatów Lewicy i starcie w zbliżających się wyborach do tematu odniosła się sama Dorota Pawnuk. Na swoim profilu na Facebooku zamieściła taki wpis:

„Szanowni Państwo,

9 czerwca odbędą się kolejne, ale równie ważne wybory.

W tym dniu zdecydujemy o przyszłości Unii Europejskiej.

Zostałam zaproszona przez Pana Ministra dra Krzysztofa Śmiszka na listę Lewicy do Parlamentu Europejskiego na Dolnym Śląsku i Opolszczyźnie.

Zgadzając się, jestem w pełni świadoma, że moje szanse są znikome.

Chcę i z nieustannym zaangażowaniem zamierzam pracować na stanowisku burmistrza, na które zostałam wybrana w ostatnich wyborach samorządowych.

Nie, nie zapisałam się do partii politycznej, nadal jestem osobą bezpartyjną.

Dlaczego się zgodziłam?

- Bo wiem, jak ważne są to wybory i jak wiele od nich zależy. Jak ważna jest silna pozycja Polski w Europie, jak ważne są europejskie sojusze i bezpieczeństwo Europejczyków;

- Bo chcę, żeby nasze dzieci mogły bez kompleksów i ograniczeń podróżować i uczyć się tam, gdzie chcą;

- Bo wiem, że przez te dwadzieścia lat nasz kraj się zmienił, zmieniły się miasta i wioski. W naszej gminie wyremontowaliśmy szkoły, wybudowaliśmy przedszkole, kino, basen, świetlice, kanalizację sanitarną, uruchomiliśmy Strzelińską Komunikację Publiczną. To wszystko dzięki środkom unijnym;

- Bo wiem, że Unia nie jest doskonała, potrzebuje mądrych zmian, żeby obywatele wszystkich krajów członkowskich czuli się dobrze w Europie;

- Bo pamiętam, że to przedstawiciele Lewicy wprowadzili Polskę do NATO i UE;

- Bo bardzo cenię i wspieram lidera listy Pana Ministra Krzysztofa Śmiszka, który nigdy nie zawiódł naszych mieszkańców, zawsze znalazł czas na nasze problemy, był i jest z nami zawsze, gdy potrzeba politycznego wsparcia. Bo zawsze dotrzymuje słowa. Bo takich rozsądnych, dobrze wykształconych i pracowitych przedstawicieli potrzeba w PE.

Bo chcę Europy bezpiecznej, równej i sprawiedliwej.

Czas na Europę dla Ciebie".

Krzysztof Śmieszek jest jedynką na liście Lewicy a Dorota Pawnuk jest pod numerem osiem

Moim zdaniem…

Przyznam, że czytając wpis Doroty Pawnuk, odnoszę nieodparte wrażenie, że przede wszystkim tłumaczy się ze swojej decyzji. Twierdzi, że nie chce się dostać, tylko wesprzeć. Później wymienia długa listę ogólników, które pasują do każdej partii. Dopiero informacje o wejściu Polski do NATO i Unii Europejskiej związane są z Lewicą, jak i sama postać Krzysztofa Śmiszka. Ten polityk wprawdzie bywa w Strzelinie, ale trudno mi znaleźć przykłady, aby coś konkretnego dla miasta i gminy zrobił. Raczej przyjeżdża tu, aby się lansować, a nie pracować.

Sprawą bardzo osobistą jest ocena postawy samej Lewicy w Europarlamencie. Moim zdaniem, to najbardziej antypolska partia ze wszystkich, które mają tam swoich reprezentantów. Jej przedstawiciele często głosowali wręcz za karaniem Polski za jakieś „przewinienia".

Inną kwestią jest to, że Lewica jest w bloku wraz z politykami Koalicji Obywatelskiej, który jest wspierany przez polityków z Niemiec.

Dlaczego Niemcy tak bardzo chcą, aby do Europarlamentu dostali się przedstawiciele Koalicji Obywatelskiej i Lewicy? Pewnie dlatego, że bardziej kochają Polskę niż swój kraj i bardziej chcą rozwoju Polski, a nie Niemiec... Informacja dla tych, którzy być może nie wyłapali: To jest ironia...

Uważam, że wyzwanie, przed którym stoimy w związku z nadchodzącymi wyborami do Europarlamentu, wymaga z naszej strony wyjątkowego przemyślenia i mądrych decyzji wybiegających w przyszłość. Bez wiary w puste słowa i frazesy polityków, którzy nas oszukują, tak jak największy kłamca, który od kilkunastu lat okłamuje Polaków, a oni nadal mu wierzą i tak licznie głosują na jego partię.

O ile wybrani niedawno radni, wójtowie czy burmistrzowie mogą coś na naszym podwórku podziałać, zrobić lub zepsuć, bez większej szkody dla całej społeczności, tak w Brukseli zapadają i zapadną decyzje brzemienne w skutkach na całe pokolenia. Tam się decyduje o prawie, jakie będzie obowiązywać w całej Unii i o tym, czy Polska będzie Polską czy regionem Unii Europejskiej. Tam nie ma sentymentów, tylko jest twarda gra interesów poszczególnych państw. A że prawo podziału mandatów sprawia, że Niemcy i Francja mają najwięcej do powiedzenia, to rolą Polski jest wybrać ludzi, którzy nie pozwolą sobie dyktować wszystkiego, czego zapragnie Ursula von der Leyen i unijni komisarze nominowali przez największych graczy.

Temat jest ważny, dlatego zapewne jeszcze do niego wrócimy.

Andrzej Kaczmarek

To był dla nich ostatni szkolny dzwonek...

Maturzyści ukończyli szkołę

W piątek, 26 kwietnia, odbyło się uroczyste zakończenie roku szkolnego uczniów klas czwartych Liceum Ogólnokształcącego im. Marii Skłodowskiej-Curie w Strzelinie. Na apel z tej okazji dotarli tegoroczni absolwenci szkoły i ich rodziny, kadra nauczycielska, dyrektor Beata Kudła i wicestarosta Marek Mierzwiński.

STRZELIN

Podczas apelu głos zabrała dyrektor Beata Kudła, która podsumowała edukację absolwentów. Życzyła także powodzenia i szczęścia na maturze oraz w dalszym życiu. Do życzeń dołączył się wicestarosta Marek Mierzwiński i Przewodnicząca Rady Rodziców. Nie zabrakło też podziękowań od rodziców absolwentów dla wychowawców i nauczycieli, którzy kierowali młodzieżą podczas czteroletniej edukacji w murach tej szkoły.

Zgodnie z tradycją, przyszedł też czas na wręczenie statuetek, nagród i wyróżnień dla najlepszych uczniów. Oto lista absolwentów, którzy otrzymali świadectwo z wyróżnieniem:

Klara Kocjan - średnia 5,67, Aleksandra Szumilas - średnia 5,50, Martyna Mikołajczyk - średnia 5,44, Martyna Szczepańska - średnia 5,44, Martyna Grazdaj - średnia 5,33, Julia Michniewicz - średnia 5,25, Amelia Jędrzejczyk - średnia 5,22, Damian Szostak - średnia 5,13, Karolina Grochalska - średnia 5,13, Maja Lorenz - średnia 5,13, Weronika Małecka - średnia 5,12, Marcela Baczyńska - średnia 5,06, Maja Malinowska - średnia 5,06, Emilia Cuker - średnia 5,06, Zuzanna Lipa - średnia 4,94, Bartosz Kaźmierczak - średnia 4,94, Julia Goszczyńska - średnia 4,88, Łucja Wolanin - średnia 4,88, Nikola Białkowska - średnia 4,81, Łukasz Oleksów - średnia 4,78, Michał Mróz - średnia 4,76, Wojciech Kłys - średnia 4,75, Krzysztof Kurnik - średnia 4,75, Karol Michułka - średnia 4,75.

Uroczystość zakończyła się występem artystycznym uczniów liceum. Rozdawane były też nominacje w różnych kategoriach, które odbierali wybrani przez społeczność szkolną absolwenci.

Marta Dorczyńska

Aż 24 absolwentów otrzymało świadectwo z wyróżnieniem

eprasa.pl f53cfb122a

Uczcili uchwalenie Konstytucji 3 Maja

STRZELIN

W powiecie strzelińskim 233. rocznicę uchwalenia Konstytucji 3 Maja szczególnie uroczyście obchodzono w Strzelinie. Wydarzenie rozpoczęło się o godzinie 11.00 przed pomnikiem Żołnierza Polskiego na placu u zbiegu ul. Bolka I Świdnickiego i Adama Mickiewicza. Burmistrz Dorota Pawnuk przywitała zgromadzonych gości oraz mieszkańców i podziękowała za tak liczne uczestnictwo. Po krótkim przemówieniu delegacje złożyły pod pomnikiem wiązanki kwiatów. W wydarzeniu, oprócz władz miasta i gminnych jednostek, uczestniczyli także przedstawiciele partii politycznych, służb mundurowych, organizacji kombatanckich, sybirackich, harcerze oraz delegacje szkół z terenu Miasta i Gminy Strzelin, jak i z powiatu. Gościnnie w uroczystości wzięli udział uczniowie wraz z dyrektorem Katolickiego Liceum Ogólnokształcącego w Henrykowie. Młodzież pełniła wartę honorową. Wydarzenie uświetniła oprawą muzyczną Strzelińska Orkiestra Dęta.

Kolejnym punktem obchodów była uroczysta Msza św. w kościele Podwyższenia Krzyża Świętego w Strzelinie. Odbyła się ona o godz. 12.00.

Akcentem kulturalnym tego dnia był występ przy ratuszu Strzelińskiej Orkiestry Dętej oraz trio Zbigniewa Korpowskiego. Muzyki można było posłuchać od godziny 15.00.

(AK)

pod pomnikiem wiązanki kwiatów złożyli przedstawiciele wielu organizacji i instytucji. Foto: UMiG Strzelin

Rekordowe 36 mln zł na inwestycje

Koniec kadencji to czas podsumowań. Przez ostatnie lata w gminie Przworno udało się zrealizować szereg inwestycji, o których mówił ustępujący wójt Andrzej Łuczak.

PRZEWORNO

W piątek, 26 kwietnia, odbyła się ostatnia sesja poprzedniej kadencji Rady Gminy Przeworno. Radni przyjęli kilka uchwał. Zdecydowali m.in. o zmianie w wieloletniej prognozie finansowej w związku z tym, że zwiększono wartość budowy kanalizacji sanitarnej i oczyszczalni ścieków w Jegłowej do kwoty 15 734 285,00 zł oraz wydłużono okres realizacji zadania do roku 2027. Zasadniczą część posiedzenia zajęło wystąpienie wójta Andrzeja Łuczaka, który przedstawił sprawozdanie z działalności pomiędzy sesjami, a także podsumował mijającą kadencję.

– *Za nami 5,5 roku wytężonej pracy na rzecz rozwoju gminy Przeworno. Podczas tego okresu miały miejsce bezprecedensowe wydarzenia* – podkreślił wójt Łuczak, który wymienił pandemię, wojnę na Ukrainie, kryzys gospodarczy, rekordowy poziom inflacji. Szef gminy zaznaczył, że gmina Przeworno zajęła I miejsce w konkursie Rosnąca Odporność i otrzymała 1 mln zł nagrody za szczepienia mieszkańców. Samorządy koordynowały także pomoc dla mieszkańców Ukrainy. W gminie Przeworno zapewniono dach nad głową 80 uchodźcom. Gmina zajęła się także dystrybucja węgla, a mimo wysokiej inflacji, dzięki programom rządowym i unijnym, udało się zrealizować szereg inwestycji.

– *Większość wiązała się z infrastrukturą wodociągową, kanalizacyjną oraz drogową* – zaznaczył wójt Łuczak, który następnie wymienił zrealizowane inwestycje oraz takie, które są w trakcie realizacji. Mówił m.in. o przebudowie i modernizacji sieci wodociągowej na terenie gminy Przeworno, budowie sieci kanalizacyjnej oraz oczyszczalni ścieków w Jegłowej, budowie sieci wodociągowej w Jegłowej, termomodernizacji i przebudowie budynków oświatowych w Przewornie. – *Łącznie udało się pozyskać rekordową kwotę 36 mln zł* – podkreślił wójt Łuczak. Środki na inwestycje pozyskały także parafie (łącznie 1,6 mln zł na odbudowę zabytków w ramach rządowego programu). – *Planowane jest stworzenie żłobka, modernizacja oświetlenia ulicznego, na które uzyskaliśmy dofinansowanie* – zapowiedział szef gminy.

Wójt Andrzej Łuczak mówił także o remontach dróg gminnych, budowie ścieżek rowerowych typu singletrack, remoncie hali sportowej przy Szkole Podstawowej w Przewornie, modernizacji pomieszczeń rehabilitacji w Ośrodku Zdrowia w Przewornie, modernizacji Gminnego Ośrodka Kultury w Przewornie, budowie świetlicy wiejskiej w Jagielnie, kompleksowej modernizacji stacji uzdatniania wody w Karnkowie, zakupie pojazdu do przewozu osób niepełnosprawnych czy budowie wodociągu w Mnikowie. – *Wartość realizowanych projektów to łącznie z wkładem własnym ok. 50 mln zł. Pomimo trudnego i niepewnego czasu zrobiliśmy wszystko, aby lata 2018-2024 były dla gminy Przeworno jak najlepsze* – podkreślił wójt Andrzej Łuczak.

Wójt Andrzej Łuczak podziękował za mijającą kadencję radnym, sekretarz Urszuli Iżykowskiej-Mroczko, skarbnikowi Zbigniewowi Szulowi, kierownikom i dyrektorom gminnych jednostek, sołtysom, członkom rad sołeckich, radnym powiatowym, członkom jednostek OSP, pracownikom ośrodka zdrowia, dyrekcji, nauczycielom, uczniom, członkom organizacji pozarządowych, KGW, rolnikom, przedsiębiorcom, działaczom społecznym, mieszkańcom i wszystkim osobom, które wspierały działalność gminy Przeworno w kadencji 2018-24. – *Dziękuję za daną mi szansę i możliwość współpracy z każdym z państwa. Była to cenna lekcja, którą na długo zachowam w pamięci* – podkreślił wójt Andrzej Łuczak, który pogratulował także nowym władzom samorządowym.

Następnie głos zabrał przewodniczący Kamil Kamiński. – *Jest to czas refleksji nad tym, czego nie udało się zrobić, a także wyciągnięcia właściwych wniosków na przyszłość. […] Wiele się zmieniło, jest to kolejny etap równomiernego rozwoju gminy* – podkreślił. Następnie przewodniczący Kamiński podziękował wszystkim osobom współpracującym z samorządem, a radnym za to, że powierzono mu zaszczytną funkcję kierowania pracami rady. Po przemówieniach nadszedł czas na wręczenie podziękowań i drobnych upominków.

Magdalena Ziółkowska

Bardzo Skuteczne
PRANIE
dywanów i kanap
z dojazdem do Klienta
tel. 789 588 802

Zebrali ponad 30 tys. zł dla Wiktorii

STRZELIN/

W niedzielę, 28 kwietnia, w hali sportowej przy Szkole Podstawowej nr 3 w Strzelinie odbył się festyn charytatywny na rehabilitację Wiktorii Tetiuk, chorującej na Zespół Edwardsa. Organizatorzy wydarzenia, rodzina i przyjaciele, przygotowali szereg atrakcji. Był wspólny taniec, koncerty, zajęcia fitness, warsztaty kulinarne dla dzieci, spektakl iluzji w wykonaniu Caspra z Cyrku Acapulco. Dariusz Stępień parzył marokańską herbatę i opowiadał o dalekich podróżach, były licytacje, loterie fantowe, sprzedaż ciast, konsultacje kosmetyczne z Julią Madej, występ Eli Kliś oraz dużo więcej atrakcji. Tego dnia na rehabilitację Wiktorii udało się zebrać 18 557,12 zł. Pieniądze trafią na konto fundacji Gramy o Życie.

Pokaz iluzji w wykonaniu Caspra z Cyrku Acapulco cieszył się wielkim zainteresowaniem. Fot. SOK Strzelin

W niedzielę, 5 maja, w Przewornie odbyło się kolejne „Słodkie Pomaganie" dla Wiktorii. Tego dnia sprzedawano ciasta, z których dochód zasilił zbiórkę na rehabilitację dziewczynki. Udało się zebrać aż 12,5 tys. zł. Gratulujemy wszystkim zaangażowanym w akcje dla Wiktorii i tym osobom, które mają otwarte serca i wspierają tego typu zbiórki.

MZ

EM SKUP ZŁOMU
EWA MIRGA
Aktualne ceny zawsze sprawdzisz na stronie www.skup-zlomu.com
Metali kolorowych
Akumulatorów
Makulatury
(obok Osadkowskiego) - Tel: 509-734-083
Oławska 49 - Strzelin

eprasa.pl f53cfb122a

Sezon Sunrise rozpoczęty!

BIAŁY KOŚCIÓŁ

W dniach 27-28 kwietnia w ośrodku „Nad stawami” w Białym Kościele rozpoczął się cykl turniejów siatkówki plażowej Sunrise 2024. Zawody zorganizowało Strzelińskie Centrum Sportowo-Edukacyjne oraz klub UKS Sunrise. W sobotę rywalizowało szesnaście par męskich. Najlepsi okazali się Klaudiusz Lubczyński i Wojciech Zaremba. Najlepsza strzelińska para była piąta. Drużynę „na piątkę” stworzyli Jakub Kamiński oraz Maciej Szaynowski. Dawid Rydzewski i Łukasz Mieczkowski wywalczyli trzynastą lokatę, a na piętnastym miejscu znaleźli się Kamil Pęcherski oraz Stanisław Korgul. Następnego dnia na piasku rywalizowały panie. Najlepsze okazały się Klaudia Kubas oraz Martynika Robel. Tuż za podium znalazła się strzelińska para Kamila Żołądek – Magdalena Sojka. Zuzanna Wilk i Sylwia Mikołajewska zakończyły rywalizację w fazie grupowej. Kolejny turniej siatkówki plażowej Sunrise odbędzie się w Białym Kościele już 11 maja. Serdecznie zachęcamy do udziału w zawodach oraz kibicowania.

Radosław Kwiatkowski

Zawody stały na wysokim poziomie

Na piasku mierzyli się także zawodnicy ze Strzelina

Siatkarze rywalizowali w Białym Kościele

Udało się zebrać sporo pieniędzy

KONDRATOWICE

W niedzielę, 24 kwietnia, w gminie Kondratowice odbył się finał akcji charytatywnej „Pola Nadziei”. Zbiórkę pieniędzy zorganizowano w szkole w Księginicach Wielkich.

Na tę okazję przygotowano wiele atrakcji – występy uczniów szkoły, malowanie twarzy, tatuaże, poczęstunek, robienie bransoletek, ale też dmuchany zamek. Podczas akcji udało się zebrać ponad 6410 złotych. Pieniądze zostaną przekazane Hospicjum Domowemu „Nadzieja” w Strzelinie.

MD

W akcji pomagali uczniowie i wolontariusze. Fot. SP w Prusach

Akcja charytatywna odbyła się w szkole w Księginicach Wielkich. Fot. SP w Prusach

— Ogłoszenie —

„Wójt Gminy Przeworno informuje, że na tablicy ogłoszeń Urzędu Gminy oraz stronie internetowej - https://bip.gwprzeworno.finn.pl/bipkod/31291407 w dniu 24.04.2024 r. wywieszony został wykaz nr 2/24 nieruchomości stanowiących własność Gminy Przeworno przeznaczonych do sprzedaży z obrębu: Karnków”.

eprasa.pl f53cfb122a

Przyjaciele zagrali dla Roberta

STRZELIN

W kwietniu 2023 roku zmarł Robert Markowski, były siatkarz Tygrysów Strzelin. Przyjaciele i koledzy z parkietu pamiętają o Robercie i postanowili zorganizować jego memoriał. Zawody odbyły się w środę, 1 maja, na obiektach sportowych przy Szkole Podstawowej nr 3 w Strzelinie. Rywalizacja rozpoczęła się już o godz. 9.00. Rozegrane zostały turnieje siatkówki oraz piłki nożnej. Imprezę otworzyła burmistrz Dorota Pawnuk. – *Wspaniała inicjatywa, mnóstwo wzruszeń i sportowych emocji. Trudno mówić o Robercie w czasie przeszłym, bo on wciąż żyje w sercach najbliższych i wspomnieniach przyjaciół* – mówiła burmistrz Dorota Pawnuk. Żona Roberta, Justyna Markowska, dziękowała za wsparcie. Ma nadzieję, że impreza będzie kontynuowana w kolejnych latach. Razem z rodzicami Roberta wręczała nagrody dla najlepszych drużyn. W turnieju piłkarskim udział wzięło pięć ekip, a najlepszy okazał się Zakład Karny w Strzelinie. Puchar za drugie miejsce odebrała drużyna stworzona z graczy Fundacji Młodzi Sportowcy oraz strzelińskiego liceum. Na trzecim miejscu podium stanęła Strzelinianka, w barwach której wystąpił syn Roberta Markowskiego – Wiktor. W turnieju udział wziął także Ludów Śląski oraz ekipa Auto Centrum.

Na orliku rywalizowali piłkarze

Aż osiem zespołów zagrało w turnieju siatkarskim. Zwyciężyła drużyna Vamoss Select w składzie: Piotr Gierczak, Patryk Cichowski, Krzysztof Kołtowski, Jakub Kamiński, Kamil Porada i Patryk Noworolski. W finale Vamoss Select pokonali 2:1 Uzależnionych od Siatkówki. Puchar za trzecie miejsce odebrali gracze Global Wrocław, którzy w starciu o brąz okazali się lepsi od UKS Sunrise. W memoriale udział wzięły także ekipy: Vamoss, Biały Kościół, Tygrysy Strzelin oraz Ochotnicza Straż Pożarna Prusy. W turnieju siatkarskim rywalizowało kilku siatkarzy, którzy z Robertem Markowskim występowali w Tygrysach: Piotr Gierczak, Maciej Hałajda, Marcin Kozak. Spotkania prowadził sędzia Dolnośląskiego Związku Piłki Siatkowej Krzysztof Mucha oraz Aleksandra Szydełko, która ma za sobą prowadzenie spotkań na najwyższym szczeblu rozgrywkowym kobiet w Polsce. W zwycięskim zespole wystąpił Krzysztof Kołtowski, który występował w młodzieżowej kadrze naszego kraju, a także rywalizował na pierwszoligowych parkietach w barwach wrocławskiej Gwardii. W organizację wydarzenia bardzo zaangażowali się przyjaciele Roberta. Przygotowali ciasta, grilla, poczęstunek. Zadbali o wszystkie szczegóły, żeby impreza stała na jak najwyższym poziomie. W organizację memoriału włączyło się także Strzelińskie Centrum Sportowo-Edukacyjne oraz gmina Strzelin. Wszyscy wyrazili chęć kontynuacji imprezy.

Radosław Kwiatkowski

Justyna Markowska podczas otwarcia memoriału

Wszystkim dopisywał dobry humor

Drużyny przed rozpoczęciem memoriału

Pamiątkowe zdjęcie uczestników memoriału

Koziołki potrafią pływać

STRZELIN

W sobotę, 20 kwietnia, podczas Międzynarodowych Koziołków Pływackich w Kędzierzynie Koźlu reprezentacja sekcji pływackiej Aquapark Strzelin po raz kolejny pokazała sportowy pazur i zaznaczyła swoją obecność w świecie pływackim. Na uwagę zasługują przede wszystkim nasze najmłodsze zawodniczki, które wywalczyły medale Laura Zięba (złoto, srebro i brąz) oraz Laura Szczepańska (srebro). – *Dwie zawodniczki wywalczyły medale, ale wszyscy nasi reprezentanci zaprezentowali się bardzo dobrze. Większość poprawiła swoje rekordy życiowe. Trenujemy dalej, ponieważ naszym głównym celem są Mistrzostwa Okręgu Dolnośląskiego we Wrocławiu, które odbędą się w dniach 31 maja – 1 czerwca. Po drodze mamy jeszcze starty kontrolne w Mistrzostwach Okręgu Opolskiego. Jest dobrze i może być coraz lepiej. Regularność, świadomość, koncentracja i ciężka praca zbliżają do realizowania celów oraz spełniania marzeń* – mówi trener strzelińskiej sekcji pływackiej, Mieszko Palmi-Kukiełko.

Radosław Kwiatkowski

Laura Zięba oraz Laura Szczepańska wywalczyły medale

eprasa.pl f53cfb122a

Regularne starty pozwoliły mu znacznie poprawić wyniki

Kuba celuje w światowe finały

14-letni Kuba Dwernicki konsekwentnie realizuje swoje marzenia o karierze kierowcy wyścigowego. Jego historia sięga listopada 2021 roku, kiedy to po raz pierwszy wsiadł za kierownicę. Zaczęło się dość przypadkowo, gdy wybrał się z tatą na nieistniejący już tor kartingowy Wrocław Racing Center.

GĘSINIEC

– Podczas mojego przejazdu, pracownik obsługi toru spytał tatę, w jakim klubie jeżdżę, ponieważ zauważył, że mam talent do wyścigów. To było zaskakujące, bo to był mój drugi kontakt z gokartem. Zostaliśmy z tatą skierowani do trenera Michała Ryndzionka z Hussarya Karting Academy – opowiada Kuba Dwernicki.

Wyścig podczas Polish Champions Cup 2023 w Chorzowie

Tak rozpoczęła się przygoda Kuby, dziś licealisty, z wyścigami. Mniej więcej po ośmiu miesiącach po raz pierwszy stanął na podium na zawodach Dolnośląskiej Ligi Kartingowej. Od tego momentu melduje się na nim regularnie. Do dziś zgromadził ponad 50 pucharów. Został między innymi wicemistrzem Dolnego Śląska w Kartingu Halowym.

Absolutnym przełomem okazał się start w Międzynarodowych Mistrzostwach Polski - PIKC 2023. Ku zaskoczeniu wielu obserwatorów, w swoim debiucie zdobył brązowy medal. Jego kariera nabrała rozpędu. Obecnie już w barwach teamu Top1Karting pod okiem trenerów Michała Ryndzionka i Dawida Charta ściga się na wielu torach w Polsce – od Szczecina po Tarnów.

Celem na ten rok jest zakwalifikowanie się na finały światowe Sodi World Series. W dniu publikowania materiału Kuba jest dziewiąty w rankingu światowym, co jest wielkim sukcesem. Już w najbliższym czasie zadebiutuje też w mocno obsadzonych Międzynarodowych Mistrzostwach Niemiec i Czech, gdzie rywalizować będzie z mistrzami świata. Nowością będą też starty poza granicami kraju w wyścigach długodystansowych – nawet dwudziestoczterogodzinnych w ramach teamu TOP1Karting.

Kuba z dwukrotnym Mistrzem Świata Roubenem Boutensem z Holandii

Każdy tydzień Kuby wypełniają treningi i starty. Indywidualne sesje są poświęcone analizie linii toru, a grupowe wyścigi pozwalają mu nie tylko doskonalić technikę, ale także rywalizować i uczyć się od innych pasjonatów tego sportu. Droga do sukcesu nie jest jednak łatwa, a Kuba potrzebuje wsparcia finansowego, aby uczestniczy w tych prestiżowych zawodach. Musi pokryć koszt udziału, treningi, zakwaterowanie i niezbędny sprzęt. Cały czas poszukiwane są firmy i osoby gotowe wesprzeć młodego kierowcę.

Przygoda Kuby z kartingiem to nie tylko historia chłopca z małej miejscowości, ale także opowieść o sile determinacji i poświęcenia, która może przekształcić marzenia w rzeczywistość. Kuba Dwernicki, młody kierowca kartingowy z Gęsińca, gotowy jest zmierzyć się z wyzwaniami i podążać za swoim marzeniem, aby osiągnąć szczyt światowej sceny wyścigowej. Postępy Kuby można śledzić na oficjalnej stronie FB @ KubaDwernickiRacing.

Jakub Cerkowniak

Kuba Dwernicki zajął trzecie miejsce na Międzynarodowych Mistrzostwach Polski PiKC 2023

Ze Strzelina na Stadion Narodowy?

STRZELIN

W Strzelinie odbyły się eliminacje powiatowe XXIV Turnieju Piłkarskiego z Podwórka na Stadion o Puchar Tymbarku. Do rywalizacji przystąpili uczniowie i uczennice szkół z naszego regionu. Najlepsi uzyskali awans do etapu wojewódzkiego, który rozegrany zostanie 9 maja w Dzierżoniowie. Do udziału w XXIV edycji turnieju zgłosiło się aż 11 200 drużyn z całej Polski.

W poniedziałek, 29 kwietnia, na boisku przy ul. Staromiejskiej w Strzelinie odbyły się eliminacje powiatowe drużyn do lat 10 i do lat 8. W młodszej kategorii wiekowej wygrała strzelińska „trójka", która wyprzedziła SP Borów oraz SP nr 5 ze Strzelina. W rywalizacji piłkarzy do lat 10 wszystkie medale zgarnęły strzelińskie szkoły podstawowe. Najlepsza okazała się „czwórka", srebrne medale odebrali uczniowie z „trójki", a brązowe z „piątki". Dyplomy i nagrody wręczyli burmistrz Dorota Pawnuk oraz prezes Strzelińskiego Centrum Sportowo-Edukacyjnego Tomasz Charowski. Pięć dni wcześniej na boisku przy ul. Staromiejskiej w Strzelinie rywalizowali uczniowie z kategorii do lat 12. O medale walczyło dwanaście drużyn chłopców oraz trzy ekipy dziewcząt. Wszyscy zawodnicy zostali nagrodzeni medalami, drużyny - pamiątkowymi dyplomami, a zwycięskie drużyny - pucharami, które wręczyli wiceburmistrz Mariusz Kunysz oraz prezes Tomasz Charowski. Gratulacje dla wszystkich zawodniczek i zawodników. W kategorii dziewcząt zwyciężyła gmina Borów. Kolejne miejsca na podium zajęły piłkarki ze Szkoły Podstawowej z Przeworna oraz Publicznej Szkoły Podstawowej nr 3 w Strzelinie. W kategorii chłopców nasz powiat na etapie wojewódzkim reprezentować będzie strzelińska „czwórka". Srebrne medale odebrali gracze Publicznej Szkoły Podstawowej nr 5 w Strzelinie, a brązowe krążki powędrowały do szkoły podstawowej w Wiązowie.

Na najlepsze drużyny XXIV edycji Pucharu Tymbarku czekają niezapomniane i pełne piłkarskich emocji nagrody. Zwycięzcy nie tylko rozegrają spotkanie finałowe na PGE Narodowym oraz zostaną zaproszeni na mecz reprezentacji Polski, ale też będą mieli możliwość zadania pytań swoim idolom podczas specjalnego spotkania z zawodnikami kadry. O tym, że turniej pełni bardzo ważną funkcję w szkoleniu dzieci może świadczyć fakt, że aż jedenastu reprezentantów Polski, którzy wywalczyli awans na Euro 2024 brało udział w Pucharze Tymbarku. Pierwsze kroki w piłkarskim świecie w turnieju stawiali: Piotr Zieliński, Krzysztof Piątek, Adam Buksa, Sebastian Szymański, Jakub Moder, Damian Szymański, Bartosz Slisz, Bartosz Salamon, Tymoteusz Puchacz, Jakub Kiwior czy Bartosz Bereszyński. Mamy nadzieję, że piłkarze z powiatu strzelińskiego pójdą w ich ślady.

Radosław Kwiatkowski

Do rywalizacji przystąpiło kilkanaście ekip

Zespoły otrzymały medale

eprasa.pl f53cfb122a

Zryw pomógł Czarnym wrócić na tron

Rozgrywki gr. VI klasy B wchodzą w decydującą fazę. W ostatnim czasie rozegrano dwie serie spotkań. Kibice obejrzeli całą masę goli! W 15. kolejce dużo pracy mieli sędziowie, którzy wiele razy indywidualnie karali piłkarzy. Trwa emocjonujący wyścig po mistrzowski tytuł pomiędzy Czarnymi Kondratowice oraz LZS-em Stary Śleszów. Tradycyjnie zamieszczamy komplet wyników oraz aktualną tabelę.

POWIAT

Mecze 15. kolejki rozegrano w niedzielę, 28 kwietnia. Bliski sprawienia niespodzianki był Orzeł Biały Kościół, który po 45 minutach prowadził 2:0 z wiceliderem ze Starego Śleszowa. Po zmianie stron rywale zdobyli gola kontaktowego, ale trafieniem odpowiedział Piotr Dubaniowski. Orzeł prowadził 3:1 i wydawało się, że wygra. W drugiej połowie czerwonymi kartkami ukarani zostali Jakub Skorupski z Białego Kościoła i jeden z graczy ze Starego Śleszowa. Na boisku zrobiło się więcej miejsca, co bezwzględnie wykorzystali rywale. LZS zagrał ofensywie i wygrał 6:3. Szesnaście goli obejrzeli kibice w Kondratowicach, gdzie Czarni pokonali Zryw 10:6. Sześć bramek dla zwycięzców zdobył Radosław Nikorowski. Hat-trick Tobiasza Kurowskiego nie wystarczył nawet na wywalczenie punktu. Feniks Pławna przegrał z Zorzą 0:3, a Ognisko przegrało 2:3 ze Ślęzą. Piłkarze z Borowa trzykrotnie obejmowali prowadzenie. Gospodarze walczyli ambitnie, ale musieli uznać wyższość gości. Dobre zawody rozegrał zdobywca dwóch goli Dawid Chrzan. KS Kurów po pierwszej połowie remisował 2:2 z Polonią Jaksonów. W 70. minucie czerwoną kartką ukarany został Andrzej Koszelowski. Przeciwnicy wykorzystali grę w przewadze i wygrali 5:3. W Kuropatniku Gromnik sprawdził formę ekipy z Borka Strzelińskiego. Już w 20. minucie Błażej Cuker ukarany został czerwoną kartką. Pomimo gry w osłabieniu, Gromnik schodził na przerwę, prowadząc 1:0 po golu Tomasza Sołka. Po przerwie wyrównał Paweł Florko. Siły na boisku wyrównały się, ponieważ czerwo obejrzał Marcin Chorążewski. Skuteczniejsi byli gracze z gminy Borów, którzy wygrali 3:2. Drużynę do zwycięstwa poprowadził zdobywca dwóch goli Paweł Statkiewicz.

Tabela klasy B, gr. VI:

(mecze, punkty, bramki)

1. Czarni Kondratowice	15	43	113-25
2. LZS Stary Śleszów	16	41	98-24
3. Ślęza Borów	16	37	66-27
4. Zorza Niemil	16	24	34-28
5. KP 86 Borek Strz.	16	21	38-70
6. Gromnik Kuropatnik	16	21	46-40
7. Polonia Jaksonów	16	21	51-55
8. Starter/Orzeł Biały K.	15	20	49-44
9. Zryw Chociwel	16	19	41-64
10. Ognisko Przeworno	16	16	38-50
11. KS Kurów	16	7	32-110
12. Feniks Pławna	16	7	18-87

Klasa B, gr. VI, kolejka 15., 28 IV:

Stary Śleszów – Orzeł Biały Kościół 6:3
Strzelcy: Piotr Dubaniowski, Eryk Wróblewski, Krzysztof Będkowski (Orzeł)

Gromnik Kuropatnik – Borek Strzeliński 2:3
Strzelcy: Tomasz Sołek 2 (Gromnik), Paweł Statkiewicz 2, Paweł Florko (Borek Strzeliński)

Feniks Pławna – Zorza Niemil 0:3

Czarni Kondratowice – Zryw Chociwel 10:6
Strzelcy: Radosław Nikorowski 6, Maksymilian Gralec 2, Mikołaj Majewski, Michał Klimontowski (Czarni), Tobiasz Kurowski 3, Mariusz Kowalczyk, Patryk Serwicki, gol samobójczy (Zryw)

Ognisko Przeworno – Ślęza Borów 2:3
Strzelcy: Damian Głowaczewski, Artur Lorens (Ognisko), Dawid Chrzan 2, Jakub Górniak (Ślęza)

KS Kurów – Polonia Jaksonów 3:5
Strzelcy: Wojciech Oleszek, Piotr Winiarski, Sebastian Smotrycki (Kurów)

Klasa B, gr. VI, kolejka 16., 4-5 V:
Zryw Chociwel – Stary Śleszów 3:2
Strzelcy: Kamil Rogala, Bartłomiej Pogoda, Tobiasz Kurowski (Zryw)

Zorza Niemil – KS Kurów 6:1
Strzelcy: Jakub Matemisz (Kurów)

Orzeł Biały Kościół – Gromnik Kuropatnik 1:1
Strzelcy: Rafał Miazek (Orzeł), Łukasz Korkuś (Gromnik)

Borek Strzeliński – Feniks Pławna 3:1
Strzelcy: Gabriel Zarzycki, Józef Paluch, Paweł Statkiewicz (Borek Strzeliński), gol samobójczy (Feniks)

Polonia Jaksonów – Ognisko Przeworno 3:4
Strzelcy: Sebastian Bujak 2, Damian Głowaczewski, Kacper Wiśniewski (Ognisko)

Ślęza Borów – Czarni Kondratowice 1:6
Strzelcy: Radosław Nikorowski 4, Mikołaj Majewski, Maksymilian Gralec (Czarni)

Czarni Kondratowice zaprezentowali nowe stroje

Czarni ponownie na czele

Spotkania 15. kolejki rozegrano w dniach 4-5 maja. Zryw Chociwel sprawił niespodziankę i pokonał Stary Śleszów 3:2. Przegraną rywali wykorzystali Czarni Kondratowice, którzy wygrali 6:1 ze Ślęzą Borów i wrócili na fotel lidera. Dodatkowo podopieczni trenera Daniela Kożuchowskiego mają do rozegrania zaległy mecz z Orłem. W meczu ze Ślęzą cztery gole strzelił Radosław Nikorowski. W innym, derbowym starciu Borek Strzeliński okazał się lepszy od Feniksa. Po pierwszej połowie klub z gminy Borów, a po zmianie stron gracze z Pławnej wyrównali po golu samobójczym. Starcie zakończyło się wynikiem 3:1, ponieważ w doliczonym czasie gry rzut karny wykorzystał Paweł Statkiewicz. Kurów objął prowadzenie z Zorzą po golu Jakuba Matemisza, aby ostatecznie przegrać 1:6. W zespole z Niemila wystąpiło kilku graczy, którzy w przeszłości występowali w naszym powiecie. Ciekawy mecz kibice obejrzeli w Jaksonowie, gdzie Ognisko pokonało Polonię 4:3. Połowę goli dla zwycięzców strzelił Sebastian Bujak. Premierowe trafienie w barwach Ogniska zanotował Kacper Wiśniewski. 5 maja Orzeł podejmował graczy z Kuropatnika. Goście mogli objąć prowadzenie z rzutu karnego, ale „jedenastkę" obronił bramkarz. Później gospodarze cieszyli się z trafienia Rafała Miazka. Starcie zakończyło się wynikiem 1:1, ponieważ rzut wolny na gola zamienił Łukasz Korkuś. W ostatnich minutach Orła od przegranej uchroniła poprzeczka.

Rafał Miazek strzelił bramkę dla Orła

Radosław Kwiatkowski

Strzeliła bramki w meczu z Legią Warszawa

STRZELIN

Katarzyna Musiałowska to młoda piłkarka ze Strzelina, która reprezentuje wrocławski Śląsk. Razem z WKS-em rywalizuje w Ekstralidze kobiet oraz Centralnej Lidze Juniorek. W kwietniu we Wrocławiu juniorki mierzyły się z Legią Warszawa. Śląsk wygrał efektownie 10:2, a duży udział w zwycięstwie miała piłkarka ze Strzelina. Katarzyna dwukrotnie pokonała bramkarkę z Warszawy. Przypomnijmy, że Kasia ma za sobą występy w młodzieżowych drużynach reprezentacji Polski.

Radość Katarzyny Musiałowskiej po zwycięstwie nad Legią Warszawa. Fot. Śląsk Wrocław

Radosław Kwiatkowski

eprasa.pl f53cfb122a

Zdobyli wszystkie medale

STRZELIN

W Warszawie odbyły się Mistrzostwa Polski ADCC w jiu-jitsu bez kimon. Do rywalizacji przystąpiło trzech zawodników klubu Boi Team Strzelin. W kategorii masters świetnie spisał się Damian Franaszczuk, który wywalczył pierwsze miejsce! To największy sukces tego zawodnika w dotychczasowej przygodzie ze sztukami walki. W swojej kategorii drugi był Damian Czechowicz. Był to też jego debiut podczas tych prestiżowych zawodów. Z brązowym medalem do Strzelina wrócił Rafał Górecki. Trener Paweł Pukalski-Pukała jest bardzo zadowolony z postawy swoich zawodników. Serdecznie gratulujemy!

Damian Franaszczuk na najwyższym stopniu podium

Damian Czechowicz w swoim debiucie wywalczył srebrny medal

Radosław Kwiatkowski

Wrócili z workiem medali

STRZELIN

W niedzielę, 28 kwietnia, w Sycowie odbyły się Mistrzostwa Dolnego Śląska w tenisie stołowym w kategorii żaków i żaczek. W kategorii dziewcząt bezkonkurencyjna była Antonina Rogan z powiatu strzelińskiego, która reprezentować będzie Dolny Śląsk podczas Mistrzostw Polski. Antonina aktualnie jest tenisistką AZS-u Wrocław. Razem ze swoją klubową koleżanką Różą Skrzypczak wywalczyła złoty medal w grze podwójnej. Nasza zawodniczka była także bezkonkurencyjna indywidualnie. Antonina nie przegrała nawet seta w drodze po złoty medal. Bardzo dobrze zaprezentowali się także tenisiści stołowi Granitu Strzelin. Najpierw odbył się turniej kwalifikacyjny do Mistrzostw Polski. W zawodach udziału nie brał Michał Nowakowski, który już posiada „przepustkę" na te prestiżowe zawody. Awans do Mistrzostw Polski uzyskało dwóch najlepszych graczy niedzielnego turnieju. Bliski uzyskania biletu na Mistrzostwa Polski był Hubert Dębowicz, ale ostatecznie zajął trzecie miejsce. Później rozpoczęła się walka o mistrzowskie tytuły. Do finału dotarł Michał Nowakowski. Nasz zawodnik przegrał finałowe starcie 2:3 i ostatecznie został wicemistrzem województwa. Piąty był Hubert Dębowicz, a jedenasty Wojciech Ostrowski. Kolejne miejsca naszych zawodników w turnieju indywidualnym wyglądały następująco: Tobiasz Rozwadowski – 17, Piotr Brynczka, Patryk Szegda – 25. W grze deblowej najlepsza okazała się para: Michał Nowakowski z Granitu – Miłosz Grochowski. Na trzecim miejscu podium stanął Hubert Dębowicz, który stworzył zespół z Alanem Fabisiewiczem. Debel Wojciech Ostrowski – Kacper Szerer był piąty. Na dziewiątej lokacie znaleźli się Tobiasz Rozwadowski i Grzegorz Bogunia, a także Piotr Brynczka z Patrykiem Szegdą. Granit wrócił do Strzelina z trzema medalami. Nasz klub potwierdził, że należy do ścisłej wojewódzkiej czołówki w tej dyscyplinie sportowej.

Tenisiści stołowi Granitu Strzelin wrócili z zawodów z medalami

Michał Nowakowski na drugim miejscu podium

Radosław Kwiatkowski

Wycisnął 240 kg!

STRZELIN

W dniach 27-28 kwietnia we Wrocławiu odbyły się Mistrzostwa Polski federacji WPA w wyciskaniu sztangi leżąc RAW i EQ. Podczas zawodów upamiętniono strzelińską zawodniczkę Małgorzatę Hałas-Koralewską. Sztangistka zmarła w 2021 roku. W lipcu w Strzelinie odbędzie się jej memoriał. Zawodnicy stowarzyszenia sportowego Hałas Team idą jej śladami i zdobywają całą masę medali. We Wrocławiu Rafał Roch z wynikiem 155 kg zajął pierwsze miejsce w kategorii paralimpic do 60 kg oraz paralimpic open. Drugi był Natan Dyjak w kategorii paralimpic do 40 kg. Zawodnik wycisnął 40 kg. Srebrny medal odebrał również Paweł Tworzewski. Z wynikiem 115 kg był drugi w kategorii paralimpic 60kg+. Dodatkowo był trzeci w kategorii paralimpic open. Świetnie wypadł Oliwier Makuch. Młody zawodnik uzyskał wynik 82,5 kg, co dało mu pierwsze miejsce w kategorii do 60 kg. Był także bezkonkurencyjny spośród nastolatków 13-15 do 60 kg. Oliwier ma 13 lat i w dniu startu ważył 58 kg. Działacze Hałas Team są pod wrażaniem jego wyniku oraz progresu, który wykonuje na treningach. Hubert Raba był drugi w kategorii do 82 kg i trzeci w open. Ze srebrnym medalem do Strzelina wrócił Julian Poznański. Młody sztangista uzyskał 102,5 kg i stanął na drugim miejscu podium kategorii juniorów 18-19 do 140 kg. Świetnie spisał się Paweł Liszcz. Zawodnik Hałas Team wycisnął aż 240 kg! Z tym wynikiem kilka razy stawał na podium, ponieważ wywalczył: złoto w kategorii do 110 kg, złoto w kategorii służb mundurowych do 110 kg, złoto w master M2 służby mundurowe, złoto w master M2, srebro w open, srebro w open służb mundurowych. Paweł na podium stawał sześć razy, z czego czterokrotnie na najwyższym stopniu. Nasi zawodnicy już szykują formę na Otwarte Mistrzostwa Ząbkowic Śląskich w wyciskaniu sztangi leżąc, które odbędą się 11 maja.

Ze srebrnym medalem do Strzelina wrócił Julian Poznański

Zawodnicy Hałas Team z nagrodami

Radosław Kwiatkowski

eprasa.pl f53cfb122a

Zagrali ze Śląskiem i Rakowem

BIAŁY KOŚCIÓŁ

W dniach 27-28 kwietnia na boisku w Białym Kościele odbyły się sparingi znanych drużyn piłkarskich. Na murawie rywalizowali zawodnicy z rocznika 2016. Organizatorem zawodów była Strzelinianka, a patronat nad wydarzeniem objęła burmistrz Dorota Pawnuk, która spotkała się z młodymi zawodnikami. – *Wzorowa organizacja, wspaniała atmosfera, bardzo wysoki poziom sportowy. Gratuluję organizatorom i podziwiam za zaangażowanie zarząd oraz rodziców zawodników strzelińskiej akademii* – mówiła burmistrz Dorota Pawnuk.

Piłkarze rywalizowali w duchu fair-play

Strzelińscy piłkarze rywalizowali z następującymi klubami: Rakowem Częstochowa, Chrobrym Głogów, Polonią Świdnica, Zagłębiem Lubin, GKS-em Katowice, Lechią Dzierżoniów, Orlikami Ząbkowice Śląskie, Football Arena i Śląskiem Wrocław. Wynik był sprawą drugorzędną, a liczyło się przede wszystkim zdobycie piłkarskiego doświadczenia. Młodzi zawodnicy zaprezentowali wysokie umiejętności. Organizatorzy zadbali o piękną oprawę oraz poczęstunek. Część drużyn nocowała w ośrodku „Nad Stawami" w Białym Kościele.

Starcie Strzelinianki z GKS-em Katowice

Błażej Augustyn i Michał Masłowski to najbardziej znani zawodnicy, którzy w piłkarski świat wyruszyli ze Strzelina. Akademia Piłkarska Strzelinianka od kilku lat intensywnie pracuje, aby wychować ich następców.

Zawodnicy Rakowa Częstochowa w Białym Kościele

Młodych piłkarzy dopingowali rodzice

Te starania docenia Polski Związek Piłki Nożnej, który przyznał klubowi brązową gwiazdkę w Programie Certyfikacji PZPN dla szkółek piłkarskich. Strzeliński klub potwierdził, że dobrze i zgodnie ze standardami Polskiego Związku Piłki Nożnej szkoli dzieci i młodzież. PZPN wysoko ocenił dotychczasową pracę Strzelinianki na poziomie organizacyjnym, a przede wszystkim - szkoleniowym. Niewiele szkółek z naszego województwa może pochwalić się takim certyfikatem. Znane szkółki piłkarskie doceniają pracę wykonywaną w klubie ze Strzelina i chętnie biorą udział w turniejach oraz sparingach organizowanych przez Strzeliniankę.

Radosław Kwiatkowski

Strzelali w Pucharze Polski

STRZELIN

W niedzielę, 28 kwietnia, w Mikołowie odbył się Puchar Polski w łucznictwie 3D. Zawodnicy strzelali z różnych odległości do figurek. Odległości nie były oznakowane. W tych trudnych warunkach świetnie zaprezentowali się łucznicy strzelińskiej sekcji Granit, która działa przy Strzelińskim Centrum Sportowo-Edukacyjnym. W kategorii łuków olimpijskich na drugim miejscu znalazł się Maciej Cisek. Młody zawodnik rywalizował z seniorami. Trener strzelińskiej sekcji Łukasz Cisek był dziewiąty w kategorii barebow.

Radosław Kwiatkowski

Maciej Cisek (z lewej) zajął drugie miejsce

Szydziak został trenerem

STRZELIN

Damian Szydziak to jeden z najbardziej znanych wychowanków Strzelinianki. W przeszłości zaliczył debiut w Ekstraklasie w barwach Śląska Wrocław. Reprezentował też takie kluby jak m.in.: Ślęza Wrocław, Lechia Dzierżoniów czy Orzeł Ząbkowice Śląskie. Zimą został piłkarzem Skałek Stolec. Jego nowa drużyna walczy o mistrzostwo w klasie okręgowej. Damian pełnił też funkcję asystenta trenera. W kwietniu z funkcji szkoleniowca Skałek zrezygnował Arkadiusz Albrecht. Zarząd klubu zdecydował, że nowym trenerem będzie Damian Szydziak. Młody strzeliński szkoleniowiec zadebiutował już w roli grającego trenera. Życzymy powodzenia w nowych obowiązkach oraz trzymamy kciuki za awans do czwartej ligi.

Radosław Kwiatkowski

Damian Szydziak (z lewej) został trenerem Skałek Stolec

Kino repertuar Grażyna

www.kinostrzelin.pl tel. 575 519 155

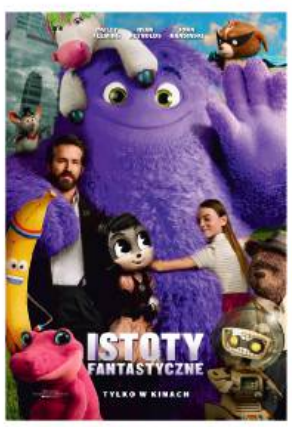

10.05 piątek	11.05 sobota	12.05 niedziela	13.05 poniedziałek	14.05 wtorek
KINO NIECZYNNE	13.30 Ucieczka ze zwierzowersum 15.15 Istoty fantastyczne 17.15 Kaskader 19.30 Królestwo Planety małp (napisy)	13.30 Ucieczka ze zwierzowersum 15.15 Istoty fantastyczne 17.15 Królestwo Planety małp (dubbing) 20.00 Kaskader	16.00 Ucieczka ze zwierzowersum 17.45 Kaskader 20.00 Królestwo małp (napisy)	15.45 Ucieczka ze zwierzowersum 17.30 Królestwo Planety małp (dubbing) 20.10 Kaskader

eprasa.pl f53cfb122a

Grali młodzi piłkarze

POWIAT

W dniach 27-28 kwietnia kolejne mecze rozegrali młodzi piłkarze z powiatu strzelińskiego, którzy biorą udział w rozgrywkach ligowych Dolnośląskiego Związku Piłki Nożnej. W sobotę juniorzy starsi Fundacji Młodzi Sportowcy Strzelin podejmowali Unię Wrocław. Gospodarze objęli prowadzenie po golu Rafała Skrzypczaka. Niestety, później Wrocławianie strzelili pięć goli i wygrali 5:1. W tej samej grupie rywalizuje Strzelinianka, która w niedzielę przegrała 2:4 z Sokołem Marcinkowice. Strzelińscy kibice cieszyli się z bramek Piotra Koczura oraz Oskara Dolecha. Na piątym poziomie rozgrywkowym juniorów młodszych tuż za podium plasuje się Ślęza Borów, która pokonała KS Łozinę 3:1. Dwa razy bramkarza rywali pokonał Mikołaj Golińczak, a raz Hubert Ut. W szóstej lidze trampkarzy pauzował Młodzik Przeworno. Na murawie zaprezentowali się piłkarze FMS-u, którzy przegrali 2:4 z LKS-em Ciechów. Obie bramki dla strzelińskiej ekipy zdobył Jakub Cal. W tej samej grupie Świteź Wiązów przegrała z Piastem Nadolice 2:3. Lepiej wypadli młodzicy. 27 kwietnia Strzelinianka pokonała 5:2 Unię Wrocław. Był to mecz czwartej ligi klasy okręgowej. Na siódmym poziomie rozgrywkowym Fundacja Młodzi Sportowcy pokonała 6:2 rezerwy Czarnych z Jelcza-Laskowic. Dodatkowo młodzicy Strzelinianki II ulegli 0:6 Sokołowi Smolec.

Piłkarze Świtezi rywalizowali z rówieśnikami z klubu Moto-Jelcz Oława

Radosław Kwiatkowski

Wyrównany mecz w czwartej lidze

STRZELIN

W sobotę, 27 kwietnia, kolejne mecze ligowe rozegrali tenisiści stołowi Granitu Strzelin. W siódmej lidze Granit III Strzelin mierzył się na wyjeździe z Liderem Milicz. Goście wystąpili w składzie: Wojciech Ostrowski, Hubert Dębowicz, Tobiasz Rozwadowski i Andrzej Ostrowski. Rywale szybko objęli prowadzenie i wygrali efektownie 10:2. Młody strzeliński zespół dopiero zdobywa ligowe doświadczenia. Dwa zwycięstwa indywidualne zanotował najbardziej doświadczony tenisista w naszej ekipie, Andrzej Ostrowski. Tego samego dnia w czwartej lidze rezerwy Granitu stoczyły na wyjeździe bardzo wyrównany bój z LZS-em Orionem Brandą III Szewce. W tym meczu prowadzenie zmieniało się jak w kalejdoskopie: raz prowadzili gospodarze, innym razem - goście. Granit wystąpił w składzie: Filip Muszyński, Julia Zalewska, Szymon Jurek oraz Dariusz Wagner. Po grach deblowych na tablicy wyników utrzymywał się remis 3:3. Zwycięstwo zanotował doświadczony debel w składzie Filip Muszyński – Dariusz Wagner. Zespół ze Strzelina prowadził już 7:5, aby ostatecznie przegrać 7:10. Rywale w końcówce meczu zanotowali serię zwycięstw. Filip Muszyński pokonał trzech rywali, a dwa punkty dołożył Szymon Jurek. Jedno zwycięstwo indywidualne zanotował Dariusz Wagner. Kolejne mecze ligowe nasi pingpongiści rozegrają w sobotę, 11 maja. Sezon ligowy zbliża się do mety.

Zespół Granitu III Strzelin

Radosław Kwiatkowski

Dwa mecze i jeden punkt

KARNKÓW

W ostatnim czasie piłkarze UKS-u Karnków rozegrali dwa mecze w opolskiej klasie A. W niedzielę, 28 kwietnia, podopieczni trenera Jakuba Marciniaka podejmowali Sudety Burgrabice. Gospodarze objęli prowadzenie po strzale doświadczonego napastnika Jarosława Taranka. Rezultat podwyższył grający trener Jakub Marciniak. Wydawało się, że zespół z gminy Przeworno kontroluje przebieg gry i wywalczy komplet punktów. Goście ruszyli do odrabiania strat po przerwie. Ich pościg zakończył się sukcesem. Sudety strzeliły dwa gole, a mecz zakończył się remisem 2:2 oraz podziałem punktów. 4 maja UKS na wyjeździe sprawdził formę rywali z Jasienicy Górnej. Po 45 minutach na tablicy wyników utrzymywał się bezbramkowy remis. Chwilę po wznowieniu drugiej części spotkania, gospodarze objęli prowadzenie. UKS miał okazje podbramkowe, ale napastnikom zabrakło skuteczności. Ostatecznie to rywale zwyciężyli 1:0 i zgarnęli komplet punktów. Drużyna z Karnkowa zajmuje aktualnie siódme miejsce w tabeli opolskiej klasy A z 27 punktami. Liderem pozostają rezerwy LZS Starowice Dolne. Na podium znajdują się też kluby z Burgrabic oraz Dziewiętlic. Teraz podopieczni Jakuba Marciniaka podejmować będą Orła Reńska Wieś.

Radosław Kwiatkowski

Klasa A, gr. III (opolska), kolejka 20, 28 IV:

UKS Karnków – Sudety Burgrabice 2:2
Strzelcy: Jarosław Taranek, Jakub Marciniak (Karnków)

LZS Czarnolas – pauza
Podzamcze Nysa 5-1 LZS Kępnica
GKS Grodków 3-1 Ogrodnik Chróścina Nyska
UKS Karnków 2-2 Sudety Burgrabice
LZS Dziewiętlice 1-1 LZS Jasienica Górna
LZS Gościce 3-1 Orzeł Reńska Wieś
Atom Grądy 1-5 LZS II Starowice Dolne

Klasa A, gr. III (opolska), kolejka 21, 4 V:

Jasienica Górna – UKS Karnków 1:0
Podzamcze Nysa – pauza
LZS Kępnica 1-2 GKS Grodków
LZS Czarnolas 3-1 Atom Grądy
LZS II Starowice Dolne 7-2 LZS Gościce
Orzeł Reńska Wieś 4-2 LZS Dziewiętlice
Sudety Burgrabice 8-0 Ogrodnik Chróścina Nyska

Co? Gdzie? Kiedy?

IV liga tenisa stołowego, kolejka 18., 11 V:
Orzeł Prusice – Granit II Strzelin

VII liga tenisa stołowego, kolejka 18., 11 V:
Granit III Strzelin – Odra II Oława

Klasa A, gr. III (opolska), kolejka 22., 12 V:
UKS Karnków – Orzeł Reńska Wieś (godz. 17.00)

Klasa A, gr. IV, kolejka 23., 10-12 V:
Strzelinianka – Rapid Domaniów (10 V, godz. 18.00)
Błękitni Pustków Wilczkowski – Kolektyw Radwanice
Kwarcyt Jegłowa – Nefryt Jordanów Śląski (11 V, godz. 15.00)
KS Brochów – LKS Brożec (11 V, godz. 16.00)
Sokół Marcinkowice – KS Żórawina
Energetyk Siechnice – pauza
Polonia Jaszowice – Korona Osiek
Ludów Śląski – GKS Kobierzyce (12 V, godz. 14.00)

Klasa B, gr. VI, kolejka 17., 12 V:
Gromnik Kuropatnik – Zryw Chociwel (godz. 10.00)
Polonia Jaksonów – Ślęza Borów (godz. 11.00)
Feniks Pławna – Orzeł Biały Kościół (godz. 11.00)
KS Kurów – Borek Strzeliński (godz. 11.00)
Ognisko Przeworno – Zorza Niemil (godz. 15.00)
Stary Śleszów – Czarni Kondratowice (godz. 18.00)

Radosław Kwiatkowski

NIEZALEŻNY TYGODNIK LOKALNY - SŁOWO REGIONU STRZELIŃSKIEGO

SŁOWO Regionu

Wydawca: Agencja Reklamowo Wydawnicza - **SŁOWO REGIONU STRZELIŃSKIEGO s.c.**
SIEDZIBA REDAKCJI: 57-100 Strzelin, ul. Mickiewicza 8, tel./fax 71/796-0-196
www.sloworegionu.pl, e-mail: redakcja@sloworegionu.pl

Redakcja: Andrzej Kaczmarek - redaktor naczelny, Wojciech Cerkowniak - zast. redaktora naczelnego, Radosław Kwiatkowski (sport), Magdalena Ziółkowska, Jacek Bomersbach, Marta Dorczyńska

Współpraca: asp. Łukasz Porębski (oficer prasowy KPP w Strzelinie), mł. bryg. Jarosław Łuczak (PSP w Strzelinie), Katarzyna Olędzka, Dariusz Stępień,

Korekta: *Teresa Malczyk-Rozenek*
Grafika: *Katarzyna Kaczmarek*
DZIAŁ REKLAMY: Radosław Sych, 502 601 247, e-mail: reklama@sloworegionu.pl
Dystrybucja: tel. 692 48 77 64
Nakład: 3000 sztuk
Druk: Drukarnia Polska Presse Sp. z o.o., Sosnowiec
Materiałów niezamówionych redakcja nie zwraca. Zastrzegamy sobie prawo do skracania tekstów i zmiany tytułów. Redakcja nie ponosi odpowiedzialności za treść reklam i ogłoszeń.
(TS) *- tekst sponsorowany*

eprasa.pl f53cfb122a

Rozegrali po trzy mecze w tydzień

To był bardzo intensywny tydzień dla piłkarzy z gr. IV klasy A, którzy w siedem dni rozegrali po trzy mecze. W świetnej formie pozostaje Kwarcyt, który pokonał Strzeliniankę. W majówkę obejrzeliśmy też m.in. derbowe starcie Ludowa Śląskiego z LKS-em Brożec. Sprawdźcie, jak radzili sobie Wasi ulubieńcy! Zamieszczamy komplet wyników oraz aktualną tabelę.

POWIAT

W dniach 27-28 kwietnia rozegrano mecze 20. kolejki gr. IV klasy A. W Jegłowej Kwarcyt podejmował Strzeliniankę. Goście objęli prowadzenie po kwadransie gry, gdy bramkarza pokonał Maciej Nowak. Później inicjatywę przejęli gospodarze. Kwarcyt schodził na przerwę, prowadząc 3:1, aby po zmianie stron dołożyć kolejne dwa trafienia. Hat-tricka skompletował Michał Malinowski. W końcówce rozmiar przegranej zmniejszył Damian Waś. Ostatecznie Strzelinianka przegrała niespodziewanie derbowe starcie 3:5. Tym samym nasz zespół zdecydowanie oddalił się od mistrzowskiego tytułu. Trzy punkty na swoje konto dopisał Ludów Śląski, który wygrał w Żórawinie 2:0. Obie bramki strzelił gracz z Ukrainy Pavlo Kornatovskyi. LKS Brożec przegrał przed własną publicznością z Polonią Jaszowice 0:5.

Strzelinianka bezbramkowo zremisowała z Błękitnymi

Arkadiusz Półchłopek (z lewej) jest jednym z najbardziej doświadczonych graczy Strzelinianki

Majówka na sportowo

Spotkania 21. kolejki rozegrano w dniach 1-3 maja. W majówkę Strzelinianka bezbramkowo zremisowała z Błękitnymi. Rywale nie potrafili wykorzystać rzutu karnego oraz gry w przewadze. W 40. minucie Wojciech Wnuczek ukarany został czerwoną kartką. Strzelińscy piłkarze podzielili się punktami z rywalami i marzenia o awansie muszą odłożyć co najmniej o rok. Kolektyw Radwanice rozgromił Kwarcyt 8:0. W derbowym starciu LKS Brożec zremisował 1:1 z Ludowem Śląskim. Po 45 minutach na tablicy wyników utrzymywał się bezbramkowy remis. Goście objęli prowadzenie w 96. minucie po strzale Łukasza Chałubka. Kilkadziesiąt sekund później wyrównał Kamil Baran.

W niedzielę, 5 maja, rozegrano mecze 22. kolejki gr. IV klasy A. Błękitni rozgromili przed własną publicznością Kwarcyt 12:3. Dwie bramki strzelił doświadczony pomocnik Marek Tabor. Punktów na swoje konto nie dopisał także LKS Brożec, który przegrał 0:2 z liderem z Siechnic. Pauzował Ludów Śląski. Tuż za ligowym podium jest Strzelinianka, która sprawdziła formę na tle Nefrytu. Już po pierwszej połowie ekipa ze Strzelina prowadziła 3:1, aby ostatecznie wygrać 4:1. Dwa gole strzelił Dawid Onyszkiewicz. Trener Krzysztof Rogan ponownie dał szansę wykazania się kilku nastolatkom, m.in. między słupkami stanął szesnastoletni Konrad Czerniak.

Radosław Kwiatkowski

Radość piłkarzy z Ludowa Śląskiego po zwycięstwie w Żórawinie

Gracze z Brożca i Ludowa Śląskiego przed derbowym starciem

Klasa A, gr. IV, kolejka 20., 27—28 IV:

Kwarcyt Jegłowa – Strzelinianka 5:3
Strzelcy: Michał Malinowski 3, Oskar Tomera, Bartosz Zięba (Kwarcyt), Damian Waś 2, Maciej Nowak (Strzelinianka)
KS Żórawina – Ludów Śląski 0:2
Strzelcy: Pavlo Kornatovskyi 2 (Ludów Śląski)
LKS Brożec – Polonia Jaszowice 0:5
Błękitni Pustków Wilczkowski – Sokół Marcinkowice 3:1
Korona Osiek – pauza
Kolektyw Radwanice – GKS Kobierzyce 3:2
Rapid Domaniów – Energetyk Siechnice 1:1
Nefryt Jordanów Śląski – KS Brochów 2:2
Klasa A, gr. IV, kolejka 21., 1-3 V:
Ludów Śląski – LKS Brożec 1:1
Strzelcy: Kamil Baran (Ludów Śląski), Łukasz Chałubek (Brożec)
Strzelinianka – Błękitni Pustków Wilczkowski 0:0
Kwarcyt Jegłowa – Kolektyw Radwanice 0:8
Energetyk Siechnice – KS Żórawina 2:2
Sokół Marcinkowice – Nefryt Jordanów Śląski 4:0
KS Brochów – Rapid Domaniów 1:1
Korona Osiek – GKS Kobierzyce 3:5
Polonia Jaszowice – pauza

Klasa A, gr. IV, kolejka 22., 5 V:

Błękitni Pustków Wilczkowski – Kwarcyt Jegłowa 12:3
Strzelcy: Marek Tabor 2, Michał Malinowski (Kwarcyt)
Ludów Śląski – pauza
Nefryt Jordanów Śląski – Strzelinianka 1:4
Strzelcy: Dawid Onyszkiewicz 2, Maciej Nowak, Paweł Olenkiewicz (Strzelinianka)
LKS Brożec – Energetyk Siechnice 0:2
Rapid Domaniów – Sokół Marcinkowice 0:0
KS Żórawina – KS Brochów 3:1
Kolektyw Radwanice – Korona Osiek 1:4
GKS Kobierzyce – Polonia Jaszowice 2:3

Tabela klasy A, gr. IV:

	(mecze,	punkty,	bramki)
1. Energetyk Siechnice	21	48	69-28
2. Polonia Jaszowice	20	46	72-31
3. Kolektyw Radwanice	20	45	61-23
4. Strzelinianka Strzelin	21	39	67-27
5. Korona Osiek	20	36	48-34
6. Błękitni Pustków Wil.	21	35	53-39
7. KP Ludów Śląski	20	33	41-43
8. KS Żórawina	20	32	34-25
9. LKS Brożec	20	23	30-47
10. Rapid Domaniów	21	23	32-34
11. Sokół Mar.	21	19	23-30
12. KS Brochów (Wr.)	21	15	28-57
13. GKS Kobierzyce	20	13	26-59
14. Nefryt Jordanów Śl.	21	12	27-61
15. Kwarcyt Jegłowa	21	9	30-103

eprasa.pl f53cfb122a