ISSN 1232-1931

TYGODNIK

GAZETA MYSZKOWSKA KURIER ZAWIERCIAŃSKI

.PL

Nr 37 (1573) rok XXX 12.09.2025- 18.09.2025 cena 4,99zł Tygodnik regionalny

Lilia DOM POGRZEBOWY
• Usługi pogrzebowe
• Kremacje
• Całodobowy odbiór osób zmarłych
• Sala pożegnań
• Kwiaciarnia Lilia
24h 518-518-208
Myszków ul.Krasickiego 95 F www.liliamyszkow.com

MYSZKÓW Z NADZIEJAMI NA KOPALNIĘ. POSŁANKA PIS STRASZY WYBUCHAMI

W artykule, który opublikowaliśmy na naszych portalach internetowych, że rosną szanse na dokończenie badań złoża wolframu i molibdenu (oraz miedzi) które zalegają pod Myszkowem, złóż już teraz ocenianych jako najbogatsze w Europie, rozgrzały się nadzieje, że Myszków wejdzie na szybką ścieżkę rozwoju, gdyby powstała kopalnia w rejonie Będusza. Już etap badań złoża to wydatek nawet kilkudziesięciu milionów złotych, które chcą wyłożyć polscy przedsiębiorcy. O szansach na badanie złoża Myszków informowała w tym tygodniu TVP Katowice, cytując również naszego dziennikarza, w Aktualnościach. Regionalna stacja publiczna popełniła w tym materialne jeden istotny błąd informując, że to inwestycja firmy z USA. Badanie złoża przeprowadzi nie firma amerykańska, tylko spółka w której 90% udziałów mają polskie przedsiębiorstwa, a tylko 10% amerykańska firma AICEE.

więcej strony 3-4

BEZPŁATNA OPIEKA
DLA OSÓB PRZEWLEKLE CHORYCH
PALIUM
ZADZWOŃ DO NAS 502 491 513
OPIEKA PALIATYWNA W DOMU PACJENTA
HOSPICUJM@PALIUM-MYSZKÓW.PL UL.. STRAŻACKA 45 GABINET NR 1 MYSZKÓW

ZAKŁAD POGRZEBOWY „KURAŚ"
- kompleksowe usługi pogrzebowe
- odbiór całodobowy zmarłych
- kompleksowa organizacja pogrzebu
- wypłata zasiłku ZUS/KRUS od ręki
- własna kaplica pożegnalna
503 877 376 CAŁODOBOWO
KAPLICA CMENTARZ KOMUNALNY
UL. JANA PAWŁA II 100 · 42-300 MYSZKÓW

SPRAWCA WYPADKU Z 2019 W WYSOKIEJ LELOWSKIEJ PRAWOMOCNIE SKAZANY. IDZIE SIEDZIEĆ

W dniu 2 września 2025 przed Sądem Okręgowym w Częstochowie odbyła się rozprawa apelacyjna w procesie karnym, w którym Kamil Grzegorczyk został uznany w dniu 24 stycznia 2025 za winnego spowodowania wypadku ze skutkiem śmiertelnym, w którym zginął jego kolega Mateusz Kaczmarzyk.

dok. na str. 2

NIE MA CHĘTNYCH DO ODWOŁANIA ANNY NEMŚ!

dok. na str. 2

GRUPA TANDEM
NOWY WYMIAR MOTORYZACJI
AUTORYZOWANY DEALER

DACIA CITROËN PEUGEOT ALFA ROMEO FIAT
www.grupatandem.pl

eprasa.pl f5e57d8c85

NIE MA CHĘTNYCH DO ODWOŁANIA ANNY NEMŚ!

dok. ze str. 1

Jak się zaczęło, tak szybko zdechło. Wcześniej było sondowanie na różnych fejkowych kontach, udających media, głównie na anonimowych profilach na FB, atakowano obecną Prezydent Zawiercia Annę Nemś, która rządzi dopiero od kwietnia 2024. W wyborach samorządowych wygrała wyraźnie z Łukaszem Konarskim. Ten rządził w latach 2019-24 w koalicji z PiS, jako ruch „OdNowa". Niewątpliwie była to kadencja pełna afer, a największą było oddanie kontroli nad Zakładem Gospodarki Komunalnej osobom powiązanych z zorganizowaną przestępczością. To przynajmniej politycznie i moralnie obciąża najbardziej poprzedniego prezydenta Zawiercia. Anna Nemś rządzi od kwietnia 2024 ale już kilka miesięcy później na anonimowych kontach na FB zaczęło się sondowanie: a może by tak ją odwołać? Później były hasła: „WykopAnki" i inne. Dziś znamy jaki jest wynik tej inicjatywy. Komitet Referendalny nie zebrał wystarczającej liczby wyborców, którzy uważają jak oni, że Anna Nemś nie nadaje się na Prezydentkę Zawiercia.

10 lipca 2025 do Urzędu Miasta Zawiercie wpłynął wniosek o powołaniu Komitetu Referendalnego dla odwołania Prezydent Zawiercia Anny Nemś przed upływem kadencji. Żeby referendum się odbyło referendyści musieli zebrać w dwa miesiące około 3600 podpisów mieszkańców Zawiercia, wyborców, niezadowolonych z rządów Anny Nemś. Nie udało się. Jak potwierdził nam we wtorek pełnomocnik Komitetu Referendalnego Szymon Kukulski, grupie nie udało się zebrać wymaganej liczby podpisów. Referendum nie będzie.

Szymon Kukulski: -Na zebranie około 3600 podpisów poparcia dla przeprowadzenia referendum mieliśmy 2 miesiące od złożenia wniosku. Termin upływa jutro, czyli 10 września, a mamy około 2500 podpisów. Brakuje 1000. Nie zbierzemy tyle, nie ma szans. Nawet już przerwaliśmy zbieranie podpisów.

Referendyści mieli obowiązek złożyć listę podpisów osób, dorosłych mieszkańców Zawiercia posiadających czynne prawo wyborcze w terminie 60 dni do Komisarza Wyborczego III w Katowicach Marcina Szmidta. Co się dzieje z już zebranymi głosami, skoro referendum nie będzie?

Jak wyjaśnił nam pracownik Delegatury Krajowego Biura Wyborczego w Katowicach, jest nawet inaczej, niż mówi Szymon Kukulski. Jak nam wyjaśniono, ten termin już upłynął, ponieważ aby referendum zostało ogłoszone, wymaganą ilość podpisów trzeba dostarczyć do Komisarza Wyborczego w 60 dni, a nie w dwa miesiące. To były miesiące wakacyjne po 31 dni, i jak się dowiadujemy termin upłynął 8 września: -Dzwoniliśmy nawet do Inicjatora Referendum, pana Szymona Kukulskiego czy złoży zebrane podpisy, ponieważ termin upłynął. Nawet jeżeli komitet zebrałby wymaganą liczbę podpisów, to jest już po terminie.

Co się dzieje z listami osób które złożyły podpis pod inicjatywną referendalną odwołania Prezydent Zawiercia Anny Nemś? Jak ustaliliśmy w Delegaturze Krajowego biura wyborczego, Inicjator Referendum może albo złożyć listy do Komisarza Wyborczego, albo zniszczyć dokumenty, a do Komisarza Wyborczego złożyć oświadczenie i protokół zniszczenia. To poważna sprawa, gdyż listy zawierają mnóstwo danych osobowych: nazwiska, numery pesel. Na pewno bezpieczniejsze jest ich przekazanie do Komisarza Wyborczego w Katowicach, aby uniknąć wszelkich podejrzeń, że gdzieś listy krążą.

Nie bardzo wiadomo, dlaczego inicjatorzy referendum chcieli odwołać Prezydent Annę Nemś ze stanowiska. Bo jeżeli odrzucić liczne anonimowe konta na Facebook udające prasę (brak nazwisk „dziennikarza" adresu, telefonu, maila) gdy od wiosny 2025 zaczęły się ataki na tych profilach na Annę Nemś, wymyślanie haseł referendalnych, poza domysłami i spekulacjami nie było wiadomo kto chce odwołania prezydentki Zawiercia. Inicjatywę łączono z byłym prezydentem Łukaszem Konarskim, który stracił władzę w wyniku wyborów w II turze, 21 kwietnia 2024. Referendyści, to mieli być głównie młodzi ludzie którymi lubi otaczać się Łukasz Konarski. Gdy Inicjator Referendum Szymon Kukulski złożył wniosek do gminy o powołaniu komitetu, było to jedyne nazwisko, jakie oficjalnie można łączyć z inicjatywą referendum. Pytamy więc Szymona Kukulskiego, Inicjatora Referendum, czy czuje się „sterowany Konarskim", który jest określany mentorem, czy partnerem młodych referendystów:

-**Szymon Kukulski:** -*Nic mnie nie łączy z panem Łukaszem Konarskim, nie nazwałbym go naszym „mentorem".*

Pytamy o powody ogłoszenia Inicjatywy Referendalnej: -Anna Nemś rządziła ledwie rok gdy po raz pierwszy pojawiły się w sieci, na fejkowych kontach, pomysły, że trzeba ją odwołać ze stanowiska. Nigdzie nie znalazłem firmowanych przez pana, czy inne osoby, które przyznawałyby się, że tworzą komitet dla odwołania ze stanowiska Prezydent Annę Nemś przed upływem kadencji, dlaczego chce jej odwołała. Ani kto tworzy Komitet Referendalny. Jakie są te powody? Inicjatorem Referendum jest Szymon Kukulski, ale jawet na jego profilu FB nie ma słowa o referendum. Ostatni wpis jest z czerwca i nie dotyczy referendum. Nie ma o powodach dla odwołania Prezydent Zawiercia ani słowa!

Szymon Kukulski początkowo prosi o pytania na piśmie, ale wciągnięty w rozmowę, jednak uchyla rąbka „zarzutów". Umawiamy się jednak na dłuższą rozmowę. Choć referendum upadło, nie będzie go, to ciekawi jesteśmy czy są jakieś poważne zastrzeżenia do prezydent, która rządzi nieco ponad rok.

Szymon Kukulski: -Prezydent nie pozyskała żadnych środków dla Zawiercia z K.P.O. (Krajowy Plan Odbudowy), o remoncie zaniedbanego basenu przy OsiR zaczęła mówić dopiero gdy pojawiła się inicjatywa referendum. Nie współpracuje z młodzieżą. W Zawierciu brakuje Centrum Zdrowia Psychicznego, a jest wiele młodzieży, która potrzebuje pomocy psychologia, psychiatry.

-To wszystko? Jeżeli tak, to się nie dziwię, że pomysł miał słabe poparcie. Myślałem, że dodacie chociaż brak współpracy z mieszkańcami ulicy Myśliwskiej, którzy pomogli jej wygrać wybory, a po wyborach są rozczarowania postawą Prezydent Zawiercia jeśli chodzi o wsparcie miasta w ich problemach związanych z uciążliwością gminnego składowiska odpadów, całej Strefy Aktywności Gospodarczej.

Szymon Kukulski: -Mieszkańcy Myśliwskiej sami są sobie winni, kupili tanio działki przy strefie, a teraz narzekają na jej sąsiedztwo.

(Ta wypowiedź bardzo nas zdziwiła, jest niezgodna z faktami. W ostatnich kilku latach rzeczywiście powstały może 2-3 domy, ale większość, kilkadziesiąt rodzin z ulicy Myśliwskiej mieszka tam od kilkudziesięciu lat. SAG powstawała dużo później)

Młodzieżowa Rada Miasta w Zawierciu. Nie działa czy nie chce działać?

Na podstawie Ustawy o samorządzie gminnym wiele samorządów, rady gmin i miast powołują swoje młodzieżowe odpowiedniki. Ma to uczyć młodzież zrozumienia zasad demokracji lokalnej, uczyć samorządności. Młodzieżowa Rada Miasta działa też w Zawierciu. Obecna kadencja kończy się w październiku. Jej przewodniczącym jest uczeń technikum **Jacek Majka**, często widywany w otoczeniu przegranego prezydenta **Łukasza Konarskiego**. Często razem z nimi jest Szymon Kukulski, Inicjator nieudanego referendum. Od wielu miesięcy Młodzieżowa Rada Miasta się jednak nie zbiera, choć powinna minimum raz na 3 miesiące. Potwierdziliśmy w Urzędzie Miasta Zawiercie, że jej przewodniczący od dawna nie złożył wniosku o zwołanie obrad. Pytamy więc Ewę Mićkę, przewodniczącą dorosłej, można powiedzieć „prawdziwej" Rady Miasta Zawiercie, która stanowi w mieście prawo lokalne w formie uchwał, czy prawdziwy jest zarzut, że ktoś blokuje zwoływanie młodzieży obrad? Ewa Mićka wyjaśnia, że jej zdaniem to nieprawda. Z Przewodniczącym Młodzieżowej Rady Miasta spotkanie odbyła nawet Prezydent Zawiercia Anna Nemś, chcąc się dowiedzieć, dlaczego Młodzieżowa Rada Miasta nie jest zwoływana. W Urzędzie Miasta Zawiercie opiekunem MRM jest Dominika Jurek.

Pomimo całego zamieszania o MRM naszym zdaniem trudno z jej funkcjonowania czy niefunkcjonowania czynić zarzut Prezydent Zawiercia Annie Nemś. Tym bardziej czynić z tego argument dla jej odwołania ze stanowiska. Z Młodzieżową Radą Miasta jest faktycznie problem, ale spowodowany przez Radę Miasta Zawiercie. 25.06.2025 Rada Miasta Zawiercie uchwała nowy regulamin funkcjonowania Młodzieżowej Rady Miasta Zawiercie, który został uchylony przez Wojewodę Śląskiego w trybie nadzoru prawnego, jako niezgodny z Ustawą o samorządzie gminnym oraz Konstytucją RP. Niejako przy okazji Wojewoda dał do zrozumienia, że niezgodny z prawem jest również wcześniejszy, obowiązujący regulamin więc skierował sprawę do Wojewódzkiego Sądu Administracyjnego w celu uchylenia wadliwej uchwały. W czasie wakacji temat był dyskutowany podczas obrad Rady Miejskiej w Zawierciu i Przewodnicząca Ewa Mićka wyraziła opinię w naszej z kolei redakcyjnej opinii całkowicie błędną: że skoro Wojewoda złożył do WSA pozew o uznanie uchwały wprowadzające regulamin Młodzieżowej Rady Miasta za nieważną, to „należy czekać na to rozstrzygnięcie sądu administracyjnego."

Jest to możliwe, ale to strategia w naszej ocenie całkowicie błędna. Radni zgadzają się przecież z argumentacją Wojewody Śląskiego. Młodzieżowa Rada Miasta może dalej pracować, ponieważ jej regulamin, choć niezgodny z prawem, ciągle obowiązuje. Aż do wyroku WSA. Ale można pójść krótszą i szybszą drogą która zakończy ten bałagan: przyjąć nowy regulamin Młodzieżowej Rady Miasta uwzględniający zarzuty nadzoru prawnego Wojewody Śląskiego. Skarga wojewody do WSA będzie wtedy bezprzedmiotowa. Radni Zawiercia mają narzędzia, żeby rozdmuchany problem zakończyć szybko i trwale. Chyba, że chodzi im oto, aby awantura trwała dalej?

Jarosław Mazanek

TYGODNIK REGIONALNY: GAZETA MYSZKOWSKA ukazuje się od 1993r. KURIER ZAWIERCIAŃSKI ukazuje się od 2009 roku

Wydawca: „MyszPress" s.c. Redaktor Naczelny: Jarosław Mazanek jaroslaw.mazanek@myszpress.pl tel. 602 514 030

Dziennikarze i feletoniści: Tomasz Urbański (sport), Antoni Starowicz (ekspert podatkowy), Zdzisława Moskwińska (New York), Damian Liszczyk, Czesław Orliński, Michalina Skwara, Sebastian Rusik, Waldemar Stelmach.

TYGODNIK GAZETA MYSZKOWSKA KURIER ZAWIERCIAŃSKI .PL

REDAKCJA I BIURO OGŁOSZEŃ: 42-300 Myszków ul. Sikorskiego 53/3 redakcja@myszpress.pl tel. +48 536 334 438

Godziny pracy: Pn-Wt 9^{00}-15^{00} SRODA 9^{00}-16^{00} CZWARTEK 9^{00}-12^{00} PIĄTEK nieczynne

Reklama: Sylwia Mazanek sylwia.mazanek@myszpress.pl tel. 602398386 Nr konta do wpłat: MyszPress s.c. 88 1050 1168 1000 0022 0158 3701

Druk: POLSKA PRESS Sp. z o.o. Oddział Poligrafia Drukarnia Sosnowiec Materiałów niezamówionych redakcja nie zwraca. Zaznaczamy sobie prawo skracania listów i tekstów nadesłanych. Za treść ogłoszeń i reklam redakcja nie odpowiada.

NASZE PORTALE INFORMACYJNE: www.gazetamyszkowska.pl www.kurierzawiercianski.pl

eprasa.pl f5e57d8c85

MYSZKÓW Z NADZIEJAMI NA KOPALNIĘ. POSŁANKA PIS STRASZY WYBUCHAMI

Od lewej: Prezes Permia 1 Kasjan Wyligała, zespół Keystone Partners (polska firma skupiające górnigów i geologów) oraz przedstawiciele inwestora z USA, firmy AICEE która ma w planowanym przedsięwzięciu 10% udziałów.

Permia 1 sp. z o.o. to spółka celowa która wystąpi do Ministra Klimatu i Środowiska z wnioskiem o udzielenie koncesji badawczej dla złoża rud molibdenu i wolframu w rejonie Myszkowa. Koncesja, jak mówi Prezes Permia 1 Kasjan Wyligała, będzie w złożona w ciągu kilku tygodni. Udziałowcami w przedsięwzięciu, które na etapie badań geologicznych, odwiertów, będzie kosztowało kilkadziesiąt milionów złotych są: Grupa Altum (51%), Keystone Partners – spółka geologów i menadżerów z wieloletnim doświadczeniem w realizacji projektów surowcowych (39%) oraz amerykańska spółka AICEE (10%).

Europosłanka PiS z Koziegłów straszy eksplozjami! To wierutne bzdury!

Nie bez powodu piszemy tak dokładnie o tym, kto chce dokończyć badanie złoża Myszków, skąd jest kapitał. Niemal w całości jest to polskie przedsięwzięcie, realizowane przez polskich przedsiębiorców. 10% udziału ma obecnie firma Amerykańska. Piszemy o tym, ponieważ jak pojawiły się pierwsze informacje o planach Permia 1 ubiegania się o koncesję badawczą, gdy ukazał się nasz artykuł, Europosłanka PiS z Koziegłów **Jadwiga Wiśniewska**, pani z miejscowości, która za jej rządów i rządów burmistrza Jacka Ślęczki rozwija się tak bogato, że od 1989r nawet kanalizacji ściekowej nie mają, straszy Polaków groźbą „zniszczenia Jury".

Poseł Wiśniewska mówi dokładnie:

„Czy wiecie na czym polega paradoks unijnej polityki klimatycznej? Z jednej strony z drugiej postuluje ona zamykanie kopalń węglowych, z drugiej promuje otwieranie kopalń metali ziem rzadkich. w konsekwencji zostaniemy w Polsce ze zdegradowanym środowiskiem naturalnym, a zyski zostaną wyprowadzone za granicę".

Jadwiga Wiśniewska z PiS nagrała „rolkę na swoim FB 4 września, a dwa dni później powielił ją profil FB: **„Prawo i Sprawiedliwość – powiat myszkowski".** Nagranie ozdobione wybuchem i podpisem: Nie dla niszczenia Jury! Naszym zdaniem wypowiedź posłanki z PiS to skandaliczna manipulacja. Wytknął jej zresztą typowo pisowską obłudę jeden z internautów, podpisany **„Michał Puchalski"** który wyliczył kto i kiedy zamykał kopalnie węglowe w Polsce:

W latach 1997 – 2001, czyli za kadencji Jerzego Buzka (AWS) w stan likwidacji postawiono 19 kopalń.

Za rządów Leszka Millera i Marka Belki (SLD), czyli w latach 2001 - 05 zlikwidowano dwie kopalnie.

W latach 2005 – 2007, kiedy premierem był Kazimierz Marcinkiewicz a potem Jarosław Kaczyński (PiS), nie zlikwidowano żadnej kopalni.

W okresie rządów PO, w latach 2007-15, kiedy premierami byli Donald Tusk i Ewa Kopacz, z mapy polskich kopalń zniknęło 5 zakładów.

Z kolei od 2015 roku do dnia dzisiejszego, czyli za kadencji Beaty Szydło i Mateusza Morawieckiego (PiS) zlikwidowanych zostało aż 19 kopalń.

Marlena Gabryś dodała: *„Paradoks pani Poseł polega na tym, że nic nie zrobiliście w tym temacie!!!.Mało tego to dalej nic nie robicie, ale w sianiu propagandy i kłamstwa jesteście najlepsi!!!"*

Naszym zdaniem największe oszustwo wypowiedzi europoseł Jadwigi Wiśniewskiej polega na dwóch rzeczach:

1. zupełnie nieuprawnione łączenie sprawy likwidacji kopalń węglowych (przez wszystkie kolejne rządy w Polsce) z poszukiwaniem metali ziem rzadkich. Wiśniewska wymyśla tu sprzeczność i spisek, strasząc jednocześnie „wyprowadzaniem zysków za granicę" A my pokazujemy, że kopalnię w Myszkowie chcą budować polscy przedsiębiorcy, z niewielkim udziałem firmy z USA, naszego strategicznego partnera w sprawach bezpieczeństwa, obronności.

2. Wiśniewska dokonuje okropnej manipulacji, ilustrując swoją wypowiedź gigantycznym wybuchem. To sugestia, że kopalnia byłaby odkrywkowa, a taka ma poważny, negatywny wpływ na środowisko. Budowa w rejonie Myszkowa kopalni odkrywkowej rudy wolframu i molibdenu jest niemożliwa choćby z powodów geologicznych. Złoże na układ ponowy i jest głębokie. Od kilkuset do nawet 1800 metrów. Również w rejonie

dok. na str4

Jadwiga Wiśniewska swój materiał nazwała „Paradoks polityki klimatycznej". Straszy w nim wybuchami, choć kopalnie surowców strategicznych to kopalnie głębokie, złoża nie mogą być eksploatowane metodą odkrywkową

eprasa.pl f5e57d8c85

MYSZKÓW Z NADZIEJAMI NA KOPALNIĘ. POSŁANKA PIS STRASZY WYBUCHAMI

ze strony 3

Zawiercia, gdzie są złoża rudy cynku i ołowiu choć złoże jest bardziej płaskie i położone wyżej, również tam możliwa jest budowa kopalni wyłącznie upadowej, z wypełnieniem wyrobisk „na podsadzkę". To obecnie najbezpieczniejsze metody wydobycia cennych surowców, minimalizujące wpływ kopalni na środowisko naturalne.

Wiśniewska, choć jest od kilku kadencji posłem do Parlamentu Europejskiego, była też posłem do Sejmu RP, woli gadać bzdury i straszyć wybuchami.

W artykule, który już ukazał się na naszych portalach „Wolfram i molibden pod Myszkowem. Na samo badanie złoża firma wyda kilkadziesiąt milionów" rozmawiamy z Prezesem Permia 1 sp. z o.o. Kasjanem Wyligałą, menadżerem który był m. in. prezesem spółki giełdowej, kopalni węglowej „Bogdanka" I to za rządów PiS.

Kasjan Wyligała, Prezes Permia 1 zapowiada, że spółka w ciągu kilku tygodni wystąpi o koncesję badawczą: „W 90% to polskie przedsięwzięcie, realizowane przez polski kapitał"

Przytaczamy fragment tej rozmowy:

Firma Permia 1 sp. z o.o. ogłosiła, że jest zainteresowana wykonaniem badań złóż wolframu i molibdenu. O tych złożach ocenianych jako bardzo bogate, było głośno w roku 2009 gdy australijska firma **Strzelecki Metals Limited** ogłosiła, po wykonanych odwiertach, że chce w kilka lat wybudować kopalnię. Temat ucichł, a firma z Australii nawet nie złożyła raportu końcowego z wykonanych badań. Historia snu o kopalni w Myszkowie, ogromnym bogactwie dla regionu, żyła jeszcze wcześniej w latach 90 XX wieku. I choć wiadomo, że złoże pod Myszkowem, w kierunku Mrzygłodu jest bogate, to pytanie: czy będzie kopalnia w Myszkowie? – ciągle nie ma twierdzącej odpowiedzi.

- Permia 1 to spółka celowa, i łatwo zauważyć, że jej kapitał założycielki to tylko 6500 zł. Czy spółka ma zapewnione środki na etap badań złoża? Można wskazać te źródła?

Kasjan Wyligała, Prezes Permia 1: -Tak, spółka posiada zapewnione środki na realizację etapu badań. Permia 1 sp. z o.o. to spółka celowa, której udziałowcami są: Grupa Altum (51%), Keystone Partners – spółka geologów i menadżerów z wieloletnim doświadczeniem w realizacji projektów surowcowych (39%) oraz amerykańska spółka AICEE (10%). Wszyscy udziałowcy zobowiązali się do finansowania etapu badań ze swoich kapitałów, a w razie potrzeby także poprzez dodatkowe instrumenty finansowe. Dzięki temu projekt posiada pełne zabezpieczenie finansowe.

-Proszę o informacje na temat Grupy Altum, która jest w tym przedsięwzięciu głównym udziałowcem. Czym się zajmuje, jakie ma obroty, ewentualnie zyski.

-Grupa Altum sp. z o.o. została założona w 2013 roku i prowadzi działalność inwestycyjną w sektorze energetycznym i surowcowym. Jest głównym akcjonariuszem spółki notowanej na GPW ECB S.A. oraz właścicielem EC Zagłębie Dąbrowskie sp. z o.o., jednego z największych dostawców ciepła systemowego w regionie. Grupa posiada stabilne aktywa, prowadzi wieloletnie projekty infrastrukturalne i energetyczne i może pochwalić się doświadczeniem w zarządzaniu dużymi inwestycjami o strategicznym znaczeniu dla regionu.

-Czy Wasza firma może skorzystać z wcześniejszych wyników badań złoża prowadzonych przez Strzelecki Metals Limited? Czy należą się jakieś opłaty tej spółce?

-Permia 1 na obecnym etapie nie korzysta i nie planuje korzystać z tych danych. Nasze prace będą oparte na własnych badaniach, po uzyskaniu koncesji rozpoznawczej. Ewentualne odniesienia do wskazanej dokumentacji archiwalnej mogą mieć miejsce w dalszych etapach i w pełnej zgodności z obowiązującymi przepisami.

-Kiedy spółka może złożyć wniosek o koncesję i kiedy mogłaby rozpocząć badania złoża?

-Wniosek o koncesję badawczą zostanie złożony w najbliższych kilku tygodniach. Po jej uzyskaniu planujemy rozpocząć badania niezwłocznie, zgodnie z harmonogramem oraz wymogami Ministerstwa Klimatu i Środowiska -mówi **Kasjan Wyligała**.

Rozmawiał:
Jarosław Mazanek

DOŁĄCZ DO NASZEGO ZESPOŁU!

ANRO® ETYKIETY FLEXO

ANRO FLEXO – nowoczesna drukarnia flexograficzna z siedzibą w Zawierciu– dynamicznie się rozwija i wchodzi na rynki zagraniczne!

W związku z ekspansją poszukujemy kandydatów na stanowiska:

- Specjalista ds. Eksportu

Swobodnie posługujesz się językiem angielskim lub niemieckim lub francuskim? Szukamy energicznej, samodzielnej osoby do kontaktów z partnerami zagranicznymi.

- Operator Maszyny Poligraficznej

Posiadasz zdolności manualne? Szukamy osób gotowych do rozwoju w dynamicznie rozwijającej się branży druku.

Oferujemy:

- umowę o pracę na pełny etat
- szkolenia wdrożeniowe i możliwość rozwoju
- pracę z nowoczesnym parkiem maszynowym
- pakiety medyczne i kartę MultiSport
- atrakcyjne wynagrodzenie i przyjazną atmosferę

Prześlij swoje CV na: rekrutacja@anro.net.pl
Dowiedz się więcej: www.anroflexo.pl

ANRO Firma Poligraficzno-Handlowa Sp. z o.o., ul. Siewierska 196c, 42-431 Zawiercie, tel. 32 67 242 48

eprasa.pl f5e57d8c85

428 gramów narkotyków

Dzięki pracy operacyjnej policjantów z Wydziału Kryminalnego Komendy Powiatowej Policji w Zawierciu na terenie miasta ujawniono znaczne ilości środków odurzających. Funkcjonariusze, przeprowadzili czynności, które doprowadziły do zatrzymania 36-letniej mieszkanki Zawiercia.

Podczas przeszukania jej miejsca zamieszkania kryminalni znaleźli i zabezpieczyli 428 gramów narkotyków.

Zatrzymana kobieta została doprowadzona do komendy, gdzie przeprowadzono z nią czynności procesowe związane z posiadaniem znacznej ilości środków odurzających. (red) KPP Zawiercie

ŚLĄSKA POLICJA WYKORZYSTUJE DRONY DO WALKI Z PIRATAMI DROGOWYMI

Śląska Policja wykorzystuje drony do poprawy bezpieczeństwa na drogach. Tylko w 2025 roku przeprowadzono 63 akcje z ich udziałem, podczas których zarejestrowano aż 750 wykroczeń popełnionych przez kierujących.

W okresie od 1 stycznia do 4 września 2025 roku śląska drogówka przeprowadziła 63 działania z wykorzystaniem bezzałogowych statków powietrznych jakimi są drony. Nowoczesna technologia umożliwia skuteczniejszy nadzór nad ruchem drogowym oraz szybkie reagowanie na wykroczenia, które bezpośrednio zagrażają bezpieczeństwu uczestników ruchu – szczególnie pieszych.

Drony pozwalają m.in. na rejestrowanie niebezpiecznych zachowań na drogach ekspresowych i autostradach, takich jak tzw. „wyścigi słoni", czyli niepotrzebne wyprzedzanie się pojazdów ciężarowych. Najczęściej jednak wykorzystywane są do obserwacji rejonów przejść dla pieszych, gdzie dochodzi do licznych i niebezpiecznych wykroczeń.

Do szczególnie groźnych naruszeń przepisów należy omijanie pojazdu, który zatrzymał się w celu ustąpienia pierwszeństwa pieszemu oraz wyprzedzanie bezpośrednio przed lub na przejściu dla pieszych. Takie zachowania są surowo karane – mandat karny w wysokości 1 500 zł oraz 15 punktów. Podczas ostatnich lotów nad Katowicami kilkunastu kierowców zostało ukaranych właśnie za tego rodzaju wykroczenia.

Co istotne, tego typu przewinienia znajdują się na liście naruszeń szczególnie niebezpiecznych objętych tzw. recydywą. Oznacza to, że w przypadku powtórzenia wykroczenia w ciągu dwóch lat mandat wzrasta do 3 000 zł. Sprawa może również trafić do sądu, gdzie maksymalna kara wynosi nawet 30 000 zł.

Warto przypomnieć, że maksymalna liczba punktór jakie kierowca może „zdobyć" za łamanie przepisów jest równa 24. Popełnienie tego samego wykroczenia dwukrotnie w krótkim odstępie czasu wiąże się nie tylko z wysokimi kosztami finansowymi, ale także z poważnymi konsekwencjami administracyjnymi, takimi jak:

- zatrzymanie prawa jazdy,
- obowiązek przystąpienia do ponownego egzaminu,
- konieczność przejścia badań psychologicznych. (red) KPP Katowiece

SPRAWCA WYPADKU Z 2019 W WYSOKIEJ LELOWSKIEJ PRAWOMOCNIE SKAZANY. IDZIE SIEDZIEĆ

dok. ze str. 1

Sąd Rejonowy w Myszkowie uznał Kamila Grzegorczyka winnym spowodowania wypadku, nie było też wątpliwości, że to właśnie on kierował samochodem Mini ONE, z którego wypadli obaj młodzi mężczyźni. Kamil Kaczmarzyk, rocznik 1996 zmarł w szpitalu, wkrótce po wypadku. Kamil Grzegorczyk uznany za winnego odniósł wtedy również obrażenia, a w procesie tłumaczył, że „nie pamięta czy prowadził". Sądy dwóch instancji nie miały wątpliwości kto prowadził i kto jest sprawcą wypadku. 2 września Sąd Okręgowy w Częstochowie potwierdził ustalenia Sądu Rejonowego w Myszkowie oceniając, że prawidłowy jest też wymiar kary. Kamil Grzegorczyk idzie siedzieć.

Wyrok łączny pięciu lat pozbawienia wolności usłyszał 24 stycznia 2025 roku **Kamil Grzegorczyk**. Sąd Rejonowy w Myszkowie uznał go winnym spowodowania wypadku ze skutkiem śmiertelnym w którym zginął pasażer, wtedy 23 letni Mateusz Kaczmarzyk, rocznik 1996.

Jak potwierdził nam rzecznik prasowy częstochowskich sądów, sędzia Dominik Bogacz, na Sąd Okręgowy w Częstochowie w całości utrzymał w mocy wyrok Sądu Rejonowego w Myszkowie z dnia 24.01.2025. Wyrok jest prawomocny i sąd rozpoczął już jego wykonanie. To oznacza, że nawet w ciągu kilku dni **Kamil Grzegorczyk** może zostać zatrzymamy i trafi do więzienia. Ma do odsiadki 5 lat.

Do wypadku doszło 24 września 2019 roku około godziny 18:36. Wcześniej obu młodych mężczyzn świadkowie widzieli w samochodzie Mini ONE. W toku procesu ustalono, że kierował skazany Kamil Grzegorczyk. Zatrzymali się w sklepie w Żarkach przy wyjeździe na Przybynów i Wysoką Lelowską. Kilka, może 3 kilometry dalej, doszło do wypadku. Samochodów wypadł z drogi, koziołkował, a z pojazdu wypadły dwie osoby. Widział to najbliższy wypadku świadek, ale nie był w stanie wskazać, kto kierował, a kto był pasażerem. Prokuratura Rejonowa w Myszkowie, która prowadziła śledztwo od początku przyjęła wersję wydarzeń, że kierującym był Kamil Grzegorczyk, a Mateusz Kaczmarzyk był pasażerem, na co wskazywały wszystkie gromadzone w śledztwie dowody. Trwający aż 4 lata proces karny w pełni potwierdził ustalenia prokuratury zawarte w akcie oskarżenia.

Śledztwo w tej sprawie było długie i drobiazgowe, konieczne było szereg ekspertyz biegłych. Dopiero we wrześniu 2021 prokuratura skierowała do sądu akt oskarżenia, zarzucając oskarżonemu że: „24 września 2019 roku kierując samochód Mini One umyślnie naruszył zasady ruchu drogowego, będąc w stanie nietrzeźwości 1,55 promila alkoholu etylowego we krwi i pod wpływem amfetaminy w stężeniu 78 ng/ml poprzez niezachowanie należytej ostrożności i bezpiecznej prędkości jazdy, stracił panowanie nad prowadzonym pojazdem, zjechał na prawe pobocze uderzając w ogrodzenie i doprowadzając do przemieszczania się pojazdu ruchem śrubowym uderzył w ogrodzenie po przeciwnej stronie drogi. Na skutek czego pasażer Mateusz Kaczmarzyk wypadł z pojazdu doznając obrażeń ciała w postaci urazu wielonarządowego, a w szczególności urazu głowy i klatki piersiowej ze złamaniem

Po prawie 6 latach od wypadku z 2019 roku mamy wyrok. Sprawca skazany na karę 5 lat pozbawienia wolności

kości czaszki, żeber uszkodzenia mózgu i płuc z krwotokiem śródczaszkowym, zewnętrznym i wewnętrznym, które stały się przyczyną jego śmierci w dniu 25 września 2019 roku".

Osobnym zarzutem dla oskarżonego był zarzut kierowania pojazdu w stanie nietrzeźwości i po użyciu narkotyków. Kamil Grzegorczyk był już wcześniej prawomocnie skazany za jazdę po pijanemu, więc w chwili wypadku w Wysokiej Lelowskiej dodatkowo naruszał orzeczony wobec niego zakaz prowadzenia wszelkich pojazdów mechanicznych. Taki wyrok zapadł 5 sierpnia 2016 roku w Sądzie Rejonowym w Myszkowie.

24 stycznia 2025 Sąd Rejonowy w Myszkowie (w procesie orzekała **sędzia Joanna Nowak-Piaścik**)ogłosił wyrok, który w niezmienionej formie uprawomocnił się 2 września 2025 po rozpoznaniu przez Sąd Okręgowy w Częstochowie zarówno apelacji obrońcy oskarżonego, jak i apelacji rodziców zmarłego Mateusza Kaczmarzyka. Rodzice ofiary wypadku zarzucali, że kara 5 lat pozbawienia wolności jest zbyt niska. Sąd Okręgowy utrzymał w mocy wyrok I instancji, zmieniając jedynie nieznacznie punkt dotyczący opłat procesowych.

Kamil Grzegorczyk jest winny spowodowania wypadku ze stukiem śmiertelnym, gdy jako kierujący był pod wpływem alkoholu i narkotyków i został skazany na karę 4 lat i 6 miesięcy pozbawienia wolności, dożywotni zakaz prowadzenia wszelkich pojazdów mechanicznych. Ma też zapłacić po 100.000 zł rodzicom zmarłego Mateusza, jako zadośćuczynienie za doznaną krzywdę. Sąd uznał go też winnym naruszenia sadowego zakazu prowadzenia pojazdów mechanicznych i za to przestępstwo skazał na karę 1 roku pozbawienia wolności i taki sam, dożywotni zakaz prowadzenia wszelkich pojazdów mechanicznych. Oskarżony ma też zapłacić świadczenie pieniężne w kwocie 10.000,00 /dziesięć tysięcy/ złotych na rzecz Funduszu Pomocy Pokrzywdzonym oraz Pomocy Postpenitencjarnej.

Wyznaczona kara łączna to 5 lat pozbawienia wolności

Skazany ma też zwrócić rodzicom zmarłego Mateusza, którzy w procesie występowali jako oskarżyciele posiłkowi, koszty ustanowienia pełnomocnika, którym jest **adwokat Marcin Janik**. Za pierwszą instancję jest to kwota 25.830 zł za dla obojga rodziców: Wioletty i Arkadiusza Kaczmarzyków. Ostatnia z finansowych konsekwencji jakie poniesie skazany, to zwrot Skarbowi Państwa opłaty sądowej w kwocie 600 zł koszty oraz procesu do wysokości 20.000 zł. Sąd zwolnił oskarżonego z obowiązku pokrycia kosztów sądowych ponad tę kwotę.

Pisząc o tej tragicznej sprawie od 2019 roku przypominaliśmy, że Kamil Grzegorczyk wielokrotnie wchodził w konflikt z prawem. Urodzony w 1993r., w chwili wypadku miał 26 lat, a obecnie to mężczyzna 31 letni.

W 2022 roku pisaliśmy o nim: *„Kawaler, ma na utrzymaniu 3 letnią córkę, bezrobotny, na utrzymaniu rodziców. Był w przeszłości karany za jazdę po pijanemu. W sierpniu 2016 Sąd Rejonowy w Myszkowie skazał Kamila G. za prowadzenie pojazdu mechanicznego w stanie nietrzeźwości, został wobec niego orzeczony zakaz prowadzenia wszelkich pojazdów mechanicznych. Jak podkreśla Prokuratura Rejonowa w Myszkowie oskarżony Kamil G. był w przeszłości karany wielokrotnie, w tym również za przestępstwa narkotykowe."*

Jarosław Mazanek

eprasa.pl f5e57d8c85

elemental
strategic metals

part of elemental

ZATRUDNIMY

Elektryka / Automatyka Wydziału Utrzymania Ruchu

• Zawiercie, ul. Podmiejska 128

Elemental Strategic Metals jest częścią polskiej Grupy Elemental - światowego lidera w branży urban miningu, odzyskującego metale strategiczne i szlachetne w sposób zrównoważony.

W Zawierciu z wybudowaliśmy i z sukcesem uruchomiliśmy nowoczesny zakład, zajmujący się produkcją metali. Tworzymy rozwojowe, wymagające i przyjazne miejsce pracy.

Szukamy

- doświadczonego elektryka / automatyka do pracy w Wydziale Utrzymania Ruchu
- osoba na tym stanowisku będzie odpowiedzialna za utrzymanie i naprawę urządzeń elektrycznych oraz systemów automatyki przemysłowej w zakładzie produkcyjnym

Nasze wymagania

- wykształcenie kierunkowe (elektryka / automatyka)
- doświadczenie w pracy na podobnym stanowisku
- umiejętność czytania i interpretacji schematów elektrycznych
- znajomość przepisów i norm dotyczących bezpieczeństwa pracy
- umiejętność diagnozowania i rozwiązywania problemów związanych z urządzeniami elektrycznymi i systemami automatyki
- samodzielność w pracy oraz umiejętność pracy w zespole

Oferujemy

- stabilne zatrudnienie w oparciu o umowę o pracę
- atrakcyjne wynagrodzenie zależne od doświadczenia i umiejętności
- możliwość rozwoju zawodowego i podnoszenia kwalifikacji poprzez udział w szkoleniach
- pracę w nowoczesnym zakładzie produkcyjnym wyposażonym w najnowsze technologie
- przyjazną atmosferę pracy i wsparcie doświadczonych kolegów z zespołu
- pakiet benefitów, w tym prywatną opiekę medyczną i kartę sportową

Benefity

- możliwość uzyskania uprawnień
- dofinansowanie zajęć sportowych
- prywatna opieka medyczna
- ubezpieczenie na życie
- spotkania integracyjne
- dodatkowe świadczenia socjalne

Aplikacje proszę wysyłać na adres rekrutacje@elementalsm.pl

lub dzwonić na numer 504 768 299

eprasa.pl f5e57d8c85

Nowy rok szkolny w Myszkowie

Pierwszy dzwonek już wybrzmiał, a wraz z nim rozpoczął się nowy rok szkolny.

Ekologiczna nowość w SP nr 3

Szczególnie uroczysty charakter miało rozpoczęcie roku w Szkole Podstawowej nr 3, gdzie zainaugurowano działalność nowej ekopracowni. To nowoczesne pomieszczenie będzie służyło do prowadzenia praktycznych lekcji biologii i przyrody. W ramach obchodów Międzynarodowego Dnia Lasów (21 marca) zajęcia w pracowni poprowadzą także edukatorzy z Nadleśnictwa Złoty Potok. Pracownia stanie się również

przestrzenią dla lokalnych i ogólnopolskich inicjatyw proekologicznych.

Na utworzenie ekopracowni Gmina Myszków pozyskała dotację w wysokości 60 tys. zł z Wojewódzkiego Funduszu Ochrony Środowiska i Gospodarki Wodnej, w ramach projektu „Nie było nas, był las, nie będzie nas, będzie las…". Co ważne, gmina nie musiała wnosić wkładu własnego, bowiem SP nr 3 zdobyła nagrodę finansową w kwocie 12 tys. zł w konkursie „ZIELONA PRACOWNIA_PROJEKT'2025", przeznaczoną na realizację projektu.

Foto: SP nr 3 w Myszkowie

IV PORAJSKI PLENER MALARSKI– SZTUKA W SERCU NATURY

W dniach 27–29 sierpnia br. na terenie malowniczego Ośrodka „Marina Poraj" w Jastrzębiu odbyła się czwarta edycja Porajskiego Pleneru Malarskiego. Wydarzenie, zorganizowane przez Gminny Ośrodek Kultury im. Janusza Gniatkowskiego w Poraju przy współpracy ze Stowarzyszeniem „Marina Poraj", po raz kolejny zgromadziło miłośników sztuki i natury.

Przez trzy intensywne dni ponad 30 artystów – członków Klubu Dorosłego Plastyka „KOLOR"działającego w GOK Poraj oraz zaproszonych gości – tworzyło pod gołym niebem, czerpiąc inspirację z piękna otaczającej przyrody. Mimo upalnej pogody uczestnicy z zapałem stanęli przy sztalugach, a wyjątkowa atmosfera i kreatywna energia udzielała się wszystkim obecnym.

Plener był okazją do spotkania zarówno profesjonalistów, jak i pasjonatów malarstwa, co zaowocowało bogactwem stylów i technik oraz sprzyjało wymianie doświadczeń artystycznych. Pierwszego dnia wydarzenia uczestników odwiedziła wójt Gminy Poraj – Katarzyna Kaźmierczak, wyrażając uznanie dla ich pracy i zaangażowania.

Efektem pleneru są niezwykłe dzieła, które już w październiku będzie można podziwiać na specjalnej wystawie poplenerowej. Już dziś serdecznie zapraszamy wszystkich miłośników sztuki!

W plenerze udział wzięli: Małgorzata BUTRYN, Maria CAŁUS, Sara CHOJNACKA, Bogusław CHWASTEK, Zofia CHWASTEK, Maria DUSZA, Jolanta HURAS, Maria JAKUBCZAK, Marta JĘDRZEJEWSKA, Jacenty JOŃCZYK, Wiktoria KACZOR, Dominika KAMIŃSKA, Izabela KORPOL, Dorota KOZUBEK, Marta KOŻUCHOWSKA, Ewelina KUSTRA, Wiktoria LIGUDZIŃSKA, Oskar LUBOS, Marzena LELETKO, Ani MURADYAN, Stefania MUSIALIK, Anna PATEREK, Stanisław PICZ, Barbara PIŃCZYŃSKA, Stanisław POKORSKI, Mariola POŁCIK, Jan ROJEWSKI, Rafał STĘPNIAK, Sandra ŚLĘZAK, Joanna SZECÓWKA. (red)

Fałszywe strony udające serwisy firm kurierskich

Coraz częściej zamiast klasycznych oszustw w świecie rzeczywistym, policjanci odnotowują próby wyłudzeń w sieci. Cyberprzestępcy wykorzystują znane marki i instytucje, tworząc fałszywe strony internetowe i wiadomości, które mają skłonić nieświadome osoby do przekazania im danych lub pieniędzy.

Dziś jako przykład przytoczymy usiłowanie wyłudzenia danych karty bankowej, przy użyciu spreparowanego portalu stylizowanego na witrynę Pocztexu. Proces płatności wygląda tam bardzo wiarygodnie. Potencjalna ofiara najpierw otrzymuje wiadomość SMS z informacją o konieczności opłacenia przesyłki. W wiadomości tej znajduje się link, który przekieruje nas do strony łudząco przypominającej stronę firmy kurierskiej — w tym przypadku Pocztexu. Po wejściu w link otrzymujemy kolejne informacje i polecenia uzupełnienia danych osobowych, a w kolejnych krokach danych karty bankowej. W rzeczywistości jednak strona ta służy wyłącznie do wyłudzania danych logowania do bankowości internetowej i nie ma nic wspólnego z usługami prawdziwej firmy kurierskiej.

Na szczęście w opisanym zdarzeniu potencjalna ofiara nabrała podejrzeń i nie podała żadnych informacji, dzięki czemu nie doszło do utraty środków. (red) KPP Myszków

FIZJOTERAPIA

PRZYSTĘPNE CENY!

Pełny zakres usług
- fizykoterapia (ćwiczenia z fizjoterapeutą z tytułami magistra)
- krioterapia
- pole magnetyczne (magnetoterapia)
- ultradźwięki
- fonoforeza
- diatermia krótkofalowa

Przychodnia Lekarska J. Kleszczewski
Zawiercie ul. Parkowa 12 tel. do rejestracji 32 67 71 496

Uszkodził zaparkowany samochód i odjechał

Zawierciańscy policjanci prowadzą czynności w sprawie uszkodzenia Skody Fabia. Sytuację nagrała kamera monitoringu. Sprawca odjechał z miejsca zdarzenia. Osoby, które mogą pomóc w ustaleniu danych kierującego VW Polo, proszone są o kontakt tel. 47 85 353 64, 47 85 352 00 lub 47 85 352 55.

W sierpniu na parkingu przy ulicy Limanowskiego w Zawierciu, doszło do uszkodzenia zaparkowanego pojazdu. Całą sytuację zarejestrowała kamera pobliskiego monitoringu. Kierujący srebrnym VW Polo podczas cofania, najechał na zaparkowaną Skode Fabia. Sprawca wykroczenia wysiadł z samochodu, pooglądał swój pojazd, a następnie wsiadł i odjechał z miejsca. (red) KPP Zawiercie

eprasa.pl f5e57d8c85

PRAWIE 500 WYPADKÓW, W KTÓRYCH ZGINĘŁO 25 OSÓB

W tym roku w wakacje na drogach województwa śląskiego doszło do 394 wypadków, w których 25 osób zginęło, a 476 zostało rannych.

Policjanci odnotowali 394 wypadki drogowe (to o 2 wypadki mniej niż w 2024 roku), w których zginęło 25 osób (o 5 mniej w porównaniu do 2024 roku), a 476 osób zostało rannych (o 26 więcej niż w ubiegłym roku). W okresie wakacyjnym policjanci zatrzymali 2734 osoby prowadzące pojazdy pod wpływem alkoholu. To wynik zbliżony do ubiegłorocznego – w 2024 roku odnotowano o 211 takich przypadków mniej.

W ostatni weekend wakacji na śląskich drogach doszło do 26 wypadków, w których 27 osób zostało rannych. Policjanci odnotowali 381 kolizji i zatrzymali 73 kierowców pod wpływem alkoholu.

Policja przypomina, że z początkiem roku szkolnego mundurowi rozpoczęli akcję „Bezpieczna droga do szkoły". W pierwszych dniach września policyjne patrole będą pełniły służbę w rejonach szkół, zwracając szczególną uwagę na zachowania uczestników ruchu drogowego w pobliżu placówek oświatowych.

Policja apeluje o przestrzeganie przepisów, rozsądek i wzajemny szacunek na drodze. Wrzesień charakteryzuje się zmienną aurą, a szybciej zapadający zmrok wymaga od kierowców i pieszych większej ostrożności. Pamiętajmy, że dzieci i młodzież, powracające po wakacyjnej przerwie do szkół, często zapominają o podstawowych zasadach bezpieczeństwa. To my – dorośli – jesteśmy odpowiedzialni za ich bezpieczeństwo, zarówno w domu, w szkole, jak i na drodze. (red)

145 mln zł dopłaty z ZUS do żłobków. „Aktywnie z żłobku" to najpopularniejszy program wśród rodziców małych dzieci

Zakład Ubezpieczeń Społecznych wypłacił 1,4 mld zł w ramach świadczenia aktywnie w żłobku w ciągu pierwszych pięciu miesięcy tego roku. Pieniądze przekazane zostały na rachunki bankowe żłobków, klubów dziecięcych i do opiekunów dziennych. W całym kraju dofinansowaniem objęto 216 tys. dzieci. W województwie śląskim kwota dopłat wyniosła 145 mln zł, a wsparcie otrzymało 20,4 tys. dzieci.

Świadczenie „Aktywnie w żłobku" cieszy się największym zainteresowaniem rodziców spośród świadczeń w ramach programu „Aktywny Rodzic". Wsparcie wypłacane jest na dzieci, które uczęszczają do żłobka, klubu dziecięcego (znajdującego się w rejestrze żłobków i klubów dziecięcych) lub są objęte opieką opiekuna dziennego (znajdującego się w wykazie opiekunów dziennych).

Przysługuje rodzicom, ale też opiekunom prawnym dziecka i osobom, którym sąd powierzył opiekę nad dzieckiem, bez względu na dochód w rodzinie.

Wniosek o świadczenie aktywnie w żłobku można złożyć najwcześniej w dniu, w którym dziecko rozpocznie uczęszczanie do żłobka, klubu dziecięcego lub zostanie objęte opieką dziennego opiekuna.

- Aby uzyskać prawo do świadczenia od dnia, w którym dziecko rozpoczęło uczęszczanie do żłobka, wniosek należy złożyć w ciągu dwóch miesięcy od tej daty. W takim przypadku rodzic otrzyma świadczenie również za miesiąc, w którym dziecko zaczęło uczęszczać do żłobka, nawet jeśli wniosek został złożony w następnym miesiącu - wyjaśnia Beata Kopczyńska, regionalna rzeczniczka prasowa ZUS w województwie śląskim.

Jeśli natomiast rodzic złoży wniosek o świadczenie po upływnie dwóch miesięcy od daty rozpoczęcia uczęszczania dziecka do żłobka, wówczas ZUS przyzna świadczenie jedynie od miesiąca, w którym wniosek został złożony. - Dlatego nie warto zwlekać ze złożeniem wniosku i zrobić to w ciągu dwóch miesięcy od uczęszczania dziecka do żłobka – dodaje rzeczniczka.

Wysokość dopłaty do żłobka

Świadczenie przysługuje w wysokości do 1500 złotych miesięcznie na każde dziecko, a w przypadku dzieci z orzeczeniem o niepełnosprawności - do 1900 złotych miesięcznie, ale nie więcej jednak niż wysokość opłaty rodzica za pobyt dziecka w żłobku, klubie dziecięcym lub u dziennego opiekuna.

- Warto podkreślić, że świadczenie nie jest wypłacane bezpośrednio rodzicowi ani opiekunowi dziecka. Środki finansowe trafiają na rachunek bankowy podmiotu prowadzącego żłobek, klub dziecięcy lub zatrudniającego dziennego opiekuna, bądź na konto bankowe dziennego opiekuna prowadzącego działalność na własny rachunek, do 20. dnia każdego miesiąca za miesiąc poprzedni – tłumaczy rzeczniczka.

Informacje o okresie uczęszczania dziecka do placówki oraz kwocie miesięcznej opłaty za placówkę Zakład pozyskuje elektronicznie z rejestru żłobków i wykazu dziennych opiekunów prowadzonego przez Ministerstwo Rodziny, Pracy i Polityki Społecznej (MRPiPS) oraz zasilanego danymi co miesiąc przez placówki.

Świadczenie przysługuje do końca roku szkolnego, w którym dziecko skończy 3 lata, a gdy objęcie dziecka wychowaniem przedszkolnym jest niemożliwe lub utrudnione – do końca roku szkolnego, w którym dziecko kończy 4 lata.

Nie ma początkowego wieku dziecka, od którego przysługiwałoby świadczenie. Warunkiem jest uczęszczanie dziecka do placówki i potwierdzenie tego w rejestrze żłobków albo w wykazie dziennych opiekunów.

Świadczenie aktywnie w żłobku nie przysługuje w sytuacji, gdy opłata za pobyt dziecka w żłobku, klubie dziecięcym lub u dziennego opiekuna przekracza ustawowo określony maksymalny koszt pobytu dziecka w takiej placówce. W okresie od 1 października 2024 r. do 31 marca 2026 r. limit ten wynosi 2200 zł .

Rodzic może złożyć wniosek o świadczenie wyłącznie przez internet. Ma do wyboru jeden z czterech dostępnych kanałów wnioskowania: platformę PUE/eZUS, aplikację mobilną mZUS, bankowości elektroniczną oraz portal Emp@tia. Wnioski złożone w formie papierowej nie będą rozpatrywane przez ZUS. (red)

Renta rodzinna dla ucznia i studenta– nie zapomnij dostarczyć zaświadczenia ze szkoły w terminie

Uczniowie, którzy pobierają rentę rodzinną i ukończyli 16 lat, powinni sprawdzić, czy ich zaświadczenie o kontynuowaniu nauki jest nadal ważne. Jeśli wygasło, muszą dostarczyć do ZUS nowe dokumenty do końca września. W przeciwnym razie stracą świadczenie. Studenci na złożenie wniosku mają czas do 31 października.

- Renta rodzinna po zmarłym rodzicu przysługuje dzieciom do ukończenia 16 roku życia, a jeśli kontynuują naukę – nawet do 25 roku życia. Jeśli 25 urodziny przypadają w trakcie ostatniego roku studiów, to świadczenie może być wypłacane do końca roku akademickiego. Bez ograniczeń wiekowych rentę rodzinną mogą pobierać dzieci, które przed ukończeniem 16 roku życia lub w trakcie nauki, ale przed 25 rokiem życia, stały się całkowicie niezdolne do pracy. W ich przypadku nie ma znaczenia, czy się uczą – wyjaśnia Beata Kopczyńska, regionalna rzeczniczka prasowa ZUS w województwie śląskim.

Zaświadczenie o kontynuowaniu nauki uczniowie szkół ponadpodstawowych powinni złożyć do końca września, natomiast studenci mają czas do końca października.

W nieco innej sytuacji są maturzyści przyjęci na pierwszy rok studiów. Jeśli chcą otrzymać rentę także za wrzesień, muszą do końca tego miesiąca złożyć wniosek o kontynuację wypłaty świadczenia wraz z zaświadczeniem z uczelni potwierdzającym przyjęcie na studia. Po rozpoczęciu roku akademickiego – maksymalnie do 31 października – muszą uzupełnić dokumentację o zaświadczenie z uczelni o rozpoczęciu studiów. Pozostali studenci, którzy kontynuują edukację w szkole wyższej, ale zaświadczenie o nauce dostali tylko na rok, czas na złożenie wniosku i zaświadczenia o dalszej nauce mają również do końca października.

Uczeń lub student nie musi co roku dostarczać informacji o tym, że w dalszym ciągu się uczy, jeśli jego zaświadczenie jest nadal ważne, bo szkoła czy uczelnia wydała je na cały okres trwania nauki (np. studia 5-letnie). ZUS będzie wypłacał rentę rodzinną za okres wskazany w zaświadczeniu, ale w każdej chwili może sprawdzić, czy dana osoba faktycznie kontynuuje naukę.

Uczeń lub student, który pobiera rentę rodzinną, musi poinformować ZUS, że przerwał naukę lub wcześniej ją zakończył. Jeśli tego nie zrobi, będzie musiał zwrócić nienależnie pobrane świadczenie wraz z odsetkami. (red)

Zdjęcie pixabay.com

eprasa.pl f5e57d8c85

Piłka nożna, A-klasa

DERBY DLA MYSZKOWA I NIEGOWY

(Powiat myszkowski) W pierwszy weekend września drużyny z naszego regionu grające w częstochowskiej A-klasie zmierzyły się w 4 kolejce spotkań. W sobotę 6 września MLKS Sparta Szczekociny przegrała u siebie z GLKS-em Sokołem Olsztyn 1:0, a KS Kotowice w derbach powiatu myszkowskiego przegrał z KS-em Myszków 8:0. Natomiast w niedzielę 7 września LKS Zieloni II Żarki przegrali u siebie z GKS-em Jurą Niegowa 2:1.

W pierwszy weekend września drużyny z naszego regionu grające w częstochowskiej A-klasie zmierzyły się w 4 kolejce spotkań. W sobotę 6 września MLKS Sparta Szczekociny przegrała u siebie z GLKS-em Sokołem Olsztyn 1:0. Jedyną bramkę w tym spotkaniu zdobył w 52 minucie Dariusz Kędzierski.

A KS Kotowice w derbach powiatu myszkowskiego przegrał z KS-em Myszków 8:0. Hat-trickiem w tym spotkaniu popisał się Jakub Jawura, który strzelał w 18, 25 oraz 28 minucie. A po jednym golu dołożyli Dawid Szkudlarek w 23 minucie, Aleksander Cieśla w 38 minucie, Bartosz Marędowski w 66 minucie, Mateusz Rusek w 73 minucie oraz Michał Mizgała w 83 minucie.

Natomiast w niedzielę 7 września LKS Zieloni II Żarki przegrali u siebie z GKS-em Jurą Niegowa 2:1. Bramki dla Jury zdobyli Vitalii Savchuk w doliczonym czasie pierwszej połowy oraz Kacper Pilis w doliczonym czasie drugiej połowy. A dla rezerw Zielonych Żarek strzelił Marcin Migdał w 75 minucie.

W najbliższy weekend drużyny rywalizujące w częstochowskiej A-klasie rozegrają spotkania w ramach piątek kolejki. W sobotę 13 września o godzinie 14:00 KS Myszków podejmie u siebie GKS Czarnych Starcza. O godzinie 16:00 GKS Jura Niegowa zagra u siebie z KS-em Olimpią Bocar Hutą Starą, a MLKS Sparta Szczekociny na wyjeździe rozpocznie o tej samej porze mecz z KS-em Dąbrowianką. LKS Zieloni II Żarki również o godzinie 16:00 zmierzy się na wyjeździe z KS-em Piastem Przyrów. Natomiast w niedzielę 14 września o godzinie 11:00 KS Kotowice zmierzy się w wyjazdowym meczu z GKS-em Gromem Poczesna.

***

KS Kotowice - KS Myszków 0:8 (0:5)

Bramki: Jakub Jawura (18', 25', 28'), Dawid Szkudlarek (23'), Aleksander Cieśla (38'), Bartosz Marędowski (66'), Mateusz Rusek (73'), Michał Mizgała (83').

Żółte kartki: Piotr Kwiatkowski, Karol Mielcarz - Kacper Niedzielski.

Składy:

KS Kotowice: Piotr Muszczek - Piotr Kwiatkowski, Marcel Arent, Przemysław Lamch, Grzegorz Jędruszek, Dawid Siwek, Konrad Madej, Adrian Labocha (70' Dawid Szaton), Karol Mielcarz, Mateusz Wydrych, Robert Frączyk. **Trener:** Józef Gromada.

KS Myszków: Kamil Lech - Kacper Mikrut (46' Kacper Dąbrowski), Dawid Szkudlarek, Jakub Świeboda, Dawid Kierzkowski (60' Mateusz Rusek), Szymon Milczarek (46' Bartosz Marędowski), Aleksander Cieśla, Igor Sychowicz (70' Bartosz Nowak), Bartłomiej Mazanek (46' Michał Mizgała), Jakub Jawura (46' Igor Kurzak), Przemysław Frączek (70' Kacper Niedzielski). **Trener**: Tomasz Zdanowski.

***

MLKS Sparta Szczekociny - GLKS Sokół Olsztyn 0:1 (0:0)

Bramka: Dariusz Kędzierski (52').

Żółte kartki: Damian Nowak, Tomasz Golly, Szymon Lagner, Hubert Walasek - Michał Michalczyk, Dawid Abucewicz.

Czerwona kartka: Jakub Łapaj (z MLKS-u Sparty Szczekociny).

Składy:

MLKS Sparta Szczekociny: Tobiasz Dub - Adam Gawroński, Krzysztof Minor, Bartosz Gałązkiewicz, Mateusz Twardenga (70' Antoni Wrona), Hubert Walasek, Tomasz Golly (55' Szymon Lagner, 84' Aleksander Cichoń), Filip Kowalczyk (46' Jakub Łapaj) Gabriel Klos, Piotr Gała (90' Kamil Walasek), Damian Nowak (30' Piotr Dziuba), Mateusz Gnielka. **Trener:** Paweł Stefaniak.

GLKS Sokół Olsztyn: Damian Podsiedlik - Michał Michalczyk, Dariusz Kędzierski, Mateusz Majchrzak, Oskar Czyż (70' Sebastian Karoń), Grzegorz Kędzierski, Damian Ceglarz, Olgierd Adamczyk, Szymon Pinda, Mateusz Andzel (46' Mateusz Zębik), Dawid Abucewicz. Trener: Michał Jelonek.

***

LKS Zieloni II Żarki - GKS Jura Niegowa 1:2 (0:1)

Bramki: Marcin Migdał (75') - Vitalii Savchuk (45' +1'), Kacper Pilis (90' +4).

Żółte kartki: Patryk Lach - Adam Haładus, Sebastian Lamch, Gabriel Magiera, Michał Jawura, Hubert Cacoń.

Składy:

LKS Zieloni II Żarki: Bartosz Szczepanek - Kacper Madej, Piotr Kot (46' Franciszek Syma), Jakub Jędrycha, Jakub Nowakowski, Sebastian Brzegowski, Igor Garbacz (70' Piotr Magiera), Patryk Lach, Alan Majuch (82' Franciszek Sikora), Wiktor Gwardyś, Wiktor Żarski (60' Marcin Migdał). **Trener:** Błażej Wrona.

GKS Jura Niegowa: Bartłomiej Gęsikowski - Michał Jawura, Kamil Haładus (82' Igor Borek), Kacper Pilis, Sebastian Lamch, Gabriel Magiera, Albert Włodarski, Hubert Cacoń, Adam Haładus (71' Marek Surowiec), Vitalii Savchuk (65' Patryk Ginter), Hubert Kot. **Trener:** Marek Surowiec.

Wyniki par czwartej kolejki w częstochowskiej A-klasie grupie 2:

GKS Czarni Starcza - KS Piast Przyrów 3:2

KS Olimpia Bocar Huta Stara - KS Dąbrowianka 6:1

MLKS Sparta Szczekociny - GLKS Sokół Olsztyn 0:1

KS Biała Gwiazda Krasice - LKS Warta Mstów 3:1

KS Kotowice - KS Myszków 0:8

LKS Zieloni II Żarki - GKS Jura Niegowa 1:2

GKS Grom Poczesna (pauza)

Aktualna tabela w częstochowskiej A-klasie grupie 2:

1. GLKS Sokół Olsztyn	4 - 10 - 14:6
2. KS Myszków	3 - 9 - 13:0
3. GKS Czarni Starcza	3 - 9 - 9:4
4. GKS Jura Niegowa	4 - 9 - 9:6
5.KS Biała Gwiazda Krasice	4 - 7 - 8:6
6. KS Olimpia Bocar Huta Stara	4 - 6 - 15:10
7. LKS Warta Mstów	4 - 6 - 11:12
8.Ks Dąbrowianka	4 - 6 - 6:11
9. MLKS Sparta Szczekociny	4 - 3 - 8:10
10. LKS Zieloni II Żarki	4 - 3 - 7:10
11.KS Piast Przyrów	4 - 1 - 8:11
12. GKS Grom Poczesna	3 - 1 - 4:13
13. KS Kotowice	3 - 0 - 1:14

Zestawy par piątej kolejki w częstochowskiej A-klasie grupie 2:

KS Myszków - GKS Czarni Starcza (13 września, godzina 14:00)

KS Dąbrowianka - MLKS Sparta Szczekociny (13 września, godzina 16:00)

GKS Jura Niegowa - KS Olimpia Bocar Huta Stara (13 września, godzina 16:00)

KS Piast Przyrów - LKS Zieloni II Żarki (13 września, godzina 16:00)

GKS Grom Poczesna - KS Kotowice (14 września, godzina 11:00)

GLKS Sokół Olsztyn - KS Biała Gwiazda Krasice

LKS Warta Mstów (pauza) (**tu**), **foto:** profil na FB MLKS Sparta Szczekociny

Piłka nożna, liga okręgowa Kraków

PIERWSZE STRACONE PUNKTY PRZEZ PILICZANKĘ

Orzeł Bębło - Piliczanka Pilica 2:1 (1:1)

(Pilica) W sobotę 6 września piłkarze Piliczanki Pilica zagrali wyjazdowe spotkanie w ramach czwartej kolejki. Ich rywalem była drużyna Orła Bębło, z którą podopieczni Daniela Tomczyka przegrali 2:1

W sobotę 6 września piłkarze Piliczanki Pilica zagrali wyjazdowe spotkanie w ramach czwartej kolejki. Ich rywalem była drużyna Orła Bębło, z którą podopieczni Daniela Tomczyka przegrali 2:1.Pierwsza bramka w tym spotkaniu padła w 19 minucie po samobójczym trafieniu Kamila Szlachty. A tuż przed przerwą do wyrównania doprowadził Kacper Gajewski. Gola na wagę zwycięstwa Orła Bębło zdobył w 71 minucie Mateusz Mirek.

W niedzielę 14 września o godzinie 17:00 piłkarze Piliczanki Pilica podejmą na własnym boisku drużynę Przeboju Wolbrom w meczu piątej kolejki krakowskiej ligi okręgowej.

***

Orzeł Bębło - Piliczanka Pilica 2:1 (1:1)

Bramki: Kamil Szlachta (19' samobójcza), Mateusz Mirek (71') - Kacper Gajewski (43').

Żółte kartki: Sebastian Janik, Mateusz Mirek (obaj z Orła Bębło).

Składy:

Orzeł Bębło: Kamil Herdzik - Krzysztof Pogan, Patryk Bazgier (57' Ahmed Oluwatoyin), Michał Filarski (83' Mateusz Leśniara), Bartłomiej Mirek (70' Łukasz Lorenc), Kacper Woźniak (80' Klaudiusz Bryndza), Mateusz Mirek, Jan Sieńko, Konrad Świerk, Miłosz Bigaj (70' Sebastian Janik), Wojciech Szwajcowski (46' Paweł Michalski). **Trener:** Bartosz Iwan.

Piliczanka Pilica: Kamil Postułka - Konrad Bilnik, Patryk Grabowski, Bartosz Omyła, Łukasz Słowik, Juan Andres Acevedo Valencia, Kamil Szlachta, Kacper Gajewski, Bartłomiej Janicki, Rafał Dudek, Yehor Rozvorskyi (70' Bartosz Goncerz). Trener: Daniel Tomczyk.

Wyniki par czwartej kolejki w krakowskiej lidze okręgowej grupie 1:

Przemsza Klucze - Pogoń Miechów 2:3

KS Olkusz - Płomień Kościelec 1:4

JKS Zelków - Proszowianka Proszowice 0:1

Orzeł Bębło - Piliczanka Pilica 2:1

Przebój Wolbrom - Bolesław Bukowno 3:0

LKS Niedźwiedź - Michałowianka Michałowice 3:7

Spójnia Osiek-Zimnodół - Strumyk Zarzecze 1:1

Aktualna tabela w krakowskiej lidze okręgowej grupie 1:

1. Michałowianka Michałowice	4 - 12 - 21:6
2. Przebój Wolbrom	4 - 9 - 14:3
3. Piliczanka Pilica	4 - 9 - 11:6
4. Proszowianka Proszowice	4 - 9 - 8:4
5. Płomień Kościelec	4 - 7 - 8:4
6. Pogoń Miechów	4 - 7 - 9:9
7. Orzeł Bębło	4 - 7 - 5:4
8. LKS Niedźwiedź	4 - 6 - 8:10
9. Spójnia Osiek-Zimnodół	4 - 4 - 4:8
10. KS Olkusz	4 - 3 - 8:12
11. Przemsza Klucze	4 - 3 - 6:7
12. Bolesław Bukowno	4 - 3 - 4:10
13. Strumyk Zarzecze	4 2 - 0 - 2:11
14. JKS Zelków	4 - 0 - 2:16

Zestawy par piątej kolejki w krakowskiej lidze okręgowej grupie 1:

Strumyk Zarzecze - Przemsza Klucze

Michałowianka Michałowice - Spójnia Osiek-Zimnodół

Bolesław Bukowno - LKS Niedźwiedź

Piliczanka Pilica - Przebój Wolbrom (14 września, godzina 17:00)

Proszowianka Proszowice - Orzeł Bębło

Płomień Kościelec - JKS Zelków

Pogoń Miechów - KS Olkusz (**tu**)

eprasa.pl f5e57d8c85

Piłka nożna, II liga kobiet

ZUZANNA LATUSZEK Z CZYSTYM KONTEM W DEBIUCIE

KS Myszków - PTC Pabianice 5:0 (2:0)

(Myszków) W sobotę 6 września drużna kobiet KS-u Myszków rozegrała spotkanie w ramach trzeciej kolejki w II lidze kobiet, grupie południowej. Ich rywalkami w domowym meczu była PTC Pabianice, z którymi myszkowianki wygrały 5:0.

W sobotę 6 września drużna kobiet KS-u Myszków rozegrała spotkanie w ramach trzeciej kolejki w II lidze kobiet, grupie południowej. Ich rywalkami w domowym meczu była PTC Pabianice, z którymi myszkowianki wygrały 5:0. Pierwszą bramkę zdobyła w 13 minucie Jesica Godowska. W 21 minucie podwyższyła Dominika Rosak. Trzecia bramka dla Myszkowa padła po przerwie, a zdobyła ją Jesica Godowska. W 61 minucie kolejną kolejnego gola dla KS-u zdobyła Weronika Walęciak. Wynik spotkania w 68 minucie ustaliła strzałem z rzutu wolnego Klaudia Heblik.

W niedzielę 14 września w kolejnym meczu ligowym w II lidze kobiet KS Myszków zagrana własnym boisku z MOSiR-em Lubartów. Spotkanie zaplanowane jest na godzinę 12:00.

***

KS Myszków - PTC Pabianice 5:0 (2:0)

Bramki: Jesica Godowska (13', 52'), Dominika Rosak (21'), Weronika Walęciak (61'), Klaudia Heblik (68').

Żółta kartka: Olha Zubchyk (z PTC Pabianice).

Składy:

KS Myszków: Zuzanna Latuszek - Sonia Nierychło (60' Zuzanna Kubiciel), Maja Ozieriańska, Oliwia Frontczak (65' Nikola Młynek), Klaudia Heblik (80' Lena Mesjasz), Daria Polańska, Weronika Walęciak (80' Paulina Idzik), Magdalena Lisik, Jesica Godowska, Pola Lulkowska (80' Karolina Węglarz), Dominika Rosak. **Trener:** Tomasz Dusza.

PTC Pabianice: Patrycja Lipińska - Julita Wietrzykowska (85' Amelia Karbownik), Vanessa Osińska, Agnieszka Pach (54' Marta Raczyńska), Klaudia Bąbel, Alicja Marczewska (55' Sandra Kowalska), Marta Stempel, Weronika Roszkowiak, Maria Stecka, Julia Szymczak, Olha Zubchyk. **Trener:** Olha Zubchyk.

Wyniki par trzeciej kolejki w II lidze kobiet, grupie południowej:

KS Myszków - PTC Pabianice 5:0
MOSiR Lubartów - Bielawianka Bielawa 1:2
UKS Wisła Kraków - Dąb Zabierzów Bocheński 0:0
Respekt Myślenice - GKS II Katowice 3:6
Wanda Nowa Huta (Kraków) - Sokół Kolbuszowa Dolna 2:1
Iskra Tarnów - Ostrovia 1909 Ostrów Wielkopolski 6:0

Aktualna tabela w II lidze kobiet, grupie południowej:

1. Iskra Tarnów	3 - 9 - 10:0
2. KS Myszków	3 - 9 - 11:2
3. UKS Wisła Kraków	3 - 7 - 7:3
4. Bielawianka Bielawa	3 - 4 - 2:4
5. Ostrovia 1909 Ostrów Wielkopolski	3 - 4 - 6:8
6. MOSiR Lubartów	3 - 4 - 6:3
7. Wanda Nowa Huta (Kraków)	3 - 3 - 2:8
8. GKS II Katowice	3 - 3 - 7:10
9. Sokół Kolbuszowa Dolna	3 - 3 - 6:6
10. Dąb Zabierzów Bocheński	3 - 2 - 3:4
11. Respekt Myślenice	3 - 1 - 5:11
12. PTC Pabianice	3 - 1 - 0:6

Zestawy par czwartej kolejki w II lidze kobiet, grupie południowej:

PTC Pabianice - Ostrovia 1909 Ostrów Wielkopolski
Sokół Kolbuszowa Dolna - Iskra Tarnów
GKS II Katowice - Wanda Nowa Huta (Kraków)
Dąb Zabierzów Bocheński - Respekt Myślenice
Bielawianka Bielawa - UKS Wisła Kraków
KS Myszków - MOSiR Lubartów (14 września, godzina 12:00) (**tu**), **foto:** profil na FB KS-u Myszków

Piłka nożna, A-klasa Sosnowiec

MECZ NA SZCZYCIE DLA ŁAZOWIANKI

(Powiat zawierciański) W miniony weekend drużyny z powiatu zawierciańskiego grające w sosnowieckiej A-klasie zmierzyły się w spotkaniach czwartej kolejki. W sobotę 6 września MKS Łazowianka Łazy wygrała z AKS-em 1917 Niwka Sosnowiec 3:2, a w niedzielę 7 września Źródło Kromołów na wyjeździe zremisował z CKS-em II Czeladź 3:3.

W miniony weekend drużyny z powiatu zawierciańskiego grające w sosnowieckiej A-klasie zmierzyły się w spotkaniach czwartej kolejki. W sobotę 6 września MKS Łazowianka Łazy wygrała z AKS-em 1917 Niwka Sosnowiec 3:2. Gole dla Łazowianki zdobyli Kuba Lech w 4 minucie, Wiktor Dutka w 37 minucie oraz Mikołaj Siewnik w 45 minucie, a dla gości strzelali Marcin Miska w 19 minucie i Bartosz Zudin w 51 minucie.

A w niedzielę 7 września Źródło Kromołów na wyjeździe zremisował z CKS-em II Czeladź 3:3. Bramki w tym spotkaniu zdobyli dla Czeladzi Norbert Ziółko w 19 minucie, Oskar Śmiałkowski w 73 minucie i Szymon Miś w 89 minucie. A dla Kromołowa bramki zdobyli Harlent Duvan Gomez Mera w 69 minucie, Jose Manuel Lopez Lopez w 80 minucie oraz Krzysztof Kuśmierski w 87 minucie.

W sobotę 13 września o godzinie 16:30 obie nasze drużyny grające w sosnowieckiej A-klasie rozegrają swoje mecze w piątej kolejce. LKS Źródło Kromołów podejmie wtedy u siebie RKS Grodziec, a MKS Łazowianka Łazy za wyjeździe zagra z UKS-em Sławków.

***

CKS II Czeladź - LKS Źródło Kromołów 3:3 (1:0)

Bramki: Norbert Ziółko (19'), Oskar Śmiałkowski (73'), Szymon Miś (89') - Harlent Duvan Gomez Mera (69'), Jose Manuel Lopez Lopez (80'), Krzysztof Kuśmierski (87').

Żółte kartki: Szymon Miś, Łukasz Popadeńczuk - Oleksandr Izhboldin, Harlent Duvan Gomez Mera.

Czerwona kartka: Szymon Turczyn (z LKS-u Źródła Kromołów).

Składy:

CKS II Czeladź: Tomasz Łapka - Łukasz Popadeńczuk (78' Kamil Wysocki), Jakub Nawrot, Jakub Miterski (72' Kacper Szkulik), Kamil Bujak, Rafał Lis (65'Jakub Pomykała), Oliwier Stawiński, Oskar Śmiałkowski, Szymon Miś, Norbert Ziółko, Amadeusz Sosiński (46' Bartosz Miś). **Trener:** Szymon Miś.

LKS Źródło Kromołów: Kamil Kućmierz - Krzysztof Kuśmierski, Patryk Rauk, Harlent Duvan Gomez Mera, Patryk Otczyk, Bartłomiej Rozlał (40' Kamil Jastrząbek, 90' Jakub Kulis), Szymon Turczyn, Dawid Janoska, Daniel Rygalik, Oleksandr Izhboldin (46' Damian Kot), Jose Manuel Lopez Lopez. **Trener:** Damian Kot.

***

MKS Łazowianka Łazy - AKS 1917 Niwka Sosnowiec 3:2 (3:1)

Bramki: Kuba Lech (4'), Wiktor Dutka (37'), Mikołaj Siewnik (45') - Marcin Miska (19'), Bartosz Zudin (51').

Żółte kartki: Franciszek Dobczyński, Sebastian Jurkiewicz, Szymon Włosek, Jakub Wilk, Kuba Lech - Sławomir Madej, Daniel Lipka, Marek Ambrozik, Patryk Krzanowski.

Czerwone kartki: Daniel Lipka, Patryk Krzanowski.

Składy:

MKS Łazowianka Łazy: Bartłomiej Mroziński - Michał Gołda, Kuba Lech, Franciszek Dobczyński, Wiktor Dutka (85' Mateusz Osiecki), Mikołaj Siewnik (71' Maciej Oukal), Dominik Nowak, Jakub Wilk, Szymon Włosek, Sebastian Jurkiewicz (60' Daniel Tarnowski), Michał Szczypa (88' Jakub Laskowski). **Trener:** Hubert Maciążek.

AKS 1917 Niwka Sosnowiec: Damian Wilk - Rafał Jureczko (72' Artur Kmiecik), Samaila Sabo Bulus, Patryk Krzanowski, Sławomir Madej (46' Kacper Stefański), Daniel Wieczorek (46' Igor Flak), Daniel Sławiec (46' Radosław Gładecki), Arkadiusz Pajek (46' Daniel Lipka), Marcin Miska, Marek Ambrozik (81' Jakub Stefański), Bartosz Zudin. **Trener:** Sebastian Gzyl.

Wyniki par czwartej kolejki w sosnowieckiej A-klasie:

UKS Przemsza Dąbrowa Górnicza - UKS Sławków 9:0
RKS Grodziec - KS Preczów 8:0
RKS Zagłębie Dąbrowa Górnicza - LKS Iskra Psary 2:1
SKS Łagisza - UKS Akademia 2012 Jaworzno 1:5
MKS Łazowianka Łazy - AKS 1917 Niwka Sosnowiec 3:2
LKS Ostoja Żelisławice - KS ZEW Sosnowiec 5:0
CKS II Czeladź - LKS Źródło Kromołów 3:3

Aktualna tabela w sosnowieckiej A-klasie:

1. MKS Łazowianka Łazy	4 - 12 - 18:3
2. LKS Ostoja Żelisławice	4 - 12 - 13:4
3. AKS 1917 Niwka Sosnowiec	4 - 9 - 18:4
4. CKS II Czeladź	4 - 7 - 25:7
5. RKS Zagłębie Dąbrowa Górnicza	4 - 7 - 10:6
6. UKS Przemsza Dąbrowa Górnicza	4 - 6 - 18:9
7.LKS Iskra Psary	4 - 6 - 11:9
8. RKS Grodziec	4 - 5 - 13:6
9.LKS Źródło Kromołów	3 - 4 - 8:10
10. UKS Akademia 2012 Jaworzno	3 - 3 - 10:12
11. UKS Sławków	3 - 3 - 8:14
12. KS ZEW Sosnowiec	4 - 1 - 4:24
13. SKS Łagisza	3 - 0 - 2:21
14. KS Preczów	4 - 0 - 0:29

Zestawy par piątej kolejki w sosnowieckiej A-klasie:

LKS Źródło Kromołów - RKS Grodziec (13 września, godzina 16:30)
AKS 1917 Niwka Sosnowiec - CKS II Czeladź
UKS Sławków - MKS Łazowianka Łazy (13 września, godzina 16:30)
UKS Akademia 2012 Jaworzno - UKS Przemsza Dąbrowa Górnicza
LKS Iskra Psary - SKS Łagisza
KS ZEW Sosnowiec - RKS Zagłębie Dąbrowa Górnicza
KS Preczów - LKS Ostoja Żelisławice (**tu**), **foto:** profil na FB MKS Łazowianka Łazy

eprasa.pl f5e57d8c85

Piłka nożna, I Liga Śląska

SZÓSTA PORAŻKA PRZEMSZY W SEZONIE

LKS Przemsza Siewierz - LKS Orzeł Łękawica 1:4 (1:0)

(Siewierz) W pierwszą sobotę września drużyna LKS-u Przemszy Siewierz podejmowała na własnym boisku drużynę LKS-u Orzeł Łękawica. Było to spotkanie w ramach siódmej kolejki I ligi śląskiej, które zakończyło się szóstą porażką piłkarzy z Siewierza, tym razem 4:1.

W pierwszą sobotę września drużyna LKS-u Przemszy Siewierz podejmowała na własnym boisku drużynę LKS-u Orzeł Łękawica. Było to spotkanie w ramach siódmej kolejki I ligi śląskiej, które zakończyło się szóstą porażką piłkarzy z Siewierza, tym razem 4:1.

Pierwszą bramkę zdobyli w tym spotkaniu gospodarze tuż przed przerwą, a strzelił go Jakub Pielok. Na początku drugiej części spotkania do wyrównania doprowadził Marcin Wróbel. A w 49 minucie prowadzenie gościom dał Seweryn Caputa. Kolejne bramki dla Orła Łękawice padły w 64 minucie po trafieniu Kamila Małolepszego oraz w 74 minucie po golu Damiana Chmiela.

W sobotę 13 września zawodnicy LKS-u Przemszy Siewierz zagrają na wyjeździe spotkanie w ósmej kolejce IV ligi. Ich rywalem będzie drużyna LGKS-u 38 Podlesianki Katowice. Początek spotkania zaplanowany jest na godzinę 15:00.

***

LKS Przemsza Siewierz - LKS Orzeł Łękawica 1:4 (1:0)

Bramki: Jakub Pielok (44') - Marcin Wróbel (48'), Seweryn Caputa (49'), Kamil Małolepszy (64'), Damian Chmiel (74').

Żółte kartki: Kacper Dąbek, Stanislav Zakharchenko, Norbert Bębenek, Patryk Bartusiak - Kamil Małolepszy, Sebastian Pępek, Łukasz Radomski, Marcin Wróbel.

Składy:

LKS Przemsza Siewierz: Przemysław Popczyk - Stanislav Zakharchenko, Patryk Bartusiak, Wojciech Bielec, Kacper Czajkowski, Kacper Dąbek (29' Olivier Mierzwa), Dominik Marek (63' Dawid Jarka), Przemysław Mizgała, Jakub Pielok, Jacek Jarnot (56' Michał Paluch), Norbert Bębenek. **Trener:** Dawid Jarka.

LKS Orzeł Łękawica: Bartłomiej Tylus - Alan Komraus, Mateusz Biegun (67' Filip Moiczek), Sebastian Pępek, Kamil Gazurek, Damian Chmiel (78' Michał Tomaszek), Seweryn Caputa (88' Mateusz Widuch), Adrian Rakowski (88' Daniel Wnętrzak), Łukasz Radomski, Marcin Wróbel, Kamil Małolepszy. **Trener:** Krzysztof Wądrzyk.

Wyniki spotkań siódmej kolejki I ligi śląskiej:

GKS Piast Gliwice II - LGKS 38 Podlesianka Katowice 1:1
LKS Przemsza Siewierz - LKS Orzeł Łękawica 1:4
KS Spójnia Landek - RKS Raków Częstochowa II 2:0
KS Decor Bełk - KS Polonia Łaziska Górne 4:0
KS Kuźnia Ustroń - Victoria M-Bet Częstochowa 3:0
LKS Unia Turza Śląska - KS ROW 1964 Rybnik 0:3
TS Gwarek Tarnowskie Góry - KS Rozwój Katowice 1:5
KS Ruch Radzionków - LKS Drama Zbrosławice 1:0
TS Szombierki Bytom - Zalchem Znicz Kłobuck 3:1

Aktualna tabela I ligi śląskiej:

1. KS ROW 1964 Rybnik	7	16	20:5	
2. KS Kuźnia Ustroń	7	14	15:6	
3. KS Ruch Radzionków	7	13	14:8	
4. TS Szombierki Bytom	7	13	15:11	
5. Zalchem Znicz Kłobuck	7	12	20:13	
6. KS Spójnia Landek	7	12	13:8	
7. LGKS 38 Podlesianka Katowice	7	12	11:7	
8. RKS Raków Częstochowa II	7	11	16:7	
9. LKS Drama Zbrosławice	7	11	13:9	
10. LKS Orzeł Łękawica	7	11	12:10	
11. GKS Piast Gliwice II	7	11	11:10	
12. KS Polonia Łaziska Górne	7	11	9:10	
13. KS Rozwój Katowice	7	9	12:10	
14. Victoria M-Bet Częstochowa	7	7	10:16	
15. KS Decor Bełk	7	4	11:15	
16. LKS Unia Turza Śląska	7	4	12:17	
17. TS Gwarek Tarnowskie Góry	7	3	7:38	
18. LKS Przemsza Siewierz	7	1	8:29	

Zestawy par ósmej kolejki spotkań I ligi śląskiej:

RKS Raków Częstochowa II - Zalchem Znicz Kłobuck
KS Rozwój Katowice - TS Szombierki Bytom
LKS Drama Zbrosławice - LKS Unia Turza Śląska
KS Polonia Łaziska Górne - GKS Piast Gliwice II
LGKS 38 Podlesianka Katowice - LKS Przemsza Siewierz (13 września, godzina 15:00)
Victoria M-Bet Częstochowa - KS Ruch Radzionków
LKS Orzeł Łękawica - KS Kuźnia Ustroń
KS Spójnia Landek - KS Decor Bełk
KS ROW 1964 Rybnik - TS Gwarek Tarnowskie Góry (**tu**), **foto:** profil na FB LKS Przemsza Siewierz

Piłka nożna, Puchar Polski podokręg Sosnowiec

AWANS WARTY ZAWIERCIE W PUCHARACH

(Powiat myszkowski) We wtorek 26 sierpnia piłkarze KP Warty Zawiercie rozegrali bratobójczy mecz z MKS-em Łazowianką Łazy. Było to spotkanie I rundy Pucharu Polski podokręgu Sosnowiec, w którym Warta pokonała Łazowiankę 2:1.

We wtorek 26 sierpnia piłkarze KP Warty Zawiercie rozegrali bratobójczy mecz z MKS-em Łazowianką Łazy. Było to spotkanie I rundy Pucharu Polski podokręgu Sosnowiec, w którym Warta pokonała Łazowiankę 2:1. Do przerwy MKS prowadził 1:0 po golu w 38 minucie Kuby Lecha. Do wyrównania dopiero w 80 minucie doprowadził Mikołaj Kubasik. A gola na wagę awansu w 89 minucie zdobył Antoni Migdał.

W kolejnej rundzie Pucharu Polski podokręgu Sosnowiec KP Warta Zawiercie zagrała na własnym boisku z KS-em Górnikiem Piaski, a LKS Przemsza Siewierz na wyjeździe zagrała z KS-em Unią Ząbkowice. Oba te spotkania rozegrane zostały 10 września. Wyniki i opisy podamy w kolejnym wydaniu.

***

MKS Łazowianka Łazy - KP Warta Zawiercie 1:2 (1:0)

Bramki: Kuba Lech (38') - Mikołaj Kubasik (80'), Antoni Migdał (89').

Żółte kartki: Mikołaj Kubasik, Sebastian Kwaśniak (obaj z KP Warty Zawiercie).

Składy:

MKS Łazowianka Łazy: Bartłomiej Mroziński (46' Jakub Kapała) - Hubert Maciążek, Dominik Nowak (58' Kacper Firek), Michał Gołda, Kuba Lech (46' Oskar Bereda), Jakub Laskowski, Hubert Wierzbicki (46' Jakub Wilk), Adrian Piżuch, Michał Szczypa, Jakub Sroka (46' Bartosz Gąsior), Vladyslav Buvalets (46' Przemysław Szczygieł). **Trener:** Hubert Maciążek.

KP Warta Zawiercie: Łukasz Cogiel - Mariusz Węglarz (50' Szymon Pacholczak), Sebastian Brzostkiewicz, Antoni Migdał, Fabian Klama (50' Dominik Chmielewski), Franciszek Gajda, Mikołaj Kubasik, Konrad Konieczniak (46' Szymon Maszczyk), Nikodem Janeczek (76' Michał Białek), Karol Gajek (46' Mateusz Lipowski), Kacper Trojak (46' Sebastian Kwaśniak). **Trener:** Bartosz Zachara.

Wyniki spotkań I rundy Pucharu Polski podokręgu Sosnowiec:

MKS Łazowianka Łazy - KP Warta Zawiercie 1:2
UKS Akademia 2012 Jaworzno - KS Niwy Brudzowice 0:1
KS Górnik II Piaski - RKS Grodziec 10:0
Zagłębie S.A. Sosnowiec - MKS Górnik Wojkowice 1:3
APN GP Czeladź - KS Cyklon Rogoźnik 0:5

Zestawy par II rundy Pucharu Polski podokręgu Sosnowiec:

BKS Sarmacja Będzin - KS Unia Dąbrowa Górnicza
KS Unia Ząbkowice - LKS Przemsza Siewierz (10 września)
LKS Ostoja Żelisławice - JSP Szczakowianka Jaworzno
KS Górnik II Piaski - KS Górnik Sosnowiec
KS Cyklon Rogoźnik - Zagłębie Sosnowiec II
CKS II Czeladź - KS Niwy Brudzowice
KP Warta Zawiercie - KS Górnik Piaski (10 września)
MKS Górnik Wojkowice - CKS Czeladź (**tu**), **foto:** profil na FB KP Warta Zawiercie

eprasa.pl f5e57d8c85

Piłka nożna, B-klasa Częstochowa

HAT-TRICK JAKUBA MATYI W MECZU Z ISKRĄ MOKRZESZ

(Powiat myszkowski, zawierciański) W sobotę 6 września obie drużyny z naszego regionu grające w częstochowskiej B-klasie rozegrały wyjazdowe spotkania w ramach trzeciej kolejki. MLKS Sparta II Szczekociny wygrał z KS-em Iskrą Mokrzesz 3:0, a LKS Skalniak II Kroczyce uległ KS-owi Start Soborzyce 9:0.

W sobotę 6 września obie drużyny z naszego regionu grające w częstochowskiej B-klasie rozegrały wyjazdowe spotkania w ramach trzeciej kolejki. MLKS Sparta II Szczekociny wygrał z KS-em Iskrą Mokrzesz 3:0. Wszystkie trzy bramki dla Sparty Szczekociny zdobył rezerwowy Jakub Matyja, który trafiał w 61, 65 oraz 88 minucie.

A LKS Skalniak II Kroczyce uległ KS-owi Start Soborzyce 9:0. Hat-tricka w tym meczu ustrzelił dla gospodarzy Konrad Strzelecki trafiając w 22, 30 oraz 53 minucie. A dwa gole zdobył Przemysław Maciąg trafiając w 3 i 59 minucie. A po jednym golu zdobyli Błażej Kosiń, Michał Michnik, Dominik Rutkowski oraz Michał Ciastko.

W najbliższy weekend drużyny grające w częstochowskiej B-klasie rozegrają mecze czwartej kolejki. W sobotę 13 września o godzinie 11:00 LKS Skalniak II Kroczyce podejmie u siebie ULKS Polonię - Unię Widzów, a w niedzielę 14 września o godzinie 16:00 MLKS Sparta II Szczekociny również w meczu domowym zagra z Wartą Pławno.

***

KS Start Soborzyce - LKS Skalniak II Kroczyce 9:0 (4:0)

Bramki: Przemysław Maciąg (3', 59'), Błażej Kosiń (5'), Konrad Strzelecki (22', 30', 53'), Michał Michnik (47'), Dominik Rutkowski (81'), Michał Ciastko (85').

Żółte kartki: nikt nie został ukarany kartką.

KS Start Soborzyce: Sebastian Sobański - Konrad Balsam, Damian Burza, Sebastian Łopuszyński, Przemysław Maciąg, Mateusz Trybek, Konrad Strzelecki, Michał Ciastko, Michał Grabowski, Błażej Kosiń, Michał Michnik. **Trener:** Damian Burza.

LKS Skalniak II Kroczyce: Mateusz Wasik - Jacek Kania, Oskar Knapik, Bartosz Kusaj, Artur Wasik, Karol Kowalski, Jakub Kubara, Adrian Ślusarczyk, Michał Bednarz, Michał Kozłowski, Kacper Tutajewicz. **Trener:** Karol Kowalski.

***

KS Iskra Mokrzesz - MLKS Sparta II Szczekociny 0:3 (0:0)

Bramki: Jakub Matyja (61', 65', 88').

Żółta kartka: Przemysław Pawlik.

Czerwone kartki: Przemysław Pawlik - Tomasz Wikliński.

Składy:

KS Iskra Mokrzesz: Marcin Makowiecki - Adam Ratkowski, Jakub Kabacik, Kordian Bekus, Bartosz Kluczny, Maciej Wójcik, Szymon Kluczny, Patryk Wojciechowski, Przemysław Pawlik, Dawid Lampa, Grzegorz Nowak.

MLKS Sparta II Szczekociny: Mariusz Matyszczyk - Jan Wrona, Tomasz Sikora, Oskar Juszczyk, Patryk Kopeć, Tomasz Wikliński, Dawid Kosiba, Damian Golik, Krzysztof Minor, Kamil Walasek, Grzegorz Gawroński. **Trener:** Piotr Gała.

Wyniki par trzeciej kolejki częstochowskiej B-klasy:

MLKS Pilica II Koniecpol - KS Metal II Rzeki Wielkie 6:0
KS Iskra Mokrzesz - MLKS Sparta II Szczekociny 0:3
KS Start Soborzyce - LKS Skalniak II Kroczyce 9:0
GLKS Złoty Potok - Warta Pławno 2:0
ULKS Polonia - Unia Widzów - GUKS Orły Kusięta 2:0

Aktualna tabela w częstochowskiej B-klasy:

1. KS Start Soborzyce	3 - 9 - 24:1
2. KS Iskra Mokrzesz	3 - 6 - 9:3
3. MLKS Pilica II Koniecpol	3 - 6 - 9:4
4. MLKS Sparta II Szczekociny	2 - 6 - 7:3
5. Warta Pławno	3 - 6 - 6:2
6. ULKS Polonia - Unia Widzów	3 - 4 - 4:5
7. GLKS Złoty Potok	3 - 3 - 6:7
8. KS Metal II Rzeki Wielkie	3 - 1 - 2:19
9. GUKS Orły Kusięta	3 - 0 - 1:12
10. LKS Skalniak II Kroczyce	2 - 0 - 0:12

Zestawy par czwartej kolejki częstochowskiej B-klasy:

LKS Skalniak II Kroczyce - ULKS Polonia - Unia Widzów (13 września, godzina 11:00)
KS Iskra Mokrzesz - KS Start Soborzyce
GUKS Orły Kusięta - MLKS Pilica II Koniecpol
MLKS Sparta II Szczekociny - Warta Pławno (14 września, godzina 16:00)
KS Metal II Rzeki Wielkie - GLKS Złoty Potok **(tu)**

Piłka nożna, III liga Śląska Lubliniec – Częstochowa, grupa 2

WARTA PORAJ NIE DOWIOZŁA KORZYSTNEGO WYNIKU Z PIERWSZEJ POŁOWY

(Powiat myszkowski, zawierciański) W sobotę 6 września wszystkie drużyny z naszego regionu grające w III lidze śląskiej, grupie 2 zmierzyły się w piątej kolejce spotkań. LKS Zieloni Żarki przegrał u siebie z LKS-em Kamienicą Polską 1:0, a KS Warta Poraj w meczu domowym przegrała z LKS-em Skalniakiem Kroczyce 2:1.

W sobotę 6 września wszystkie drużyny z naszego regionu grające w III lidze śląskiej, grupie 2 zmierzyły się w piątej kolejce spotkań. LKS Zieloni Żarki przegrał u siebie z LKS-em Kamienicą Polską 1:0. Do przerwy utrzymywał się bezbramkowy remis. Dopiero w 50 minucie Marcin Czerwiński strzelił gola dla gości. Jak później się okazało była to jedyna bramka w tym spotkaniu.

A KS Warta Poraj w meczu domowym przegrała z LKS-em Skalniakiem Kroczyce 2:1. Do przerwy Warta Poraj prowadziła 1:0 po golu Aleksandra Góreckiego. W 76 minucie do wyrównania doprowadził Kacper Bojanek. A w 77 minucie na 2:1 strzelił Paweł Gajecki.

W sobotę 13 września o godzinie 16:00 wszystkie nasze drużyny grające w III lidze śląskiej grupie 2 rozegrają swoje mecze w ramach szóstej kolejki. LKS Skalniak Kroczyce zmierzy się wtedy na wyjeździe z LKS-em Wartą Kamieńskie Młyny, KS Warta Poraj zagra z GLKS-em LOT-em Konopiska, a LKS Zieloni Żarki pojedzie na mecz z LKS-em Spartą Tworóg.

***

KS Warta Poraj - LKS Skalniak Kroczyce 1:2 (1:0)

Bramki: Aleksander Górecki (29') - Kacper Bojanek (76'), Paweł Gajecki (77').

Żółte kartki: Tomasz Wacowski, Wiktor Syrek (obaj z KS-u Warty Poraj).

Składy:

KS Warta Poraj: Emil Widawski - Vladyslav Kolomiiets, Tomasz Wacowski (68' Patryk Skoczyński), Dominik Cichoń, Kamil Kozieł (86' Adam Kamela), Wiktor Syrek, Aleksander Górecki, Kacper Jacak, Dominik Szecówka, Szymon Kapuściak (55' Wojciech Lemański), Jakub Tajber (80' Kacper Podsiedlik). **Trener:** Sebastian Pluta.

LKS Skalniak Kroczyce: Kacper Dworak - Mateusz Kucharski (70' Kacper Bojanek), Sebastian Radosz (85' Szymon Mucha), Michał Sołtysik, Santiago Alvis Cortes (60' Oskar Dario Mena Quejada), Juan Jose Castillo Jaramiillo, Radosław Dudek, Paweł Gajecki (90' Robert Biały), Dawid Mroziński, Yevhenii Oliinyk, Szymon Kiszel. **Trener:** Michał Sołtysik.

***

LKS Zieloni Żarki - LKS Kamienica Polska 0:1 (0:0)

Bramka: Marcin Czerwiński (50').

Żółte kartki: Bartosz Ptak, Dominik Konieczniak - Paweł Hibner, Radosław Karasiński, Damian Woźniak, Klaudiusz Dors.

Składy:

LKS Zieloni Żarki: Bartosz Ptak - Dominik Konieczniak, Damian Garcarz, Szymon Gawęda, Maciej Obodecki, Konrad Michalak (46' Piotr Kot), Mateusz Kopecki (71' Patryk Lach), Dawid Niedbała, Antoni Banaś (65' Kacper Madej), Mateusz Niedbała, Mateusz Kot. **Trener:** Daniel Przewieźlik.

LKS Kamienica Polska: Michał Tyrek - Mateusz Woldan, Marcin Czerwiński (65' Natan Śpiewak), Daniel Zaczkowski (74' Radosław Karasiński), Kacper Synowiec, Adrian Świerk (77' Damian Woźniak), Łukasz Dolniak, Bartosz Gliński, Michał Sitak, Piotr Andrzejewski, Paweł Hibner (71' Klaudiusz Dors). **Trener:** Bartosz Gliński.

Wyniki piątej kolejki w III lidze śląskiej Częstochowa-Lubliniec grupa 2:

LKS Orzeł Psary - Babienica - KS Panki 2:6
LKS Lotnik Kościelec - KS Unia Kalety 3:0
LKS Pogoń Kłomnice - LKS Amator Golce 3:2
LKS Jedność Boronów - LKS Sparta Tworóg 5:3
LKS Zieloni Żarki - LKS Kamienica Polska 0:1
KS Stradom Częstochowa - GLKS Lot Konopiska 4:0
KS Warta Poraj - LKS Skalniak Kroczyce 1:2
KS Płomień w Lgocie Małej - LKS Warta Kamieńskie Młyny 1:3

Aktualna tabela III ligi śląskiej Częstochowa-Lubliniec grupa 2:

1. LKS Skalniak Kroczyce	5 - 13 - 13:5
2. LKS Amator Golce	5 - 12 - 18:10
3. LKS Kamienica Polska	5 - 12 - 14:8
4. LKS Warta Kamieńskie Młyny	5 - 12 - 12:6
5. LKS Jedność Boronów	5 - 10 - 19:7
6. KS Unia Kalety	5 - 9 - 8:5
7. LKS Zieloni Żarki	5 - 9 - 6:4
8. LKS Pogoń Kłomnice	5 - 9 - 13:16
9. LKS Lotnik Kościelec	5 - 6 - 11:10
10. KS Panki	5 - 6 - 12:13
11. KS Płomień W Lgocie Małej	5 - 6 - 7:8
12. GLKS LOT Konopiska	5 - 6 - 8:13
13. KS Stradom Częstochowa	5 - 3 - 6:10
14. LKS Sparta Tworóg	5 - 3 - 8:17
15. KS Warta Poraj	5 - 3 - 6:17
16. LKS Orzeł Psary - Babienica	5 - 0 - 10:22

Zestawy par szóstej kolejki w III lidze śląskiej Częstochowa-Lubliniec grupa 2:

LKS Warta Kamieńskie Młyny - LKS Skalniak Kroczyce (13 września, godzina 16:00)
GLKS LOT Konopiska - KS Warta Poraj (13 września, godzina 16:00)
LKS Kamienica Polska - KS Stradom Częstochowa
LKS Sparta Tworóg - LKS Zieloni Żarki (13 września, godzina 16:00)
LKS Amator Golce - LKS Jedność Boronów
KS Unia Kalety - LKS Pogoń Kłomnice
KS Panki - LKS Lotnik Kościelec
KS Płomień w Lgocie Małej - LKS Orzeł Psary – Babienica **(tu)**

Piłka nożna, B-klasa Olkusz

LIDER NIEZNACZNIE LEPSZY OD REZERW PILICZANKI

Hot Boys Wolbrom - Piliczanka II Pilica 2:1 (1:0)

(Pilica) W pierwszą sobotę września rezerwy Piliczanki Pilica rozegrały wyjazdowe spotkanie w ramach drugiej kolejki w olkuskiej B-klasie z Hot Boys Wolbrom. Mecz zakończył się przegraną Piliczanki 2:1.

W pierwszą sobotę września rezerwy Piliczanki Pilica rozegrały wyjazdowe spotkanie w ramach drugiej kolejki w olkuskiej B-klasie z Hot Boys Wolbrom. Mecz zakończył się przegraną Piliczanki 2:1. Bramki dla gospodarzy zdobyli Alan Górski w 9 minucie oraz Kacper Jurek w 71 minucie. A dla rezerw Piliczanki zdobył w 63 minucie Jakub Płoszaj.

W trzeciej kolejce spotkań w olkuskiej B-klasie piłkarze zagrają na własnym boisku z Hetmanem Dłużec. Mecz zaplanowany jest na sobotę 13 września, na godzinę 17:00.

***

Hot Boys Wolbrom - Piliczanka II Pilica 2:1 (1:0)

Bramki: Alan Górski (9'), Kacper Jurek (71') - Jakub Płoszaj (63').

Żółte kartki: Nikodem Paliński - Tadeusz Barczyk, Hubert Osuszek, Paweł Kazior, Jakub Płoszaj.

Składy:

Hot Boys Wolbrom: Patryk Szatan - Kamil Krawiec, Alan Górski, Kacper Jurek, Dawid Grandys, Jakub Gierlach (83' Bartosz Kozieł), Dawid Myszor, Emil Struzik (46' Kacper Wardęga), Kacper Duch, Nikodem Paliński, Karol Synowski (63' Szymon Kluza). **Trener:** Szymon Kluza.

Piliczanka II Pilica: Dawid Błażkiewicz - Oskar Sobota (46' Sebastian Ziębiński), Hubert Pótorak, Tadeusz Barczyk, Wojciech Gumułka,Łukasz Błażkiewicz (32' Szymon Walaszek), Tomasz Węglarz (77' Dawid Rybczyński), Jakub Paś, Maksymilian Rybiński (46' Jakub Płoszaj), Hubert Osuszek (60' Paweł Osuch), Paweł Kazior. **Trener:** Michał Kowalski.

Wyniki par drugiej kolejki spotkań olkuskiej B-klasie:

Hetman Dłużec - Czapla Czaple Małe 6:3
Przemsza II Klucze - Unia Jaroszowiec 13:1
Spartak Wielkanoc-Gołcza - KS II Olkusz 1:0
Spartak II Charsznica - Wielmożanka II Wielmoża 1:1
Hot Boys Wolbrom - Piliczanka II Pilica 2:1
Pogoń II Miechów (pauza)

Aktualna tabela olkuskiej B-klasy:

1. Hot Boys Wolbrom	2 - 6 - 8:4
2. Spartak Wielkanoc-Gołcza	2 - 6 - 4:2
3. Hetman Dłużec	2 - 3 - 9:9
4. KS II Olkusz	2 - 3 - 3:2
5. Piliczanka II Pilica	2 - 3 - 3:3
6. Przemsza II Klucze	2 - 3 - 14:4
7. Czapla Czaple Małe	2 - 3 - 9:8
8. Wielmożanka II Wielmoża	1 - 1 - 1:1
9. Spartak II Charsznica	2 - 1 - 2:3
10. Pogoń II Miechów	1 - 0 - 2:3
11. Unia Jaroszowiec	2 - 0 - 3:19

Zestawy par trzeciej kolejki spotkań olkuskiej B-klasie:

Piliczanka II Pilica - Hetman Dłużec (13 września, godzina 17:00)
Wielmożanka II Wielmoża - Hot Boys Wolbrom
Pogoń II Miechów - Spartak II Charsznica
Unia Jaroszowiec - Spartak Wielkanoc-Gołcza
Czapla Czaple Małe - Przemsza II Klucze
KS II Olkusz (pauza) **(tu)**

eprasa.pl f5e57d8c85

Piłka nożna, A-klasa Olkusz

MECZ ZA SZEŚĆ PUNKÓW DLA SŁOWIKA OLKUSZ

Trzy Korony Żarnowiec - Słowik Olkusz 2:3 (1:1)

(Żarnowiec) W pierwszą niedzielę września Trzy Korony Żarnowiec podejmowali na własnym boisku drużynę Słowika Olkusz. Był to mecz czwartej kolejki olkuskiej A-klasy, które zakończyło się przegraną Trzech Korn 3:2.

W pierwszą niedzielę września Trzy Korony Żarnowiec podejmowali na własnym boisku drużynę Słowika Olkusz. Był to mecz czwartej kolejki olkuskiej A-klasy, które zakończyło się przegraną Trzech Korn 3:2. Do przerwy utrzymywał się remis 1:1 po golach Michał Bogdański w 6 minucie ze Słowika oraz Mikołaja Grabowskiego w 24 minucie z Trzech Koron. W końcówce drugiej połowy na prowadzenie wyszli goście po trafieniu w 74 minucie Kacpra Ocieczka. A w 85 minucie prowadzenie podwyższył Dmytro Kovalchuk strzelając na 3:1. W 87 minucie wynik końcowy ustalił Vitalii Marmyzov trafiając do własnej bramki.

W sobotę 13 września drużyna Trzech Koron Żarnowiec rozegra mecz w ramach piątej kolejki spotkań w olkuskiej A-klasie. Ich rywalem w wyjazdowym meczu będzie Pilica Wierbka, z którą zagrają od godziny 17:00.

***

Trzy Korony Żarnowiec - Słowik Olkusz 2:3 (1:1)

Bramki: Mikołaj Grabowski (24'), Vitalii Marmyzov (87' samobójcza) - Michał Bogdański (6'), Kacper Ocieczek (74'), Dmytro Kovalchuk (85').

Żółta kartka: Mateusz Dąbek (ze Słowika Olkusz).

Składy:

Trzy Korony Żarnowiec: Łukasz Dziekan - Jakub Hajduga (46' Konrad Karoń), Hubert Guzek (70' Filip Mazurek), Mikołaj Sobieraj, Kamil Kastek, Przemysław Basoń, Mikołaj Grabowski (80' Szymon Sobieraj), Andrzej Sokół (75' Bartłomiej Poskart), Krzysztof Hajduga, Kamil Kazibudzki, Mateusz Widawski. **Trener:** Tomasz Lewandowski.

Słowik Olkusz: Dawid Patycki - Mateusz Dąbek (85' Paweł Sroka), Dmytro Kovalchuk, Bartłomiej Indyka, Eryk Cieślik, Dmytro Lesiuk, Artur Kasprzyk (60' Paweł Chabinka), Vitalii Marmyzov, Kacper Ocieczek, Michał Wójcicki, Michał Bogdański.

Wyniki par czwartej kolejki w olkuskiej A-klasie:

Promień Przeginia - Dłubnia Trzyciąż/Jangrot 4:1
Spartak Charsznica - Orzeł Kwaśniów Górny 3:1
Wielmożanka Wielmoża - Przebój II Wolbrom 2:3
Błysk Zederman - Prądnik Sułoszowa 1:2
Laskowianka Laski - Trzy Buki Wierzchowisko 5:0
Centuria Chechło - Pilica Wierbka 5:3
Trzy Korony Żarnowiec - Słowik Olkusz 2:3

Aktualna tabela w olkuskiej A-klasie:

1. Promień Przeginia	4 - 10 - 13:4
2. Spartak Charsznica	4 - 9 - 10:7
3. Pilica Wierbka	4 - 9 - 8:6
4. Słowik Olkusz	4 - 7 - 9:8
5. Trzy Korony Żarnowiec	4 - 7 - 8:7
6. Wielmożanka Wielmoża	4 - 6 - 12:8
7. Laskowianka Laski	4 - 6 - 8:4
8. Orzeł Kwaśniów Górny	4 - 6 - 4:8
9. Prądnik Sułoszowa	4 - 6 - 7:8
10. Błysk Zederman	4 - 4 - 6:6
11. Przebój II Wolbrom	4 - 4 - 6:7
12. Centuria Chechło	4 - 3 - 9:12
13. Trzy Buki Wierzchowisko	4 - 3 - 6:15
14. Dłubnia Trzyciąż/Jangrot	4 - 1 - 4:10

Zestawy par piątej kolejki w olkuskiej A-klasie:

Słowik Olkusz - Promień Przeginia
Pilica Wierbka - Trzy Korony Żarnowiec (13 września, godzina 17:00)
Trzy Buki Wierzchowisko - Centuria Chechło
Prądnik Sułoszowa - Laskowianka Laski
Przebój II Wolbrom - Błysk Zederman
Orzeł Kwaśniów Górny - Wielmożanka Wielmoża
Dłubnia Trzyciąż/Jangrot - Spartak Charsznica (**tu**)

Piłka nożna, III liga śląska

PORAŻKA I WYGRANA WARTY W LIDZE

(Zawiercie) W środę 3 września w meczu czwartej kolejki w III lidze śląskiej grupie 4 drużyna Warty Zawiercie przegrała na własnym boisku z LKS-em Unią kosztowy 2:1. A w sobotę 6 września w wyjazdowym meczu w ramach piątej kolejki w III lidze śląskiej grupie 4 pokonali oni KS Niwy Brudzowice 2:1.

W środę 3 września w meczu czwartej kolejki w III lidze śląskiej grupie 4 drużyna Warty Zawiercie przegrała na własnym boisku z LKS-em Unią kosztowy 2:1. Do przerwy utrzymywał się bezbramkowy remis. Dopiero w 57 minucie na prowadzenie wyszli zawodnicy z Unii po golu Wiktora Grabowskiego. W 71 minucie do wyrównania doprowadził Michał Białek. A bramkę na 2:1 dla Kosztowy zdobył w 81 minucie Szymon Andrejczyk.

A w sobotę 6 września w wyjazdowym meczu w ramach piątej kolejki w III lidze śląskiej grupie 4 pokonali oni KS Niwy Brudzowice 2:1. Już w 3 minucie gola dla Warty zdobył Mateusz Lipowski. A do wyrównania w 76 minucie doprowadził Filip Bogacki z Niwy Brudzowice. Gola na wagę zwycięstwa zdobył w 90 minucie Damian Adamiecki.

W kolejnym meczu ligowym w III lidze śląskiej grupie 4 KP Warta Zawiercie zagra na własnym boisku z KS-em Cyklonem Rogoźnik. Spotkanie odbędzie się w sobotę 13 września o godzinie 16:30.

***

KP Warta Zawiercie - LKS Unia Kosztowy 1:2 (0:0)

Bramki: Michał Białek (71') - Wiktor Grabowski (57'), Szymon Andrejczyk (81').

Żółte kartki: Mateusz Lipowski, Fabian Klama, Michał Białek - Szymon Andrejczyk.

Składy:

KP Warta Zawiercie: Kacper Kowalczyk - Franciszek Gajda, Dominik Chmielewski, Mateusz Lipowski, Szymon Pacholczak (74' Nikodem Janeczek), Damian Adamiecki, Kacper Trojak (46' Antoni Migdał), Szymon Maszczyk (60' Sebastian Kwaśniak), Fabian Klama (82' Sebastian Brzostkiewicz), Michał Białek, Łukasz Piżuch (46' Wiktor Matysiak). **Trener:** Bartosz Zachara.

LKS Unia Kosztowy: Sebastian Faber - Dariusz Kubacki (65' Karol Adamiec), Mateusz Draga, Szymon Andrejczyk, Wojciech Cieplok, Kacper Żak, Andrii Keier (60' Patryk Kochman), Wiktor Grabowski, Marcin Nawrot (75' Bartosz Trzop), Szymon Zielonka, Mateusz Bałos (82' Kacper Banaś). **Trener:** Grzegorz Rajman.

***

KS Niwy Brudzowice - KP Warta Zawiercie 1:2 (0:1)

Bramki: Filip Bogacki (76') - Mateusz Lipowski (3'), Damian Adamiecki (90').

Żółte kartki: Oliwier Maślanka, Filip Dróżdż, Piotr Cielniaszek, Jakub Górniak - Łukasz Piżuch, Karol Gajek, Mateusz Lipowski.

Czerwona kartka: Kacper Trojak (KP Warty Zawiercie).

Składy:

KS Niwy Brudzowice: Amadeusz Kędziora - Piotr Cielniaszek, Michał Koniusz, Jakub Górniak, Damian Czura (64' Filip Bogacki), Sebastian Turek, Kamil Thiel, Filip Dróżdż (72' Kacper Szumski), Patryk Rusek, Oliwier Maślanka (72' Kacper Kruk), Szymon Zając. **Trener:** Rafał Sadowski.

KP Warta Zawiercie: Kacper Kowalczyk - Dominik Chmielewski, Franciszek Gajda (75' Karol Gajek), Mateusz Lipowski, Damian Adamiecki, Szymon Maszczyk, Kacper Trojak, Michał Białek, Nikodem Janeczek (85' Szymon Pacholczak), Wiktor Matysiak (87' Konrad Konieczniak), Łukasz Piżuch (70' Sebastian Brzostkiewicz). **Trener:** Bartosz Zachara.

Wyniki spotkań czwartej kolejki w katowicko-sosnowieckiej lidze okręgowej grupie 4:

KP Warta Zawiercie - LKS Unia Kosztowy 1:2

Wyniki spotkań piątej kolejki w katowicko-sosnowieckiej lidze okręgowej grupie 4:

KS Slavia Ruda Śląska - TP Jastrząb Bielszowice 0:3
KS Niwy Brudzowice - KP Warta Zawiercie 1:2
KS Kamionka Mikołów - GKS Wawel Wirek 0:2
KS Unia Ząbkowice - KS Górnik Sosnowiec 1:1
KS Górnik Piaski - LKS Pogoń Imielin 6:1
KS Cyklon Rogoźnik - MKS Górnik Wojkowice 3:0
KS Stadion Śląski Chorzów - BKS Sarmacja Będzin 3:3
LKS Unia Kosztowy - MKS Siemianowiczanka 3:1

Aktualna tabela w III lidze śląskiej katowicko-sosnowieckiej grupie 4:

1. KS Górnik Piaski	5 - 12 - 21:7
2. GKS Wawel Wirek	5 - 12 - 12:9
3. BKS Sarmacja Będzin	5 - 11 - 30:5
4.KS Cyklon Rogoźnik	5 - 11 - 14:6
5. LKS Unia Kosztowy	5 - 10 - 11:5
6. KP Warta Zawiercie	5 - 9 - 8:8
7. LKS Pogoń Imielin	5 - 8 - 10:13
8. KS Niwy Brudzowice	5 - 7 - 14:10
9. KS Kamionka Mikołów	5 - 7 - 6:6
10. TP Jastrząb Bielszowice	5 - 7 - 12:9
11. MKS Górnik Wojkowice	5 - 6 - 9:11
12. KS Górnik Sosnowiec	5 - 5 - 10:15
13. KS Stadion Śląski Chorzów	4 - 1 - 5:10
14. KS Unia Ząbkowice	4 - 1 - 5:12
15. MKS Siemianowiczanka	3 - 0 - 3:11
16. KS Slavia Ruda Śląska	5 - 0 - 2:35

Zestawy par szóstej kolejki w katowicko-sosnowieckiej lidze okręgowej grupie 4:

BKS Sarmacja Będzin - TP Jastrząb Bielszowice
LKS Pogoń Imielin - LKS Unia Kosztowy
MKS Górnik Wojkowice - KS Slavia Ruda Śląska
KP Warta Zawiercie - KS Cyklon Rogoźnik (13 września, godzina 16:30)
MKS Siemianowiczanka - KS Niwy Brudzowice
KS Górnik Sosnowiec - KS Kamionka Mikołów
KS Stadion Śląski Chorzów - KS Unia Ząbkowice
GKS Wawel Wirek - KS Górnik Piaski (**tu**), **foto:** profil na FB KP Warta Zawiercie

eprasa.pl f5e57d8c85

OGŁOSZENIA DROBNE

USŁUGI

Naprawa: kuchnie gazowo- elektryczne, lodówki, zmywarki, witryny, lady, pralki automatyczne wirnikowe, wirówki, instalacje elektryczne tel. 506-655-874

Instalacje woda- gaz-CO montaż piecy gazowych 601-740-919

Ekspertyzy sprzętu AGD po burzy 506-655-874

PRANIE kanap, dywanów tel. 504-369-534

TAXI Myszków 510-310-931

Instalacje- Anteny, domofony, kamery, alarmy, napędy do bram 513-960-318

USŁUGI- ZLECĘ

Potrzebny pan, który pospawa podpórki do Hortensji min. 20 szt. 503-642-243

Zlecę drobne przeróbki dla krawcowej-amatorki 503-642-243

USŁUGI BUDOWLANE

DACHY więźby, usługi dekarskie, podbitki, zadaszenia tarasów. 508-454-992

AZBEST demontaż i utylizacja 791-973-030

Usługi remontowe, gładzie gipsowe, malowanie, kafelkowanie, płyty karton-gips. 796-792-214

DOCIEPLENIA BUDYNKÓW- WOLNE TERMINY, solidnie, fachowo i terminowo, kosztorys gratis. Tel. 502-702-175 www.agra-docieplenia.pl

Więźby, pokrycia dachowe, podbitki. 502-023-510 603-968-668

Gładzie, malowanie 600-165-989

Malowanie, gipsowanie, karton-gips, płytki, remonty 507-467-009

Wykonuję Audyty Energetyczne do Programu „Czyste Powietrze" i Świadectwa Energetyczne 691-298-811

DOCIEPLENIA budynków. 881-444-221 534-611-091

Szybkie tanie malowanie mieszkań. Zadzwoń 662-051-518

USŁUGI BUDOWLANE, PRACE REMONTOWE I WYKOŃCZENIOWE. TEL. 730-558-666

Pokrycia dachowe, elewacje budynków, docieplenia, więźby dachowe. Usługi ogólnobudowlane! Towar na zamówienie z rabatem! Blacharstwo Budowlane Jarosław Piwowarczyk 739-011-773

DOM i OGRÓD

Sprzedam drewno łupane liściaste i iglaste cena od 200 zł 661-050-665

W OFERCIE DREWNO KOMINKOWE LIŚCIASTE RÓŻNE RODZAJE JAK I BRYKIET DRZEWNY PRODUCENT MOŻLIWOŚĆ TRANSPORTU. TEL 669-989-912

Sprzedam drewno opałowe około 5 kubików sosna sezonowana 507-551-863

W OFERCIE DREWNO KOMINKOWE LIŚCIASTE RÓŻNE RODZAJE JAK I BRYKIET DRZEWNY PRODUCENT MOŻLIWOŚĆ TRANSPORTU. TEL 669-989-912

NAUKA

Angielski- lekcje, egzaminy, dojazd do ucznia. Tel. 32/138-36-70, 884-292-107

MATEMATYKA. ANGIELSKI DOAJZD- NAUCZYCIEL 737-925-902

DAM PRACĘ

PRZYJMĘ DO PRACY MĘŻCZYZNĘ W WIEKU DO 45 LAT. PRACA NA HALI PRZY PRODUKCJI ZBIORNIKÓW. MILE WIDZIANA UMIEJĘTNOŚĆ SPAWANIA I OBSŁUGA ELEKTRONARZĘDZI. CV PROSZĘ SKŁADAĆ W SIEDZIBIE FIRMY AQUA-LIVE ZAWADA 85, 42-310 ŻARKI. TEL. 508-363-085

Zatrudnię kierowcę wywrotki 8/4. Atrakcyjne warunki. Ubezpieczenie. Praca cały rok. tel. 785-707-737

Zatrudnię kierowcę/operatora podnośnika koszowego. Praca stała, atrakcyjne warunki, ubezpieczenie. Wymagane aktualne prawo jazdy oraz uprawnienia UDT tel. 785-707-737

Przyjmę do prac ogólnobudowlanych, wykończeniowych, również do przyuczenia. Atrakcyjne warunki. Ubezpieczenie. Praca cały rok. tel. 785-707-737

Zatrudnię murarzy i pomocników tel. 530-922-313

Zatrudnię do prac wykończeniowych w budownictwie, również do przyuczenia tel. 608-098-207

Przyjmę do pracy przy dociepleniach. Praca w Myszkowie i okolicach. 510-805-880

SZUKAM PRACY

Osoba z biegłą znajomością języka niemieckiego oraz dobrą angielskiego i doświadczeniem pracy w firmie produkcyjnej podejmie pracę. 600-031-418

SPRZEDAM

Sprzedam pralkę Światowit 506-655-874

Maszynę do szycia Łucznik nowa, piec grzewczy, szafę, kuchnie włoską na gaz z butli,bieliźniarkę, lodówka samochodowa 796-409-833

Kompresor dwutłokowy WAM, brama ychylna garażowa i kotlina 576-315-335

Wanna akrylowa z obudową. 891-561-998

Grzejniki aluminiowe i betoniarka 150 L tel. 535-073-595

Agregat prądotwórczy 220/380 nowy cena 3000 zł tel. 660-714-204

NIERUCHOMOŚĆ- DO WYNAJĘCIA

Noclegi pracownicze tel. 515-626-484

Żarki- centrum. Lokal użytkowy, np. fryzjer. 504-728-370

NIERUCHOMOŚĆ- WYNAJMĘ

Samotny mężczyzna szuka kawalerki. Mijaczów lub Centrum Myszkowa. 534-678-957

NIERUCHOMOŚĆ- SPRZEDAM

Myszków okolica domy, nowe. 435-445 tys. 604-323-822

Dom i zabudowania gospodarcze. Pińczyce, 3000 mkw, 350.000 zł. 604-323-822

NIERUCHOMOŚĆ- KUPIĘ

Kupie mieszkanie M1 lub M2 w blokach komunalnych, stare budownictwo tel. 514-760-304

MOTORYZACJA

Złomowanie Pojazdów- zaświadczenie i gotówka od ręki, dojazd do klienta 794-560-010

Usługi autolawetą. 506-957-301

AUTO- SPRZEDAM

Citroen C-3 Piccaso 2012r. przebieg 125 tys. km 1,4 benzyna stan bardzo dobry, bez wypadkowy, krajowy, czarny tel. 691-329-809

Skoda Fabia 1,4 2001r. 604-295-331 664-980-277

Hunday i20 1,1 CRDI, rok 2012, przebieg 165 tys.km czerwony, cena 14.700 zł tel. 503-691-043

Dacia Sandero Steoway 2010r. stan sprawny po przeglądzie 8000 zł do negocjacji 503-062-786

MOTO- KUPIĘ

Kupię stare motory, motorowery,samochody, części 506-957-301

AUTO- MOTO CZĘŚCI- SPRZEDAM

SKŁAD OPAŁU

DAREX PHU

WĘGIEL W SPRZEDAŻY

Myszków
ul.Kopernika 5

tel. 34/313 13 57
tel. 604-409-779

- PELET
- MIAŁ
- ORZECH
- KOSTKA
- EKO GROSZEK

1150zł/tona!

PAKOWANY LUB LUZEM

W obrębie 20 km od 2 ton transport- GRATIS!

DAREX PHU

KIEROWCĘ C +E
zatrudnimy na skoczka
Na miejscu do 100 km od Myszkowa
oraz dorywczo na Norwegię

tel. 34 313 13 57, 604-409-779

PORECO

Gminna Spółka PORECO Sp. z o.o. oferuje pakiet usług samochodem specjalistycznym WUKO:
- czyszczenie kanalizacji sanitarnej i deszczowej
- udrażnianie przyłączy i studzienek
- usługi asenizacyjne na terenie Gminy Poraj (także z przydomowych oczysz. ścieków)

„PORECO" sp. z o.o.
42-360 Poraj, ul. Górnicza 21
34/3147654
668 430 259
biuro@poreco.pl
www. poreco.pl

eprasa.pl f5e57d8c85

Zimowe: 235/65/R18 Hankook. Używane 1 sezon, jak nowe. Były założone na Alfa Romeo Stelvio. 250 zł szt, 1000 zł za 4. tel 602-514-030

Fotele Polonez Caro, komplet +pokrowce welurowe. 793-388-335

Rozrusznik Fiat 125, fabrycznie nowy! 793-388-335

Lewarek do Syreny 105L. 793-388-335

Felgi aluminiowe 14" Mitsubishi Space Star. 730-140-659

AUTO- KUPIĘ

Skup samochodów w każdym stanie 506-957-301

SPRZEDAM MASZYNY ROLNICZE

Ciągnik C-360 sprzedam tel. 531-895-772.

ROLNICTWO

Zbożę 791-963-505.

Owies, jęczmień 506-519-131.

Sprzedam siano, potraw w kostkach, pszenica tel. 885-804-369.

Sprzedam pług 2- skibowy, glebogryzarka 576-315-335.

Sprzedam zboże: owies i pszenżyto. 534-009-061.

ZWIERZĘTA- SPRZEDAM

Krowy czerwone, dwie, jałóweczka 7-miesięcy, kozioł biały sprzedam lub zamienię z powodu pokrewieństwa. 794-579-955.

Gazeta Myszkowska i Kurier Zawierciański
w prenumeracie cyfrowej!
wejdź na eprasa.pl

Gabinet Weterynaryjny "MATWET"
Lek. wet. Mateusz Piecuch
Żarki Letnisko, ul. Jasna 4
tel. 608/062-916

Kobido japoński lifting twarzy

Jest nieinwazyjną alternatywą dla wszystkich, którzy nie chcą poddać się chirurgicznemu liftingowi twarzy lub botoksowi.

Kobido to stymulujący masaż twarzy i szyi zapewniający efekt odmłodzonej skóry.

Kobido ze względu na swoją intensywność i zaawansowanie poszczególnych technik działa na dużo głębszych warstwach skóry i mięśni niż inne masaże twarzy. Kobido to najbardziej zaawansowana technicznie forma masażu twarzy w Japonii.

Cleo Day Spa
Cleo Day Spa
ul. Kościuszki 4 Żarki
Tel. 34 313 40 47, 602 634 730, 516 370 220

WAŻNE TELEFONY

Centrum Wsparcia dla Osób Dorosłych w Kryzysie Psychicznym- TEL. 800 702 222

Telefon zaufania dla dzieci i młodzieży - 116 111

Ogólnopolski telefon dla ofiar przemocy w rodzinie Niebieska Linia TEL. 800 120 002
Numer Aborcji Bez Granic TEL. 22 29 22 597

Fundacja FEDERA - FEDERA to fundacja, która walczy o równe i sprawiedliwe prawa do decydowania o swoim ciele i zdrowiu seksualnym oraz dostęp do informacji i usług związanych z ant koncepcją, aborcją, ciążą oraz porodem tel. 22 635 93 95

Wprowadzenie numeru alarmowego 112 nie wyłączyło pozostałych numerów alarmowych do służb ratunkowych: 997 - Policja, 998 - Państwowa Straż Pożarna, 999 - Państwowe Ratownictwo Medyczne

Straż Miejska i Zarządzanie Kryzysowe Myszków tel. tel. 34 313-21-42

Straż Miejska i Zarządzanie Kryzysowe Zawiercie tel. 32 49 41 218 wew.119

eprasa.pl f5e57d8c85

FESTIWAL REGGAE

EDYCJA 1

ŻYWA SCENA ZAWIERCIE

PARK MIEJSKI

13 WRZEŚNIA 2025 R.

MAŁA SCENA
OD GODZ. 16:30

Baloman

Warsztaty Jogi
Karolina Zdrada

Warsztaty bębniarskie
Bartek Chyla

DUŻA SCENA

17:00-18:15	KOŁTUN
18:30-19:45	KONOPIANS
20:00-21:15	JAMAJKI
21:30-23:00	BAKSHISH

WSTĘP BEZPŁATNY | **Organizator zastrzega sobie prawo do zmian w programie**

eprasa.pl f5e57d8c85

Domowa przestrzeń do nauki

Wrzesień zmienia codzienny rytm - poranki nabierają tempa, popołudnia stają się bardziej uporządkowane, a dom znów zaczyna pełnić wiele ról naraz. Między śniadaniem a kolacją pojawia się nauka: od kolorowanek i pierwszych liter, po zdalne lekcje i akademickie prezentacje. I choć potrzeby się różnią, jedna jest niezmienna - potrzeba wygodnej, dobrze zorganizowanej przestrzeni, która będzie wspierać skupienie, porządek i codzienny rozwój.

Biurka dopasowane do nauki i pasji

Początek roku szkolnego czy akademickiego to moment, gdy domowe wnętrza muszą sprostać nowym wyzwaniom – od codziennych obowiązków i twórczych projektów, po relaks i pasje. Dobrze zaplanowana przestrzeń pomaga łączyć te aktywności w spójny i wygodny sposób, bez względu na metraż. W tym czasie szczególnego znaczenia nabierają rozwiązania, które wspierają naukę w domu - od odpowiedniego oświetlenia, przez miejsca do przechowywania, po meble dopasowane do potrzeb użytkowników. Jednym z nich może być regulowane biurko IDÅSEN, które pozwala łatwo zmieniać wysokość blatu, co sprzyja wygodnej pracy w pozycji siedzącej lub stojącej.

Klasyczną i stylową jednocześnie propozycją jest RIDSPÖ, które łączy eleganckie linie z praktycznymi detalami. Szuflada z przeszkleniem może służyć do robienia notatek markerem tablicowym, kalkowania lub eksponowania drobnych przedmiotów. Z kolei w tej drugiej można przechowywać ważne dokumenty i jednocześnie utrzymywać porządek. Zagięta osłona nadaje poczucie prywatności i estetycznie wykańcza tył mebla, a schowek na przewody i haczyk na torbę lub słuchawki zwiększają komfort codziennego użytkowania.

Porządek – pierwszy krok do efektywnej nauki

Dobrze zaplanowane miejsce do nauki potrafi wiele ułatwić, pomóc w skupieniu i organizacji. W przypadku starszych uczniów świetnie sprawdzi się modułowa seria SKÅDIS, która dzięki tablicy perforowanej, półkom, pojemnikom i haczykom pozwala zachować porządek. Wszechstronna konstrukcja pozwala tworzyć i zmieniać kombinacje wraz z rozwojem zainteresowań, dzięki czemu system może pełnić rolę zarówno centrum nauki, jak i miejsca do realizacji kreatywnych projektów.

Two white SKÅDIS pegboard combinations on a wall hold stationery and accessories with a red ISNÅLEN LED work lamp nearby.

eprasa.pl f5e57d8c85

KRZYŻÓWKA z HASŁEM Nr 36 (2025)

Litery z pól ponumerowanych od 1 do 25 utworzą rozwiązanie niniejszej krzyżówki

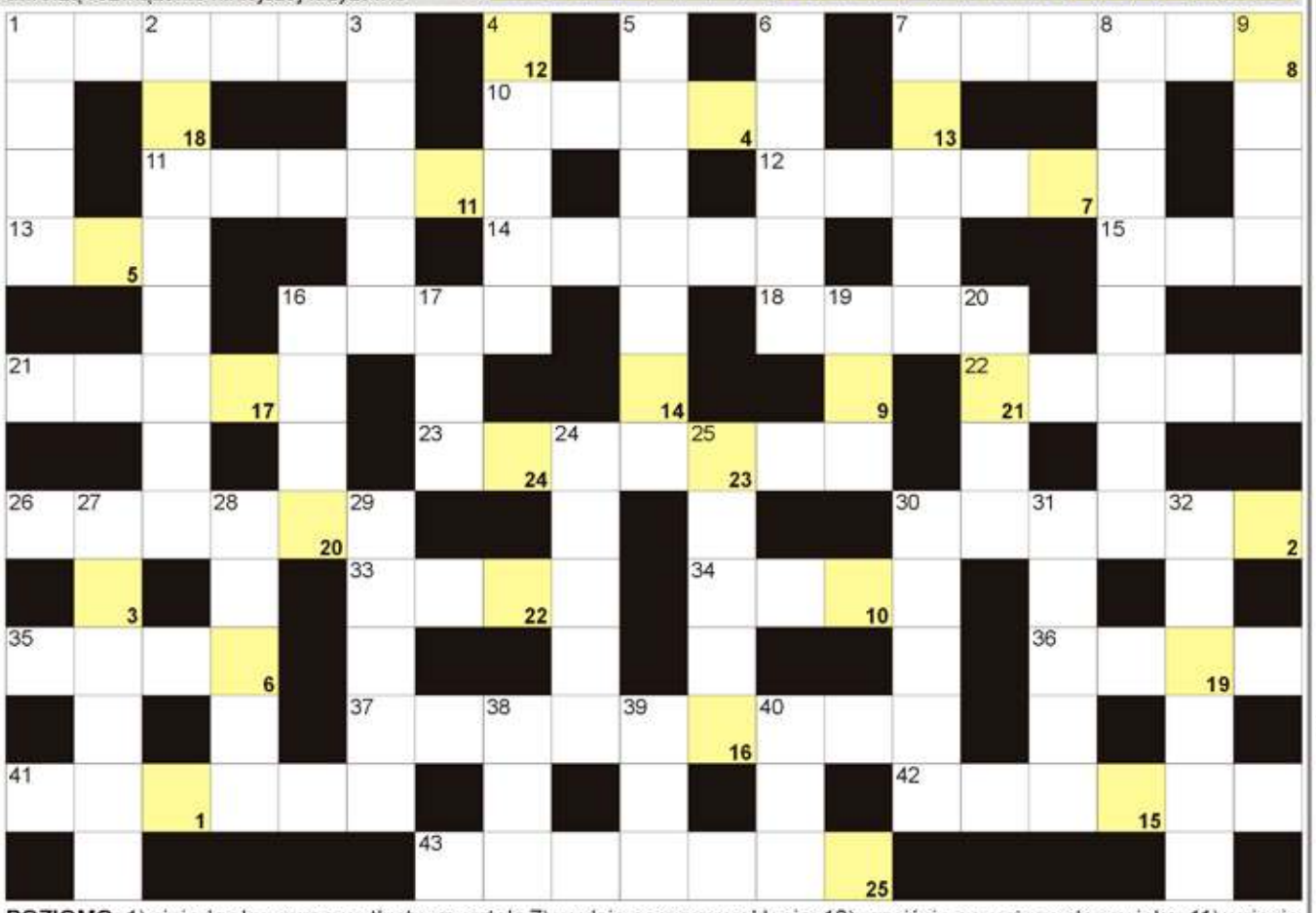

POZIOMO: 1) niejeden kupowany w tłusty czwartek; 7) wydaje paragon w sklepie; 10) przejście na wyższe stanowisko; 11) wcięcie, ustęp tekstu w książce; 12) francuski producent samolotów; 13) Brown, napisał "Anioły i demony"; 14) ... Lumpur, stolica Malezji; 15) pracował przy gilotynie; 16) jaź złoty, ryba; 18) najszybszy bieg konia; 21) marka polskiej ciężarówki; 22) kompres na kolano lub głowę; 23) liczba na banknocie; 26) popularna miejscowość wypoczynkowa; 30) grecka bogini prawa; 33) stolica Łotwy; 34) częstochowskie w wierszach; 35) wyższa parlamentu to senat; 36) przerabiana w rafinerii; 37) specjalista od ugniatania pleców; 41) rzymska lub masłowa do kanapek; 42) ilość wydanych egzemplarzy książki; 43) inaczej wezuwian, minerał. **PIONOWO:** 1) przemienny w gniazdku; 2) Raymond, autor książki "Żegnaj laleczko"; 3) zielony w słoiku z ogórkami; 4) każda świętuje 26 maja; 5) dawna stolica Pakistanu; 6) Newton, słynny fizyk i astronom; 7) Południowa z Seulem; 8) oknówka lub dymówka wśrod ptaków; 9) dyskiem lub młotem na igrzyskach; 16) zwierzęcy język na talerzu; 17) sąsiad Szweda; 19) przeciwpowodziowy wzdłuż rzeki; 20) małżeńskie w sypialni; 24) długości to metr; 25) biegowe do jazdy po śniegu; 27) uczestnictwo w wydarzeniu; 28) inna nazwa załogi wioślarskiej; 29) paraliżuje przed występem; 30) pierwiastek Ti; 31) Aureliusz, były Cesarz rzymski; 32) spacerowa ulica bez aut; 38) budynek z rozprawami; 39) dawna polska furgonetka z Lublina; 40) placówka odnowy biologicznej.

JOLKA z HASŁEM Nr 36 (2025)

Litery z pól z kropką czytane rzędami, utworzą rozwiązanie:

W diagramie poniżej ujawniliśmy wszystkie spółgłoski "D". Miejsce wpisu haseł - do odgadnięcia.

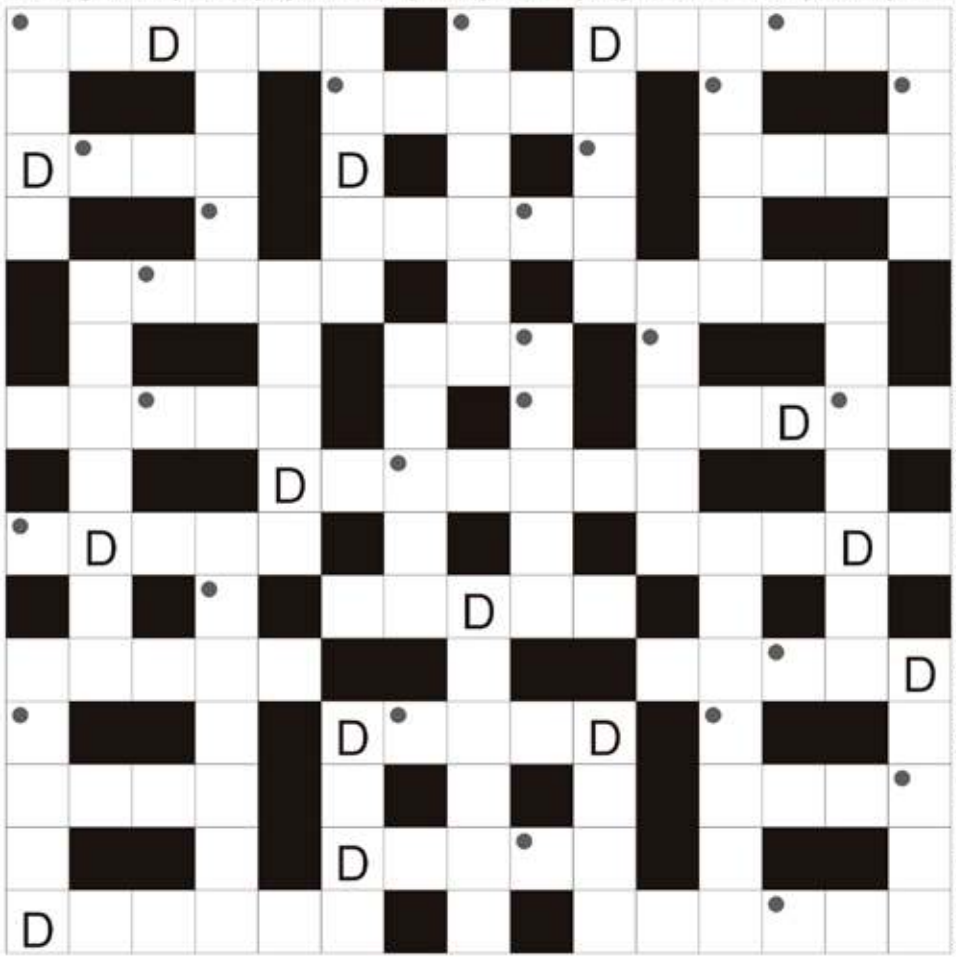

Główny posiłek dnia; rzeka uchodząca do innej rzeki; pierwiastek N; przeciwieństwo hurtu w handlu; ujemne saldo na koncie; rozmowy w książce; Tadeusz dla przyjaciół; sąsiad Czecha i Belga; kupalnik górski inaczej; mebel na książki; Andrzej, były prezydent Polski; towarzysz D'Artagnana z powieści Dumasa; generalna przed premierą w teatrze; stolica Hiszpanii; amerykański kuzyn strusia; dawny celtycki kapłan; pomarańcze i jabłka; "... Magellana", powieść Stanisław Lema; długi i gruby kij; kosy, szpaki i gołębie; pomocnik Pana Młodego na ślubie; zimny kompres na kolano; przepływa przez Berno; zwijana taśma do mierzenia, metr; Schrödinger, znany austriacki fizyk; Orzeszkowa, była polska pisarka; Zedong, były Przywódca Chin; piwny ze stołami na rynku; grecki bóg świata zmarłych; dawna stolica Malty; załoga łodzi wioślarskiej; polany pełne kwiatów; puszysta, cukrowa na patyku; zespół ośmiu muzyków; lansowana, prezentowana na wybiegu; sposób wymawiania wyrazów; zespół kilkunastu samolotów; termin urodzenia lub ślubu; rzeka w Hanowerze; kanadyjski stan z Edmonton; z kołowrotkiem i spławikiem na ryby; stolica Włoch; Alexandre, autor "Hrabiego de Monte Christo".

Sprawdź się w Naszym SUDOKU:

Wypełnij poniższe diagram 9×9 w taki sposób, aby w każdym wierszu, w każdej kolumnie oraz w każdym z dziewięciu pogrubionych kwadratów 3×3 znalazło się po jednej cyfrze od 1 do 9:

6			4	1		3		8
8		5		6	3	4		
7	3			2				1
		6	1	5	7			2
5	7				4	1		6
1	2			9	6		4	
3							8	
	6	9		3			5	
		7		4			1	

8	9		5	3		6		
			6					
					7	5	4	
			4					
			2	1	8			6
	1	6		5	3	2		
7		8			2	4		5
2	4		1	8				
6								8

WYKREŚLANKA: poniżej ukryliśmy nazwy 20 polskich szczytów górskich. Wykreślisz je wszystkie od góry do dołu, od lewej do prawej oraz na ukos. Znajdź i wykreśl wyrazy: Rysy, Ślęża, Beskid, Mnich, Snoza, Kępa, Pilsko, Polica, Czupel, Śnieżka, Tarnica, Smrek, Kopa, Halicz, Smerek, Łysa, Płasza, Jasło, Stryb, Gorc.

P	Ó	Ł	K	A	J	A	K	A	Z
O	C	Ś	Ó	Ż	S	A	Ż	Y	Ł
L	O	Z	Ł	O	M	Ó	S	A	Ó
I	Ś	M	U	P	E	T	P	Ł	G
C	I	S	O	P	R	Ó	Ł	T	O
A	K	Ó	M	Y	E	R	A	Ś	R
S	Ś	Ę	B	R	K	L	S	Ł	C
A	N	K	P	I	E	S	Z	O	Ś
S	I	O	J	A	Ś	K	A	Ś	A
K	E	P	Z	B	H	A	U	R	D
O	Ż	A	Ł	A	E	Ś	Y	E	U
Ś	K	W	L	Ł	L	S	Ż	M	F
I	A	I	P	Ę	Y	R	K	N	A
S	C	E	Ż	Y	N	S	K	I	Ł
Z	T	A	R	N	I	C	A	C	D
S	Z	P	I	L	S	K	O	H	C

eprasa.pl f5e57d8c85

KULTURA

Instytut
Stephen King
Wydawnictwo Albatros

Mocny jak To, przerażający jak Podpalaczka. Stephen King powraca do motywów znanych z jego najlepszych książek.
Zjawiają się w nocy.
W ciągu dwóch minut eliminują wszystkie przeszkody.
I uprowadzają obiekt.
Interesują ich dzieci.
Wyjątkowe dzieci…

Luke Ellis budzi się w pokoju do złudzenia przypominającym jego własny, tyle że bez okien. Wkrótce orientuje się, że trafił do tajemniczego Instytutu i nie jest jedynym dzieciakiem, którego tu uwięziono. To miejsce odosobnienia dla nastolatków obdarzonych zdolnościami telepatii lub telekinezy. W Instytucie zostaną poddani testom, które wzmocnią ich naturalną, choć nadprzyrodzoną moc. Opiekunowie nie mają skrupułów – grzeczne dzieci są nagradzane, nieposłuszne – są surowo karane. Wszyscy jednak, prędzej czy później, trafią do drugiej części Instytutu, a stamtąd nikt już nie wraca.

Gdy kolejne dzieci znikają w Tylnej Połowie Luke jest coraz bardziej zdesperowany. Musi uciec i wezwać pomoc. Bo jeśli komuś miałoby się udać, to właśnie jemu.

Tylko że nikt dotąd nie uciekł z Instytutu.

Wejdź do świata Stephena Kinga: https://www.stephenkinguniwersum.com/.

Pogranicza czasu. Opowieści magiczne
Opowieści magiczne
Krzysztof Kuś

„Pogranicza czasu. Opowieści magiczne" to pasjonująca, epicka historia o sile przeznaczenia i potędze miłości. Po wielu latach Wiedźma i Czarodziej wreszcie się odnaleźli. To, co wydawało się niemożliwe, stało się teraz realnym, namacalnym faktem. W życiu wszystko jest możliwe, jeśli tylko się chce. Nic nie jest nigdy bezpowrotnie stracone – zawsze można przecież zacząć od nowa! Ta opowieść wciąga już od pierwszych stronic. Kunsztowny, piękny język zniewala i zachwyca.

Przy „Pograniczach czasu. Opowieściach magicznych" po prostu nie sposób się nudzić! Książka jest zaproszeniem do fascynującej, nigdy tak naprawdę nie kończącej się podróży. Wraz z głównymi bohaterami, Czytelnik wyrusza na rozmaite szlaki, ścieżki i bezdroża. Jest Jura, są Beskidy, pojawia się też pełen kontrastów Śląsk. Wędrowanie staje się tutaj pretekstem do pełnych wnikliwości obserwacji współczesnej rzeczywistości.

Tytułowe pogranicza, rozumiane jako miejsce spotkania, dialogu i zarazem rozkwitu uczucia Wiedźmy i Czarodzieja, są także przestrzenią nasyconą magią, tą prawdziwą, nieredukowalną do niczego innego alchemią. Czas raz po raz płata figle, a liczne wycieczki do odległych epok dodają całej opowieści kuszącej aury niesamowitości. Są więc nawiedzone zamki, tajemnicze podziemia, przesycone namiętnością pałacowe wnętrza, pędzące na złamanie karku karety, a także zawsze poruszające wyobraźnię, ludowe wierzenia oraz gusła. To wszystko zaś zostaje okraszone subtelną, oniryczną, zawieszoną gdzieś na styku jawy i snu, tak bardzo metafizyczną erotyką. „Pogranicza czasu. Opowieści magiczne" to druga książka Autora.

Zęza
Ewa Przydryga
Wydawnictwo Literackie

Zatoka Gdańska, zaginiona kobieta, mroczne tajemnice rybaków, stara latarnia. I morze wzburzone od kolejnych zbrodni.

Wracający z połowu Jakub natrafia na dryfujący samotnie jacht swojej żony, piosenkarki Giny Szado. Na pustym pokładzie mężczyzna znajduje liczne krwawe ślady. Po koncercie, który kobieta dała zeszłej nocy, Gina nie wróciła do domu. Służby rozpoczynają poszukiwania na morzu – bezskutecznie.

Z czasem Jakub odkrywa, że jego żona miała wiele sekretów. Dociera do jej fanów, stalkerów, trafia na pogróżki. I wreszcie na niepokojący przedmiot ukryty głęboko w ich łóżku… Tropy prowadzą do starej latarni morskiej w Stilo, gdzie w przeszłości Giny zdarzyła się jeszcze inna tragedia. Rodzinne biwakowanie przerwała wtedy śmierć. Jak się okaże, nieprzypadkowa…

Jakie jeszcze mroczne sekrety skrywa Bałtyckie Wybrzeże?

Ewa Przydryga oddaje głos morzu i ludziom morza. Odkrywa tajemnice rybaków i pewnego latarnika. Zęza to opowieść targająca emocjami niczym sztorm. Z siłą żywiołu udowadnia, że każde zło, choćby ukryte na dnie, wreszcie wypłynie na powierzchnię.

KINO MOK ZAWIERCIE

12.09 piątek
08:15 VINCI 2
16:00 TEŚCIOWIE 3
17:00 NE ZHA 2. W KRAINIE POTWORÓW
18:00 TEŚCIOWIE 3
20:00 OBECNOŚĆ 4: OSTATNIE NAMASZCZENIE
13.09 sobota
16:00 TEŚCIOWIE 3
17:00 NE ZHA 2. W KRAINIE POTWORÓW
18:00 TEŚCIOWIE 3
20:00 OBECNOŚĆ 4: OSTATNIE NAMASZCZENIE
14.09 niedziela
16:00 TEŚCIOWIE 3
17:00 NE ZHA 2. W KRAINIE POTWORÓW
18:00 TEŚCIOWIE 3
20:00 OBECNOŚĆ 4: OSTATNIE NAMASZCZENIE
15.09 poniedziałek
16:00 TEŚCIOWIE 3
18:00 TEŚCIOWIE 3
20:00 OBECNOŚĆ 4: OSTATNIE NAMASZCZENIE
16.09 wtorek
16:00 TEŚCIOWIE 3
18:00 TEŚCIOWIE 3
20:00 OBECNOŚĆ 4: OSTATNIE NA-

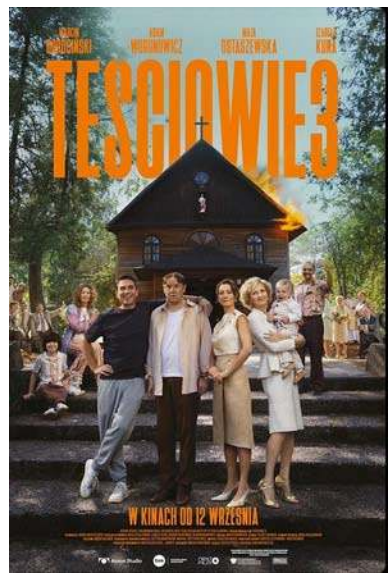

MASZCZENIE
17.09 środa
16:00 TEŚCIOWIE 3
18:00 TEŚCIOWIE 3
20:00 OBECNOŚĆ 4: OSTATNIE NAMASZCZENIE
18.09 czwartek
16:00 TEŚCIOWIE 3
18:00 TEŚCIOWIE 3
20:00 OBECNOŚĆ 4: OSTATNIE NAMASZCZENIE
19.09 piatek
10:00 O PSIE, KTÓRY JEŹDZIŁ KOLEJĄ 2
12:00 SKRZAT.NOWY POCZĄTEK
14:00 TEŚCIOWIE 3
16:00 TEŚCIOWIE 3
18:00 TEŚCIOWIE 3
20:00 WIELKA,ODWAŻNA,PIĘKNA PODRÓŻ
20.09 sobota
12:00 SKRZAT.NOWY POCZĄTEK
14:00 TEŚCIOWIE 3
16:00 TEŚCIOWIE 3
18:00 TEŚCIOWIE 3
20:00 WIELKA,ODWAŻNA,PIĘKNA PODRÓŻ
21.09 niedziela
17:00 TEŚCIOWIE 3
17:15 SKRZAT.NOWY POCZĄTEK
19:00 TEŚCIOWIE 3
19:15 WIELKA,ODWAŻNA,PIĘKNA PODRÓŻ

BILET BILET https://www.mok.pl

KINO MOK MYSZKÓW

TRZY MIŁOŚCI
12.09.2025- 14 wrz 2025- 18:00 - 19:45
19.09.2025- 18:00 - 19:45
21.09.2025- 17:00 - 18:45
21.09.2025- 19:00 - 20:45

Lena (Marta Nieradkiewicz), czterdziestoletnia aktorka, świeżo po rozwodzie, chce ułożyć swoje życie na nowo. Gotowa na zmiany, szybko wpada w objęcia tętniącej nocnym życiem Warszawy, a zaraz potem Kundla (Mieszko Chomka) - młodego, charyzmatycznego studenta. Ich związek to eksplozja namiętności, w której stopniowo rozmywają się granice między bliskością i pożądaniem. Tymczasem Jan (Marcin Czarnik), były mąż Leny i ceniony prawnik, nie potrafi pogodzić się z końcem ich małżeństwa. Aplikacja szpiegowska zainstalowana na telefonie Leny oraz

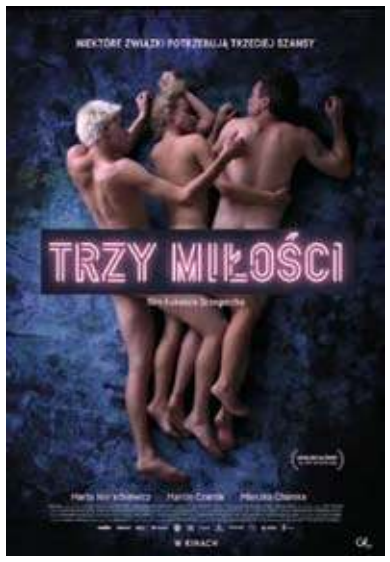

wynajęte mieszkanie naprzeciw jej okien stają się narzędziami kontroli nad nią. Czy to jeszcze nieszczęśliwa miłość, czy już niebezpieczna obsesja?

TEATR

Empuzjon
Spektakl na podstawie powieści Olgi Tokarczuk

Spektakl jest grany w terminach: 19.09.25r., 20.09.25r. 21.09.25r.

Czy to przypadek, że przyjazd Mieczysława Wojnicza do sanatorium w Görbersdorfie zbiega się z pewną tajemniczą śmiercią? Dlaczego ochoczo rozmawia się tu na każdy inny temat, ale nie o zaginionych ludziach? Czego boją się mieszkańcy Pensjonatu dla Panów? Młody kuracjusz niepewnie wkracza na terytorium zajęte przez mężczyzn przekonanych o swojej mądrości. Każde spotkanie, suto zakrapiane nalewką Schwärmerei, to przecież doskonała okazja do rozpraw o sztuce czy filozofii, a w ostateczności – wyższości mężczyzn nad kobietami. Tymczasem nagrobki na pobliskim cmentarzu okazują się niepokojąco do siebie podobne. Może kolejne tyrady są jedynie próbą ukrycia lęku przed tajemniczą siłą, która odpowiada za unoszącą się w powietrzu śmierć? Zegar tyka, otaczający sanatorium las staje się coraz bardziej złowieszczy, zbliża się pierwsza listopadowa pełnia księżyca, wilgotne powietrze przenika odór rozkładu, a Wojnicz wciąż nie wie, dlaczego wszystkie oczy (nie tylko te ludzkie) skierowane są na niego... I dlaczego ze wszystkich możliwych zakamarków wydobywa się ten niepokojący głos? Czy ktoś jeszcze go słyszał? Gdzie należy spojrzeć, żeby zobaczyć ukrytą twarz tutejszego pejzażu?

Teatr Śląski Rynek 10,
Katowice, +48 32 258 72 51
teatrslaski.art.pl/

eprasa.pl f5e57d8c85

Piłka ręczna, I liga

INAUGURACYJNE ZWYCIĘSTWO SZCZYPIORNISTÓW Z ZAWIERCIA

CMC VIRTU VIRET Zawiercie - Acana Moto-Jelcz Oława 45:25 (22:14)

(Zawiercie) W niedzielę 7 września mecze z Acana Moto-Jelcz Oława zainaugurowali nowy sezon 2025/2026 szczypiorniści CMC VIRTU VIRET Zawiercie. W pierwszej kolejce spotkań w I lidze mężczyzn grupa D podopieczni Sławomira Szenkla wygrali we własnej hali z 45:25.

W niedzielę 7 września mecze z Acana Moto-Jelcz Oława zainaugurowali nowy sezon 2025/2026 szczypiorniści CMC VIRTU VIRET Zawiercie. W pierwszej kolejce spotkań w I lidze mężczyzn grupa D podopieczni Sławomira Szenkla wygrali we własnej hali z 45:25. Pierwszą bramkę w nowym sezonie dla Zawiercia zdobył w 2 minucie Antoni Mrożek. W odpowiedzi do wyrównania doprowadził Jan Gass. Pierwsze minuty spotkania do wyrównana gra z obu stron. Dopiero od 15 minuty przewaga gospodarzy zaczęła wzrastać i wynosiła pięć bramek. W ostatnich minutach pierwszej części przewaga CMC Virty jeszcze wzrosła i na przerwę schodzili przy wyniku 22:14.

Drugą połowę goście rozpoczęli od bramki Jana Gassa. Ale w odpowiedzi zawiercianie rzucili dwie bramki. Imponującą serię gospodarze zaliczyli w kolejnych minutach. Między 35 a 47 minutą rzucili oni dziesięć bramek nie tracąc przy tym żadnej. Na kwadrans przed końcem spotkania wszystko już było jasne, a prowadzenie Zawiercia wynosiło już 36:17. Już do końca Virtu kontrolował przebieg meczu, który zakończył się wynikiem 45:25.

W drugiej kolejce spotkań zawodnicy CMC VIRTU VIRET Zawiercie zagrają na wyjeździe z SMS ZPRP II Kielce. Spotkanie rozegrane będzie w środę 17 września o godzinie 20:00.

***

CMC VIRTU VIRET Zawiercie - Acana Moto-Jelcz Oława 45:25 (22:14)

Składy:

CMC VIRTU VIRET Zawiercie: Aronik - Skoczylas, Burlyta, Matysek, Danysz S., Grzegorczyk, Rusim, Voinov, Hardzina, Danysz A., Sitkiewicz, Mentel, Flak, Romian, Cegłowski, Mrozek. **Trener:** Sławomir Szenkel.

Acana Moto-Jelcz Oława: Kuźnicki, Mistak, Chmielowski, Kudela, Jaskot, Szpineta, Cercola, Jaskólski, Gass, Volkau, Falshuk, Tkacz, Orłowski. **Trener:** Krzysztof Mistak.

Kary: 14:14 min.

Sędziowali: Marcin Kret, Szymon Świętek.

Wyniki spotkań pierwszej kolejki I ligi Piłkarzy Ręcznych gr. D:

SPR Górnik Zabrze - MKS Olimpia MEDEX Piekary Śląskie
Gwardia Opole - Zagłębie Handball Team Sosnowiec 34:35
Zagłębie Handball Team Sosnowiec - KSZO Ostrowiec Świętokrzyski 29:26
SPR Orzeł Przeworsk - MTS Chrzanów 39:25
SRS NIKO Przemyśl - SPR Grunwald Ruda Śląska
UKS SMS Wybicki Kielce - SMS ZPRP II Kielce
CMC VIRTU VIRET Zawiercie - Acana Moto-Jelcz Oława 45:25

Aktualna tabela I ligi Piłkarzy Ręcznych gr. D:

1. CMC VIRTU VIRET Zawiercie 1 - 3 - 45:25
2. SPR Orzeł Przeworsk 1 - 3 - 39:25
3. Handball Pałac Tarnów 1 - 3 - 29:26
4. Zagłębie Handball Team Sosnowiec 1 - 3 - 35:34
5. SPR Górnik Zabrze 0 - 0 - 0:0
6. MKS Olimpia MEDEX Piekary Śląskie 0 - 0 - 0:0
7. SRS NIKO Przemyśl 0 - 0 - 0:0
8. SPR Grunwald Ruda Śląska 0 - 0 - 0:0
9. SMS ZPRP II Kielce 0 - 0 - 0:0
10. UKS SMS Wybicki Kielce 0 - 0 - 0:0
11. Gwardia Opole 1 - 0 - 34:35
12. KSZO Ostrowiec Świętokrzyski 1 - 0 - 26:29
13. MTS Chrzanów 1 - 0 - 25:39
14. Acana Moto-Jelcz Oława 1 - 0 - 25:45

Zestawy par drugiej kolejki I ligi Piłkarzy Ręcznych gr. D:

MKS Olimpia MEDEX Piekary Śląskie - Acana Moto-Jelcz Oława
SMS ZPRP II Kielce - CMC VIRTU VIRET Zawiercie (17 września, godzina 20:00)
UKS SMS Wybicki Kielce - SPR Grunwald Ruda Śląska
MTS Chrzanów - SRS NIKO Przemyśl
KSZO Ostrowiec Świętokrzyski - SPR Orzeł Przeworsk
Zagłębie Handball Team Sosnowiec - Handball Pałac Tarnów
SPR Górnik Zabrze - Gwardia Opole (**tu**), **foto:** profil na FB CMC VIRTU VIRET Zawiercie

reklama

eprasa.pl f5e57d8c85