NIETRZEŹWY CHCIAŁ WRĘCZYĆ ŁAPÓWKĘ POLICJANTOM – STR. 27

TYGODNIK LOKALNY
CZOSNÓW
LEONCIN
NASIELSK
NOWY DWÓR MAZOWIECKI
POMIECHÓWEK
ZAKROCZYM

2,50 zł
W TYM 5% VAT

NR 25
INDEKS 344184
ISSN 1505-4276
16 CZERWCA 2020

NAJLEPSZY TYGODNIK LOKALNY - OD 27 LAT W TWOIM DOMU!

TYGODNIK NOWODWORSKI info

Podwórko WSTYDU

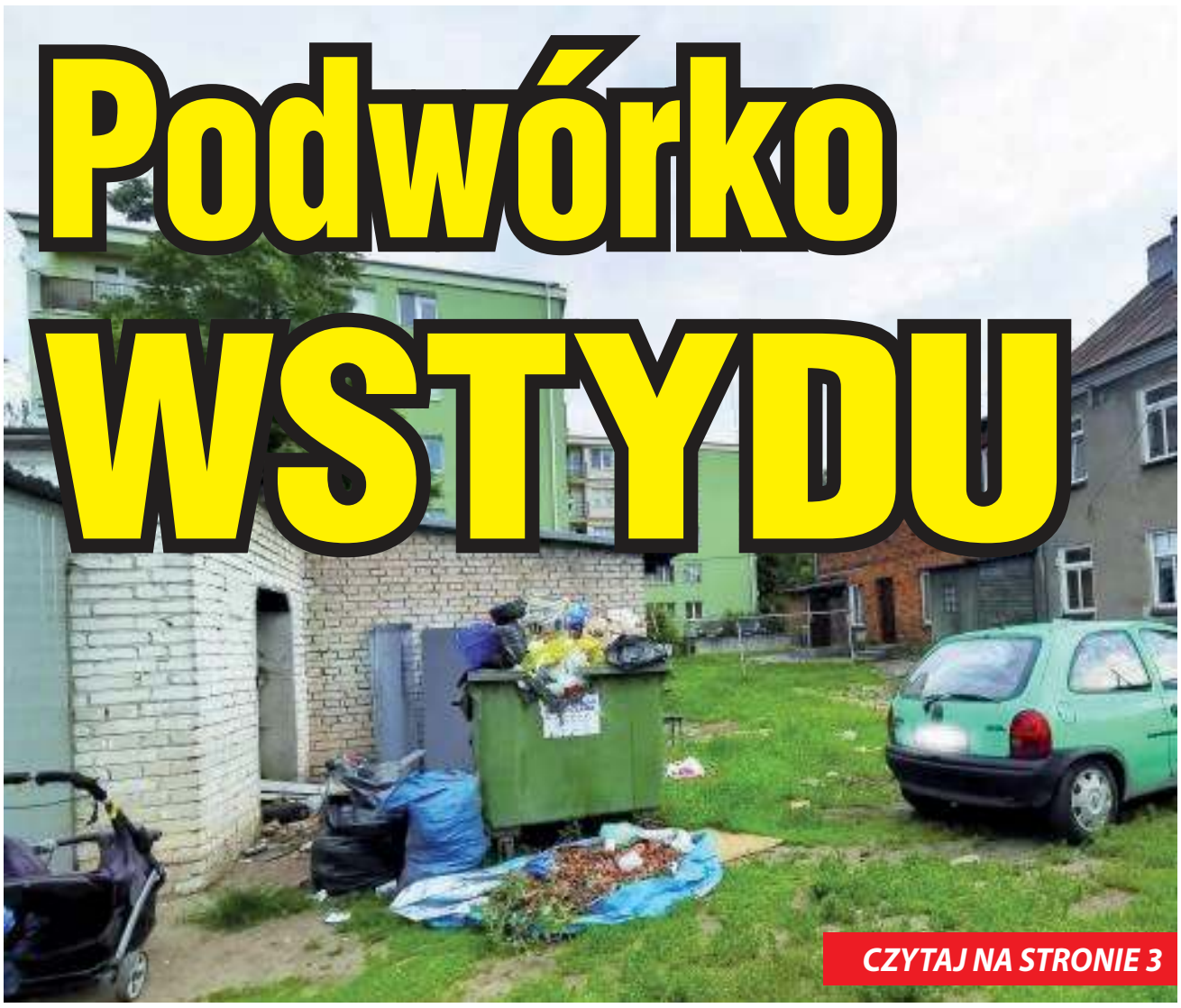

CZYTAJ NA STRONIE 3

W środku DODATEK TELEWIZYJNY na cały tydzień!

POWIAT
Andrzej Duda leje wodę. Czy w słusznej sprawie?
STR. 4

POWIAT
Biednego nie stać na stary samochód
STR. 27

ZAKROCZYM
„Oni byli z ludem zakroczymskim”
STR. 27

NASIELSK
Grunt to rodzinka
STR. 6

NASIELSK
PUSTELNIA z nasielszczaninem w tle
– STR. 30

NA WYCIĄGNIĘCIE RĘKI
Szlakiem leoncińskich Olędrów
– STR. 32

REKLAMA

REKLAMA

eprasa.pl f5e5d904eb

OSTATNIE POŻEGNANIE DYREKTORA SZKOŁY

Wspomnienie o śp. Jerzym W Y S O K I Ń S K I M (1947 – 2020)

10 czerwca br. w kościele pw. Św. Apostołów Piotra i Pawła na Osiedlu Młodych w Nowym Dworze Maz., odbyła się uroczystość pogrzebowa śp. Jerzego Wysokińskiego, zmarłego 5 czerwca br. w wieku 73 lat, wieloletniego dyrektora Szkoły Podstawowej nr 5 im. Janusza Kusocińskiego w Nowym Dworze Maz.

Ś.p. Jerzy Wysokiński

W uroczystości uczestniczyli; najbliższa rodzina, przedstawiciele władz miasta i szkoły, przyjaciele, mieszkańcy osiedla. Przy trumnie stanęła delegacja młodzieży ze sztandarem szkoły.

Zmarły był wielkim społecznikiem, radnym miasta w latach 1990-1998, wieloletnim dziennikarzem Tygodnika Nowodworskiego, wybitnym pedagogiem, człowiekiem ogromnej wiedzy i kultury. Mszę św. sprawował ks. Piotr Protaś, który w swoim słowie skierowanym do wiernych powiedział m.in. *„Człowiek, żeby przeżyć życie mądrze, roztropnie, godnie, musi mieć perspektywę swego działania, opartą na miłości i wierze, nie zaniedbując wartości i zasad moralnych”.* W imieniu uczniów i dyrekcji szkoły w ciepłych i wdzięcznych słowach, wzruszających wspomnieniach pożegnał Zmarłego dyrektor szkoły Jerzy Kowalik, przytaczając myśl ks. Jana Twardowskiego: *„Można odejść na zawsze, by stale być blisko”.*

- Panie Dyrektorze, zawsze będzie Pan blisko w naszej pamięci, wspomnieniach i myślach. Jest Pan częścią naszej szkoły - mówił dyrektor Kowalik.

W kondukcie żałobnym trumnę z ciałem przewieziono i złożono w grobie na cmentarzu parafialnym w centrum miasta. Mogiłę okryły wieńce i wiązanki z kwiatów.

***

KILKA SŁÓW OD REDAKCJI...

Człowiek, który potrafił słuchać innych, a zwłaszcza swoich uczniów, którym oddał swe serce i ogromną wiedzę. Był wybitnym pedagogiem, nauczycielem biologii, pasjonatem ekologii, wychowawcą wielu pokoleń, wieloletnim dyrektorem Szkoły Podstawowej nr 5 w Nowym Dworze Mazowieckim im. Janusza Kusocińskiego, wielkiego sportowca – olimpijczyka.

5 czerwca br. odszedł na drugi brzeg życia ktoś bardzo bliski dla nich. Ich erudyta, a dla wielu mieszkańców miasta i dla mnie, wspaniały człowiek, przyjaciel o wrodzonej tolerancji, akceptacji dla inności i wielkiej kulturze osobistej. Z wielką miłością i zapałem przybliżał w każdej rozmowie, spotkaniach cel swojej życiowej misji, wszechstronny rozwój edukacyjny młodego pokolenia i ważność otaczającej nas natury, jej znaczenie dla życia i troskę o nią.

Jerzego poznałam w 1993 roku, kiedy to za sprawą ukazania się pierwszego lokalnego tygodnika „Nowy Dwór” i utworzenia pierwszego zespołu redakcyjnego, mieliśmy spotkania robocze w obiekcie wojskowym „Technik” przy ulicy Paderewskiego. Jako nauczyciel biologii był już radnym miasta, przewodniczył Komisji Oświaty i Kultury. Jak sam się zwierzał, chciał mieć wpływ na rozwój oświaty i kultury w naszym mieście. Wiedział dobrze, że prasa lokalna stwarza dobre możliwości do tego rozwoju, poprzez pisanie artykułów i podnoszenia wiedzy o swej Małej Ojczyźnie wśród uczniów i w społeczeństwie. Na łamach tygodnika „Nowy Dwór”, a potem jego mutacji „Tygodnika Nowodworskiego” przez ponad 20 lat zamieszczał starannie przygotowane artykuły na temat piękna i historii Parków Narodowych w naszym regionie, żyjącej w nich florze i faunie, uroczych jezior i rzek, malowniczych zakątków, szlaków turystycznych i miejsc historycznych. Pisał także o historii i wydarzeniach w nowodworskich szkołach, poruszał problemy uczniów i nauczycieli. Nie obce były mu także tematy związane z życiem i problemami naszego miasta.

Jurku, Twoja pogoda ducha, życiowa mądrość i roztropność, właściwy osąd trudnych spraw oraz ciepły uśmiech i głos łamały ludzkie bariery. Nieraz szliśmy razem z centrum miasta na osiedle. Była to mała, sentymentalna podróż w rozmowach o naszej codzienności, sprawach rodzinnych, społecznych i oczywiście o pięknie i zachwycie tego miejsca, w którym mieszkamy.

W okresie emerytalnego czasu, spotykaliśmy się miło na ulicach osiedla, a także w holu Szkoły Podstawowej im. Orła Białego, gdzie przyprowadzaliśmy i odbieraliśmy po lekcjach nasze kochane wnuczęta. Nie czas było zamykać bramę Twego życia i marzeń! Jeszcze tyle lat mogło być...?!

Wiadomość o Twojej śmierci przyszła nagle, zwaliła z nóg, bez odwołania. Zostawiła ból, smutek i pustkę, które ukoić mogą tylko wspomnienia, ulotne chwile o Tobie i z Tobą, zatrzymane w pamięci. Żegnaj drogi Przyjacielu! Uśmiechaj się do Nas, promieniami ciepłego słońca z Nieba!

Barbara Malewska
Zespół i Redakcja Tygodnika Nowodworskiego.

NOWY DWÓR MAZ.

Pływalnia nadal zamknięta

W poniedziałek, 8 czerwca br. odbyło się spotkanie robocze dotyczące możliwości uruchomienia Pływalni Miejskiej. Niestety, na jej otwarcie mieszkańcy będą musieli jeszcze poczekać

W spotkaniu uczestniczyli: Państwowy Powiatowy Inspektor Sanitarny w Nowym Dworze Mazowieckim, Inspektor PSSE w Nowym Dworze Mazowieckim, Zastępca Burmistrza Miasta Nowy Dwór Mazowiecki, Dyrektor NOSiR i Kierownik Utrzymania Obiektów NOSiR. Po analizie treści: *„Wytycznych dla funkcjonowania basenów i saun w trakcie epidemii SARS-CoV-2 w Polsce”* wydanych przez Ministerstwo Rozwoju, w trosce o bezpieczeństwo osób korzystających z obiektu podjęto decyzję o **nie uruchamianiu** pływalni do czasu możliwości spełnienia wszystkich zapisów/złagodzenia lub zniesienia narzuconych ograniczeń/ujętych w treści dokumentu. **Red./NOSIR**

LISTY OD CZYTELNIKÓW

W trakcie trwania pandemii na terenie Gminy Pomiechówek w lokalnej komunikacji nastąpiły zmiany. Mianowicie kilka kursów zostało zawieszonych. Było to działanie zupełnie inne niż np. w Warszawie. W Warszawie, aby zmniejszyć ryzyko zachorowania zwiększono ilość kursów. Zmiana w kursowaniu utrudniła życie mieszkańcom, a zwłaszcza tym, którzy nie posiadają własnego samochodu. Trzeba w jakiś sposób dojechać do Pomiechówka na zakupy, do apteki po lekarstwa i do pracy. Nie wszyscy pracują na jedną zmianę. Co prawda został odwieszony jeden kurs o 10:20 do Błędówka, ale następny kurs jest o godz. 14:10 i potem następny po ponad 2 godzinnej przerwie. Mieszkańcy zwracali się z prośbą o przywrócenie kursu do Błędówka o 15:40. Wracając z pierwszej zmiany muszą czekać w Pomiechówku godzinę. Pracownicy Urzędu Gminy tłumaczyli, że kurs ten zostanie przywrócony jak dzieci zaczną jeździć do szkoły. Dziwne tłumaczenie, kurs ten nigdy wcześniej nie był kursem tzw. szkolnym. Są linie z których korzysta bardzo mało pasażerów np. 1 lub 2 osoby, a do Błędówka kilka lub kilkanaście osób jednym kursem.

Aby przeciwdziałać wykluczeniu komunikacyjnemu Urząd Gminy otrzymuje dofinansowanie. W tym wszystkim chodzi prawdopodobnie o zaoszczędzenie pieniędzy. Jest to poważny problem, który należy rozwiązać.

Czytelnik

SŁODKA KRZYŻÓWKA

Drodzy Czytelnicy, w środku znajdziecie krzyżówki, rebusy i zagadki. Wśród Czytelników, którzy rozwiążą co najmniej 3 łamigłówki/zadania rozlosujemy pyszny torcik z Cukierni Duet. Rozwiązania prosimy przysyłać na adres redakcja@nowodworski.info lub zgłosić telefonicznie do najbliższego poniedziałku pod numerem tel. 733-055-002.

Nagrodę za poprawne rozwiązane zadania otrzymuje Pan **Kamil Lusa!**

CUKIERNIA Duet
Zapraszamy do sklepów firmowych
w Nowym Dworze Mazowieckim
ul. Warszawska 2, tel. 22 775 97 10
ul. Woj. Polskiego 45A paw. 45, tel. 500 409 503
www.cukierniaduet.pl
TRADYCYJNE WYROBY CIAST I TORTÓW

TYGODNIK NOWODWORSKI
LAUREAT NAGRODY PRO PUBLICO BONO
IZBA WYDAWCÓW PRASY
Stowarzyszenie Gazet Lokalnych

REDAKCJA: Ewa Gruszka (p.o. redaktor naczelna), Piotr Korycki (z-ca redaktora naczelnego) 78 68 46 259 (gminy Czosnów, Pomiechówek, powiat nowodworski), Elżbieta Radomska, Andrzej Zawadzki.
WSPÓŁPRACA: Alfred Kabata, Barbara Malewska, Maja Zakaszewska, Małgorzata Mianowicz.
ADRES REDAKCJI: NOWY ADRES REDAKCJI: ul. Rynek 2, 05–120 Legionowo; tel. 22 775 01 36, 691 222 327; e–mail: redakcja@nowodworski.info
BIURO REKLAM: tel. 733 055 002, 22 784 22 22; biuro@nowodworski.info; pon.– pt. 8:00 – 16:00
BIURO OGŁOSZEŃ: VIP–NAWROT – Wiesława Nawrot, ul. Przejazd 5, 05–100 Nowy Dwór Maz., pon – pt w godz. 9–18, sobota w godz. 9–13.
Prenumerata realizowana przez RUCH S.A.: zamówienia na prenumeratę w wersji papierowej i na e–wydania można składać na stronie www.prenumerata.ruch.com.pl. Pytania prosimy kierować na adres e–mail: prenumerata@ruch.com.pl lub kontaktując się z infolinią pod numerem 22 693 70 00, w dni robocze w godzinach 7:00 – 17:00, koszt połączenia wg taryfy operatora.
Druk: Polska Press Łódź.
Wydawca: Agencja TiO, e–mail: agencja@tio.com.pl. Nakład poniżej 15.000 egz.

eprasa.pl f5e5d904eb

NASZE SPRAWY. Śmieci na tyłach budynków komunalnych

Podwórko WSTYDU

Jest w środku miasta, w samym centrum - miejsce, które nie przynosi chluby jego mieszkańcom oraz służbom odpowiedzialnym z porządek. To już nie tylko niechlujstwo, ale wyraźne zaniedbanie

Mowa tu o podwórku na tyłach budynków komunalnych przy ulicy Nałęcza u zbiegu z ul. Partyzantów. Na podwórzu znajduje się co prawda altana śmietnikowa, jednak jest ona do połowy swojej wysokości zapełniona śmieciami tak, że kontenery stoją na zewnątrz a wokół nich walają się różnego rodzaju odpadki. Na podwórzu jest również ciąg komórek lokatorskich. Mieszkańcy potraktowali to miejsce jako dodatkowy śmietnik i składują przed komórkami różnego rodzaju przedmioty i gabaryty, które nie tylko zaśmiecają, ale mogą być zagrożeniem. Od poprzedniego poniedziałku na terenie podwórza rozpoczął się remont elewacji jednej z komunalnych kamienic. Nie poprawiło to, w żadnym stopniu porządku na podwórzu. Z rozmów z okolicznymi sąsiadami dowiedzieliśmy się, że w altance śmietnikowej często nocuje osoba bezdomna. Faktycznie znajduje się tam materac i jakaś stara pościel, która może wskazywać, że miejsce jest wykorzystywane do noclegów. Nam nie udało się spotkać osoby tam przebywającej.

-Regularnie wywożone są z tego miejsca śmieci i gabaryty według harmonogramu. Niestety, środowisko które zamieszkuje okoliczne kamienice jest na tyle specyficzne, że gromadzi i znosi różne przedmioty, które jak tłumaczą mogą im służyć do palenia w piecach. Jeśli dostaniemy od zarządcy budynku dodatkowe zlecenie np. na podstawienie większej ilości kontenerów to je wykonamy – powiedział nam Mariusz Prusek, dyrektor Miejskiego Zakładu Oczyszczania.

Skontaktowaliśmy się z administratorem terenu z Zakładu Budynków Komunalnych, by uzyskać komentarz do sprawy.

-Sytuacja jest nam dobrze znana i jest to problem leżący po stronie lokatorów, którzy sami doprowadzają do permanentnego zaśmiecania tego miejsca. Jestem w trakcie ustalania z firmą zewnętrzną, która dba o porządek na terenie podwórka, terminu uprzątnięcia tego bałaganu. Myślę, że nastąpi to nie później niż do końca tego tygodnia - powiedziała Ewelina Kułach z ZBK.

Niezależnie, gdzie leży „wina", za taki stan rzeczy, ktoś powinien zadziałać zdecydowanie. Sterty śmieci, resztki i odpadki jedzenia przy aktualnej pogodzie szybko się rozkładają i mogą stanowić źródło zagrożenia i pożywkę dla wszelkiego rodzaju gryzoni. Miejsce jest w centrum miasta i dobry gospodarz powinien zadbać o to, by stało się wizytówką, a nie odrażającym widokiem. Jak do tej pory, można sądzić, że gospodarz zapomniał o swoich obowiązkach i pozostawił podwórko wstydu własnemu losowi.

Malgorzata Mianowicz

WYBORY PREZYDENCKIE

Zmiana miejsca głosowania dla Osiedla nr 9

Ważna informacja dla wyborców - mieszkańców Osiedla nr 9!

Urząd Miejski w Nowym Dworze Maz. informuje wyborców zamieszkałych przy ulicach: Bocznej, Bursztynowej, Cichej, Dębowej, Dobrej, Diamentowej, Koralowej, Małej, Miłej, Perłowej, Pogodnej, Rubinowej, Szmaragdowej, Wojska Polskiego (strona parzysta) 2-20, Zielonej (Osiedle nr 9), że z przyczyn niezależnych od miasta, ulega zmianie adres siedziby Obwodowej Komisji Wyborczej nr 1, mającej dotychczas siedzibę w Szkole Podstawowej im. A. Einsteina przy ulicy Dębowej 13. W wyborach Prezydenta Rzeczypospolitej Polskiej zarządzonych na 28 czerwca 2020 roku, będziecie Państwo mogli zagłosować w nowej siedzibie Obwodowej Komisji Wyborczej nr 1, umiejscowionej w Zespole Szkolno-Przedszkolnym nr 1 (sala forum) przy ulicy Młodzieżowej 1, 05-101 Nowy Dwór Mazowiecki (Osiedle Młodych).

Red.

Czas na dopisanie się do spisu wyborców jest do 23 czerwca br.

WYBORY PREZYDENCKIE. Dopisz się do spisu!

Ostatni dzwonek na dopisanie się do spisu wyborców

Miasto Nowy Dwór Maz. informuje mieszkańców, że do 23 czerwca br. można dopisać się do listy wyborców, aby móc wziąć udział w wyborach prezydenckich 28 czerwca w mieście. Osoby, które zrobiły to w maju, muszą dopisać się ponownie

Jak informuje Urząd Miejski na swojej stronie internetowej: *„spis wyborców sporządzony na dzień 10 maja 2020 r. nie może być stosowany w wyborach Prezydenta RP zarządzonych na dzień 28 czerwca br. i musi być sporządzony ponownie. Dlatego też, wszystkie wnioski o dopisanie do spisu wyborców złożone przed dniem 10 maja 2020 r. utraciły ważność i nie mogą być uwzględnione przy sporządzaniu ponownego spisu wyborców".*

Oznacza to, że wyborcy, którzy złożyli wniosek o dopisanie do spisu wyborców przed dniem 10 maja br., przebywający czasowo na terenie naszego Miasta w dniu 28 czerwca 2020 r., chcąc wziąć udział w głosowaniu w wyborach Prezydenta RP muszą ponownie złożyć wniosek o dopisanie do spisu wyborców.

Wniosek należy złożyć najpóźniej do dnia 23 czerwca. Wzór wniosku i niezbędne informacje dostępne są na stronie Biuletynu Informacji Publicznej Miasta.

Spis wyborców uprawnionych do głosowania w wyborach Prezydenta RP w dniu 28 czerwca 2020 r. sporządza się podstawie stałego rejestru wyborców. Stały rejestr wyborców obejmuje osoby uprawnione do głosowania, które są zameldowane na pobyt stały na terenie naszego Miasta oraz osoby wpisane na własny wniosek do tegoż rejestru (stałego) na podstawie decyzji Burmistrza Miasta. Zameldowanie na pobyt czasowy nie powoduje więc automatycznego umieszczenia w spisie wyborców. Informacje udzielane są pod nr tel. (22) 51 22 261, (22) 51 22 262.

Red.

eprasa.pl f5e5d904eb

FINANSE. Co z mieszkaniami dla młodych?

Czekasz na przydział do Mieszkanie+? Lepiej wystąpić o dodatek mieszkaniowy

Jak wygląda sytuacja z programem M+ w ciągu tych kilku lat wszyscy niestety wiemy i choć każdy kij ma dwa końce, może warto poszukać środków finansowania w trochę innej formule?

Czynsz i inne koszty utrzymania mieszkania to dla wielu Polaków jeden z najpoważniejszych wydatków w domowym budżecie. Sprawdźmy, jak i od kogo można uzyskać pomoc finansową na utrzymanie aktualnie zamieszkiwanego mieszkania. Dla tych, którzy z powodu pandemii koronawirusa stracili pracę bądź mają zmniejszone wypłaty, regularne opłacanie rachunków stało się nie lada problemem. Kiedy brakuje nam pieniędzy, możemy się ubiegać o dodatek mieszkaniowy.

Komu ten dodatek przysługuje?

O wspomniany dodatek mieszkaniowy możemy się ubiegać niezależnie od tego, czy mieszkamy w mieszkaniu komunalnym, spółdzielczym, własnościowym, czy nawet w domu prywatnym. Istotne dla uzyskania wsparcia od państwa są następujące kwestie: niski dochód, tytuł prawny do lokalu i jego metraż. Wspomnianą formę pomocy przyznaje wójt, burmistrz lub prezydent miasta. Dodatek przyznawany jest w ciągu miesiąca od złożenia wniosku. Najpierw jednak musimy się zgłosić do miejskiego lub gminnego ośrodka pomocy społecznej albo do urzędu gminy lub miasta i złożyć tam dokumenty: – wniosek potwierdzony przez zarządcę mieszkania wraz z kwotą wydatków na mieszkanie za ostatni miesiąc (miesiąc złożenia wniosku), – deklarację o wysokości dochodów osoby samotnej bądź rodziny za okres trzech miesięcy poprzedzających dzień złożenia wniosku.

Wywiad środowiskowy

Dodatek można było oczywiście otrzymać przed wybuchem pandemii – wówczas po złożeniu wspomnianych dokumentów należało się spodziewać wizyty pracownika ośrodka pomocy społecznej, którego zadaniem było przeprowadzenie wywiadu środowiskowego i weryfikacja sytuacji wnioskodawcy. W sytuacji obowiązującej epidemii koronawirusa, z uwagi na obowiązujące zasady zapobiegania rozprzestrzenianiu się Covid-19, przeprowadzenie wywiadu środowiskowego nie jest wymagane, a weryfikacja sytuacji mieszkaniowej i społecznej następuje podczas rozmowy telefonicznej z pracownikiem socjalnym oraz oczywiście na podstawie dostarczonych dokumentów. Dodatek mieszkaniowy nie zostanie przyznany, jeżeli w wyniku przeprowadzonego wywiadu środowiskowego okaże się, że istnieje rażąca dysproporcja pomiędzy niskimi dochodami wykazanymi w złożonej deklaracji o wysokości dochodów a faktycznym stanem majątkowym wnioskodawcy. Ośrodek pomocy społecznej może zażądać złożenia oświadczenia o stanie majątkowym, w którym będziemy musieli poinformować m.in. czy posiadamy nieruchomości, mienie ruchome – np. samochód – lub pieniądze. Oświadczenie jest składane pod rygorem odpowiedzialności karnej. Odmowa jego złożenia stanowi podstawę do wydania decyzji o odmowie przyznania dodatku mieszkaniowego.

Tytuł prawny do lokalu

Tytuł prawny do zajmowanego lokalu to jeden z warunków uzyskania pomocy. Musimy być właścicielem mieszkania lub domu, najemcą lub podnajemcą mieszkania. Dotyczy to zarówno lokalu komunalnego, zakładowego, jak i mieszkania w prywatnej kamienicy. O przyznanie dodatku mieszkaniowego mogą się starać jednak osoby, które czekają na przysługujący im lokal zamienny lub socjalny.

Kryterium dochodowe

Dochód na osobę nie powinien przekraczać w gospodarstwach jednoosobowych 2100 zł, a w rodzinach – 1500 zł na osobę. Jego wyliczenie wiąże się z wysokością najniższej emerytury ogłaszaną przez ZUS. W wieloosobowych rodzinach kryterium dochodowe wynosi 125% najniższej emerytury, a dla osób samotnych – 175%. Aby obliczyć, czy spełniamy ten warunek, musimy zsumować dochody osób, które stale mieszkają w tym samym gospodarstwie domowym. O dodatek możemy się starać także wtedy, gdy dochód na jedną osobę w gospodarstwie domowym jest trochę wyższy. Kwota pomocy zostanie obniżona o tę nadwyżkę. Przy składaniu wniosku wykazujemy zawsze dochody za trzy ostatnie miesiące – w przepisach nie ma pojęcia dochodu utraconego, np. w związku z epidemią. Wnioski można składać drogą pocztową lub osobiście.

Powierzchnia mieszkania

Obliczamy ją, dodając powierzchnię wszystkich pomieszczeń, które służą potrzebom mieszkalnym i gospodarczym. Nie wliczamy m.in.: strychów, balkonów, suszarni, piwnic czy komórek na węgiel. Nie może być ona większa, niż ta podana w przepisach, choć ustawa dopuszcza pewne odstępstwa. Dodatek dostaniemy, gdy przekroczenie określonej powierzchni lokalu będzie nie większe niż 30% (lub 50%, jeśli powierzchnia pokojów i kuchni nie zajmuje więcej niż 60% całej powierzchni użytkowej mieszkania). Biorąc to pod uwagę, powierzchnia nie może przekraczać: * 35 m^2 dla jednej osoby (przy przekroczeniu o 30% będzie to 45,5 m^2, a o 50% – 52,5 m^2), * 40 m^2 dla dwóch osób (przy przekroczeniu o 30% – 52 m^2, a o 50% – 60 m^2), * 45 m^2 dla trzech osób (przy przekroczeniu o 30% – 58,5 m^2, a o 50% – 67,5 m^2), * 55 m^2. dla czterech osób (przy przekroczeniu o 30% – 71,5 m^2, a o 50% – 82,5 m^2), * 65 m^2 dla pięciu osób (przy przekroczeniu o 30% – 84,5 m^2, a o 50% – 97,5 m^2), * 70 m^2 dla sześciu osób (przy przekroczeniu o 30% – 91 m^2, a o 50%. – 105 m^2). Jeśli jest więcej niż 6 lokatorów – dla każdej następnej osoby zwiększa się powierzchnię o 5 m^2. W przypadku osoby niepełnosprawnej zajmującej oddzielny pokój lub poruszającą się na wózku inwalidzkim, to przysługuje dodatkowa powierzchnia – 15 m^2.

Zamiast programu Mieszkanie+ możemy postarać się o dodatek mieszkaniowy

Pomoc na pół roku

Dodatek mieszkaniowy jest przyznawany na 6 miesięcy – od pierwszego dnia miesiąca, który następuje po dniu złożenia wniosku. Pieniądze są przelewane bezpośrednio na konto administracji budynku, a gotówka do właścicieli domów jednorodzinnych.

Dodatek energetyczny

Osoby, które mają problemy z regularnym opłacaniem czynszu, często nie mają także pieniędzy na rachunki za prąd. Jeżeli ośrodek pomocy społecznej pomaga nam w spłacie czynszu, to pomoże także w opłatach za energię. Miesięczna wysokość dodatku energetycznego od 1 maja 2020 r. wynosi: * dla osoby samotnej – 10,94 zł, * dla rodzin od dwóch do czterech osób – 15,19 zł, * dla rodzin co najmniej pięcioosobowych – 18,23 zł. Aby go otrzymać, trzeba złożyć wniosek z kopią umowy sprzedaży energii elektrycznej oraz mieć przyznany dodatek mieszkaniowy.

Bartosz Ciszyński

NASZE SPRAWY. Oczko wodne przy każdym domu

Andrzej Duda leje wodę. Czy w słusznej sprawie?

Oczko wodne przy każdym domu - to nowy element kampanii urzędującego Prezydenta RP. Choć swoiste „oczko" puszcza do wyborców prezydent Duda, to jednak program „Moja woda" proponuje nie on personalnie, ale Ministerstwo Klimatu. Czy stanie się to doskonałym preludium do wszak bardzo koniecznej rewolucji w gospodarce wodnej w Polsce?

Kampania prezydencka rządzi się swoimi prawami – wielokrotnie słyszeliśmy propozycje, które czasem były absurdalne, czasem wręcz ironiczne, a wielokrotnie powodowały najeżenie się włosów na głowie – czy tak jest i tym razem, odpowiedzieć musimy sobie sami.

- *Chciałbym, żeby przy każdym domu takie oczko było* - deklarował we wtorek w Sulejówku prezydent. - *Nie tylko domu jednorodzinnym, ale także domach wielorodzinnych, żeby jak najwięcej tych małych zbiorników wodnych powstawało.*

„Moja woda" to program dofinansowania tego typu inwestycji, w skali całego kraju. Poddajmy pomysł Ministerstwa Klimatu pod bardziej szczegółową analizę - do 5 000 zł dotacji na budowę przydomowego systemu łapania deszczówki; w sumie 100 mln zł na lata 2020-24; wnioski do WFOŚiGW będzie można składać już od 1 lipca. Gospodarka wodna w Polsce od czasów Bieruta po czasy Kaczyńskiego - polega niestety na tym, żeby jak najszybciej wyrzucić wodę do Bałtyku. Na potęgę osuszane bagna i torfowiska, wycinane lasy i drzewa, pola pocięte wieloma rowami melioracyjnymi z zepsutymi zastawkami do łapania wody, wielce popularna tendencja koszenia trawników, a także obecna polityka betonowania przydrożnych rowów. Nie wspominając już o bezmyślnej emisjach gazów cieplarnianych. Niestety, w ostatnich dekadach klimat mocno się zmienił, a w przyszłości będzie się zmieniał jeszcze drastyczniej.

Mała retencja jako remedium na suszę?

Już teraz Polska bardzo cierpi z powodu deficytu wody, o czym najlepiej mogą zaświadczyć rolnicy, którzy po nocach wspólnymi siłami podlewają wzajemnie swoje uprawy, gdyż poziom wód gruntowych jest tak niski, że inaczej nie dałoby rady zagwarantować uzupełnienia wody na polach uprawnych. W rekordowo suchym 2015 r. wody zabrakło dla elektrowni i mieliśmy ograniczenia w dostawach prądu. Susza trwa w naszym kraju od 2018 r. a jej bezpośrednie skutki odczuli rok temu m.in. mieszkańcy Skierniewic, gdzie wodę trzeba było dowozić beczkowozami, ale nie tylko oni. W tym roku po bezśnieżnej kolejnej zimie susza będzie jeszcze bardziej dotkliwa. Co gorsza, z powodu globalnego ocieplenia zmienił się charakter opadów. Pada rzadziej, a kiedy już pada, to leje. Susza jest więc przerywana przez podtopienia, a nawet powodzie. Sytuacja zaczyna być katastrofalna i któraś władza musi wreszcie coś z tym zrobić, mimo że temat nie należy do topu popularności w mediach. Musimy więc zmienić gospodarkę wodną tak, żeby przygotować się na oba ekstremalne zjawiska pogodowe.

Kraj nasz podzielony jest od kilkunastu lat mniej więcej po połowie w dwóch naprzeciwległych obozach – więc propozycja ta również będzie mieć pewnie tyle samo przeciwników, co i zwolenników.

Bartosz Ciszyński

eprasa.pl f5e5d904eb

eprasa.pl f5e5d904eb

INTERWENCJA. Narastający konflikt rodziny z Siennicy

Grunt to rodzinka

Prawda ponoć jest jak zadek. Każdy ma swoją i na swojej siedzi, swojej prawdy strzeże i w swoją prawdę wierzy. Gdy jednocześnie zamyka się uszy na prawdę bliźniego, a walczy w każdy grosz i to niekoniecznie swój, konflikt nie tylko wisi na włosku, ale z całym ciężarem spada na głowy. Bywa, że spada na głowy także dzieci z najbliższej rodziny

Jak to było...

Andrzej i Ewa Matuszewscy nigdy nie mieli lekko. Razem od 17 lat walczą o przetrwanie. On, człowiek z bagażem małżeńskich doświadczeń, nawet o parę lat wcześniej. Ponad dwie dekady temu rodzice - Tadeusz i Halina, pozwolili mu zamieszkać z żoną Agnieszką w ruderze stojącej na działce po zmarłej dawno temu Józefinie Mijalskiej. Rodzice ponoć kupili tę działkę od jednej z córek pani Mijalskiej, choć nie dysponowała ona jeszcze aktem własności ziemi, którą sprzedawała, która dodatkowo znajdowała się po sąsiedzku. Nie to jednak było i jest największym problemem.

Małżeństwo Andrzeja i Agnieszki nie trwało długo. O przyczynach jego rozpadu różne są opowieści, które do tej historii zapewne wiele by wniosły, gdyby można je było potwierdzić w niezależnym źródle. Tak czy inaczej, Agnieszkę 17 lat temu zastąpiła Ewa. Konflikt między żyjącymi przez miedzę ojcem a synem, jaki tlił się tam od dawna, dał znać o sobie znacznie mocniej. Ewa nie zamierzała ustępować teściom. W czterech ścianach, do których się wprowadziła, chciała się czuć jak u siebie w domu. Jednakże prawdziwa wojenka rozpoczęła się cztery lata temu. Wtedy to młodsi Matuszewscy postanowili ze swej rudery uczynić dom. Zabrali się do generalnego remontu.

– *Nasze dzieci zaczynały być coraz to starsze. Zaczęły się dopominać łazienki* – wspomina Ewa Matuszewska. Z wygospodarowaniem miejsca na łazienkę związana jest konieczność przebudowy całego obiektu. Z pomocą młodym pośpieszyli samorządowcy i przedsiębiorcy. W doprowadzeniu wody dopomógł burmistrz Nasielska, radny Krzysztof Fronczak postarał się o sponsorów, a właściciel nasielskiej Mrówki dał w wyjątkowo dogodnych ratach materiały na centralne ogrzewanie. Mieszkanie piękniało, a rodzice Andrzeja zauważyli, że zaczyna ono stanowić jakąś wartość. Wartość, którą można by zagospodarować inaczej. Rozpoczęły się lata starań o przepędzenie syna, synowej i ich pięciorga dzieci, z których jedno jest niepełnosprawne.

Zaczepianie się, donosy czy wyzwiska połączone z ubliżaniem i groźbami stały się codziennością. W ostatnich tygodniach konflikt wszedł na wyższy poziom.

– *Teść uważa, że ta działka z wyremontowanym przez nas domem są jego własnością i może tu zrobić co zechce* – mówi nam pani Ewa. – *Wiosną wujek męża pomógł nam zaorać działkę, uporządkowaliśmy ją i posadziliśmy drzewka owocowe. Proszę sobie wyobrazić, że Andrzeja ojciec a dziadek dla naszych dzieci poszedł i pod naszą nieobecność te drzewa powyrywał! Przyjechała policja, ale nie mogli nic zrobić, gdyż status prawny działki jest ciągle nieuregulowany. Ja się boję wyjść z domu, bo przecież w każdej chwili teść może przyjść i zniszczyć nam mieszkanie, które uważa za swoje* – opowiada kobieta ze łzami w oczach.

Aby zobrazować sytuacje, przywołuje kilka scen rozgrywającego się dramatu. Oto, gdy ich córka, wchodząc w okres dorastania, chciała zacząć własne rządy, teściowie szybko skorzystali z okazji, aby poróżnić najbliższą rodzinę, a z rodziców nastolatki zrobić tyranów, znęcających się nad dzieckiem. Natomiast, gdy p. Ewa wiozła codziennie niepełnosprawnego syna do przedszkola, teściowa oferowała się, że przyjdzie z pomocą. Chciała zaopiekować się wnukiem za „jedyne" osiem złotych na godzinę. Sam p. Andrzej, mąż Ewy ma nie tylko złe zdanie o tym, co jego ojciec robi teraz, ale także o całym jego postępowaniu w przeszłości.

– *Dla ojca rodziną były gołębie, których miał kilkaset. Dzieci mało go obchodziły, a jeśli już się którymś z nas zainteresował, to po to tylko, aby skatować tym, co akurat wpadło mu do ręki.*

Ze słowami tymi współgra to, co na ten temat ma do powiedzenia jego brat, Zbigniew:

- *Andrzej to taka dobra dusza, zawsze honorowy, zawsze chcący pomóc każdemu, kto tej pomocy potrzebuje. Pomagał też ojcu, był na każde jego zawołanie, choć dzieciństwa to my nie mieliśmy. Gdy inni się bawili, odpoczywali, my musieliśmy pracować. Wyzwiska i katowanie nas, a nawet grożenie nożem było na porządku dziennym. Ojciec uważał, że nasza pomoc mu się należy tu i teraz. Bez względu na to, czy ktoś miał w danej chwili czas czy nie. Jak raz młodszy brat sprzeciwił się w czymś, to tak dostał w głowę, że wyleciał na parę metrów w powietrze* – opowiada mężczyzna. Zbigniew Matuszewski odnosi się także do współczesności:

- *Ja bratu nie zazdroszczę mieszkać z ojcem przez płot. Nikomu nie życzę takiego sąsiedztwa. Proszę sobie wyobrazić, że ojciec potrafił im zimą wyłączyć prąd! On chce się ich pozbyć. Ojca stronę trzyma tylko Ania, jedna z naszych sióstr. To taka ukochana córka, na którą wszystko postawił. No i dobrze. My chcemy tylko, aby dał nam spokój. Mamy swoje życie, swoje prace, rodziny. Niczego od ojca nie potrzebujemy prócz tego jednego spokoju właśnie* – zapewnia podkreślając jednocześnie, że działkę Andrzej otrzymał od swego ojca ponad 20 lat temu.

Zazwyczaj o tym, co dzieje się we wsi, najwięcej wie jej sołtys. Tym razem jednak sołtys Siennicy, p. Mirosław Stelmach uchylił się od odpowiedzi. Jego zdaniem trzeba mieć znacznie większą wiedzę na tak trudny temat, aby zabierać głos. Mimo to, kilkakrotnie podkreślił, iż w tak trudnej sytuacji interweniować powinien burmistrz wraz ze starostwem. *Ci młodzi ludzie z pięciorgiem dzieci nie mogą żyć w ciągłym stresie bez względu na to, kto za ten stres odpowiada* – deklaruje sołtys.

Inny z mieszkańców Siennicy jest już bardziej rozmowny, choć jednocześnie prosi o zachowanie jego danych w tajemnicy.

– *Tadeusz to taki typ człowieka, który brudu za paznokciami każdemu pozazdrości, ale aby tak traktować własnego syna?! To jest niepojęte* – oburza się mężczyzna.

To nie tak...

Aby zweryfikować te wszystkie informacje, próbowaliśmy dodzwonić się do pana Tadeusza lub jego żony Haliny. Za którymś razem telefon odebrała kobieta, która potwierdziła, że dodzwoniliśmy się do Haliny Matuszewskiej. Dopiero w dalszej części rozmowy wyszło, że rozmawiamy nie z Haliną, a jej córką Anną.

Pani Anna z każdą minutą rozmowy nabierało do niej coraz to większej chęci. Jej zdaniem konflikt rozpoczął się w chwili, gdy to ona, matka samotnie wychowująca dzieci wyremontowała dom rodziców i się do niego wprowadziła.

– *Rodzice mają najniższą emeryturę. Nie było ich stać na zrobienie w domu czegokolwiek. Nie było doprowadzonej wody ani centralnego ogrzewania, a za potrzebą trzeba było chodzić do wygódki. Mojego rodzeństwa to nie interesowało. Dopiero, gdy ja wyszykowałam ten dom, natychmiast zbiegli się po spłatę. Wcześniej ich nie było* - zapewniła nas p. Anna.

Kobieta zapewnia też, że jej matka bardzo kocha wszystkie swoje wnuki, w tym także dzieci Andrzeja.

– *Kiedyś, gdy pracowała w masarni i przynosiła do domu nieco jedzenia, to wracając z pracy najpierw szła do niego, aby dać coś dla dzieci. Dziś ma odpłatę, chociaż gdy nie ma rodziców, to dzieci Andrzeja i Ewy i tak zagadują babcię. Gorzej, gdy Ewka jest, wtedy babcię muszą wyzywać.*

O swoich braciach nie ma nic dobrego do powiedzenia, szczególnie o jednym, którego nazywa „panem Zbigniewem". Wspomina, że „pan Zbigniew" do 35-go roku życia siedział na mamusi garnuszku, a tak w ogóle to jest alkoholik i skończony leń. Zdaniem naszej rozmówczyni, drugi z jej braci a jednocześnie sąsiad, mieszka tam nielegalnie, gdyż rodzice tę działkę kupili na nienotarialną umowę w 1997 roku. Andrzejowi zaś pozwolili tam mieszkać „na chwilę", do czasu, aż znajdzie sobie inne lokum. Teraz, zamiast się wyprowadzić, zastrasza rodziców, pisze donosy i zatruwa życie wszystkim dookoła. Anna, podobnie jak jej brat, również ma chore dziecko. Gdy w ubiegłym roku zorganizowano w Nasielsku głośną akcję „Gramy dla Wiktora", z uzbieranych wówczas pieniędzy mogła kupić sobie samochód, którym chciała dowozić dziecko na leczenie. Niestety, jej bratowa Ewa miała wykrzykiwać, że dorobiła się na chorobie dziecka. *„Wolałam zrezygnować"* – zapewnia.

Ewa Matuszewska z córką

W kilkadziesiąt minut od tej rozmowy zadzwoniła do nas kobieta przedstawiająca się, jako niedoszła synowa państwa Tadeusza i Haliny. Jak się nam później udało ustalić, była to Eliza D. (jeśli rzeczywiście była ta osobą, za którą się podawała). Kobieta ta, która ma dziecko z najmłodszym synem państwa Matuszewskich, jest częstym, by nie rzec bardzo częstym gościem w ich domu. Zapewniła nas, iż starsi państwo są bardzo dobrymi i życzliwymi ludźmi. Potwierdziła w bardzo emocjonalnej wypowiedzi wszystkie twierdzenia Anny Matuszewskiej i przytoczyła cały szereg dowodów na nikczemność ich trojga dzieci. Obie panie też zdecydowanie zaprzeczają kilku informacjom podawanym przez drugą stronę sporu. Szczególnie oburzające jest ich zdaniem posądzanie p. Haliny o to, że domagała się pieniędzy za opiekę nad wnukiem, a także informacje o tym, że jej mąż katował swoje dzieci. Dodatkowo podkreślają, że p. Tadeusz posiada dokument potwierdzający, że jest właścicielem spornej działki.

Zarówno panią Annę, jak i Elizę prosiliśmy o przedstawienie dowodów winy Andrzeja i Ewy. Obie deklarowały, że będą szukały zdjęć i zrzutów ekranu z telefonów. Pierwsza z nich nie odezwała się nigdy, zaś druga napisała do nas w chwili, gdy gazeta była już w składzie, nie wnosząc nic nowego do sprawy.

Czy prawda leży pośrodku?

W sporach rodzinnych prawda często leży pośrodku. Tu też odnieść można takie wrażenie po wysłuchaniu obu stron, gdzie każda uważa się za skrzywdzoną przez tę drugą. Tym razem szalę zdaje się przechylać najbliższa rodzina Tadeusza Matuszewskiego, czyli jego rodzony brat Jan.

- *Obecnie nie mam wielkiej wiedzy na temat tego konfliktu, bo unikam spotkań z bratem. Moim zdaniem spór jest podsycany skąpstwem Tadeusza i tym, ze wszystko, co miał, oddał jednej córce. Prawdopodobnie wyremontowany przez Andrzeja dom też chce jej przekazać, a w tym celu musi się pozbyć z niego syna z rodziną. To jest nieludzkie.*

W całej sprawie jest jeszcze coś, co podczas zbierania materiałów do tego tekstu rzucało się w oczy. Obie skonfliktowane rodziny opowiadały o wizycie duszpasterskiej księdza. Nawet kolęda została wykorzystana do szarpania bliźniego, ale nikt nie przypomniał sobie słów Zbawiciela: *„A Ja wam powiadam: Każdy, kto się gniewa na swego brata, podlega sądowi. A kto by rzekł swemu bratu: Raka, podlega Wysokiej Radzie. A kto by mu rzekł: „Bezbożniku", podlega karze piekła ognistego. Jeśli więc przyniesiesz dar swój przed ołtarz i tam wspomnisz, że brat twój ma coś przeciw tobie, zostaw tam dar swój przez ołtarzem, a najpierw idź i pojednaj się z bratem swoim! Potem przyjdź i dar swój ofiaruj!"*

PS. W ostatniej chwili skontaktowała się z nami p. Agnieszka, pierwsza żona Andrzeja Matuszewskiego. W trakcie krótkiej rozmowy zapewniła, że w czasach, gdy mieszkała w Siennicy, teściowie byli bardzo życzliwi i pomocni.

- *Trudno jest mi uwierzyć w to, że to oni są winni istniejącemu konfliktowi* - wyznała.

\Piotr Korycki

eprasa.pl f5e5d904eb

PAŁAC W JABŁONNIE

#poczuj naszą historię

XVIII-WIECZNY ZESPÓŁ PAŁACOWO-PARKOWY

Letnia rezydencja Króla Stanisława Augusta Poniatowskiego. Zabytkowy Pałac oraz 46 ha park stanowią wspaniałą scenerię dla ceremonii ślubnych i przyjęć weselnych.

NAJPIĘKNIEJSZE CEREMONIE ŚLUBNE

Jedyna na Mazowszu okrągła sala balowa, sceneria tworzona z zabytków i pięknej przyrody to idealne miejsce dla ceremonii ślubnej.

NIEZAPOMNIANE PRZYJĘCIA WESELNE

Pałacowe sale i 46 ha park to idealna przestrzeń dla organizacji niepowtarzalnego wesela i ślubnych sesji fotograficznych Na Młodą Parę i jej gości czeka zabytkowy hotel butikowy w stylu księstwa warszawskiego.

Pałac w Jabłonnie,
ul. Modlińska 105
05-110 Jabłonna
www.palacjablonna.pl

PAŁAC W JABŁONNIE
#POCZUJNASZAHISTORIE

info@palacjablonna.pan.pl
+48 22 782 44 33
+48 22 782 54 89
+48 883 324 344

eprasa.pl f5e5d904eb

FELIETON

Foch? A to peszek!

Tydzień temu pisałem, jak to mój kolega Zenek, dzięki przykładowi swojej żony i syna zrozumiał, iż dla Państwa Polskiego dobrze by było, gdyby wszystkie organy władzy pochodziły z tego samego obozu i współpracowały ze sobą. Zenek okazał się jednak mało przewidujący i naszą rozmowę przekazał swej połowicy. Chciał biedak i ją nawrócić na dobrą, polityczną drogę.

- Wiesz, takiego focha puściła, że już pięć dni się do mnie nie odzywa – pożalił się. - No i co? Nie woła cię do czegokolwiek – zapytałem. - Nie! Milczy, jak zaklęta. - Ale pewnie pieniądze, które zapracujesz, chce od ciebie... - No nie. Nawet pieniędzy nie chce.

- To może chociaż krzyczy jak na piwko idziesz, albo na rybki... - kpiłem sobie z Zenka w żywe oczy? - Mówię ci, nic się nie odzywa. W żadnej sytuacji. - Czyli została bez pieniędzy, bez żadnej pomocy w czymkolwiek i bez możliwości pomarudzenia a ty masz pełną wolność i pełny portfel. Kto tu cierpi bardziej?

Nie wiem, czy Zenek zrozumiał, bo naszą rozmowę zakończył sakramenckim „dobrze ci mówić", ale z tym fochem to zawsze jakaś dziwna sprawa jest. Osoba, która czuje się jakoś skrzywdzona, skazuje się na dodatkowe cierpienia. Gdyby dotyczyło to tylko niewiast, odpowiedź byłaby prosta i można by skwitować ją machnięciem ręki. No, ale tak nie jest. Z fochem zetknąłem się pierwszy raz w bardzo wczesnej młodości, kiedy to z dwoma kolegami pojechałem pod namiot. Tak, kolegami, bo – proszę wierzyć – wówczas szanujące się dziewczyny z chłopakami pod namiot nie jeździły. Z taki zaś, co jeździły, zadawać się nie wypadało. Wówczas to, jeden z nas o coś tam się wieczorem obraził i z namiotu się wyniósł pod chmurkę. Peszek chciał, że tej nocy zaczęło padać. My dwaj się wyspaliśmy w luźniejszym namiocie, biedaczysko zaś zmokło i zmarzło. Cóż, jego wybór.

Po raz drugi z fochem zetknąłem się daleko od domu. Był rok 1993, a ja wraz z kompanami, zostałem wysłany do dowództwa nieformalnej armii Herceg-Bośni. Młodsi nie pamiętają, wiec przypomnieć się godzi, że był to czas straszliwych wojen na terenie dawnej Jugosławii. Do Zagrzebia wysłano pewnego porucznika, który miał pełnić rolę przewodnika. W czasie wojny nie tylko często giną ludzie, ale też awansują znacznie szybciej niż w czasach pokoju. Nasz porucznik też był gołowąs i tak też się zachowywał. Dla nas jednak wydawał się „zbawieniem". Miał nas przeprowadzić przez bardzo niebezpieczny teren. W pewnej chwili obraził się cholera wie o co i... sobie poszedł. Nam, obcokrajowcom, nie było do śmiechu. Sytuacja zrobiła się wręcz groźna. Dzięki Bogu jakoś na miejsce dotarliśmy. Tam, w sztabie formacji złożonej w większości z ochotników z całej Europy, siedział jakiś Włoch. Na mój widok zerwał się na równe nogi krzycząc: „Kapitano!". Dopiero po jakimś czasie zrozumiałem, że moje pagony, z których Polak wyczytałby, że jestem porucznikiem, dla niego, Włocha, dowodziły, że jestem kapitanem. W papiery nie zaglądając, zagospodarował mnie, jako kapitana. Tym sposobem ja niespodziewanie awansowałem, a nasz wiarołomny przewodnik zyskał dowódcę, jakiego wolałby nie mieć. I po co był mu ten foch?

Kilka tygodni temu focha strzelił pewien samorządowiec. Ja pracy się nie boję, mogę spać przy każdej. Nim jej jednak mniej, tym lepiej. Dość dawano temu wypracowaliśmy z rzeczonym samorządowcem ciche porozumienie. On będzie wysyłał do mnie informacje ze swej gminy, niemal jak lokalna agencja prasowa, w zamian będzie miał co tydzień w gazecie wiele pozytywnych relacji o swej pracy. Zgodził się, że w niczym to nie ogranicza mojej niezależności, i jak będę uważał, że jest temat, w którym będzie oceniony negatywnie, to on nie będzie w to ingerował. Żyć nie umierać. Wiadomości sprawdzone, pracy mało a tekstów wiele. Niestety, nasz gminny watażka miał większe ambicje. Rozpoczął w internecie dość prymitywne ataki na rząd. Człek niegłupi, więc patrząc na ich poziom, należy współczuć mu takich odbiorców. Oni naprawdę wierzyli (lub udawali, że wierzą) w to, co on wypisuje! Ja zaś żadnej głupocie nie przepuszczę, wiec wtrącałem swoje trzy grosze do każdego posta. No i... skończyło się. Na fejsbuku zostałem zablokowany, a agencja prasowa zamilkła. Przez tydzień nie wiedziałem, co robić. Szybko jednak wróciłem do starych metod pracy dziennikarskiej. Wreszcie mogę zająć się rzeczywiście ważnymi społecznie sprawami, a o tym, że gdzieś w gminie X oddano nowy plac zabaw, to mieszkańcy i tak wiedzą. Mówicie, że nie wiedzą w całej gminie? Przepraszam, to problem jedynie fochniętego samorządowca.

Dziwne są te fochy. Bardzo...

Piotr Korycki

MAZOWIECKA KRONIKA KRYMINALNA

8 czerwca

NOWY DWÓR MAZ. Zgubiło go pragnienie

Policjanci wydziału prewencji, zatrzymali w sklepie monopolowym na ul. Mazowieckiej mężczyznę, który próbował ukraść alkohol. Starał się wywinąć od odpowiedzialności tłumacząc, że nie ma przy sobie dowodu osobistego. Przy okazji okazało się, że jest poszukiwany celem ustalenia miejsca pobytu.

NOWY DWÓR MAZ / ZAKROCZYM. Srogie kary za narkotyki

Nowodworska prokuratura zastosowała dozór policji wobec 20-latka z Zakroczymia i 18-latka z powiatu płońskiego, podejrzanych o posiadanie środków odurzających. 18-latkowi grozi teraz kara do 3 lat pozbawienia wolności, a 20-latkowi nawet do 10 lat pozbawienia wolności.

LORCIN. (pow. nowodworski) Nie widział już na oczy

Policjanci wydziału ruchu drogowego zostali wezwani do kolizji drogowej w Lorcinie. Kierujący oplem 45-latek z Żabiczyna, na prostym odcinku drogi uderzył w tył volkswagena, którym kierował 36-latek z Ciechanowa. Na miejscu okazało się, że 45-letni sprawca kolizji ma 2,22 promila alkoholu w wydychanym powietrzu.

9 czerwca.

PUŁTUSK. Wybił szybę w samochodzie

26 letni mieszkaniec Pułtuska został zatrzymany w związku z uszkodzeniami mienia, do jakiego doszło na terenie Pułtuska. Młody mężczyzna uderzając kamieniem wybił w Volkswagenie tylną szybę wartą ponad pół tysiąca złotych. Chwilę po wydarzeniu został zatrzymany. Miał prawie 3 promile alkoholu w organizmie.

NOWY DWÓR MAZ. Na dwóch gazach

Policjanci wydziału prewencji, na ul. 29 Listopada zatrzymali do kontroli drogowej kierującego seatem 28-latka z Nowego Dworu Mazowieckiego. Mężczyzna miał 0,56 promila alkoholu w wydychanym powietrzu. Teraz grozi mu kara do 2 lat pozbawienia wolności.

ZAKROCZYM. (pow. nowodworski) Znów papierosy bez akcyzy

Nowodworscy kryminalni, w Zakroczymiu ujawnili w budynku gospodarczym 42-latki, 19 240 sztuk papierosów bez polskich znaków akcyzy skarbowej. Kobieta odpowie z kodeksu karnego skarbowego.

NASIELSK. (pow. nowodworski) Jeden motorower, dwa gazy

Nasielscy funkcjonariusze, na ul. Warszawskiej zatrzymali do kontroli drogowej kierującego motorowerem yamaha 27-latka z Chrcynna. Mężczyzna miał 0,78 promila alkoholu w wydychanym powietrzu.

JABŁONNA. (pow. legionowski) Okradł wynajmowane mieszkanie

Policjanci z komisariatu w Jabłonnie zatrzymali 44-latka z powiatu piskiego. Mężczyzna z wynajmowanego mieszkania ukradł pralkę, którą następnie sprzedał na jednym z warszawskich bazarów. Za tę kradzież grozi mu teraz do 5 lat więzienia.

10 czerwca

LEGIONOWO. Odpowie za oszustwa internetowe

Policjanci z wydziału do walki z przestępczością gospodarczą i korupcją legionowskiej komendy ustalili podejrzaną o oszustwa internetowe. 38-latka usłyszała 19 zarzutów. Kobieta oferowała na portalu aukcyjnym baseny ogrodowe, a w rzeczywistości pokrzywdzeni po wpłaceniu pieniędzy, nie otrzymywali towaru. Kobiecie grozi od 6 miesięcy do 8 lat pozbawienia wolności.

NASIELSK. (pow. nowodworski). Już nie było tak pięknie

Prokuratura rejonowa w Pułtusku zastosowała środek zapobiegawczy w postaci dozoru policji połączony z zakazem zbliżania się i kontaktowania oraz nakazem opuszczenia wspólnie zajmowanego z pokrzywdzoną lokalu mieszkalnego, wobec 25-latka z Nasielska. Mężczyzna został oskarżony przez swą konkubinę o znęcanie się nad nią. O prawdziwej winie zawyrokuje sąd.

NOWY MODLIN. (pow. nowodworski) Chciał oszukać?

Pomiechowscy policjanci, w Nowym Modlinie zatrzymali do kontroli drogowej kierującego vw 45-latka z Legionowa, którego pojazd miał cofnięty drogomierz o 46.000 km. Przestępstwo to, jest zagrożone karą do 5 lat pozbawienia wolności.

ZAKROCZYM. (pow. nowodworski) Prokuratura zdecydowała

Prokuratura rejonowa w Nowym Dworze Mazowieckim zastosowała środek zapobiegawczy w postaci dozoru policji połączony z zakazem zbliżania się i kontaktowania oraz nakazem opuszczenia wspólnie zajmowanego z pokrzywdzoną lokalu mieszkalnego, wobec 39-latka z Zakroczymia podejrzanego o znęcanie się nad osobą najbliższą. O tym, czy podejrzany jest winien zarzucanych mu czynów, dopiero za pewien czas zdecyduje sąd. Grozi mu do 5 lat pozbawienia wolności.

NASIELSK. (pow. nowodworski) Wypadek na Warszawskiej

Kierujący daewoo 64-latek z powiatu płońskiego potrącił idącego drogą mężczyznę, który w wyniku odniesionych obrażeń trafił do szpitala. Okoliczności i przyczyny wypadku ustalać będą policjanci z Nasielska.

11 czerwca

PUŁTUSK. Nietrzeźwy za sterami

W Pułtusku, policjanci zatrzymali do kontroli 43–letniego mieszkańca powiatu sandomierskiego, który pod wpływem alkoholu prowadził łódź motorową. Teraz odpowie za przestępstwo prowadzenia pojazdu mechanicznego w ruchu wodnym, za które Kodeks Karny przewiduje karę do 2 lat pozbawienia wolności.

CZOSNÓW. (pow. nowodworski) Ukrywał się, wpadł nad Wisłą

Policjanci wydziału ruchu drogowego, w Wilkowie nad Wisłą zatrzymali kierującego skuterem marki romet 28-latka z gminy Leoncin. Mężczyzna miał 2,5 promila alkoholu w wydychanym powietrzu, za co grozi mu kara do 2 lat pozbawienia wolności. Ponadto był poszukiwany celem ustalenia miejsca pobytu oraz odbycia kary pozbawienia wolności. Trafił do aresztu.

13 czerwca

SOWIA WOLA. (pow. nowodworski) Dzieci poszkodowane w wypadku

47-letni ob. Ukrainy kierując Oplem uderzył w Sowiej Woli w bok audi, które zostało zepchnięte do rowu. Dwoje dzieci kierującej audi 32-latki z Teresina, w wieku 12-tu i 3 lat trafiło do szpitala.

14 czerwca

GÓRKI. (pow. nowodworski) Prowadził mimo zakazu

Czosnowscy policjanci, w Górkach zatrzymali kierującego oplem 26-latka z gminy Leoncin, który miał ponad 1 promil alkoholu w wydychanym powietrzu oraz naruszył nietykalność cielesną interweniujących policjantów. Ponadto miał dożywotni zakaz kierowania pojazdami mechanicznymi. Grozi mu do 3 lat pozbawienia wolności.

KAZUŃ NOWY. (pow. nowodworski) Znęcał się nad matką

Nowodworska prokuratura zastosowała środek zapobiegawczy w postaci dozoru policji połączony z zakazem zbliżania się oraz nakazem opuszczenia wspólnie zajmowanego z pokrzywdzoną lokalu mieszkalnego, wobec 45-latka z Kazunia Nowego, podejrzanego o znęcanie się nad swoją matką. Grozi mu do 5 lat pozbawienia wolności.

LEGIONOWO. Trzech zatrzymanych za narkotyki

Kolejne trzy osoby wpadły w ręce policjantów za posiadanie narkotyków. 19 i 48-latek posiadali marihuanę, zaś 31-latek mefedron. Wszyscy zatrzymani usłyszeli już zarzuty posiadanie środków odurzających. Za to przestępstwo grozi kara do 3 lat więzienia. 19 i 31-latek zatrzymani zostali przez policjantów legionowskiej patrolówki w sobotnią noc. 19-latek wpadł w ręce mundurowych przed godziną 9 wieczór. Drugi z mężczyzn został zatrzymany około godziny 3. Wtedy to mundurowi postanowili sprawdzić osoby siedzące w zaparkowanym bmw. W tym przypadku również pasażer, tym razem w portfelu ukrywał mefedron. Trzeci z zatrzymanych to 48-letni mężczyzna. W sobotę po godzinie 17 policjanci z Nieporętu, w trakcie wykonywania czynności służbowych, przy mężczyźnie ujawnili susz roślinny. Badanie potwierdziło, że to marihuana.

Piotr Korycki

INTER CARS
Filia Legionowo
ul. Zegrzyńska 4
tel.: 22 767 53 80
tel.: 22 767 53 89
INTERCARS.COM.PL

eprasa.pl f5e5d904eb

BETON TOWAROWY
WSZYSTKICH KLAS

DROGI I MOSTY
Kacice k/Pułtuska
Rok zał. 1985
KACZMARCZYK

PUŁTUSK
Wytwórnia betonu i asfaltobetonu
Kacice 76, 06-100 Pułtusk
tel. 23 692 86 52, 665 005 125
e-mail: drogiimosty@drogiimosty.com.pl
www.drogiimosty.com.pl

BRIX

NASIELSK
Wytwórnia prefabrykatów betonowych i betonu
Kosewo 134, 05-190 Nasielsk
tel. 515 183 964
e-mail: biuro@brix.net.pl
www.brix.net.pl

PREFABRYKATY BETONOWE

eprasa.pl f5e5d904eb

Dlaczego „zwykła” pielęgnacja to za mało?

Kosmetolodzy coraz częściej alarmują – sama pielęgnacja kosmetykami „od zewnątrz“ nie wystarczy. Żyjemy w tak obciążających nasze organizmy warunkach, że dbanie o urodę musi przebiegać dwutorowo. Jak potęgować „zewnętrzne“ działanie kremów i balsamów? Stosując nutrikosmetyki – suplementy, które stworzono po to, żebyś mogła wyglądać pięknie i młodo.

Piękna, zdrowa skóra, lśniące włosy, błyszczące paznokcie – większość kobiet poświęca mnóstwo czasu – i pieniędzy – wybierając, kupując i wklepując czy wcierając coraz to nowe kremy i balsamy. Te, którym szczególnie zależy na zdrowiu i urodzie wybierają mające udowodnione działanie kosmetyki naturalne. Problem w tym, że choć można wesprzeć urodę z zewnątrz, prawdziwe piękno rodzi się w środku. Bo tylko gdy organizm otrzymuje wszystkie potrzebne witaminy i minerały, twoje włosy lśnią, a skóra jest jędrna i napięta. To nie chwyt reklamowy, ale fakt potwierdzony badaniami.

Gdy ciału brakuje zdrowego budulca, najpierw „odcina“ dostawy witamin i minerałów do skóry (włosy i paznokcie to wytwory naskórka), chroniąc przed niedoborami inne, ważniejsze dla funkcjonowania organizmu narządy, jak mózg czy serce. Powiedzenie „piękno rodzi się w środku“ ma więc podwójny sens, bo uroda i promienny wygląd zależą zarówno od naszej duchowej energii – z uśmiechem i pozytywnymi myślami każdy pięknieje – ale także od tego, jak odżywiamy nasz organizm.

Jeśli więc mimo starannej i systematycznej pielęgnacji wciąż masz problemy ze skórą, włosami czy paznokciami, ratunkiem mogą być nutrikosmetyki, czyli „kosmetyki w kapsułkach“. Są wynikiem wspólnych działań lekarzy i kosmetologów – nutrikosmetyki to bowiem suplementy diety, które dostarczają składników odżywczych w szczególny sposób wpływających na wygląd. Czym różnią się od preparatów witaminowych, dostępnych w aptekach? Tym, że „celują“ w konkretny problem „z urodą“ i dostarczają substancji, które pomagają organizmowi radzić sobie z daną przypadłością.

Zdrowa dieta to za mało

Zastanawiasz się dlaczego masz zażywać nutrikosmetyki, skoro dbasz o dietę i odżywiasz się zdrowo? Chociażby dlatego, że jabłko, które kupujesz w supermarkecie ma o wiele mniej wartości odżywczych niż to, które kilkadziesiąt lat temu kupowała w warzywniaku twoja babcia. Jak wynika z wielu badań przeprowadzanych na całym świecie, w ciągu ostatnich 50-100 lat z pokarmów roślinnych spożywanych przez człowieka „wyparowało“ wiele składników odżywczych. Potwierdza to analiza tabel składników odżywczych.

Po porównaniu amerykańskich, kanadyjskich, australijskich i angielskich tabel okazało się, że w 80% testowanej żywności odnotowano znaczące zmniejszenie poziomu wapnia i żelaza. 75% produktów pochodzenia roślinnego jest uboższe w witaminę A, połowa ma mniej niż kiedyś witaminy C i ryboflawiny, a 12-33% ma niższy poziom witamin z grupy B. Najsłabiej z całego rankingu wypadł uważany za źródło zdrowia brokuł, który ma dziś aż o 63% mniej wapnia i 34% mniej żelaza niż kilkadziesiąt lat temu! A wspomniane wyżej jabłko? Od lat 60. XX wieku poziom witaminy A w jabłkach spadł aż o 41%… W „zielonych” produktach odnotowuje się także spadki poziomu miedzi, potasu, wapnia i fosforu*. To wynik m.in. intensyfikowania upraw przemysłowych, co pociąga za sobą jałowienie ziemi i krótszy czas wzrostu roślin (a więc mniej czasu na pobranie składników odżywczych z gleby). A teraz pora na inną wyliczankę: jakie składniki odżywcze, które znajdziesz w nutrikosmetykach, mają wpływ na twój wygląd?

• Witamina A

wygładza i uelastycznia skórę, likwiduje drobne zmarszczki, zmniejsza przebarwienia, pobudza aktywność i zwiększa liczbę fibroblastów oraz produkcję włókien kolagenowych.

Nabea poleca:

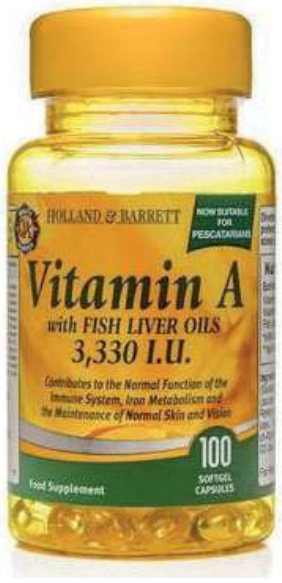

Witamina A Holland&Barrett

Poza korzystnym wpływem na skórę witamina A przyczynia się do prawidłowego procesu metabolizmu żelaza, którego niedobory objawiają się m.in. wypadaniem włosów, zahamowaniem ich wzrostu i suchą, szorstką skórą. Przyjmuje się, że w Europie niedobory żelaza ma 10% kobiet – narażone na nie są często wegetarianki i weganki, kobiet z obfitymi miesiączkami i nadużywające niesteroidowych leków przeciwzapalnych. Suplementacja witaminy A poprawia wskaźniki gospodarki żelazowej.

• Witaminy z grupy B

wpływają m.in. na wygląd i zdrowie skóry, paznokci i włosów. Istotna jest zwłaszcza witamina B7, czyli biotyna, nazywana „witaminą piękności”. Poprawia stan skóry, włosów i paznokci, zmniejsza przetłuszczanie się włosów i opóźnia ich siwienie. Stymuluje także ich wzrost – ze względu na fakt, że reguluje również metabolizm skóry (w tym także tej na głowie, a więc pośrednio wywiera korzystny wpływ na zdrowie ich korzeni i tempo wzrostu włosa).

Nabea poleca:

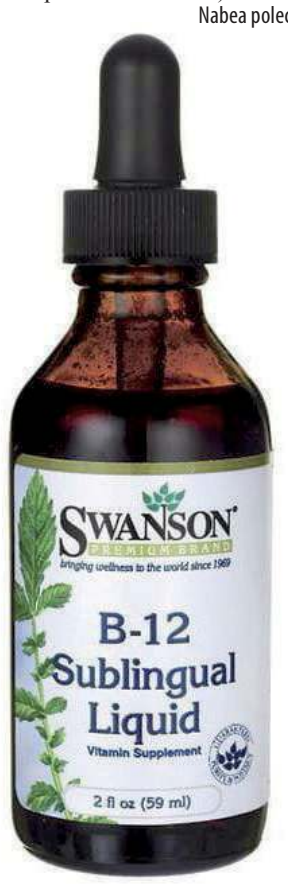

B12 sublingual liquid Swanson

Rozpuszczalna w wodzie witamina B12 (najlepiej przyswajalna i najskuteczniej działająca jej forma). Niedobory witaminy B12 są odpowiedzialne za nadmierną bladość lub niezdrowy, żółty odcień skóry – zbyt niski poziom tej witaminy sprawia, że czerwone krwinki są słabe i szybko giną, co powoduje uwalnianie pigmentu bilirubiny, której skóra zawdzięcza żółtawy odcień. Jeśli jesteś ciągle blada i masz problemy z opalaniem – zbadaj poziom B12.

• Witamina C

to jedna z najlepiej przebadanych substancji anty-aging, która ma silne właściwości antyoksydacyjne (niszczy wolne rodniki, które uszkadzają komórki skóry i przyśpieszają jej starzenie), a więc spowalnia powstawanie zmarszczek. Stymuluje także produkcję kolagenu (podstawowego białka skóry), dzięki czemu przywraca gęstość skóry i ma działanie rozjaśniające (redukuje już istniejące przebarwienia i zapobiega nowym). Dzięki właściwościom antyzapalnym pomaga w walce z trądzikiem. Uszczelnia naczynia krwionośne, a więc zapobiega pękaniu naczynek i zmniejsza skłonność do rumienia.

Nabea poleca:
Witamina C w płynie Duolife

Superdawka – zapewnia 100% dziennego zapotrzebowania na witaminę C. W żółtej jak słońce butelce znajdziesz w pełni naturalną witaminę C (bez konserwantów i nie pochodzącą z roślin modyfikowanych genetycznie) z aceroli, dzikiej róży i amazońskich jagód camu camu.

• Witamina E

nazywana jest „witaminą młodości” – jako silny przeciwutleniacz walczy z wolnymi rodnikami i opóźnia starzenie się skóry. Zapobiega utlenianiu się witaminy A, pomaga w regeneracji skóry, włosów i paznokci, odżywia skórę, wycisza stany zapalne i podrażnienia.

Nabea poleca:

CoQ10 z selenem i witaminą E Now

Koenzym Q10 to kolejny zabójca wolnych rodników – odpowiada za regenerację skóry, opóźnia powstawanie zmarszczek, pobudza metabolizm skóry i chroni ją przed niedotlenieniem. Działając wspólnie z witaminą E zapobiega wytwarzaniu kolagenozy (enzymu, który wzmaga niepożądany rozkład kolagenu w skórze).

Nie tylko witaminy

W nutrikosmetykach znajdują się nie tylko witaminy, znajdziesz w nich także mikro i makroelementy. Składniki mineralne, których nasz organizm potrzebuje w ilości ponad 100 mg na dzień nazywamy makroelementami. To wapń, magnez, chlor, potas, fosfor i sód. Mikroelementów, tzw. pierwiastków śladowych potrzebujemy mniej niż 100 mg – do nich zaliczamy żelazo, miedź, cynk, jod, mangan, molibden, fluor, selen i chrom. Dla wsparcia piękna „od wewnątrz” najbardziej istotne są mające silny wpływ na skórę, włosy i paznokcie cynk (m.in. bierze udział w przetwarzaniu kwasów tłuszczowych, co ma wpływ na regenerację tkanek – zwłaszcza skóry, m.in. zniszczonej wpływem słońca), krzem (hamuje wypadanie włosów i pobudza ich wzrost) i selen (łagodzi podrażnienia skóry i działa antyalergicznie).

Nabea poleca:

Silnie działający Cynk Chelat z Miedzią Holland&Barrett

Połączenie cynku z miedzią to silne wsparcie dla skóry, włosów i paznokci. Stosowany doustnie pomaga na problemy z trądzikiem, wspomaga także redukcję zmarszczek i ujędrnienie skóry. Miedź przyśpieszając produkcję kolagenu pomaga redukować zmarszczki, stymuluje wzrost naskórka, korzystnie wpływa na stan przesuszonych włosów i optymalizuje mikrokrążenie w naczyniach włosowatych skóry.

W nutrikosmetykach znajdziemy także surowce roślinne mające prozdrowotne działanie na skórę, takie jak np.: kwiat rumianku, ziele wąkroty, ziele pokrzywy, kwiat fiołka trójbarwnego, kwiat aksamitki wzniesionej, wyciąg ze skrzypu polnego czy olej z nasion ogóreczника.

Nabea poleca:

Lutein Now

Pozyskiwania w naturalny sposób z kwiatów aksamitki wzniesionej luteina jest roślinnym barwnikiem – kartenoidem, który zapobiega powstawaniu zaćmy i zwyrodnieniu plamki żółtej w oku. Gromadzi się także w skórze i pełni ważną rolę w zachowaniu jej zdrowia i pięknego wyglądu – spowalnia bowiem utratę wilgotności skóry. Może również chronić przed chorobami skóry związanymi z nadmiernym wpływem promieni słonecznych, ponieważ działa jak naturalny filtr przeciwsłoneczny.

nabea.pl
nabea
NATURAL BEAUTY

eprasa.pl f5e5d904eb

ZESPÓŁ SZKÓŁ CENTRUM KSZTAŁCENIA ROLNICZEGO W GOLĄDKOWIE

NAJLEPSZE TECHNIKA W POLSCE Perspektywy SREBRNA SZKOŁA 2020

1. Zawody poszukiwane na rynku pracy
2. Rozbudowana i nowocześnie wyposażonabaza dydaktyczna
3. Współpraca z pracodawcami. Klasy patronackie.
4. Innowacje pedagogiczne.
5. Współpraca międzynarodowa. Zagraniczne praktyki zawodowe.
6. Kursy i szkolenia dające dodatkowe kwalifikacje
7. Profesjonalna kadra nauczycielska
8. Rozwijanie pasji – koła zainteresowań, sekcje sportowe.
9. Ciekawe życie internackie.
10. Wysoki poziom kształcenia.

Technik urządzeń i systemów energetyki odnawialnej

Technik żywienia i usług gastronomicznych

Technik architektury krajobrazu

Technik mechanizacji rolnictwa i agrotroniki

Technik weterynarii

Mechanik - operator pojazdów i maszyn rolniczych

Sieć Szkół Rolniczych MRiRW

WWW.ZSGOLADKOWO.EU

eprasa.pl f5e5d904eb

AKTUALNOŚCI Z FORTU III W POMIECHÓWKU

W cyklu Aktualności z Fortu III w Pomiechówku publikujmy kolejne wiadomości o najnowszych wydarzeniach i odkryciach związanych z Fortem III w Pomiechówku. Przypominamy, że Fort III w Pomiechówku był w czasie II wojny światowej najstraszniejszą gestapowską katownią na Mazowszu. Fundacja dba o upamiętnienie tego zapomnianego miejsca, oraz pracuje nad utrwaleniem losów więźniów. Zapraszamy na stronę www.forttrzecipomiechowek.org oraz do lektury poniższych wiadomości.

Serce „Amicisa"

Czas pandemii uniemożliwia Fundacji spotkania z rodzinami więźniów, ale nie uniemożliwia pracy nad poszukiwaniem bliskich ofiar Fortu III w Pomiechówku. W ostatnim czasie udało się Fundacji nawiązać kontakt z mieszkającą poza granicami kraju Panią Moniką Karłowicz - Novik, córką Pani Janiny Karłowicz, ps. Amicis. Oto skrót uzyskanych informacji.

Pani Janina z synem, na około pół roku przed aresztowaniem

W czasie II wojny światowej rodzina Państwa Karłowicz (rodzice i troje dzieci) przenieśli się spod Warszawy w okolice Pułtuska, gdzie się urodzili, wychowali i ukończyli gimnazjum. Ojciec Pani Moniki był podporucznikiem rezerwy (zdemobilizowanym na początku wojny). Aby jakoś przetrwać wojnę założyli sklep spożywczy w Grodku Rządowym (gmina Obryte, powiat pułtuski). Okolice te były wcielone do III Rzeszy. Pastwo Karłowicz szybko wstąpili w szeregi Armii Krajowej. Pod koniec wojny Pan Karłowicz został komendantem Obwodu Pułtuskiego a Pani Janina łączniczką Inspektoratu Płońskiego. Dzięki temu, że posiadali sklep, Pani Janina miała pozwolenie na poruszanie się po dość dużym terenie, w celu zdobywania towaru dla zaopatrzenia sklepu. Wykorzystywała to do działalności konspiracyjnej. Jeździła do Ciechanowa, Sierpca, Płocka, Wyszkowa. Czasami zabierała ze sobą jedno z dzieci – dla odwrócenia uwagi Niemców. Pomagała jej też znajomość niemieckiego, którego nauczyła się zaraz na początku wojny.

Została aresztowana przez gestapo 10 czerwca 1944 roku. Jej mąż i najstarszy syn już się w tym czasie ukrywali (dekonspiracja struktur AK postępowała). Pani Janina nie ukrywała się, nie chciała zostawić bez opieki dwójki pozostałych dzieci. Została zamordowana w Forcie III w Pomiechówku w masowej egzekucji z 30 lipca 1944 r. Ciało jej zostało ekshumowane w 1948 r. i pochowane w zbiorowej mogile na cmentarzu w Pomiechowie.

Konspiracyjny pseudonim „Amicis" pochodzi od autora książki „Serce" - Edmunda de Amicisa. Książkę tę Państwo Karłowicz zabrali ze sobą z Warszawy do Gródka.

ZAPROSZENIE

eprasa.pl f5e5d904eb

Pan Adam Traczyk wypatrzył na niemieckim portalu aukcyjnym, Pan Krzysztof Kylon Franciszewski kupił i sprowadził do Polski oraz ofiarował Fundacji cztery nieznane dotąd zdjęcia Fortu III w Pomiechówku, z września – października 1939 r.

Prezentujemy je poniżej.

1. Jako jedyne znane zdjęcie, pokazuje jak wyglądała prawa brama Fortu III w Pomiechówku (brama po prawej stronie kaponiery).

Dla potrzeb rekonstrukcji – zdjęcie jest bezcenne.

Cztery nieznane zdjęcia Fortu III

2. Aby oddać wartość drugiego z ofiarowanych Fundacji zdjęć można zacytować eksperta Fundacji - Piotra Skoniecznego, który powiedział *„To zdjęcie z armatą to naprawdę unikat. To jest 76 mm armata polowa wz. 1902, nazywana popularnie przez żołnierzy „prawosławną", bo została po Rosjanach. Właśnie ta armata na zdjęciu jest wymieniana w raportach i meldunkach o stanie uzbrojenia Fortu III w Pomiechówku z września 1939 r. Nie myślałem że zobaczę kiedykolwiek armatę prawosławną z Fortu III. A jednak!".*

3. Na trzecim zdjęciu widać dziedziniec Fortu III w Pomiechówku, tuż po zajęciu go przez Niemców we wrześniu 1939 r. Widać budynek koszar, w którym w czasie II wojny światowej Niemcy przetrzymywali więźniów, kuchnię polową oraz tory kolejki wąskotorowej, którą dostarczana była do Fortu amunicja.

4. Na zdjęciu numer cztery, które darował Fundacji Pan Krzysztof Kylon Franciszewski, widać otwarty schron amunicyjny na prawym barku Fortu – obok tzw. górki, czyli miejsca masowych egzekucji (miejsce egzekucji jest za widocznym budynkiem). Przez widoczne, otwarte drzwi Niemcy wprowadzali więźniów do środka schronu, po czym bocznym wyjściem wyprowadzali wprost pod szubienicę (wieszali nawet po 20 osób jednocześnie). Na zdjęciu widać zniszczone tory kolejki wąskotorowej, które rozchodziły się w tym miejscu w dół – do bramy wejściowej i w prawo - w kierunku placów broni. W drzwiach być może stoi armata. Na stronie www Fundacji znajdują się zdjęcia z innymi ujęciami tego samego miejsca (i wiele innych) zrobione przez Niemców w czasie zajmowania Fortu we wrześniu 1939 r. Zapraszamy do porównań.

eprasa.pl f5e5d904eb

WSPIERAJ POLSKICH PRZEDSIEBIORCÓW

SŁAWMAR MEBEL STYL S.C.

Możliwość wykonywanych przez nas usług pozwala nam usprawnić proces wykończenia domu czy mieszkania w meble wszelkiego rodzaju, co pozwoli Państwu zaoszczędzić wiele czasu.

W ZAKRES NASZYCH PRAC WCHODZĄ:

- SZAFY I GARDEROBY,
- MEBLE KUCHENNE - WRAZ Z WSZELKIEGO RODZAJU BLATAMI KUCHENNYMI,
- MEBLE ŁAZIENKOWE - TAKŻE W POŁĄCZENIU Z GRANITEM,
- RECEPCJE ORAZ MEBLE BIUROWE,
- MEBLE NOWOCZESNE I STYLIZOWANE
  - BIBLIOTEKI, BIURKA, STOŁY,
- REGAŁY WOLNOSTOJĄCE, KOMODY ITP.,
- DRZWI WEWNĘTRZNE,

Nasz park maszyn oraz wieloletnie doświadczenie pozwala wykonać nam każdy rodzaj mebla więc chętnie podejmiemy się wykonać nietypowe i trudne zlecenia.

SŁAWMAR MEBEL STYL S.C.
05-110 Jabłonna
ul. Szkolna 42 a
tel.: 504 017 573,
504 017 574
e-mail:
mmowinski96@gmail.com
slawomir.parzonko@gmail.com

WWW.SLAWMAR.COM.PL

eprasa.pl f5e5d904eb

ZBiK studio
projekty wnętrz
wizualizacje
tel. 501 277 300
www.facebook.com/zbikstudio
www.imagesroom.pl
PIERWSZE SPOTKANIE GRATIS

Rolety,Verticale,Moskitiery
tel. 608 682 772
Pomiar i wycena Gratis!

MOTOKLINIKA
mgr inż. Zbigniew Książek

MECHANIKA I ELEKTRYKA SAMOCHODOWA
WSZYSTKICH MAREK
Legionowo, Ul. Wrzosowa 11a
tel. 22 784 44 50, 504 688 558
www.motoklinika.auto.pl

środa 17 czerwca

TVP 1

05:15 Przysięga - serial
06:05 Elif - serial, prod. Turcja
07:00 Transmisja Mszy Świętej z Sanktuarium Bożego Miłosierdzia w Łagiewnikach
07:40 Francuskie wybrzeże z lotu ptaka
08:00 Wiadomości
08:05 Pogoda poranna
08:07 Kwadrans polityczny
08:40 Ta jedyna - serial
09:15 Ranczo - serial
10:20 Komisarz Alex - serial
11:05 Ojciec Mateusz - serial
12:00 Wiadomości
12:10 Agrobiznes
12:35 Agropogoda - magazyn
12:40 Rok w ogrodzie Extra
12:55 Natura w Jedynce - Najdziwniejsze pyszczki świata
14:00 Elif - serial, prod. Turcja
15:00 Wiadomości
15:15 Alarm! - magazyn
15:35 Gra słów. Krzyżówka

SERIAL OBYCZAJOWY

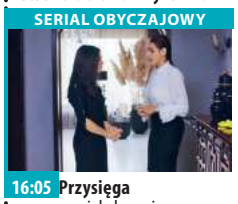

16:05 Przysięga - serial obyczajowy
17:00 Teleexpress
17:20 Pogoda
17:25 Jaka to melodia?
17:55 Włoska rodzina - serial obyczajowy
18:55 Jeden z dziesięciu
19:30 Wiadomości
20:14 Alarm! - magazyn
20:35 Cena wolności - serial
21:40 Rolnik szuka żony
22:40 Historia bez tajemnic - Potentat - Kariera Arystotelesa Onassisa - film dokumentalny
23:45 Po sąsiedzku z mordercą - film fabularny, prod. USA, 2019
01:25 Determinator - serial
02:15 Wojsko - polskie.pl

TVP 2

05:15 Doktor z alpejskiej wioski - serial
06:05 Żydowska tożsamość
06:35 Familiada - teleturniej
07:05 Wesoła Nauka - Wielkie dzieła małych rąk
08:00 Pytanie na śniadanie
11:40 Wesoła Nauka - program edukacyjny
12:30 Koło fortuny - teleturniej
13:05 Va Banque - teleturniej
13:35 Na sygnale - serial fabularyzowany TVP
14:15 Janosik - serial TVP
15:10 Doktor z alpejskiej wioski - serial
16:00 Koło fortuny - teleturniej
16:35 Familiada - teleturniej
17:10 Więzień miłości
18:00 Panorama
18:20 Pogoda
18:30 Va Banque - teleturniej
19:00 Gotowi do gotowania. Start! - magazyn

SERIAL OBYCZAJOWY

19:35 Barwy szczęścia - serial obyczajowy TVP
20:10 Kino relaks - Czyja to kochanka? - komedia romantyczna, prod. Francja, Włochy, 2006, areż. Francis Veber, wyk. Daniel Auteil, Alice Taglioni, Gad Elmaleh, Kristin Scott Thomas
21:45 Modliszka - thriller, prod. Francja, 2017
23:55 Maminsynek - komedia, prod. USA, 2007
01:35 Operacja Globus - film dokumentalny
02:35 Zaufaj mi, jestem lekarzem
03:40 Oficerowie - serial kryminalny prod. TVP
04:30 Zakończenie dnia

TVN

04:45 Uwaga! - magazyn
05:05 Kuchenne rewolucje
06:00 Wstajesz i wiesz
08:00 Dzień Dobry TVN - magazyn
11:25 Doradca smaku
11:35 Afera fryzjera - program rozrywkowy
12:20 Ukryta prawda - program obyczajowy
13:15 Szpital - program obyczajowy
14:15 Detektywi - program kryminalny
15:25 Milionerzy
16:00 Fakty po południu
17:00 Kuchenne rewolucje - program kulinarno-rozrywkowy
18:00 Ukryta prawda - program obyczajowy
19:00 Fakty
19:25 Uwaga! koronawirus
19:55 Uwaga! - magazyn
20:15 Doradca smaku
20:20 Milionerzy

FILM SENSACYJNY

21:00 Nocny uciekinier - film sensacyjny, prod. USA, Grecja, 2016, reż. Jeff Nichols, wyk. Michael Shannon, Joel Edgerton, Kirsten Dunst, Adam Driver, Jaeden Martell, Sam Shepard
23:20 Colombiana - film sensacyjny, USA, Francja, 2011, reż. Olivier Megaton, wyk. Zoe Saldana, Jordi Molla, Lennie James, Michael Vartan, Cliff Curtis
01:35 Nie z tego świata - serial, USA
02:35 Uwaga! - magazyn prod. Polska
02:55 Noc magii

POLSAT

06:00 Nowy dzień z Polsat News
09:00 Malanowski i Partnerzy
09:55 Sekrety rodziny
10:55 Dlaczego ja?
11:50 Gliniarze
12:50 Wydarzenia
13:30 Interwencja - magazyn prod. Polska
13:45 Trudne sprawy
14:45 Dlaczego ja?
15:50 Wydarzenia
16:25 Pogoda
16:30 Interwencja - magazyn prod. Polska
16:45 Gliniarze
17:45 Sekrety rodziny
18:50 Wydarzenia
19:20 Sport
19:25 Pogoda
19:30 Świat według Kiepskich - serial komediowy

KOMEDIA SENSACYJNA

20:05 Taxi 5 - komedia
Oficer policji, szalony mistrz kierownicy - Sylvain Marot wbrew swojej woli zostaje przeniesiony do Marsylii. Na miejscu jego głównym zadaniem staje się rozbicie włoskiego gangu, dokonującego spektakularnych napadów przy pomocy potężnego i niedoścignionego Ferrari.
22:30 John Tucker musi odejść
00:10 Nasz Nowy Dom - magazyn prod. Polska
02:15 Tajemnice losu
04:40 Disco Gramy - program rozrywkowy prod. Polska
05:25 Telezakupy TV Okazje

TVP Kultura

07:30 Wszystkie stworzenia duże i małe - Dobra rada - serial, prod. Wielka Brytania, 1978
08:25 Lekkość bytu - talk-show
08:40 Którędy po sztukę
09:00 Gusta i guściki - film obyczajowy, prod. Francja, 2000, reż. Agnes Jaoui, wyk. Jean-Pierre Bacri, Anne Alvaro, Agnes Jaoui, Alain Chabat
11:00 W słońcu i w deszczu - serial TVP
13:05 Zuzanna - film animowany
13:30 Artyści antagoniści: Emil Nolde i Max Liebermann - film prod. Niemcy, 2018
14:30 Rykoszety - film krótkometrażowy
15:05 Kocie ślady - film TVP, reż. Paweł Komorowski, wyk. Janusz Gajos

DRAMAT

16:35 Parę osób, mały czas - dramat, prod. Polska
18:30 Informacje kulturalne
18:45 Serialowa nostalgia - Janka - serial
20:00 W trzy miesiące dookoła świata - Zwariować ze szczęścia - komedia
22:05 Bolszoj - film fabularny, prod. Rosja, 2016
23:00 Dokument w podróży - W rytmie Kuby - film dokumentalny
00:25 Powidoki
00:45 Lekkie obyczaje - Kiedy Harry poznał Sally - komedia, prod. USA, 1989
02:15 Scena klasyczna
02:55 Informacje kulturalne
03:05 Kino nocne - Wesele

TV Puls

05:40 Rodzinny interes
06:30 Nash Bridges - serial sensacyjny
08:25 Lombard. Życie pod zastaw - serial obyczajowy
09:20 Rodzinny interes Serial opowiadający o dwójce przyjaciół z dzieciństwa Wojtku i Ryszardzie (Marek Krupski i Ireneusz Dydliński), którzy wychowali się w domu dziecka, a po latach postanowili otworzyć warsztat samochodowy. Pracuje tu niezawodny duet mechaników: młody Dawid (Patryk Janas), który uczy się fachu przy doświadczonym Bronku (Roman Szczeblewski).
10:10 Zaklinaczka duchów
12:05 Kobra - oddział specjalny - serial sensacyjny

SERIAL OBYCZAJOWY

14:05 Lombard. Życie pod zastaw - serial obyczajowy
16:00 Rodzinny interes
18:00 Lombard. Życie pod zastaw - serial obyczajowy
20:00 Dorwać gringo
21:55 Zaginiona
23:55 Draka w Bronksie
01:35 Zobacz to! Blok powtórkowy: Niesamowite!
02:15 Niesamowite!
02:55 Taki jest świat - program informacyjny
03:35 Na jedwabnym szlaku
04:20 Z archiwum policji - serial dokumentalny
04:45 Dyżur - serial dokumentalny

TVN 7

05:10 Szkoła - obyczajowy
06:10 Mango telezakupy
07:30 Mała piękność - dokument
08:30 Ukryta prawda - program obyczajowy prod. Polska
11:30 Mango telezakupy
11:50 Szpital - program obyczajowy
12:50 Sąd rodzinny - program sądowy prod. Polska
13:50 Sędzia Anna Maria Wesołowska - program sądowy prod. Polska
14:50 Ukryta prawda - program obyczajowy prod. Polska
15:55 Szkoła - obyczajowy
16:55 19 + - obyczajowy
18:00 Szpital - program obyczajowy
19:00 Ukryta prawda

FILM OBYCZAJOWY

20:00 Wielki Mike - film obyczajowy, USA, 2009, reż. John Lee Hancock, wyk. Sandra Bullock, Tim McGraw, Quinton Aaron, Jae Head, Lily Collins, Kathy Bates
22:45 Testosteron - film komedia, Polska, 2007, reż. Andrzej Saramonowicz, Tomasz Konecki, wyk. Piotr Adamczyk, Borys Szyc, Maciej Stuhr, Krzysztof Stelmaszyk, Cezary Kosiński, Tomasz Karolak, Tomasz Kot
01:15 Kości - serial, USA
02:15 Druga strona medalu - talk show
02:50 Noc magii

TV 4

06:00 Strażnik Teksasu Cordell Walker (Chuck Norris) walczy ze wszystkimi formami przestępczości w stanie Teksas. Pomagają mu w tym inni agenci na czele z Jimmym Trivettem oraz pani prokurator Alex Cahill Walker. Po dobrze wykonanym zadaniu wszyscy spotykają się w barze emerytowanego strażnika C.D. Parkera. **08:00** Nasz nowy dom **09:00** Policjantki i Policjanci **12:00** STOP Drogówka
13:00 Emil pogromca mandatów **14:00** Pamiętniki z wakacji **15:00** Septagon **16:00** Słoneczny patrol **17:00** Pamiętniki z wakacji **18:00** Policjantki i Policjanci
20:00 Sprawiedliwi - Wydział Kryminalny **21:00** Skazany na piekło **23:00** Kronika opętania Clyde i Stephanie Brenek się rozstali.

TV Trwam

10:00 Audiencja Generalna Ojca Świętego Franciszka z Watykanu **11:00** Świat na wyciągnięcie ręki **11:20** Kolory Świętości **11:25** Myśląc Ojczyzna **11:40** Prosto o gospodarce **12:00** Anioł Pański **12:03** Informacje dnia **12:20** Wielcy i mali
13:30 Msza Święta **14:30** Brat naszego Boga **15:50** Ma się rozumieć **16:00** Informacje dnia **16:10** Na zdrowie **16:30** Regał **17:00** Po stronie prawdy **17:30** Okiem kamery **18:00** Anioł Pański **18:05** Informacje dnia
18:15 Rozmowy niedokończone **19:25** Święty na każdy dzień **19:30** Brat Franciszek **20:00** Informacje dnia **20:20** Różaniec **20:50** Myśląc Ojczyzna **21:00** Apel Jasnogórski **21:20** Informacje dnia **21:40** Polski Punkt Widzenia **22:00** Pani Maria od Syberii do Puszczykowa

eprasa.pl f5e5d904eb

czwartek 18 czerwca

TVP 1

04:45 Jaka to melodia?
05:20 Przysięga - serial
06:10 Elif - serial, prod. Turcja
07:00 Transmisja Mszy Świętej z Sanktuarium Bożego Miłosierdzia w Łagiewnikach
07:40 Francuskie wybrzeże z lotu ptaka - serial
08:00 Wiadomości
08:05 Pogoda poranna
08:08 Kwadrans polityczny
08:40 Ta jedyna - serial
09:15 Ranczo - serial
10:15 Komisarz Alex - serial
11:05 Ojciec Mateusz - serial
12:00 Wiadomości
12:10 Agrobiznes
12:30 Agropogoda - magazyn
12:35 To się opłaca - magazyn
12:55 Natura w Jedynce - Najdziwniejsze pyszczki świata
14:00 Elif - serial, prod. Turcja
15:00 Wiadomości
15:15 Alarm! - magazyn

TELETURNIEJ

15:35 Gra słów. Krzyżówka - teleturniej
16:05 Przysięga - serial obyczajowy, prod. Turcja
17:00 Teleexpress
17:20 Pogoda
17:25 Jaka to melodia?
17:55 Włoska rodzina
18:55 Jeden z dziesięciu
19:30 Wiadomości
20:14 Alarm! - magazyn
20:35 Ojciec Mateusz - serial
21:30 Sprawa dla reportera
22:20 Sekundy, które zmieniły życie
22:45 Magazyn śledczy Anity Gargas - magazyn
23:25 Magazyn kryminalny 997 - magazyn
00:15 Grupa specjalna „Kryzys" - serial

TVP 2

04:40 Cafe piosenka - talk-show
05:10 Doktor z alpejskiej wioski - serial
06:00 Operacja Zdrowie! - magazyn medyczny
06:30 Familiada - teleturniej
07:05 Wesoła Nauka - Wielkie dzieła małych rąk
08:00 Pytanie na śniadanie
11:40 Wesoła Nauka
12:30 Koło fortuny - teleturniej
13:05 Va Banque - teleturniej
13:35 Na sygnale - serial fabularyzowany TVP
14:15 Janosik - serial TVP
15:10 Doktor z alpejskiej wioski - serial
16:00 Koło fortuny
16:35 Familiada - teleturniej
17:10 Więzień miłości
18:00 Panorama
18:20 Pogoda
18:30 Va Banque - teleturniej
19:00 Gotowi do gotowania. Start! - magazyn

SERIAL OBYCZAJOWY

19:30 Barwy szczęścia - serial obyczajowy prod. TVP
20:05 Filmowe czwartki - Wiesław Kot - felieton
20:10 Filmowe czwartki - Księżna - film kostiumowy
22:10 Okup - thriller, prod. USA, 1996, reż. Ron Howard, wyk. Mel Gibson, Rene Russo
00:20 Terminator - film science fiction, prod. USA, 1984, reż. James Cameron, wyk. Arnold Schwarzenegger
02:15 Świeża krew - serial kryminalny
03:20 Art Noc
04:10 To je Borowicz. Podróże ze smakiem

TVN

04:45 Uwaga! - magazyn
05:05 Kuchenne rewolucje - program kulinarno-rozrywkowy
06:00 Wstajesz i wiesz
08:00 Dzień Dobry TVN
11:25 Doradca smaku - Sałatka z szynką parmeńską
11:35 Afera fryzjera - program rozrywkowy
12:20 Ukryta prawda - program obyczajowy
13:15 Szpital - program obyczajowy
14:15 Detektywi
15:25 Milionerzy
16:00 Fakty po południu
17:00 Kuchenne rewolucje - program kulinarno-rozrywkowy
18:00 Ukryta prawda
19:00 Fakty
19:25 Uwaga! koronawirus
19:55 Uwaga! - magazyn
20:15 Doradca smaku
20:20 Milionerzy

PROGRAM KULINARNY

21:00 Kuchenne rewolucje - program kulinarno-rozrywkowy
22:00 Ostatnia misja - film sensacyjny, Polska, 1999, reż. Wojciech Wójcik, wyk. Peter J. Lucas, Janusz Gajos, Ewa Gorzelak, Mirosław Baka, Piotr Fronczewski, Artur Żmijewski, Jerzy Kamas, Małgorzata Foremniak
00:15 Wrogowie publiczni - film sensacyjny, USA, Japonia, 2009, reż. Michael Mann, wyk. Christian Bale, Johnny Deep, Marion Cotillard, Stephen Graham
03:10 Uwaga! - magazyn
03:30 Noc magii

POLSAT

06:00 Nowy dzień z Polsat News
09:00 Malanowski i Partnerzy
09:55 Sekrety rodziny
10:55 Dlaczego ja?
11:50 Gliniarze
12:50 Wydarzenia
13:30 Interwencja
13:45 Trudne sprawy
14:45 Dlaczego ja?
15:50 Wydarzenia
16:25 Pogoda
16:30 Interwencja
16:45 Gliniarze
17:45 Sekrety rodziny
18:50 Wydarzenia
19:20 Sport
19:25 Pogoda
19:30 Świat według Kiepskich - serial komediowy Losy przeciętnej polskiej rodziny mieszkającej w jednej z wrocławskich kamienic.

KOMEDIA

20:10 Żona na niby - komedia Danny Maccabee spotyka dziewczynę swoich marzeń . By zakamuflować powiedziane jej lekkomyślnie kłamstwo, mężczyzna zmusza swoją lojalną asystentkę Katherine do udawania jego wkrótce-byłej-żony.
22:40 Mąż idealny Kate ma bardzo duże szanse na awans w swojej firmie. Szef ma do niej zaufanie i prawdopodobnie powierzy jej nowe stanowisko.
00:50 Kabaretowa Ekstraklasa
01:00 Zakończenie

TVP Kultura

07:30 Wszystkie stworzenia duże i małe - Na finiszu
08:30 Informacje kulturalne
08:40 Studio Kultura
09:05 Parę osób, mały czas - dramat
11:00 Najważniejszy dzień życia - serial TVP
13:15 Katarzyna - film animowany, prod. Belgia, 2016
13:30 Lekkość bytu
13:45 Za młodzi na śmierć - Judy Garland - film
14:45 Grający z talerza - film obyczajowy
16:40 Skarby króla Salomona
18:30 Teatr na ten czas
18:45 Serialowa nostalgia - Janka - serial, prod. Niemcy, Polska, 1989
20:00 Teatr Telewizji - Teatr Sensacji - Akcja V - W połowie drogi - spektakl
21:05 Koło pióra- magazyn

FILM OBYCZAJOWY

21:20 Kino Mistrzów - Trzy kolory - Czerwony - film obyczajowy
23:05 Piano.pl - koncert
00:15 Nocny dokument - Efekt domina - film dokumentalny, prod. Niemcy, Polska, 2014
01:30 Teatr na ten czas
01:35 W trzy miesiące dookoła świata - Zwariować ze szczęścia - komedia
03:30 Kino nocne - Zjednoczone Stany Miłości - film prod. Polska, Szwecja, 2016
05:10 Teledysk
05:50 Zakończenie dnia

TV Puls

05:40 Rodzinny interes
06:30 Nash Bridges - serial sensacyjny Serial opowiadający o walce z przestępczością na ulicach San Francisco. Głównym bohaterem jest sprytny policjant Nash Bridges (Don Johnson), który w raz ze swoim partnerem Joe Dominguez (Cheech Marin) walczy z przestępczością w mieście.
08:25 Lombard. Życie pod zastaw - serial obyczajowy
09:20 Rodzinny interes
10:10 Zaklinaczka duchów
12:05 Kobra - oddział specjalny - serial sensacyjny
14:05 Lombard. Życie pod zastaw - serial obyczajowy
16:00 Rodzinny interes

SERIAL OBYCZAJOWY

18:00 Lombard. Życie pod zastaw - serial obyczajowy prod. Polska
20:00 Złe mamuśki
22:00 Kelnerzy
23:55 Legenda pijanego mistrza - komedia sensacyjna
02:00 Zobacz to! Blok powtórkowy: Tajemnice medyczne
02:45 Menu na miarę
03:40 Taki jest świat - program informacyjny prod. Polska
04:20 Menu na miarę
04:45 Z archiwum policji - serial dokumentalny
05:35 Dyżur - serial dokumentalny

TVN 7

05:10 Szkoła - obyczajowy
06:10 Mango telezakupy
07:30 Mała piękność - dokument
08:30 Ukryta prawda - program obyczajowy prod. Polska
11:30 Mango telezakupy
11:50 Szpital - program obyczajowy
12:50 Sąd rodzinny - program sądowy
13:50 Sędzia Anna Maria Wesołowska - program sądowy
14:50 Ukryta prawda - program obyczajowy
15:55 Szkoła - obyczajowy
16:55 19 + - obyczajowy
18:00 Szpital - program obyczajowy
19:00 Ukryta prawda

KOMEDIA

20:00 Na pewno, być może - film komedia USA, Francja, Niemcy, Wielka Brytania, 2008, reż. Adam Brooks, wyk. Ryan Reynolds, Isla Fisher, Abigail Breslin, Elizabeth Banks, Rachel Weisz, Kevin Kline
22:25 Miss agent II: Uzbrojona i urocza - film komedia, USA, 2005, reż. John Pasquin, wyk. Sandra Bullock, Regina King, Enrique Murciano, William Shatner, Ernie Hudson
00:45 Kości - serial, USA
01:45 Druga strona medalu - talk show
02:50 Noc magii

TV 4

06:00 Strażnik Teksasu **08:00** Nasz nowy dom **09:00** Policjantki i Policjanci **12:00** STOP Drogówka **13:00** Emil pogromca mandatów **14:00** Pamiętniki z wakacji **15:00** Septagon **16:00** Słoneczny patrol **17:00** Pamiętniki z wakacji
18:00 Policjantki i Policjanci **20:00** Sprawiedliwi - Wydział Kryminalny - serial kryminalny Fabuła serialu koncentruje się na pracy dwóch par policjantów stanowiących dwa zespoły dochodzeniowe i prowadzonych przez nich śledztwach, rozbudowując jednocześnie wątki osobiste.
21:00 Nowe imperium. 35 rok naszej ery. Cesarz Tyberiusz jest zaniepokojony nasilaniem się dziwnych zjawisk. **23:20** Tuż przed tragedią **00:30** Interwencja

TV Trwam

10:00 Informacje dnia **10:15** Rozmowy niedokończone **11:25** Myśląc Ojczyzna **11:35** Przyroda i ludzie **12:00** Anioł Pański **12:03** Informacje dnia **12:20** Po stronie prawdy
12:50 Kontynent nadziei **13:30** Msza Święta z kaplicy Cudownego Obrazu Matki Bożej Częstochowskiej na Jasnej Górze **14:30** Geniusz Stworzenia **15:50** Ma się rozumieć **16:00** Informacje dnia **16:10** Z wędką nad wodę w Polskę i Świat **16:35** Porady Medyczne Bonifratrów **17:00** Akademia pro-life **17:05** Misja Bilaj **17:30** Okiem kamery **18:00** Anioł Pański
18:05 Informacje dnia **18:15** Rozmowy niedokończone **19:25** Święty na każdy dzień **19:30** Moja katolicka rodzina **20:00** Informacje dnia **20:20** Różaniec **20:50** Głos Polski **21:00** Apel Jasnogórski

piątek 19 czerwca

TVP 1

04:15 Jaka to melodia?
04:45 Przysięga - serial
05:35 Elif - serial, prod. Turcja
06:25 Bądźmy razem w domu
06:50 Spiszmy się jak na rolników przystało!
07:00 Transmisja Mszy Świętej z Sanktuarium Bożego Miłosierdzia w Łagiewnikach
07:40 Francuskie wybrzeże z lotu ptaka
08:00 Wiadomości
08:10 Pogoda poranna
08:15 Kwadrans polityczny
08:40 Okrasa łamie przepisy - Smak pędów sosny
09:20 Ranczo - serial
10:20 Komisarz Alex - serial
11:05 Ojciec Mateusz - serial
12:00 Wiadomości
12:10 Agrobiznes
12:30 Agropogoda - magazyn
12:35 Magazyn Rolniczy
12:50 Natura w Jedynce - Dzikie Karaiby

SERIAL OBYCZAJOWY

14:00 Elif - serial, prod. Turcja, 2017
15:00 Wiadomości
15:10 Pogoda
15:15 Alarm - magazyn
15:35 Gra słów. Krzyżówka
16:05 Przysięga - serial
17:00 Teleexpress
17:25 Jaka to melodia?
17:55 Włoska rodzina - serial
18:55 Jeden z dziesięciu
19:30 Wiadomości
20:14 Alarm - magazyn
20:35 Cena wolności - serial
21:40 Szybki jak śmierć - film akcji, prod. USA, 2018
23:30 Funny Games U. S. - thriller
01:30 American Crime Story
02:25 S. W. A. T. - Jednostka specjalna - serial

TVP 2

04:40 Cafe piosenka
05:10 Doktor z alpejskiej wioski - serial
06:05 Anna Dymna - spotkajmy się
06:30 Familiada - teleturniej
07:05 Wesoła Nauka - Wielkie dzieła małych rąk
08:00 Pytanie na śniadanie
11:35 Spiszmy się jak na rolników przystało
11:40 Wesoła Nauka
12:30 Koło fortuny
13:05 Va Banque - teleturniej
13:35 Na sygnale - serial
14:15 Janosik - serial TVP
15:10 Doktor z alpejskiej wioski - serial
16:00 Koło fortuny
16:35 Familiada - teleturniej
17:10 Więzień miłości
18:00 Panorama
18:20 Pogoda
18:30 Va Banque - teleturniej
19:00 Gotowi do gotowania. Start! - magazyn

SERIAL OBYCZAJOWY

19:35 Barwy szczęścia - serial obyczajowy prod. TVP
20:10 Lato, muzyka, zabawa. Wakacyjna Trasa Dwójki - koncert
21:45 Wyszłam za mąż, zaraz wracam - komedia romantyczna, prod. Francja, 2012
23:40 Teściowie - komedia, prod. Niemcy, USA, 2003
01:25 Terminator - film science fiction, prod. USA, 1984, reż. James Cameron, wyk. Arnold Schwarzenegger, Michael Biehn, Linda Hamilton
03:15 To je Borowicz. Podróże ze smakiem - magazyn kulinarny
04:00 Zakończenie dnia

TVN

04:45 Uwaga! - magazyn
05:05 Kuchenne rewolucje - program kulinarno-rozrywkowy
06:00 Wstajesz i wiesz
08:00 Dzień Dobry TVN - magazyn
11:25 Doradca smaku
11:35 Afera fryzjera - program rozrywkowy
12:20 Ukryta prawda - program obyczajowy
13:15 Szpital - program obyczajowy
14:15 Detektywi
15:25 Milionerzy
16:00 Fakty po południu
17:00 Kuchenne rewolucje
18:00 Ukryta prawda - program obyczajowy
19:00 Fakty
19:25 Uwaga! koronawirus
19:35 Sport
19:45 Pogoda
19:46 Raport alergiczny
19:55 Uwaga! - magazyn

FILM PRZYGODOWY

20:05 Łowca czarownic - film przygodowy, USA, Chiny, Kanada, 2015, reż. Breck Eisner, wyk. Vin Diesel, Rose Leslie, Elijah Wood, Ólafur Darri Ólafsson, Rena Owen, Michael Caine
22:15 Kosmiczni kowboje - film S-F, USA, 2000, reż. Clint Eastwood, wyk. Clint Eastwood, Tommy Lee Jones, Donald Sutherland, James Garner, James Cromwell, Marcia Gay Harden, William Devane
01:00 Kuba Wojewódzki
02:00 Down the road. Zespół w trasie - serial, Polska
03:00 Uwaga! - magazyn

POLSAT

06:00 Nowy dzień z Polsat News
09:00 Malanowski i Partnerzy
09:55 Sekrety rodziny
10:55 Dlaczego ja?
11:50 Gliniarze
12:50 Wydarzenia
13:30 Interwencja
13:45 Trudne sprawy
14:45 Dlaczego ja?
15:50 Wydarzenia
16:25 Pogoda
16:30 Interwencja
16:45 Gliniarze
17:45 Sekrety rodziny
18:50 Wydarzenia
19:20 Sport
19:25 Pogoda
19:30 Świat według Kiepskich
20:05 Zróbmy sobie wnuka Maniek i Gienia Koselowie to starsze małżeństwo prowadzące w samym centrum miasta plantację pomidorów.

FILM SENSACYJNY

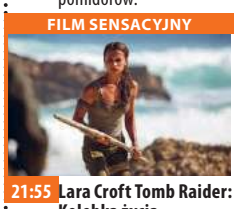

21:55 Lara Croft Tomb Raider: Kolebka życia Gdzieś w afrykańskim buszu, w miejscu nazywanym, ukryta jest mityczna Puszka Pandory. W jej wnętrzu czają się niebezpieczne dla ludzkości siły. Zanim wpadnie w niepowołane ręce musi ją odnaleźć światowej sławy Tomb Raider czyli Lara Croft.
00:20 Zmartwychwstały Na prośbę Poncjusza Piłata rzymski trybun Clavius otwiera śledztwo dotyczące Jezusa z Nazaretu.
02:45 Tajemnice losu
04:40 Disco Gramy - program rozrywkowy

TVP Kultura

07:30 Wszystkie stworzenia duże i małe - serial, prod. Wielka Brytania
08:25 Teatr na ten czas - Maja Komorowska - felieton
08:35 Koło pióra - magazyn
09:10 Skarby króla Salomona
11:00 Najważniejszy dzień życia - serial TVP
13:05 Bogdan i Róża - film krótkometrażowy
13:30 Sztuka Stanów Zjednoczonych - film dokumentalny, prod. Wielka Brytania, 2011
14:25 Dzika Muzyka - Polscy Lirnicy - magazyn
15:05 Blond Venus - dramat, prod. USA, 1932, reż. Josef von Sternberg
16:45 Lekcje pana Kuki - film obyczajowy
18:30 Informacje kulturalne
18:45 Serialowa nostalgia - Janka - serial

FILM SENSACYJNY

20:00 Kulturalne 007 - Pozdrowienia z Moskwy - film sensacyjny, prod. Wielka Brytania, 1963, reż. Terence Young, wyk. Sean Connery, Daniela Bianchi, Lenya Lotte
22:00 Być punkiem - film dokumentalny
23:40 Gomorra - serial, prod. Włochy, Niemcy, 2014
00:40 Informacje kulturalne - informator kulturalny
00:55 Kino Mistrzów - Trzy kolory - Czerwony - film obyczajowy
02:30 Legendy Rocka - Santana - cykl dokumentalny
02:50 Legendy Rocka - Earth, Wind & Fire

TV Puls

05:40 Rodzinny interes
06:30 Nash Bridges - serial sensacyjny
08:25 Lombard. Życie pod zastaw - serial obyczajowy Prowadzenie lombardu to zajęcie ciekawe, momentami ekscytujące, ale często i niebezpieczne. Bohaterami serialu są: właściciel Kazimierz Barski, jego rodzina, pracownicy oraz klienci, którzy pojawiają się w lombardzie z powodu różnych życiowych zawirowań. Są to zarówno osoby starsze, potrzebujące środków do życia, jak i młode, które zastawiają na kilka dni laptop czy telefon.
09:20 Rodzinny interes
10:10 Zaklinaczka duchów
12:05 Kobra - oddział specjalny - serial

SERIAL OBYCZAJOWY

14:05 Lombard. Życie pod zastaw - serial obyczajowy prod. Polska
16:00 Rodzinny interes
18:00 Lombard. Życie pod zastaw - serial obyczajowy
20:00 Pozdrowienia z Paryża
21:50 Ostateczna rozgrywka
23:55 Teoria chaosu
02:10 Zobacz to! Blok powtórkowy: Niesamowite!
02:40 Dyżur - serial dokumentalny
03:05 Niesamowite!
03:30 Na jedwabnym szlaku
03:55 Biesiada na cztery pory roku

TVN 7

05:10 Szkoła
06:10 Mango telezakupy
07:30 Mała piękność - dokument
08:30 Ukryta prawda - program obyczajowy
11:30 Mango telezakupy
11:50 Szpital - program obyczajowy
12:50 Sąd rodzinny - program sądowy
13:50 Sędzia Anna Maria Wesołowska - program sądowy
14:50 Ukryta prawda - program obyczajowy
15:55 Szkoła
16:55 Wiza na miłość
18:00 Ślub od pierwszego wejrzenia
20:00 List w butelce - film obyczajowy, USA, 1999, reż. Luis Mandoki, wyk. Kevin Costner, Robin Wright Penn, Paul Newman, John Savage

FILM OBYCZAJOWY

22:50 Uczciwa gra - film obyczajowy, USA, Zjednoczone Emiraty Arabskie, 2010, reż. Doug Liman, wyk. Naomi Watts, Sean Penn Valerie Plame jest tajną agentka CIA. Doświadczoną, wysoce wykwalifikowaną, biorącą udział w operacjach o największej wadze. Jest też matką dwójki dzieci i żoną dyplomaty Josepha Wilsona (Sean Penn).
01:10 Kości - serial, USA
02:05 Druga strona medalu - talk show
02:55 Noc magii - program ezoteryczny

TV 4

08:00 Nasz nowy dom **09:00** Policjantki i Policjanci Dynamiczny, pełen zwrotów i suspensu serial obyczajowy opowiadający historię dwóch oddziałów patrolujących ulice współczesnego Wrocławia.
12:00 STOP Drogówka **13:00** Emil pogromca mandatów **14:00** Pamiętniki z wakacji **15:00** Septagon **16:00** Słoneczny patrol **17:00** Pamiętniki z wakacji
18:00 Policjantki i Policjanci **20:00** Gwiazdy Kabaretu **21:00** Sprawiedliwi - Wydział Kryminalny - serial kryminalny prod. Polska **23:00** Gatunek 2 - thriller prod. USA, 1998, reż. Medak Peter, wyk. Helgenberger Marg, Henstridge Natasha Pierwsza wyprawa na Marsa powraca na Ziemię. **01:00** Stop Drogówka

TV Trwam

11:20 Głos Polski **11:30** Serce i oblicze Boga **11:45** Spotkania z ekologią **12:00** Anioł Pański **12:03** Informacje dnia **12:20** Pragnienie Boga **13:00** Akita 101 Łez
13:30 Msza Święta z kaplicy Cudownego Obrazu Matki Bożej Częstochowskiej na Jasnej Górze **14:30** Duszpasterz **14:55** Słowo Życia
15:00 Modlitwa w Godzinie Miłosierdzia Koronką **15:20** Mocni w wierze **15:50** Ma się rozumieć **16:00** Informacje dnia **16:10** Siódmy sakrament **16:35** Świat na wyciągnięcie ręki. Ziemia Święta **17:00** Galilejczyk **17:30** Okiem kamery **18:00** Anioł Pański **18:05** Informacje dnia **18:15** Westerplatte Młodych **19:00** Warto zauważyć **19:30** Opowieści Theo **19:45** Modlitwa **20:00** Informacje dnia **20:20** Różaniec **20:50** Myśląc Ojczyzna **21:00** Apel

eprasa.pl f5e5d904eb

sobota 20 czerwca

TVP 1

05:25 Sprawa dla reportera
06:20 Rok w ogrodzie
06:45 Rok w ogrodzie Extra - magazyn
07:00 Transmisja Mszy Świętej z Sanktuarium Bożego Miłosierdzia w Łagiewnikach
07:40 Francuskie wybrzeże z lotu ptaka. Atlantyckie srebrne wybrzeże - serial dokumentalny
08:00 Pełnosprawni
08:25 Wojsko - polskie.pl
08:55 Studio Raban
09:20 Rodzinny ekspres
09:55 Człowiek z Zachodu - western, prod. USA
11:50 Fascynujący świat - Wyścig z pandemią, prod. Wielka Brytania
12:55 Batura: Góra Śniegu
13:30 Okrasa łamie przepisy
13:55 Z pamięci - felieton
14:05 Pensjonat nad rozlewiskiem - serial TVP

SERIAL KRYMINALNY

15:05 Ojciec Mateusz - serial kryminalny prod. TVP
16:05 Postaw na milion
17:00 Teleexpress
17:20 Pogoda
17:30 Blondynka - serial TVP
18:30 Jaka to melodia?
19:30 Wiadomości
20:14 Alarm - magazyn
20:35 Cena wolności - serial, prod. Rosja, 2018
21:40 Hit na sobotę - Zniewolony - dramat historyczny
24:00 Ślepa furia - western
01:35 Szybki jak śmierć - film akcji, prod. USA, 2018
03:25 Jaka to melodia? - teleturniej muzyczny
04:15 Z pamięci - felieton
04:20 Zakończenie dnia

TVP 2

05:35 Cafe piosenka - talk-show
06:05 Doktor z alpejskiej wioski - serial, prod. Niemcy, 2008
06:55 Spiszmy się jak na rolników przystało
07:05 Dla niesłyszących - M jak miłość - serial TVP
08:00 Pytanie na śniadanie
11:40 To je Borowicz. Podróże ze smakiem - magazyn kulinarny
12:10 program rozrywkowy
13:25 Va Banque - teleturniej
14:00 Familiada - teleturniej
14:35 Koło fortuny
15:15 Szansa na sukces. Opole - widowisko
16:15 Rodzinka.pl - serial komediowy TVP
16:50 Kabaretowe Lato Dwójki
17:45 Dla niesłyszących - Słowo na niedzielę
18:00 Panorama

SERIAL OBYCZAJOWY

18:40 Na dobre i na złe - serial TVP
19:35 Lajk!
20:05 Program rozrywkowy
21:20 Monstrum - komedia, prod. Kanada, Hiszpania
23:20 Ognisty podmuch - film sensacyjny
01:45 Wyszłam za mąż, zaraz wracam - komedia romantyczna, prod. Francja, 2012, reż. Pascal Chaumeil, wyk. Danny Boon, Diane Kruger, Alice Pol, Robert Plagnol
03:35 Okup - thriller, prod. USA, 1996, reż. Ron Howard, wyk. Mel Gibson, Rene Russo, Gary Sinise, Delroy Lindo
05:30 Zakończenie dnia

TVN

04:50 Uwaga! - magazyn
05:05 Kuchenne rewolucje - program kulinarno-rozrywkowy
06:00 Wstajesz i wiesz
08:00 Dzień Dobry TVN
11:30 Flicka - film rodzinny, USA, Wielka Brytania, 2006, reż. Michael Mayer, wyk. Tim McGraw, Maria Bello, Alison Lohman, Ryan Kwanten
13:30 Ameryka Express
15:00 Ukryta prawda - program obyczajowy
16:00 Kuchenne rewolucje - program kulinarno-rozrywkowy
17:00 Domowe rewolucje
18:00 Weekendowa metamorfoza
19:00 Fakty
19:20 Uwaga! koronawirus
19:30 Sport
19:40 Pogoda
19:45 Uwaga! - magazyn

KOMEDIA

20:00 Millerowie - film komedia, USA, 2013, reż. Rawson Marshall Thurber, wyk. Jennifer Aniston, Jason Sudeikis
22:15 Choć goni nas czas - film komedia, USA, 2007, reż. Rob Reiner, wyk. Jack Nicholson, Morgan Freeman, Sean Hayes, Beverly Todd, Rob Morrow
00:30 Jaś i Małgosia: Łowcy czarownic - film przygodowy, Niemcy, USA, 2013, reż. Tommy Wirkola, wyk. Jeremy Renner, Gemma Arterton, Famke Janssen, Pihla Viitala, Joanna Kulig
02:15 Uwaga! - magazyn
02:35 Noc magii

POLSAT

06:00 Nowy dzień z Polsat News
08:50 Scooby Doo i Meksykański Potwór Scooby-Doo wraz z towarzyszami spędza wakacje. Wypoczynek przerywa im niezwykłe wydarzenie! Turystów zaczyna niepokoić dziwne stworzenie, o wielkich, zielonych oczach! Scooby-Doo i jego przyjaciołom przyjdzie zmierzyć się z przeróżnymi stworzeniami - poczynając od pokrytych piórami węży, aż po mroczne duchy...
10:15 Ewa gotuje
10:40 Nasz Nowy Dom
11:40 Mąż idealny Kate ma szanse na awans w swojej firmie. Szef ma do niej zaufanie i prawdopodobnie powierzy jej nowe stanowisko.

FILM PRZYGODOWY

13:40 Lara Croft Tomb Raider: Kolebka życia - film przygodowy
16:00 Zielona Góra - Stolica Polskiego Kabaretu 2019
17:50 Chłopaki do wzięcia
18:50 Wydarzenia
19:20 Sport
19:25 Pogoda
19:30 Świat według Kiepskich - serial komediowy
20:00 Wielka Szóstka
22:10 Indiana Jones i ostatnia krucjata
00:55 13 godzin: Tajna misja w Benghazi
03:55 Tajemnice losu
04:40 Disco Gramy - program rozrywkowy prod. Polska
05:25 Telezakupy TV Okazje

TVP Kultura

07:30 Przygody pana Michała - serial historyczno-przygodowy TVP
08:35 Informacje kulturalne
08:45 Zakochaj się w Polsce
09:15 Hollywood in Vienna: James Horner - koncert
10:55 Dokument tygodnia
11:55 Hydrozagadka - film TVP, reż. Andrzej Kondratiuk, wyk. Roman Kłosowski, Zdzisław Maklakiewicz, Wiesław Michnikowski
13:15 Koło pióra - magazyn
13:30 Księżniczka Kaguya - film animowany
15:50 Lekkość bytu - Barbara Wrońska - talk-show
16:15 Retro kino - Tristana
18:00 Co dalej?
18:30 Sami Yaffa na tropie dźwięków
19:30 Z przytupem - Oberek - widowisko kameralne
20:00 Bilet na weekend - Wstęp do filmu

DRAMAT

20:05 Bilet na weekend - Królowa pustyni - dramat, prod. USA, 2015, reż. Werner Herzog, wyk. Nicole Kidman, James Franco, Damian Lewis, Robert Pattinson
22:20 Rock en Seine - MØ
23:20 Mocne Kino - Róża - dramat, prod. Polska
00:55 Kino nocne - Papusza - dramat, prod. Polska
03:00 Za młodzi na śmierć - Judy Garland - film dokumentalny
03:55 Wróżby kumaka - dramat, prod. Polska, Niemcy, 2005
05:30 Teledysk - program rozrywkowy
05:50 Zakończenie dnia

TV Puls

06:00 Na wariackich papierach - serial kryminalny David Addison wraz z piękną wspólniczką, Maddie Hayes, prowadzą agencję detektywistyczną.
07:00 Taki jest świat - program informacyjny prod. Polska
07:50 Wielka włóczęga
10:20 Lombard. Życie pod zastaw - serial obyczajowy prod. Polska
20:00 Mocne sobotnie kino: xXx - film akcji Xander Cage, miłośnik sportów ekstremalnych, zostaje zwerbowany przez amerykański rząd i jako tajny agent udaje się z misją do Pragi.

THRILLER AKCJI

22:45 Mechanik: Prawo zemsty - thriller akcji Płatny morderca, Arthur Bishop, uczy fachu syna swojego mentora, którego wcześniej zlikwidował.
00:20 Kelnerzy
02:20 Na wariackich papierach - serial obyczajowy
03:05 Zobacz to! Blok powtórkowy: Taki jest świat - program informacyjny prod. Polska
03:45 Menu na miarę
04:35 Z archiwum policji - serial dokumentalny
05:00 Dyżur - serial dokumentalny

TVN 7

05:00 Ukryta prawda - program obyczajowy
06:00 Mango - telezakupy
08:05 Ukryta prawda - program obyczajowy
11:10 Przyjaciele - serial komediowy, USA
13:15 Kochany urwis II - film komedia, USA, 1991, reż. Brian Levant, wyk. John Ritter, Michael Oliver, Jack Warden, Laraine Newman, Amy Yasbeck
15:20 Na pewno, być może - film komedia, USA, Francja, Niemcy, Wielka Brytania, 2008, reż. Adam Brooks, wyk. Ryan Reynolds, Isla Fisher, Abigail Breslin, Elizabeth Banks, Rachel Weisz, Kevin Kline
17:45 Dorwać Smarta - film komedia, USA, 2008, reż. Peter Segal, wyk. Steve Carell, Anne Hathaway, Dwayne Johnson

KOMEDIA

20:00 Gruby i chudszy - film komedia, USA, 1996, reż. Tom Shadyac, wyk. Eddie Murphy, Jada Pinkett Smith, James Coburn, Larry Miller, Dave Chappelle, John Ales
22:05 Poranek kojota - film komedia, Polska, 2001, reż. Olaf Lubaszenko, wyk. Maciej Stuhr, Karolina Rosińska, Tadeusz Huk, Janusz Józefowicz, Michał Milowicz
00:10 Ekipa - film komedia, USA, 2015, reż. Doug Ellin, wyk. Kevin Connolly, Adrian Grenier, Kevin Dillon, Jerry Ferrara, Jeremy Piven
02:20 Druga strona medalu

TV 4

06:00 Przygody Kota w butach **07:05** 101 dalmatyńczyków Serial opowiadający o przygodach bohaterów wielkich kinowych hitów. **09:20** Galileo **11:20** Policjantki i Policjanci **13:25** Zaginione cesarstwo. Król małp, cz.1 **15:00** STOP Drogówka **16:00** Policjantki i Policjanci **19:00** Galileo - popularno-naukowy prod. Polska **20:00** Sprawiedliwi - Wydział Kryminalny **23:00** Drive Bezimienny Driver mieszka w wynajętym mieszkaniu i pracuje w dziupli, która jest własnością Shannona . Dorabia sobie jako kaskader w filmach. Nocami pomaga przestępcom uciec z miejsca zbrodni. **01:05** Najdziwniejsze zwierzęta świata **03:05** Interwencja **03:25** TOP 10 Lista Przebojów

TV Trwam

10:00 Informacje dnia **10:15** Retrospekcja **10:20** Święty na każdy dzień **10:25** Myśląc Ojczyzna **10:35** Polski Punkt Widzenia **11:00** Kropelka radości **12:00** Anioł Pański **12:03** Informacje dnia **12:20** Warto zauważyć... **12:50** Porady Medyczne Bonifratrów **13:20** Ocalić od zapomnienia **13:30** Msza Święta **14:35** Centrum Ewangelizacji **15:00** Moja Fatima **15:30** Wierzę w Boga **16:00** Informacje dnia **16:10** Kaplica Pamięci **17:00** Z Parlamentu Europejskiego **17:30** Okiem kamery **18:00** Anioł Pański **18:05** Informacje dnia **18:15** Rozmowy niedokończone **19:25** Święty na każdy dzień **19:30** Katecheza ks. bp. Antoniego Długosza **19:45** Modlitwa **20:00** Informacje dnia **20:20** Różaniec **20:50** Myśląc Ojczyzna **21:00** Apel Jasnogórski

dodatek TELEWIZYJNY DO TWOJEJ GAZETY

niedziela 21 czerwca

TVP 1

05:15 Klan - telenowela TVP
06:05 Słownik polsko@polski
06:35 Wojsko - polskie.pl
07:00 Transmisja Mszy Świętej z Sanktuarium Bożego Miłosierdzia
08:00 Tydzień
08:30 Zakochaj się w Polsce
09:00 Ziarno
09:30 Sekundy, które zmieniły życie
09:55 Syzyfowe prace - serial
10:55 Transmisja Mszy Świętej z Jasnej Góry
11:55 Między ziemią a niebem
12:00 Anioł Pański
12:15 Między ziemią a niebem
12:50 Wadowickie spotkania ze Świętym Janem Pawłem II
13:15 BBC w Jedynce - Niedźwiadki i ja
14:15 Z pamięci - felieton
14:25 Weterynarze z sercem

SERIAL KRYMINALNY

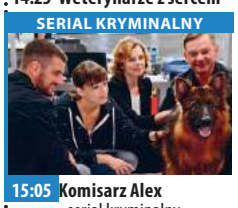

15:05 Komisarz Alex - serial kryminalny prod. TVP
16:05 Postaw na milion
17:00 Teleexpress
17:20 Pogoda
17:30 Blondynka - serial TVP
18:30 Jaka to melodia?
19:30 Wiadomości
20:20 Anna Karenina - serial kostiumowy, prod. Rosja
22:20 Zakochana Jedynka - Francuskie lato - komedia romantyczna, prod. USA, 2016
23:55 Zniewolony - dramat historyczny, prod. Wielka Brytania, USA, 2013
02:15 Ślepa furia - western
03:50 Program rozrywkowy
04:25 Z pamięci - felieton
04:30 Zakończenie dnia

TVP 2

05:35 To je Borowicz. Podróże ze smakiem
06:05 Dla niesłyszących - Słowo na niedzielę - Nie bój się bojaźni
06:15 Doktor z alpejskiej wioski - nowy rozdział - serial, prod. Niemcy, 2008
07:05 Dla niesłyszących - M jak miłość - serial TVP
08:00 Pytanie na śniadanie
11:15 Spiszmy się jak na rolników przystało
11:25 Gwiazdy w południe - Wilki morskie - film wojenny
13:25 Va Banque - teleturniej
14:00 Familiada - teleturniej
14:35 Koło fortuny
15:15 Szansa na sukces. Opole - widowisko muzyczne
16:20 Będzie dobrze, kochanie
16:50 Zmiennicy - serial TVP
18:00 Panorama
18:25 Pogoda

SERIAL OBYCZAJOWY

18:35 Na dobre i na złe - serial TVP
19:30 Na sygnale - serial fabularyzowany TVP
20:05 Teściowie - komedia, prod. Niemcy, USA, 2003
21:45 Kino bez granic - W. E. Królewski romans - film obyczajowy
23:55 Quo vadis - dramat historyczny, prod. USA, 1951, reż. Mrvyn LeRoy, Anthony Mann, wyk. Robert Taylor, Deborah Kerr, Peter Ustinov
02:50 Rajska jabłoń - film obyczajowy, prod. Polska, 1985, reż. Barbara Sass
04:35 Zakończenie dnia

TVN

04:50 Uwaga! - magazyn
05:05 Kuchenne rewolucje - program kulinarno-rozrywkowy
06:00 Wstajesz i wiesz
08:00 Dzień Dobry TVN - magazyn
11:30 Weekendowa metamorfoza
12:30 Co za tydzień - magazyn
13:00 Uwolnić orkę II - film przygodowy, USA, Francja, 1995, reż. Dwight H. Little, wyk. Jason James Richter, August Schellenberg, Michael Madsen
15:00 Johnny English - film komedia, Francja, Wielka Brytania, USA, 2003
16:50 Happy Feet: Tupot małych stóp - film komedia, USA, 2006
19:00 Fakty
19:20 Uwaga! koronawirus
19:45 Uwaga! - magazyn

FILM PRZYGODOWY

20:00 Mroczny rycerz - film przygodowy, USA, Wielka Brytania, 2008, reż. Christopher Nolan, wyk. Christian Bale, Heath Ledger, Aaron Eckhart, Michael Caine, Maggie Gyllenhaal, Gary Oldman, Morgan Freeman, Cillian Murphy
23:10 Łowca czarownic - film przygodowy, USA, Chiny, Kanada, 2015, reż. Breck Eisner, wyk. Vin Diesel, Rose Leslie, Elijah Wood, Ólafur Darri Ólafsson, Rena Owen, Michael Caine
01:25 Ameryka Express
02:55 Uwaga! - magazyn
03:10 Noc magii

POLSAT

06:00 Nowy dzień z Polsat
07:45 Doktor Dolittle: W pogoni za błahostkami Plejada zwierzęcych gwiazd przewodzi szybkiej i futrzanej przygodzie rozgrywającej się w ekscytującym Hollywood, gdzie pewien przemądrzały szczeniak Lucky w otoczeniu miłości i śmiechu udowadnia, że wart jest miliony!
09:30 Krowy na wypasie Poznajcie Otisa, beztroską krowę, która spędza całe dnie na śpiewie, tańcach i psotach. Wspólnie z kolegami i koleżankami z zagrody daje się mocno we znaki właścicielowi farmy, Benowi.
11:20 Wielka Szóstka
13:25 Indiana Jones i ostatnia krucjata

KOMEDIA

15:55 Zróbmy sobie wnuka Maniek i Gienia Koselowie to starsze małżeństwo prowadzące w samym centrum miasta ogromną plantację pomidorów.
17:40 Nasz Nowy Dom
18:50 Wydarzenia
19:20 Sport
19:25 Pogoda
19:30 Państwo w Państwie - magazyn
20:00 XXI Mazurska Noc Kabaretowa
22:35 Gliniarz z Beverly Hills 3
00:55 Więzień labiryntu: Próby ognia
03:25 Tajemnice losu
04:40 Disco Gramy
05:25 Telezakupy TV Okazje

TVP Kultura

07:15 Wadowickie spotkania ze Świętym Janem Pawłem II
07:30 Myśli na ten czas
07:40 Liturgia z cerkwi Pantelejmona
09:00 Liturgia grecko-katolicka z parafii pw. Podwyższenia Krzyża Pańskiego we Wrocławiu - transmisja
10:00 Daleko od szosy
11:25 Zakochaj się w Polsce
11:50 Trzeci punkt widzenia
12:20 Goran - the Camel Man
12:40 Animama - Kowalski przy tablicy - Pusty basen
12:50 Animama - Nauczyciel i kwiat - film animowany
12:55 Animama - Zasada Petera - film animowany
13:20 Bilet na weekend
15:30 Koncert pamięci Pavarottiego
17:15 Niedziela z... Dorotą Kolak

FILM OBYCZAJOWY

18:00 Niedziela z... - Chce się żyć - film obyczajowy, prod. Polska, 2013, reż. Maciej Pieprzyca, wyk. Dawid Ogrodnik
20:00 Bilet na weekend - Między światami - dramat, prod. USA, 2010
21:40 Trzeci punkt widzenia - program publicystyczny
22:10 Dokument.pl - Dziwor - film dokumentalny
22:45 Opole 2016 Scena Alternatywna - Nosowska - koncert
23:20 Kino nocne - Olivier, Olivier - dramat
01:05 Mocne Kino - Róża - dramat
02:40 Sami Yaffa na tropie dźwięków

TV Puls

05:35 Tajemnice medyczne
06:35 Lombard. Życie pod zastaw - serial obyczajowy
08:30 Rycerze z Szanghaju
10:50 Charlie St. Cloud
12:50 Najpiękniejsze baśnie braci Grimm: O rybaku i jego żonie
14:00 Najpiękniejsze baśnie braci Grimm: Żabi Król
15:25 Giganci ze stali Charlie, zajmujący się organizowaniem nielegalnych bitew robotów, odkrywa, że ma 11-letniego syna. Chłopak przekonuje ojca do wzięcia udziału w mistrzostwach walk cyborgów.
17:50 Wyścig szczurów
20:00 Niedziela z Giganci: Zabójcza przesyłka

FILM SENSACYJNY

22:00 Człowiek mafii Pracownik kasyna ma chorą córkę. Postanawia obrabować kasyno, by zdobyć pieniądze na jej operację.
23:50 Dorwać gringo
01:45 Na wariackich papierach - serial obyczajowy
02:30 Zobacz to! Blok powtórkowy: Dyżur - serial dokumentalny
02:55 Taki jest świat - program informacyjny
03:30 Biesiada na cztery pory roku
04:25 Menu na miarę
04:50 Z archiwum policji - serial dokumentalny

TVN 7

05:00 Ukryta prawda - program obyczajowy
06:00 Mango - telezakupy
08:05 Ukryta prawda - program obyczajowy
11:05 Przyjaciele - serial komediowy, USA
13:35 Ślub od pierwszego wejrzenia
15:40 Dziewczyny z drużyny IV - film komedia, USA, 2007, reż. Steve Rash, wyk. Ashley Benson, Cassie Scerbo, Noel Areizaga, Jennifer Tisdale, Kierstin Koppel
17:30 Stowarzyszenie wędrujących dżinsów - film komedia, USA, 2005, reż. Ken Kwapis, wyk. Amber Tamblyn, Alexis Bledel, America Ferrera, Blake Lively, Jenna Boyd, Bradley Whitford, Nancy Travis, Rachel Ticotin, Mike Vogel, Michael Rady

FILM S-F

20:00 Matrix Reaktywacja - film S-F, USA, 2003, reż. Lana Wachowski, Andy Wachowski, wyk. Keanu Reeves, Laurence Fishburne, Carrie-Anne Moss, Hugo Weaving, Harold Perrineau Jr., Jada Pinkett Smith, Lambert Wilson, Monica Bellucci
22:55 Stan gry - film sensacyjny, Wielka Brytania, USA, Francja, 2009, reż. Kevin Macdonald, wyk. Russell Crowe, Ben Affleck, Rachel McAdams, Helen Mirren, Robin Wright, Jason Bateman
01:30 Duchy Alaski
02:25 Druga strona medalu
02:50 Noc magii

TV 4

06:00 Przygody Kota w butach **07:05** 101 dalmatyńczyków **08:55** Karzeł Długonos **10:50** Galileo **12:50** Gwiazdy Kabaretu **14:50** W 80 dni dookoła świata **17:20** Zaginione cesarstwo. Król małp, cz. 2 **19:00** Galileo **20:00** Więźniowie dzielnicy W slumsach Waszyngtonu opanowanych przez gangi 14-letni Lucas, który jako dziesięciolatek wciągnięty został w handel narkotykami, próbuje uchronić przed podobnym losem swojego młodszego brata. **21:55** Czas Apokalipsy Kapitan sił specjalnych, Willard ma wytropić i zabić tajemniczego pułkownika Kurtza. **01:30** Kobiety i mafia - film dokumentalny **03:25** TOP 10 Lista Przebojów - program rozrywkowy prod. Polska **05:30** Telezakupy TV Okazje

TV Trwam

09:30 Msza Święta **10:40** Cuda Jezusa **11:30** Przyjaciele i bohaterowie **12:00** XXI Ogólnopolska Pielgrzymka Podwórkowych Kół Różańcowych Dzieci **13:45** Trinity Goodheart **15:15** Piloci. Biało-czerwoni z Dęblina **16:00** Informacje dnia **16:10** Koncert życzeń **17:00** Warszawa **17:30** Okiem kamery **18:00** Anioł Pański **18:05** Informacje dnia **18:15** Rozmowy niedokończone **19:25** Święty na każdy dzień **19:30** Opowieści biblijne historie animowane z Nowego Testamentu **20:00** Informacje dnia **20:20** Różaniec **20:50** 100 cudownych miejsc na świecie. Statua Wolności, USA **21:00** Apel Jasnogórski z kaplicy Cudownego Obrazu Matki Bożej Częstochowskiej na Jasnej Górze **21:20** Informacje dnia **21:40** Retrospekcja

dodatek TELEWIZYJNY DO TWOJEJ GAZETY

eprasa.pl f5e5d904eb

środa 24 czerwca

TVP 1

04:45 **Przysięga** - serial
05:35 **Elif** - serial, prod. Turcja
06:25 **Bądźmy razem w domu** - program edukacyjny
06:50 **Spiszmy się jak na rolników przystało!**
07:00 **Transmisja Mszy Świętej z Sanktuarium Bożego Miłosierdzia w Łagiewnikach**
07:40 **Francuskie wybrzeże z lotu ptaka. Korsyka**
08:00 **Wiadomości**
08:10 **Pogoda poranna**
08:15 **Kwadrans polityczny**
08:40 **Ta jedyna** - serial
09:15 **Ranczo** - serial
10:15 **Komisarz Alex** - serial kryminalny TVP
11:05 **Ojciec Mateusz** - serial
12:00 **Wiadomości**
12:10 **Agrobiznes**
12:30 **Agropogoda** - magazyn
12:40 **Rok w ogrodzie Extra**
12:55 **Natura w Jedynce** - Plemiona, zwierzęta i ja

SERIAL OBYCZAJOWY

14:00 **Elif** - serial, prod. Turcja, 2017
15:00 **Wiadomości**
15:10 **Pogoda**
15:15 **Alarm** - magazyn
15:35 **Gra słów. Krzyżówka**
16:05 **Przysięga** - serial
17:00 **Teleexpress**
17:25 **Jaka to melodia?**
17:55 **Włoska rodzina** - serial obyczajowy
18:55 **Jeden z dziesięciu**
19:30 **Wiadomości**
20:14 **Alarm** - magazyn
20:35 **Cena wolności** - serial
21:40 **Rolnik szuka żony**
22:40 **Historia bez tajemnic**
23:40 **Śmiertelne wybawienie** - thriller
01:20 **Determinator** - serial
02:15 **Wojsko - polskie.pl**

TVP 2

04:37 **Zakończenie dnia**
04:45 **Cafe piosenka**
05:15 **Doktor z alpejskiej wioski** - serial
06:05 **Pożyteczni.pl**
06:35 **Familiada** - teleturniej
07:05 **Wesoła Nauka** - Wielkie dzieła małych rąk
08:00 **Pytanie na śniadanie**
11:30 **Spiszmy się jak na rolników przystało**
11:40 **Wesoła Nauka**
12:30 **Koło fortuny**
13:05 **Va Banque** - teleturniej
13:35 **Na sygnale** - serial
14:15 **Janosik** - serial TVP
15:10 **Doktor z alpejskiej wioski** - serial
16:00 **Koło fortuny**
16:35 **Familiada** - teleturniej
17:10 **Więzień miłości**
18:00 **Panorama**
18:20 **Pogoda**
18:30 **Va Banque** - teleturniej
19:00 **Gotowi do gotowania. Start!** - magazyn

SERIAL OBYCZAJOWY

19:35 **Barwy szczęścia** - serial obyczajowy TVP
20:10 **Kino relaks - Córka prezydenta** - komedia romantyczna
22:05 **Modliszka** - thriller, prod. Francja, 2017
00:05 **Sądny dzień** - komedia, prod. USA, 2001, reż. Sam Weisman, wyk. Martin Lawrence, Danny De Vito, John Leguizamo, Larry Miller, Nora Dunn
01:50 **Nestorzy narzucają tempo** - film dokumentalny
03:00 **Trzeci oficer** - serial sensacyjny TVP
03:50 **To je Borowicz. Podróże ze smakiem** - magazyn kulinarny

TVN

04:50 **Kuchenne rewolucje** - program kulinarny
05:45 **Mango** - telezakupy
07:00 **Wstajesz i wiesz**
09:00 **Doradca smaku**
09:05 **Szpital** - program obyczajowy
10:05 **Kuchenne rewolucje** - program kulinarno-rozrywkowy
11:05 **Detektywi**
12:15 **Ukryta prawda** - program obyczajowy
13:15 **Szpital** - program obyczajowy
14:15 **Detektywi**
15:25 **Milionerzy**
16:00 **Fakty po południu**
17:00 **Kuchenne rewolucje** - program kulinarny
18:00 **Ukryta prawda**
19:00 **Fakty**
19:25 **Uwaga! koronawirus**
19:55 **Uwaga!** - magazyn
20:15 **Doradca smaku**
20:20 **Milionerzy**

FILM SENSACYJNY

21:00 **Po zachodzie słońca** - film sensacyjny, USA, 2004, reż. Brett Ratner, wyk. Pierce Brosnan, Salma Hayek, Woody Harrelson, Don Cheadle, Naomie Harris, Chris Penn Historia pewnego złodzieja, który zamierza wykonać ostatni wielki przekręt.
23:05 **Strzelec** - film sensacyjny, prod. USA, 2007, reż. Antoine Fuqua, wyk. Mark Wahlberg, Michael Pena, Danny Glover, Kate Mara
01:35 **Nie z tego świata** - serial, USA
02:35 **Uwaga!** - magazyn
02:55 **Noc magii**

POLSAT

06:00 **Nowy dzień z Polsat News**
09:00 **Malanowski i Partnerzy**
09:55 **Sekrety rodziny**
10:55 **Dlaczego ja?**
11:50 **Gliniarze**
12:50 **Wydarzenia**
13:30 **Interwencja**
13:45 **Trudne sprawy**
14:45 **Dlaczego ja?**
15:50 **Wydarzenia**
16:25 **Pogoda**
16:30 **Interwencja**
16:45 **Gliniarze**
17:45 **Sekrety rodziny**
18:50 **Wydarzenia**
19:30 **Gość Wydarzeń**
19:45 **Sport, Pogoda**
20:00 **Prawdziwe kłamstwa** Harry to prawdziwy as wśród szpiegów: włada sześcioma językami, ma nienaganne maniery, ale potrafi też unieszkodliwić każdego przeciwnika.

FILM SENSACYJNY

23:25 **Ostrożnie z dziewczynami** Walters nigdy nie traktowała mężczyzn poważnie, aż do dnia, kiedy spotkała tego wymarzonego. Kiedy nazajutrz po wspaniałej randce okazuje się, że jej ukochany wyjechał z miasta, Christina postanawia odszukać go za wszelką cenę. Razem z wierną przyjaciółką, Courtney wyrusza w szaloną podróż. Christinę i Courtney czeka wiele kuszących ofert i niesamowitych przygód...
01:10 **Nasz Nowy Dom** - magazyn prod. Polska
03:10 **Tajemnice losu**

TVP Kultura

07:30 **Wszystkie stworzenia duże i małe** - serial
08:30 **Lekkość bytu**
08:45 **Którędy po sztukę**
09:05 **Jeszcze nie wieczór** - film obyczajowy, reż. Jacek Bławut, wyk. Jan Nowicki, Nina Andrycz
11:00 **Najważniejszy dzień życia** - serial TVP
11:55 **Doktor Ewa** - serial TVP, reż. Henryk Kluba
12:40 **Ciemnego pokoju nie trzeba się bać** - film krótkometrażowy
13:30 **Artyści antagoniści**
14:30 **Drzazgi** - film obyczajowy, reż. Maciej Pieprzyca
16:25 **Świadek oskarżenia** - dramat, prod. USA, 1957
18:30 **Informacje kulturalne**
18:45 **Serialowa nostalgia** - Karino - serial TVP, reż. Jan Batory, wyk. Claudia Reischel
19:45 **Pasmo publicystyczna**

DRAMAT

20:00 **W trzy miesiące dookoła świata - Nienasyceni** - dramat, prod. Włochy, Francja, 2015, reż. Luca Guadagnino
22:10 **Bolszoj** - film fabularny, prod. Rosja, 2016
23:15 **Dokument w podróży** - Biblijne zoo - film
00:20 **Powidoki** - program publicystyczny
00:35 **Lekkie obyczaje** - Czworo do pary - film obyczajow
02:05 **Scena klasyczna**
02:40 **Informacje kulturalne**
02:50 **Kino nocne - Front zachodni 1918** - dramat, prod. Niemcy
04:25 **Wrony** - dramat

TV Puls

05:40 **Rodzinny interes**
06:30 **Nash Bridges** - serial sensacyjny
08:25 **Lombard. Życie pod zastaw** - serial obyczajowy
09:20 **Rodzinny interes** Serial opowiadający o dwójce przyjaciół z dzieciństwa Wojtku i Ryszardzie (Marek Krupski i Ireneusz Dydliński), którzy wychowali się w domu dziecka, a po latach postanowili otworzyć warsztat samochodowy. Pracuje tu niezawodny duet mechaników: młody Dawid, który uczy się fachu przy doświadczonym Bronku (Roman Szczeblewski). Bardzo ważną rolę odegra tajemnicza i przebiegła księgowa, Viola.
10:10 **Zaklinaczka duchów**

SERIAL SENSACYJNY

12:05 **Kobra - oddział specjalny** - serial sensacyjny
14:05 **Lombard. Życie pod zastaw** - serial obyczajowy
16:00 **Rodzinny interes**
18:00 **Lombard. Życie pod zastaw** - serial obyczajowy
20:00 **Django**
23:15 **Wściekłe psy**
01:15 **To nie tak jak myślisz, kotku**
03:05 **Zobacz to! Blok powtórkowy: Niesamowite!**
03:30 **Taki jest świat** - program informacyjny prod. Polska
04:05 **Na jedwabnym szlaku**
04:35 **Z archiwum policji**

TVN 7

05:05 **Szkoła**
06:10 **Mango telezakupy**
07:30 **Mała piękność** - dokument
08:30 **Ukryta prawda** - program obyczajowy prod. Polska
11:30 **Mango telezakupy**
11:50 **Szpital** - program obyczajowy
12:50 **Sąd rodzinny** - program sądowy prod. Polska
13:50 **Sędzia Anna Maria Wesołowska** - program sądowy prod. Polska
14:50 **Ukryta prawda** - program obyczajowy prod. Polska
15:55 **Szkoła**
16:55 **19 +** - obyczajowy
18:00 **Szpital** - program obyczajowy
19:00 **Ukryta prawda** - program obyczajowy

FILM PRZYGODOWY

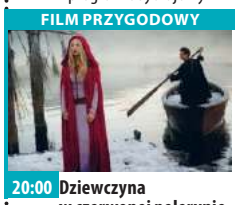

20:00 **Dziewczyna w czerwonej pelerynie** - film przygodowy, USA, Kanada, 2011, reż. Catherine Hardwicke, wyk. Amanda Seyfried, Gary Oldman, Billy Burke, Shiloh Fernandez, Max Irons, Virginia Madsen, Lukas Haas, Julie Christie
22:15 **Gruby i chudszy** - film komedia, USA, 1996, reż. Tom Shadyac, wyk. Eddie Murphy, Jada Pinkett Smith, James Coburn, Larry Miller, Dave Chappelle, John Ales
00:15 **Kości** - serial, USA
01:15 **Druga strona medalu** - talk show
02:25 **Noc magii**

TV 4

08:00 Nasz nowy dom **09:00** Policjantki i Policjanci **12:00** STOP Drogówka **13:00** Emil pogromca mandatów **14:00** Pamiętniki z wakacji **15:00** Septagon **16:00** Słoneczny patrol **17:00** Pamiętniki z wakacji **18:00** Policjantki i Policjanci **20:00** Sprawiedliwi - Wydział Kryminalny **21:00** Przekleństwo krwi Agent MI6, Gray z pomocą Interpolu dokonuje w Serbii zatrzymania Boronovica - niebezpiecznego przestępcy, który od lat pozostawał nieuchwytny. Wkrótce ma się rozpocząć proces aresztowanego, ale nim to się stanie, wiele jeszcze może się wydarzyć. **23:00** Drive. Bezimienny Driver mieszka w wynajętym mieszkaniu i pracuje w dziupli, która jest własnością Shannona.

TV Trwam

10:00 Audiencja Generalna **11:00** Świat na wyciągnięcie ręki **11:25** Myśląc Ojczyzna **11:40** Prosto o gospodarce **12:00** Anioł Pański **12:03** Informacje dnia **12:20** Poprzednik **13:15** Święty na każdy dzień **13:20** 100 cudownych miejsc na świecie **13:30** Msza Święta z kaplicy Cudownego Obrazu Matki Bożej Częstochowskiej na Jasnej Górze **14:30** Katedra w Chartres **15:30** Orłem być... **15:50** Ma się rozumieć **16:00** Informacje dnia **16:10** Na zdrowie **16:30** Regał **17:00** Po stronie prawdy **17:30** Okiem kamery **18:00** Anioł Pański **18:05** Informacje dnia **18:15** Rozmowy niedokończone **19:25** Święty na każdy dzień **19:30** Brat Franciszek **20:00** Informacje dnia **20:20** Różaniec **20:50** Myśląc Ojczyzna **21:00** Apel

dodatek TELEWIZYJNY DO TWOJEJ GAZETY

czwartek 25 czerwca

TVP 1

03:37 **Zakończenie dnia**
04:45 **Przysięga** - serial
05:35 **Elif** - serial, prod. Turcja
06:25 **Bądźmy razem w domu**
06:50 **Spiszmy się jak na rolników przystało!**
07:00 **Transmisja Mszy Świętej z Sanktuarium Bożego Miłosierdzia w Łagiewnikach**
07:40 **Japonia - inspirujące krajobrazy**
08:00 **Wiadomości**
08:10 **Pogoda poranna**
08:15 **Kwadrans polityczny**
08:40 **Ta jedyna** - serial obyczajowy
09:15 **Ranczo** - serial
10:15 **Komisarz Alex** - serial
11:05 **Ojciec Mateusz** - serial
12:00 **Wiadomości**
12:10 **Agrobiznes**
12:30 **Agropogoda** - magazyn
12:35 **To się opłaca** - magazyn
12:50 **Natura w Jedynce** - Plemiona, zwierzęta i ja

SERIAL OBYCZAJOWY

14:00 **Elif** - serial, prod. Turcja, 2017
15:00 **Wiadomości**
15:15 **Alarm** - magazyn
15:35 **Gra słów. Krzyżówka**
16:05 **Przysięga** - serial
17:00 **Teleexpress**
17:25 **Jaka to melodia?**
17:55 **Włoska rodzina**
18:55 **Jeden z dziesięciu**
19:30 **Wiadomości**
20:14 **Alarm** - magazyn
20:35 **Ojciec Mateusz** - serial
21:30 **Sprawa dla reportera**
22:20 **Sekundy, które zmieniły życie**
22:45 **Magazyn śledczy Anity Gargas** - magazyn
23:25 **Magazyn kryminalny 997** - magazyn
00:10 **Iskander** - serial

TVP 2

04:37 **Zakończenie dnia**
04:40 **Cafe piosenka**
05:10 **Doktor z alpejskiej wioski** - serial
06:00 **Operacja Zdrowie!** - magazyn medyczny
06:30 **Familiada** - teleturniej
07:05 **Wesoła Nauka** - Wielkie dzieła małych rąk
08:00 **Pytanie na śniadanie**
11:30 **Spiszmy się jak na rolników przystało**
11:40 **Wesoła Nauka**
12:30 **Koło fortuny**
13:05 **Va Banque** - teleturniej
13:35 **Na sygnale** - serial fabularyzowany TVP
14:15 **Janosik** - serial TVP, reż. Jerzy Passendorfer, wyk. Marek Perepeczko, Ewa Lemańska, Czesław Jaroszyński, Marian Kociniak, Mieczysław Czechowicz, Bogusz Bilewski, Witold Pyrkosz, Jerzy Cnota, Janusz Kłosiński

SERIAL OBYCZAJOWY

15:10 **Doktor z alpejskiej wioski** - serial
16:00 **Koło fortuny**
16:35 **Familiada** - teleturniej
17:10 **Więzień miłości**
18:00 **Panorama**
18:20 **Pogoda**
18:30 **Va Banque** - teleturniej
19:00 **Gotowi do gotowania. Start!** - magazyn
19:30 **Barwy szczęścia** - serial
20:10 **Filmowe czwartki - Zawsze tylko ty** - film obyczajowy
22:05 **Wyspa strachu** - thriller
23:55 **Rok niebezpiecznego życia** - film sensacyjny
01:55 **Świeża krew** - serial kryminalny
03:00 **Art Noc** - Od wschodu do zachodu słońca

TVN

04:50 **Kuchenne rewolucje** - program kulinarno-rozrywkowy
05:45 **Mango** - telezakupy
07:00 **Wstajesz i wiesz**
09:00 **Doradca smaku**
09:05 **Szpital** - program obyczajowy
10:05 **Kuchenne rewolucje**
11:05 **Detektywi** - program kryminalny
12:15 **Ukryta prawda**
13:15 **Szpital**
14:15 **Detektywi** - program kryminalny
15:25 **Milionerzy**
16:00 **Fakty po południu**
17:00 **Kuchenne rewolucje** - program kulinarno-rozrywkowy
18:00 **Ukryta prawda**
19:00 **Fakty**
19:25 **Uwaga! koronawirus**
19:55 **Uwaga!** - magazyn
20:15 **Doradca smaku**
20:20 **Milionerzy**

PROGRAM KULINARNY

21:00 **Kuchenne rewolucje** - program kulinarno-rozrywkowy
22:00 **Kochaj i tańcz** - film komedia, Polska, 2009, reż. Bruce Parramore, wyk. Izabella Miko, Mateusz Damięcki, Rafał Królikowski, Katarzyna Figura, Krzysztof Globisz
00:30 **Bardzo Dziki Zachód** - film western, USA, 1999, reż. Barry Sonnenfeld, wyk. Will Smith, Kevin Kline, Kenneth Branagh, Salma Hayek, M. Emmet Walsh, Ted Levine
02:45 **Uwaga!** - magazyn
03:05 **Noc magii**

POLSAT

06:00 **Nowy dzień z Polsat News**
09:00 **Malanowski i Partnerzy** - serial kryminalny prod. Polska Bronisław Malanowski rozwiązuje zagadki kryminalne, prowadząc biuro detektywistyczne.
09:55 **Sekrety rodziny**
10:55 **Dlaczego ja?**
11:50 **Gliniarze** - serial kryminalny
12:50 **Wydarzenia**
13:30 **Interwencja**
13:45 **Trudne sprawy**
14:45 **Dlaczego ja?**
15:50 **Wydarzenia**
16:25 **Pogoda**
16:30 **Interwencja**
16:45 **Gliniarze**
17:45 **Sekrety rodziny**
18:50 **Wydarzenia**
19:30 **Gość Wydarzeń**
19:45 **Sport, Pogoda**

KOMEDIA

20:00 **Inna kobieta** Główna bohaterka, zaradna prawniczka odkrywa, że jej partner ma żonę. Kobiety zaprzyjaźniają się i łączą siły, by dokonać zemsty na niewiernym mężczyźnie. Carly Whitten, nowojorska prawniczka ma ścisłe zasady, dotyczące związków. Gdy poznaje Marka Kinga, szybko się w nim zakochuje.
22:20 **Słyszeliście o Morganach?**
00:40 **Chirurdzy**
02:40 **Tajemnice losu**
04:40 **Disco Gramy** - program rozrywkowy prod. Polska
05:25 **Telezakupy TV Okazje**

TVP Kultura

07:30 **Wszystkie stworzenia duże i małe** - serial
08:30 **Informacje kulturalne**
08:40 **Studio Kultura**
09:05 **Cwał** - komediodramat
11:00 **Doktor Ewa** - serial TVP, reż. Henryk Kluba
12:40 **Czy można się przysiąść** - film
13:30 **Lekkość bytu**
13:50 **Za młodzi na śmierć** - John Belushi - film
14:50 **Legenda Tatr** - dramat
16:45 **Lista Adriana Messengera** - dramat
18:30 **Teatr na ten czas** - Anna Kuligowska
18:45 **Serialowa nostalgia** - Karino - serial TVP
19:40 **Pasmo publicystyczne**
20:00 **Teatr Telewizji. Teatr Sensacji. Akcja V** - U progu tajemnicy
21:05 **Koło pióra** - magazyn
21:20 **Kino Mistrzów** - Dekalog - Pięć - film TVP

FILM OBYCZAJOWY

22:35 **Kino Mistrzów - Dekalog - Sześć** - film TVP, reż. Krzysztof Kieślowski
23:40 **Piano.pl** - koncert
00:35 **Nocny dokument** - Niewybaczalne - film dokumentalny, prod. Belgia, 2017, reż. Vincent Coen, Guillaume Vandenberghe
01:40 **Teatr na ten czas** - Anna Kuligowska - Korzeniewska - felieton
01:45 **W trzy miesiące dookoła świata - Nienasyceni** - dramat, prod. Włochy, Francja, 2015
03:45 **Kino nocne** - Dobra żona
05:20 **Teledysk**
05:50 **Zakończenie dnia**

TV Puls

05:40 **Rodzinny interes**
06:30 **Nash Bridges** - serial sensacyjny
08:25 **Lombard. Życie pod zastaw** - serial obyczajowy
09:20 **Rodzinny interes**
10:10 **Zaklinaczka duchów**
12:05 **Kobra - oddział specjalny** - serial sensacyjny Każdy kolejny odcinek to odrębna tematyka. W każdym z nich nie brakuje "zabójczej prędkości", efektów specjalnych, napięcia, niebezpiecznych pościgów i komizmu, przedstawianego przez bohaterów. Chcą, aby zawsze na pierwszym miejscu stała sprawiedliwość.
14:05 **Lombard. Życie pod zastaw** - serial obyczajowy

SERIAL OBYCZAJOWY

16:00 **Rodzinny interes** - serial obyczajowy
18:00 **Lombard. Życie pod zastaw** - serial obyczajowy
20:00 **Dirty Dancing**
22:00 **Koktajl**
00:05 **Rasa**
01:50 **Zobacz to! Blok powtórkowy: Menu na miarę**
02:10 **Tajemnice medyczne**
03:00 **Z archiwum policji** - serial dokumentalny
03:20 **Dyżur** - serial dokumentalny
03:50 **Taki jest świat** - program informacyjny
04:25 **Menu na miarę**
04:50 **Z archiwum policji** - serial dokumentalny

TVN 7

05:05 **Szkoła**
06:10 **Mango telezakupy**
07:30 **Mała piękność** - dokument
08:30 **Ukryta prawda** - program obyczajowy
11:30 **Mango telezakupy**
11:50 **Szpital** - program obyczajowy
12:50 **Sąd rodzinny** - program sądowy
13:50 **Sędzia Anna Maria Wesołowska** - program sądowy
14:50 **Ukryta prawda** - program obyczajowy
15:55 **Szkoła**
16:55 **19 +** - obyczajowy
18:00 **Szpital** - program obyczajowy
19:00 **Ukryta prawda** - program obyczajowy
20:00 **Dorwać Smarta** - film komedia, USA, 2008, reż. Peter Segal, wyk. Steve Carell

FILM S-F

22:30 **Terminator II: Dzień sądu** - film S-F, USA, Francja, 1991, reż. James Cameron, wyk. Arnold Schwarzenegger, Linda Hamilton, Edward Furlong, Robert Patrick, Joe Morton Terminator T-800 ma za zadanie uchronić od śmierci Johna Connora, który w przyszłości poprowadzi ludzi do walki przeciwko maszynom.
01:10 **Kości** - serial, USA
02:05 **Druga strona medalu** - talk show
03:00 **Noc magii** - program ezoteryczny prod. Polska

TV 4

06:00 Strażnik Teksasu **08:00** Nasz nowy dom **09:00** Policjantki i Policjanci - serial kryminalny prod. Polska **12:00** STOP Drogówka **13:00** Emil pogromca mandatów **14:00** Pamiętniki z wakacji **15:00** Septagon **16:00** Słoneczny patrol **17:00** Pamiętniki z wakacji **18:00** Policjantki i Policjanci **20:00** Sprawiedliwi - Wydział Kryminalny - serial kryminalny prod. Polska Zespoły policyjne prowadzą różne sprawy kryminalne począwszy od zabójstw, poprzez napady, a skończywszy na narkotykach. **21:00** Wieczny student 2 Hindus Taj Mahal Badalandabad postanawia pogłębiać wiedzę na prestiżowym brytyjskim Camden University. **23:00** Tuż przed tragedią **01:00** Zagadkowe zgony

TV Trwam

10:15 Rozmowy niedokończone **11:25** Myśląc Ojczyzna **11:35** Przyroda i ludzie **12:00** Anioł Pański **12:03** Informacje dnia **12:20** Po stronie prawdy **12:50** Dar nadziei - historia Tony'go Melendeza **13:30** Msza Święta **14:30** Ty idź pierwszy! **15:25** 180 lat na zdrowie **15:35** Lusaka City of Hope **15:45** Przegląd katolickiego tygodnika „Niedziela" **15:50** Ma się rozumieć **16:00** Informacje dnia **16:10** Z wędką nad wodę w Polskę i Świat **16:35** Porady Medyczne Bonifratrów **17:00** Akademia pro-life **17:05** Akita 101 Łez **17:30** Okiem kamery **18:00** Anioł Pański **18:05** Informacje dnia **18:15** Rozmowy niedokończone **19:25** Święty na każdy dzień **19:30** Moja katolicka rodzina **20:00** Informacje dnia **20:20** Różaniec **20:50** Głos Polski **21:00** Apel Jasnogórski

dodatek TELEWIZYJNY DO TWOJEJ GAZETY

eprasa.pl f5e5d904eb

ROZRYWKOWE TO i OWO nr 201

Redaguje: Władysław Firlik

1. GDZIE JESTEŚ, ŻONO ?!

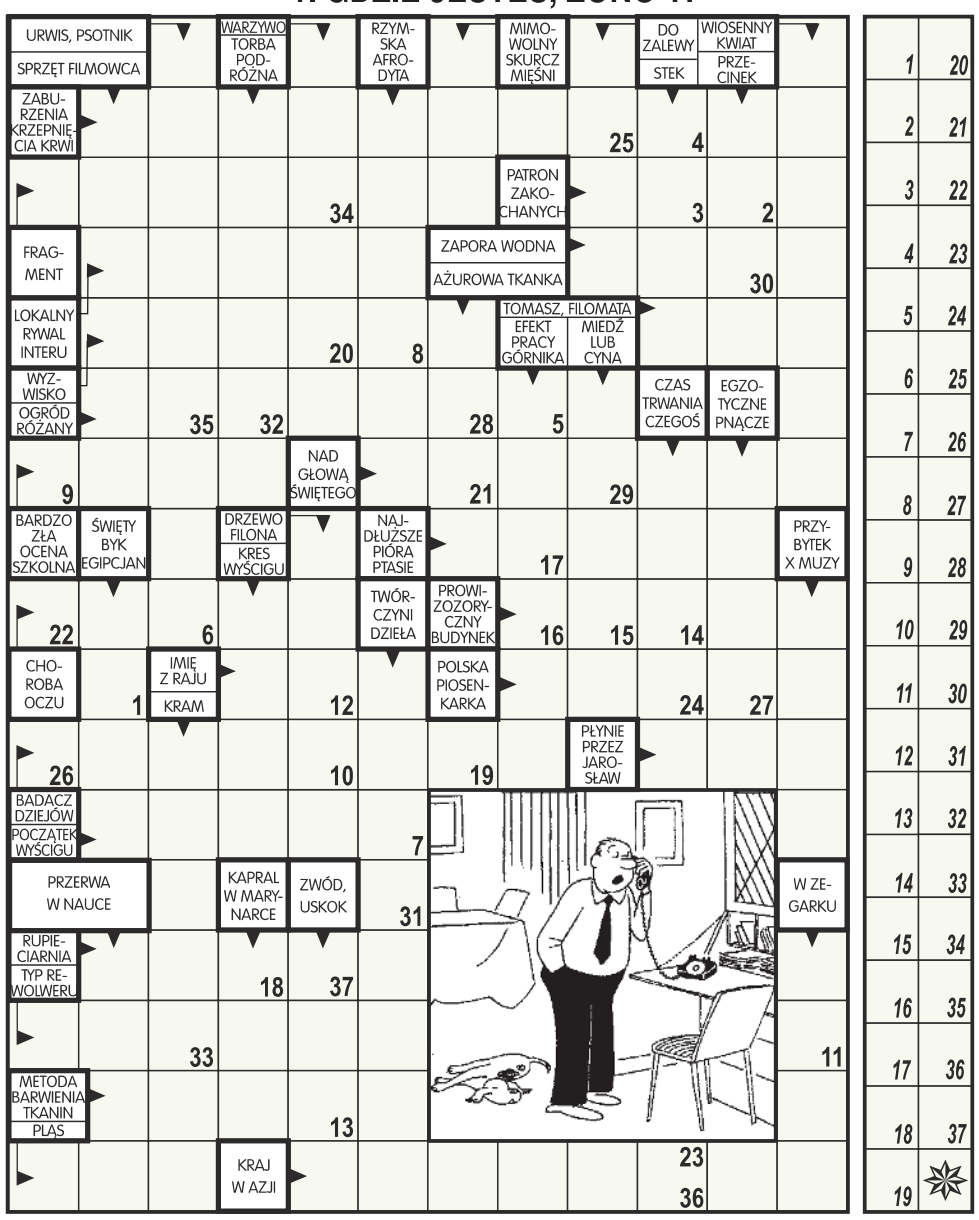

Litery z pól ponumerowanych od 1 do 37 utworzą słowa męża do słuchawki.

2. SŁAWNI LUDZIE - WIROWO

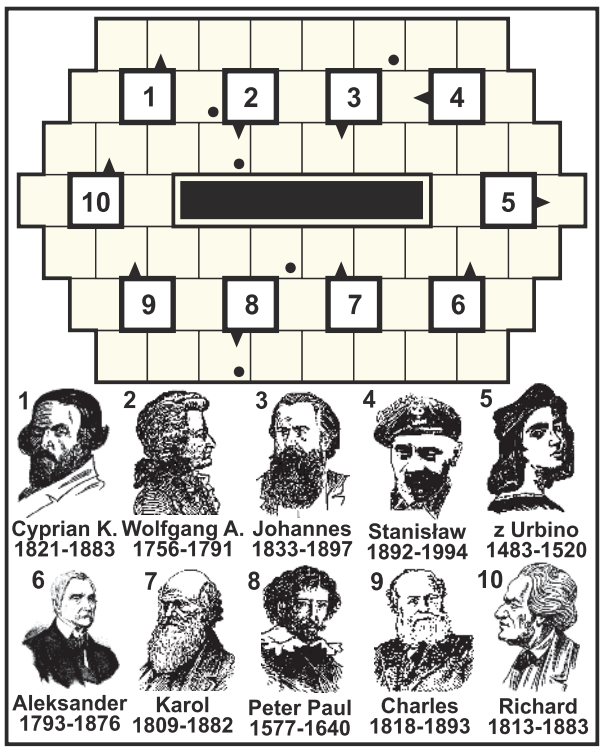

Litery z pól zaznaczonych czytane kolejno od GÓRY, utworzą ostateczne rozwiązanie związane z tematem.

3. REBUS METAGRAMOWY

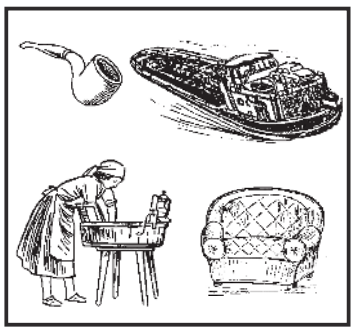

W każdym odgadniętym słowie należy zmienić jedną literę tak, aby powstało rozwiązanie o początkowych literach: F. B. B. Ś.

4. PALINDROM

W boksie _ _ _ _ / _ /
_ _ _ _ _ _ jego
robi wrażenie ogromnego.
Inni mówią, że to klasa
w biciu hakiem niżej pasa.

5. DOMINO

5	2	6
1		3
5	4	4

Wszystkie 4 kamienie domina należy tak poprzestawiać, aby w każdym rzędzie i kolumnie suma oczek wynosiła po 10.

6. SZARADA ANAGRAMOWA

Lato tańczy na trzy pas,
A NA twarzy słońce ma.
Wietrzyk kłosy muska, źdźbła
I adagio w liściach gra.
Promień słońca kwiaty **MALW**
kąpie ciepło w tęczy barw.
OKNA lipca złotem skrzą,
na **TLE** roku błyszczą, lśnią.
L = 6, M = 9.

DO ZOBACZENIA JUŻ ZA TYDZIEŃ

7. HOMONIM

Moja żona gra na pianinie,
ja zaś często swe skrzypce stroję.
Jednak jest harmonia w rodzinie,
bo _ _ _ _ _ lubimy _ _ _ _ _ .

8. CO BRAKUJE ?

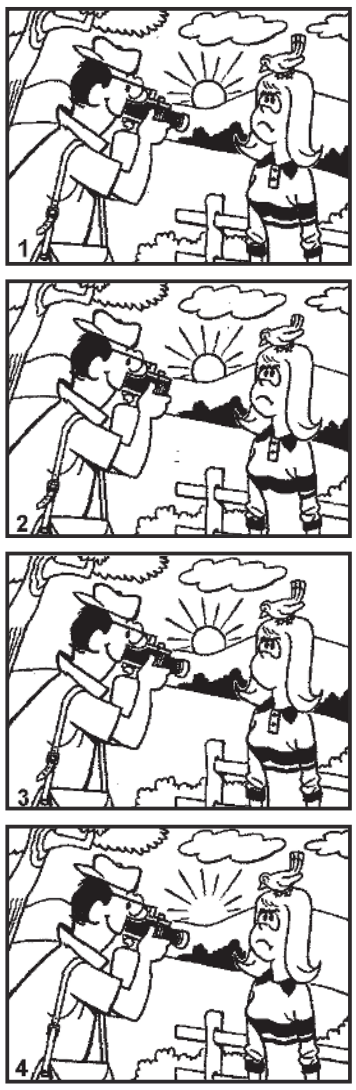

Na rysunkach 2, 3, 4 brakują po 4 drobne szczegóły, które znajdują się na oryginale (rys. 1). Znajdź te brakujące rzeczy.

9. PO KILKU LATACH

Małżonkowie w podróży poślubnej obserwują piękne miasto (rys. lewy). Za kilka lat wrócili w to samo miejsce (rys. prawy), ale nie wszystko w architekturze jest takie samo, jakie było kiedyś. Zaznacz co najmniej 5 różnic architektonicznych na prawej ilustracji.

10. WIRÓWKA OBRAZKOWA

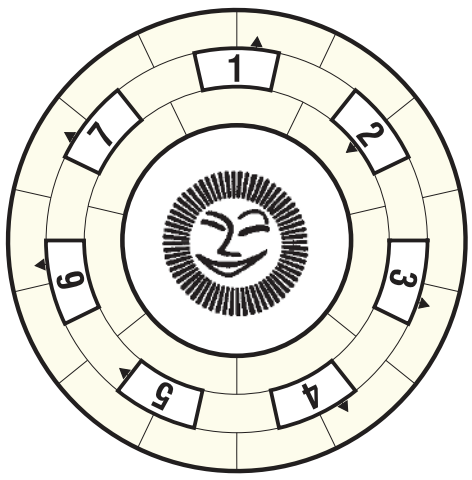

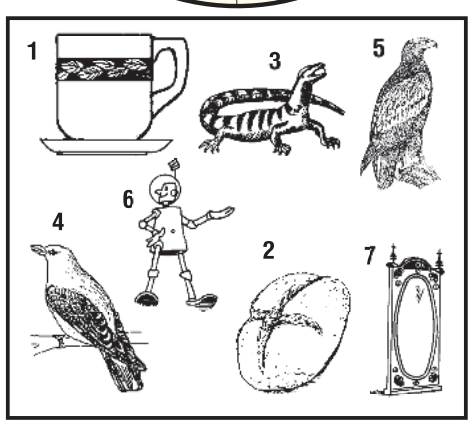

Wpisz do diagramu prawoskrętnie wszystkie nazwy rysunków tak, aby bezbłędnie powstało rozwiązanie zadania.

11. KRZYŻÓWKA OBRAZKOWA

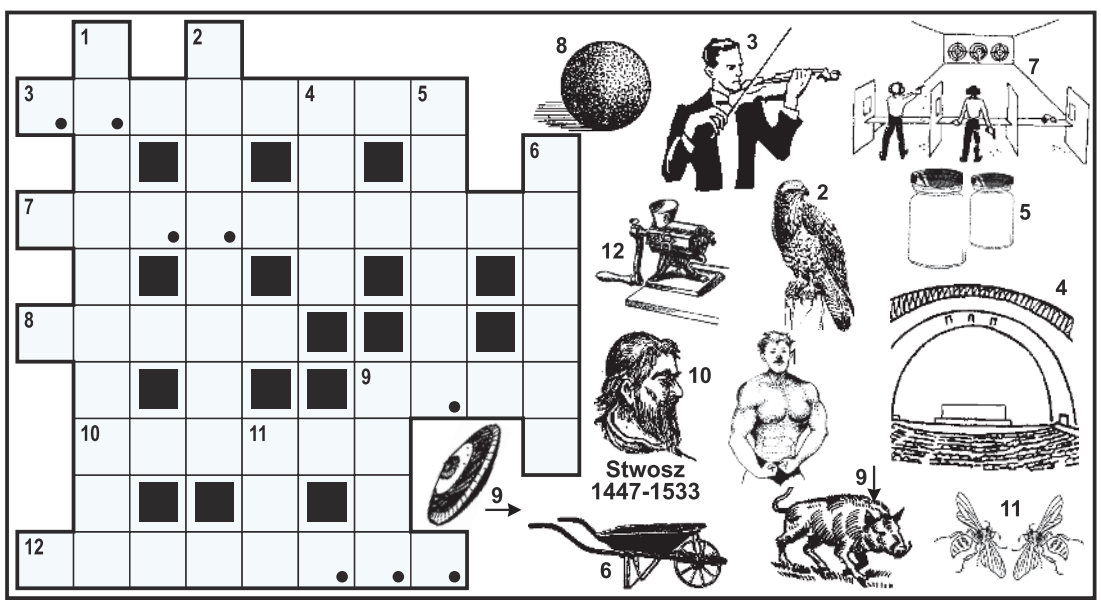

Litery z pól zaznaczonych czytane kolejno rzędami, utworzą rozwiązanie.

ROZRYWKOWE TO i OWO
KUPON - 201

12. ANAGRAM

Plaża niczym _ _ _ _ _ _ _ _ _ , może
_ _ _ _ _ _ _ _ _ się w wodzie pomoże.

13. PALINDROM

Jeźdźca drażni rywal co dzień,
zaś _ _ _ _ _ _ / _ _ _ w przeszkodzie.

eprasa.pl f5e5d904eb

USŁUGI KOSMETYCZNE WELLNESS
Podolog
Izabela Nowakowska
- usuwanie odcisków, modzeli, nagniotków, brodawek
- klamry na wrastające paznokcie
- rekonstrukcja paznokci
- leczenie stopy cukrzycowej
- leczenie stanów zapalnych
- pedicure specjalistyczny
- badania laboratoryjne
Pułtusk
ul. Rynek 19
517 704 405

MOTOKLINIKA
mgr inż. Zbigniew Książek
MECHANIKA I ELEKTRYKA SAMOCHODOWA
WSZYSTKICH MAREK
Legionowo, Ul. Wrzosowa 11a
tel. 22 784 44 50, 504 688 558
www.motoklinika.auto.pl

WYPOŻYCZALNIA SPRZĘTU BUDOWLANEGO I ELEKTRONARZĘDZI
RUSZTOWANIA
ZAGĘSZCZARKI
MŁOTY WYBURZENIOWE
CYKLINIARKI i INNE
05-120 Legionowo, ul. Bolesława Chrobrego 49c
tel. (022) 784 50 88

WYCINKA DRZEW
METODĄ ALPINISTYCZNĄ
- SEKCYJNA WYCINKA DRZEW
- PRZYCINANIE PRZEŚWIETLANIE KORONY DRZEW
- USUWANIE DRZEW GAŁĘZI KONARÓW MARTWYCH
- USŁUGI RĘBAKIEM , ZRĘBKOWANIE GAŁĘZI ORAZ WYWÓZ UROBKU
698 991 470
Z PODNOŚNIKA • MIEJSCA TRUDNO DOSTĘPNE • PROFESJONALNIE

PRACA

dam pracę

AAAAAA Zatrudnimy wykwalifikowanych stolarzy, wysokie zarobki, zus.

504 017 573
LEG 50999

■ **Ekspedientka/ Pracownik Fizyczny Zatrudnię do sklepu spożywczo-przemysłowego Serock 604-508-533 sklep.boguslaw.nalewajek@gmail.com**
LEG 51259

Klinika Stomatologiczna Savoy Dent zatrudni asystentkę stomatologiczną 227848050, 602757609 biuro@savoydent.pl
LEG 51318

■ Pilnie zatrudnię opiekunką do dwóch starszych osób. Tel. 503-731-232
NDM 51250

■ **Szukamy zarówno brukarzy jak i pomocników brukarzy oraz pracowników fizycznych. Oferujemy umowę o prace, dobre zarobki. Kontakt tel: 518-938-622**
PUL 51286

■ Zatrudnię asystentkę stomatologiczną. Legionowo. 605582758 e.teperek@interia.pl
LEG 51316

■ Zatrudnię inżyniera budownictwa do prac projektowych. Możliwe szkolenie specjalist. 661500000
PUL 51308

AUTO-MOTO

sprzedam

FORD MONDEO MK4 2008 R., SREBRNE. STAN BDB. 13.500 ZŁ. 517 271 329
LEG 51315

■ KupieKażdeAutoSkuterMotorDostawczyPickupNajlepszeCenySzybkaWycanaNatychmiastowyOdbiórZaświadczeniaDoKasacjiPomagamyWeWszystkich Sytuacjach Związanymi Z Autami Masz Coś to DzwońPomagamy z Polisami Oc Czynne 24H na dobe 502964469 lukas_farba@op.pl
LEG 51044

OGŁOSZENIA DROBNE
można nadać na stronie
www.nadajdrobne.pl

usługi i akcesoria

■ Auto naprawa: mechanika, geometria, części, wyważanie kół, klimatyzacja. Jabłonna. 605 94 91 91, 22/ 782 49 10
LEG 50959

ZDROWIE

przychodnie

ultramedica
CENTRUM ZDROWIA KOBIETY
KLINIKA
GINEKOLOGICZNO - POŁOŻNICZA
Legionowo, ul. Sienkiewicza 10 i p. nad HEBE
tel. 22 732 24 86, 518 447 748

■ ULTRAMEDICA CENTRUM ZDROWIA KOBIETY
- ginekologia kompleksowo, prowadzenie ciąży USG 3D/4D
- ortopeda dziecięcy i dla dorosłych
- proktolog, również zabiegi
- dietetyk klliniczny,
ul.Sienkiewicza 10, tel. 518 447 748
www.umedica.pl
LEG 51037

lekarze

■ **Dr. n.med. pediatra - neonatolog Maria Gudyka-Piórkowska L-wo, Sienkiewicza 30, 601593502, 22 784 14 18**
LEG 51083

■ **Dr n.med Robert Piórkowski Gabinet ginekologiczny L-wo ul. Husarska 9 blok 107, 22 7841418, 601 391 910**
LEG 51082

■ GABINET ENDOKRYNOLOGICZNO GINEKOLOGICZNY
dr nauk med. Tadeusz Podsiadłowski
L-wo ul.Zegrzyńska 11 A pon.- pt
- całodobowo, leczenie trądziku
784 81 98, 602 272 345
LEG 51038

inne

USŁUGI KOSMETYCZNE WELLNESS
Podolog
Izabela Nowakowska

■ Pedicure podologiczny. Klamra na wrastający paznokieć. Usuwanie: odcisków, modzeli, nagniotków, brodawek, zrogowaciałego naskórka. Pułtusk, ul. Rynek 19, 517 704 405 https://www.facebook.com/Uslugi-KosmetyczneWellness
PUL 50564

SPORT i URODA
TURYSTYKA
USŁUGI

remont i budowa

Adaptacja poddaszy, sufity podwieszane, zabudowy G-K, gładź gipsowa, układanie paneli, malowanie,remonty. 604-136-415 am.zieja@interia.pl
LEG 51278

■ Budowa domów pełny zakres wykonania tel. 606196690
LEG 51297

■ Cykl. bez.pył.ukł. dośw. 602 523 096
LEG 51279

■ Dachy blachodachówka, dachówka tel. 606196690
LEG 51300

■ Docieplenia budynków,podbitki, ogrodzenia bramy tel. 606196690
LEG 51299

■ **Docieplenia budynków- solidnie. 608233216 prus.paulina@op.pl**
PUL 51319

■ Elektryka inst.awarie 605401964
LEG 50942

■ Glazura remonty solidnie 602670035
NDM 51225

■ glazurnik 600 949 651
NDM 51248

■ HYDRAULIKA - pełny zakres. Wymiana kotłów. 601377517
LEG 51302

HYDRAULIK 512 121 552
PUL 51052

■ Kompleksowe remonty i aranżacje domów i mieszkań , adaptacje poddaszy 692-528-027 www.mradex.pl
LEG 51289

Prace budowlane – remonty Rozsądna cena za solidną prace. 508-074-201
LEG 50958

■ Remonty kompleksowe domów i mieszkań profesjonalnie tel 606196690
LEG 51298

POŻYCZKA ekspresowa Z GWARANCJĄ
Nawet do 5000 zł
Szybka decyzja
Minimum formalności
EdenFinance
797-705-110

Wykonam tynki maszynowe wewnętrzne, Doświadczenie, konkurencyjne ceny, referencje - możliwość obejrzenia prac, tel. 501-179-548
LEG 51207

ZŁOTA RĄCZKA - usługi budowlane, hydrauliczne, elektryka, mniejsze i większe remonty. Szybko, tanio i solidnie. Referencje. 735953829
LEG 50755

wnętrza

■ Meble, szafy na wymiar 729209438
LEG 51305

ogrodnicze

WYCINKA DRZEW
METODĄ ALPINISTYCZNĄ
- SEKCYJNA WYCINKA DRZEW
- PRZYCINANIE PRZEŚWIETLANIE KORONY DRZEW
- USUWANIE DRZEW GAŁĘZI KONARÓW MARTWYCH
- USŁUGI RĘBAKIEM , ZRĘBKOWANIE GAŁĘZI ORAZ WYWÓZ UROBKU
698 991 470
Z PODNOŚNIKA • MIEJSCA TRUDNO DOSTĘPNE • PROFESJONALNIE

■ Wycinka drzew metodą alpinistyczną
- sekcyjna wycinka drzew
- przycinanie, prześwietlanie koron - usuwanie martwych drzew, gałęzi,
- usługi rębakiem, zrębkowanie gałęzi oraz wywóz urobku
Z PODNOŚNIKA, MIEJSCA TRUDNO DOSTĘPNE, PROFESJONALNIE
698-991-470
LEG 50825

AUTO NAPRAWA
• MECHANIKA • GEOMETRIA • CZĘŚCI
• WYWAŻANIE KÓŁ • KLIMATYZACJA
Adam Szczypkowski
05-110 JABŁONNA ul. WYGONOWA 1
pn. – pt.: 8.00 - 17.00
605 94 91 91
022 782 49 10

Słodkie Marzenia
Pracownia tortów artystycznych
Sylwia Szajter-Ziółek
ul.Polna 37A
05-124 Skrzeszew
tel.515 135 884
Więcej zdjęć na
www.slodkiemarzenia.com
Torty malowane, przestrzenne
z ręcznie robionymi figurkami.
Ciasto tylko z najlepszej jakości składników!
III miejsce w Mistrzostwach Europy w Dekoracji Tortów !

eprasa.pl f5e5d904eb

POLSKA FIRMA

ELEKTRO ei INSTAL
JABŁONNA

Rury elektroinstalacyjne
Systemy odgromowe
Narzędzia ręczne i elektryczne
Obudowy i rozdzielnie elektryczne
Aparatura NN

2,4 km
Jabłonna
ul. Zegrzyńska 29/31

tel.: 22 766 12 18 | 22 782 41 31

eprasa.pl f5e5d904eb

LICEUM OGÓLNOKSZTAŁCĄCE W KOMORNICY

ZESPÓŁ SZKÓŁ W WIELISZEWIE

REKRUTACJA 2020/2021

LO KOMORNICA

KLASA WOJSKOWA
KLASA POLICYJNA
KLASA STRAŻACKA
KLASA PRAWNICZA

W W W . ZSPKOMORNICA. SZKOLNA STRONA. P L

KOMORNICA UL. NASIELSKA 7, 05-140 SEROCK

ZESPOL.SZKOL @ WIELISZEW.PL | ZS.DEBE @ WP.PL

22 774 - 20 - 21

Poster Maker

eprasa.pl f5e5d904eb

transport

ASEN-PSP
WYWÓZ NIECZYSTOŚCI PŁYNNYCH
tel. 508 604 643

■ ASEN-PSP
Wywóz nieczystości płynnych
508 604 643
PUL 50916

naprawy

■ Komputery, dojazd 513820998
LEG 50583

finanse i prawo

■ **BIURO RACHUNKOWE Anna Święcka**
Prowadzenie Ksiąg Rachunkowych, Ksiąg Podatkowych, VAT, ZUS, Reprezentacja w US i ZUS, Wyprowadzenie zaległości podatkowych.
tel:227743594, kom:605859559, e-mail:a.swiecka@wp.pl
LEG 50855

■ Zwrot prowizji bankowej-Spłaciłeś wcześniej Kredyt? Zadzwoń! 798146255 tukredyt.com.pl
NDM 51303

inne

■ **Anteny, usługi RTV, domofony, wideofony, alarmy. 608630582**
LEG 51320

BIZNES

■ Dywany-Wykładziny-Chodniki Kacice11A k/Pułtuska 23/692 58 49
PUL 50993

NIERUCHOMOŚCI

sprzedam działkę

■ Łajki 909 m2 pod zabudowę ługowo-mieszkaniową wszystkie media 605437384
LEG 51325

kupię nieruchomość

■ KUPIĘ MIESZKANIE BEZPOŚREDNIO TEL: 512-941-393, 512941393
LEG 51122

do wynajęcia

■ Kawalerka Centrum 503840851
LEG 51324

■ Wynajmę M-3, 606996172 606996172
LEG 51317

ROLNICTWO

sprzedam

■ Ciągnik Zetor 8011 z ładowaczem czołowym lub osobno 501 577 056
PUL 51307

■ Sprzedam kombajn Bizon i stół do rzepaku 10 000 zł 736 259 182
PUL 51314

■ Sprzedam owies i pszenżyto blisko Pułtuska 29/741 43 97
PUL 51306

kupię

■ Kupię sadzarkę polską i radełka 515 443 801
PUL 51309

inne

■ Dotacje PROW 2014-2020. Obecne nabory do 30 czerwca: Modernizacja Gospodarstw Rolnych (zakup maszyn), Małe Gospodarstwa (60 tys.) również dla osób nie będących w KRUS. Młody Rolnik - 150 tys. Rozpoczęcie działalności gospodarczej przez rolników (od 150 do 250 tys.). Wypełnianie wniosków, dojazd do rolników. tel. 795-931-529
LEG 51301

Zakład Usług Komunalno-Socjalnych
ODPADY BIO
- trawa, liście, gałęzie
- 1 worek 120 l. do 10 zł

ODPADY BUDOWLANE
oraz KOMUNALNE – oferujemy podstawienie kontenerów KP7 do 400 zł – do negocjacji w zależności od ilości i rodzaju odpadów)
Wyżej wymienione odpady przyjmujemy także na terenie naszej bazy: Łajki, ul. Starych Sosenek 8 – po uzgodnieniu telefonicznym 692 880 332
05-120 Legionowo, ul. Mydlińska 16
tel. 22 784 58 38, tel. kom. 692 880 332
zuks.pacewicz@wp.pl

ZWIERZĘTA

na 4 łapy

■ Ada to 2-latka średniej wielkości (22 kg) w typie owczarka niemieckiego znaleziona na terenie gminy Regimin. Dziewczyna jest grzeczna i spokojna, bardzo otwarta na człowieka i inne psy (cudownie dogaduje się z kolegą z boksu). Dobrze radzi sobie na smyczy i uwielbia pieszczoty. Ada to nie wypada (. . .), Te eskapady dzikie i figle psie. Co ty robisz? Zmiłuj się! Tel: 795 845 242 fundacjapsom.pl
NDM 51323

■ Bongo to 8-letni średniej wielkości (20 kg) puchaty rudzielec, znaleziony na terenie gminy Nieporęt. Trafił do Nas zakleszczony i zapchlony (opieką weterynarza). Chłopak jest onieśmielony sytuacją, nie zabiega o uwagę człowieka, ale delikatny dotyk sprawia mu przyjemność. Ruda Kulka tęskni... Tel: 795 845 242 fundacjapsom.pl
NDM 51321

nadaj DROBNE na stronie
www.nadajdrobne.pl

SZPITAL mediq
PORADNIE SPECJALISTYCZNE
Józefa Piłsudskiego 20
05-120 Legionowo
22 774 26 40
www.mediq.pl

■ Tymek (3 lata) i Stefek (5 lat) to małej wielkości (10 kg) pieski znalezione na terenie gminy Czosnów. Widać, że są z sobą bardzo zżyte. Trafiły do Nas zakleszczone (opieka weterynarza). Początkowo wycofani i niepewni chłopcy, zaczęli przełamywać swoje lęki i podchodzić do opiekunów po smakołyki. Mamy nadzieję na szybkie odnalezienie właściciela. Tel: 795 845 242 fundacjapsom.pl
NDM 51322

UROCZYSTOŚCI

organizacja imprez

RESTAURACJA LEGIONOWSKA

■ **RESTAURACJA LEGIONOWSKA; chrzciny, komunie, stypy, urodziny, uroczyste obiady, romantyczne kolacje, catering. Tel. 505-360-809, www.legionowska.pl**
LEG 51247

MATRYMONIALNE

KOMUNIKATY

RÓŻNE

FOTO -TANIO- VIDEO
www.foto-legionowo.pl

DRUK CYFROWY
DO FORMATU A3+ ◆ wstęga 300x1000mm ◆ papier do 300gr ◆ RIP
LAMINOWANIE JEDNO/DWUSTRONNE
ul. RYNEK 2
LEGIONOWO
tel. 22 784 90 55
e-mail: wtio@tio.com.pl
WYDAWNICTWO TIO

OBWIESZCZENIE Starosty Legionowskiego z 8 czerwca 2020 r. o wydaniu decyzji o zezwoleniu na realizację inwestycji drogowej

Na podstawie art. 49 ustawy z dnia 14 czerwca 1960 r. - Kodeks postępowania administracyjnego (t.j. Dz. U. z 2020 r., poz. 256) oraz art. 11f ust. 3 ustawy z dnia 10 kwietnia 2003 r. o szczególnych zasadach przygotowania i realizacji inwestycji w zakresie dróg publicznych (t.j. Dz. U. z 2018, poz. 1474)

zawiadamiam,

że na wniosek Zarządu Powiatu w Legionowie, z siedzibą w Legionowie, przy ul. Sikorskiego 11, z dnia 06.02.2020 r., skorygowany i uzupełniony w dniu 31.03.2020 r., została wydana, w dniu 08.06.2020 r. decyzja nr 784/20 (znak sprawy WA.6740.229.2020.JO) o zezwoleniu na realizację inwestycji drogowej polegającej na „Rozbudowie drogi powiatowej nr 1822W w miejscowości Komornica, gmina Wieliszew w zakresie budowy chodnika i zjazdu" na terenie działek o nr ewid.: - przed nawiasem podano numer działki ulegającej podziałowi, w nawiasie nr działek po podziale, wytłuszczone działki przeznaczone na realizację inwestycji drogowej: **290**, 180 (180/1, **180/2**) obręb nr 7 Komornica, **521**, 520 (520/1 , **520/2**) obręb nr 13 Poddębie, gmina Wieliszew

W związku z powyższym zawiadamia się, iż z treścią w/w decyzji strony postępowania mogą zapoznać się w Wydziale Architektury w Starostwie Powiatowym w Legionowie w godzinach pracy Urzędu.

Zawiadomienie stron uważa się za dokonane po upływie 14 dnia od daty publicznego ogłoszenia.

Od decyzji przysługuje stronom odwołanie do Wojewody Mazowieckiego za pośrednictwem Starosty Legionowskiego, w terminie 14 dni od dnia publicznego ogłoszenia.

z up. Starosty
(-) Łukasz Kucharzewski
Naczelnik Wydziału Architektury

PGE

ZGŁASZANIE AWARII I USZKODZEŃ ORAZ BIEŻĄCE INFORMACJE O AWARIACH I PRACACH PLANOWYCH TEL. 991

PGE Dystrybucja S.A Oddział Warszawa RE Legionowo zawiadamia, że planowana jest przerwa w dostawie energii elektrycznej dla odbiorców zamieszkałych:

POWIAT LEGIONOWSKI			
Data	gmina, miejscowość nazwy i zakres numerowy ulic	Numery i nazwy stacji	Wyłączenia w godzinach
16.06.2020	Pieńków □ od nr 1 do 171C □ ul. Cichosza □ ul. Mariana Adamkiewicza □ ul. Mirabelki □ ul. Modlińska 24, 26, 48, 48A, 54, 58, 60 □ ul. Nadwiślańska □ Rolnicza 42C, 51C □ ul. Malwy	(PIEŃKÓW 3), 04-0194 (PIEŃKÓW 2), 04-1363 (PIEŃKÓW 2), 04-1794 (PIEŃKÓW MALWY)	08:00-12:00
16.06.2020	Łomna-Las □ 17		08:00-12:00
17.06.2020	Serock □ ul. Retmańska □ ul. Niska □ ul. Wąska □ ul. Piaskowa	04-0507 (SEROCK RETMAŃSKA)	08:30-12:30
18.06.2020	Skierdy □ Szkolna	04-0784 (SKIERDY RSP OŚ. MIESZKANIOWE)	08:30-12.30
18.06.2020	Olszewnica Stara □ ul. Marysieńki 16, 18, 25	04-0054 (OLSZEWNICA STARA 1)	08:30-12:30
22.06.2020	Wieliszew □ ul. Polna 24C □ ul. Ogrodowa 2 □ ul. Niepodległości 1, 6, 8, 10, 14, 16A, 18 □ ul. Łąkowa 15, 27, 35 □ ul. Kościelna 1C, 4, 5, 6, 7, 21 □ ul. Poprzeczna 12 □ ul. Modlińska 37, 39, 41, 45, 47, 49, 51, 53, 54, 56, 57, 58, 60, 61, 61B, 64, 66, 67, 70, 71, 72, 73, 75, 77, 78, 79, 80, 81, 82, 84, 85, 86, 87, 90, 91, 92	04-0020 (WIELISZEW)	08:00-12:00

Przerwy w dostawie energii elektrycznej spowodowane są koniecznością przeprowadzenia prac konserwacyjnych na urządzeniach energetycznych, za niedogodności przepraszamy

Gminna Spółdzielnia „Samopomoc Chłopska" w Pułtusku ogłasza

przetarg ustny nieograniczony na sprzedaż zabudowanej nieruchomości całości magazynu materiałów budowlanych o numerach ewidencyjnych działek 42/72, 42/73, 42/74 w obrębie 18 w Pułtusku przy ul. Adama Mickiewicza 41/43 o łącznej powierzchni gruntowej 7111m2 dla których prowadzona jest Księga Wieczysta nr OS1U/00024869/9 w Sądzie Rejonowym w Pułtusku.

Cena wywoławcza nieruchomości 1.092.000,00 zł. Wadium w wysokości 10.000,00 zł wpłacić należy w biurze Spółdzielni do dnia 17 czerwca 2020 r. w godz. od 9.00 do 13.00.

Przetarg odbędzie się w dniu 21 czerwca o godz. 13.00 w Pułtusku przy ul. Ignacego Daszyńskiego 19 w budynku Straży Pożarnej.
Bliższych informacji można uzyskać pod nr tel. 603 197 933.

INTER CARS
Filia Legionowo
ul. Zegrzyńska 4
tel.: 22 767 53 80
tel.: 22 767 53 89
INTERCARS.COM.PL

Rolety,Verticale,Moskitiery
tel. 608 682 772
Pomiar i wycena Gratis!

JARMARK KUPON NA DROBNE ZA 1 GROSIK

WYPEŁNIJ DRUKOWANYMI LITERAMI WPISUJĄC W KRATKĘ JEDNĄ LITERĘ ROBIĄC ODSTĘP MIĘDZY WYRAZAMI

□ SZUKAM PRACY
□ ODDAM ZA DARMO

Zlecający
(Tylko do wiadomości redakcji)
imię
nazwisko
ulica
numer domu
kod, miejscowość
podpis

KUPON JEDNORAZOWY

1. Wypełniony kupon prosimy przynieść do biur ogłoszeń tygodników: Mazowieckie To i Owo, Lokalna, Tygodnik Nowodworski, Tygodnik Pułtuski.
2. Kupon bez pełnych, czytelnych danych zlecającego jest nieważny.
3. Redakcja nie odpowiada za treść ogłoszeń.

eprasa.pl f5e5d904eb

Bez czarny należy do najstarszych ludowych roślin leczniczych. Jest to roślina z ogromnym rodowodem i historyczną przeszłością. Był to ulubiony krzew naszych przodków - Słowian, którzy składali należny mu szacunek

JADWIGA WOŁYNIK
j.wolynik@tio.com.pl

NATURALNA APTEKA. Czarny bez

Magia owoców czarnego bzu

Owoce bzu używane są do dziś jako środek leczniczy i kulinarnie, na konfitury, soki, galaretki, nalewki, musy. W Danii jest to owoc bardzo popularny i do dziś są tam wielohektarowe plantacje.

Dla nas, Polaków, bez jest rośliną rodzimą. Rośnie przy wiejskich płotach, podwórkach, na zrębach, polanach i skrajach lasów liściastych. Lubi brzegi leśnych mokradeł. Jagody bogate są w witaminę C (100 g tego owocu pokrywa w 60% dziennego zapotrzebowania), witaminy z grupy B (B1, B2, B3, B5, B6), witaminę A (witamina młodości). Są bogate również w antyoksydanty pobudzające system immunologiczny (kwercetynę, rutynę, flawonoidy). Zawierają sole mineralne (potas, magnez, miedź, cynk, żelazo, sód, fosfor, wapń). Pektyny z tych niepozornych owoców pomagają w zwalczaniu nadwagi! Śluz roślinny bzu leczy schorzenia układu oddechowego, łagodzi podrażnienia zatok nosowych i oskrzeli. Sok jagodowy redukuje wzrost bakterii odpowiedzialnych za infekcje typu grypowego. Roślina ta działa jak naturalna aspiryna, w stanach chorobowych wywołuje silne poty i pomaga obniżyć temperaturę ciała. Bez jest środkiem stymulującym do aktywności naturalny system ochronny organizmu, zarówno u osób zdrowych jak i chorych. Zwalcza wirus opryszczki i grypy. Chroni ścianki naszych komórek przed atakami wirusów. Czarny bez jest cennym lekiem w zapobieganiu chorobom krążeniowym krwi i przy nadciśnieniu. Zmniejsza możliwość powstawania zatorów w naczyniach krwionośnych, które to, są przyczyną zawałów i udarów. Ma właściwości drenujące zbędną wodę z organizmu. Utrzymuje w dobrej kondycji nerki i pęcherz (właściwości moczopędne). Pobudza organizm do usuwania toksyn i złogów. Sprzymierzeniec przy regulacji pracy jelit. Naturalny środek przeczyszczający. Mimo tak wielu prozdrowotnych zalet tych owoców pamiętajmy, by nie spożywać surowych owoców czarnego bzu, ponieważ zawierają szkodliwe substancje, powodujące zatrucie organizmu. Jednak po ususzeniu lub gotowaniu owoce są całkowicie bezpieczne.

Herbatka z suszonych jagód reguluje pracę jelit.
- Suszone owoce bzu 120 g.
- Woda 1,5 litra,

Jagody gotujemy (naczynie emaliowane lub szklane) na małym ogniu 5-6 min. Odstawiamy. Filtrujemy. Pijemy na czczo po jednej szklance, rano i wieczorem.

Syrop z jagód czarnego bzu.
- 2 kg jagód,
- 1 szklanka cukru,
- 1 szklanka wody.

Zebrane na słońcu, dojrzałe owoce wkładamy do emaliowanego garnka. Przesypujemy warstwę jagód (bez szypułek) warstewką cukru. Zalewamy wodą. Gotujemy pod przykryciem na bardzo małym ogniu, aż owoce puszczą sok. Przecieramy przez sito. Przelewamy do małych słoiczków. Pasteryzujemy 15 min.

Do soku można dodać sok z 1 cytryny, dla wzbogacenia smaku.

Jeśli ktoś ma sokownik, to soku wcale nie słodzimy! Gorący lejemy do butelek i szczelnie zamykamy. Moim zdaniem to najlepszy sposób na uzyskanie soku. Taki sok wlewamy do herbatek ziołowych, lub dolewamy do wody i dodajemy miodu. Należy mieć na uwadze, że sok z bzu ma właściwości silnie barwiące, plam już nie można wywabić.

Sok z owoców czarnego bzu bez cukru
- 1 kg bardzo dojrzałych owoców czarnego bzu
- 1/2 litra wody

Owoce odrywamy od szypułek za pomocą widelca i płuczemy. Zagotowujemy wodę i do gotującej się wody wrzucamy owoce, gotujemy około 20 minut. Przecieramy przez sito i gotowy sok jeszcze raz zagotowujemy. Przelewamy do wyparzonych butelek i natychmiast zakręcamy (nie odwracamy butelek do góry dnem, ponieważ sok nie powinien dotykać zakrętki).

Galaretka z czarnego bzu z porto
- 1 cytryna
- 600 ml soku z czarnego bzu
- 200 ml klarowanego soku jabłkowego
- 1 kg cukru żelującego 1:1
- 125 ml porto

Przygotowujemy słoiki (myjemy i wyparzamy). Wyciskamy sok z cytryny do garnka. Dodajemy sok z czarnego bzu i jabłek, wsypujemy cukier. Doprowadzamy syrop do wrzenia, cały czas mieszając, a następnie gotujemy 4 minuty na silnym ogniu (powinien się pienić). Zbieramy z niego pianę, dodajemy porto i napełniamy gorącym syropem słoiki. Zakręcamy i odstawiamy, by galaretka ostygła i stężała. Jest to porcja na 6 słoików 250 ml. a gotowe galaretki możemy przechowywać do 6 miesięcy.

Za tydzień zagości u nas królowa ziół - mięta.

J.W.

REKLAMA

eprasa.pl f5e5d904eb

Jak radzimy sobie z koronawirusem?

W Warszawie i aglomeracji warszawskiej do tej pory odnotowano ponad 1800 przypadków zakażeń koronawirusem[1]. Ryzyko zachorowania wciąż istnieje, a najbardziej narażony jest personel medyczny, który codziennie stawia czoła zagrożeniu. Epidemia sprawiła, że konieczne były zakupy dużych ilości odzieży ochronnej czy płynu do dezynfekcji. Pomogły fundusze unijne, dzięki którym samorząd województwa przekazał do placówek warszawskich i okołowarszawskich 2,2 mln środków ochrony i sprzęt medyczny.

Nowodworskiemu Centrum Medycznemu nowoczesny aparat RTG przekazał marszałek Adam Struzik fot. arch. Nowodworskiego Centrum Medycznego

Walka z niewidzialnym wrogiem, czyli wirusem, do momentu wynalezienia skutecznego leku to przede wszystkim zminimalizowanie jego transmisji. Aby odnieść sukces, potrzebne są środki – zarówno bezpieczeństwa, jak i finansowe.

Jak podkreśla marszałek województwa mazowieckiego **Adam Struzik**, największym wsparciem były środki unijne. – *Bardzo szybko sięgnęliśmy po unijną pomoc na walkę z epidemią. Dzięki temu w najtrudniejszym momencie pilnie zabezpieczyliśmy personel medyczny w środki ochronne, a szpitale w sprzęt ratujący życie.*

Przez cały czas epidemii samorząd Mazowsza doposażał szpitale i stacje pogotowia ratunkowego w aparaturę medyczną oraz środki ochrony osobistej. Zakupy były możliwe, dzięki wsparciu z Unii Europejskiej. Wartość unijnego projektu na walkę z COVID-19 to 150 mln zł. Środki zaangażowano już prawie w całości.

2,2 mln środków ochronnych

W pierwszej kolejności trzeba było zabezpieczyć tych, którzy walczą o nasze zdrowie i życie. Lista zakupów samorządu województwa była długa. Znalazły się na niej m.in. mobilne aparaty RTG, tomografy, respiratory, łóżka do intensywnej terapii, systemy do bezdotykowego pomiaru temperatury, ale też maski, gogle, przyłbice, kombinezony, płyny do dezynfekcji. Dyrektor Wojewódzkiego Szpitala Zakaźnego w Warszawie **Agnieszka Kujawska-Misiąg** podkreśla, że sprzęt pozwala na szybką izolację osób zakażonych. – *Dzięki cyklerowi czas oczekiwania na wynik PCR to około 5 godzin, a dzięki przyłóżkowemu RTG pacjent nie wędruje przez szpital na badania. Otrzymane respiratory to szansa na życie ciężko chorych, a urządzenia do dekontaminacji pozwalają bezpiecznie przyjmować kolejnych pacjentów.*

W sumie **do placówek stołecznych i z aglomeracji warszawskiej** trafiło **ponad 2,2 mln środków ochrony osobistej**, w tym niemal 895 tys. masek, ponad 96 tys. kombinezonów, 1,1 mln rękawiczek, 34,6 tys. fartuchów, 17 tys. gogli, prawie 150 tys. litrów płynów do dezynfekcji i blisko 19 tys. przyłbic.

Sprzęt ratujący życie

Samorząd Mazowsza zakupił także niezbędny w walce z koronawirusem sprzęt medyczny. Wsparcie dla stołecznych i podwarszawskich szpitali to w sumie **310 pulsoksymetrów, 220 termometrów, 192 aparatów do mierzenia ciśnienia, 120 reduktorów do butli z tlenem, 100 stetoskopów, 88 kardiomonitorów, 50 łóżek OIT, 46 urządzeń do dekontaminacji/zamgławiania/ozonowania, 12 podstawowych respiratorów stacjonarnych, 12 centrali monitorujących, 6 mobilnych RTG, 4 podstawowe respiratory mobilne, 4 aparaty EKMO, chłodnia farmaceutyczna wyposażona w chłodnice wentylatorowe,** a także **systemy do bezdotykowego pomiaru temperatury**. – *Do tej pory temperaturę pacjentom mierzyliśmy ręcznie, co angażowało wiele osób. Pomagali nam przy tym studenci. Nowoczesne urządzenia pozwolą nam kontrolować sytuację bez angażowania personelu* – zauważa **Jarosław Rosłon**, dyrektor Międzyleskiego Szpitala Specjalistycznego w Warszawie. Doposażone zostały m.in. Szpital Zakaźny i Szpital Bródnowski w Warszawie, Międzyleski Szpital Specjalistyczny, szpital w Dziekanowie Leśnym, Nowodworskie Centrum Medyczne w Nowym Dworze Mazowieckim, wojewódzkie szpitale w Radomiu, Płocku, Siedlcach, Ostrołęce i Ciechanowie, a także szpitale powiatowe, zakłady opieki zdrowotnej, centra medyczne oraz stacje pogotowia ratunkowego i transportu sanitarnego.

Busy i ambulanse dla stacji pogotowia

Stacje pogotowia w Ostrołęce, Płocku, Radomiu, Siedlcach i Warszawie otrzymały specjalne **busy do przewozu osób zakażonych**, niewymagających wsparcia ratowników medycznych. Pojazdy zapewniają maksimum bezpieczeństwa zarówno kierowcy, jak i pacjentom. Wyposażone są w osłonę kierowcy, oddzielającą przedział pasażerski oraz w łatwo zmywalną tapicerkę. Dla warszawskiego „Meditransu" samorząd zakupił również **ambulans typu C**.

Utworzone w urzędzie marszałkowskim specjalne zespoły zakupowe codziennie dokonywały zakupów niezbędnego sprzętu i asortymentu. Te następnie na bieżąco przekazywane były do szpitali z listy placówek będących w podwyższonej gotowości. Nad ich odpowiednim rozdysponowaniem oraz kierowaniem tam, gdzie były w danej chwili najbardziej potrzebne, pracował powołany przez marszałka województwa specjalny zespół. W jego skład weszli przedstawiciele urzędu marszałkowskiego, wojewody mazowieckiego oraz eksperci – konsultanci wojewódzcy.

[1]Aktualny stan na: **gis.wrotamazowsza.pl/Informacje/KORONAWIRUS**

Projekt „Zakup niezbędnego sprzętu oraz adaptacja pomieszczeń w związku z pojawieniem się koronawirusa SARS-CoV-2 na terenie województwa mazowieckiego" jest realizowany przez Samorząd Województwa Mazowieckiego. Całkowita wartość projektu wynosi 150 mln zł, z tego 124,9 mln zł pochodzi z funduszy europejskich z Regionalnego Programu Operacyjnego Województwa Mazowieckiego 2014-2020. Mazowsze jako pierwsze województwo w kraju uruchomiło środki unijne na ten cel.

eprasa.pl f5e5d904eb

Samorząd Gminy Pułtusk
Miejskie Centrum Kultury i Sztuki
zapraszają na VI cykl pokazów filmowych
styczeń - grudzień 2020r.

WITAJ FRANCJO!

Pułtusk miejscem pamięci Bitwy Warszawskiej 1920 roku

10 czerwca br. Zastępca Burmistrza Mateusz Miłoszewski odebrał z rąk Prezydenta RP okolicznościową tablicę upamiętniającą 100-lecie Bitwy Warszawskiej. Tablica ma na celu wspomnienie zwycięskiej bitwy i tych wszystkich bohaterów, którzy w czasie wojny polsko-bolszewickiej stanęli w obronie wolności i suwerenności Rzeczypospolitej.

W sumie w skali całego kraju zostanie wręczone ponad 90 takich tablic. Pierwsze 23 tablice znalazły się w rękach władz samorządowych następujących strategicznie wówczas ważnych miejscowości: Rypin, Milewo, Puławy – pałac Czartoryskich, Cegielnia pod Radzyminem, Borkowo, Wołomin, Arcelin, Płońsk, Nasielsk, Kołbiel, Włocławek, Biała Podlaska, Pułtusk, Brodnica, Płock, Grudziądz, Ciechanów, Zambrów, Przasnysz, Łomża, Hrubieszów, Zamość i Komarów.

17 sierpnia 1920 roku w wyniku natarcia oddziałów 9. Dywizji Piechoty Pułtusk został wyzwolony z rąk bolszewików. Pierwszy do miasta wkroczył 15. Pułk 9. Dywizji Piechoty pod dowództwem generała Bolesława Zaleskiego.

Na cmentarzu przy ul. Kościuszki 133 znajduje się mogiła żołnierzy poległych w sierpniu 1920 r. w obronie Ojczyzny, a w niej spoczywa 46 bohaterów, którzy oddali życie w walkach o nasze miasto.

Wydział Edukacji i Promocji

Przybywa komponentów lodowiska

8 czerwca br. odebrano kolejne roboty związane z budową i urządzaniem infrastruktury lodowiska stałego przy Publicznej Szkole Podstawowej Nr 4, przy ul. New Britain 1.

W ubiegłym roku wykonana została płyta lodowiska wraz z wbudowanym systemem chłodzącym i kanałem technologicznym co umożliwiło jego funkcjonowanie w minionym sezonie zimowym. Pozostałe składniki infrastruktury niezbędne do uruchomienia lodowiska (bandy, maty gumowe, agregat chłodniczy, rolba) były dotychczas wypożyczane.

W bieżącym roku zostały zakupione na własność bandy wraz z gumowymi matami, kontener pełniący funkcje szatni i wykonano utwardzenie terenu wokół płyty lodowiska. Utworzono również kilka miejsc parkingowych przy obiekcie.

Dodatkowo została wykonana utwardzona płyta żelbetowa w celu ustawienia ocieplanego garażu przewidzianego do przechowywania rolby – maszyny do pielęgnacji

tafli. Ocieplany garaż zakupi Publiczna Szkoła Podstawowa Nr 4.

Do pełnego samowystarczalnego funkcjonowania lodowiska potrzeba jeszcze jedynie agregatu chłodniczego i zadaszenia lodowiska, które Gmina w miarę możliwości finansowych planuje zakupić w kolejnym etapie kompletowania jego komponentów.

Do tej pory koszt lodowiska wyniósł łącznie: 662 859,98 zł brutto.

Referat Inwestycji i Pozyskiwania Środków Pozabudżetowych

Remont chodników i drogi na osiedlu w rejonie „Koszar"

Rozpoczynają się od dawna planowane roboty drogowe na terenie osiedla w rejonie „Koszar". W trakcie ww. prac remontowych przewidziano demontaż wszystkich starych płyt chodnikowych i innych elementów chodnika wzdłuż budynków przy alei Wojska Polskiego 36, 36A i 36B. Nowe chodniki będą wykonane z kostki betonowej. Ponadto z uwagi na zły stan trylinki również z kostki brukowej zostanie ułożona jezdnia pomiędzy budynkami 36A i 36B.

Realizacja zadania stała się realna dzięki możliwości wykorzystania pełnowartościowej kostki odzyskanej z przebudowy ulic staromiejskich.

Referat Inwestycji i Pozyskiwania Środków Pozabudżetowych

OBWIESZCZENIE
Zawiadomienie
o wszczęciu postępowania
Zgodnie z art. 61 § 4 ustawy z dnia 14 czerwca 1960 r.
- Kodeks postępowania administracyjnego (Dz. U. z 2020 r. poz. 253 z późn. zm.)
zawiadamiam,

że na wniosek ENERGA OPERATOR S.A., w imieniu której działa pełnomocnik Pan Bogdan Sadowski wszczęte zostało postępowanie administracyjne w sprawie ustalenia lokalizacji inwestycji celu publicznego polegającej na przebudowie linii napowietrznej SN po demontażu (rozbiórce) istniejącej linii napowietrznej SN wraz ze stanowiskami słupowymi, przebudowie linii napowietrznej nN po demontażu (rozbiórce) istniejącej linii napowietrznej nN wraz ze stanowiskami słupowymi, budowie linii napowietrzno – kablowej nN 0,4 kV, budowie przyłączy kablowych nN ze złączami kablowymi, na terenie działek nr ewid. 43/6, 44/2, 44/1, 45/2, 45/3, 45/5, 45/6, 45/11, 45/14, 45/17, 47, 69/3, 69/4, 70/1, 71/4, 71/5, 72, 73, 74, 75/2, 75/4, 76/3, 76/3, 80/1, 82, 99/4, 99/5, 102/2, 103/1, 103/2, 104/1, 104/2, 105/4, 106/2, 129, 132 we wsi Moszyn gm. Pułtusk.

W związku z powyższym informuję, że zgodnie z art. 10 § 1 KPA strony postępowania mogą zapoznać się z aktami sprawy po wcześniejszym uzgodnieniu terminu z właściwym pracownikiem Urzędu (zgodnie z Zarządzeniem Nr 166/2020 Burmistrza Miasta Pułtusk z dnia 22.04.2020 r. z późn. zm. w sprawie ograniczenia dostępu interesantów do pomieszczeń Urzędu Miejskiego w Pułtusku oraz Miejskiego Ośrodka Pomocy Społecznej w Pułtusku) oraz zgłosić do niej ewentualne wnioski, dowody i uwagi.

Zgodnie z art. 78 § 1 KPA, strona ma prawo żądać przeprowadzenia dowodu, który może być uwzględniony, gdy przedmiotem dowodu jest okoliczność mająca znaczenie dla sprawy.

Sprawę prowadzi: Justyna Borowska tel. 23 306 72 37 justyna.borowska@pultusk.pl

Z up. Burmistrza
mgr inż. Anna Maliszewska
Kierownik Wydziału
Gospodarki Gruntami i Architektury

BURMISTRZ MIASTA PUŁTUSK PRZEZNACZYŁ DO SPRZEDAŻY

lokal mieszkalny nr 12 o powierzchni użytkowej 37,52 m2 mieszczący się w budynku przy ulicy Kombatantów 5 w Pułtusku dla którego prowadzona jest księga wieczysta KW Nr OS1U /00036881/6. Z lokalem związany jest udział wynoszący 3752/89280 części w nieruchomości wspólnej dla której prowadzona jest księga wieczysta KW Nr OS1U/00021202/5.

Cena wywoławcza – 103 000,00 zł
Wadium – 13 000,00 zł

Przetarg odbędzie się w dniu 23.06.2020 r. o godz. 900 w siedzibie Urzędu Miejskiego w Pułtusku – Rynek, Ratusz, w Sali Rady (I piętro).

Wadium w wysokości określonej powyżej uczestnik przetargu winien wpłacić w formie pieniężnej, najpóźniej w dniu 19.06.2020 r. w Punkcie Kasowym Banku w siedzibie Urzędu Miejskiego w Pułtusku lub na konto Gminy Pułtusk - PKO Bank Polski S.A. Nr 73 1020 1592 0000 2702 0276 3597.

Lokal mieszkalny można oglądać w każdy wtorek w godz. 9-11, po telefonicznym ustaleniu z zarządcą tj. TBS Pułtusk Sp. z o.o., ul. Białowiejska 17, tel.23 692 33 93.

Bliższych informacji o przetargu udziela Wydział Gospodarki Gruntami i Architektury Urzędu Miejskiego w Pułtusku pok. nr 37, tel.23 306 72 37.

Pełna treść ogłoszenia została wywieszona na tablicy ogłoszeń w siedzibie Urzędu Miejskiego w Pułtusku przy ul. Rynek 41, zamieszczona na stronie Biuletynu Informacji Publicznej tut. Urzędu http://bip.pultusk.pl, jak również na stronie internetowej Urzędu Miasta w Pułtusku http://pultusk.pl/ oraz opublikowana w prasie o zasięgu obejmującym powiat pułtuski.

Pułtusk
nowoczesnym miastem z tradycjami

Urząd Miejski w Pułtusku przyjmuje interesantów:
w poniedziałki w godz. 8.00 - 17.00
od wtorku do czwartku w godz. 8.00 - 16.00
w piątki w godz. 8.00 - 15.00

Elektroniczna skrzynka podawcza: www.pultusk.eboi.pl;
e-mail: um@pultusk.pl; www.pultusk.pl; BIP: www.bip.pultusk.pl

PRZYJĘCIA INTERESANTÓW:

Burmistrz Miasta Pułtusk Wojciech Gregorczyk
przyjmuje interesantów:
- poniedziałki w godzinach 14:00-17:00 w sprawach skarg i wniosków
- wtorki w godzinach pracy Urzędu

Zastępca Burmistrza Miasta Pułtusk
przyjmuje interesantów, przedsiębiorców
oraz osoby zainteresowane prowadzeniem działalności gospodarczej
- piątki w godzinach pracy Urzędu

Sekretarz Miasta Pułtusk
przyjmuje interesantów
- poniedziałki w godzinach 9:00-15:00

Burmistrz Miasta Pułtusk
Wojciech Gregorczyk

eprasa.pl f5e5d904eb

POWIAT. Zakaz wjazdu do Warszawy?

Biednego nie stać na stary samochód

Włodarze nie tylko Warszawy, ale i innych polskich miast są zgodni co do tego, że należy wprowadzić strefy czystego transportu. Są już pierwsze projekty proponowanych zmian, które dotkną przede wszystkim kierowców

Największeemocjeodnośnie czystego powietrza najczęściej towarzyszą nam w okresie jesienno-zimowym, kiedy zamiast mrozu szczypiącego w policzki, to smog szypie nas w oczy i powoduje choroby układu oddechowego. Temat ten, został również poruszony podczas kampanii prezydenckiej. Hasła o czystym powietrzu są wzniosłe i na pewno słuszne, bo każdy chce oddychać pełną piersią, nie kaszląc przy tym i nie krztusząc się. Temat szeroko był dyskutowany m.in. podczas III Kongresu Czystego Powietrza w lutym br., gdzie mówiono o obszarach w miastach, do których mogą wjeżdżać tylko samochody spełniające określone normy spalin. Brakuje jednak dyrektywy unijnej, jak takie strefy miałyby wyglądać. Na Kongresie przedstawiono pomysł, aby ograniczyć wjazd do centrum miasta na podstawie norm homologacyjnych pojazdów, które objęłyby pojazdy:

- z silnikami benzynowymi, zarejestrowane przed 1 stycznia 2005 r., a więc starsze niż 15-letnie,
- z silnikami Diesla, zarejestrowane przed 1 września 2009 (11-letnie),
- powyżej 3,5 tony (autobusy, ciężarówki) zarejestrowane przed 1 października 2008 r.

Dodatkowy rok na wymianę auta mogliby dostać mieszkańcy stref, których samochody nie spełniają kryteriów.

Kilkunastoletnie letnie auta z silnikiem diesla mogą niedługo mieć zakaz wjazdu do miasta

Czy akurat ten konkretny zapis zostanie wprowadzony przez rządzących i kiedy? Nie ma na to jednoznacznej odpowiedzi. Pewne jest jednak to, że musimy być przygotowani na tego typu ograniczenia. Rząd propaguje samochody elektryczne, wielu kierowców posiada już samochody hybrydowe, a w planach są specjalne eko-pasy, którymi mogłyby poruszać się tylko samochody eko, czyli m.in. elektryczne.

Restrykcyjne zakazy mogą jednak uderzyć w bardzo dużą grupę Polaków. Średni wiek aut w Polsce, to ok. 12 lat. Rokrocznie milion pojazdów prowadzanych jest z zagranicy, których średni wiek to również ok. 12 lat. Sytuacji nie poprawia również stan transportu publicznego, na który narzeka wiele osób.

Wiele europejskich miast wprowadziło już dawno strefy czystego powietrza i zakaz wjazdów samochodów aut z silnikiem diesla. W Polsce jest to nadal bardzo popularne paliwo i bynajmniej nie jest to kwestia własnego widzimisię kierowcy. Również kwestia posiadania kilkunastoletniego auta z tym silnikiem nie jest podyktowana sentymentem do niego czy jego niezawodnością, a przede wszystkim zasobnością portfela właściciela, która często nie jest zbyt zasobna, by pozwolić sobie kupić nowsze auto.

W przypadku wprowadzenia ograniczeń wjazdu do miast starszych niż 12-letnie auta, wiele osób czeka spory wydatek na nowy, lub prawie nowy samochód albo przesiadka do transportu publicznego. Zwłaszcza mieszkańcy wokół Warszawy, którzy dojeżdżają do pracy do stolicy, mogą liczyć się ze sporym utrudnieniem.

EG

CZOSNÓW

Stłuczka na trasie „lesznowskiej”

W sobotę, 13 czerwca w godzinach wieczornych do Stanowiska Kierowania KP PSP w Nowym Dworze Mazowieckim wpłynęło zgłoszenie o wypadku samochodowym w miejscowości Sowia Wola (gm. Czosnów), na drodze wojewódzkiej nr 579

Po przybyciu na miejsce zastępów ratowniczych ustalono, że doszło do zderzenia dwóch samochodów osobowych. Jednym samochodem podróżowały dwie osoby, które poinformowały strażaków, że nie potrzebują pomocy medycznej. Drugim samochodem podróżowały trzy osoby, w tym dziecko, które uskarżało się na ból brzucha. Na miejsce jednocześnie przybył Zespół Ratownictwa Medycznego, który zajął się poszkodowanym dzieckiem. Pozostałe osoby nie potrzebowały pomocy medycznej. Działania strażaków polegały na odłączeniu akumulatorów w pojazdach i zabezpieczeniu płynów eksploatacyjnych, które wyciekły z jednego z samochodów. Poszkodowane dziecko po przebadaniu przez Zespół Ratownictwa Medycznego zostało zabrane do szpitala. W działaniach trwających około godziny brało udział 12 strażaków PSP i OSP.

Tomasz Wołoszyn, fot. kpt. Piotr Jankowski

NASIELSK

Uroczyste przekazanie darowizny

W poniedziałek, 8 czerwca br. w Urzędzie Miejskim w Nasielsku nastąpiło uroczyste przekazanie sprzętu medycznego wraz z wyposażeniem na rzecz mieszkanki gminy Nasielsk Pani Iwony Żyły

Było to możliwe dzięki pozyskaniu przez Referat Promocji Gminy środków z Fundacji LOTTO, które zostały przekazane w formie darowizny. Uroczystego wręczenia sprzętu dokonał Wiceprezes Fundacji LOTTO – Pan Tomasz Ojdym oraz Burmistrz Nasielska – Pan Bogdan Ruszkowski.

Przypomnijmy, że w ubiegłym roku Pani Iwona Żyła została nagrodzona w konkursie „Mazowiecka Lady D.”, którego organizatorem było Mazowieckie Centrum Polityki Społecznej.

Obecnie nasielszczanka przygotowuje się jako reprezentanta kraju do Mistrzostw Świata w tenisie stołowym, które odbędą się w 2020 r. w Austrii. Trzymamy kciuki za złoto, a Fundacji LOTTO dziękujemy za wsparcie.

Gmina **Nasielsk**

NASIELSK

Pijany chciał wręczyć policjantom łapówkę

Funkcjonariusze nasielskiego komisariatu zatrzymali 53-letniego kierującego Volkswagenem, który miał w organizmie ponad pół promila alkoholu, a w zamian za odstąpienie od czynności usiłował wręczyć łapówkę policjantom. Za tego typu przestępstwo może grozić nawet do 10 lat pozbawienia wolności

W środę, 10 czerwca br. policjanci z Komisariatu Policji w Nasielsku na ul. Młynarskiej podjęli kontrolę drogową wobec kierującego Volkswagenem Lupo. Okazało się, że 53-latek z gminy Nasielsk miał ponad pół promila alkoholu w wydychanym powietrzu. Mundurowi zatrzymali mu prawo jazdy. Mężczyzna nie mógł pogodzić się jednak z utratą uprawnień, wyciągnął więc gotówkę informując, że przekazuje pieniądze w zamian za to, że policjanci odstąpią od swoich czynności. Mundurowi zatrzymali mężczyznę, który noc spędził w policyjnym areszcie. Oferowane banknoty zostały zabezpieczone procesowo jako dowód rzeczowy.

Zatrzymany został przesłuchany i usłyszał zarzuty. Za wręczenie korzyści majątkowej osobie pełniącej funkcję publiczną grozi kara do 10 lat pozbawienia wolności.

st. asp. Joanna Wielocha/is Foto poglądowe

eprasa.pl f5e5d904eb

KULTURA W CZASACH ZARAZY.
Cykl wywiadów z artystami

Oblicza natury

Dmuchawce / 106 cm x 42 cm / batik / 2019

Zapraszamy do zapoznania się z wywiadem przeprowadzonym w czerwcu tego roku przez dr **Roberta Żbikowskiego (RŻ)** kuratora wystaw w Galerii Sztuki na Prostej w Jabłonnie z artystką **Małgorzatą Omelańczuk-Pawluk (MOP)**.

(RŻ) Czy pamiętasz swoją pierwszą pracę plastyczną?
(MOP) Było to już dawno temu, ale nadal pamiętam. Uczęszczałam na zajęcia plastyczne w szkole podstawowej i tam stworzyłam kolaż na temat „Mój wymarzony dom".

(RŻ) Czy możesz wymienić nauczycieli, którzy inspirowali cię do działań twórczych?
(MOP) Tak, bardzo chętnie, pierwszym nauczycielem była pani Anna Wawryniuk w szkole podstawowej. Później to nauczyciele z liceum plastycznego w Lublinie - artyści Andrzej Krassowski i Andrzej Cwalina oraz w czasie studiów profesor Tadeusz Dominik.

(RŻ) Czy Akademia Sztuk Pięknych pomogła ci w rozwijaniu talentu ?
(MOP) Akademia na pewno wiele wniosła do mojego stylu i wyrazu artystycznego, zwłaszcza ostatnie lata studiów, ale tak naprawdę dopiero po jej ukończeniu na dobre rozpoczęła podróż w poszukiwaniu własnej artystycznej ścieżki.

(RŻ) Jaka jest twoja ulubiona dziedzina sztuk wizualnych?
(MOP) Malarstwo olejne jest na pierwszym miejscu.

(RŻ) Jak pracę twórczą dzielisz z pracą zawodową w Nowodworskim Ośrodku Kultury?
(MOP) Na pewno mam mniej czasu dla swojej twórczości niż kiedyś, ale staram się maksymalnie wykorzystać każdą wolną chwilę. Poza tym przygotowywanie zajęć dla młodych ludzi też bywa inspirujące.

(RŻ) Ile to już dzieci odwiedziło twoje warsztaty plastyczne?
(MOP) Nie potrafię zliczyć ile to już osób odwiedziło moja pracownię, bo na zajęcia plastyczne do Nowodworskiego Ośrodka Kultury każdego roku przychodzi liczna grupa dzieci, młodzieży i dorosłych. Bardzo mnie cieszy ta popularność i mam nadzieję, że będzie tak dalej, gdyż praca z nimi sprawia mi wiele radości i satysfakcji.

Małgorzata Omelańczuk – Pawluk pochodzi z Podlasia. Studia malarskie ukończyła na warszawskiej Akademii Sztuk Pięknych w pracowni prof. Tadeusza Dominika. Jest mieszkanką Nowego Dworu Mazowieckiego od czternastu lat. Pracuje jako wykładowca, prowadzi pracownie plastyczne w Nowodworskim Ośrodku Kultury. Ma na swoim koncie liczne wystawy w kraju i zagranicą , a jej prace cieszą się wielką popularnością wśród kolekcjonerów.

(RŻ) Słynne stały się ogólnopolskie konkursy plastyczne organizowane przez Stowarzyszenie Szembeków i Nowodworskiego Ośrodka Kultury. Ile prac napływa do was i ile dzieci bierze udział w konkursie?
(MOP) W tym roku odbył się już czwarty ogólnopolski konkurs plastyczny pt.: „Dzieła Aleksandra Fredry w rysunku i malarstwie". Konkurs cieszy się stałym zainteresowaniem, a z roku na rok będziemy go reklamować w szerszym zasięgu. Zwykle napływa od 200 do 400 prac z całej Polski. W tym roku co prawda prac otrzymaliśmy mniej, jak można się domyślić, ale za to bardzo oryginalnych, widać że młodzi twórcy włożyli w nie dużo serca i zaangażowania.

(RŻ) Jesteś kustoszem Galerii Łącznik przy Nowodworskim Ośrodku Kultury. Jaki jest profil galerii, ile wystaw organizujesz w roku?
(MOP) W naszej galerii organizuję wystawy artystów profesjonalnych – zależy mi, żeby mieszkańcy naszego miasta mogli poznać interesujących artystów z całej Polski, zarówno w dziedzinie malarstwa, grafiki, jak i rzeźby. W Ośrodku Kultury jest też zawsze miejsce dla artystów nieprofesjonalnych, którzy z wielką chęcią dzielą się swoją pasją. Co roku organizuję również konkurs plastyczny dla szkół nowodworskich, a najciekawsze prace prezentujemy na ścianach galerii. W skrócie, Galeria Łącznik to salon wystawowy; w miesiącu odbywają się dwie wystawy, więc w całym roku jest ich całkiem sporo, a sezon zamyka coroczna wystawa Pracowni 105, którą prowadzę w Ośrodku dla młodzieży i dorosłych.

(RŻ) Skończyłaś wydział malarstwa na Akademii Sztuk Pięknych w Warszawie. Jak twoje malarstwo ewoluowało przez lata?
(MOP) Myślę, że bardzo. Zmienił się mój sposób malowania, tematy które podejmuję i jestem teraz bardziej sobą, wyrażam się bardziej odważnie i więcej eksperymentuję.

(RŻ) Co to takiego batiki?
(MOP) Batik, którym od kliku lat się zajmuję to rodzaj malarstwa. Wykonuje się go na białym płótnie bawełnianym (na przykład prześcieradle) i maluje barwnikami do tkanin przy użyciu gorącego wosku. Efekty są przepiękne i nie da się ich uzyskać innymi technikami malarskimi.

(RŻ) W sztuce oprócz techniki ważny jest też temat prac. O czym są twoje batiki?
(MOP) Moje batiki to głównie motywy roślinne, zawsze inspirowała

W rozkwicie / 50 cm x 68 cm / batik / 2019

eprasa.pl f5e5d904eb

mnie przyroda, a zwłaszcza roślinność – liście, ich różnorodność kształtów, czy delikatne, ulotne piękno kwiatów. Próbuję też innych motywów dekoracyjnych, oraz kotów, które uwielbia moja córka.

(RŻ) Jako artystka ale też i pedagog oceniasz obecny czas pandemii. Czy masz sposób na te trudne dni?

(MOP) Te ostatnie, to już chyba dwa miesiące, były takim zatrzymaniem, czasem na zrobienie planów na następny sezon, wprowadzenia czegoś świeżego do zajęć i też większego zaangażowania we własną twórczość.

(RŻ) Jakie masz plany artystyczne na następne miesiące, a może lata?

(MOP) Tutaj bez zmian (śmiech) tworzyć i wystawiać.

(RŻ) Wytłumacz proszę temat swoich prac „Oblicza natury".

(MOP) Zawsze czułam się blisko związana z naturą i z niej czerpię swoją inspirację. Wielu artystów inspiruje się miastem, ale dla mnie to otaczająca nas natura podsuwa mi pomysły, kompozycje, nastrój, kolor. Wystarczy zmiana pogody, fragment rośliny, gra naturalnego światła – one stanowią moje natchnienie i temat moich batików. Natura jest częścią mnie zarówno jako artystki, jak i człowieka. I właśnie to chcę, w całkiem dekoracyjny sposób, pokazać w moich pracach.

Tafla jeziora / 90 cm x 78 cm / batik / 2020

Monstera / 87 cm x 67 cm / batik / 201

(RŻ) Dziękuję za rozmowę i życzę Ci wielu wspaniałych wystaw oraz sukcesów jako pedagog prowadzący następne pokolenie artystów.

Galeria Sztuki na Prostej zajmuje się promocją sztuki, pokazujemy prace artystów, organizujemy spotkania, a wszystko w przekonaniu, że kultura tutaj na Mazowszu ma wielką siłę w postaci twórców i ich prac. Obecnie, kiedy nasza placówka ograniczyła swoją aktywność głównie do działań online koncentrujemy się na działalności edukacyjnej skierowanej do młodych odbiorców. Dużym wsparciem w tak trudnych czasach dla kultury jest obecność naszego patrona medialnego To i Owo, które chętnie zgodziło się zamieszczać informacje o artystach związanych z Galerią Sztuki na Prostej.

Burza / 66 cm x 88 cm / batik /2019

Kwietny bieżnik / 87 cm x 27 cm / batik / 2020

eprasa.pl f5e5d904eb

NASIELSK. XIII Koncert Maryjny odwołany

PUSTELNIA z nasielszczaninem w tle

Nazwa ta, niektórym mieszkańcom naszego powiatu kojarzy się z miejscowością Łopacin, która znajduje się w pobliżu Ciechanowa. Kiedyś była bardzo znana zwłaszcza w północnej części naszego powiatu, tej która w administracji kościelnej należy do diecezji płockiej. Głównie w takich miejscowościach jak Zakroczym, Modlin, Pomiechówek czy Nasielsk

Łopacin to miejscowość znana wielu osobom z tego, że tutaj w święto Bożego Narodzenia 1806 r. przebywał cesarz Francuzów ze swoją armią. Nie to jednak utrwaliło na długie lata nazwę tej miejscowości, bowiem Łopacin kojarzył się przez wieki głównie dzięki Pustelni, jaka znajduje się w odległości około trzech kilometrów na południe od tej miejscowości. Historia Pustelni podawana jest w wielu wersjach. Słowo „pustelnia" kojarzy się wierzącym z miejscem odosobnienia pojedynczego człowieka czy niewielkiej grupy osób, którzy swoje życie w sposób szczególny poświęcili Bogu. Były to miejsca w jakiś sposób charakterystyczne przyrodniczo, jak np. skraje lasów i niewielkie strumyki. Tak i teraz wygląda Pustelnia k. Łopacina. To jednak, co w historii tego miejsca jest najważniejsze, to niewielka figurka Matki Bożej Łopackiej, jak ją nazwano. To dzięki tej figurce Łopacin stał się miejscem lokalnego kultu Maryjnego. Do Łopacina i do Pustelni przybywali wierni z odległych miejscowości, aby tutaj prosić Matkę Bożą o wstawiennictwo w sprawach trudnych. Pojawiła się też wieść o cudownych właściwościach wody z przepływającego obok kapliczki strumyka. No i ta, ponoć cudowna figurka Matki Bożej Łopackiej, umieszczona w tej kapliczce.

Kult tego miejsca przetrwał do naszych czasów i tutaj nadal podążają pielgrzymki wiernych z odległych miejscowości. Podążały i z ziemi zakroczymskiej. Starsi ludzie np. z Pomiechówka czy Nasielska wspominają jak to w dniu odpustu w Łopacinie, czy innych uroczystości organizowanych w Pustelni od wczesnych godzin porannych słychać było stukot kół tzw. żelaźnieków, czyli wozów z żelaznymi obręczami, którymi wierni jechali do Pustelni i do Łopacina.

To pielgrzymowanie nasiliło się też w ostatnich 12 latach. Powodem tego była prośba wiernych o szybką beatyfikację i kanonizację papieża Jana Pawła II. Polakom wciąż brzmiały w uszach słowa: SUBITO SANTO. Wymownym wyrazem tych pragnień były kolejne spotkania wiernych w łopackiej Pustelni, gdzie przy kapliczce odbywały się koncerty poświęcone Matce Bożej, a następnie poświęcone i św. Janowi Pawłowi II. Najpierw ich przesłaniem była prośba o szybką beatyfikację i kanonizację Papieża Polaka, a kiedy to stało się faktem, koncerty w Łopacinie przybrały charakter dziękczynny. Ważne jest i to, że głównym organizatorem tych wydarzeń od początku był pan Jacek Ruciński z Nasielska. Dzielnie sekundowała mu w tym zbożnym dziele jego małżonka pani Elżbieta. Ostatnio w tę misję włączyły się ich córki ze swymi rodzinami z Pomiechówka i Warszawy. Wsparciem było mu też wiele osób z Nasielska, a zwłaszcza z OSP Nasielsk i harcerze. Tygodnik Nowodworski systematycznie informował o kolejnych edycjach koncertu, a następnie zamieszczał sprawozdania.

Ta piękna historia trwała zwłaszcza przez ostatnie 12 lat. Ta dwunastka to symboliczna liczba. Rok ma 12 miesięcy, dwunastu też było Apostołów. Trzynastka przynosi nieraz pecha. Tak było i w tym przypadku. W tym roku miał się odbyć 13. Koncert Maryjny na Pustelni k. Łopacina, zaplanowany był na 17 maja. Jeszcze na początku kwietnia pan Jacek Ruciński zapraszał poprzez ogłoszenia na uroczystości na Pustelni. 24 kwietnia ukazało się ogłoszenie, że XIII Koncert Maryjny na Pustelni w przewidzianym terminie nie odbędzie się, a powodem jego odwołania była narastająca pandemia koronawirusa.

Potencjalni pielgrzymi ze smutkiem przyjęli tę wiadomość. Pojedyncze osoby, które jednak dotarły pod kapliczkę ze zdumieniem zauważyły, że ulokowany jest na łączce przy niej i przy znajdującym się też tu pomniku Jana Pawła II krzyż z płonących świec. Może ich nie liczyli. Świec było 100 (!). To też w tym roku symboliczna liczba. Roku setnej rocznicy urodzin Św. Jana Pawła II i setnej rocznicy Cudu nad Wisłą, nazwa ta łączona jest ściśle z Bitwą Warszawską.

Zastanawiano się, kto tak pięknie nawiązał do tych ważnych w dziejach Polski rocznic. Otóż był to pomysł państwa Rucińskich. Przyjechali oni całą rodziną. Były i wnuczęta: Julia i Karol Frelikowscy (z Warszawy) oraz Miłosz i Kamil Dana (z Pomiechówka). To wnuczęta ustawiały ten krzyż ze świec. Na chwałę Bogu i Ojczyźnie. Pod czujnym okiem rodziców i babci z dziadkiem. To była dla nich piękna lekcja patriotyzmu. O północy z 17 na 18 czerwca na Pustelnię przyjechali sami państwo Rucińscy, aby wzrokiem gospodarskim sprawdzić czy wszystkie świece płoną. Płonęły.

Andrzej Zawadzki

eprasa.pl f5e5d904eb

PRZYRODA. Wędrowny motyl z Afryki

Niestrudzony podróżnik - RUSAŁKA OSETNIK

Rusałka osetnik (Vanessa cardui) jest najbardziej rozpowszechnionym motylem na Ziemii

Motyl ten wędruje z Afryki do Europy. Dużą część swojego życia spędza w podróży.

Przez dłuższy czas był zagadką. Drugie pokolenie na jesieni nagle znikało i nie było wiadomo co się z nimi dzieje. Na podstawie przeprowadzonych badań, badacze doszli do zdumiewającego odkrycia, że osetniki migrują z Afryki do Europy podobnymi trasami jak to robią bociany. Do tej pory najsławniejszym motylem podróżnikiem był monarcha (Danaus plexippus), który przemieszcza się co roku z Meksyku do Kanady pokonując ponad dwa tysiące kilometrów. Jest to niewiele w porównaniu z tym, ile kilometrów pokonują osetniki. Trasa migracji dzieli się na kilka przystanków. Po każdym z nich wyrusza w podróż kolejne pokolenie osetników. W sumie pokonują około czternaście tysięcy kilometrów.

Z której części Afryki pochodzą nasze rusałki osetniki, trudno powiedzieć. Dorosłe motyle możemy spotkać w czerwcu (pokolenie wiosenne) i od lipca do końca września (pokolenie letnie). Gąsienice żerują najczęściej na ostach, pokrzywach i podbiale. Na jesieni dorosłe osobniki odlatują na południe Europy. Podobno część z nich pozostaje na zimę, chowając się w różnych zakamarkach np. strychach i piwnicach podobnie jak to robią rusałki pawiki. Ja nie spotkałem. Osetniki są pięknymi motylami, którymi będziemy mogli spotkać pod koniec kwietnia.

Z.G.Zalewski

Trasa migracji osetników

POWIAT

Jechali na podwójnym gazie

Na początku tygodnia nowodworscy mundurowi ujawnili 4 nietrzeźwych kierujących, poruszających się pojazdami mechanicznymi po drogach naszego powiatu

W ciągu 2 dni nowodworscy funkcjonariusze na drogach powiatu zatrzymali do kontroli 4 nietrzeźwych kierujących. Wsiadanie za kierownicę znajdując się w stanie nietrzeźwości to skrajna nieodpowiedzialność, a przede wszystkim narażanie zarówno siebie jaki i innych uczestników ruchu drogowego na utratę zdrowia, a nawet życia.

LORCIN

W poniedziałek po godzinie 15:00, kierujący Oplem 45-latek z Żabiczyna, mając w organizmie 2,22 promila alkoholu, na prostym odcinku drogi w miejscowości Lorcin (gm. Nasielsk) najechał na tył poprzedzającego pojazdu marki Volkswagen, którym kierował 36-latek z Ciechanowa. Mężczyźnie, który kierował Oplem znajdując się w stanie nietrzeźwości grozi kara do 2 lat pozbawienia wolności.

MODLIN TWIERDZA

We wtorek policjanci wydziału prewencji nowodworskiej komendy policji, po godzinie 22:00 na ul. 29 Listopada w Modlinie Twierdzy zatrzymali do kontroli drogowej 28-latka z Nowego Dworu Mazowieckiego, który kierował seatem mając w organizmie ponad 0,5 promila alkoholu. Grozi mu kara do 2 lat pozbawienia wolności.

NASIELSK

Tego samego dnia w Nasielsku na ul. Warszawskiej po godzinie 23:00 policjanci nasielskiego komisariatu policji podczas kontroli drogowej ujawnili, że kierujący motorowerem Yamaha, 27- latek z Chrcynna, ma w organizmie blisko 0,8 promila alkoholu. Grozi mu do 2 lat pozbawienia wolności.

KOSEWO

Również w Kosewie 9 czerwca br. po godzinie 18:00 pomiechowscy funkcjonariusze dokonali kontroli drogowej podczas której okazało się, że kierujący Nissanem 47- latek z gminy Joniec ma w organizmie blisko 0,7 promila alkoholu. Jemu również grozi kara do 2 lat pozbawienia wolności.

PRZYPOMINAMY!

Zgodnie z artykułem 178a par. 1 kodeksu karnego, za prowadzenie pojazdu mechanicznego w stanie nietrzeźwości lub pod wpływem środka odurzającego, w ruchu lądowym, wodnym lub powietrznym, grozi kara do 2 lat pozbawienia wolności.

Przede wszystkim jednak, wsiadając za kierownicę po najmniejszej nawet ilości wypitego alkoholu stwarzamy zagrożenie dla życia i zdrowia swojego oraz innych uczestników ruchu drogowego.

st. asp. Joanna Wielocha

ZAKROCZYM

„Oni byli z ludem zakroczymskim”

W ramach serii „Zakroczym” ukazał się trzeci już zeszyt historyczny zatytułowany „Oni byli z ludem zakroczymskim” autorstwa Kazimiera Szczerbatko

Zeszyt składa się ze wstępu oraz trzech rozdziałów. We wstępie autor wyczerpująco odnosi się do kwestii patriotyzmu, opisując jego rodzaje i podkreślając trafność jego zdefiniowania przez błogosławionego Ojca Honorata Koźmińskiego.

W rozdziale „Kościół św. Wawrzyńca i klasztor OO Kapucynów” autor ukazuje historię kościoła i klasztoru, których początki sięgają XVI w. Zanim 13 maja 1756 r. w Zakroczymiu osiedlili się ojcowie Kapucyni, przed nimi w kościele św. Wawrzyńca byli Bernardyni.

We wrześniu 1831 r. w murach klasztoru obradował na ostatnich sesjach Sejm i Senat Królestwa Polskiego w okresie Powstania Listopadowego. To tutaj właśnie na jednej z sesji na wniosek Joachima Lelewela ustanowiono order nazwany Gwiazdą Wytrwałości lub Gwiazdą Zakroczymską.

Za duże zaangażowanie zakonników w Powstanie Styczniowe, 8 listopada 1864 r., dokonano kasaty klasztorów w Królestwie Polskim, a klasztor zakroczymski stał się klasztorem etatowym do którego przewieziono zakonników ze skasowanych klasztorów. 11 czerwca 1892 r. zakonnicy musieli opuścić klasztor, który zajęło wojsko rosyjskie, później niemieckie, a następnie polskie .

Zakonnicy powrócili do klasztoru po 40 latach nieobecności, w lipcu 1932 r. We wrześniu 1939 r. w klasztorze zorganizowano szpital wojskowy. W styczniu 1945 r. Zakroczym leżał w gruzach, a kościół i klasztor były mocno zniszczone i dlatego przystąpiono do jego odbudowy.

W rozdziale „Przełożeni i gwardiani Klasztoru OO Kapucynów w Zakroczymiu” autor przedstawia sylwetki

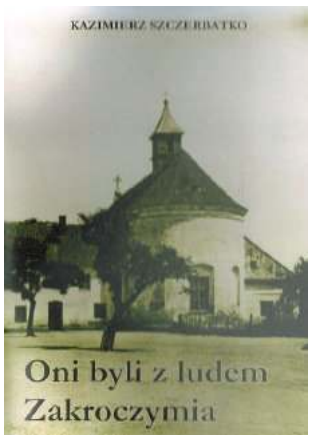

74 zakonników, w tym m.in. O. Benignusa, z którego inicjatywy w 1968 r. powstał Ośrodek Apostolstwa Trzeźwości. 14 lipca 1993 r. utworzono Centrum Duchowości „Honoratium”, w skład którego wchodzi Archiwum, Biblioteka i Muzeum Warszawskiej Prowincji zakonu.

Rozdział „Ludzie Zakroczymia” poświęcony jest sześciu osobom związanym z Zakroczymiem. Jedną z tych osób jest, urodzony w 1857 r. w Zakroczymiu, biskup Antoni Stanisław Kozłowski.

Zeszyt historyczny Kazimierza Szczerbatko pozwala miłośnikom dziejów Zakroczymia, a także osobom zainteresowanym historią poznać lub poszerzyć wiedzę na temat tego miasta.

(k)

ZAKROCZYM

„Wspomnienia” - K. Szczerbatko

Wspomnienia” to dwudziesty trzeci już tomik wierszy wydany przez Kazimierza Szczerbatko, w którym autor upamiętnia ważne wydarzenia historyczne, opisuje przyrodę ojczystą i wspomina miniony czas

Tomik zawiera 22 wiersze oraz rozpoczynające je motto zaczerpnięte z Henryka Sienkiewicza: „...bo gdzie miłość Ojczyzny gaśnie, tam przychodzą czasy łotrów i szaleńców...”.

W wierszu „lasy” opisuje przetrzymywanie polskich policjantów w obozie specjalnym NKWD w Ostaszkowie ich bestialską śmierć oraz miejsce ukrycia ich zwłok w lesie koło wsi Miednoje. Do historii autor odwołuje się m.in. w wierszach „Żołnierz”, „Długie”, „Kraty”.

Piękno przyrody ojczystej autor opisuje m. in. w wierszu „Góry”, w którym pisze, że: „góry to wielkość, potęga, piękno”.

W wierszu „Kapliczki” autor podkreśla ich rolę pisząc, że „kapliczki to łączność między ziemią a niebem, historia kapliczki to dzieje człowieka”.

Wspomnieniom lat młodości poświęca wiersz „zmęczony”, a w wierszu „Walczyli” prowadzi rozważania moralne nad upadkiem wartości i ideałów współczesnego świata.

Warto jeszcze przytoczyć wiersz „Dobrze”, który jest swoistym credo życiowym autora. Brzmi ono następująco: „dobrze spełnić to co ode mnie zależy, a dobrze znosić to co ode nie mnie nie zależy, oto jest cała doskonałość i źródło prawdziwego szczęścia na świecie”.

(k)

eprasa.pl f5e5d904eb

LEONCIN. Pamięć o Olędrach nie zginie

Szlakiem leoncińskich Olędrów

Na początku XVIII wieku na terenach przywiślanych zaczęli pojawiać się nowi osadnicy zza Odry. Byli to mennonici – ewangelicy z Niderlandów, uciekający z powodu prześladowań religijnych i złej sytuacji gospodarczej wywołanej wojną o wyzwolenie Niderlandów spod panowania hiszpańskiego. Sam ruch jako taki powstał już w XVI wieku, a jego twórcą był Menno Simmons z Fryzji

Wiara mennonitów opierała się na Biblii, według nich było to nieomylne, objawione Słowo Boże. Uznawali chrzest wyłącznie od 14. roku życia, który miał być świadomą decyzją przyjęcia Jezusa Chrystusa. Wyrzekali się używania broni i sprawowania wysokich urzędów państwowych. Negowali wszelkie struktury państwowe. Ponadto mennonici wyzbyli się potrzeby handlu i picia alkoholu. Wart uwagi jest również fakt, że wierni mieli możliwość wyboru swojego pastora. Przez Polaków byli nazywani „olędrami". Olędrzy nie byli do końca, jakby to mogło się wydawać, Niemcami. Pochodzili z Fryzji, krainy geograficznej leżącej obecnie na terenie Holandii. Po przestudiowaniu napisów z tablic nagrobnych, nie można jednoznacznie stwierdzić, czy posługiwali się językiem stricte niemieckim czy holenderskim, choć najprawdopodobniej był to dialekt tego pierwszego. Wynikało to zapewne z tego, że z czasem określenie „*olędrzy*" utraciło swoje znaczenie narodowościowe, zaś olędrami zwano wszystkich osadników, otrzymujących przywileje opierające się na prawie wprowadzonym właśnie przez kolonistów niderlandzkich.

Ci „polscy amisze" wkomponowali się w swoją nową ojczyznę bardzo szybko. To dzięki nim wierzby, które po dziś dzień osuszają teren z nadmiaru wody, są charakterystycznym elementem mazowieckiego krajobrazu. Przybysze osiedlali się głównie w małych miejscowościach o wiejskim charakterze, ale także m.in. w Dziekanowie, Łomiankach, Nowym Kazuniu, Nowym Secyminie, Śladowie czy Wilkowie.

Jako specjaliści od osuszania terenów i budowania nowoczesnych systemów melioracyjnych sprowadzeni na tereny przywiślane mieli za zadanie na tyle osuszyć te tereny, by można było na nich uprawiać rolę. Domostwa chroniły też charakterystyczne wyplatane z witek wierzbowych płoty. O kolonistach starsi mieszkańcy gminy mówią, że byli: *„pracowici, mieli swoje prawo i jego się trzymali, byli w dobrych relacjach z Polakami, ale nie byli aż tak mocno zasymilowani"*.

Charakterystyczne budownictwo mennonickie jest jeszcze widoczne w gminie Leoncin, gdzie stare drewniane domy zbudowane są na charakterystycznych usypanych groblach. Duże budynki o małych oknach pełniły funkcję mieszkalną i gospodarczą. Stawiane były równolegle do rzeki, by w razie fali powodziowej żywioł opłynął budynek, zmniejszając swoją prędkość i nie naruszając go. Pomieszczenia mieszkalne sytuowane były w górę rzeki tak, by fala powodziowa nie przynosiła nieczystości z części gospodarskiej. Przed zanieczyszczeniami i mułem chroniły też charakterystyczne wyplatane z witek wierzbowych płoty.

Największym śladem pozostawionym przez ewangelików jest dawny zbór ewangelicko-augsburski z 1923 roku znajdujący się w Nowym Secyminie. Po II wojnie światowej świątynia została przekazana w ręce kościoła katolickiego. Ponadto wzdłuż Wisły usytuowany jest szlak mennonickich cmentarzy, w większości porośniętych i zapuszczonych. Wnikliwi mogą jednak odnaleźć nagrobki w miejscowościach: Śladów, Secymin Nowy, Gniewniewice Folwarczne, Wilków nad Wisłą, Piąski Duchowne, Nowa Wieś Śladowska czy Sady.

Dawny zbór ewangelicko-augsburski w Secyminie Nowym z 1923 r.

Źródło: http://www.mazowieckiszlaktradycji.com/

Warto wspomnieć tutaj historię z 2015 r. kiedy to grupa znajomych z gminy Leoncin: Jezier, Mrówa, Marecki, Bodziu, Malwa i Los, postanowili oczyścić stary mennonicki cmentarz, znajdujący się w Wilkowie nad Wisłą. Cmentarz, na pierwszy rzut oka wydawał się być mały, ponieważ z zarośli wyłaniały się zaledwie 2-3 nagrobki z przełomu XIX i XX wieku.

Cmentarz w Wilkowie n/Wisłą

- To było jak historia z filmu... Jak już zaczęliśmy z chłopakami obcinać gałęzie, kosić i grabić na tym cmentarzu, to odkrywaliśmy coraz więcej tablic nagrobnych! W tym momencie jest już ich kilkanaście, z czego z większości da się odczytać nazwiska zmarłych osób i daty. W większości są to tablice z przełomu XIX i XX wieku, udało nam się odczytać kilka sentencji z tablic, a nawet informację, że jedna osoba utonęła w Wiśle. Zamurowało mnie, kiedy pomiędzy ponad 100-letnimi nagrobkami, ujrzałem współczesną tablicę z granitu sprzed zaledwie kilku lat! To oznaczało, że ktoś z rodziny tych osadników musiał tutaj co jakiś czas przyjeżdżać! Przyczepiłem karteczkę z numerem telefonu i prośbą o kontakt do drzewa i... Po kilku miesiącach zadzwonił z Wrocławia mężczyzna, który jest potomkiem osadników, rodziny Brokopów, przyjeżdża tu od czasu do czasu. Ich grobowiec jest z resztą w świetnym stanie na tym cmentarzu - opowiadał wtedy Jezier.

Niewiele pozostało śladów po kolonistach z Niderlandów, dlatego tak ważne jest przypominanie o tych ludziach, którzy tak naprawdę kształtowali ten charakterystyczny krajobraz nadwiślańskiego rejonu. Dzięki tak wytrwałym osobom jak: Jezier, Mrówa, Marecki, Bodziu, Malwa, Los, a także przedstawicielom młodego pokolenia jak Dawid i Kuba oraz wielu, wielu innych, pamięć o olędrach i historii gminy Leoncin, na pewno nie zniknie.

Ewa Gruszka

Wnętrze drewnianego kościoła w Secyminie Nowym

eprasa.pl f5e5d904eb