WTOREK, 8 WRZEŚNIA 2026 r.

cena 6 zł (5% VAT)

nowiny RACIBORSKIE

Rok XXXV

Nr indeksu 38254X | ISSN 1232–4035 | www.nowiny.pl | nr@nowiny.pl | Nr **36 (1792)**

ISSN 1232-4035

Dzielnicowy na medal

Krzysztof Biskup

STRONA 3

Naprawa szpitala na czterech filarach

Czytaj więcej na stronie 2

W związku ze stratą finansową szpital musi wdrożyć plan naprawczy. Dyrektor lecznicy Ryszard Rudnik wystąpił do zarządu powiatu wskazując 4 kierunki strategiczne. Palący problem to ginekologia. Szpital musi dokładać do niej 5,7 mln zł rocznie. Na Gamowskiej ostrzegają też: jeśli NFZ nie przekaże pieniędzy, to wkrótce będzie trzeba ograniczyć przyjęcia pacjentów.

Poseł podejrzewa markety o manipulacje cenami

STRONA 6

Dlaczego w Borucinie jest problem z zasięgiem?

STRONA 6

160 bułek dla dożynkowiczów

Relacje z ośmiu imprez rolniczych

STRONY 12 – 16

STRONA 24

Król: baseny OSiR się uzupełniają

SPORT NA STR. 25 i 26

12 goli w siatce Naprzodu

STRONA 16

Skat skończył 40 lat – Górki Śląskie

Racibórz: przedszkola po przeprowadzce

STRONA 11

REKLAMA

eprasa.pl f64e9d5575

Naprawa szpitala na czterech filarach

W związku ze stratą finansową szpitala placówka musi wdrożyć plan naprawczy. Dyrektor lecznicy wskazał zarządowi powiatu 4 kierunki strategiczne. Palący problem to ginekologia. Szpital musi dokładać do niej 5,7 mln zł rocznie. Na Gamowskiej ostrzegają też: jeśli NFZ nie przekaże pieniędzy, to wkrótce będzie trzeba ograniczyć przyjęcia pacjentów.

Warunkiem jest posiadanie pieniędzy

NFZ odniósł się do apelu Rady Powiatu Raciborskiego w sprawie finansowania świadczeń zdrowotnych wykonanych ponad kwotę zobowiązania wynikającą z umów zawartych przez Samodzielny Publiczny Zakład Opieki Zdrowotnej Szpital Rejonowy im. dr. Józefa Rostka w Raciborzu z Narodowym Funduszem Zdrowia. Dyrektor Ryszard Rudnik – jak wynika z protokołu z posiedzenia zarządu powiatu – stwierdził, że omawiana odpowiedź jest podobna do tych, które szpital otrzymuje z NFZ, gdy występuje o dodatkowe środki na sfinansowanie wykonanych świadczeń zdrowotnych. NFZ Śląski Oddział Wojewódzki w Katowicach odpowiada wtedy, że zapłata za świadczenia zdrowotne wykonane ponad kwotę zobowiązania określoną w umowie jest uwarunkowana możliwościami finansowymi oddziału oraz przyjętymi jednakowymi zasadami postępowania wobec wszystkich świadczeniodawców.

Zaległości bez pokrycia

Od 1 lipca 2026 r. personelowi medycznemu przyznano kolejną podwyżkę wynagrodzeń zgodnie z obowiązującą ustawą z dnia 8 czerwca 2017 r. o sposobie ustalania najniższego wynagrodzenia zasadniczego niektórych pracowników zatrudnionych w podmiotach leczniczych. Do dnia posiedzenia Zarządu Szpital nie otrzymał od płatnika – NFZ żadnych propozycji sfinansowania skutków wzrostów wynagrodzeń personelu medycznego. Ponadto NFZ nie zapłacił Szpitalowi za wykonane w I kwartale br. tzw. „świadczenia nielimitowane", których wysokość sięga kwoty ok. 4 mln zł. Dyrektor poinformował, że jeśli sytuacja finansowa nie ulegnie zmianie, szpital będzie musiał wprowadzić w II półroczu ograniczenia w przyjmowaniu pacjentów.

Kierunki strategiczne dla lecznicy

Dyrektor Ryszard Rudnik przedstawił zarządowi projekt programu naprawczego Szpitala Rejonowego im. dr. Józefa Rostka w Raciborzu. Dyrektor poinformował, że program naprawczy został opracowany w formie arkuszy kalkulacyjnych zgodnie z wymaganiami Ministerstwa Zdrowia i w kolejnym etapie zostanie wprowadzony do dedykowanej aplikacji udostępnionej przez Ministerstwo Zdrowia. Opracowanie programu oparto na materiałach szkoleniowych oraz wytycznych zamieszczonych na portalu Ministerstwa Zdrowia dotyczącym programów naprawczych, z uwzględnieniem aktualnej Mapy Potrzeb Zdrowotnych na lata 2027 – 2031 oraz Krajowego Planu Transformacji na lata 2027 – 2031, stanowiących podstawowe dokumenty strategiczne dla planowania zmian w systemie ochrony zdrowia.

Dyrektor Ryszard Rudnik zwrócił się z prośbą o zajęcie stanowiska w odniesieniu do następujących kierunków strategicznych:

1. Zwiększenie poziomu finansowania świadczeń przez Narodowy Fundusz Zdrowia do wysokości odpowiadającej rzeczywiście realizowanym świadczeniom wynikającym z posiadanych zasobów kadrowych, infrastrukturalnych i organizacyjnych Szpitala;
2. Rozbudowa Zakładu Opiekuńczo-Leczniczego poprzez zwiększenie liczby łóżek o 30 miejsc, odpowiadająca prognozowanemu wzrostowi zapotrzebowania na świadczenia opieki długoterminowej wynikającemu ze zmian demograficznych i kierunków wskazanych w dokumentach strategicznych Ministerstwa Zdrowia;

> **Jeśli sytuacja finansowa nie ulegnie zmianie, szpital będzie musiał wprowadzić w II półroczu ograniczenia w przyjmowaniu pacjentów"** – dyrektor szpitala rejonowego

3. Utrzymanie funkcjonowania Oddziału Ginekologiczno-Położniczego, którego obecna strata finansowa wynosi ok. 5,7 mln zł rocznie. W przypadku utrzymania obecnego poziomu wyceny świadczeń przez NFZ i braku wzrostu finansowania procedur z zakresu ginekologii i położnictwa konieczne będzie wskazanie źródła pokrywania powstającej straty netto. Dyrektor zaproponował przyjęcie założenia, że strata wynikająca z realizacji tego rodzaju działalności będzie pokrywana przez Organ Tworzący w pełnej wysokości;
4. Kontynuowanie i rozwój współpracy z SPZOZ w Wodzisławiu Śląskim oraz SPZOZ w Głubczycach w zakresie organizacji i zabezpieczenia świadczeń ginekologiczno-położniczych, w celu zapewnienia mieszkańcom regionu ciągłości i bezpieczeństwa dostępu do świadczeń oraz optymalizacji wykorzystania zasobów kadrowych i infrastrukturalnych.

Zarząd zaakceptował strategiczne kierunki działania ujęte w punkcie 1, 2 i 4 pisma dyrektora natomiast nie wyraził zgody na ujęcie w programie naprawczym pokrywania przez Organ Tworzący straty netto Oddziału Ginekologiczno-Położniczego, zakładając, że funkcjonowanie oddziału będzie utrzymane w kolejnych latach. Jednocześnie wzorem lat ubiegłych Zarząd Powiatu Raciborskiego zadeklarował, iż w dalszym ciągu w miarę możliwości Powiatu będzie wspierał finansowo Szpital.

(oprac. m)

Zmarł Franciszek Jaskot

WIELOLETNI NAUCZYCIEL ORAZ BYŁY DYREKTOR ZSE W RACIBORZU

W wieku 90 lat zmarł Franciszek Jaskot – nauczyciel matematyki, wieloletni dyrektor raciborskiego Ekonomika. Przez ponad czterdzieści lat swojej pracy pedagogicznej pozostawał jednym z najbardziej rozpoznawalnych postaci szkoły.

Franciszek Jaskot rozpoczął pracę w Technikum Ekonomicznym w Raciborzu 1 września 1963 roku a zakończył 31 sierpnia 2002 roku przejściem na emeryturę. Od roku 1970 pełnił funkcję zastępcy dyrektora szkoły a od 1990 dyrektora Zespołu Szkól Ekonomicznych.

Kształcił i wychowywał kolejne pokolenia uczniów, zdobywając opinię wymagającego oraz sumiennego nauczyciela. W środowisku szkolnym cieszył się dużym autorytetem, zarówno wśród uczniów jak i kadry pedagogicznej. Pracę w zawodzie a później stanowisko dyrektora traktował wyjątkowo rzetelnie.

W pamięci wielu osób pozostanie jako osoba niezwykle pracowita, oddana zawodowi i zaangażowana w życie szkoły.

Uroczystości pogrzebowe Franciszka Jaskota odbędą się w czwartek, 10 września 2026 roku o godzinie 13.00 na Cmentarzu Jeruzalem w Raciborzu.

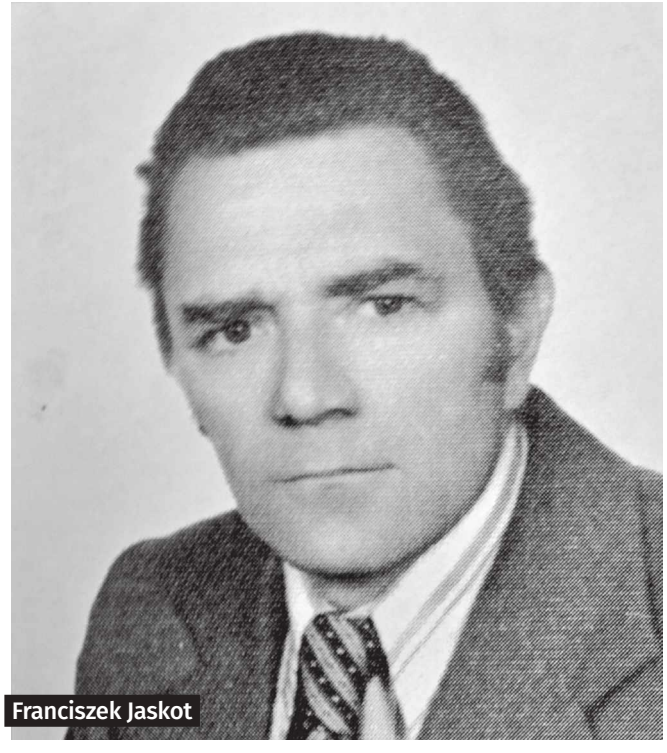

Franciszek Jaskot

Piórem naczelnego

Mariusz Weidner
Redaktor naczelny Nowin Raciborskich

Jedne dożynki na cały powiat?

Czy taka sytuacja jest możliwa? Zorganizować jedne, wielkie dożynki powiatowe, z budżetem liczonym razy 8 gmin plus dokładka od starosty, a więc naprawdę na bogato. Imprez dożynkowych jest tak wiele, że niektórym żal opuszczać takie, na których chcieliby się pojawić, ale się nie rozdwoją. Lokalnym mediom nie jest łatwo zrelacjonować tych wszystkich wydarzeń, zwłaszcza, gdy w jednym czasie odbyła się kilka korowodów naraz. Gdyby wszystkie gminy się skrzyknęły i pod banderą powiatową zorganizowały wspólną imprezę, co roku u innego gospodarza, to takie dożynki byłyby równe dniom całkiem sporego miasta. W zasięgu finansowym byłyby praktycznie wszystkie gwiazdy estrady. Dwudniowa impreza zaspokoiłaby wszelkie marzenia skorych do zabawy. Do tego korowód zostałaby dopracowany do najmniejszego szczegółu i składał się z najbardziej kreatywnych wizji jego uczestników. Choć na dziś to wydaje się czystym fantazjowaniem, to wobec malejącej liczby rolników (zastępują ich wielcy farmerzy) w końcu może dojść do takiego scenariusza.

eprasa.pl f64e9d5575

Nikt nie zna dzielnicy lepiej niż Biskup

Dzielnicowy Krzysztof Biskup uzyskał wyróżnienie – Odznakę Honorową za Zasługi dla KWP w Katowicach

Asp. szt. Krzysztof Biskup, dzielnicowy Komendy Powiatowej Policji w Raciborzu, został wyróżniony Odznaką Honorową za Zasługi dla Komendy Wojewódzkiej Policji w Katowicach.

Odznaczenie przyznano w uznaniu za szczególne zaangażowanie na rzecz wsparcia ustawowych działań Policji Województwa Śląskiego. Uroczyste wręczenie odznaki odbyło się podczas wczorajszej ceremonii zakończenia wojewódzkich eliminacji do XVI Ogólnopolskich Zawodów Policjantów Dzielnicowych „Dzielnicowy Roku" 2026.

Wśród wyróżnionych znalazł się asp. szt. Krzysztof Biskup, który od 27 lat pełni służbę jako dzielnicowy. Ciekawostką jest fakt, że przez cały ten czas związany jest z tym samym rejonem służbowym, dzięki czemu doskonale zna mieszkańców oraz ich codzienne potrzeby.

Odznaka Honorowa za Zasługi dla Komendy Wojewódzkiej Policji w Katowicach jest wyrazem uznania za wieloletnią, zaangażowaną służbę oraz wspieranie działań śląskiej Policji. **(red)**

Ani matka, ani córka nie mogły kierować pojazdami, a jeździły w najlepsze

W poniedziałek w Jankowicach policjanci Wydziału Kryminalnego zatrzymali do kontroli drogowej 43-letnią kierującą Fordem, która nie posiadała uprawnień do kierowania pojazdami. W związku z tym pojazd został odholowany na strzeżony parking.

Następnego dnia na parking przyjechała 23-letnia córka kobiety wraz ze swoim znajomym, aby odebrać zabezpieczony samochód. Mężczyzna wsiadł za kierownicę Forda, natomiast 23-latka odjechała należącym do niego Oplem. Kobieta nie pozostała jednak niezauważona. Policjanci Wydziału Kryminalnego zauważyli Opla na ulicy 1 Maja w Raciborzu i zatrzymali kierującą do kontroli.

Podczas sprawdzenia w policyjnych systemach okazało się, że 23-letnia mieszkanka Gliwic posiada dwa aktywne zakazy prowadzenia pojazdów. To jednak nie koniec jej przewinień. W trakcie prowadzonej interwencji kobieta znieważyła funkcjonariusza podczas wykonywania przez niego obowiązków służbowych.

23-latka odpowie teraz przed sądem za niestosowanie się do sądowych zakazów prowadzenia pojazdów oraz znieważenie funkcjonariusza. Za popełnione przestępstwa grozi jej kara nawet do 5 lat pozbawienia wolności. W efekcie również Opel, którym kierowała 23-latka, został odholowany na strzeżony parking. **(red)**

Kradł „spożywkę", łupem padł też rower

Wobec 26-latka zastosowano środek zapobiegawczy w postaci tymczasowego aresztowania

Policjanci Wydziału Kryminalnego raciborskiej komendy w piątek zatrzymali 26-letniego mieszkańca Raciborza, który dokonywał licznych kradzieży na terenie miasta.

Funkcjonariusze, prowadząc czynności w sprawie kradzieży, ustalili osobę mogącą mieć związek z przestępstwami. Zebrany materiał dowodowy pozwolił na przedstawienie 26-latkowi zarzutów dotyczących licznych kradzieży.

Mężczyzna kradł przede wszystkim artykuły spożywcze, jednak jego łupem padł również rower. Skradziony jednoślad został odzyskany przez raciborskich kryminalnych.

Na wniosek prokuratora sąd zastosował wobec 26-latka środek zapobiegawczy w postaci tymczasowego aresztowania. O dalszym losie mężczyzny zdecyduje sąd. **(red)**

Słoneczne plaże musieli zamienić na cele więzienne

Straż Graniczna na lotnisku w Katowicach-Pyrzowicach zatrzymała dwóch mężczyzn, poszukiwanych przez sąd i prokuraturę.

Do kontroli granicznej na kierunku wyjazdowym do Tirany w Albanii zgłosił się 65-letni Polak. Funkcjonariusze SG w trakcie czynności ustalili, że jest on poszukiwany na podstawie nakazu doprowadzenia wydanego przez Sąd Rejonowy Jastrzębie – Zdrój w celu zatrzymania i doprowadzenia do Zakładu Karnego, w celu odbycia kary 2 lat pozbawienia wolności za oszustwa. Podróżny zamiast wsiąść na pokład samolotu lecącego do Albanii – został zatrzymany i pod konwojem funkcjonariuszy SG przewieziony do Zakładu Karnego w Raciborzu, gdzie został osadzony. – Do Antalyi w Turcji miał zamiar lecieć 39-letni obywatel Ukrainy. Okazało się jednak, że Prokuratura Rejonowa w Zakopanem wydała za nim list gończy, na podstawie którego mężczyzna został zatrzymany. Teraz w Zakładzie Karnym w Wojkowicach odbywa karę pozbawienia wolności za popełnione kradzieże – informuje por. SG Szymon Mościcki Rzecznik Prasowy Komendanta Oddziału SG. **(red)**

Motocyklista poniósł śmierć na miejscu

27 sierpnia 2026 roku po 19.00 na ulicy Młodzieżowej w Wodzisławiu Śląskim doszło do tragicznego w skutkach wypadku drogowego. Ze wstępnych ustaleń policjantów wynika, że na prostym odcinku drogi kierujący motocyklem postanowił wyprzedzić samochód osobowy. W tym samym czasie kierujący autem wykonywał manewr skrętu w lewo. W wyniku zderzenia 47-letni kierujący motocyklem – mieszkaniec powiatu wodzisławskiego – poniósł śmierć. Podróżująca wraz z nim pasażerka została przetransportowana przez Lotnicze Pogotowie Ratunkowe do szpitala. Kierujący samochodem osobowym nie odniósł obrażeń, był trzeźwy. **(red)**

Ukrainiec dokonał rozboju w centrum miasta

Wodzisławscy kryminalni zatrzymali 35-letniego obywatela Ukrainy, który dopuścił się przestępstwa rozboju. Jak się okazało, nie był to jego pierwszy konflikt z prawem. Cudzoziemiec został przekazany Straży Granicznej i deportowany z Polski.

Na jednej z ulic w centrum Wodzisławia Śląskiego doszło do rozboju. Mężczyzna miał popchnąć kobietę, a gdy ta upadła miał zabrać jej smartfon i uciec.

Dzięki intensywnie prowadzonym czynnościom sprawca tego przestępstwa został szybko zatrzymany przez policjantów Wydziału Kryminalnego. Okazał się nim 35-letni obywatel Ukrainy.

Mężczyzna ten w ostatnim czasie był zatrzymany przez wodzisławskich mundurowych, w związku z posłużeniem się podrobionym prawem jazdy. Akt oskarżenia w tej sprawie został już przesłany do sądu. Dopuścił się on także kilku kradzieży sklepowych, między innymi odzieży oraz alkoholu.

W związku z aktualną sytuacją życiową cudzoziemca oraz jego lekceważącym stosunkiem do przepisów prawa, obowiązujących na terenie Polski, został on przekazany funkcjonariuszom Straży Granicznej, a następnie deportowany do Ukrainy. **(red)**

REKLAMA

Krematorium • Dom Pogrzebowy
Biuro Obsługi Klienta
Racibórz, ul. Głubczycka 50 (naprzeciw cmentarza)
Kontakt całodobowy:
32 419 83 49 oraz 692 377 976

eprasa.pl f64e9d5575

Przewodniczący Lenk wnioskuje o przyznanie sekretarzowi Kaliciakowi medalu „Zasłużony dla Miasta Raciborza”

Wyróżnienie dla osób szczególnie związanych z miastem poprzez swą działalność jest przyznawane przez radę miasta. Ostatnio medale nadano samym radnym – byłym i obecnym – na uroczystości z okazji 35-lecia samorządu w Raciborzu. W 2026 roku proponowana jest jak dotąd jedna taka nominacja i chodzi tu o urzędnika, który pracował ze wszystkimi prezydentami miasta po 1990 roku.

– Nie jest tajemnicą że po 40 latach kończy pan służbę w urzędzie i to dobry moment, tak wypada nam radnym, żeby panu podziękować za współpracę z nami i życzyć wszystkiego dobrego, że tak powiem na nowej drodze życia – powiedział na sierpniowej sesji rady miasta Michał Fita, obecnie lider klubu „Lepszy Racibórz”, a w poprzedniej kadencji przez ok. dwa lata wiceprezydent Raciborza. Przewodniczący rady Mirosław Lenk zapowiedział, że „w sposób odpowiedni na sesji wrześniowej się pożegnamy z panem sekretarzem, a pan Tomasz zapowiedział na tych obradach swoją obecność”.

Zaczął w PRL

Tomasz Kaliciak od ponad czterdziestu lat związany jest z Urzędem Miasta Racibórz. Przez ten czas pełnił funkcję Sekretarza Miasta. Jak zaznaczono w uzasadnieniu do wniosku o przyznanie medalu „Zasłużony dla Miasta Racibórz” stanowisko to ma szczególne znaczenie dla prawidłowego funkcjonowania administracji samorządowej.

Kaliciak swoją pracę w Raciborzu rozpoczął jeszcze w latach 80-tych ubiegłego wieku. Stanowisko sekretarza powierzył mu ówczesny prezydent Jan Osuchowski. – Przez kolejne dekady aktywnie uczestniczył w budowaniu oraz rozwoju współczesnego samorządu Raciborza, współpracując z kolejnymi władzami miasta – argumentuje autor wniosku o przyznanie medalu, Mirosław Lenk.

Profesjonalizm i odpowiedzialność

Sekretarz Miasta odpowiada za organizację i sprawne funkcjonowanie magistratu, kieruje wydziałem organizacyjnym. – W całym okresie swojej działalności zawodowej pan Tomasz wykazywał się wyjątkowym zaangażowaniem, profesjonalizmem, konsekwencją oraz odpowiedzialnością. Jego wiedza i doświadczenie stanowią istotną wartość dla raciborskiego samorządu i zapewniają ciągłość funkcjonowania administracji miejskiej – podkreślono we wniosku o medal.

Wskazano, że na szczególne uznanie zasługuje wkład Tomasza Kaliciaka we wdrożenie w raciborskim urzędzie systemu zarządzania środowiskowego zgodnego z normą ISO 14001. – Jako osoba odpowiedzialna za realizację tego przedsięwzięcia kierował pracami, które doprowadziły do uzyskania przez Racibórz certyfikatu systemu zarządzania środowiskowego – napisano w uzasadnieniu.

Tomasz Kaliciak w obecnej kadencji ponownie spotkał się z Jackiem Wojciechowiczem. Z obecnym prezydentem pracował już w latach 90-tych, gdy ten podjął swoją pierwszą po studiach pracę w urzędzie

Czeska przeszłość

Za istotny element dorobku Tomasza Kaliciaka uznano również jego zaangażowanie w rozwój współpracy transgranicznej z Republiką Czeską. – Należał do grona osób, które współtworzyły podstawy współpracy samorządów polskiego i czeskiego pogranicza, czego jednym z najważniejszych efektów było utworzenie w 1998 roku Euroregionu Silesia. Przedsięwzięcie to do dziś stanowi ważną platformę współpracy i przynosi wymierne korzyści Raciborzowi oraz jego partnerom – to kolejny zapis w uzasadnieniu wniosku.

– Ponad czterdzieści lat pracy Tomasza Kaliciaka w Urzędzie Miasta Racibórz, w tym wieloletnie pełnienie funkcji Sekretarza Miasta, jego zaangażowanie w rozwój administracji samorządowej, wdrażanie nowoczesnych standardów zarządzania oraz budowanie współpracy międzynarodowej stanowią wyjątkowy dorobek na rzecz Miasta Racibórz i jego mieszkańców. Z końcem września 2026 roku Tomasz Kaliciak zakończy swoją wieloletnią służbę w raciborskim samorządzie, przechodząc na emeryturę. Mając powyższe na uwadze, nadanie mu Medalu Honorowego Miasta Raciborza należy uznać za w pełni zasadne i stanowiące wyraz uznania dla jego wieloletniej, oddanej pracy oraz szczególnych zasług dla Miasta Raciborza i jego wspólnoty samorządowej – podkreślono w argumentacji nad odznaczeniem wieloletniego sekretarza.

Łyżka dziegciu w beczce miodu

O przyznaniu medalu zdecyduje rada miasta w oparciu o opinię przedstawioną przez specjalny zespół oceniający dorobek kandydata do odznaczenia. Akces do tego gremium zgłosił m.in. były prezydent miasta – Dariusz Polowy, który z Kaliciakiem spotkał się w sądzie pracy, gdy próbował zwolnić sekretarza. Kaliciak sprawę wygrał i przywrócono go na stanowisko. Polowy ograniczył wtedy jego uprawnienia, a rolę sekretarza wypełniania ówczesna naczelniczka wydziału organizacyjnego. Polowy oponował też, gdy medale przyznawano radnym, tłumacząc m.in., że ci biorą diety za swą pracę na rzecz samorządu.

Ponieważ wniosek o nadanie medalu firmuje szef rady i współlider koalicji rządzącej Raciborzem, a słowa uznania skierował pod adresem T. Kaliciaka radny Fita, wynik głosowania nad przyznaniem honorowego odznaczenia jest łatwy do przewidzenia i na wrześniowej sesji sekretarz odbierze medal.

(ma.w)

AUTOPROMOCJA

eprasa.pl f64e9d5575

nowiny.pl ROWERON Wsiadaj na koło, będzie wesoło!

ROWERON 2026

WEŹ UDZIAŁ W CHALLENGE „60 KM”

12-13 września 2026 (weekend)

na przejechanie dystansu minimum 60 km

CO MUSISZ ZROBIĆ?

- by wziąć udział w przyznaniu nagród musisz być zarejestrowanym uczestnikiem RowerON-u 2026
- dokładnie 12-13 września wsiadaj na rower i przejedź dowolną liczbą tras minimum 60 km na rowerze (niezależnie od pogody)
- sam wybierasz trasę/trasy, którymi pojedziesz
- w trakcie przejazdu skorzystaj z dowolnej aplikacji rowerowej, by udokumentować swój wynik (dystans)
- maksymalnie do 14 września do godz. 23.59 wyślij nam screen/screeny z Twojej aplikacji rowerowej celem udokumentowania wyniku (dystansu) za pośrednictwem formularza na stronie www.roweron.pl oraz zamieść opis lub komentarz do przejechanej trasy zamieszczony pod postem na Facebooku RowerON
- Ekipa RowerON wybierze zwycięzców nagród spośród wszystkich, którzy osiągnęli min. 60 km, zgłosili swój udział i zamieścili komentarz do swojej trasy. Zaskoczcie nas. Wygrają najlepsze opisy

SPONSORZY GŁÓWNI

EXTRAL ALUMINIUM · Racibórz 1217 · CORELTB BUILDERS · eko okna · neo Energy Group

PARTNERZY

powiat raciborski · Silesia · PKS RACIBÓRZ

PARTNERZY

DECATHLON · WYŻSZA SZKOŁA Biznesu i Nauk o Zdrowiu w Łodzi · bruk · capek · FOCUS · KROSS · ostrog.net internet telewizja telefon · BOLERO advanced hydration · SZYPUŁA · MOKATE · RACIBÓRZ BANK SPÓŁDZIELCZY · Szprycha · TAURUS · START BIKE www.startbike.pl · pszów · GMINA MARKLOWICE · POWIAT BIELSKI · Miasto Bielsko-Biała · POWIAT RYBNICKI

POMYSŁ I REALIZACJA

nowiny.pl · nowiny RACIBORSKIE · nowiny WODZISŁAWSKIE · nowiny ŻORSKIE · nowiny JASTRZĘBSKIE · nowiny RYBNICKIE · Jastrzebie Online.pl · eŻORY · Fundacja Śląsk 2035 · DRUKARNIA NOWINY

PATRONI MEDIALNI

rtk · RV · TVS

eprasa.pl f64e9d5575

Drugi produkt taniej? Poseł PiS uważa, że markety manipulują cenami przy promocjach

Poseł Michał Woś z Raciborza zwrócił się do ministra finansów i gospodarki w sprawie „manipulacji cenami w sieciach handlowych przy promocjach wielosztukowych".

Dominuje promocja, a cena ukryta

Interpelacja poselska Wosia dotyczy „praktyk stosowanych przez sieci handlowe przy prezentowaniu cen produktów objętych promocjami wielosztukowymi".

Polityk PiS przywołuje przykłady oznaczeń cenowych, które mogą wprowadzać konsumentów w błąd. Szczególnie dotyczy to promocji typu „2+1", „kup 3", „drugi produkt taniej" i ofert wielosztukowych. – Spotyka się sytuacje, w których: cena promocyjna za sztukę jest eksponowana w sposób dominujący, podczas gdy regularna cena jednostkowa jest ukryta lub mało czytelna. To może prowadzić do błędnego przekonania o atrakcyjności oferty – twierdzi Michał Woś.

Jego zdaniem takie praktyki utrudniają konsumentom szybkie i świadome porównanie ofert oraz mogą stanowić przykład manipulacyjnego sposobu prezentowania cen.

Potrzeba czytelnej prezentacji

Zadał pytanie czy ministerstwo rozważa zmianę przepisów w celu wprowadzenia obowiązku, aby:
• cena regularna za jedną sztukę była zawsze prezentowana w sposób równie czytelny jak cena promocyjna, • cena promocyjna za jedną sztukę nie mogła być wyższa od regularnej ceny jednostkowej, • sposób prezentowania cen przy promocjach wielosztukowych był jednolity i zrozumiały dla konsumenta.

– W szczególności warto rozważyć wprowadzenie dwóch jednoznacznych zasad: cena promocyjna za jedną sztukę nie może zasłaniać ani utrudniać odczytania regularnej ceny za jedną sztukę przy promocjach wielosztukowych; cena promocyjna za jedną sztukę nie może być wyższa od regularnej ceny za jedną sztukę – przekazał ministrowi Michał Woś – poseł na Sejm RP.

UOKiK sprawdził sieci handlowe

Jak podano w odpowiedzi dla posła w odniesieniu do promocji wymagających zakupu więcej niż jednego produktu w celu uzyskania niższej ceny, prezes UOKiK wszczął szereg postępowań wyjaśniających, aby zbadać, czy w związku z przekazywaniem konsumentom informacji o cenach produktów oferowanych w promocji (tzw. „wielopaki"), nastąpiło naruszenie przepisów.

Takie postępowania zostały wszczęte m.in. wobec: Kaufland Polska Markety spółka z ograniczoną odpowiedzialnością sp.j., Carrefour Polska sp. z o.o., Auchan Polska sp. z o.o., Netto Sp. z o.o., Aldi Sp. z o.o., Żabka Polska Sp. z o.o. **(ma.w)**

Wobec właściciela Biedronek wszczęto postępowanie o stosowanie praktyk wbrew interesom konsumentów

W przypadku Jeronimo Martins Polska S.A. (markety Biedronka) ustalenia z postępowania wyjaśniającego doprowadziły do wszczęcia postępowania w sprawie stosowania przez przedsiębiorcę praktyk naruszających zbiorowe interesy konsumentów, w zakresie wskazywania cen towarów na etykietach cenowych, w tym cen jednostkowych w ramach tzw. promocji wielosztukowych. Prezes UOKiK postawił temu przedsiębiorcy m.in. zarzut stosowania praktyk naruszających zbiorowe interesy konsumentów. W przypadku potwierdzenia się ww. zarzutu przedsiębiorcy grozi kara do 10% obrotu. Aktualne stanowisko UOKiK jest następujące: na wywieszce nie powinny być prezentowane więcej niż dwie lub trzy ceny – poinformował Wosia wiceminister Michał Jaros z ministerstwa rozwoju i technologii.

Wzmacniacz sygnału GSM przeszkadzał telefonii komórkowej w Borucinie *(Interwencja poselska)*

O problemy mieszkańców Borucina w gminie Krzanowice i likwidację „białych plam" zasięgu telefonii komórkowej pytała prezesa Urzędu Komunikacji Elektronicznej posłanka Gabriela Lenartowicz.

Mieszkańcy Borucina zgłosili się do pani poseł z tematem ograniczonego dostępu do sieci telefonii komórkowej oraz brakiem odpowiedniego zasięgu na terenie miejscowości Borucin w powiecie raciborskim. – Na terenie miejscowości występują poważne problemy z zasięgiem sieci komórkowych różnych operatorów. W wielu miejscach sygnał jest bardzo słaby, niestabilny lub całkowicie zanika, co uniemożliwia swobodne wykonywanie połączeń telefonicznych, korzystanie z wiadomości SMS oraz dostępu do Internetu mobilnego. Problem ten ma charakter długotrwały i znacząco utrudnia codzienne funkcjonowanie mieszkańców – przekazała Lenartowicz prezesowi Przemysławowi Kunie.

– Brak stabilnego zasięgu może wpływać na bezpieczeństwo mieszkańców, w tym osób starszych, samotnych oraz wymagających szybkiego kontaktu ze służbami ratunkowymi. W obecnych realiach dostęp do usług telekomunikacyjnych stanowi podstawowy element funkcjonowania społecznego, zawodowego oraz edukacyjnego, dlatego mieszkańcy terenów wiejskich nie powinni być wykluczani cyfrowo – podkreśliła poseł Lenartowicz z Koalicji Obywatelskiej.

> **Brak stabilnego zasięgu może wpływać na bezpieczeństwo mieszkańców, w tym starszych i samotnych"** – Lenartowicz

Poprosiła UKE o przeprowadzenie analizy jakości i dostępności usług telefonii komórkowej na terenie miejscowości Borucin.

Prezes Przemysław Kuna w odpowiedzi na interwencję poselską podał, że 20 oraz 22 maja 2026 r. zespół pomiarowy UKE przeprowadził monitoring widma częstotliwości w pasmach na terenie wskazanej miejscowości, pod kątem występowania wzmacniaczy sygnału telefonii komórkowej GSM2. Praca takich urządzeń może mieć wpływ na jakość oferowanych usług i degradację sygnałów.

W trakcie prowadzonego monitoringu widma stwierdzono obecność sygnału szerokopasmowego sygnału zakłócającego w paśmie UL 900 MHz. Źródło zakłóceń ustalono w budynku jednorodzinnym, gdzie jednocześnie zaobserwowano zainstalowaną antenę charakterystyczną dla wzmacniacza sygnału GSM. Właściciela posesji poinformowano o szkodliwości działania oraz konsekwencjach prawnych użytkowania wzmacniacza sygnału GSM. Podczas ponownej weryfikacji w dniu 22 maja 2026 r. stwierdzono, że źródło zakłóceń zostało wyłączone. **(red)**

Sytuacja jest złożona, wpływ ma otoczenie

Szef UKE dodał, że operatorzy sieci komórkowych uruchamiają sieci 5G i ograniczają oraz wyłączają dostęp do usług telekomunikacyjnych w technologii 3G, co również ma istotny wpływ na możliwość korzystania z usług telefonii mobilnej. Pasmo częstotliwości używanych przez sieci 3G będzie wykorzystywane do uruchomienia technologii LTE wspomagającej transmisje w paśmie 5G. Prezes UKE przeprowadził postępowanie interwencyjne, w którym zgodnie z przyznanymi uprawnieniami zażądał od operatorów: T-Mobile2, Orange3, P44 i Polkomtel5 przedstawienia wyjaśnień i zajęcia stanowiska w sprawie możliwości poprawy zasięgu na terenie miejscowości Borucin. – Odpowiedzi operatorów pokazują, że sytuacja jest złożona. Potwierdzono występowanie okresowych przeciążeń i zakłóceń, wskazano ograniczeń wynikające z ukształtowania terenu i położenia przy granicy, ale pojawiły się również konkretne plany inwestycyjne w infrastrukturę telekomunikacyjną w rejonie Borucina, Krzanowic i Tworkowa. Będę monitorowała ich realizację i nadal zabiegała o poprawę jakości usług dla mieszkańców Borucina i całego regionu – zadeklarowała G. Lenartowicz.

eprasa.pl f64e9d5575

Szkołę tworzą ludzie

Powiatowy rok szkolny zaczął się w Mechaniku

W Centrum Kształcenia Zawodowego i Ustawicznego nr 2 w Raciborzu odbyła się powiatowa inauguracja nowego roku szkolnego.

Nauczyciele mianowani złożyli uroczyste ślubowanie

Rozpoczynając swój 26. rok szkolny na stanowisku dyrektora Sławomir Janowski podzielił się refleksją nad wyzwaniami stojącymi przed współczesną oświatą. Wyraził niezmienne od lat marzenie o stabilizacji w systemie edukacji. Zwrócił uwagę na odpowiedzialność oraz samotność nauczyciela w codziennej pracy z młodzieżą. Podkreślił przy tym, że to właśnie ludzie – nauczyciele, uczniowie, rodzice i cały klimat wokół edukacji – tworzą prawdziwą szkołę.

Inwestycje oświatowe za 40 milionów

Grzegorz Swoboda – starosta raciborski podkreślił, że samorząd stale dba o zaplecze dydaktyczne, co potwierdzają trwające prace modernizacyjne o wartości ponad 40 milionów złotych, obejmujące m.in. dostosowanie pracowni zawodowych, termomodernizację czy instalacje fotowoltaiczne. Zwracając się do uczniów starosta zachęcał do pełnego wykorzystania stwarzanych możliwości – w tym nowych projektów oraz wyjazdów w ramach programu Erasmus. Podczas uroczystości 17 pedagogów ze szkół i placówek prowadzonych przez samorząd powiatowy oficjalnie przypieczętowało kolejny etap swojej drogi zawodowej. Zgromadzeni nauczyciele złożyli uroczyste ślubowanie. Wypowiadając słowa roty, zobowiązali się do rzetelnego pełnienia misji wychowawcy i opiekuna.

W uroczystości wzięła udział nowa dyrektor PDK – Małgorzata Krzemien

Dyrektor Mechanika Sławomir Janowski marzy o stabilizacji w systemie oświaty

Triada wartości: dom, kościół i szkoła

Senator Henryk Siedlaczek podkreślił uznanie dla konsekwentnej powiatowej polityki oświatowej. Zaznaczył, że wysoki poziom lokalnych placówek – na czele z raciborskim Mechanikiem – to efekt godnej naśladowania współpracy samorządu ze środowiskiem szkolnym oraz wzajemnego szacunku kadry pedagogicznej i władz. Senator nawiązał do fundamentalnej triady wartości: domu, kościoła i szkoły, w którą idealnie wpisują się działania lokalnej wspólnoty.

Nawiązując do symboliki daty 1 września oraz bogatej, wielokulturowej historii ziemi raciborskiej, posłanka Gabriela Lenartowicz zwróciła uwagę na kluczową rolę żywej pamięci historycznej w budowaniu pokoju i przeciwdziałaniu nienawiści.

Poseł Krzysztof Gadowski wskazał szkołę jako kluczowe miejsce, w którym kadra pedagogiczna co dzień kształtuje przyszłość Rzeczypospolitej. Pogratulował również Martynie Wojciechowskiej-Urban – nowej dyrektor Poradni Psychologiczno-Pedagogicznej.

Nowa dyrektor poradni psychologiczno-pedagogicznej Martyna Wojciechowska-Urban. *FOT. KUKI (4)*

Jakub Kwiatkowski

REKLAMA

eprasa.pl f64e9d5575

Osiemnastka zmieniła się w piątkę. Pierwszy dzwonek w nowym zespole szkolno-przedszkolnym przy Żorskiej

– Niechaj będzie to początek nowej drogi ku wiedzy, kulturze i mądrości, a wspólne świętowanie i dobre słowo niech nam przyświecają przez cały rok szkolny – tak powitał uczestników Miejskiego Rozpoczęcia Roku Szkolnego współgospodarz wydarzenia – Mariusz Kaleta. Jest dyrektorem nowego Zespołu Szkolno-Przedszkolnego nr 5 w Raciborzu (dawna SP18, która teraz wchodzi w skład zespołu z Przedszkolem nr 23).

Pierwszaki z SP18 dostali od prezydenta miasta symboliczne tyty

Zamiast „do roboty" pójdą „do pracy"

Po 33 latach działalności SP18 przestała być samodzielną placówką. Do jej murów zawitały przedszkolaki z dwóch pobliskich przedszkoli, w tym jednego – nr 26 – zlikwidowanego. Co ciekawe przedszkola te są starsze od SP18 – mają ponad 40-letni staż.

– Gdzieś tam w głowach i w serduchach dalej będziemy myśleli o osiemnastce, ale od dziś działamy już jako zespół szkolno-przedszkolny – powiedział dyrektor Kaleta. Dodał, że budynek po termomodernizacji z zewnątrz wygląda pięknie, bezpiecznie i estetycznie. – Są nowe lampy, nowe okna, nowy dach. Nowa jest elewacja. Cała otoczka pozwoli nam nie iść do roboty, tylko iść do pracy. Do pracy z uśmiechem na twarzy, w nowych warunkach, odświeżonych salach. To wszystko, jak dziś wygląda w zasadzie wczoraj do późnych godzin wieczornych było przygotowywane. Daliśmy radę – cieszył się szef placówki. Wspomniał o tytanicznej pracy zespołu ludzi.

Mało czasu, wiele trudności i pozytywny finał

Prezydent Raciborza Jacek Wojciechowicz powiedział mediom, że zgodnie z wcześniej podjętymi decyzjami Miasto stworzyło dwa zespoły szkolno-przedszkolne w szkole podstawowej nr 18 i szkole nr 15. – Czasu nie było wiele. Trudności to już nie będę przypominał, bo było ich też wiele, ale udało się wszystko zrobić. 1 września jest wszystko przygotowane. Wczoraj też rodzice oglądali jeden i drugi zespół i mogę powiedzieć, że raczej opinie są bardzo pozytywne – zaznaczył włodarz Raciborza.

– Zrobiliśmy tak, jak obiecaliśmy. Tak, powiedzieliśmy, że te warunki w nowych zespołach będą lepsze niż w tych placówkach dotychczasowych. No i myślę, że to się stało. Rok szkolny też pokaże, czy są jakieś ewentualnie jeszcze mankamenty do poprawy i tak dalej, ale generalnie myślę, że wszyscy możemy być zadowoleni z tego, że mimo różnych przeszkód to się wszystko udało – oznajmił Jacek Wojciechowicz.

Zwróciliśmy uwagę na brak nowego placu zabaw przy SP18, a w zlikwidowanym przedszkolu przy Żółkiewskiego był przestronny plac z ogrodem. – Planujemy budowę takiego placu. Jest to pewna niedogodność, która jest związana z warunkami po prostu przestrzennymi, które są w tej placówce, ona w miarę możliwości zostanie też usunięta w kolejnych naszych ruchach. Będziemy chcieli zadanie wpisać do budżetu miasta na przyszły rok. Żeby też i ten mankament, który tutaj występuje został usunięty. Na pewno będziemy się starali zrobić tak, jak cały obiekt jest bardzo nowoczesny i spełnia oczekiwania i dzieci, i rodziców, i nauczycieli, to chcielibyśmy, żeby też ten plac zabaw powstał w takim wymiarze, w jakim jest potrzebny – zapewnił Jacek Wojciechowicz.

Dyrektor Mariusz Kaleta pasował dzieci na uczniów za pomocą miecza

Nowiny: Zawsze pan podkreśla taki aspekt kultu młodości w pana wykonaniu. Jak pan tutaj przychodzi do placówki, czy do przedszkola czy do szkoły, to coś tchnie takiego, że chciały pan wrócić?

Jacek Wojciechowicz: Na pewno nie czuję się przedszkolakiem, ale naprawdę cieszę się z finału naszych starań, bo to była trudna operacja nie tylko pod względem takim logistycznym, budowlanym, ale też organizacyjnym i dopełnienie tych wszystkich formalności, zgody kuratorium i tak dalej. Dodatkowo kuratorium przedstawiała całą tą naszą operację, którą zrobiliśmy jako pewien wzór dla innych, więc tym bardziej nasza satysfakcja jest większa.

– Czy zgodzi się pan z takim zdaniem Michała Kuligi, wiceprezydenta, że to jest inwestycja na lata, a nie przez lata?

– Zdecydowanie tak. Wykonaliśmy inwestycje, które będą służyć oświacie przez lata. I to nie tylko dzieciom, ale również zagwarantowaliśmy pracę tym, którzy tutaj tę pracę znaleźli. Więc myślę, że to naprawdę był taki optymalny ruch, który można było wykonać, biorąc pod uwagę fakt, że jednak demografia jest bezlitosna i tych dzieci mamy coraz mniej, więc staraliśmy się połączyć jedno z drugim w taki sposób, żeby ponieść jak najmniejsze szkody.

– Przewodniczący rady Mirosław Lenk mówi, że to nie jest ostatnia zmiana w oświacie. Perspektywa takiej kolejnej zmiany to jest ta kadencja czy jednak później?

– Cieszmy się na razie tym co mamy i nie wybiegajmy zbyt daleko w przyszłość. Zobaczymy jak ta demografia będzie się układać kolejny rok, czy kolejne lata. Te dane pokażą w jakim kierunku należy iść. **(ma.w)**

Uczniowie klas pierwszych składali przyrzeczenie wstępując do szkoły

Nad miejską uroczystością czuwał także naczelnik wydziału edukacji Krzysztof Żychski

eprasa.pl f64e9d5575

Trzy dekady temu naukę prowadzono „w pokrzywach”

Teresa Ćwik wśród nauczycieli podczas inauguracji roku szkolnego w Raciborzu

Szefowa związków zawodowych – Teresa Ćwik z ZNP przypomniała, że „osiemnastka” jest „jej placówką”, bo pracowała tu w momencie powstania szkoły – 1 września 1993 roku. – Na tym korytarzu rozpoczynaliśmy pierwszy rok szkolny w tych murach. Ten pierwszy rok i kolejne kilka lat to była praca w pokrzywach, bo budynki były jeszcze nieoddane, zarośnięte zielskami, był plac budowy – wspominała przewodnicząca z ZNP.

Była wicedyrektor SP18, a później Gimnazjum nr 3 podała, że dopiero w 1997 roku oddano do użytku salę gimnastyczną. – Pracowaliśmy w takich warunkach, w jakich nam przyszło wtedy pracować. Dzisiaj te warunki są odmienne, nie do porównania. Wszystko jest pięknie zrobione, są dzieci, są uczniowie, są rodzice – mówiła Ćwik.

Podkreśliła, że rozpoczęcie roku szkolnego niesie ze sobą dużo nadziei, bo edukacja jest paszportem do przyszłości, bo jutro należy do tych, którzy przygotowują się do niego już dziś. – Wiele osób zapomina o tym, jak ważna jest edukacja, począwszy od tych najmłodszych lat, kiedy są malutkie dzieci w przedszkolu, aż do końca edukacji my kształcimy ludzi, którzy potem są dorośli i zajmują różne stanowiska. I za tym wszystkim stoi nauczyciel, o którym niestety często się zapomina – zauważyła szefowa raciborskiego oddziału ZNP.

> **Życzę nauczycielom, żeby na gołym etacie mogli zarobić godne pieniądze. Tego domagamy się kolejny rok”**

Uczniom życzyła zapału do nauki, aby nie gasł z każdym postępującym rokiem, bo często się tak zdarza. Mówiła o potrzebie wzajemnej życzliwości oraz zaufania. – Wiele możecie i na pewno to osiągniecie, jeżeli będziecie do tego dążyć z uporem – mówiła.

Rodzicom i opiekunom zalecała cierpliwość i wyrozumiałość dla zachowań, które dzieci z tytułu młodego wieku mają, szczególnie w okresie dojrzewania.

Ogrom papierkowej pracy, co roku nowej według innych zasad

Ćwik zwróciła się do pracowników oświaty. – Trudna jest to praca przez ostatnie lata i dyrektora i nauczyciela. To tylko sam dyrektor i sam nauczyciel wie, bo nie mówi się o tym w przestrzeni publicznej. W jaki sposób się to wszystko zmienia i jak wiele wyzwań, wysiłku, zdrowia, wolnego czasu kosztem swojej rodziny nauczyciel po prostu poświęca, aby dać to dzieciom, uczniom. Więc wszystkim pracownikom, nauczycielom, dyrektorom, innym pracownikom pomocowym życzę wytrwałości, zdrowia oczywiście przede wszystkim, ale też tej pozytywnej energii, żeby ona w nas nie umierała. Mimo tego, że wciąż się zmieniają przepisy, że nie ma roku, w którym byśmy zaczęli w oparciu o te same zasady, które były w poprzednim roku, to nam jako nauczycielom bardzo przeszkadza. Ciągle mamy nadzieję, że ten ogrom tej papierkowej pracy, którą wykonamy w tym roku, przyda nam się na przyszły rok. A wcale tak nie jest, bo przychodzi nowy rok i przychodzą nowe papiery, nowe rozporządzenia, nowe przepisy i my znowu jako nauczyciele jesteśmy zarzuceni tymi różnymi regulaminami, dostosowaniami i tak dalej i potem naprawdę brakuje nam sił, czasu po prostu jak zwykłemu człowiekowi – przyznała Teresa Ćwik.

Podkreśliła, że była zbudowana uczestnicząc w komisjach na awans zawodowy nauczyciela. – Jak pięknie się prezentowali. młodzi nauczyciele, którzy zdobywali kolejny stopień awansu zawodowego. Oby ta ten zapał i ta energia pozostały w nas aż do emerytury – zaznaczyła.

Żeby goły etat dawał godne pieniądze

W imieniu Związku Nauczycielstwa Polskiego zapewniła: walczyliśmy, walczymy i nadal będziemy walczyć o godne warunki nie tylko pracy w sensie budynek, gabinet, pomoce taktyczne, ale przede wszystkim aby w końcu wszyscy zaczęli doceniać nas pod względem finansowym. – Życzę tych dobrych wynagrodzeń, nie na zasadzie, że nauczyciel będzie pracował na półtora, dwa etaty i wtedy wypracuje sobie tą średnią, ale tak, żeby na gołym etacie mógł zarobić godne pieniądze i tego domagaliśmy się zarówno rok temu, 1 września, jak i w dniu wczorajszym w Warszawie na ogólnopolskiej manifestacji. Miejmy nadzieję, że coś w tym względzie w tym roku szkolnym się zmieni. Samorządom życzę, aby ten trud utrzymania placówek oświatowych był w większym stopniu finansowany przez państwo. Tego też domagaliśmy się w naszych protestach, które były i myślę, że w dalszym ciągu będą, bo bardzo ciężko się rozmawia z ministerstwem i z kolejnymi rządami – podsumowała T. Ćwik.

(oprac. m)

REKLAMA

eprasa.pl f64e9d5575

Na Długą w Raciborzu wyszła technologia, naukowcy i eksperymenty

Eksperymenty, roboty, astronomia i naukowe zagadki opanowały dziś centrum Raciborza. Na ulicy Długiej trwa V Festiwal Odkrywców, organizowany przez Muzeum w Raciborzu oraz Strefę Odkrywania Wyobraźni i Aktywności SOWA Racibórz. Patronat medialny nad wydarzeniem objęły Nowiny.pl.

Na ulicy Długiej w Raciborzu trudno było w ostatnią sobotę sierpnia przejść obojętnie obok naukowych stanowisk. Zamiast tradycyjnych wykładów były doświadczenia, zagadki i urządzenia, które można samemu przetestować. Festiwal odbywał się pod hasłem „Nauka na wyciągnięcie ręki" i rzeczywiście trudno o lepsze określenie, wiele rzeczy można tu było zobaczyć, dotknąć i sprawdzić własnymi rękami.

Entuzjam na deptaku były obecny w każdej chwili festiwalu

Nauka na wyciągnięcie ręki to właśnie Festiwal Odkrywców

Eksperymenty odbywały się na porządku dziennym

W centrum wydarzeń znalazły się eksperymenty z fizyki i chemii, robotyka, programowanie, sztuczna inteligencja oraz druk 3D. Nie zabrakło również astronomii. Uczestnicy mogli przyjrzeć się teleskopom, porozmawiać o kosmosie, a także samodzielnie sprawdzić działanie przygotowanych przez wystawców naukowych stanowisk. Sporo działo się także na scenie, gdzie zaplanowano widowiskowe pokazy naukowe Centrum Nauki Kopernik oraz wystąpienia naukowców i ekspertów. Jednym z gości był dr hab. Dariusz Kajewski, prof. Uniwersytetu Śląskiego z Instytutu Fizyki, który zabiera uczestników w świat zjawisk fizycznych.

Młodzież ze szkół średnich dzieliła się swą wiedzą

Organizatorzy piątej edycji Festiwalu Odkrywców

Na Długiej można było spotkać przedstawicieli uczelni, instytucji, służb i organizacji zajmujących się popularyzacją nauki. Swoje stanowiska przygotowały m.in. Uniwersytet Śląski, Politechnika Śląska, Akademia Nauk Stosowanych w Raciborzu, Państwowa Straż Pożarna, Arboretum Bramy Morawskiej oraz Miejska i Powiatowa Biblioteka Publiczna w Raciborzu. Do miasta przyjechały także Strefy SOWA z różnych części Polski, które przygotowały kolejne eksperymenty i zadania dla uczestników. **Dawid Machecki**

„Oj, wymasuj mnie Romanie" w wersji Sudół 2026. Wesołe dożynki w dzielnicy Raciborza

Strażacy z sikawkami, gospodynie na masażu i wędkarze zamiast gospodarzy – między innymi takimi scenkami na przyczepach bawili w korowodzie uczestnicy święta plonów w Sudole. Dożynki parafialne odbyły się tam w ostatnią niedzielę sierpnia. Przejazd pilotowało małżeństwo Sylwia i Erhard Franica, a w korowodzie jechali ich trzej synowie. Galerię zdjęć oraz materiały filmowe prezentujemy dzięki uprzejmości mieszkańców Sudołu.

Tonację muzyczną dla przejazdu po Sudole – w rytm przeboju „Oj, wymasuj mnie Romanie" nadali popularni tutaj didżeje Jan Wyszkoń i Tomasz Kotula, prowadzący w miejscowej remizie wiele okolicznościowych imprez. Ich małżonki wcieliły się w role zadowolonych klientek salonu masażu.

W dożynkach w Sudole wzięło licznie udział młodsze pokolenie mieszkańców dzielnicy Raciborza

Korona żniwna tegorocznych dożynek w Sudole

Konno jechali przez Sudół m.in. uczestnicy kultowej sudolskiej procesji konnej – Jan Płaczek i Wilibald Kuczera. Erwin Kubik pochwalił się zadbanym ciągnikiem o kilkudziesięcioletnim stażu. Młodzież ze OSP Sudół z dumą prezentowała trofea zdobyte w tym roku na zawodach i w upalną niedzielę raczyła obserwujących wodą z hydronetek.

Rozrywkową część dożynek poprzedziła poranna msza święta w parafii Matki Bożej Różańcowej na której prezentowano tegoroczną koronę żniwną. **(red)**

eprasa.pl f64e9d5575

Na Słowackiego i Żorskiej są nowe przedszkola

Zanim doszło do oficjalnej, miejskiej inauguracji nowego roku szkolnego, prezydent Raciborza – Jacek Wojciechowicz wraz z zastępcą Michałem Kuligą udali się w pierwszy wrześniowy poranek do nowych placówek nauczania przedszkolnego – przy Słowackiego oraz przy Żorskiej.

Przedszkolaki na Żorskiej w nowym przedszkolu w ZSP 5

Włodarz przeciął tam symboliczne wstęgi w asyście przedszkolaków.

Jacek Wojciechowicz zaczął 1 września o 9.15 na Słowackiego, a pół godziny później był na Żorskiej. W obu placówkach dokonał krótkiej wizytacji, rozmawiał z personelem i nauczycielami. Pytał: czy jest dobrze? Słyszał pozytywne odpowiedzi, ale przy Żorskiej usłyszeliśmy też, że „może być jeszcze lepiej".

Śląska Kurator Oświaty wydała pozytywne opinie dla zmian w sieci placówek oświatowych w Raciborzu. Oto co napisała w tych opiniach o nowych zespołach szkolno-przedszkolnych.

ZSP 6 – dawna SP15, teraz razem z przeniesionym P12 z Bema i zlikwidowanym P20 z Polnej

Nowa siedziba przedszkola zajęła parter budynku, w którym mieści się siedziba Szkoły Podstawowej nr 15 z Oddziałami Sportowymi im. Jana III Sobieskiego w Raciborzu.

W przedszkolu znajduje się 5 sal dydaktycznych. Część mebli i wyposażenia została przeniesiona z dotychczasowej siedziby Przedszkola nr 12 w Raciborzu i Przedszkola nr 20 im. Janusza Korczaka w Raciborzu. W budynku znajdują się szerokie korytarze i toaleta dla osób niepełnosprawnych, nie stwierdzono barier architektonicznych. Część przedszkolna oddzielona jest od szkoły drzwiami przeciwpożarowymi.

Teren przedszkola jest ogrodzony, monitorowany, wejście do budynku – zabezpieczone przed dostępem osób nieuprawnionych. Dzieci będą mogły korzystać z sali gimnastycznej szkoły, wielofunkcyjnej przestrzeni przeznaczonej do zajęć ruchowych, gimnastyki korekcyjnej, zabaw integracyjnych i wydarzeń sportowo-rekreacyjnych.

W Szkole Podstawowej nr 15 z Oddziałami Sportowymi im. Jana III Sobieskiego w Raciborzu jest dobrze wyposażona kuchnia. Wychowankowie przedszkola będą mieli zapewnione śniadanie, drugie śniadanie, dwudaniowy obiad i podwieczorek przygotowywane na miejscu.

ZSP nr 5 – dawna SP18 teraz z przeniesionym P23 z Mysłowickiej oraz zlikwidowanym P26 z Żółkiewskiego

Przedszkole mieści się na parterze w budynku (wydzielone skrzydło z osobnym wejściem) Szkoły Podstawowej nr 18 przy ul. Ocickiej 52 oddalonym od dotychczasowej siedziby Przedszkola 23 o ok. 450 m. Budynek jest dostosowany do potrzeb dzieci niepełnosprawnych. Placówka będzie przedszkolem sześciodziałowym. W strukturze organizacyjnej przedszkola funkcjonuje 6 sal dydaktycznych wraz z zapleczem. Każda sala posiada własną łazienkę, a także jest wyposażona w wentylację mechaniczną, energooszczędne oświetlenie i klimatyzację oraz w rolety zaciemniające. Dzieci będą mogły korzystać z infrastruktury umożliwiającej wykorzystanie technologii informacyjno-komunikacyjnych w edukacji, a także mają zapewniony dostęp do zaplecza sportowo-rekreacyjnego.

Przedszkole posiada również punkt wydawania posiłków i zmywalnię, natomiast posiłki będą przygotowywane w kuchni szkolnej. Dzieci będą korzystały z trzech posiłków dziennie.

(opr. m)

Naczelnik wydziału edukacji prezentuje wyremontowane pomieszczenia w SP15 w części przedszkolnej

REKLAMA

eprasa.pl f64e9d5575

Rolnicze potwory zmierzyły się w Bolesławiu. „30-tka” kontra „60-tka”

Pierwszego dnia święta plonów w Bolesławiu rywalizowali traktorzyści

Najlepszym zawodnikom gratulowała pani sołtys. *FOT. ZUZANNA WEDEŁ (2)*

Nie tylko tradycyjny korowód, występy i zabawa taneczna. Podczas Dożynek Parafialno-Wiejskich w Bolesławiu przygotowano również atrakcję z przymrużeniem oka – „Zmagania Rolniczych Potworów”. W sobotę, 29 sierpnia, do rywalizacji stanęły „30-tka” i „60-tka”.

Zmagania rozpoczęły się o 18:00 na boisku LKS Bolesław i były jednym z punktów pierwszego dnia tegorocznego święta plonów. Rolnicze maszyny znalazły się tym razem nie na polu, a w centrum dożynkowej rywalizacji, przyciągając uwagę uczestników wydarzenia.

Sobotnie świętowanie w Bolesławiu rozpoczęła wcześniej uroczysta msza święta dożynkowa. Po „Rolniczych Potworach” przyszedł czas na zabawę taneczną z zespołem Adler, a po zmroku zaplanowano pokaz sztucznych ogni.

Kolejne wydarzenia zaplanowano na niedzielę, 30 sierpnia. O 14:00 wyruszy korowód dożynkowy, a w dalszej części programu znalazły się m.in. występy dzieci i młodzieży, pokazy taneczne, animacje i konkurencje dla dzieci oraz zabawa z DJ-em Maciejem Tenderą. **(sqx)**

AUTOPROMOCJA
SZUKASZ PRACY W REGIONIE?
WEJDŹ NA PRACA.NOWINY.PL
Twój lokalny serwis z ogłoszeniami o pracę
praca nowiny.pl
ŁĄCZYMY PRACOWNIKÓW I PRACODAWCÓW W CAŁYM REGIONIE

160 bułek z tegorocznego zboża rozdano na dożynkach.

Potem przez Cyprzanów przejechał barwny korowód

Cyprzanów świętuje dożynki. Po Mszy dożynkowej przez wieś przejechał barwny korowód, który jak zawsze jest jednym z najbardziej widowiskowych punktów święta plonów. Po nabożeństwie mieszkańcom rozdawano bułki upieczone z tegorocznych zbóż. Obok tradycyjnych chlebów dożynkowych przygotowano ich 160. Byliśmy z aparatem podczas przemarszu korowodu. Zdjęcia znajdziecie w naszej galerii.

Starostowie dożynek w Cyprzanowie – Małgorzata Sciborski i Norbert Tebel

Cyprzanów to kolejna miejscowość w gminie Pietrowice Wielkie, w której odbywają się dożynki. Uroczystości rozpoczęły się Mszą w Parafii Trójcy Świętej, po której ulicami wsi przejechał barwny korowód. Tegorocznymi starostami dożynek są Małgorzata Sciborski i Norbert Tebel. Pod koniec nabożeństwa głos zabrał wójt Pietrowic Wielkich Adam Wajda. Mówił o znaczeniu chleba, pracy rolników i odpowiedzialności kolejnych pokoleń za podtrzymywanie tradycji. Zwrócił także uwagę na znaczenie lokalnej wspólnoty i współdziałania mieszkańców.

Po korowodzie świętowanie przeniosła się na boisko LKS w Cyprzanowie. Od godz. 17:00 na scenie występowała Kasia Lorenc, o godz. 19:00 rozpoczęła się zabawa taneczna z DJ Małym, a o godz. 21:00 zaplanowano pokaz ognia. Na najmłodszych czekały darmowe dmuchańce, a na uczestników bufet. **(mad)**

Korona żniwna cyprzanowskiego święta plonów

Bułki z tegorocznego zboża to wyróżnik dożynek w Cyprzanowie

Oryginalny pojazd nagłośnieniowy jednego z uczestników

Kiedy maszyna rolnicza zmienia się w kanapę

eprasa.pl f64e9d5575

Korowód dożynkowy przejechał ulicami Rudyszwałdu. Tak rozpoczęło się święto plonów

Z życia dawnej wsi – takim sprzętem kiedyś gospodarowano na polach

Przebranie na wesoło dowodzi, że dożynki to czas radości

Władze Gminy Krzyżanowice reprezentował nowy wicewójt Roman Kaczor. *FOT. ZUZANNA WEDEŁ (4)*

Traktory, dożynkowe dekoracje i mieszkańcy świętujący zakończenie żniw. W sobotę, 29 sierpnia, ulicami Rudyszwałdu przejechał korowód dożynkowy, rozpoczynając tegoroczne święto plonów.

Przygotowania do korowodu rozpoczęły się o 17:00, pół godziny później uczestnicy ruszyli ulicami miejscowości. Jak co roku nie zabrakło rolniczych akcentów i specjalnie przygotowanych na tę okazję dekoracji.

Po zakończeniu przejazdu, o 18:00, nastąpiło oficjalne otwarcie święta plonów. Na uczestników czekały także przysmaki z grilla, tradycyjny kołacz oraz atrakcje dla najmłodszych. Wieczorną część wydarzenia wypełniła muzyka – na scenie zaplanowano występ zespołu The Best z Katowic, a następnie Duetu Sempre.

Starostami dożynek zostali Ania i Damian Klimżowie.

Dalsza część dożynkowego świętowania w Rudyszwałdzie odbyła się w niedzielę, 30 sierpnia. O 10:30 w kościele parafialnym odprawiono mszę świętą dożynkowa, a w niedzielne południe zaplanowano obiad dożynkowy.

(sqx)

Dzieci rolników też cieszą się zebranymi plonami

Śpiochy i Górole spod samiuśkich Tater odwiedziły dożynki w Owsiszczach

30 sierpnia 2026 roku w Owsiszczach odbyły się tradycyjne dożynki parafialne – wyjątkowe święto będące podziękowaniem za tegoroczne plony oraz trud rolników. Uroczystości połączyły religijny charakter święta z tradycją, występami artystycznymi i wspólną zabawą mieszkańców.

Dożynkowy weekend w Owsiszczach rozpoczął się już w sobotę 29 sierpnia, podczas zabawy tanecznej. Do tańca przygrywał DJ Szkatuś, rozpoczynając tym samym weekend wspólnego świętowania.

Najważniejsza część uroczystości przypadła na niedzielę. O godzinie 10:30 w kościele pw. Najświętszego Serca Pana Jezusa w Owsiszczach odprawiona została msza święta dziękczynna. Był to czas modlitwy i podziękowania za tegoroczne zbiory, a także za pracę wszystkich osób związanych z rolnictwem.

Po południu mieszkańcy i uczestnicy uroczystości zgromadzili się przy świetlicy, gdzie o godzinie 14:00 rozpoczęła się zbiórka uczestników korowodu. Pół godziny później, o 14:30, wyruszył tradycyjny korowód dożynkowy. W dalszej części dożynek dzieci i młodzież zaprezentowały swoje występy, które spotkały się z zainteresowaniem zgromadzonych mieszkańców. Nie zabrakło również muzyki i wspólnej zabawy, do której przygrywał DJ Aro.

Ewa Paskuda

Na czele korowodu reprezentanci rady sołeckiej i miejscowej parafii

Gospodynie postawiły na regionalne tradycje

Z Owsiszczami na święcie plonów bawiła się też Nowa Wioska

W tej miejscowości lubią się wyspać, o czym informowano w korowodzie

eprasa.pl f64e9d5575

Po 10 latach dożynki wróciły do Kornowaca.

„Dzielcie ten chleb mądrze i sprawiedliwie”

Małżeństwo Dagmara i Adrian Krzemieniowie – starostowie dożynkowi

Korona żniwna Kornowaca

W korowodzie pojawiło się dużo zaprzęgów konnych

Scenki na przyczepach były barwne i radosne

Starostami tegorocznych dożynek zostali Dagmara i Adrian Krzemieniowie. Ze sceny starosta dożynkowy życzył wójtowi Grzegorzowi Niestrojowi i staroście Grzegorzowi Swobodzie, by przyjmując chleb, dzielili go mądrze i sprawiedliwie, tak aby w gminie i powiecie każdemu żyło się dostatnio i godnie. W przyszłym roku gospodarzem dożynek będzie gmina Nędza.

Świętowanie rozpoczęło się od uroczystej Mszy świętej, po której ulicami gminy przejechał korowód dożynkowy.

Tradycji nie byłoby bez mieszkańców

Wójt Kornowaca Grzegorz Niestrój, otwierając dożynki, podkreślał, że święto plonów od pokoleń jest wyrazem wdzięczności za ciężką pracę rolników. – To piękna tradycja, która łączy pokolenia i przypomina nam o szacunku do ziemi, pracy i chleba – mówił. Dziękował rolnikom za trud, przywiązanie do ziemi i pielęgnowanie tradycji, a także wszystkim delegacjom oraz osobom zaangażowanym w przygotowanie uroczystości.

Starosta raciborski Grzegorz Swoboda mówił z kolei o znaczeniu dożynek dla regionu i dziękował mieszkańcom za zaangażowanie w podtrzymywanie tradycji. – Dożynki to przepiękna tradycja, która cechuje nasz region. Ale tradycji nie byłoby bez was, drodzy mieszkańcy, bez waszego zaangażowania – podkreślał. Dziękował kołom gospodyń, organizatorom i wszystkim, którzy przyczynili się do przygotowania wydarzenia. Zwracał uwagę, że siłą lokalnych społeczności jest umiejętność wspólnego działania. – To, co nas wyróżnia, to to, że potrafimy się tak pięknie zorganizować. Potrafimy zorganizować coś naprawdę fajnego, wyjątkowego – mówił. Życzył też, by nikomu nie zabrakło chleba powszedniego.

I właśnie ten chleb, zgodnie z tradycją, chwilę później na ręce włodarzy przekazali starostowie tegorocznych dożynek, małżeństwo Dagmara i Adrian Krzemieniowie, debiutujący w tej roli. Chleb został wypieczony w piekarni państwa Krzemień. Starosta dożynkowy życzył włodarzom, by przyjmując go, dzielili chleb mądrze i sprawiedliwie, tak aby w gminie i powiecie każdemu żyło się dostatnio i godnie.

Siedlaczek o rolnikach, Woś o współpracy

Później senator Henryk Siedlaczek podkreślał, że dożynki są przede wszystkim okazją do oddania szacunku rolnikom i ich codziennej pracy. – To dzień, w którym wszyscy ci, którzy żyją ze spokojną świadomością dnia codziennego, zwłaszcza w bezpieczeństwie żywnościowym, składają pokłon tym wszystkim, którzy swoją ciężką, codzienną, trudną pracą służą nam, naszym rodzinom, naszym dzieciom – mówił.

O znaczeniu współpracy mówił poseł Michał Woś, mieszkaniec gminy Kornowac. Dziękował rolnikom za ich ciężką pracę, ale zwracał też uwagę na zaangażowanie mieszkańców w przygotowanie dożynek. – Te piękne korony, ta cała organizacja tego pięknego wydarzenia to jest zaangażowanie naprawdę dziesiątek, setek osób, które pokazują, że najważniejsza jest współpraca – podkreślał. Jak mówił, w czasach, gdy wokół jest wiele nienawiści, warto stawiać na współpracę i życzliwość. – Bo potem są takie piękne efekty tego wszystkiego – dodał.

Nędza przejęła dożynkowy chleb

Później przed sceną zaprezentowano korony żniwne. Pojawiły się delegacje wszystkich gmin i sołectw, które w tym roku są gospodarzami lokalnych świętowań. Były upominki od włodarzy, wspólne zdjęcia i prezentacja misternie przygotowanych koron. Symbolicznie przekazano również chleb przyszłorocznym gospodarzom dożynek. Odebrał go wicewójt gminy Nędza Dariusz Prus – to właśnie tam za rok odbędzie się powiatowo-gminne święto plonów.

Dawid Machecki

Prezentowała się także Piekarnia Krzemień znana w Polsce z wizyty Karola Nawrockiego

eprasa.pl f64e9d5575

W Rudniku rolnicy zebrali dobre plony mimo niepogody

W niedzielę, 30 sierpnia, w Rudniku odbyły się Dożynki Parafialne. Był to dzień pełen tradycji, wspólnej modlitwy, spotkań mieszkańców oraz dobrej zabawy. Uroczystości były również okazją do podziękowania za tegoroczne plony i trud pracy rolników.

Słomkowe kapelusze były tej niedzieli nieodzowne

Obchody rozpoczęły się o godz. 10:30 uroczystą Mszą Świętą w kościele pw. św. Katarzyny w Rudniku. Następnie o godz. 14:00 ulicą Starowiejską wyruszył tradycyjny korowód dożynkowy, który przeszedł w stronę PGR Rudnik.

O godz. 15:00 nastąpiło oficjalne otwarcie dożynek. Na mieszkańców i gości czekały liczne atrakcje – gry i zabawy, bezpłatne dmuchańce dla dzieci, koło szczęścia oraz bogato zaopatrzony bufet.

Młodzież też zaznaczyła swój udział w korowodzie

Dożynkowa lemoniada

W rozmowie ze starostami dożynek podkreślali oni: „Dożynki są przede wszystkim czasem wdzięczności za zebrane plony. Tegoroczne żniwa nie zawsze były łatwe, ponieważ pogoda nie sprzyjała rolnikom. Mimo trudniejszych momentów ostatecznie udało się jednak zakończyć żniwa z dobrym rezultatem.” Starostowie zwrócili również uwagę na zgranie mieszkańców wsi. Jak podkreślali: „W porównaniu z miastem mieszkańcy terenów wiejskich są bardziej zżyci i chętniej angażują się we wspólną pracę, szczególnie podczas prac polowych. To właśnie wzajemna pomoc i zaangażowanie są, ich zdaniem, jedną z największych wartości lokalnej społeczności.”

Nie zabrakło również muzyki i wspólnej zabawy. O godz. 20:00 rozpoczęła się zabawa z DJ-em Tobi, która była zwieńczeniem tegorocznych obchodów.

Dawid Żymełka

Rudnicka korona żniwna

OGŁOSZENIE

WYCIĄG Z OGŁOSZENIA O PRZETARGU

BURMISTRZ MIASTA KUŹNIA RACIBORSKA

*ogłasza pierwszy przetarg ustny nieograniczony na sprzedaż nieruchomości gruntowej, stanowiącej własność Gminy Kuźnia Raciborska, położonej w Rudach, na karcie mapy 2, zapisanej w księdze wieczystej GL1R/00043523/2, oznaczonej w ewidencji gruntów jako działka numer **164/16** o pow. 0,1053 ha (użytek ŁV), za cenę wywoławczą **152.690 zł brutto**, wadium stanowiące 10% ceny wywoławczej wynosi **15.300 zł**.*

Zgodnie z miejscowym planem zagospodarowania przestrzennego sołectw Rudy i Ruda Kozielska, zatwierdzonym uchwałą nr XXX/279/2017 Rady Miejskiej w Kuźni Raciborskiej z dnia 11 maja 2017 r., ogłoszonym w Dz. Urz. Woj. Śl. z 2017 r., poz. 3139 działka nr **164/16** położona jest na terenach zabudowy mieszkaniowej jednorodzinnej oznaczonych symbolem **B 57MN**.

Przetarg odbędzie się 12 października 2026 r., w siedzibie Urzędu Miejskiego w Kuźni Raciborskiej przy ul. Słowackiego 4 w Sali Urzędu Stanu Cywilnego o godzinie **9.00.**

Uczestnikami przetargu mogą być osoby fizyczne posiadające pełną zdolność do czynności prawnych lub osoby prawne, należycie reprezentowane, które **wpłacą wadium najpóźniej do dnia 6.10.2026 r.**

Ogłoszenie o przetargu wywieszone zostało na tablicy ogłoszeń w siedzibie Urzędu Miejskiego, przy ul. Słowackiego 4, (II piętro obok pok.14) oraz zamieszczone na stronie internetowej Urzędu Miejskiego www.kuzniaraciborska.pl oraz w Biuletynie Informacji Publicznej Urzędu Miejskiego w Kuźni Raciborskiej www.kuznia-raciborska.bip.info.pl w zakładce menu przedmiotowe/nieruchomości/ogłoszenia o przetargach na zbycie nieruchomości.

Informacji na temat przedmiotu i regulaminu przetargu udziela Referat Nieruchomości i Gospodarki Przestrzennej, ul. Słowackiego 4, pok. nr 14, tel. 32 400 53 10 i tel. 730 500 627.

WYCIĄG Z OGŁOSZENIA O PRZETARGU

BURMISTRZ MIASTA KUŹNIA RACIBORSKA

*ogłasza pierwszy przetarg ustny nieograniczony na sprzedaż **nieruchomości zabudowanej stanowiącej własność Gminy Kuźnia Raciborska położonej w Siedliskach przy ul. Małej 2, na arkuszu mapy 1, zapisanej w KW GL1R/00064245/2, oznaczonej w ewidencji gruntów dz. nr 141 o pow.0,1350 ha** (użytek B-0,0450ha, RIVa-0,0900ha). Działka położona jest na terenie, dla którego miejscowy plan zagospodarowania przestrzennego utracił ważność.*

Działka zabudowana jest parterowym budynkiem mieszkalnym jednorodzinnym, nie podpiwniczonym z nieużytkowym poddaszem, wybudowanym przed rokiem 1939. Na parterze budynku znajdują się trzy pokoje, kuchnia i przedpokój o pow. 76,90 m² oraz znajdujące się w bryle budynku pomieszczenie gospodarcze o pow.20,95 m². Budynek wymaga kapitalnego remontu. Nieruchomość ma kształt zbliżony do prostokąta, jest częściowo ogrodzona i posiada dostęp do drogi publicznej.

Działy III i IV KW GL1R/00064245/2 wolne są od wpisów.

Nieruchomość wolna jest od obciążeń i zobowiązań.

Cena wywoławcza 166.000,00 zł brutto, wadium stanowiące 10% ceny wywoławczej wynosi **16.600,00 zł**.

Przetarg odbędzie się 12 października 2026 r., o godz. 9.45 w Sali Urzędu Stanu Cywilnego w Kuźni Raciborskiej przy ul. Słowackiego 4. Uczestnikami przetargu mogą być osoby fizyczne posiadające pełną zdolność do czynności prawnych, osoby prawne bądź inne podmioty, którym stosowne przepisy nadały zdolność prawną, należycie reprezentowane, które **wpłacą wadium najpóźniej do dnia 6.10.2026 r.**

Ogłoszenie o przetargu wywieszone zostało na tablicy ogłoszeń w siedzibie Urzędu Miejskiego, przy ul. Słowackiego 4, (II piętro obok pok.14) oraz zamieszczone na stronie internetowej Urzędu Miejskiego www.kuzniaraciborska.pl oraz w Biuletynie Informacji Publicznej Urzędu Miejskiego w Kuźni Raciborskiej www.kuznia-raciborska.bip.info.pl w zakładce menu przedmiotowe/nieruchomości/ogłoszenia o przetargach na zbycie nieruchomości.

Informacji na temat przedmiotu i regulaminu przetargu udziela Referat Nieruchomości i Gospodarki Przestrzennej, ul. Słowackiego 4, pok. nr 14, tel. 32 400 53 10 i tel.730 500 627.

AUTOPROMOCJA

SZUKASZ PRACY W REGIONIE?
WEJDŹ NA PRACA.NOWINY.PL
Twój lokalny serwis z ogłoszeniami o pracę
praca nowiny.pl
ŁĄCZYMY PRACOWNIKÓW I PRACODAWCÓW W CAŁYM REGIONIE

eprasa.pl f64e9d5575

Wakacje na Bali w wydaniu modzurowskim

Nie tylko rumaki ale i kucyki pojawiły się w korowodzie

Dożynki to także udana biesiada

Wymagające żniwa w Modzurowie. Parafianie dziękowali za plony

30 sierpnia 2026 roku w Modzurowie odbyły się Dożynki Parafialne, które były okazją do podziękowania za tegoroczne plony, a także do wspólnego świętowania i integracji mieszkańców. Uroczystości rozpoczęły się od Mszy Świętej Dziękczynnej, podczas której podziękowano za zebrane plony oraz trud i pracę rolników. Następnie uczestnicy mogli wziąć udział w przygotowanych atrakcjach i wydarzeniach, które przez cały dzień zapewniały wiele radości zarówno dzieciom, jak i dorosłym.

Uroczystości rozpoczęły się o godz. 9:00 Mszą Świętą Dziękczynną. Następnie uczestnicy przygotowali i formowali korowód dożynkowy. W programie nie zabrakło również atrakcji dla dzieci i całych rodzin. Można było wziąć udział w zajęciach „Zróbmy coś razem", podczas których przygotowywano kule do kąpieli i slime, a także pobawić się z druhami OSP.

Podczas wydarzenia odbył się również wywiad ze starostami dożynek. W rozmowie zwrócili uwagę na to, że tegoroczne zbiory były szczególnie wymagające

,,Pogoda nie zawsze sprzyjała rolnikom, przez co praca na polach była trudniejsza. Mimo tych przeciwności udało się zebrać tegoroczne plony,,

Starostowie złożyli również życzenia wszystkim rolnikom.

,,Życzymy wszystkim rolnikom stabilizacji na przyszłość, dobrej i sprzyjającej pogody oraz zdrowia, które jest niezwykle ważne w codziennej, ciężkiej pracy."

Po południu odbył się występ Edyty Fischer, który spotkał się z zainteresowaniem publiczności. Na najmłodszych czekały dmuchane zamki i malowanie twarzy, a na wszystkich uczestników – stoiska gastronomiczne i wiele innych atrakcji.

Wieczorem rozpoczęła się zabawa pod chmurką, podczas której o oprawę muzyczną zadbał zespół COAST BAND. Była to doskonała okazja do tańca, rozmów i wspólnego spędzenia czasu.

W GÓRKACH ŚLĄSKICH SKAT SKOŃCZYŁ 40 LAT

W cztery dekady w sekcji grało 40 zawodników

W ostatnią niedzielę sierpnia LKS Górki Śląskie obchodził 40-lecie swojej sekcji skata. Szczególnie wyróżniono kierownika Ryszarda Płaczka, który działa w klubie od 1997 r.

Grali na szczeblu centralnym

Wydarzeniem z niedzieli podsumowano cztery dekady działalności oraz podziękowano wszystkim, którzy przez lata tworzyli i rozwijali sekcję – zawodnikom, działaczom i sympatykom.

W uroczystości udział wzięli m.in. Anna Szostak – sekretarz Gminy Nędza, Krzysztof Kołodziejczyk – prezes Polskiego Związku Skata i członkowie zarządu PZS i Alojzy Huwer – prezes Okręgu PZS Śląsk Południe

Sekcję Skata LKS Górki Śląskie założono 28 lipca 1986 roku. Jej powstanie było efektem zaangażowania Bernarda Piszczka, Rajnarda Przynickiego oraz śp. Henryka Żyły. Przez pierwsze dziesięć lat klubowi przewodniczył Henryk Żyła, natomiast funkcję kierownika sekcji pełnił Bernard Piszczek. W tym okresie rozgrywki odbywały się na szczeblu centralnym, organizowano również rozgrywki sekcyjne i turnieje okolicznościowe.

W LKS Górki Śląskie świętowano 40-lecie miejscowej sekcji skata

6 tysięcy godzin wspólnej gry

W 1997 roku kierownikiem sekcji został Ryszard Płaczek, który funkcję tę pełni do dziś. Przez lata działalności sekcja zorganizowała i rozegrała około 1500 turniejów sekcyjnych zaliczanych do klasyfikacji krajowej. Przyjmując średnio cztery godziny na jeden turniej, daje to około 6000 godzin wspólnej gry, czyli równowartość 750 ośmiogodzinnych dni pracy.

Obecnie skarbnikiem sekcji jest Rajnard Przynicki, natomiast funkcję sekretarza pełni Tomasz Hanusek.

Od momentu założenia przez sekcję przewinęło się około 40 zawodników. Wielokrotnie rywalizowali oni w mistrzostwach Polski i reprezentowali klub w zawodach rangi europejskiej i światowej.

Za jeden z największych sukcesów w historii sekcji uznawane jest zdobycie trzeciego miejsca w Pucharze Polski w 2024 roku. Drużyna wystąpiła w składzie: Ryszard Płaczek, Rajnard Przynicki, Grzegorz Szulik oraz Marian Kasparek.

Podczas obchodów jubileuszu można było obejrzeć wystawę pamiątek, fotografii i najważniejszych osiągnięć z historii klubu.

(red)

eprasa.pl f64e9d5575

17Babilon, Long & Junior, korowody i „Żelazny jak Strażak”

Gdzie w weekend odbędą się dożynki w powiecie raciborskim?

Maraton dożynkowy dobiega końca, ale najbliższy weekend wciąż będzie obfitował w świętowanie plonów. W sobotę i niedzielę, 12 i 13 września, święto plonów odbędzie się w kilku miejscowościach powiatu raciborskiego. W programach znalazły się tradycyjne korowody, występy artystyczne i zabawy taneczne. Sprawdzamy, gdzie tym razem zaplanowano dożynkowe uroczystości.

Zabytkowe maszyny rolnicze ponownie wyjadą na drogi Gamowa. Podczas V Zlotu Zabytkowych Maszyn Rolniczych będzie można zobaczyć dawne ciągniki i sprzęt rolniczy, które przejadą w dożynkowym korowodzie, a później zostaną zaprezentowane uczestnikom wydarzenia.

Pietrowice Wielkie. Dożynki Parafialno-Wiejskie odbędą się w sobotę, 12 września, a główne wydarzenia zaplanowano przy Centrum Społeczno-Kulturalnym. O godz. 13:30 odprawiona zostanie msza święta dożynkowa, następnie o 15:30 rozpocznie się formowanie korowodu, który o 16:00 wyruszy w drogę. Po jego przejściu zaplanowano występy Mażoretek ZARA z towarzyszeniem orkiestry dętej z Krzyżanowic, oficjalne otwarcie dożynek oraz występy dzieci i młodzieży ze Stacji Kultura. O 18:00 wystąpi Edyta Fischer, o 19:00 zespół Babilon, a od 20:00 do zabawy zaprosi DJ Daniel Krybus. Na miejscu nie zabraknie także kołocza dożynkowego, ciasta, kawy, herbaty oraz atrakcji dla dzieci.

Borucin. Dożynki Sołeckie odbędą się 12 i 13 września przy Domu Kultury w Borucinie. W sobotę od godz. 16:00 zaplanowano dmuchańce i jazdę konną, a od 18:00 zabawę z zespołem Orion. W niedzielę o 10:00 odprawiona zostanie msza święta, a o 14:00 ulicami miejscowości przejdzie korowód dożynkowy. Po nim rozpoczną się występy artystyczne i dalsza część świętowania, a o 16:00 zabawę poprowadzi DJ Daniel Krybus. Organizatorzy przygotowali również bufet.

Gamów. Dożynki połączone z V Zlotem Zabytkowych Maszyn Rolniczych potrwają dwa dni. W sobotę wieczorem, od godz. 19:00, zaplanowano zabawę taneczną z DJ-em. W niedzielę uroczystości rozpoczną się o 9:30 mszą dziękczynną w kościele w Gamowie. O 13:15 odbędzie się zbiórka korowodu dożynkowego i zabytkowych maszyn rolniczych, a o 14:00 wyruszy ich wspólny przejazd. Po prezentacji sprzętu rolniczego wystąpią Kamraty, następnie wręczone zostaną nagrody dla uczestników zlotu. W programie znalazły się również występy zespołu Zara i dzieci z przedszkola w Gamowie. Wieczorem na scenie pojawi się Long & Junior, a zabawę taneczną poprowadzą DJ Jano i DJ Mariano.

„Żelazny jak Strażak” to zawody, w których uczestnicy mierzą się z konkurencjami inspirowanymi prawdziwą służbą strażaków. Rywalizacja wymaga siły, sprawności i wytrzymałości. Tegoroczna edycja odbędzie się 12 września w Krzanowicach.

Krzanowice. Dożynki Sołeckie odbędą się 12 i 13 września na farskim placu w Krzanowicach. Sobotnie świętowanie rozpocznie się od zawodów „Żelazny jak Strażak”, które zostały przełożone na ten termin po śmierci proboszcza ks. Marka Wcisło. Zbiórka zawodników zaplanowana jest na godz. 15:00, a start rywalizacji na 16:00. Strażackie konkurencje inspirowane prawdziwą służbą są skierowane zarówno do strażaków PSP i OSP, jak i wszystkich chętnych. Tego dnia zaplanowano również zabawę taneczną. W niedzielę o 10:30 odbędzie się msza święta, a od 15:00 rozpocznie się wspólne świętowanie. O 17:45 wystąpią Teresa Szulc i Piotr Scholz, a później zaplanowano zabawę taneczną. Nie zabraknie również atrakcji dla dzieci i bufetu.

Tworków. Dożynki odbędą się w niedzielę, 13 września. Uroczystości rozpoczną się o 10:15 poświęceniem Korony Dożynkowej przy „Złotym Kłosie”, skąd korowód przejdzie w kierunku kościoła św. Piotra i Pawła. O 10:30 odprawiona zostanie msza święta dożynkowa. Od godz. 12:00 dalsza część uroczystości odbędzie się na placu katechetycznym, gdzie zaplanowano obiad, podziękowanie rolnikom za trud ich pracy, występy lokalnych artystów oraz rozstrzygnięcie konkursu na najpiękniej przystrojone obejście. Panie z KGW przygotują również obiad, na który talony można kupić w Kwiaciarni Krystina oraz u pani Matyldy Kasza. Koszt obiadu wynosi 45 zł.

Samborowice. Dożynki sołeckie odbędą się 13 września. Uroczystości rozpoczną się o godz. 10:00 mszą świętą w miejscowym kościele. O godz. 13:00 uczestnicy wrócą do świętowania, a spod szkoły wyruszy korowód dożynkowy, który przejdzie przez wieś. Później przy szkole rozpocznie się festyn rodzinny organizowany przez Radę Rodziców. Od godz. 16:00 zaplanowano animacje, gry, zabawy i dmuchańce, a później także konkursy i atrakcje dla dorosłych. Od godz. 19:00 do zabawy tanecznej zaprosi DJ Grzegorz. Na miejscu będzie również bufet. **(mad)**

eprasa.pl f64e9d5575

Wielkomiejskie ambicje Ra

Monumentalny sąd, szpital z rozległym kompleksem budynków, okazałe szkoły, gimnazjum, zakład dla głuchoniemych. Na przedwojennych fotografiach z ***Narodowego Archiwum Cyfrowego*** *Racibórz pokazuje twarz miasta, które nie tylko handlowało, produkowało i żyło koleją. Tutaj się uczono, leczono, wychowywano i załatwiano ważne sprawy urzędowe. A gmachy przeznaczone dla tych funkcji miały mówić jedno: to miasto ważne, nowoczesne i świadome swojej rangi.*

Gmachy, które budziły respekt

Spacer po Raciborzu instytucji można zacząć przy Neuestrasse, dzisiejszej ulicy Nowej. Na fotografii **06** wznosi się okazały budynek sądu, a za nim widoczny jest kościół Wniebowzięcia Najświętszej Marii Panny. Inne spojrzenie na ten sam obiekt daje zdjęcie **46**, wykonane od strony Troppauerstrasse, czyli obecnej Opawskiej. Już sama architektura podpowiada, jaką rangę nadawano temu miejscu. Sąd nie miał ginąć w miejskiej zabudowie. Miał być widoczny. Jeszcze ciekawsza jest fotografia **47**. Na Neuestrasse stoi brama akcyzowa, a za nią, po lewej stronie, widać gmach sądu.

Dziś patrzymy na tę część Raciborza zupełnie inaczej. Zdjęcie pozwala więc zrobić coś, co w przypadku starych fotografii jest najbardziej fascynujące – nałożyć dawny plan miasta na współczesny i zobaczyć przestrzeń nie tylko taką, jaka pozostała, ale również taką, jaka zniknęła.

Z Neuestrasse możemy przenieść się na Augustastrasse, dzisiejszą ulicę Bema. Tutaj znajdował się szpital miejski. Fotografia **09** pokazuje jego okazały gmach, natomiast zdjęcie **43** pozwala zajrzeć niejako za reprezentacyjną fasadę – przedstawia południowe skrzydło szpitala od strony wewnętrznego placu. W kadrze pojawia się także fragment cmentarza katolicko-ewangelickiego. To zestawienie jest szczególnie wymowne. Szpital i cmentarz znalazły się w jednym obrazie, choć fotograf zapewne nie zamierzał budować żadnej symboliki. Po prostu tak wyglądała miejska przestrzeń.

Augustastrasse miała jednak jeszcze inne oblicze. Na fotografii **76** widzimy świeżo urządzoną ulicę ze skwerem oraz eleganckimi willami. Jedna z nich należała do radcy medycznego dr. Waldemara Orzechowskiego. W jednym rejonie miasta spotykały się więc szpital, zieleń i reprezentacyjna zabudowa mieszkalna.

Racibórz nie był już miastem zamkniętym w granicach starego centrum. Rozrastał się, a wraz z nim powstawały przestrzenie odpowiadające potrzebom nowoczesnego miejskiego życia.

Miasto wielkich szkół

Najbardziej imponująca jest jednak liczba fotografii poświęconych raciborskim szkołom. Zdjęcia **59 – 65** tworzą niemal osobny album. Na fotografii **59** widzimy okazałe liceum ze Szkołą Żeńską Hoffmann von Fallersleben. To nie jest niewielki szkolny budynek wciśnięty między kamienice, lecz gmach, którego wygląd podkreślał znaczenie edukacji.

Zdjęcie **60** przedstawia Hohenzollernschule – szkołę powszechną przy Hohenzollernstrasse, czyli dzisiejszej Wileńskiej.

Na fotografii **61** pojawia się natomiast Królewskie Gimnazjum Ewangelickie, mieszczące się w dawnym klasztorze dominikanek. Fragment tego kompleksu wraz z kościołem ewangelickim możemy zobaczyć także na zdjęciu **19**. Każdy z tych obiektów jest inny, wszystkie jednak pokazują skalę szkolnego Raciborza. Edukacja miała tutaj swoje wyraźnie zaznaczone miejsce w przestrzeni miasta.

Wśród monumentalnych budynków jest fotografia, na którą warto zwrócić uwagę. Nie dlatego, że pokazuje najbardziej efektowną architekturę. Wręcz przeciwnie. Na zdjęciu **63** widzimy od tyłu szkołę im. dr. Alfonsa Proskego. A na pierwszym planie – pole kapusty.

To jeden z tych szczegółów, dzięki którym stare zdjęcie zaczyna opowiadać historię wykraczającą poza sam budynek. Dzisiaj granica pomiędzy miastem a jego obrzeżami jest dla nas oczywista. Tutaj reprezentacyjny gmach szkolny i uprawne pole mieszczą się w jednym kadrze. Nowoczesność wyrasta niemal wprost z ziemi. Fotografia przypomina, że przedwojenny Racibórz był miastem rozwijającym się, a miejska zabudowa stykała się z przestrzeniami, które zachowywały jeszcze zupełnie inny charakter.

Szkolna mapa Raciborza była przy tym znacznie bardziej różnorodna. Fotografia **64** przedstawia szkołę rolniczą przy Klosterstrasse, dzisiejszej Klasztornej. Zdjęcie **65** – szkołę stojącą u zbiegu Zwingerstrasse i Salzstrasse, czyli obecnych ulic Wojska Polskiego i Solnej.

Jest również fotografia **21**, przedstawiająca projekt Realgymnasium w Raciborzu. Już sam fakt zachowania takiego projektu dobrze uzupełnia opowieść o mieście inwestującym w edukacyjną infrastrukturę.

Jeszcze inną instytucję widzimy na zdjęciach **20** i **62**. To zakład dla głuchoniemych – Taubstummenanstalt – przy Moltkestrasse 11, dzisiejszej Kasprowicza. Na fotografii **62** w głębi po prawej stronie znajduje się także willa starosty prowincji górnośląskiej Hansa Piontka pod numerem 12. Jedno zdjęcie zestawia więc ze sobą instytucję edukacyjną i dom jednego z wysokich urzędników. I znowu dostajemy coś więcej niż widok architektury – fragment społecznej mapy miasta.

Mury mówiły o randze miasta

Patrząc kolejno na sąd, szpital, szkoły i zakład dla głuchoniemych, trudno nie zauważyć jednej rzeczy. Przedwojenne instytucje miały być widoczne. Budowano je z rozmachem.

eprasa.pl f64e9d5575

aciborza

Otrzymywały symetryczne fasady, wysokie kondygnacje, reprezentacyjne wejścia. Nawet jeśli ze zdjęć nie możemy wyciągać wniosków o jakości nauczania, leczenia czy codziennym funkcjonowaniu tych placówek, możemy powiedzieć coś o przestrzeni, którą dla nich tworzono.

Miasto za pomocą architektury komunikowało znaczenie swoich instytucji.

Szkoła nie była tylko miejscem, w którym odbywały się lekcje. Sąd nie był wyłącznie zbiorem sal i urzędniczych gabinetów. Szpital nie miał być jedynie budynkiem, do którego przywożono chorych. Ich gmachy stawały się elementami miejskiego krajobrazu – podobnie jak kościoły, kamienice czy dworzec.

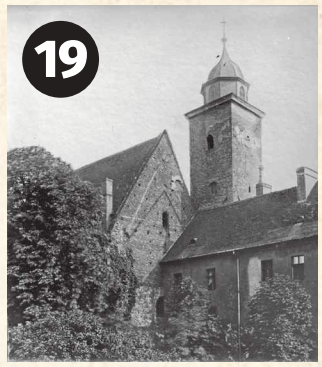

Do tej opowieści warto dołączyć jeszcze fotografię **80**, przedstawiającą Zakład św. Notburgi przy Notburgaplatz, dzisiejszym placu Jagiełły. Z lewej strony kadru widać fragment Schrammstrasse, czyli obecnej Sienkiewicza.

Z kolei fotografie sądu przypominają o administracyjnej funkcji miasta, a sąsiedztwo willi Hansa Piontka – o obecności aparatu urzędniczego.

Z samych podpisów do fotografii nie da się odtworzyć pełnej struktury przedwojennej administracji ani historii poszczególnych placówek. Zdjęcia pozwalają jednak zobaczyć jej materialny ślad. A ten jest imponujący.

Wystarczy spróbować nanieść wymienione obiekty na dzisiejszą mapę: Nowa, Opawska, Bema, Wileńska, Kasprowicza, Klasztorna, Wojska Polskiego, Solna, Sienkiewicza. Instytucje nie skupiały się w jednym miejscu. Były rozsiane po mieście i współtworzyły jego poszczególne dzielnice.

Racibórz większy, niż podpowiada pamięć

Stare fotografie mają pewną przewrotną właściwość. Im dłużej się im przyglądamy, tym mniej odległe wydaje się miasto, które przedstawiają. Rozpoznajemy ulice. Kościoły pozwalają ustalić kierunek, w którym patrzył fotograf. Nazwy dawne zamieniamy na współczesne. Neuestrasse staje się Nową, Augustastrasse – Bema, Hohenzollernstrasse – Wileńską, Klosterstrasse – Klasztorną. A potem dostrzegamy coś jeszcze. Przedwojenny Racibórz był miastem znacznie bardziej złożonym, niż może sugerować kilka zachowanych pocztówek z Rynkiem i zamkiem. Miał rozbudowane zaplecze edukacyjne, lecznicze i administracyjne. Miał szkoły przeznaczone dla różnych grup i potrzeb, szpital miejski oraz reprezentacyjne gmachy publiczne.

Na jednym zdjęciu widzimy monumentalną szkołę. Na innym – sąd. Na kolejnym – szpital. A jeszcze na innym szkolny budynek, przed którym spokojnie rośnie kapusta.

I być może właśnie ta ostatnia fotografia najlepiej opowiada o ówczesnym Raciborzu.

O mieście, które rozrastało się, urządzało, budowało swoje instytucje i miało ambicję być nowoczesne – choć tuż za murami jego nowych gmachów wciąż zaczynało się pole.

Katarzyna Gruchot

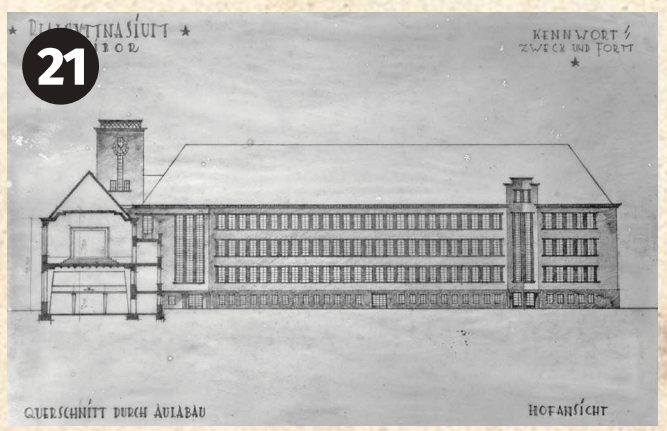

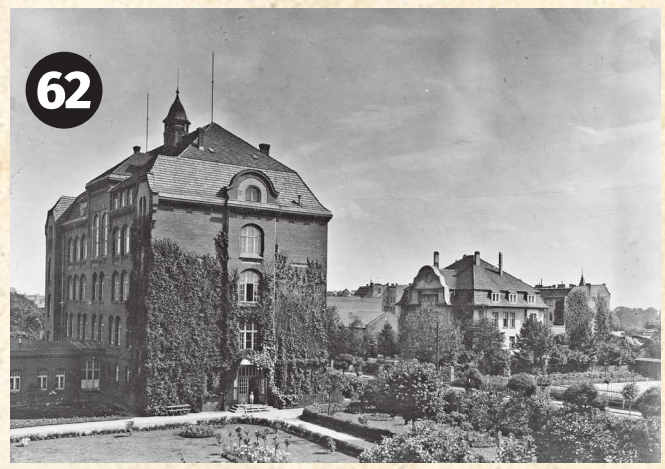

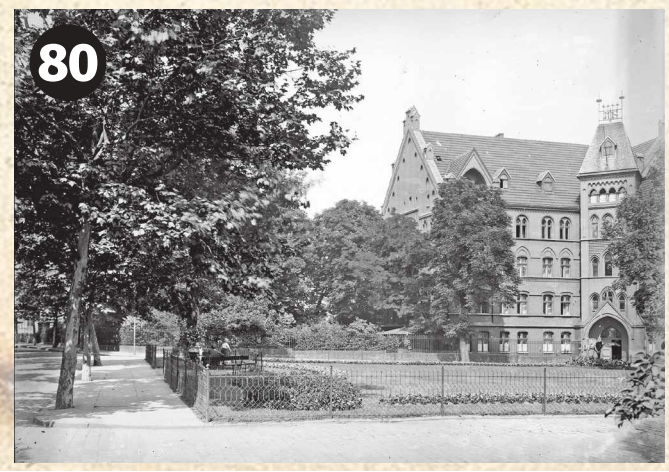

eprasa.pl f64e9d5575

Inauguracja w Ekonomiku z udziałem służb mundurowych

Obecność służb mundurowych na „pierwszym dzwonku" Ekonomika to już standard

Dyrektor dr Jacek Pierzchała chce by uczniowie Ekonomika stali się jak najlepszymi ludźmi

Punktualnie o godz. 8.00 we wtorek 1 września na boisku Zespołu Szkół Ekonomicznych w Raciborzu odbyła się uroczysta inauguracja nowego roku szkolnego. Uczniów, nauczycieli oraz zaproszonych gości przywitał dyrektor placówki, dr Jacek Pierzchała. W wydarzeniu uczestniczyli również przedstawiciele służb mundurowych.

Rozpoczęcie nowego roku szkolnego w raciborskim Ekonomiku, prowadzonym przez Powiat Raciborski, zgromadziło na szkolnym boisku całą społeczność placówki. Po wakacyjnej przerwie do szkoły wrócili uczniowie i nauczyciele, a szczególnie ważny dzień przeżywali pierwszoklasiści, którzy dopiero rozpoczynają naukę w nowym miejscu.

Mundurowi na rozpoczęciu roku szkolnego

W uroczystości uczestniczyli także zaproszeni goście, wśród których znaleźli się przedstawiciele policji, Ministerstwa Obrony Narodowej oraz Straży Granicznej.

Dyrektor dr Jacek Pierzchała uroczyście otworzył nowy rok szkolny, witając uczniów, nauczycieli oraz przybyłych gości. W swoim wystąpieniu zwrócił się szczególnie do uczniów klas pierwszych oraz maturzystów.

Po co przychodzimy do szkoły?

Dyrektor skłonił młodzież do refleksji nad celem edukacji i tym, po co każdego dnia przychodzi się do szkoły. Przywołując słowa profesora, podkreślił, że prawdziwym sensem nauki jest nie tylko zdobywanie wiedzy, ale również ciągłe dążenie do tego, by każdego dnia stawać się lepszym człowiekiem.

Całej społeczności szkolnej życzył sukcesów, energii do działania oraz umiejętności pozytywnego rozwiązywania pojawiających się problemów. Następnie oficjalnie ogłosił rozpoczęcie nowego roku szkolnego.

Po zakończeniu apelu uczniowie udali się do klas na pierwsze po wakacjach spotkania ze swoimi wychowawcami.

(KuKi)

Następna pięciolatka doktora Kunickiego

21 sierpnia oficjalnie dr Marcin Kunicki odebrał nominację na kolejną kadencję na stanowisku Dyrektora ZSOMS Racibórz. Nowa kadencja potrwa do sierpnia 2031 roku. Nominacje na kolejną kadencję otrzymały również dotychczasowe wicedyrektorki szkoły: Magdalena Bartela, Katarzyna Marców oraz Judyta Reisdorf. Do końca wakacji 2031 swoją funkcję będzie pełnić powołana, dotychczasowa kierownik Internatu – Barbara Skoczewska. **(red)**

250 nowych uczniów Budowlanki – Gastronomika

We wtorek, 1 września, społeczność Centrum Kształcenia Zawodowego i Ustawicznego nr 1 w Raciborzu oficjalnie rozpoczęła nowy rok szkolny. Do placówki dołączyło blisko 250 pierwszoklasistów, którzy przez najbliższe lata będą zdobywać wiedzę, kwalifikacje zawodowe i praktyczne umiejętności.

Poczet sztandarowy podniósł rangę szkolnej uroczystości

Uczniowie, nauczyciele oraz dyrekcja spotkali się o godz. 9.00 na uroczystej inauguracji roku szkolnego 2026/2027. Szczególnie ważny był to dzień dla nowych uczniów, którzy po raz pierwszy przekroczyli próg „Budowlanki-Gastronomika".

– Z wielką radością inaugurujemy nowy rok szkolny 2026/2027 i witamy w naszych murach blisko 250 pierwszoklasistów – mówił dyrektor placówki Jacek Kąsek.

Blisko 250 nowych uczniów CKZiU nr 1

Dyrektor pogratulował młodzieży wyboru dalszej ścieżki kształcenia. Podkreślił również bardzo dobre wyniki tegorocznej rekrutacji i zainteresowanie kierunkami oferowanymi zarówno przez technikum, jak i szkołę branżową I stopnia.

W swoim wystąpieniu Jacek Kąsek zwrócił uwagę na wyzwania, które czekają uczniów w rozpoczynającym się roku szkolnym, a także na znaczenie zdobywania konkretnego zawodu i systematycznego rozwijania praktycznych umiejętności.

Dobry fach i praktyczne umiejętności

Dyrektor podkreślił, że wybór zawodu i zdobywanie doświadczenia mają dziś szczególne znaczenie. Uczniom życzył nie tylko dobrych wyników w nauce i powodzenia podczas egzaminów zawodowych, ale również rozwijania własnych zainteresowań, zdobywania nowych doświadczeń i budowania dobrych relacji w szkolnej społeczności.

Po oficjalnej części inauguracji młodzież udała się do klas na pierwsze po wakacyjnej przerwie spotkania z wychowawcami. Uczniowie poznali najważniejsze informacje dotyczące organizacji nauki i planu zajęć. **(KuKi)**

Młodzież z CKZiU nr 1 na rozpoczęciu nowego roku szkolnego

eprasa.pl f64e9d5575

Ogłoszenia duszpasterskie w parafiach powiatu raciborskiego

Parafia NSPJ – Racibórz

Katechezy po mszy

Wracamy do katechez głoszonych w niedziele po Mszach o 9.00. Są one dostępne także na stronie internetowej parafii.

Jubileuszowe nabożeństwa

Możliwości zamawiania jubileuszowych Mszy Świętych (rocznice ślubów, urodzin). Wszystkie pozostałe intencje, w tym za zmarłych będziemy zapisywać od 15 września.

Rodziny i Biblia

Spotkanie Ruchu Rodzin Nazaretańskich oraz spotkanie Kręgu Biblijnego w środę po wieczornej Mszy Świętej.

Szukają do adoracji

W czwartek o 17.30 Nabożeństwo do Ducha Świętego oraz Msza w intencji osób adorujących. Nadal poszukujemy osoby chętnej na adoracje w poniedziałki na godz. 16.00.

Wspólne modlitwy

Zachęcamy także nowe osoby do włączenia się do modlitewnych wspólnot Żywego Różańca oraz do Wspólnoty Matki Bożej Pielgrzymującej. Wiele osób modli się na Różańcu codziennie nie chce jednak podejmować się zobowiązania. Tymczasem jest pewna wartość w tym, że nie tylko modlę się sam, ale we wspólnocie z innymi. Ponadto uczestnictwo w tych grupach jest pewną mobilizacją i pomocą. Zainteresowanych prosimy o kontakt w zakrystii.

Katecheza dla młodzieży

Wobec ustawienia katechezy na pierwszych i ostatnich godzinach w planie lekcji część uczniów rezygnuje z katechezy. Jeśli powodem jest tylko ta niedogodność, ale byłaby chęć uczestnictwa w katechezie przy parafii, to zapraszamy na spotkanie w piątek o 19.00w domu katechetycznym.

„Wolni" na seansie

W sobotę zapraszamy na godz. 19.00 do kaplicy pod kościołem na Wieczór Filmowy. Wyświetlimy film pod tytułem „Wolni", który ukazuje życie w 12 na co dzień zamkniętych klasztorach.

Kalendarze i Ewangelia

Za tydzień będziemy gościć Ojców Oblatów z Bodzanowa, którzy będą rozprowadzać kalendarze misyjne na przyszły rok. We wrześniu będzie jeszcze można nabyć Ewangeliena każdy dzień (27 IX) oraz pozbyć się elektrośmieci (zbiórka 25 IX).

W minionych tygodniach odeszli do Pana:

Dorota Hołyk, lat 60, zam. na ul. Warszawskiej, Ludmiła Cieślikowska, lat 83, zam. na ul. Słowackiego, Helena Mikołajczyk, lat 66, zam. na ul. Kossaka, Jerzy Zagoła, lat 78, zam. na ul. Kossaka, Roman Kuropatwa, lat 57, zam. na ul. Miechowskiej, Natalia Tyborska, lat 37, zam. na ul. Skłodowskiej

Parafia na Ostrogu

Ksiądz Piotr

Posługę duszpasterską na Ostrogu rozpoczął nowy wikariusz – ks. Piotr WALA, którego serdecznie witamy w naszej parafii i życzymy obfitości Bożych łask, opieki Matki Bożej oraz naszego patrona – św. Jana Chrzciciela.

Zapowiedź

Związek małżeński mają zamiar zawrzeć: Justyna ADAMCZYK z Raciborza oraz Patryk ZŁOTOŚ z Sośnicowic

Opieka nad seniorem

W czwartek, 10.09., w godz. 10.00 – 14.00 w URBAN LAB przy ul. Dworcowej 1 w Raciborzu, odbędzie się spotkanie „Opieka bez tajemnic" – spotkanie dla przyszłych opiekunek, doświadczonych opiekunów oraz rodzin seniorów.

Parafia farna w Raciborzu

Koncert w kościele

W środę 9 września parafia zaprasza na koncert organowy Piotra Rojka w ramach 29. edycji Dni Muzyki Organowej i Kameralnej im. Henryka Klai. Piotr Rojek to wybitny organista i kompozytor, profesor Akademii Muzycznej we Wrocławiu. Początek koncertu o 18.45

W intencji chorych

W przyszłą niedzielę przypada dzień fatimski, na mszy o 9.00 modlić się będziemy w intencji osób starszych i chorych parafian. Na 18.15 zapraszamy na różaniec fatimski, a po nim na procesję z figurą Matki Bożej dookoła kościoła. Na mszy wieczornej modlić będziemy się≤ w intencji czcicieli Matki Bożej Fatimskiej.

Msza rodzinna

W przyszłą niedzielę będzie msza rodzinna w kościele św. Jakuba o 11.00, nie będzie mszy o 14.00.

Parafia Matki Bożej w Raciborzu

Wizytacja biskupa

Członków Parafialnej Rady Duszpasterskiej i Rady Ekonomicznej zapraszamy w czwartek o 19.30 na spotkanie w salce kominkowej. Spotkanie będzie dotyczyło wizytacji kanonicznej Księdza Biskupa na początku października oraz bieżących spraw.

Szczytny cel

16 września (środa) odbędzie się przy kościele zbiórka elektrośmieci, z której dochód posłuży wsparciu pochodzącej z naszej diecezji p. Małgorzaty Kierdowskiej, pracującej jako świecka misjonarka w Republice Środkowoafrykańskiej.

Renowacja ołtarza

„Bóg zapłać" za złożoną kolektę odpustową na rzecz naszego sanktuarium. W przyszłą niedzielę kolekta specjalna na renowację ołtarza głównego.

Parafia św. Mikołaja

Święte znaki

W ubiegłym roku w przeżywaniu niedzielnej Eucharystii miały pomagać dzieciom kalendarze i naklejki. W tym roku dzieci będą otrzymywać „Święte znaki" tłumaczące znaki na Mszy Świętej, aby patrzeć na Mszę uważniej, rozumieć jej gesty i słowa oraz odkrywać, że Eucharystia nie jest przedstawieniem, które oglądamy, ale spotkaniem, w którym uczestniczymy. W zakrystii można odbierać specjalne skrzynie, do przechowywania tych znaków.

W farskiej kawiarence

Zapraszamy w Niedzielę 20 września po przerwie wakacyjnej chętnych po Mszy o 9.00 i po Mszy o 10.30 do farskiej kawiarenki w piwnicy naszej plebanii by na chwilę porozmawiać z księżmi przy wspólnej kawie i ciastku

Parafia w Nędzy

Wizytacja biskupa Andrzeja

W kolejne 3 czwartki nie będzie Mszy szkolnej o godz. 17:00 ze względu na wyjazd pielgrzymkowy oraz przypadającą wizytację ks. Biskupa Andrzeja, która odbędzie się w czwartek 24 września. Plan wizytacji: godz. 15:00 – Koronka do Bożego Miłosierdzia, godz. 15:30 – spotkanie z przedstawicielami grup parafialnych i wspólnot, godz. 17:00 – spotkanie z Radą Parafialną i Ekonomiczną. Godz. 18:00 rozpoczęcie Liturgii.

Dożynki parafialne

W tym roku 4 października chcemy połączyć obchody odpustowe ku czci naszej Patronki Matki Bożej Różańcowej z Dożynkami parafialnymi. Sumie odpustowo-dożynkowej będzie przewodniczył ks. dr Grzegorz Grąbczewski pracownik Kurii diecezjalnej pełniący między innymi funkcję Dyrektora Archiwum Historycznego Diecezji Gliwickiej. Także w tym dniu odbędzie się Festyn Parafialny od godz. 15.00 w namiocie przy ośrodku formacyjnym w Nędzy. O godz. 14:00 w kościele odbędzie się okolicznościowy koncert Orkiestry Dętej z Sośnicowic.

Parafia w Kuźni Raciborskiej

Inwestycje w parafii

„Bóg zapłać" za obecność, wspólną modlitwę i złożone ofiary. Na inwestycje parafialne w ubiegłą niedzielę zebrano 5300 zł. Została dokonana ostateczna wpłata firmie wykonującej remont w wysokości 115 tys. zł.

Parafia w Pietrowicach Wielkich

Werbista z Afryki

W niedzielę rozpoczniemy odpust Podwyższenia Krzyża Świętego, Msze św.: o 7:00 w kościele parafialnym, o 11:00 w Św. Krzyżu i o 17:00 w Św. Krzyżu już odpustowa. Kaznodzieją odpustowym będzie pochodzący z Togo o. Eryk dyrektor Werbistowskiego Centrum Migranta w Warszawie i proboszcz par. św. Jadwigi Śląskiej w Warszawie.

Natomiast w niedzielę za dwa tygodnie będziemy gościć o. Isaaca werbistę z Ghany.

Parafia w Tworkowie

Obchody kalwaryjskie

W sobotę, 12 września, o godz. 5.30 wyjazd Parafian na Górę św. Anny na obchody kalwaryjskie ku czci Podwyższenia Krzyża Świętego.

Dożynki

W naszej parafii przeżywać będziemy Uroczystość Podziękowania za żniwo. Rozpoczniemy o 10.15 na ulicy Głównej obrzędem pobłogosławienia korony żniwnej, następnie przejdziemy do kościoła, by uczestniczyć w sumie dożynkowej.

eprasa.pl f64e9d5575

Włoski pianista wystąpi z recitalem w raciborskiej szkole muzycznej

17 września 2026 r. o godz. 18:00 w sali koncertowej Państwowej Szkoły Muzycznej im. Stanisława Moniuszki w Raciborzu odbędzie się recital fortepianowy włoskiego pianisty Luki Faldellego.

Utwory Schuberta i Chopina

Publiczność usłyszy dzieła dwóch wielkich kompozytorów muzyki fortepianowej – Franza Schuberta i Fryderyka Chopina. W pierwszej części wieczoru zabrzmi Impromptu f-moll op. 142 nr 1 oraz Sonata A-dur D 664 Schuberta. Drugą część recitalu wypełni jeden z najbardziej rozpoznawalnych cykli w repertuarze pianistycznym – 24 Preludia op. 28 Fryderyka Chopina.

Luca Faldelli urodził się w 1998 roku we Włoszech. Jest absolwentem Akademii Muzycznej im. Krzysztofa Pendereckiego w Krakowie, gdzie kształcił się w klasie fortepianu prof. Andrzeja Pikula.

Artysta jest laureatem wielu międzynarodowych konkursów pianistycznych, m.in. „Città di Treviso", „Città di Minerbio" oraz „Città di Villafranca". Szczególnie ważnym momentem w jego artystycznej karierze był rok 2024. Faldelli zdobył wówczas I Nagrodę w Międzynarodowym Konkursie Pianistycznym „Chopin Plus" w Krakowie, a także III Nagrodę i Nagrodę specjalną za wykonanie Preludiów op. 28 Fryderyka Chopina podczas Międzynarodowego Konkursu Pianistycznego Chopinowskiego w Turznie.

Z młodego pokolenia europejskich artystów

Luca Faldelli występował podczas prestiżowych festiwali i cykli koncertowych we Włoszech. Koncertował również w ramach wydarzeń organizowanych przez Rotary International. Na swoim koncie ma występy w renomowanych salach koncertowych. Artysta wielokrotnie koncertował także w Polsce. Faldelli jest również artystą nagrywającym. Dla wytwórni DaVinci Classics zadebiutował albumem Sergei Lyapunov – Piano Works. Wrześniowy recital będzie okazją do spotkania z pianistą reprezentującym młode pokolenie europejskich artystów, a zarazem laureatem konkursów szczególnie silnie związanych z muzyką Chopina. Wydarzenie jest częścią Koncertów towarzyszących XVIII Międzynarodowemu Festiwalowi Pianistycznemu Królewskiego Miasta Krakowa. **(red)**

W Raciborzu odbędzie się recital fortepianowy włoskiego pianisty Luki Faldellego

Cesarska rodzina Hohenzollernów w zamku

Pamiątka z Wiktorią Koburg

Od 3 września w zbiorach zamku w Raciborzu, w gabinecie księcia von Ratibor, znajduje się niezwykła pamiątka związana z europejską arystokracją i historią rodu Hohenzollernów – XIX-wieczna barwna oleografia przedstawiająca pruską rodzinę następcy tronu, późniejszego cesarza Fryderyka III. Szczególnego znaczenia nabiera ona dlatego, że wśród uwiecznionych na niej osób znajduje się Kronprinzessin Wiktoria Koburg, Princess Royal, najstarsza córka brytyjskiej królowej Wiktorii, która gościła w Rudach w księstwie raciborskim. Po pobycie Wiktorii w Rudach w księstwie raciborskim pozostała szczególna pamiątka jej obecności – inskrypcja na kamieniu na Górze Wiktorii w uroczysku Buk. **(red)**

W Raciborzu mamy do czynienia nie z oryginalnym obrazem olejnym, lecz z XIX-wieczną, oryginalną barwną oleografią, czyli chromolitografią.

Wspomnienie artysty o artyście

Przystanek Kulturalny Koniec Świata zaprasza na wyjątkowy wieczór z muzyką Tadeusza Woźniaka. Koncert „Piotr Woźniak śpiewa Tadeusza" odbędzie się w niedzielne popołudnie 4 października o godz.19.00. Ten koncert to opowieść syna o ojcu, wspomnienie artysty o artyście.

Pełna emocji podróż po pierwszych latach solowej kariery kompozytora „Zegarmistrza" przenosi słuchaczy przenosi słuchaczy w świat polskich „dzieci kwiatów" i optymizmu początków dekady Gierka, gdzie artyzm mieszał się z kiczem na ogólnopolskich festiwalach i na koncertach w zakładach pracy. Pośród kilku najciekawszych artystów tego czasu on, Tadeusz Woźniak.

W koncercie zabrzmią największe przeboje artysty – „Hej, Hanno!", „Smak i zapach pomarańczy", „Zegarmistrz światła" (ten utwór potraktowany z wyjątkową pokorą i z szacunkiem dla oryginalnego wykonania) ale też utwory mniej eksponowane w ówczesnych rozgłośniach radiowych, warte przypomnienia a czasem przedstawienia słuchaczom.

Wysycone emocjami, mocne, ekspresyjne interpretacje piosenek ojca przeplata Piotr wspomnieniami, strzępkami nastrojów, obrazami, które łączą się dla niego z tymi piosenkami i z czasem, który u boku Tadeusza artysty – ojca przeżywał.

Przystanek Kulturalny Koniec Świata, Bilety: 50/60 – wymagana jest rezerwacja pod tel. 609 434 942. **(red)**

Koncert „Piotr Woźniak śpiewa Tadeusza" to opowieść syna o ojcu

REKLAMA

PRACOWNIA OPRAWY Obrazów

Nowiny art

Już 15 lat na rynku!

WYKONUJEMY:
Profesjonalne oprawy obrazów
Renowacje
Oprawy zdjęć weselnych i jubileuszowych

Racibórz, ul. Solna 7/3
tel. 32 414 04 79, pn – pt 9⁰⁰ – 17⁰⁰

eprasa.pl f64e9d5575

W PDK czytano wybitne dzieło wieszcza

W Powiatowym Domu Kultury w Raciborzu odbyła się tegoroczna odsłona ogólnopolskiej akcji Narodowe Czytanie, podczas której uczestnicy wspólnie sięgnęli po jedno z najważniejszych dzieł polskiego romantyzmu – „Dziady" Adama Mickiewicza.

Wielopokoleniowa publiczność

Wydarzenie otworzyła nowa dyrektor Powiatowego Domu Kultury w Raciborzu, Małgorzata Krzemien, witając zgromadzonych gości i podkreślając znaczenie wspólnego czytania jako wyjątkowej formy spotkania z polską literaturą i kulturą. Zaproszenie pani dyrektor przyjęli goście: z ramienia starostwa Marek Kurpis – etatowy członek Zarządu Powiatu Raciborskiego, Ewa Bohr-Cyfka – kierownik Referatu Edukacji, Krystyna Loch – przewodnicząca Zarządu Oddziału Rejonowego Polskiego Związku Emerytów i Rencistów w Raciborzu, dyrektorzy powiatowych szkół i jednostek powiatowych, młodzież z I Liceum Ogólnokształcącego w Raciborzu wraz z opiekunami oraz członkinie Polskiego Związku Emerytów i Rencistów, Oddziału Rejonowego w Raciborzu, Koła w Krzanowicach, które wcieliły się w role czytających.

Kontakt z klasykiem

W imieniu starosty raciborskiego głos zabrał Marek Kurpis, który podziękował młodzieży za obecność i zainteresowanie wydarzeniem. Podkreślił, jak ważne jest, aby młodzi ludzie mieli możliwość poznawania polskiej kultury i literatury oraz odkrywania jej na nowo poprzez bezpośredni kontakt z dziełami narodowej klasyki. Spotkanie zostało przygotowane i poprowadzone przez dr Kornelię Lach – polonistkę, doktora nauk humanistycznych, badaczkę i popularyzatorkę literatury oraz kultury naszego regionu, która z pasją przybliża zainteresowanym literaturę, historię, tradycje i dziedzictwo ziemi raciborskiej.

Dyrektor Małgorzata Krzemien z uczestnikami Narodowego Czytania „Dziadów" A. Mickiewicza

Lektorkami „Dziadów" były: dr Kornelia Lach, Krystyna Mandrysz, Katarzyna Łozińska, Lidia Rąpała, Sylwia Hofrichter, Elżbieta Marcinowicz, Teresa Mandrysz i Barbara Kowol.

Kulturalne połączenie literatury z muzyką

– Spotkanie było nie tylko okazją do wspólnego obcowania z polską literaturą, ale również do międzypokoleniowego spotkania i przypomnienia ponadczasowych wartości obecnych w twórczości Mickiewicza – podkreśliła dyrektor Krzemien.

Artystycznym dopełnieniem wydarzenia był występ wokalistki Emilie Grüner, która zaprezentowała utwory inspirowane twórczością Adama Mickiewicza.

Tegoroczne Narodowe Czytanie w Powiatowym Domu Kultury w Raciborzu połączyło literaturę, muzykę i wspólne przeżywanie polskiej kultury. Pokazało również, że literatura może łączyć pokolenia, a wspólne czytanie pozostaje piękną formą spotkania, dialogu i budowania naszej wspólnoty – podsumowała Małgorzata Krzemien. **(opr. r)**

„Kolacja z intrygą. Morderstwo w Bibliotece" – wyjątkowa gra podczas Nocy Bibliotek

Tegoroczna Noc Bibliotek w Raciborzu będzie miała wyjątkowo tajemniczą odsłonę. 16 października o godz. 20:00 przy ul. Kasprowicza 12 rozpocznie się „Kolacja z intrygą. Morderstwo w Bibliotece" – autorska gra fabularno– dedukcyjna przygotowana specjalnie na ten wieczór. Ruszyły zapisy!

Po zmroku biblioteka zmieni się w miejsce pełne sekretów, niedopowiedzeń i podejrzeń. Spokojny z pozoru wieczór zostanie przerwany wydarzeniem, którego nikt się nie spodziewa. Co wydarzyło się w Bibliotece? Kto miał powód, by zabić? Kto mówi prawdę, a kto jedynie bardzo dobrze odgrywa swoją rolę? Uczestnicy nie będą jedynie obserwować rozgrywających się wydarzeń. Zostaną wciągnięci w przygotowaną historię, a podejmowane przez nich decyzje mogą mieć wpływ na jej przebieg i ostateczne rozwiązanie zagadki.

Organizatorzy nie zdradzają jednak szczegółów scenariusza. Wiadomo jedynie, że tego wieczoru warto uważnie patrzeć, słuchać i …. nie ufać zbyt szybko. Kto zabił? Odpowiedź poznają tylko ci, którzy odważą się wejść do gry!

Partnerzy gry: Sąd Rejonowy w Raciborzu, Zakład Karny Racibórz.

Gra przeznaczona dla osób powyżej 14 roku życia. Ilość miejsc ograniczona obowiązują wcześniejsze zapisy: e-mail: promocja@biblrac.pl. **(red)**

Repertuar Kina Bałtyk w Raciborzu

- **Superfutrzak i złośliwa wiewiórka:** 8.09. godz. 16:15; 10.09. godz. 15:45;
- **Góra mocy:** 8 i 9.09. godz. 14:30
- **Nie patrz w dół 2:** 8.09. godz. 18:00; 9.09. godz. 20:15
- **Gwiazdoziór Psa:** 9.09. godz. 18:00; 10.09. godz. 19:15
- **Wajda re-wizje: Krajobraz po bitwie:** 9.08. godz. 16:15
- **Pucio kocha zwierzaki:** 10.09. godz. 14:45
- **Klub Konesera: Kandydaci śmierci:** 8.09. godz. 20:00 i 10.09. godz. 17:30
- **Marsupilami:** 11 i 13-16.09. godz. 16:00; 12.09. godz. 13:00; 17.09. godz. 15:30
- **Niebo nad Normandią:** 11 – 13 i 15.09. godz. 18:00; 16.09. godz. 20:00; 17.09. godz. 19:30
- **Vivaldi i ja** (napisy): 11-13.09. godz. 20:00
- **Vivaldi i ja** (lektor): 14 i 16.09. godz. 18:00
- **Basia. Radzę sobie:** 16.09. godz. 15:00; 17.09. godz. 14:30
- **Andre Rieu. Niech żyje Maastricht!** (retransmisja koncertu): 12.09. godz. 15:00
- **Wielka przygoda Niny:** 13.09. godz. 14:30
- **Pucio kocha zwierzaki:** 11 i 14.09. godz. 15:00
- **Klasyka na fali: Absolwent + prelekcja E. Klonowskiej:** 14.09. godz. 20:00
- **Klub Konesera: Gorzkie święta:** 15.09. godz. 20:00 i 17.09. godz. 17:30

REKLAMA

eprasa.pl f64e9d5575

90 tysięcy klientów odwiedziło w wakacje baseny OSiR. Strefa letnia wydłużona

■ Z Pawłem Królem – dyrektorem Ośrodka Sportu i Rekreacji w Raciborzu rozmawiamy o doświadczeniach z uruchomienia i działalności nowego obiektu – Strefy Letniej H2Ostróg przy Zamkowej w Raciborzu.

Nowiny: – Rozmawiamy na początku września w Oborze, pod Arboretum gdzie znajduje się basen. Ta pływalnia była numerem jeden w mieście do lata 2026, do czerwca tego roku. Wtedy Strefa letnia H2Ostróg ruszyła. Ma pan za sobą doświadczenia tych ponad dwóch miesięcy pracy w nowych warunkach, proszę podzielić się z nami wnioskami.

Paweł Król: – Strefa letnia wcale się nie zakończyła, bo lato kalendarzowe też się jeszcze nie skończyło. Za sobą mamy jedynie okres wakacyjny, w którym funkcjonowały obydwa nasze baseny. Ten basen w Oborze z końcem wakacji, z 31 sierpnia zakończył swoje funkcjonowanie. Natomiast jeżeli chodzi o strefę letnią przy H2Ostróg, to tam w dalszym ciągu ona funkcjonuje. Na dzień dzisiejszy pogoda jest sprzyjająca, więc będziemy to nadal utrzymać otwarte. Dokładną datę zakończenia uzależniamy od tego, jaka będzie pogoda. Chcielibyśmy, żeby na pewno było to w drugiej połowie września. Chcemy przekonać mieszkańców i nie tylko ich, ale również klientów spoza miasta do naszej oferty. Wiemy, że wszystkie baseny, które nie mają podgrzewanych niecek, kończą swoją działalność z końcem sierpnia. Natomiast my chcemy zachęcić do odwiedzin basenu na Zamkowej, bo ten wrzesień też jest fajnym czasem do odwiedzenia takich obiektów. Przecież wciąż mamy całkiem ciepło. Zapewniamy to, że ta woda w basenie nie będzie tak zimna, chociaż noce już są zimne i ta woda nie zdąży się w ciągu dnia nagrzać. Tymczasem u nas woda jest nadal nagrzana, więc dalej we wrześniu wszystkich zapraszamy. Jeżeli tylko pogoda dopisze, to my będziemy nadal otwarci.

– A jakie ma pan pierwsze wnioski, takie na świeżo, po tych dwóch miesiącach funkcjonowania. Co panu przede wszystkim przychodzi do głowy po działalności w wakacje 2026? Organizowaliście imprezy towarzyszące, nawet nocne. Pokazaliście, że strefa letnia nie jest tylko i wyłącznie taką dobudówką, takim bonusem do aquaparku, tylko to jest niezależny obiekt.

– Na pewno pomaga to, że strefa jest blisko aquaparku. My mamy wtedy taką wymienność. Jeżeli ludzie przychodzą do nas i pogoda się załamuje, to potrafią wejść do środka, zamiast zostawać na zewnątrz. Więc to też na pewno dodaje nam klientów. I co takie ciekawe, to ilość osób na przykład na basenie Obora w tym roku jest większa niż w zeszłym. Ja wiem, że to też zależy od pogody, natomiast to też może być efekt strefy letniej, gdzie ludzie przyjeżdżają, ona też ma swoją przepustowość ta strefa letnia i jak ludzie widzieli, że tam jest dużo tłumu, a pogoda była bardzo sprzyjająca, to przyjechali tutaj i odwiedzili Oborę. Więc te obiekty – trzy w sumie mówię H2Ostróg, strefa letnia i tutaj kąpielisko na Oborze wszystkie trzy się uzupełniają, gdzie na początku mieliśmy obawy czy nie będziemy sobie sami tworzyć konkurencji. Więc okazało się że nie jest to taka konkurencja tylko bardziej symbioza i my współpracujemy i te obiekty się uzupełniają. O ile mówimy że na strefie letniej na przykład troszkę mniej jest tego cienia to tutaj go mamy wystarczająco więc jeżeli ktoś potrzebuje takiego obiektu, to zapraszamy tutaj. Wydaje mi się, że w tym roku się dobrze to spięło i mamy nadzieję, że w kolejnych latach tutaj nadejdą zmiany w Oborze. Już po rozmowie z urzędem miasta. Bo nie ukrywamy, że ten obiekt potrzebuje trochę liftingu i wsparcia finansowego, że jednak będzie to funkcjonowało w dalszych latach.

– Możliwe jest, że ten przyszły sezon letni Obora musiałaby zostać zamknięta, czy to jest jeszcze nie ten czas?

– To nie jest ten czas, bo jesteśmy dopiero na na etapie układania budżetu 2027, bo jeżeli pieniążki by się pojawiły, czy finansowanie by się pojawiło, to będziemy tą decyzję y podejmować wspólnie z urzędem. Mówimy tutaj o pozyskaniu środków zewnętrznych. Natomiast jeżeli by to nie było w przyszłym roku, no to my będziemy po raz kolejny gotowi, żeby przygotować go w ten sposób, jak go przygotowaliśmy do teraz. To nie jest na nie wiadomo jak najwyższym poziomie, natomiast to jest uważam poziom zadowalający jak na ten obiekt, który mamy. Potrafimy to przygotować w ten sposób, jak był corocznie przygotowany, więc jesteśmy gotowi na to, żeby w przyszłym roku te obiekty znowu funkcjonowały w taki sam sposób.

– Jeszcze na koniec pana zapytam, bo to jest ten rok 2026, rok, kiedy pan zamknął ten pierwszy sezon lodowiska, w dodatku rekordowy, przechodzący wszelkie wasze oczekiwania. Zamknął też pan sezon basenowy, w sumie wciąż zamyka, ale to już ostatnia prosta. To były duże wyzwania.

– Widać, że zadziałało. Lodowisko to w ogóle, a strefa wciąż działa. Powiem tak, jestem zadowolony i dumny z całej ekipy OSiRu i z wszystkich, którzy nas wspierali i pomagali i z tego miejsca mogę podziękować wszystkim pracownikom, osobom, które z nami współpracowały, bo spięło się, udało się. Baliśmy się bardzo, baliśmy się o obsadę ratowniczą, baliśmy się o to jak to będzie funkcjonować. To są jednak nowe obiekty, troszkę inne technologie, do której my jak patrzymy tutaj na ten obiekt, może nie do końca jesteśmy przyzwyczajeni, przystosowani, ale uważam, że były jakieś małe niedociągnięcia, były zdarzenia, które chcielibyśmy, żeby się nie zdarzały w przyszłości. Natomiast generalnie uważam, że jestem zadowolony z tego, ale nie mogę powiedzieć, czy było bardzo dobrze, czy było średnio, bo nie mam odniesienia i to dopiero myślę, że w kolejnych latach będziemy mieć taką świadomość, czy było super, czy nie. Ponad 90 000 osób odwiedziło nasze wszystkie obiekty. Mówię wszystkie basenowe, bo nie licząc na przykład nawet kempingu Obora, to jest dobry wynik. Jeżeli chodzi o przychody, to też bardzo dobrze to wygląda. Koszty nam jeszcze spływają, więc bilans dopiero będzie przedstawiony, myślę, pod koniec tego miesiąca albo na początku następnego. Natomiast biorąc pod uwagę te nasze wszystkie obawy, które mogły się pojawić, to uważam, że bardzo dobrze to wyszło. Tak jak pan powiedział, lodowisko Piastor – tutaj był ewenement. Mam nadzieję, że to będzie się powielało w przyszłości. Natomiast nie spodziewaliśmy się tego. Jeżeli chodzi o aquapark, to wydaje mi się, że to jest to plus minus to, czego się spodziewaliśmy, bo my wiemy, że musimy skorzystać z kilkunastu dni w okresie wakacyjnym, które są dobre. Natomiast my idziemy w ramach tych podgrzewanych niecek i tych atrakcji, które mamy, żeby pokazać, że 25-26 stopni to też jest fajna pogoda na to, żeby spędzić czas na basenie zewnętrznym.

■ Paweł Król – szef OSiR Racibórz uważa, że doświadczenia z działalności nowego basenu przy Zamkowej są w tym sezonie pozytywne

Rozmawiał Mariusz Weidner

eprasa.pl f64e9d5575

Ponad 300 osób na szlaku pożaru

W niedzielę, 23 sierpnia, w Kuźni Raciborskiej odbyła się 28. edycja Rodzinnego Rajdu Rowerowego „Szlakiem Pożaru z 1992". Uczestnicy pokonali około 27-kilometrową trasę prowadzącą przez drogi asfaltowe i leśne, odwiedzając miejsca związane z ochroną przeciwpożarową lasów.

Start i meta znajdowały się na Stadionie Miejskim przy ul. Kozielskiej 30. Rajd miał rodzinny i rekreacyjny charakter, a jego uczestnicy mogli nie tylko aktywnie spędzić czas, ale także poznać miejsca związane z historią wielkiego pożaru z 1992 roku. W tegorocznej edycji wzięło udział ponad 300 osób.

Na trasie przygotowano zadania dotyczące bezpieczeństwa i ochrony przeciwpożarowej oraz konkurencje sportowe. Rowerzyści mijali m.in. punkty widokowe, zbiorniki przeciwpożarowe, wieże obserwacyjne i leśne lotnisko.

Wydarzenie było również okazją do przypomnienia tragicznych wydarzeń sprzed 34 lat. Pożar z 1992 roku objął ponad 9 tys. hektarów lasów w rejonie Kuźni Raciborskiej i zapisał się w historii jako jedna z największych katastrof pożarowych w polskich lasach.

Organizatorem rajdu był Miejski Ośrodek Kultury, Sportu i Rekreacji w Kuźni Raciborskiej. **Dawid Żymełka**

■ Rodzinny rajd przez lasy Kuźni Raciborskiej. *FOT. DAWID ŻYMEŁKA*

NOCĄ PRZEZ LAS

W sobotę, 22 sierpnia, na terenie dwóch gmin, Kuźni Raciborskiej i Nędzy, odbyła się druga edycja Kuźniańskiego Biegu Nocnego. Uczestnicy mieli do pokonania pięciokilometrową, nieoświetloną trasę leśną, która prowadziła ze Szkółki Kontenerowej w Nędzy do Eko Parku w Kuźni Raciborskiej. Na mecie na biegaczy czekały wiceburmistrz Kuźni Raciborskiej Sabina Chroboczek-Wierzchowska oraz sekretarz Nędzy Anna Szostak.

■ W sobotę, 22 sierpnia, odbyła się druga edycja Kuźniańskiego Biegu Nocnego. Uczestnicy ruszyli ze Szkółki Kontenerowej w Nędzy i po zmroku pokonali pięciokilometrową trasę leśną, z metą w Eko Parku w Kuźni Raciborskiej. *FOT. ARTUR STELMACZONEK/ MOKSiR*

Start nastąpił o godz. 22.00 przy Szkółce Kontenerowej w Nędzy. Stamtąd uczestnicy ruszyli pięciokilometrową, leśną trasą w kierunku Kuźni Raciborskiej. Po zmroku prowadziły ich jedynie światła czołówek. Finisz zaplanowano w Eko Parku, gdzie na biegaczy czekały gratulacje i pamiątkowe medale. – Dziękujemy wszystkim uczestnikom, to była wyjątkowa noc. Do zobaczenia za rok – przekazuje w mediach społecznościowych Miejski Ośrodek Kultury, Sportu i Rekreacji w Kuźni Raciborskiej. **(d)**

Cała doba na bieganie. Szósta edycja na Zamkowej

FUN z EASYRUN 24 NON STOP odbędzie się 19 i 20 września 2026 na Stadionie Miejskim w Raciborzu, ul. Zamkowa. Start w sobotę 19.09 o godz. 15:00, koniec: 20.09 o godz. 14:59:59.

To 24-godzinne wyzwanie, ale nie trzeba biegać przez całą dobę. Trasa to pętla o długości 2,33 km. Jedna pętla równa się zaliczeniu zawodów. Możesz zrobić jedną pętlę, kilka, czy kilkanaście. Można rozpocząć bieg jednego dnia, zejść z trasy na kilka lub kilkanaście godzin, wrócić i kontynuować następnego dnia. To uczestnik decyduje jaką trasę pokona. Ważne, żeby zmieścił się w 24 godzinach. Odbędzie się big dla biegaczy na każdym poziomie zaawansowania oraz rywalizacja nordic walking

Impreza jest otwarta dla: osób, które ukończyły 15 lat oraz młodszych dzieci – pod opieką osoby dorosłej.

Opłata startowa wynosi 90 zł – zapisy elektroniczne do 12.09.2026 oraz 120 zł – zapisy w dniu zawodów, jeśli nie zostanie osiągnięty limit uczestników. Dzieci poniżej 15 lat zapisane w dniu zawodów: 25 zł

Limit uczestników wynosi 200 osób (7 września było zapisanych ok. 100). – Czeka na Was sportowa atmosfera, elektroniczny pomiar czasu, opieka medyczna, napoje i poczęstunek oraz przede wszystkim 24 godziny wspólnego biegania, chodzenia i dobrej zabawy – zapewniają organizatorzy. Na najlepszych czekają puchary i nagrody rzeczowe, a każdy, kto ukończy zawody, otrzyma pamiątkowy medal i certyfikat z uzyskanym wynikiem. **(red)**

REKLAMA

ostromed CENTRUM MEDYCZNE

NASI SPECJALIŚCI:

Kompleksowa diagnostyka USG
lek. Witold Ostrowicz
specjalista radiologii i diagnostyki obrazowej; badania USG pacjentów przyszpitalnych poradni wykonujemy bezpłatnie
lek. Jakub Ostrowicz
specjalista radiologii i diagnostyki obrazowej; Asystent Zakładu Diagnostyki Obrazowej w Wojewódzkim Szpitalu Chirurgii Urazowej w Piekarach Śląskich

Poradnia ginekologiczno-położnicza
lek. Tomasz Chmura
specjalista ginekologii i położnictwa
lek. Michał Kłosiński
specjalista ginekologii i położnictwa
lek. Karolina Perszel – lekarz w trakcie specjalizacji z ginekologii i położnictwa

Poradnia kardiologiczna
dr n. med. Karolina Macioł-Skurk
specjalistka kardiologii; porady kardiologiczne; UKG; Holter EKG; Holter ciśnieniowy

Poradnia hepatologiczna
lek. Anna Kusaj-Potysz
specjalista chorób zakaźnych; choroby zakaźne i choroby wątroby

Poradnia chorób płuc
lek. Barbara Gembalczyk-Biały
specjalista chorób płuc, specjalista chorób wewnętrznych

Poradnia diabetologiczna

Poradnia internistyczna

Poradnia geriatyczna
lek. Justyna Jaśnikowska
specjalista chorób wewnętrznych, diabetologii i geriatrii

Poradnia nefrologiczna

Poradnia chorób metabolicznych
lek. Joanna Siemiątkowska
specjalista nefrologii i chorób wewnętrznych; leczenie chorób nerek, tarczycy, cukrzycy i chorób metabolicznych

Gabinet psychologiczny
mgr Sandra Duda – specjalista psychologii, badania psychologiczne z zakresu transportu i medycyny pracy

Poradnia alergologiczna

Poradnia chorób płuc

Poradnia internistyczna
dr n. med. Łukasz Labus – specjalista alergolog, specjalista chorób płuc, specjalista chorób wewnętrznych

Poradnia otolaryngologiczna
lek. Jacek Wałek
specjalista otolaryngolog
dr n. med. Jolanta Grabowska
specjalista otolaryngolog

Poradnia chirurgiczna
lek. Aleksander Chlubek – specjalista chirurgii ogólnej

Poradnia internistyczna
lek. Bożena Sienkiewicz
specjalista chorób wewnętrznych

Poradnia urologiczna
lek. Jacek Madejski – specjalista urolog

Poradnia ortopedyczna
lek. Michał Jaśnikowski
specjalista ortopedii i traumatologii

Poradnia zdrowia psychicznego
lek. Radosław Wilk – specjalista psychiatrii

Poradnia chirurgii dziecięcej
lek. Paulina Brauner – lekarz w trakcie specjalizacji z chirurgii dziecięcej w Górnośląskim Centrum Zdrowia Dziecka w Katowicach

Poradnia dietetyczna
mgr Magdalena Kopel – dietetyk kliniczny

Centrum Fizjoterapii Fizjo-Med
dr Marek Sroka, mgr Paweł Lociński
tel. 32 454 34 58

Szpitalny punkt pobrań krwi
tel. 32 755 50 07, tel. kom. 539 149 649

Spirometria

Alergiczne Skórne Testy Punktowe (Prick Test)

NOWOŚĆ!
SWE – ELASTOGRAFIA WĄTROBY
Nieinwazyjna ocena stopnia zwłóknienia wątroby

tel. 32 724 24 20
tel. kom. 604 347 669
ul. Jana Kasprowicza 1 Racibórz
www.ostromed.pl

eprasa.pl f64e9d5575

MOTORYZACJA

SPRZEDAM

• Sprzedam tanio komplet opon zimowych (175x80x14) używane 1 sezon . Tel. 796-603-443.

KUPIĘ

• Auto skup, gotówka, najlepsze ceny, dojazd do klienta, Tel. 509-796-001.

PRACA

DAM PRACĘ

• Zatrudnię murarza, tynkarza, płytkarza, ocieplenia budynków, 695-638-650.

• Szukam krawcowej z dużym doświadczeniem. Szycie poszyć do parasoli piwnych, ogrodowych. Praca sezonowa. Najlepiej emeryt z Wodzisławia, Pszowa i okolic. Dobre zarobki, 788-543-877.

RÓŻNE (KUPIĘ – SPRZEDAM)

• Kupię zabytkową krajalnicę do mięsa, tel. 576-948-827.

USŁUGI

• Wycinka zieleni – kompleksowo, tel. 723-630-530.

• Firma sprzątająca – sprzątanie mieszkań, domów i biur. Usługi jednorazowe i cykliczne. Po remontach, mycie okien, pranie dywanów i tapicerki. Dokładnie i terminowo. Tel. 509-801-308.

• Usługi tapicerskie. Renowacje krzeseł, kanap, foteli. Duży wybór tkanin, skór, 696-951-402.

USŁUGI REM.-BUD.

• Komplex-Dach, pokrycia dachowe – pełen zakres usług dekarskich, papy termozgrzewalne, ocieplanie dachów styropapą, solidnie, tanio, FV, 606-118-496.

• Firma wykonuje kafelkowanie i biały montaż, tel. 731-800-822.

• Malowanie dachów, elewacji, podbitki Papa termozgrzewalna. Mycie dachów, montaż rynien, 514-666-992.

CENNIK OGŁOSZEŃ DROBNYCH*

- motoryzacja – **20 zł**
- biznes – **20 zł**
- gastronomia – **20 zł**
- kredyty, pożyczki – **20 zł**
- nieruchomości – **20 zł**
- matrymonialne – **15 zł**
- nauka – **15 zł**
- różne – **15 zł**
- podaruję – **10 zł**
- zguby – **10 zł**
- praca – **20 zł**
- towarzyskie – **30 zł**
- transport – **20 zł**
- turystyka – **20 zł**
- noclegi – **20 zł**
- usługi rem.-bud.– **20 zł**
- usługi – **20 zł**
- wróżby – **20 zł**
- zdrowie – **20 zł**
- zwierzęta – **20 zł**

* Ogłoszenie drobne do 15 słów

• **OGŁOSZENIE PODWÓJNE** (16 do 30 słów) + 10 zł • **DODATKOWE MOŻLIWOŚCI:** • pogrubienie + 5 zł, • ramka + 5 zł, • kontra + 5 zł, • apla + 5 zł, • kolor + 5 zł.

Chcesz zamieścić ogłoszenie? – odwiedź nas w redakcji:

Wydawnictwo Nowiny Sp. z o.o.
ul. Tadeusza Kościuszki 32 A
47-400 Racibórz
Czynne: pn. – pt., 8.00 – 16.00
Tel. 32 415 47 27

lub naszą stronę w Internecie:
nowiny.pl/ogloszenia

za 5 złotych wyróżnij drobne ogłoszenie

POGRUBIENIE*
• **Sprzedam działkę na Księżycu. Tanio. Tel. 000-000-000.**
Czcionka pogrubiona, kolor czarny

RAMKA*
• Kupię kota w butach (czerwone kozaki).
Czcionka czarna, ramka czarna

KONTRA*
• Poszukuję towarzysza spacerów. Czerwony Kapturek.
Czcionka biała, tło czarne

APLA*
• Dam pracę Krasnoludkom. Królewna Śnieżka.
Czcionka czarna, tło niebieskie

KOLOR*
• Wynajmę amfibię. Atrakcyjne rabaty. Pan Samochodzik.
* Czcionka niebieska

* Wymienione opcje wyróżnień można łączyć ze sobąw dowolny sposób. Oferta ważna od 15 czerwca 2010 r.

AUTOPROMOCJA

Kup wyjątkową książkę w naszym sklepie
www.sklep.nowiny.pl lub zamów przez telefon: 32 415 47 27

SKLEP nowiny.pl

nowiny RACIBORSKIE

Redakcja: 47-400 Racibórz, ul. Kościuszki 32 A, tel. 32 415 47 27
Nakład: 4500 egz.; e-mail: nr@nowiny.pl; http://nowiny.pl
Reklama: Marek Kuder, 608 678 209, m.kuder@nowiny.pl; Barbara Frydryk, 668 191 013, b.frydryk@nowiny.pl; Ewa Węgrzyn, 662 058 475, e.koczwara@nowiny.pl.

Redaktor naczelny: Mariusz Weidner, m.weidner@nowiny.pl, 600 082 304
Dziennikarze: Wojciech Żołneczko, 662 056 265, w.zolneczko@nowiny.pl; Dawid Machecki, 662 074 637, d.machecki@nowiny.pl,

Redakcja techniczna: Agnieszka Subocz, a.subocz@nowiny.pl
Portal nowiny.pl: Wojciech Żołneczko, portal@nowiny.pl
Wydawca: Wydawnictwo Nowiny Sp. z o.o.
Dyrektor Wydawnictwa Prasowego: Katarzyna Gruchot

Izba Wydawców Prasy
Stowarzyszenie Gazet Lokalnych
Druk: Drukarnia Polskapresse Sp. z o.o., Sosnowiec

© Wszystkie prawa autorskie do opracowań graficznych reklam zastrzeżone
• Materiałów niezamówionych nie zwracamy

eprasa.pl f64e9d5575

Unia wygrała turniej w Zawadzie Książęcej. Rossa z Tworkowa najlepszym zawodnikiem

6. Turniej z cyklu Kids Challenge 2026 zorganizował przez klub LKS „ZGODA" Zawada Książęca z Podokręgu Racibórz Śląskiego ZPN. O puchary, nagrody i medale rywalizowało 8 zespołów: Gminna Akademia Sportu w Baborowie, LKS Ocice Racibórz, LKS Krzyżanowice, FA Kędzierzyn – Koźle, KS 1905 Krzanowice, MKS Unia Racibórz, LKS Tworków i gospodarze LKS Zgoda Zawada Książęca.

W turniejowych szrankach najlepsi byli zawodnicy Unii Racibórz. Natomiast nagrody indywidualne otrzymali: najlepszy zawodnik: Fabian Rossa – LKS Tworków, najlepsza zawodniczka: Lena Lachowicz – LKS Ocice, najlepszy strzelec: Karol Tomasiak – MKS Unia Racibórz, najlepszy bramkarz: Jakub Borowski – MKS Unia Racibórz.

Szkolenie młodzieży i imprezy jej dedykowane, są radością prezesa klubu Krzysztofa Porwoła: Uśmiech dzieci jest dla nas działaczy zapłatą za czas poświęcony dla klubu. Pełnię funkcję prezesa klubu od 13 lat. Mimo, że jesteśmy względnie małą społecznością, w tym okresie zawsze były u nas zespoły dziecięce lub młodzieżowe. Moment, kiedy nasz wychowanek spotyka mnie i powie zwykłe „Dzień dobry prezesie", to dla mnie wiele znaczy i to bardzo miły gest."

Szkolenie młodzieży w mniejszych klubach i ośrodkach, jest ważne dla prezesa Śląskiego Związku Piłki Nożnej, Henryka Kuli: Z dużą radością przyjąłem zaproszenie prezesa Porwoła do Zawady Książęcej. Zawsze podkreślałem, że w małych klubach jest mnóstwo zawodników z ogromnym potencjałem. Na wsiach i w małych miejscowościach jest wiele utalentowanych chłopców i dziewcząt. Trzeba tylko dać szansę, by ich potencjał dostrzec i dać im szansę na jak najlepszy rozwój. W tym klubie z pewnością młodzież jest „oczkiem w głowie" prezesa. A my jako Śląski Związek Piłki Nożnej właśnie z myślą o rozwoju młodzieży i ich radości z gry, wychodzimy do klubów z naszym Programem Grantowym, w którym dajemy możliwość uzyskania dofinansowania do organizowanych przez nich turniejów piłkarskich dla dzieci. **(oprac. red)**

Powiat i ŚlZPN będą nadal współpracować

Starosta raciborski Grzegorz Swoboda i prezes Śląskiego Związku Piłki Nożnej – Henryk Kula

Prezes Śląskiego ZPN Henryk Kula gościł 7 sierpnia Grzegorza Swobodę – starostę raciborskiego. – Miłe odwiedziny, podczas których podsumowano bardzo udany jubileusz 80-lecia Podokręgu Racibórz Śląskiego ZPN na Zamku Piastowskim w Raciborzu. Podczas spotkania rozmawiano także o bogatych planach na kolejne wspólne wydarzenia sportowe, zwłaszcza imprezy dedykowane dzieciom i młodzieży Cieszymy się, że wspólnie będziemy mieć okazję promować sportowy tryb życia wśród milusińskich oraz tworzyć atrakcyjne wydarzenia im dedykowane – przekazał szef śląskiego związku futbolowego. **(red)**

Z piątej ligi do Ekstraklasy

Były bramkarz LKS Tworków – Bartosz Neugebauer zaliczył we wrześniu oficjalny debiut w pierwszej drużynie Wisły Kraków, występującej w piłkarskiej Ekstraklasie. – Jeszcze wiosną tego roku reprezentował barwy LKS-u Tworków, a następnie pod koniec lipca trafił do rezerw Białej Gwiazdy i błyskawicznie przebił się do pierwszej drużyny – cieszą się w klubie z gminy Krzyżanowice. **(red)**

LKS Tworków uległ wysoko Beskidowi

– W piłce nożnej bywają dni, kiedy na boisku nic nie idzie po naszej myśli. Miniony weekend do takich należał. Obie nasze drużyny musiały uznać wyższość rywali. W V Lidze LKS Tworków przegrał aż 0:6 z KP Beskid Skoczów. Rezerwy klubu też wysoko przegrały tracąc pięć goli w Syrynii. – Przed nami nowy tydzień, ciężka praca na treningach i chłodna analiza popełnionych błędów – zapowiedzieli w klubie po dwóch porażkach. **(red)**

Wyniki z lokalnych boisk

Klasa okręgowa III Liga Śląska Rybnik-Racibórz grupa 3

• Kolejka nr 5 z 5 i 6 września

Naprzód Borucin – KS Sparta Żory 0:12; LKS Krzyżanowice – LKS Kolejarz Chałupki 1:1, KS Górnik Radlin – LKS 1908 Nędza 5:1, KS Przyszłość Rogów – GKS Dąb Gaszowice 2:2, LKS Ruch Stanowice – KS 1905 Krzanowice 4:0, KS Czarni Gorzyce – LKS Naprzód Czyżowice 4:0, MKS Unia Racibórz – TKKF Sokół Chwałęcice 6:0, LKS Unia Turza Śląska-LKS Silesia Lubomia 5:0;

Numerem jeden w tabeli jest Sparta Żory – ma 15 punktów i bilans bramek 33:4. Za nią jest raciborska Unia – także 15 punktów, bramki 20:2. Ostatnie 3 miejsca zajmują: Czyżowice, Krzanowice i Lubomia.

Klasa A Racibórz

• Kolejka nr 4 z 5 i 6 września

Rozwój Bełsznica – Czarni Nowa Wieś 0:4, BraxTon Raszczyce – Naprzód 37 Krzyżkowice, LKS Lyski – Wypoczynek Buków 3:0, Studzienna – Start Pietrowice Wielkie 3:3, LKS Gamów – LKS Grzegorzowice 0:3, LKS Owsiszcze – Zameczek Czernica 2:0, LKS Buk Rudy – KS Pietraszyn 0:3, Naprzód 32 Syrynia – LKS Tworków II 5:0;

W tabeli przewodzi KS Pietraszyn – 12 punktów, który wyprzedza LKS Braxton Raszczyce – 9 oczek. Tabelę zamyka Naprzód Krzyżkowice.

Klasa B Racibórz

• Kolejka nr 4 z 5 i 6 września

Ocice – Wojnowice 3:3, Kornowac – Przyszłość II Rogów 4:1, Naprzód Zawada – LKS Zwonowice 0:3, LKS Zabełków – Zgoda Zawada Książęca 2:1, Płomień Kobyła – Unia II Racibórz 4:4, Cyprzanów – Ruda Kozielska 3:4, LKS 07 Markowice – Górnik Pszów 4:1, Pawłów – Stal Kuźnia Raciborska 2:1.

W tabeli prowadzi LKS 07 Markowice z 12 punktami przed rezerwami Unii Racibórz – 10 punktów. W strefie spadku znajdują się Naprzód Zawada i LKS Cyprzanów.

Nabór do klubu siatkarskiego

Początek roku szkolnego, to najlepszy okres, żeby zacząć swoją przygodę z siatkówką – zachęcają w Klubie Siatkarskim Racibórz. Ten zaprasza na treningi i prowadzi nabór do wszystkich grup młodzieżowych:

SIATKÓWKA CHŁOPCÓW:

- MŁODZICY U15 I – rocznik 2012 – Trener Marcin 511 696 909
- MŁODZICY U14 II – rocznik 2013 – Trener Kamil 536 221 492
- KADECI U17 – roczniki 2010–2011 – Trener Adam 693 057 605
- JUNIORZY U19 – roczniki 2008–2009 – Trener Bartek 668 481 861
- MINISIATKÓWKA CHŁOPCÓW:
- SINGLE U10 – rocznik 2017 i młodsi – Trener Kamil 536 221 492
- DWÓJKI U11 – rocznik 2016 i młodsi – Trener Marta 515 079 158
- TRÓJKI U12 – rocznik 2015 i młodsi – Trener Monika 609 752 313
- CZWÓRKI U13 – rocznik 2014 i młodsi – Trener Monika 609 752 313

(red)

Widenka wygrał letnią ligę

Trójka najlepszych zawodników w Wakacyjnej Lidze Steel Darta

Powiatowe Centrum Sportu podało wyniki Wakacyjnej Ligi Steel Darta. – Przez całe wakacje, w każdy wtorek, spotykaliśmy się przy tarczy, by walczyć o kolejne punkty i przede wszystkim dobrze się bawić. Rywalizacja była naprawdę zacięta do samego końca. Najlepszym dowodem jest fakt, że na drugim miejscu z taką samą liczbą punktów znalazło się aż dwóch zawodników – Robert Widenka, Krystian Widenka i Jerzy Dróżdzel. **(red)**

eprasa.pl f64e9d5575

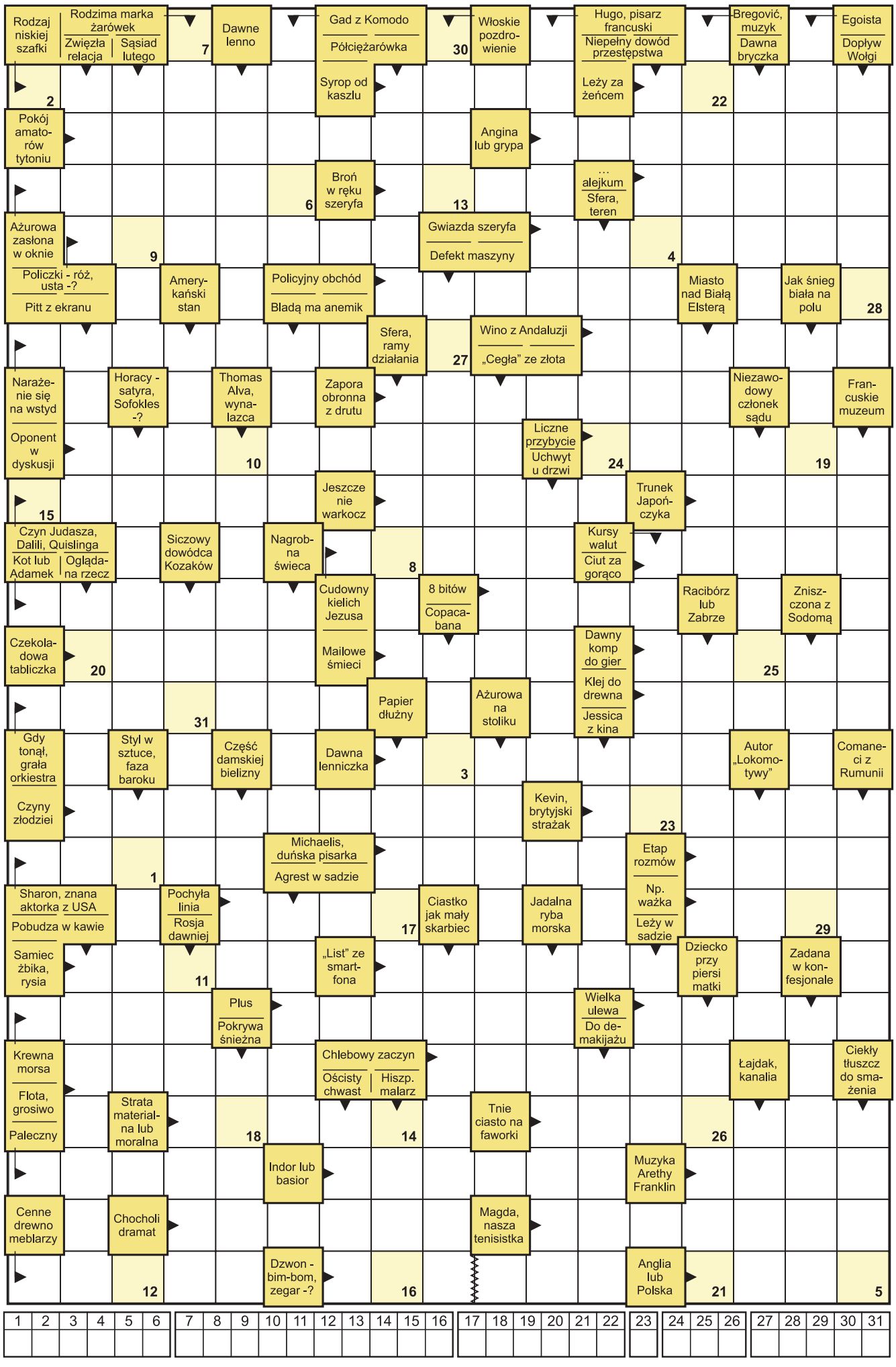

HOROSKOP

BARAN 21.03 – 20.04
Ten tydzień dla Baranów będących w związku nie będzie łaskawy. Związki, które od dawna kulały może czekać czas próby. Odczujesz niemożność dopasowania się do partnera, dlatego zechcesz ten czas spędzić w samotności.

BYK 21.04 – 20.05
Byki czeka czas niepewności i niezdecydowania, a będące w związku będą starały się uświadomić partnerowi jaka jest ich rola w tej relacji. Nie podoba im się zepchnięcie przez partnera ich osoby do roli wasala.

BLIŹNIĘTA 21.05 – 21.06
U Bliźniąt będących w związku zapowiada się burzliwa atmosfera. A im bardziej będziecie zdawać sobie sprawę ze swoich błędów, tym bardziej będziecie zapalczywi w stosunku do partnera i będzie szukać okazji do zwady. Przemyśl Bliźniaku czy tak się zachowując zyskujesz w oczach partnera.

RAK 22.06 – 22.07
Możesz uznać, że słowa wypowiadane przez Twoją drugą połowę bywają puste i wcale nie mają potwierdzenia w jej czynach. Pomyśl, czy nie oczekujesz zbyt wiele poświęcania od drugiej osoby. A może tylko zadręczasz się negatywnymi myślami, bo boisz się stracić miłość.

LEW 23.07 – 22.08
Lwie, popełniasz błąd, ostatnio za bardzo miałeś potrzebę dominacji w związku, przez co Twój partner czuł się osaczony. W tej sytuacji konieczne są ustępstwa, a koniec tygodnia spędzicie na uroczej kolacji tylko we dwoje.

PANNA 23.08 – 22.09
Warto zająć się też sferą duchową w związku, oboje z partnerem dawno straciliście cel tego związku i właściwie trudno Wam rozpoznać na czym tak naprawdę zależy wam obojgu: na romantyczności czy praktyczności?

WAGA 23.09 – 22.10
W związkach czeka obojętność, pustka i chłód uczuć, ale tylko na początku tygodnia. Wago, widać, że świadomie będziesz się izolować od partnera, okazywać mu swoją niechęć, ale będzie też w Tobie chęć zmiany sytuacji i zorganizujesz Wago na weekend wspólny wypad we dwoje w celu naprawy relacji.

SKORPION 23.10 – 21.11
Skorpiony będące w związku czeka pogodny i serdeczny nastrój. Będziesz czuł szczególny spokój Skorpionie, dzięki odwzajemnionej miłości swego partnera. Młodym Skorpionom przyniesie szansę na powiększenie rodziny.

STRZELEC 22.11 – 21.12
Strzelce czeka okres pełen napięć wynikłych wskutek przeżytego wcześniej nieszczęścia, jednak będziesz Strzelcu starał się za wszelką cenę złagodzić i zredukować skutki następstwa poniesionej klęski i ponownie odbudować wiarę i zaufanie w Wasz związek.

KOZIOROŻEC 22.12 – 19.01
Koziorożec będący w związku może mieć powody do niepokoju, wskutek pojawienia się kogoś z przeszłości w obecnym życiu jego drugiej połowy. Zachowaj ostrożność i delikatnie obserwuj partnera bo może on przeżyć malutki romans wracając wspomnieniami do przeszłości.

WODNIK 20.01 – 18.02
Dla młodych Wodników przychodzi czas na zmiany w rodzinie. Stabilizacja materialna jaka się u Was pojawi, przyniesie czas bezpieczeństwa założenia rodziny. Zbyt długo już Wodniku unikałeś podejmowania decyzji o zmianach w tym kierunku.

RYBY 19.02 – 20.03
Ryby będące w związku mogą przeżywać kryzys, ale mimo istniejących trudności oboje z partnerem będą się wspierać wzajemnie by pokonać gnębiące ich niepowodzenie. Oboje będziecie starać się utrzymać związek za wszelką cenę a pomyśl Rybo czy chwilowe odosobnienie nie byłoby lepszym rozwiązaniem?

opracowała Karo • www.wrozbyonline.pl

HUMOR

☺☻☺

Babcie rozmawiają o swoich wnukach.

– Mój będzie ogrodnikiem, cały dzień siedzi w ogródku i grzebie w ziemi.

– Mój będzie lekarzem, cały dzień bandażuje lalki.

– A mój będzie pilotem, cały dzień macza szmatę w benzynie, wącha ją, uśmiecha się i mówi: „Babciu, ale odlot..."

☺☻☺

Ciocia zwraca się do siostrzeńca:

– Podstaw rączką Jasiu, nasypię ci orzeszków.

– Proszę raczej dać tatusiowi!

– Tak bardzo kochasz tatusia?

– Nie o to chodzi!!! Tatuś ma większą rękę

☺☻☺

– Baco, macie takiego małego pieska i wieszacie na furtce napis: „Uwaga pies!"?

– A bo mi go już 3 razy zdeptali

☺☻☺

Poniedziałek, siódma rano. W tramwaju ścisk. Nagle wśród stłoczonych ludzi ktoś woła:

– Czy jest tu lekarz?!

– Jestem! –krzyczy pasażer z daleka i przyciska się przez tłum. Gdy lekarz dochodzi do wołającego, ten pyta:

– Choroba gardła na 6 liter?

☺☻☺

– Masz trójkę dzieci, a wszystkie są takie grzeczne. Jak ty to robisz?

– Miałem czwórkę.

☺☻☺

W kościele Franek zaczepił w drzwiach księdza:

– Czy to w porządku, jeśli jedna osoba czerpie korzyść z pomyłki drugiej?

– Oczywiście, że nie!

– W takim razie – powiedział młody człowiek – Chciałbym, żeby ksiądz rozważył zwrócenie mi pięciuset złotych, które zapłaciłem za ślub w lipcu.

☺☻☺

– Panie prezesie, czy w waszej partii funkcjonuje wymiana opinii?

– Oczywiście. Na przykład wczoraj przyszła do mnie pani premier ze swoją opinią, a wyszła z moją.

☺☻☺

eprasa.pl f64e9d5575