www.sloworegionu.pl

Słowo Strzelińskiego Regionu

ISSN 1508-7603 nr 6 (946) rok XIX prywatny tygodnik lokalny 13 - 19 lutego 2019 r. cena 2,90 zł (w tym 5%VAT)

Borów • Kondratowice • Przeworno • Strzelin • Wiązów • Ziębice

Punkt widzenia zależy od punktu siedzenia...

Pieniądze naszej władzy

Rady poszczególnych gmin i powiatu zadecydowały, ile zarabiać będą ich włodarze. W niektórych przypadkach radni byli bardzo hojni, a w innych już mniej. W jakiej gminie szef zarabia mniej od swoich pracowników? Czy starosta Marek Czerwiński słucha muzyki Czesława Niemena? Gdyby słuchał, to mógłby zanucić w stronę niektórych włodarzy pierwszy wers piosenki ,,Sen o Warszawie", który brzmi: ,,Mam tak samo jak ty...". Skąd to skojarzenie?

s.13

Niebawem znikną spod ośrodka zdrowia

Stoją na parkingu przy Ośrodku Zdrowia w Przeworsnie. Swoim widokiem straszą przechodniów. Niebawem ma się to zmienić.

s.4

Wolności i rondo w tym samym czasie?

Zarówno przebudowa ul. Wolności wraz z wymianą gazociągu, jak i budowa nowego ronda to dwa duże przedsięwzięcia. Jest jednak szansa, że będą wykonane jako jedno zadanie inwestycyjne.

s.6

Są pieniądze do zarobienia

Wpisanie do budżetu remontu, przebudowy lub zakupu to pierwszy krok na drodze realizacji zadania. Kolejnym jest wyłonienie wykonawcy lub dostawcy.

s.15

Dlaczego w gminie Przeworno jest coraz mniej ludzi?

Początek nowego roku często wiąże się z różnego rodzaju podsumowaniami. Analizowaliśmy podstawowe dane demograficzne dotyczące gminy Przeworno, które udostępnił nam tamtejszy Urząd Stanu Cywilnego.

s.16

W Henrykowie powstanie park kulturowy

Mariusz Szpilarewicz, burmistrz Ziębic

Historia to nie tylko daty i rocznicowe obchody. Nasza przeszłość jest również zapisana w miejscach takich, jak np. Henryków. Jak zachować dziedzictwo kulturowe tego miejsca? O tym dyskutowali samorządowcy i miłośnicy regionu.

s.8

Odcięło prąd na kilku ulicach

W niedzielę, 10 lutego, dyżurny Powiatowej Komendy Państwowej Straży Pożarnej w Strzelinie otrzymał zgłoszenie o zwarciu transformatora przy Strzelińskim Centrum Medycznym. Strażacy zabezpieczyli to miejsce do czasu przyjazdu pogotowia energetycznego.

s.2

Będą rządzić osiedlami

W ubiegłym tygodniu rozpoczęły się zebrania mieszkańców strzelińskich osiedli.

s.19

Nasila się wieloletni problem

Wędkarze wysłuchali, czym w ubiegłym roku zajmowało się koło PZW nr 21 w Strzelinie

Wędkarze strzelińskiego koła wysłuchali sprawozdania za ubiegły rok. Mowa była też m.in. o ochronie zbiorników przed zanieczyszczaniem i wpisowym na zawody. Co z opłatą za ekwiwalent na rzecz koła? Okazało się też, że wędkarze zrobili sobie dodatkowe źródło dochodu ze sprzedaży złowionych ryb.

s.11

Chwila dla Sztila

STIHL

Jeśli planujesz kupić dobrą pilarkę łańcuchową, to musisz wiedzieć, że nasza oferta może być zgodna z Twoim planem. W zależności od Twoich potrzeb, Proponujemy Optymalne rozwiązania:

PRZYDOMOWE (2) od 1.089 PLN
Odpowiednie do drewna o śr. do 30 cm.

UNIWERSALNE (4) od 1.559 PLN
Dla wymagających farmerów -większa moc!

SPECJALISTYCZNE (3) od 699 PLN
Pielęgnacja drzew; niska waga, wąski rzaz.

PROFESJONALNE (7) od 2.589 PLN
Do pracy w lesie.

www.stihl-strzelin.pl

Na stronie więcej szczegółów, w tym: stany magazynowe, oraz wsparcie finansowe i rzeczowe.

eprasa.pl f65435e7ad

Odcięło prąd na kilku ulicach

STRZELIN

W niedzielę, 10 lutego, dyżurny Powiatowej Komendy Państwowej Straży Pożarnej w Strzelinie otrzymał zgłoszenie o zwarciu transformatora przy Strzelińskim Centrum Medycznym. Strażacy zabezpieczyli to miejsce do czasu przyjazdu pogotowia energetycznego. Osoba zgłaszająca stwierdziła, iż w transformatorze widoczne było iskrzenie. Słychać było trzy wybuchy, po czym odcięło prąd na kilku ulicach. Pracownicy pogotowia energetycznego stwierdzili usterkę, przepalone mostki na przewodach przepustowych. Po jej naprawieniu przywrócono prąd na osiedlu.

(MR)

W transformatorze widoczne było iskrzenie (Foto: Strzelin998)

Zapaliła się podłoga

GRZEGORZÓW

W piątek, 8 lutego, w jednym z pomieszczeń budynku wielorodzinnego w Grzegorzowie zapaliła się drewniana podłoga. Właściciele próbowali sami ugasić pożar jeszcze przed przybyciem strażaków. W pomieszczeniu było duże zadymienie, a mieszkańcy znajdowali się na zewnątrz. Strażacy polali wodą płonącą podłogę, a następnie wygasili piec centralnego ogrzewania. Wybrano także palącą się sadzę z przewodu kominowego. Następnie służby usunęły z pokoju tlące się ubrania i dywan. Za pomocą pił mechanicznych wycięli deski i belki, które ugasili poza budynkiem. Po ugaszeniu przewietrzono pomieszczenie, a po chwili sprawdzono je kamerą termowizyjną pod kątem występowania ukrytych zarzewi ognia. Prawdopodobna przyczyna zdarzenia to niewłaściwa konserwacja przewodu kominowego. Straty szacuje się na ok. 10 tys. zł, a uratowane mienie na ok. 200 tys. zł.

(MR)

Strażacy uratowali mienie o wartości ok. 200 tys. zł

Wpadł przez zakłócanie ciszy nocnej

STRZELIN

W sobotę, 9 lutego, mieszkaniec jednego z bloków przy ul. Ząbkowickiej skontaktował się ze strzelińską policją. Zgłoszenie dotyczyło zakłócania ciszy przez innego lokatora. Policjanci, podejmujący interwencję, wylegitymowali kilka osób przebywających w mieszkaniu, gdzie miało miejsce zakłócanie. Jak się okazało, jeden z nich, 28-letni mieszkaniec powiatu strzelińskiego, był poszukiwany przez Sąd Rejonowy w Strzelinie do odbycia kary więzienia. W związku z tym policjanci odwieźli mężczyznę do Zakładu Karnego.

(IW)

Niebezpieczny nawis śnieżny

Fragment lodowego nawisu spadł na ulicę i mógł spowodować nieszczęście

STRZELIN

We wtorek, 5 lutego, komendant straży miejskiej w Strzelinie zwrócił się o wsparcie policjantów przy zabezpieczaniu chodnika i ulicy z uwagi na nawis śnieżny na dachu budynku. Policjanci zabezpieczali miejsce do momentu usunięcia zalegającego śniegu na dachu.

Jak się okazało, kilka chwil wcześniej fragment lodowego nawisu spadł na ulicę Wolności i mógł spowodować nieszczęście dla przejeżdżających pojazdów i osób.

Zarządcy i właściciele budynków obowiązani są do sprawdzania czy zalegający śnieg na dachu nie stwarza zagrożenia dla osób będących w okolicy budynku lub wewnątrz niego.

(IW)

GABINET ONKOLOGICZNY
SPECJALISTYCZNA PRYWATNA PRAKTYKA LEKARSKA
- konsultacje onkologiczne
- usg piersi, tarczycy
- usg węzłów chłonnych
- usg ślinianek, jąder
- dermatoskopia
- badanie zmian barwnikowych
- konsultacje ogólnochirurgiczne
dr n. med. Mariusz Krawczyk
specjalista chirurg onkolog
PRZYJMUJE:
Strzelin, ul. Mickiewicza 5 (Apteka Magnolia)
rejestracja telefoniczna: tel. 606 456 454

Transport wywrotką 4 osiową
Układanie kostki
Roboty Ziemne
Tel. 601 418 750

PRYWATNY
GABINET kardiologiczny
lek. med. Małgorzata Żebrowska
KARDIOLOG
USG SERCA - DOPPLER,
COLOR DOPPLER
EKG, 24-godziny EKG met. Holtera, konsultacje
ul. Mickiewicza 5, Strzelin
(budynek Apteki „Magnolia")
czynne:
Poniedziałek od 14.00
REJESTRACJA TEL. 601 476 628

Dyżury redakcji

W piątek na Państwa sygnały w godzinach od 11.00 do 12.00 pod nr tel. 71 796 0 196 przy ul. Mickiewicza 8 czekać będzie dziennikarz Krystian Krzyżowski. Informujcie nas o interesujących i nurtujących Was sprawach!

Dyżury aptek

Strzelin

Od 11 do 18 lutego dyżur pełni apteka „Pod Złotym Lwem" przy ul. Wolności 1. Od 18 do 24 lutego dyżur będzie pełnić apteka „Pod Paprocią" Rynek 8.

Ziębice

Od 11 do 18 lutego dyżur pełni apteka „Pod Orłem" ul. Rynek 33. Od 18 do 25 lutego dyżur będzie pełnić apteka „Konfarm" ul. Kolejowa 24.

Przerwy w dostawach prądu:

Brak planowych wyłączeń prądu.

eprasa.pl f65435e7ad

strzelińskie
CENTRUM HANDLOWE
ul. Dzierżoniowska 16

SGB BANKOMAT GBS

la femme
DROGERIA

Zapraszamy:
Pn-Pt 9.30-18.00
Sobota 9.30-14.00

SZEROKI ASORTYMENT KOSMETYKÓW DO PIELĘGNACJI TWARZY I CIAŁA

Do każdego zakupu upominek GRATIS!!!

SALON PRASOWY
TABAK

LOTTO

czynne
od pon. do pt. - 7.00 - 20.00,
sobota - 8.00 - 18.00,
niedziela - nieczynne

największy asortyment prasy w mieście

szeroka oferta papierosów, artykułów tytoniowych i akcesoriów do palenia

kolektura Lotto

e-papierosy, akcesoria i liquidy renomowanych marek

zapalniczki ozdobne i zestawy prezentowe

Strzelin, ul. Dzierżoniowska 16 b ZAPRASZAMY !!!

eprasa.pl f65435e7ad

Stoją i straszą przechodniów...

Niebawem znikną spod ośrodka zdrowia

PRZEWORNO

Stoją na parkingu przy Ośrodku Zdrowia w Przewornie. Swoim widokiem straszą przechodniów. Niebawem ma się to zmienić.

Niebawem lampy ze słupami na parkingu przy ośrodku zdrowia będą zdemontowane, bo ich naprawa jest zbyt kosztowna. Z założenia te punkty oświetleniowe miały być raczej obiektem estetycznym niż praktycznym. Od dawna jednak estetyki temu miejscu nie nadawały

Mowa o oświetleniu ulicznym, a raczej parkingowym, pod Ośrodkiem Zdrowia w Przewornie. Obecny wójt, a ówczesny przewodniczący Rady Gminy Przeworno, przed wyborami zwracał uwagę na te szpetne lampy. - *Widniejące kikuty nie świecą w nocy, a w dzień straszą przechodniów* - mówił Andrzej Łuczak w maju 2018r.

Problem podnoszono w poprzedniej kadencji, nie było jednak woli, aby go rozwiązać. Mało tego! Czas mija, przewodniczący rady został wójtem, a problem lamp jest nadal nierozwiązany. Na ten fakt zwracali naszej redakcji uwagę m.in. mieszkający w pobliżu ludzie. Zapytaliśmy więc obecnego szefa gminy, kiedy zajmie się problemem. - *Wydałem już dyspozycję w tej sprawie* - mówi Andrzej Łuczak. - *Lampy ze słupami zostaną usunięte z parkingu przy ośrodku zdrowia. To kwestia czasu, kiedy będą zdemontowane.*

Czy naprawa tych punktów oświetleniowych nie byłaby lepszym rozwiązaniem niż ich likwidacja? Być może tak, ale okazuje się, że przeważyły tu względy praktyczne i „złośliwość rzeczy martwych".

- *Niestety, wymiana zniszczonych kloszy byłaby zbyt kosztowna, bo takie nie są już od dawna produkowane* - wyjaśnia wójt Andrzej Łuczak. - *Poza tym renowację tych punktów oświetleniowych komplikowałoby zwarcie podłączonej do nich instalacji elektrycznej. Rozsądną decyzją będzie więc ich likwidacja, tym bardziej uzasadniona, że nie dawały wiele światła. Przy drodze głównej, czyli ulicy Pocztowej, stoją lampy, które generują bardzo duże natężenie światła. W nocy częściowo oświetlają też wspomniany parking.*

- *Dodam, że słupy z lampami, stojące na parkingu przy ośrodku zdrowia, miały być raczej obiektem estetycznym niż praktycznym. Więc ich likwidacja niewiele zmieni, tym bardziej, że obecnie szpecą niż upiększają to miejsce* - zakończył wójt.

(IW)

Ważne dla strażaków

PRZEWORNO

W piątek, 8 stycznia, w remizie Ochotniczej Straży Pożarnej w Przewornie odbyło się spotkanie Zarządu Gminnego ZOSP RP w Przewornie

W piątek, 8 stycznia, w remizie Ochotniczej Straży Pożarnej w Przewornie odbyło się spotkanie Zarządu Gminnego ZOSP RP w Przewornie, któremu przewodniczył prezes Aleksander Bek. Na zebraniu omówiono wiele spraw ważnych dla strażaków ochotników. Więcej na ten temat w najbliższym wydaniu „Słowa". **(WOC)**

Stłuczka trzech pojazdów

STRZELIN

W środę, 6 lutego, na ul. Wrocławskiej kierujący samochodem marki Audi A6, podczas manewru omijania, nie zachował bezpiecznej odległości od innego pojazdu. Uderzył w tył samochodu marki Ford Focus, kierowanego przez mieszkańca powiatu strzelińskiego. Następnie tamten zderzył się z nadjeżdżającym z przeciwnego kierunku samochodem marki Volkswagen Passat. Zatrzymano elektronicznie dowód rejestracyjny volkswagena passata za powstałe uszkodzenia. Sprawca z audi A6 został przez policjantów ukarany mandatem w wysokości 300 zł.

(IW)

Nieprawidłowo wymijała

BROŻEC

W poniedziałek, 4 lutego, kierująca samochodem marki Audi A3, mieszkanka powiatu strzelińskiego, w wyniku nieprawidłowo wymijania zderzyła się z prawidłowo jadącym oplem movano. Sprawczynię kolizji ukarano mandatem w wysokości 250 zł. Policjanci zatrzymali również dowody rejestracyjne pojazdów.

(IW)

Obaj byli poszukiwani

CHOCIWEL/STRZELIN

W czwartek, 7 lutego, funkcjonariusze Wydziału Kryminalnego zatrzymali 22-letniego mieszkańca gminy Strzelin. Był poszukiwany w celu odbycia kary więzienia na podstawie Zarządzenia Sądu Rejonowego w Strzelinie. Po czynnościach w strzelińskiej komendzie mężczyznę dowieziono do Zakładu Karnego we Wrocławiu.

Podobne zatrzymanie miało miejsce w piątek, 8 lutego. Policjanci zatrzymali 31-letniego mieszkańca Strzelina, który był poszukiwany przez Prokuraturę Rejonową w Strzelinie celem ustalenia pobytu. Po wykonanych czynnościach służbowych został zwolniony.

(IW)

SKUP SAMOCHODÓW DO KASACJI
Płacimy Najwięcej!!!
tel./fax 71/313 30 24
Transport samochodu GRATIS
tel. 728-537-964, 505-045-414, 509-582-251

Z głębokim żalem i smutkiem przyjęliśmy wiadomość o śmierci

Pana Celestyna Felka Siekierskiego

naszego długoletniego mieszkańca. Odszedł człowiek mądry, uczciwy i szlachetny, którego wspominać będziemy jako osobę zawsze pogodną i życzliwą, chętnie służącą pomocą i dobrą radą.

Wyrazy głębokiego współczucia Rodzinie i Najbliższym składają mieszkańcy wsi Mikoszów

SKUP ZŁOMU
metali kolorowych i surowców wtórnych
JUŻ OTWARTY
NOWY SKŁAD OPAŁU
POTWIERDZAMY KARTY PRZEKAZANIA ODPADÓW
ATRAKCYJNE CENY DO NEGOCJACJI
UL. ENERGETYKÓW 64 - STRZELIN, tel. 602-455-633, 668 811 507

Zamów reklamę
Zadzwoń
502 601 247

eprasa.pl f65435e7ad

Żyją wśród nas „biedni" ludzie, którzy nie potrafią rozróżnić, co jest dobre, a co złe...

Zrobili śmietnik na poboczu

KONDRATOWICE

Na początku lutego na poboczu drogi między Kondratowicami a Edwardowem wyrzucono kartony pełne śmieci. Ktoś po prostu „pomylił" trawę z pojemnikiem na odpady. Sprawę na policję zgłosił sołtys Kondratowic Paweł Rogaliński. Zdarzenie opublikowano również na facebooku sołectwa, po czym część śmieci wkrótce po prostu zniknęła. Pozostałą część miała posprzątać grupa interwencyjna z Urzędu Gminy Kondratowice.

- *Nie może być przyzwolenia na takie zachowania. Każdy tego typu incydent będzie zgłaszany do odpowiednich organów. Należy pamiętać, że za tego typu wykroczenia sprawcy mogą być pociągnięci do odpowiedzialności. Wbrew pozorom często w takich przypadkach nie są oni anonimowi. Korzystając z okazji, chciałbym prosić wszystkich mieszkańców Kondratowic, Edwardowa i nie tylko, aby nie pozostawali obojętni na takie zachowania. Zadbajmy wspólnie o bezpieczeństwo, wizerunek naszej społeczności i środowisko, w którym żyjemy* - powiedział sołtys Kondratowic.

(MR)

Sprawę wyrzucenia śmieci na pobocze drogi zgłoszono niezwłocznie na policję

UBYTKI UZUPEŁNIAJĄ NA BIEŻĄCO...

STRRZELIN

W poprzednim numerze Słowa Regionu pisaliśmy o uciążliwym uskoku na drodze wojewódzkiej nr 395 w okolicy zjazdu na Górzec. Pisaliśmy w tej sprawie do zarządcy drogi, czyli Dolnośląskiej Służby Dróg i Kolei. Otrzymaliśmy odpowiedź, w której zarządca wyjaśnia , iż remont nawierzchni nie został jeszcze zakończony. - *Do ułożenia została warstwa końcowa nawierzchni, tj. warstwa ścieralna, która zostanie wykonana po ustąpieniu niekorzystnych warunków atmosferycznych. Te uniemożliwiają realizację prac z dotrzymaniem wymaganych standardów. Oznakowanie poziome (pasy na drodze - red.) zostało tymczasowo wymalowane na warstwie wiążącej dla potrzeb bezpiecznego prowadzenia ruchu w okresie przerwy w robotach. Umowny termin zakończenia zadania to 30 maja 2019 r.* - poinformował dyrektor DSDiK Leszek Loch. Wspomniał też, że wykonawca nie opuścił drogi. - *Uskoki są odcinkami przejściowymi pomiędzy istniejącymi warstwami konstrukcyjnymi i planowanymi do wykonania nowymi warstwami nawierzchni. Znikną one po wykonaniu warstwy ścieralnej. Wykonawca na bieżąco monitoruje stan nawierzchni w tych rejonach i w miarę potrzeb uzupełnia ubytki, których przy obecnych warunkach pogodowych nie da się uniknąć. Występują niemal każdorazowo przy przejściu temperatury przez 0 stopni Celsjusza* - uzupełnił dyrektor.

Marek Rychlica

Chwila dla Sztila
STIHL
SAMODZIELNE OSTRZENIE ŁAŃCUCHÓW TNĄCYCH
Nie ma wielu teorii prawidłowego naostrzenia łańcucha tnącego. Jest jedna i tylko jedna, która mówi o zachowaniu trzech istotnych parametrów.
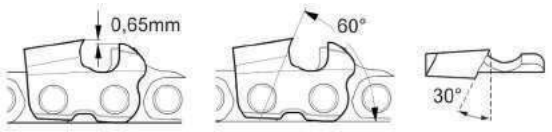

To ustalisz za pomocą odpowiedniego przymiaru
To osiągniesz za pomocą odpowiedniego pilnika
Ten kąt zobaczysz na płaszczyźnie łańcucha STIHL
MY OSTRZYMY MASZYNOWO
POWTARZALNIE, SZYBKO, PROFESJONALNIE
www.stihl-strzelin.pl

Dom Pogrzebowy
VEKTOR USŁUGI POGRZEBOWE
CAŁODOBOWE USŁUGI POGRZEBOWE
TEL. 71/392 43 83, 667 282 014, 666 306 007
57-100 STRZELIN ul. Wrocławska 32
Gwarantujemy kompleksową obsługę ceremonii pogrzebowej i pożegnania osoby zmarłej na najwyższym poziomie.
OBSŁUGUJEMY CMENTARZE:
Strzelin, Borów, Kuropatnik, Jegłowa, Siedmiosławice
KREMACJE
Zakład Pogrzebowy (oddział Wrocław) - WROCŁAW, ul. Grecka 26
Zakład Pogrzebowy (oddział Wrocław) - WROCŁAW, ul. Horbaczewskiego 20
Obsługujemy wszystkie cmentarze we Wrocławiu

SPRZEDAŻ STALI
HURTOWA I DETALICZNA
PONADTO:
- sprzedaż elementów kutych
- automatyka do bram
- bramy garażowe

poniedziałek - piątek 8:00-16:00
STYLPLAST
Strzelin
ul. FABRYCZNA 12 (za NETTO)
tel. 602 307 002 · tel. 515 525 355
www.stylplast.com.pl · stylplast@op.pl

OLIMP
Kompleksowe Usługi Pogrzebowe
POGRZEBY TRADYCYJNE ORAZ URNOWE
CAŁODOBOWY DBIÓR CIAŁ
WŁASNE KREMATORIUM
CHŁODNIA ORAZ KAPLICA
TEL. CAŁODOBOWY - 570 43 44 88, 796 350 123
Strzelin: ul. Wolności 25a, ul. Ząbkowicka 78
Wrocław: ul. Łódzka 25a, ul. Koszalińska 9, ul. Czarnieckiego 29/2 (os. Szczepin)
Obsługujemy Wszystkie Cmentarze
www.zakladpogrzebowyolimp.pl • www.krematorium-olimp.pl

eprasa.pl f65435e7ad

Priorytet na najbliższe lata

Ulica Wolności i rondo w tym samym czasie?

STRZELIN

Zarówno przebudowa ul. Wolności wraz z wymianą gazociągu, jak i budowa nowego ronda to dwa duże przedsięwzięcia. Jest jednak szansa, że będą wykonane jako jedno zadanie inwestycyjne. O szczegółach rozmawialiśmy z burmistrz Strzelina.

W ubiegłym tygodniu burmistrz Miasta i Gminy Strzelin Dorota Pawnuk spotkała się z zastępcą dyrektora ds. technicznych Jackiem Kawulą i doradcą ds. rozwoju rynku Katarzyną Hołowińską z Polskiej Spółki Gazownictwa we Wrocławiu. Rozmowy dotyczyły przede wszystkim stopnia zaawansowania tworzonej dokumentacji na wymianę gazociągu na ul. Wolności w Strzelinie i planowanego ronda. Burmistrz podkreśliła, że gmina Strzelin nie jest stroną przy realizacji tej inwestycji, jednak remont ul. Wolności to priorytet na najbliższe lata.

Jakiś czas temu spotkała się również z członkiem Zarządu Województwa Dolnośląskiego Tymoteuszem Myrdą, odpowiedzialnym za infrastrukturę i transport oraz dyrektorem Dolnośląskiej Służby Dróg i Kolei we Wrocławiu Leszkiem Lochem. Rozmowy dotyczyły rozpatrzenia możliwości wykonania zarówno przebudowy ul. Wolności, jak i budowy nowego ronda jako jednego zadania inwestycyjnego, realizowanego przez Urząd Marszałkowski Województwa Dolnośląskiego.

Jak poinformowała Pawnuk, przychylono się do omawianej propozycji. Będzie to duże zadanie, nie tylko ze względów finansowych. Również strzelinianie i użytkownicy dróg musieliby liczyć się z utrudnieniami komunikacyjnymi. Przedsięwzięcie trwałoby co najmniej dwa lata. Właśnie dlatego niezbędne są również spotkania z Polską Spółką Gazownictwa, która projektuje wymianę gazociągu.

W przypadku realizacji inwestycji, UMWD wyłoniłby jednego wykonawcę, który przygotuje niezbędne objazdy. W tym czasie prace wykonywałaby też PSG. Do wymiany swojej sieci gazowniczej przygotowany jest już Zakład Wodociągów i Kanalizacji w Strzelinie. Następna byłaby budowa kanalizacji deszczowej, nawierzchnia i prawdopodobnie także chodniki.

(KK)

Przebudowa ul. Wolności i budowa nowego ronda będą się wiązały z licznymi utrudnieniami

Dwa tygodnie bez szkoły

STRZELIN

Uczniowie z Dolnego Śląska zakończyli już ferie zimowe. Dwa tygodnie pozwoliły odpocząć od nauki i poświęcić wolny czas ulubionym zajęciom. Komu udało się skorzystać z przygotowanych w tym czasie atrakcji? Zapytaliśmy strzelińskich uczniów, co robili podczas tegorocznych ferii.

Jessica Stankiewicz, Strzelin

- Na feriach byłam dwa razy na lodowisku i na sankach. Poza tym siedziałam w domu, bawiłam się zabawkami i rysowałam. Przychodziłam też na zajęcia do strzelińskiej biblioteki. Najbardziej podobały mi się różne zabawy. Fajnie było, jak padał śnieg.

Sandra Czernik, Strzelin

- W czasie ferii bardzo fajnie spędzałam czas. Na zajęciach w bibliotece robiliśmy dużo rzeczy, domki z zapałek albo papierowe kwiatki na walentynki. Brałam też udział w zajęciach w Strzelińskim Ośrodku Kultury i chodziłam do koleżanek. Byłam na łyżwach w Strzelinie, ale chyba pojadę jeszcze do Zieleńca. Wolałabym, żeby przez całe ferie padał śnieg, dlatego nie chcę, żeby topniał. Namawiam wtedy moją koleżankę, żebyśmy porzucały się śnieżkami.

Szymon Bobik, Strzelin

- Tegoroczne ferie spędziłem w domu, ale czasem przychodziłem na zajęcia do biblioteki. Najbardziej podobało mi się modelarstwo. W wolnym czasie grałem też na Xboxie i czytałem książki. Nie były to lektury, bo już je przeczytałem. Chciałem, żeby przez cały czas padał śnieg i udało mi się też pojeździć na sankach. Trochę czasu poświęciłem na naukę.

Karolina Mroczko, Strzelin

- Na feriach zimowych byłam na wyspie, która nazywa się Sycylia. Leciałam samolotem bardzo długo i już się nudziłam. Ale było fajnie, na serio. Było za zimno, żeby kąpać się w morzu, dlatego chodziłam też na skały. W ostatni dzień przed wylotem poszłam ostatni raz zobaczyć morze. Było bardzo wzburzone, a wielkie fale zalewały skałki, straaasznie wysoko, prawie mnie ochlapały. Jak już wróciłam, bawiłam się też na śniegu razem z Karolem, moim sąsiadem. Razem ciągnęliśmy się na sankach.

(KK)

Wskoczyć do lodowatej wody

STRZELIN

Temat morsowania, czyli kąpieli w lodowatej wodzie, gości na naszych łamach już od kilku lat. Jednym z pierwszych artykułów był materiał z Arturem Jakubcem, który nie tylko wskoczył do przerębla, ale omówił także aspekty zdrowotne tej formy aktywności. W ubiegłym roku zawiązał się w Strzelinie nieformalny klub morsów. Grupa, licząca już kilkanaście osób, za pośrednictwem profilu na Facebooku umawia się na wspólne kąpiele. Praktycznie w każdy weekend kilka osób spotyka się, by w kamieniołomie w Gęsińcu wskoczyć do zimnej wody. Profilem administruje radny Michał Ostrowski. Osoby, które chciałyby dołączyć do grona strzelińskich morsów, mogą się za jego pośrednictwem dowiadywać, kiedy grupa planuje kolejną kąpiel. Mamy dopiero połowę lutego, czyli sezon w pełni. Zachęcamy zatem do morsowania. Jest to nie tylko zdrowe, ale i dające wiele radości.

(AK)

Z kąpieli w przeręblu korzysta w Strzelinie w każdy weekend przynajmniej kilka osób

eprasa.pl f65435e7ad

Historia brutalnie obeszła się ze Strzelinem i do dziś widać tego ślady

Jaki był, jaki jest, a jaki będzie?

STRZELIN

Mieszkając w Strzelinie czy tylko odwiedzając miasto, nie sposób zapomnieć o wojnie. Z przedwojennej architektury niewiele przetrwało tragiczny koniec działań wojennych a odbudowując miasto zapomniano o jego historycznym charakterze.

Jak w przeszłości wyglądał Strzelin? Niby proste pytanie a odpowiedź może nastręczać wiele trudności. Jaki był Strzelin przed stu, dwustu laty? Teoretycznie łatwiej odpowiedzieć na pierwszą część tego pytania. Strzelin z przełomu XIX i XX wieku i sprzed 1945 r. znamy z widokówek i prywatnych zdjęć z tego okresu. Spacerując ulicami, można przystanąć przy drewnianych słupkach, które skrywają w sobie widoki dawnego Strzelina. Można porównać, jak wyglądała dana ulica czy Rynek, przed II wojną światową. Niestety, wojna była katastrofalna dla Strzelina, jego założenia urbanistycznego i architektury. Do dziś miasto nie podniosło się do końca z ruin. Widać to szczególnie w Rynku. Tętniące niegdyś życiem centrum miasta jest obecnie przestrzenią, która wciąż czaka na zagospodarowanie. Odbudowa ratuszowej wieży była jaskółką, która napawała optymizmem i nadzieją na kolejne inwestycje w Rynku. Remont chodnika przy południowej pierzei niewiele zmienił. Dopóki nie znajdzie się nowej funkcji dla Domu Książąt Brzeskich, nie znikną ruiny browaru i nie zostanie zagospodarowana północna pierzeja Rynku, Rynek nie będzie wizytówką Strzelina.

Żeby nie być gołosłownym publikujemy obok przedwojenne widokówki Strzelina i zdjęcia pokazujące te same miejsca współcześnie. Widzimy na nich Rynek z perspektywy dzisiejszej ul. Kościuszki i jego południowo-wschodni narożnik z ruinami browaru. Na ilustracjach widać jaki Strzelin był, a jaki jest.

Co do tego, jaki Strzelin będzie, to pozostaje nam „wróżenie z fusów". Choć i tutaj pojawiła się pierwsza jaskółka, czyli kolejny projekt odbudowy bryły ratusza. Jednak póki co, trwają jedynie prace projektowe i zapewne minie jeszcze sporo czasu, zanim budowlańcy pierwszy raz wbiją w ziemię przysłowiową łopatę i ruszy budowa.

Będziemy przypominać na naszych łamach, jak wyglądał tamten, przedwojenny Strzelin, a naszym przewodnikiem będzie Zbigniew Kazimierowicz. Serdecznie dziękujemy panu Zbyszkowi za udostępnienie zarówno archiwalnych widoków Strzelina, jak i współczesnych zdjęć.

Jacek Sobko

Wjazd do Rynku od strony obecnej ul. Kościuszki

Współczesny widok z ul. Kościuszki w kierunku Rynku. Fofo. Zb. Kazimierowicz

Widok z wieży ratuszowej na ul. Kościelną oraz kościół pw. Św. Michała

Współczesne ujęcie tej samej części Rynku co na fotografii obok. Południowo - wschodni narożnik strzelińskiego Rynku. Foto. Zb. Kazimierowicz

Wracają do dawnej koncepcji

STRZELIN

Budowa zbiornika retencyjnego i nowe ścieżki pieszo - rowerowe to główne tematy rozmów z przedstawicielami PGW Wody Polskie we Wrocławiu. Co zamierza strzeliński magistrat?

Kilka ważnych tematów omawiano podczas ostatniego spotkania burmistrz Strzelina Doroty Pawnuk z przedstawicielami Państwowego Gospodarstwa Wodnego Wody Polskie. Uczestniczyli w nim dyrektor Zarządu Zlewni we Wrocławiu Agnieszka Gramiak-Bień i jej zastępca Krzysztof Kitowski.

Najważniejsza kwestia dotyczyła powrotu do koncepcji budowy zbiornika retencyjnego tzw. Różanki, znajdującego się za Parkiem Miejskim im. Armii Krajowej w Strzelinie, w pobliżu cukrowni.

Burmistrz poinformowała, że koncepcję budowy opracowano już w 2010 r. Od planów jednak odstąpiono ze względu na to, że właściciele nieruchomości mieli wysokie żądania finansowe. Wykup gruntów nie był zatem opłacalny dla gminy Strzelin. Szefowa gminy dodała, że obecnie inwestycja wpisałaby się do powstającego planu walki z suszą. Daje to większe szanse na pozyskanie funduszy zewnętrznych na budowę zbiornika.

Kolejną sprawą była możliwość budowy ścieżek pieszo - rowerowych w okolicach wałów rzeki Oławy. Już jakiś czas temu rozpoczęto rozmowy z właścicielami pól wzdłuż drogi wojewódzkiej nr 395 w stronę Strzegowa, docelowo aż do Białego Kościoła. Analiza finansowa pozwoliła jednak określić, że wykup gruntów byłby bardzo kosztowny.

Jak wyjaśniła burmistrz, w związku z tym trasa ścieżki mogłaby mieć inny przebieg - od Parku Miejskiego im. Armii Krajowej w Strzelinie, za cukrownią. Obecnie ścieżki rowerowe można budować także przy wałach, a więc istnieje szansa na wykonanie tej inwestycji na terenach gminnych.

(KK)

eprasa.pl f65435e7ad

Henryków jest wioską, którą dzięki Cystersom i Księdze Henrykowskiej zna każdy uczeń

W Henrykowie powstanie park kulturowy

HENRYKÓW

Historia, to nie tylko daty i rocznicowe obchody. Nasza przeszłość jest również zapisana w miejscach takich, jak np. Henryków. Jak zachować dziedzictwo kulturowe tego miejsca? O tym dyskutowali samorządowcy i miłośnicy regionu.

Pod koniec stycznia w siedzibie Nadleśnictwa Henryków odbyło się spotkanie w sprawie utworzenia parku kulturowego. Nadleśniczy Piotr Bubniewicz, gospodarz spotkania, zaprosił do Henrykowa przedstawicieli ziębickiego samorządu, powiatu ząbkowickiego, Regionalnej Dyrekcji Lasów Państwowych z Wrocławia, Politechniki Wrocławskiej, proboszcza henrykowskiej parafii, dyrektora Katolickiego Liceum Ogólnokształcącego w Henrykowie i prezesa Stowarzyszenia Przyjaciół Henrykowa.

Spotkanie miało roboczy charakter, a punktem wyjścia do dyskusji była prezentacja pn. „Park i klasztor w Henrykowie jako spójny kompleks" przygotowana przez Krzysztofa Flisa, zastępcę nadleśniczego. W dyskusji poruszono wiele szczegółowych kwestii dotyczących m.in. granic parku kulturowego, działań prowadzących do powstania parku czy organizacji ruchu turystycznego w Henrykowie. - *Mam nadzieję, że nie jest to ostatnie spotkanie poświęcone powołaniu parku kulturowego w Henrykowie* – powiedział Mariusz Szpilarewicz, burmistrz Ziębic. - *W przyszłym roku będziemy obchodzić 750 rocznicę zapisania w Księdze Henrykowskiej pierwszego polskiego zdania. Podejmujmy trud, żeby jednym z punktów obchodów tej rocznicy była inauguracja parku kulturowego* – zaapelował do zebranych burmistrz. Próbując podsumować dyskusję jednym zdaniem, można powiedzieć, że parki kulturowe są skutecznym sposobem przywracania świetności zabytkom i zachowywania w jak najlepszym stanie historycznie znaczących miejsc. A takim jest właśnie kompleks klasztorno-parkowy w Henrykowie.

Mariusz Szpilarewicz, burmistrz Ziębic

Burmistrz o parku

Po spotkaniu w Henrykowie poprosiliśmy burmistrza Mariusza Szpilarewicza o krótki wywiad.

Czy gmina Ziębice jest zainteresowana powstaniem w Henrykowie parku kulturowego?

- Jak najbardziej. Dałem temu wyraz na spotkaniu w Nadleśnictwie (Henryków – red.). Powstanie takiego parku wpisałoby się w planowane obchody rocznicy Księgi Henrykowskiej. Liczę, że uchwała o utworzeniu parku zostanie podjęta już w przyszłym roku i od razu stanie się impulsem do rozwoju tej największej atrakcji turystycznej naszej gminy. Chcielibyśmy zabiegać jako samorząd o powstanie centrum edukacyjnego w Henrykowie, wstępnie np. wystawy poświęconej Księdze Henrykowskiej, a w dalszych planach multimedialnego muzeum słowa polskiego.

Jak ocenia Pan spotkanie w nadleśnictwie?

- Jestem bardzo zadowolony z faktu, że wszyscy uczestnicy spotkania zadeklarowali współpracę przy powoływaniu parku kulturowego do życia. Mówili o tym i przedstawiciele strony kościelnej, i nadleśnictwa, i samorządowcy. W najbliższym czasie zaczniemy pracę nad przygotowaniem studium i planu ochrony. Wcześniej, wspólnie z Piotrem Bubniewiczem i Krzysztofem Flisem, przedstawimy na sesji koncepcję powołania Parku Kulturowego w Henrykowie. Prezentacja, którą miałem okazje obejrzeć w Henrykowie (opracowana przez Krzysztofa Flisa – red.) jest bardzo ciekawa i myślę, że radni będą podobnego zdania.

Przyjęcie przez radę odpowiedniej uchwały, to koniec prac nad powołanie parku, a może dopiero początek?

- Początek został zrobiony już trzy lata temu. Wtedy pojawił się pomysł powstania parku. Jednak przez ostatnie lata niewiele w tej sprawie zrobiono. Dopiero styczniowe spotkanie w Henrykowie stało się impulsem do przyśpieszenia prac nad realizacją pomysłu. Warto przypomnieć, że park przy klasztorze figuruje w rejestrze zabytków, gdzie figuruje jako: park ozdobny na terenie majątku w Henrykowie Ząbkowickim. Wpisu dokonano już w 1952 r. Mam nadzieje, że mając wsparcie ze strony Archidiecezji Wrocławskiej, Lasów Państwowych, lokalnych stowarzyszeń i mieszkańców naszej gminy, już za rok zainaugurujemy działalność Parku Kulturowego w Henrykowie.

Dziękuję za rozmowę.

Będziemy przyglądać się postępom prac przy powoływaniu Parku Kulturowego w Henrykowie. A kiedy powstanie, zaprosimy do odwiedzenia tego atrakcyjnego turystycznie, przyrodniczo, edukacyjnie i historycznie miejsca.

Jacek Sobko

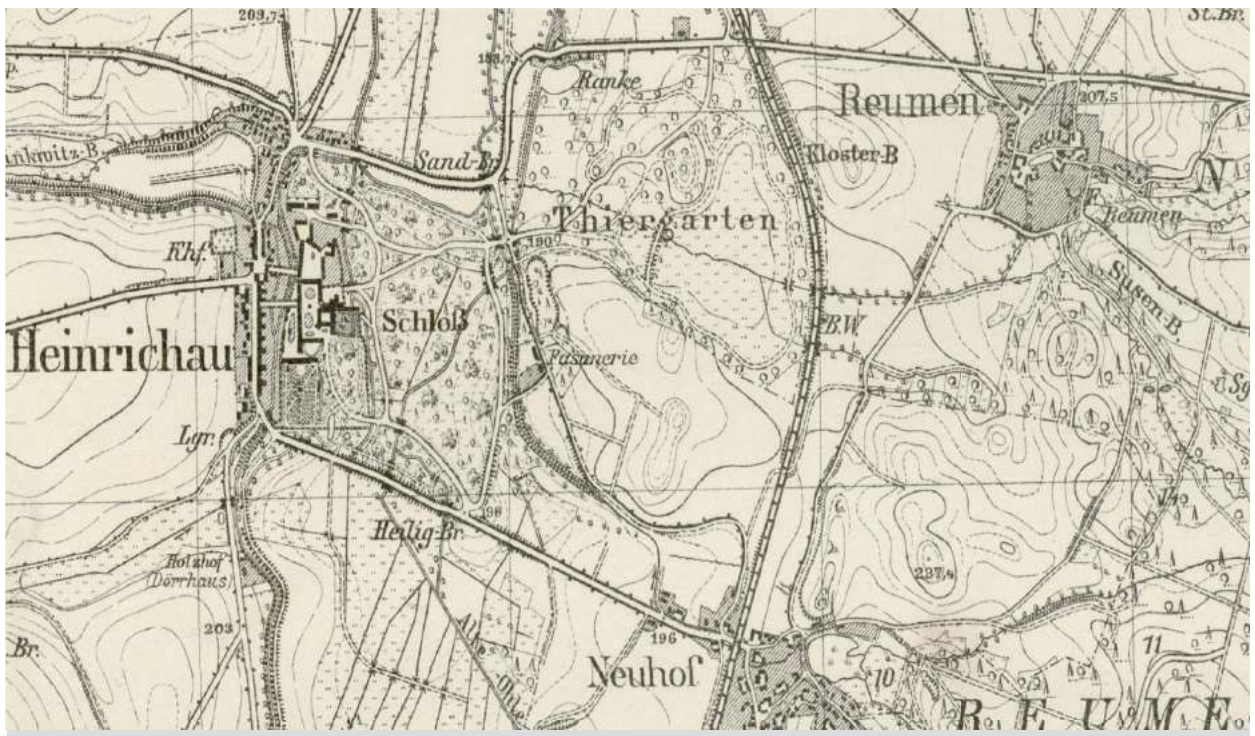

Przedwojenna mapa terenu, na którym ma powstać park kulturowy

eprasa.pl f65435e7ad

Co tak naprawdę liczy się w walentynki?

STRZELIN

Walentynki to święto zakochanych, które na stałe zapisało się już w kalendarzach na całym świecie. Dla niektórych są ważnym świętem, a dla innych zwykłym dniem. Zapytaliśmy młodych strzelinian o ich zdanie na ten temat. A jak wyobrażają sobie swoje wymarzone walentynki?

Iga Kuder, Strzelin

- Myślę, że Walentynki to fajne święto. Można spędzić czas ze swoim chłopakiem lub dziewczyną i dobrze się

bawić. Mam już plany na najbliższe walentynki. Mam zamiar spotkać się z moją drugą połówką i spędzić z nią miło czas. Nie zawsze obchodziłam to święto, bo nie miałam z kim. Każdy dzień jest dobry, żeby pokazać komuś, że się go kocha, ale 14 lutego powinniśmy to pokazać jeszcze bardziej. Moje wymarzone walentynki? Na pewno zakupy, wyjście do kina albo wspólne obejrzenie filmu w domu. Chętnie pojechałabym też do Rzymu.

Wiktoria Szmidt, Strzelin

- Wydaje mi się, że jest to trochę przereklamowane święto. To forma zabawy na 14 lutego. Według mnie, drugą osobę powinno się kochać cały czas, przez cały

rok. Nie mam konkretnych pomysłów na to, jak chciałabym spędzać ten dzień w przyszłości. Prezenty walentynkowe nie mają dla mnie większego znaczenia. Liczy się po prostu gest, nawet zwykłe życzenia.

Maja Bartkowiak, Wąwolnica

- Uważam, że walentynki to bardzo miły dzień dla wszystkich osób, które mają drugą połówkę. Prezenty raczej nie są ważne. Liczy się to, jakim uczuciem darzymy

drugą osobę. Myślę, że tak naprawdę każdy dzień w roku jest dobry na obchodzenie tego święta. W przyszłości chciałabym spędzić ten dzień na nartach w Austrii. Byłyby to szalone walentynki.

Kornelia Jurkiewicz, Strzelin

- Moim zdaniem, walentynki to fajne święto. Można wtedy obdarować nawet swoich przyjaciół.

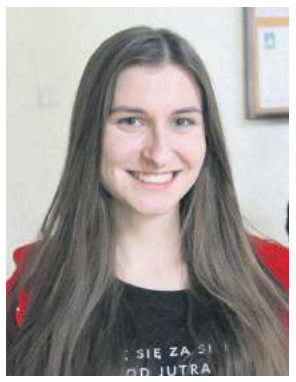

Ja na przykład zrobiłam już walentynki dla trzech moich przyjaciółek. Myślę, że prezenty nie są najważniejsze, ale po prostu miłe gesty. Walentynki to tylko jeden dzień, a jeśli kogoś kochamy, powinniśmy mu to okazywać przez całe życie. Nie myślałam nad tym, jak chciałabym spędzić wymarzone walentynki. Chętnie bym gdzieś pojechała i spędziła ten dzień trochę inaczej niż zwykle.

(KK)

Gazociąg się nie opłaca

STRZELIN

Niedawno o możliwościach gazyfikacji na terenie gminy Strzelin burmistrz Dorota Pawnuk rozmawiała z doradcą ds. rozwoju rynku Polskiej Spółki Gazownictwa we Wrocławiu Katarzyną Hołowińską.

Jak się okazało, decydujący wpływ ma przede wszystkim analiza finansowa i opłacalność inwestycji. Jak zaznaczyła burmistrz, z jednej strony jest nacisk na źródła ciepła przyjazne dla środowiska, natomiast z drugiej strony, inwestycja musi się opłacać.

Podała również przykład. Kiedy 200 gospodarstw jest przygotowanych do podłączenia się do gazociągu, niestety, nie jest to wystarczająca liczba. Aby spółka zdecydowała się na realizację inwestycji, najlepiej, żeby na danym terenie był przedsiębiorca, który skorzysta z większej ilości gazu. W związku z tym Hołowińska zadeklarowała swój udział w spotkaniach z przedsiębiorcami w sołectwach gminy Strzelin.

(KK)

Konkursy recytatorskie

POWIAT

Strzeliński Ośrodek Kultury zaprasza do udziału w konkursach recytatorskich. Pierwszy, organizowany z myślą o uczniach klas IV – VI szkół podstawowych, odbędzie się w piątek, 1 marca. Będą to eliminacje powiatowe XXIV Dolnośląskiego Konkursu Recytatorskiego „Pegazik". W następnym tygodniu w środę, 6 marca, w „Pegazikowe" szranki staną uczniowie klas VII i VIII szkół podstawowych i gimnazjaliści.

Natomiast w poniedziałek, 11 marca, odbędą się eliminacje powiatowe 64. Dolnośląskiego Konkursu Recytatorskiego. Do udziału w tym konkursie organizatorzy zapraszają uczniów klas VII i VIII szkoły podstawowej i III klasy gimnazjum.

Regulaminy konkursów i karty zgłoszenia trafiły do szkół naszego powiatu.

(JS)

eprasa.pl f65435e7ad

,,500 Plus" nie wlicza się do dochodu

Pomogli blisko 50 rodzinom

GMINA PRZEWORNO

Dzieci będą mogły zjeść w szkole ciepły posiłek. Oczywiście ich rodziny muszą spełnić wpierw odpowiednie kryteria. O szczegółach programu ,,Posiłek w szkole i w domu" rozmawialiśmy z kierownik Gminnego Ośrodka Pomocy Społecznej w Przewornie, Agnieszką Brzezińską.

Do kogo jest skierowany program? Jakie trzeba spełnić kryterium dochodowe?

- Program „Posiłek w szkole i w domu" skierowany jest zarówno do osób starszych, niepełnosprawnych, o niskich dochodach jak i dzieci i młodzieży, które wychowują się w rodzinach znajdujących się w trudnej sytuacji. W ramach wieloletniego rządowego programu „Posiłek w szkole i w domu" na lata 2019-2023, udziela się wsparcia, w szczególności dzieciom do czasu podjęcia nauki w szkole podstawowej, uczniom do czasu ukończenia szkoły ponadgimnazjalnej, osobom i rodzinom znajdującym się w sytuacjach wymienionych w art. 7 ustawy z dnia 12 marca 2004 r. o pomocy społecznej, w szczególności osobom samotnym, w podeszłym wieku, chorym lub niepełnosprawnym. Pomoc ma trafić do rodzin i osób, które spełniają warunki otrzymania pomocy wskazane w ustawie o pomocy społecznej oraz kryterium dochodowe, czyli 150 proc. kryterium dochodowego uprawniającego do świadczeń z pomocy społecznej. Te kwoty to: 1.051,50zł dla osoby samotnie gospodarującej, 792,00zł dla osoby w rodzinie.

Na grudniowej sesji Rady Gminy Przeworno wspomniała Pani, że pomoc może być udzielana w trzech formach. Kto decyduje o tym, z której formy skorzysta beneficjent?

- Owszem. Program przewiduje udzielenie pomocy w jednej z trzech form: posiłek, świadczenie pieniężne na zakup posiłku lub żywności, świadczenie rzeczowe w postaci produktów żywnościowych. Aby ubiegać się o tę formę pomocy, zainteresowani muszą złożyć wniosek w Gminnym Ośrodku Pomocy Społecznej w Przewornie. Następnie pracownik socjalny przeprowadza rodzinny wywiad środowiskowy w miejscu zamieszkania, w celu ustalenia sytuacji osobistej, rodzinnej, dochodowej i majątkowej osób ubiegających o świadczenia.

Z jakich środków program będzie dotowany?

- Program „Posiłek w szkole i w domu" jest programem wspierania finansowego gmin w zakresie realizacji zadań własnych o charakterze obowiązkowym określonych w ustawie o pomocy społecznej oraz organów prowadzących publiczne szkoły podstawowe w zakresie realizacji zadań, o których mowa w ustawie z dnia 14 grudnia 2016 r. - Prawo oświatowe. Na realizację działań przewidzianych programem, gmina może otrzymać dotację, jeżeli udział środków własnych gminy wynosi nie mniej niż 40% przewidzianych kosztów realizacji zadania. Program będzie realizowany w latach 2019-2023. Zastąpił on wieloletni program wspierania finansowego gmin w zakresie dożywiania „Pomoc państwa w zakresie dożywiania" na lata 2014-2020.

Czy z programu mogą skorzystać osoby pobierające inne świadczenia socjalne i zasiłki?

- Osoby lub rodziny, które korzystają z innych form pomocy społecznej, mogą również być objęte pomocą przewidzianą w programie. Muszą tylko spełniać warunki otrzymania pomocy wskazane w ustawie o pomocy społecznej. Przy ustalaniu sytuacji dochodowej rodziny, nie wlicza się świadczenia wychowawczego, czyli świadczeń otrzymanych z programu „Rodzina 500+".

Agnieszka Brzezińska, kierownik Gminnego Ośrodka Pomocy Społecznej w Przewornie

Czy jest Pani w stanie oszacować, ile osób na terenie gminy Przeworno obejmie ten program w 2019 roku?

- W roku 2018 programem „Pomoc państwa w zakresie dożywiania" na terenie gminy Przeworno objęto pomocą 47 rodzin, w tym 55 dzieci i uczniów było dożywianych w przedszkolu, szkole podstawowej i gimnazjum. Dodatkowo 22 osobom starszym, niepełnosprawnym udzielono pomocy w formie świadczenia pieniężnego na zakup posiłku lub żywności. Przeprowadziliśmy analizę środowiskową, z której wynika, że w tym roku udzielimy pomocy podobnej liczbie osób, jak w roku poprzednim.

Dziękuję
Marek Rychlica

Znaleziono kluczyk od samochodu marki Opel

STRZELIN

Pod koniec stycznia br. znaleziono w Strzelinie na ul. Chopina kluczyk od samochodu marki Opel. Do odebrania jest u dzielnicowego st.sierz. Eryka Świerczyńskiego, tel. 797306256. ***(IW)***

eprasa.pl f65435e7ad

„To nie jest tak, że wędkarz bierze rybę, żeby ją zjeść...”

Nasila się wieloletni problem

STRZELIN

Wędkarze strzelińskiego koła wysłuchali sprawozdania za ubiegły rok. Mowa była też m.in. o ochronie zbiorników przed zanieczyszczaniem i wpisowym na zawody. Co z opłatą za ekwiwalent na rzecz koła? Okazało się też, że wędkarze zrobili sobie dodatkowe źródło dochodu ze sprzedaży złowionych ryb

Zebrani mieli okazję do zadawania pytań

W piątek, 1 lutego, w sali konferencyjnej Urzędu Miasta i Gminy w Strzelinie odbyło się spotkanie sprawozdawcze koła Polskiego Związku Wędkarskiego nr 21 w Strzelinie. Poprowadził je prezes koła Stanisław Pychowski, który przedstawił zebranym sprawozdanie z działalności strzelińskiego koła za 2018 r.

Prezes koła Stanisław Pychowski (z prawej) poruszył problem kłusownictwa. Obok wiceburmistrz Mariusz Kunysz

W ubiegłym roku koło liczyło 280 członków. Porównując z 2017 r., ubyło 13 wędkarzy. Dwukrotnie zorganizowano bezpłatne zawody o Puchar burmistrza Miasta i Gminy Strzelin. Częściowo wycięto trzcinę na stawie hodowlanym, która została później zgrabiona i spalona. Później ponownie zebrano niedopaloną trzcinę i wyniesiono poza staw, aby nie spowodowała zatoru na śluzie.

- *Koszono górny i dolny staw oraz dwa razy rów opaskowy na górnym stawie. Zgodnie z umową ze Strzelińskim Centrum Sportowo-Edukacyjnym, utrzymujemy porządek na dolnym stawie. Koszono również parking od strony Gębczyc i pod dębami. Pobocza drogi dojazdowej do górnego stawu od strony Gębczyc zostały wiosną wykoszone. Przycięto krzaki, by nie uszkodziły lakieru na samochodach* – mówił prezes Pychowski.

„Jesteście strażnikami tych wód”

Zwrócił uwagę, że duża część gałęzi na górnym stawie rośnie zbyt wysoko i nie ma możliwości wycięcia ich z drabiny. Uniemożliwia to wędkowanie od strony Gębczyc. W związku z tym, zarząd koła zwrócił się do Komisji Zagospodarowania Wód o sfinansowanie zakupu piły spalinowej na wysięgniku. Wycinka krzewów musi odbywać się co roku, ponieważ rosną tam głównie wierzby.

Ponadto prezes poinformował, że z pieniędzy koła zakupiono piłę spalinową wraz z osprzętem, trzy tony pszenicy, którą karmiono ryby na stawie hodowlanym i 750 kg karpia hodowlanego, którego wpuszczono na górny staw.

- *Zrobiliśmy krześlisko na górnym stawie. Przez parę dni zwożono gałęzie świerkowe, które później zostały powiązane i zatopione. Koszty transportu pokryliśmy z funduszy koła. Na wiosnę musimy kupić parę sztuk nożyc do gałęzi, którymi trzeba wyciąć odstające pędy wierzb. Planujemy powiększyć parking pod dębami, jeśli pozwolą na to pieniądze* – dodał prezes.

Przedstawiono też protokół po zarybieniu górnego stawu w Białym Kościele w 2018 r.: sandacz (15 kg), kleń (75 000 sztuk), węgorz (2 kg) i karp (950 kg). W październiku ze stawu hodowlanego odłowione zostały: karp kroczek (750 kg), jaź narybek (150 kg), okoń 2-latek (50 kg), szczupak narybek (30 kg) i sandacz (4 kg). Łączna kwota zarybienia to 26 505 zł. Na dolny staw wpuszczono sandacza (10 kg) i węgorza (2 kg).

Wiceburmistrz Mariusz Kunysz podziękował za dotychczasową pracę społeczną. - *Doceniamy państwa wkład w ochronę tych zbiorników, pod kątem ochrony środowiska i gospodarki wodnej. Jesteście w pewnym sensie strażnikami tych wód. Wiecie, co się dzieje i zgłaszacie różne zdarzenia. Podejmujemy teraz intensywne działania, związane z ochroną zbiorników w Białym Kościele przed zanieczyszczeniem ściekami. Przygotowujemy też projekt kanalizacji Gębczyc, aby całkowicie wyeliminować kwestie zanieczyszczania zbiorników* – powiedział.

Nie będzie zawodów?

W spotkaniu uczestniczyła też Grażyna Makowska, członek zarządu okręgu PZW we Wrocławiu. Po wysłuchaniu sprawozdania przyznała, że strzelińskie koło wykonało bardzo dużo pracy. Następnie poinformowała m.in., że w ubiegłym roku zakupiono wóz specjalistyczny dla ośrodka zarybieniowego w Szczodrem. W tym roku planowany jest zakup podobnego wozu, który będzie wykorzystywany w innych okręgach.

W spotkaniu uczestniczyła Grażyna Makowska, członek zarządu okręgu PZW we Wrocławiu

- *Warszawa tak narzuciła, że wpisowe na każde zawody trzeba wpłacić przez kasę fiskalną. Niektóre koła ich nie posiadają. Przymierzamy się do tego, żeby jednak pobierać to wpisowe, bo inaczej nie będzie stać nas na zawody. Wstępnie oszacowaliśmy, że trzeba by to wpłacać na poczcie, jak za egzaminy* – powiedziała Makowska.

- *To już nie będzie zawodów!* - skomentowali zgodnie zgromadzeni na sali wędkarze.

Grażyna Makowska przyznała, że może to zniechęcić do udziału w zawodach, jednak opłata jest narzucona odgórnie. Dodała, że prawdopodobnie już niebawem każde koło wędkarskie będzie musiało posiadać własny komputer.

Biorą, żeby sprzedać

W dalszej części wędkarze poruszyli kwestię 10 zł opłaty za ekwiwalent na rzecz koła. Pytali, czy taka opłata nie powinna być narzucona dla wszystkich kół, bez wyjątku. Okręg nie może jednak wymóc takiej opłaty na innych kołach. Makowska była zdania, że koła, które nie mają pod opieką żadnych stawów, również powinny się dokładać, bo z nich korzystają. Zwróciła uwagę, że wszelkie kwestie warto poruszyć na marcowym zebraniu okręgu.

Prezes Pychowski poinformował, że ze względu na powiększenie plaży cały jej odcinek będzie wyłączony z wędkowania. Poruszył też problem nasilającego się kłusownictwa. - *Teraz wędkarze zrobili sobie dodatkowe źródło dochodu ze sprzedaży złowionych ryb. To nie jest tak, że wędkarz bierze rybę, żeby ją zjeść. On bierze ją po to, żeby ją sprzedać. Ten problem istnieje od lat, ale teraz się nasila. Najlepiej widzą to wędkarze, którzy siedzą z boku. Każdy ma telefon i może zrobić takiej osobie zdjęcie. Wtedy będziemy mieli na nią oko. Wędkarze też powinni zwracać uwagę takim ludziom. To jest nasza wspólna ryba* – powiedział prezes. Wkrótce zebranie sprawozdawcze zakończyło się.

Krystian Krzyżowski

Wędkarze wysłuchali, czym w ubiegłym roku zajmowało się koło PZW nr 21 w Strzelinie

SŁOWO Regionu Biuro Reklamy
tel. 502-601-247, 71/ 796-0-196 w. 23
e-mail: reklama@sloworegionu.pl

eprasa.pl f65435e7ad

„Szklanka” na chodnikach

STRZELIN

Intensywne opady śniegu zawsze wiążą się z dużymi utrudnieniami zarówno dla kierowców, jak i pieszych. Żeby chodnik nie był śliski, warto posypać go piaskiem. Bezpiecznie powinno być więc zarówno przed blokami, szkołami i urzędami, jak i przed domami jednorodzinnymi.

W ubiegłym tygodniu z naszą redakcją skontaktowała się zdenerwowana mieszkanka Strzelina. Poinformowała o uciążliwościach związanych z zaśnieżonymi chodnikami przy ul. Piłsudskiego. Zgłosiła tę sprawę w Urzędzie Miasta i Gminy Strzelin. To jednak nie pomogło. Urzędnik poinformował starszą kobietę, że nie wie, kto powinien się tym zajmować, ale zbada sprawę. Od tamtego czasu minęły już prawie dwa miesiące, a mieszkanka nie otrzymała żadnej odpowiedzi.

- Kilka razy już tak było, że popadał śnieg, zamarzł i wychodząc z domu można się zabić. Do kogo mam pójść, żeby ktoś się tym zajął? Ubiegłej zimy jeździł mały pług koło ogródka Jordanowskiego. Ale później przestał. Ktoś chyba doszedł do wniosku, że nie trzeba tego robić. Fragment jest posypany piaskiem, a dalej już nic. Firma zawsze robi tam porządki, więc i posypywanie chodnika piaskiem jest ich obowiązkiem – powiedziała pani Maria.

Zaśnieżone i śliskie chodniki są niebezpieczne dla przechodniów

W tej sprawie skontaktowaliśmy się z firmą KOMUS. Jak poinformował prezes Krzysztof Drill, firma nie ustala samodzielnie zakresu prac w ramach odśnieżania chodników. Takie polecenia reguluje gmina Strzelin. Podkreślił, że podczas ostatnich opadów śniegu pracownicy posypywali chodniki piaskiem już od godz. 7:00. W pierwszej kolejności prace obejmują jednak Rynek i jego okolice, a dopiero później dalsze rejony, jak m.in. ul. Piłsudskiego.

(KK)

Zamów reklamę

Zadzwoń

502 601 247

eprasa.pl f65435e7ad

Punkt widzenia zależy od punktu siedzenia...

Pieniądze naszej władzy...

POWIAT

Rady poszczególnych gmin i powiatu zadecydowały, ile zarabiać będą ich włodarze. W niektórych przypadkach radni byli bardzo hojni, a w innych już mniej. W jakiej gminie szef zarabia mniej od swoich pracowników? Czy starosta Marek Czerwiński słucha muzyki Czesława Niemena? Gdyby słuchał, to mógłby zanucić w stronę niektórych włodarzy pierwszy wers piosenki ,,Sen o Warszawie", który brzmi: ,,Mam tak samo jak ty...". Skąd to skojarzenie?

Pod koniec zeszłego roku jednymi z pierwszych uchwał, które podejmowały nowo wybrane rady, było ustalenie wynagrodzenia dla wójtów, burmistrzów oraz starosty. Zarobki są przyznawane na podstawie rozporządzenia rady ministrów z 18 maja 2018 roku. Ten akt podaje m.in. ramy, w których radni mogą się poruszać, przyznając pensję swoim włodarzom. Takie pobory składają się z czterech głównych składników. Jest to wynagrodzenie zasadnicze, dodatek funkcyjny, dodatek specjalny (wyliczany z pensji zasadniczej i dodatku funkcyjnego) i dodatek stażowy (na podstawie udokumentowanego stażu pracy).

Zacznijmy od burmistrz Strzelina Doroty Pawnuk. Radni ustalili dla niej maksymalne możliwe zarobki. Jej wynagrodzenie zasadnicze to 4 800 zł, dodatek funkcyjny 2 100 zł, specjalny - 40 % (2 760 zł) oraz dodatek za wysługę lat w wysokości 18% wynagrodzenia zasadniczego, czyli 864 zł. W sumie daje nam to 10 524 zł brutto. Na rękę wyjdzie ok. 7 400 zł. Nie będzie tajemnicą, jak podamy, że Dorota Pawnuk zarabia najwięcej spośród szefów wszystkich samorządów w powiecie strzelińskim.

,,Mam tak samo jak ty..."

Nie wiemy, czy starosta Marek Czerwiński słucha muzyki Czesława Niemena. Gdyby jednak słuchał, to bez zastanowienia mógłby zanucić w stronę wójta Borowa Waldemara Grochowskiego i burmistrza Wiązowa Jerzego Krochmalnego pierwszy wers piosenki ,,Sen o Warszawie". Dla niewtajemniczonych brzmi on tak: ,,Mam tak samo jak ty...". Skąd to porównanie? A stąd, że każdy ze składników wynagrodzeń trzech wyżej wymienionych panów jest identyczny, a co za tym idzie, pensje powinny być takie same. Łączą ich te same liczby: wynagrodzenie zasadnicze - 4 700 zł, dodatek funkcyjny - 1 900 zł, dodatek specjalny - 40% (2640 zł) i dodatek stażowy - 20% (940 zł). Łącznie otrzymujemy kwotę 10 180 zł brutto, co daje ok. 7 200 zł netto. Warto zaznaczyć, że w przypadku Czerwińskiego, Krochmalnego i Grochowskiego rady ustaliły najwyższe zarobki, jakie wynikają z rozporządzenia.

Nie każdy taki hojny

Dla niektórych włodarzy radni wcale nie byli tacy szczodrzy. Odczuli to wójt Przeworna Andrzej Łuczak oraz wójt Kondratowic Tomasz Gracz. W przypadku tego pierwszego uchwalono następujące pobory: wynagrodzenie zasadnicze - 4 200 zł, dodatek funkcyjny - 1 000 zł, dodatek specjalny - 30% (1560 zł) i dodatek stażowy - 12% (504 zł). W sumie wychodzi 7 264 zł brutto, a netto to będzie w przybliżeniu około 5 000 zł. Jeszcze mniej zarabia Tomasz Gracz, gdyż jego wynagrodzenie zasadnicze to 3 600 zł, dodatek funkcyjny to 800 zł, dodatek specjalny 20% (880 zł), a dodatek za wysługę lat 20% (720 zł). Łącznie wychodzi nam 6 000 zł brutto, czyli niecałe 4 000 zł na rękę.

Tutaj należy pamiętać, że włodarzom przysługuje m. in. dodatkowe wynagrodzenie roczne, czyli tzw. trzynastka. W dodatku mogą liczyć na nagrody jubileuszowe.

Punkt widzenia zależy od punktu siedzenia...

Pisząc o zarobkach naszych władz, nie sposób nie odnieść się do dwóch przypadków. Zacznijmy od sytuacji w Przeworn. Pod koniec 2017 roku radny Józef Tomera (obecnie wiceprzewodniczący rady) wnioskował, aby podnieść o 100% diety sołtysom, o 50% diety radnym i o 25% wynagrodzenie ówczesnemu wójtowi Jarosławowi Tarankowi. Uchwałę podjęto i według niej radni dali podwyżkę, m.in. samym sobie. W 2018 roku rada głosowała nad ustaleniem wynagrodzenia dla wójta Taranka, gdyż wymagała tego zmiana rozporządzenia. Łuczak jako przewodniczący zaproponował Tarankowi najwyższe stawki wynikające z przepisów prawa. Radni przychylili się do tej decyzji. Później przyszedł czas wyborów. Łuczak zostaje wójtem, a zdecydowaną większość w radzie stanowią kandydaci jego przeciwnika w wyborach, Jarosława Taranka. Radni ustalają szefowi gminy może nie najmniejsze, ale jedne z niższych poborów. Komentarz w tej sprawie pozostawiam Czytelnikom. Spośród 12 radnych, którzy głosowali „za" byli tacy, którzy przychylili się do podwyżek diet dla samych siebie w 2017 roku oraz ustalenia maksymalnych zarobków wójtowi Tarankowi w 2018 roku, a było to 10 180 zł miesięcznie (ok. 7 200 zł netto). Jak widać, punkt widzenia zależy od punktu siedzenia.

Na koniec zostawiamy przypadek wójta Kondratowic Tomasza Gracza. Doszło bowiem do kuriozalnej sytuacji, w której wójt zarabia mniej, aniżeli dyrektorzy jednostek gminnych czy sekretarz w tym samym urzędzie. Zadecydowało o tym 9 radnych z komitetu Marii Karakow (kontrkandydatki Gracza w wyborach na wójta). Nasuwa się pytanie. Jaka jest to motywacja do pracy dla samego wójta, który zarabiał więcej będąc wcześniej sekretarzem? Zakres jego obowiązków diametralnie się zwiększył. Dodajmy też, że sprawuje on najważniejszy urząd w gminie i lokalna społeczność na każdym kroku będzie patrzeć takiej osobie na ręce. Należy wspomnieć, że Gracz to osoba, która zna kondratowicki urząd „od podszewki", gdyż pracuje w nim 12 lat, w tym ok. 10 lat na stanowisku sekretarza. Do tego ma praktyczne i merytoryczne podstawy do sprawowania funkcji wójta. Widocznie radni uznali, że to za mało. Sam wnioskodawca tych zarobków, radny Czesław Krawczyszyn, nie uzasadnił merytorycznie swojej propozycji. Nie jesteśmy też zwolennikami tego, aby od razu przyznawać maksymalne pobory włodarzom. Na sesji, na której ustalano stawki wójtowi, swoją propozycję podał też radny Marcin Szczurowski. Nie postulował o maksymalne stawki. Starał się za to wypośrodkować te kwoty, przy okazji logicznie to argumentując. Zdało się to na nic, gdyż rada i tak przyjęła propozycję Krawczyszyna. Takie mamy uroki demokracji... Dla porównania, poprzedni wójt Wojciech Bochnak u progu kadencji zarabiał prawie dwukrotnie więcej od Gracza.

Kwoty netto wyliczałem za pośrednictwem narzędzi wbudowanych w portale internetowe pracuj.pl i bankier.pl.

Marek Rychlica

KOŚCIUSZKI 40
DELIKATESY
Wszystko czego szukasz,
ZNAJDZIESZ
w jednym miejscu.
ZAPRASZAMY DO DELIKATESÓW
Strzelin, ul. Kościuszki 40
Czynne: Pn-Sob 6.00-22.00
Niedziele handlowe: 12.00-20.00
Niedziele niehandlowe: 13.00-20.00

eprasa.pl f65435e7ad

Muzyczna podróż po USA z europejskim finałem w Szwecji

To nieprawda, że era swingu się skończyła

BOREK STRZELIŃSKI

Karnawał kojarzy się z balami i muzyką taneczną. Lata mijają, a swing kojarzony z latami II wojny światowej wciąż ma wielu fanów. Przekonali się o tym wrocławscy muzycy, którzy wystąpili w ubiegłą sobotę w Gminnym Centrum Kulturalno-Edukacyjnym w Borku Strzelińskim.

Przy swingowych rytmach można się dobrze bawić również dzisiaj. fot.S.Zawer

Słuchacze, którzy przyszli, nie żałowali czasu spędzonego na koncercie. Muzyczną ucztę rozpoczął zespół Quantum Of Jazz, kierowany przez Pawła Scharocha. W tej części koncertu zabrzmiały utwory ze złotej ery swingu, pełne wdzięku, wytworności ekskluzywnych sal tanecznych i kinowych z lat 30-tych i 40-tych ubiegłego wieku. Amerikana to zespół wokalny kierowany przez Martę Kierską -Witczak. Piosenki śpiewane przez wokalistów tworzących zespół, były muzyczną wyprawą do Nowego Jorku, a także na amerykańskie południe, skąd wywodzi się gospel i spirituals. Świątecznym akcentem był występ Big Bandu Politechniki Wrocławskiej, pod batutą Wojciecha Nycza.

Na zakończenie koncertu z estrady rozbrzmiały melodyjne przeboje szwedzkiej Abby, niekwestionowanej gwiazdy światowych parkietów od lat 70-tych ubiegłego wieku do dziś. Melodyjne przeboje Abby zyskały muzycznie w jazzowych aranżacjach Pawła Scharocha i perfekcyjnym wykonaniu wszystkich muzyków. Pomysłodawczynią wykonania przebojów Abby w swingowym brzmieniu była Marta Kierska – Witczak.

Muzycy zebrali gromkie brawa za koncert..., na co uczciwie zapracowali. Reakcja słuchaczy potwierdziła, że swing jest dobry na wszystko.

(SZ - JS)

Czy przy szkole będzie przedszkole?

KUROPATNIK

Podczas ostatnich wyborów sołeckich w Kuropatniku, burmistrz Strzelina Dorota Pawnuk powiedziała, że projektowany jest nowy budynek przedszkola wraz z ogólnodostępną biblioteką na terenie przyszkolnym tej miejscowości. Zwróciliśmy się do szefowej gminy, aby zdradziła nam więcej informacji o planach samorządu. - *Projekt przewiduje także budowę parkingu, drogi dojazdowej oraz łącznika z istniejącym budynkiem szkoły* - poinformowała. Dodała także, że jest to projekt koncepcyjny. - *Obecnie nie są jeszcze znane szacunkowe koszty. Termin realizacji obiektu uzależniony jest od pozyskania środków zewnętrznych. Obecnie nie ma naborów wniosków o dofinansowanie tego typu przedsięwzięć* - uzupełniła burmistrz.

Gmina wykonała też analizę, która miała sprawdzić zapotrzebowanie na tego typu obiekty. - *Analizie podlegało wyznaczenie ilości dzieci, które potencjalnie mogłyby uczęszczać do przedszkola z Kuropatnika oraz miejscowości przyległych.*

Obecnie liczba dzieci w wieku 3-6 lat w obwodzie Publicznej Szkoły Podstawowej w Kuropatniku wynosi 95. Przeprowadzono rozmowy z dyrektor szkoły, która zgłosiła konieczność rozdzielenia funkcjonowania biblioteki szkolnej od biblioteki publicznej. Również sołtys Kuropatnika po rozmowach z mieszkańcami zgłosił takie zapotrzebowanie - zakończyła Dorota Pawnuk.

Marek Rychlica

Szkoła w Kuropatniku w przyszłości może wzbogacić się o nowe pomieszczenia. Na zdjęciu wejście główne do budynku

Ośrodek Intensywnej Rehabilitacji Ruchowej FIZJO-MED
Strzelin
ul. Okulickiego 9
tel. 71 71 64 734
kom. 604 915 079
www.fizjo-med.org
Rehabilitacja:
- niemowląt - dzieci - dorosłych - osób niepełnosprawnych
• Masaże • Fizykoterapia • Kinezyterapia • Estetyka
• Wizyty domowe
NOWOŚĆ Terapia Indiba Active
Skuteczne działanie przy problemach z:
• kręgosłupem • zatokami • rwą kulszową • skręceniami
• złamaniami • bliznami • zmniejsza ból • i wiele innych
• Poradnia ortopedyczna
ortopeda - traumatolog dr n. med Włodzimierz Juszkiewicz
- USG stawów u dorosłych i dzieci, USG stawów biodrowych niemowląt.
• Poradnia rehabilitacyjna - wizyta w ramach NFZ
Prowadzimy konsultacje i terapię pod kątem wad postawy u dzieci i młodzieży.
Zapraszamy także na indywidualny dobór wkładek ICB oraz obuwia profilaktyczno-ortopedycznego dla dzieci i młodzieży.
Pacjenci mogą skorzystać u nas z rehabilitacji w ramach ubezpieczeń grupowych takich jak: Lux Med, Enel-Med, Allianz, Medicover, POLMED, PZU.
Prowadzimy również rehabilitację domową. Zadzwoń i umów się na wizytę.

M&M KRÓL
Biuro Rachunkowe
Oferujemy usługi w zakresie:
• Księgowość
• Rozliczenia podatkowe
• Płace • Kadry
Ponadto:
RODO - Ochrona Danych Osobowych
57-100 Strzelin, Górzec 38B
tel. 606 948 769, 698 999 290
e-mail: m_mkrol@wp.pl • www.biuro-rachunkowe-strzelin.pl

eprasa.pl f65435e7ad

Strzegów dostanie zatokę autobusową. A kto będzie roznosił gminną korespondencję?

Są pieniądze do zarobienia

STRZELIN

Wpisanie do budżetu remontu, przebudowy lub zakupu to pierwszy krok na drodze realizacji zadania. Kolejnym jest wyłonienie wykonawcy lub dostawcy. Na jakie prace poszukiwani są wykonawcy?

Jednym z dokumentów dostępnych w Biuletynie Informacji Publicznej internetowej strony Strzelina jest plan zamówień publicznych na bieżący rok. Samorządowcy planują ogłosić 22 przetargi na roboty budowlane, usługi lub dostawę np. energii elektrycznej.

Najwięcej przetargów zostanie ogłoszonych w I, a najmniej w IV kwartale 2019 r. I tak, do marca br. planuje się ogłosić dwanaście takich przetargów, w II – trzy, w III – cztery a w IV – trzy.

W pierwszej kolejności, czyli w I kwartale, ogłoszone zostaną następujące przetargi: budowa chodnika i zatoki autobusowej w Strzegowie (orientacyjna wartość robót to 254 tys. zł), przebudowa ul. Kochanowskiego w Strzelinie (ok. 154 tys. zł), Remont ul. Zawadzkiego w Strzelinie (ok. 157 tys. zł), trasy rowerowe, tzw. singletracki (ok. 227 tys. zł), modernizacja monitoringu miejskiego (191 tys. zł), przebudowa oświetlenia w parku (ok. 276 tys. zł), chodniki na wschodniej pierzei strzelinskiego Rynku (1 769 tys. zł), remonty cząstkowe nawierzchni bitumicznej (210 tys. zł), remont i modernizacja oświetlenia drogowego w mieście i w gminie (180 tys. zł), a na wymianę opraw oświetleniowych w Strzelinie przeznaczono 180 tys. zł. Ponadto gmina Strzelin poszukiwać będzie operatora usług pocztowych (orientacyjna wartość usług, to 155 tys. zł). Natomiast największy przetarg będzie dotyczył wyłonienia operatora odpowiedzialnego za zagospodarowanie i odbiór odpadów komunalnych. Na ten cel zamierza wydać aż 10 mln zł.

Niektóre z wymienionych przetargów są już dostępne na stronie BIP, w zakładce przetargi. Największym zainteresowaniem potencjalnych wykonawców cieszy się przetarg na rewitalizację ciągów komunikacyjnych wraz z terenami przyległymi przy wschodniej pierzei Rynku. Dokumentację przetargową pobrało prawie tysiąc potencjalnych wykonawców. Do budowy singletracków przymierza się ponad 600 wykonawców, a najmniejszym zainteresowaniem cieszą się usługi pocztowe, tylko kilkudziesięciu zainteresowanych.

Po upłynięciu terminu zgłaszania ofert specjalna komisja przystąpi do wyłonienia zwycięzcy przetargu. Wyniki poszczególnych przetargów zostaną podane do publicznej wiadomości.

Polecamy lekturę zakładki przetargi na strzelińskiej stronie BIP zarówno mieszkańcom, którzy znajdą tam informację, do jakich większych remontów przygotowują się samorządowcy, jak i potencjalnym wykonawcom. Są pieniądze do zarobienia.

Jacek Sobko

Największym zainteresowaniem potencjalnych wykonawców cieszy się przetarg na remont wschodniej pierzei Rynku

eprasa.pl f65435e7ad

Dlaczego w gminie Przeworno jest coraz mniej ludzi?

GMINA PRZEWORNO

W 2005r. gminę Przeworno zamieszkiwało 5325 osób (w roku 2018 już tylko 4776). Zdjęcie zrobione podczas koncertu zespołu Arka Noego na stadionie w Przewornie

Początek nowego roku kalendarzowego często wiąże się z różnego rodzaju podsumowaniami. Analizowaliśmy podstawowe dane demograficzne dotyczące gminy Przeworno, które udostępnił nam tamtejszy Urząd Stanu Cywilnego. W gminie w 2018 roku mieszkało 4776 osób. To o ponad 100 mniej, aniżeli w roku 2017 (4901 mieszkańców). Gmina zanotowała także spadek liczby urodzeń (52 w 2017 roku do 45 w 2018 roku). Ilość zgonów nieznacznie się zwiększyła. W 2017 roku było ich 62, a w 2018 roku 69. Cieszy minimalny wzrost liczby małżeństw. W 2017 roku ślub wzięło 37 par, a w 2018 już o 5 więcej.

Szczególnie martwi ta pierwsza statystyka, gdyż gmina z roku na rok się wyludnia. Jeszcze przecież nie tak dawno zamieszkiwało ją ponad 5 000 mieszkańców. Wydaje się jednak, że te czasy już nie wrócą.

(MR)

DO WYNAJĘCIA
LOKAL HANDLOWY
32m²
Strzelińskie Centrum Handlowe
Strzelin, ul. Dzierżoniowska 16, tel. 602 530 919

Węgiel ORZECH 840 zł/t
Węgiel KOSTKA 880 zł/t
Ekogroszek 800 i 860 zł/t
Koks 1200 zł/t
P.H.U. ZBIGNIEW BRYDOWSKI
Boreczkek 29, tel. 71/393 30 41

Sprawdź kiedy wybierzesz sołtysa!

GMINA PRZEWORNO

W gminach powiatu strzelińskiego trwają wybory sołtysów i rad sołeckich. Nie inaczej jest w gminie Przeworno, gdzie spotkania zaczynają się już w tym tygodniu. Poniżej przedstawiamy kalendarz zebrań w poszczególnych miejscowościach. Przypominamy, że czynne i bierne prawo wyborcze przysługuje pełnoletnim mieszkańcom sołectwa.

Sołectwo	Termin	Godzina	Miejsce
Ostrężna	12.02.2019	17.00	U sołtysa Ostrężnej
Dobroszów	12.02.2019	19.00	Świetlica wiejska w Romanowie
Miłocice	13.02.2019	17.00	Świetlica wiejska w Miłocicach
Romanów	13.02.2019	19.00	Świetlica wiejska w Romanowie
Mników	18.02.2019	17.00	U sołtysa w domu
Konary	18.02.2019	19.00	Świetlica wiejska w Konarach
Samborowice	20.02.2019	17.00	Świetlica wiejska w Samborowicach
Jagielnica	20.02.2019	19.00	Świetlica wiejska w Jagielnicy
Jagielno	21.02.2019	17.00	Świetlica wiejska w Jagielnie
Sarby	21.02.2019	19.00	Świetlica wiejska w Sarbach
Strużyna	26.02.2019	17.00	Świetlica wiejska w Strużynie
Samborowiczki	26.02.2019	19.00	Świetlica wiejska w Samborowiczkach
Cierpice	27.02.2019	17.00	Świetlica wiejska w Cierpicach
Dzierzkowa	27.02.2019	19.00	Świetlica wiejska w Dzierzkowej
Krzywina	4.03.2019	18.00	Świetlica wiejska w Krzywinie
Karnków	6.03.2019	18.00	Świetlica wiejska w Karnkowie
Jegłowa	7.03.2019	18.00	Świetlica wiejska w Jegłowej
Rożnów	12.03.2019	18.00	Świetlica wiejska w Rożnowie
Przeworno	14.03.2019	18.00	GOK Przeworno

Marek Rychlica

BHP-KONSULTING
Wojciech Sucharski
57-160 Borów, Borek Strzeliński, ul. Kwiatowa 3
tel. 602-479-842, 607 040 042
WWW.BHPKONSULTING.PL • E-MAIL: BHPKONSULTING@WP.PL
OFERUJE USŁUGI W ZAKRESIE:
- szkolenia BHP i p. poż.
- kompleksowa obsługa firm
- protokoły powypadkowe
- ocena ryzyka zawodowego
- instrukcje bezpieczeństwa pożarowego
BIURO: Strzelin, ul. Targowa 3 • tel./fax 71/39 20 479, 693 770 450
czynne: Pn-Pt od 7.30 do 15.30 • e-mail: lukasz.bhpkonsulting@wp.pl • e-mail: anna_bhpkonsulting@wp.pl

eprasa.pl f65435e7ad

RAZEM PRZECIW NIENAWIŚCI

STRZELIN

Łódzki koncert „Artyści przeciw nienawiści" będzie miał swoją lokalną odsłonę. Już za tydzień wykonawcy poprzez muzykę wyrażą swój sprzeciw wobec wszechobecnej nienawiści i hejtu. Kto wystąpi na strzelińskiej scenie i co zaplanowano w ramach tego wydarzenia?

Historyczne spotkanie kilkudziesięciu polskich artystów na jednej scenie odbędzie się 27 lutego w łódzkiej Atlas Arenie. Z inicjatywą organizacji koncertu „Artyści przeciw nienawiści", po tragicznych wydarzeniach z finału Wielkiej Orkiestry Świątecznej Pomocy w Gdańsku, wyszła Doda. Chęć udziału w koncercie zadeklarowało ponad stu polskich wykonawców. Do tej pory potwierdzono 70 nazwisk.

Wydarzenie będzie wyjątkowe. Artyści, ponad podziałami, zaśpiewają jednym głosem przeciwko mowie nienawiści. Ramię w ramię, ręka w rękę chcą wspólnie dać wyraz swojego sprzeciwu wobec narastającej wrogości i podziałom.

Lekarstwo dla duszy

Z inicjatywą organizacji lokalnego koncertu „Artyści przeciw nienawiści" wyszedł Wojciech Bałwako z Prus. Apel spotkał się z ciepłym przyjęciem samorządowców, ale też innych ludzi, którzy zainteresowali się koncertem. Występ zaplanowano na środę, 20 lutego, na godz. 17:00 w sali widowiskowej Strzelińskiego Ośrodka Kultury. Na scenie zagrają cztery zespoły: Charles Pakowsky, NOTOPOP, Balwako i Hello My Sunshine. Wstęp na koncert jest wolny.

- Pomyślałem, że skoro na własnym podwórku mamy zespoły potrafiące zapewnić kawał porządnej rozrywki, to warto taką akcję zorganizować dla mieszkańców naszego powiatu. Aby tego dnia można było przyjść i w duchu idei wyplewiania nienawiści z naszych serc, raczyć się muzyką, czyli czymś, co jest lekarstwem dla duszy. Bardzo się cieszę, że na scenie pojawią się cztery zupełnie różne zespoły i każdy będzie mógł znaleźć coś dla siebie. Pojawiło się wiele rąk chętnych do pomocy przy organizacji, za co każdemu bardzo dziękuję – powiedział Wojtek.

Jak dodał, pomiędzy koncertami pojawią się panele dyskusyjne, prowadzone przez Mirkę Szychowiak, która na tę okazję przygotuje specjalne teksty poruszające tematy hejtu i mowy nienawiści.

- Pomyślałem, że skoro na własnym podwórku mamy zespoły potrafiące zapewnić kawał porządnej rozrywki, to warto taką akcję zorganizować - mówił inicjator koncertu Wojciech Bałwako

Wsparcie i energia

Z jakim przesłaniem wystąpią lokalni artyści i co chcieliby poprzez koncert przekazać widzom? – *Myślę, że każdy z artystów występujących tego dnia na scenie inaczej podchodzi do tematu, bo każdy z nas ma inną wrażliwość na otaczający go świat. Cieszę się, że podczas koncertu będzie można wpłacać dobrowolne datki na strzelińską fundację „Gramy o życie". W tym przypadku w sposób materialny, ale bardzo istotny, będziemy mogli nieść realną pomoc* – mówił.

Wojtek Bałwako, jako wokalista, brał udział w wielu różnych festiwalach i konkursach, gdzie ciągle był poddawany ocenie. Później, publikując swoje nagrania w internecie, miał świadomość, że ludzie też będą je oceniać i komentować.

- Nigdy nie miałem nic przeciwko konstruktywnej krytyce, bo ta potrafi zmotywować do pracy nad sobą. Natomiast zdarzały się też różne komentarze, które obrażały mnie jako osobę, czy nawet moich bliskich. Uodporniłem się na to, bo wiem, po co stoję na scenie. To nie przyszło od razu, ale dziś nie zaprzątam sobie głowy uszczypliwościami celowanymi w moją osobę – dodał.

Na oficjalnej stronie wydarzenia widnieje liczba ponad 400 zainteresowanych osób. Nasz rozmówca liczy, że publiczność dopisze i da energię artystom, którzy pojawią się tego wieczoru na scenie. Sami artyści również bardzo entuzjastycznie odpowiedzieli na apel. Ostatecznie wystąpią jednak cztery zespoły, gdyż na tyle pozwalają możliwości organizacyjne.

(KK)

KREDYT GOTÓWKOWY – NA CO ZWRÓCIĆ UWAGĘ?

Kredyt gotówkowy to w tej chwili najpopularniejsza forma pożyczki w Polsce. W serii artykułów, które będą się ukazywać w „Słowie Regionu" przez najbliższe tygodnie, przyjrzymy się bliżej dostępnej ofercie kredytowej jak również odpowiemy na najbardziej nurtujące Państwa pytania.

Wielu Klientów zastanawia się, na co zwrócić szczególną uwagę przy zaciągnięciu kredytu. W niniejszym artykule postaram się rozjaśnić najważniejsze kwestie związane z kredytem gotówkowym.

Kredyt gotówkowy mogą uzyskać osoby, które ukończyły 18 lat i posiadają dowód osobisty. W uzyskaniu kredytu z pewnością pomoże dobra historia w BIK (Biuro Informacji Kredytowej). Nikomu nie opłaca się spóźniać ze spłatą rat kredytowych, ponieważ może to spowodować problemy z uzyskaniem kredytu gotówkowego. Jeżeli jednak komuś zdarzyło się spóźnić ze spłatą i któryś z Banków zgłosił taki fakt w BIK, w Getin Banku staramy się pomóc Klientom w szybszym wykreśleniu takich wpisów z BIK.

Co zrobić w przypadku, gdy przeczuwamy że w najbliższym czasie mogą pojawić się potrzeby finansowe (np. remont), a do tej pory nigdy nie posiadaliśmy kredytu? Warto pomyśleć o tym wcześniej i zaciągnąć niewielki kredyt ratalny np. na zakup sprzętu elektronicznego. Nawet jeśli dysponujemy gotówką, warto wziąć drobny kredyt, ponieważ w ten sposób tworzymy dobrą historię kredytową, co z pewnością pomoże w zaciągnięciu kredytu w przyszłości.

Najważniejszą kwestią przy wyborze kredytu jest jednak oczywiście jego koszt, na który składają się: oprocentowanie, prowizja oraz ewentualny koszt składki ubezpieczenia. Prowizja to jednorazowa opłata, jaką Klient płaci Bankowi za pożyczenie pieniędzy i najczęściej doliczana jest do pożyczanej kwoty. Jeśli zawnioskują Państwo o kredyt w wysokości 10 tys. zł z prowizją 5%, Bank doda tę prowizję do sumy zadłużenia do spłaty, więc kwota do spłaty w tym przypadku będzie wynosiła 10,5 tys. zł. Oprocentowanie to z kolei comiesięczne odsetki, jakie bank pobiera od salda udzielonego kredytu. Na rynku spotykane jest oprocentowanie stałe lub zmienne, a maksymalne oprocentowanie na dzień dzisiejszy nie może przekroczyć 10%. Banki często również proponują Klientom ubezpieczenie na życie jako dodatkowe zabezpieczenie na wypadek, gdyby kredytobiorca okazał się niezdolny do spłaty zadłużenia. Składkę oraz warunki takiego ubezpieczenia również należy wziąć pod uwagę decydując się na kredyt.

W celu szczegółowego zapoznania się z najlepszymi ofertami kredytowymi serdecznie zapraszamy Państwa do Oddziału Getin Banku przy ul. Kościuszki 3 w Strzelinie. Nasza placówka istnieje w tym miejscu już od ponad 10 lat. Przygotujemy dla Państwa najlepszą możliwą ofertę dodatkowej gotówki. Zachęcamy do kontaktu telefonicznego pod numerem

tel. 731 111 311
lub 71 392 29 30.

Doradcy Kredytowi
Getin Banku
Ul. Kościuszki 3,
Strzelin

(TS)

cyklinowanie
BEZPYŁOWE
TEL. 692 109 308

ZAKŁAD
ELEKTROMECHANICZNY
Kazimierz
Janus
✓ Przewijanie silników elektrycznych
✓ Naprawa wszelkiego rodzaju sprzętu elektrycznego
WIĄZÓW, ul. 1 Maja 22
tel. 600 991 373

eprasa.pl f65435e7ad

„Jest kolosalna różnica między byciem sołtysem teraz, a kiedyś”

Zmieniał wieś przez dwadzieścia lat

TRZEŚNIA

Niewielu sołtysów może poszczycić się tak długim stażem na funkcji sołtysa. Józef Teneta pełnił ją aż przez pięć kadencji, czyli dokładnie dwadzieścia lat. Jak zmieniła się Trześnia od 1999 r.? Jaki problem były sołtys musiał rozwiązać na początku i z czego jest najbardziej dumny?

Wybory sołeckie w gminie Strzelin już za nami. W niektórych miejscowościach nastąpiły większe zmiany. Tak było w Trześni, gdzie po dwudziestu latach wybrano nowego sołtysa. Dotąd tę funkcję pełnił Józef Teneta. Przypomnijmy, że w latach 1994-1998 był radnym Rady Miejskiej Strzelina. W latach 1998-2010, przez trzy kadencje, był radnym Rady Powiatu Strzelińskiego, pełniąc funkcje członka zarządu, wiceprzewodniczącego rady i przewodniczącego komisji rolnictwa i infrastruktury technicznej.

Dodatkowo był też m.in. przewodniczącym rady Wojewódzkiego Związku Kółek Rolników i Organizacji Rolniczych we Wrocławiu, członkiem rady Krajowego Ośrodka Wsparcia Rolniczego we Wrocławiu i członkiem zarządu gminnego, powiatowego i wojewódzkiego Polskiego Stronnictwa Ludowego. Obecnie jest czynnym członkiem rady parafialnej i od wielu lat angażuje się w remont kościoła parafialnego w Brożcu, Górcu i Kurczowie.

W miejscowości powstała też nowa altana, niezbędna do organizacji imprez okolicznościowych (Foto: archiwum JT)

Dostali telefony za darmo

Jak wspomina Józef Teneta, czynny udział w życiu sołectwa brał już od 1979 r. Pełnił wtedy funkcję kierownika usług mechanizacyjnych w Brożcu i chętnie pomagał nowemu sołtysowi m.in. przy sprzęcie rolniczym. Dwadzieścia lat później, w 1999 r. nasz rozmówca po raz pierwszy objął funkcję sołtysa Trześni.

- *Trzeba urodzić się społecznikiem. Inaczej nie ma sensu, żeby taka osoba piastowała funkcje społeczne. Wszystko poszło „z marszu”. Społeczeństwo wiedziało, że angażuję się w sprawy sołectwa, więc zaakceptowano moją kandydaturę. Jest kolosalna różnica między byciem sołtysem teraz, a kiedyś. Przede wszystkim, teraz są fundusze i łatwiej się gospodarzy. Jest o wiele wygodniej, ale ludzie są bardziej wymagający* – mówi.

Okazuje się, że pierwszą bardzo ważną była kwestia telefonów stacjonarnych. - *Wtedy dogadałem się z żyjącym jeszcze sołtysem i mieliśmy wspólnie telefon. Była to walka i wiele pism do urzędów. Rozkopano nam całą wieś. Za rok przyjechała firma i wszyscy dostali za darmo telefony. To się stało błyskawicznie. Na pewno była to atrakcja* – wspomina pan Józef.

- Uważam, że te lata nie były zmarnowane. Wspominam ten czas naprawdę szczęśliwie - mówi były sołtys Trześni Józef Teneta

Kolejnym ważnym problemem do rozwiązania było doprowadzenie wody do wsi. Nie można też zapomnieć o kanalizacji sanitarnej, drogach dojazdowych do pól i przez całą miejscowość.

Kapitalny remont

Po zlikwidowaniu świetlic przez GS, trzeba było się zaangażować w tę sprawę. Dopiero po przejęciu świetlic przez gminę zajmowali się nimi sołtysi. Jak wspomina nasz rozmówca, świetlica w Trześni przeszła kapitalny remont. Powstało zaplecze socjalne i sanitarne. Tą sprawą zajął się już na początku swojej pierwszej kadencji. Później wyremontowano też ogrodzenie świetlicy i doposażono ją w meble kuchenne, lodówkę i inne niezbędne urządzenia. Po latach trzeba jednak pomyśleć o remoncie podłogi.

Ważnym przedsięwzięciem była też budowa nowej kapliczki przydrożnej wraz z utwardzeniem terenu przyległego i ogrodzeniem. Wykonano to niemal całkowicie w czynie społecznym.

Były sołtys pomógł również przy organizacji wyposażenia placu zabaw dla dzieci, ogrodzenia i piłkochwytów. Powstała też nowa altana, niezbędna do organizacji imprez okolicznościowych.

W 2013 r. Józef Teneta powołał Spółkę Wodną w Trześni. Konsekwentnie zajmuje się konserwacją, odbudową i korytowaniem, ścinką poboczy oraz koszeniem na rowach skarbu państwa, powiatowych i gminnych. Prace obejmują też przebudowę i remont przepustów mostowych na rowach i drogach dojazdowych do pól.

Duma i satysfakcja

Podsumowując dwadzieścia lat pracy sołtysa, pan Józef z przekonaniem przyznaje, że jest dumny ze wszystkich przedsięwzięć, które udało mu się zrealizować. Praca dawała mu dużą satysfakcję. Przez dwadzieścia lat, wiele spraw trzeba było załatwiać na różne sposoby.

- *Uważam, że te lata nie były zmarnowane. Wspominam ten czas naprawdę szczęśliwie. Dawniej miałem nawet prawie 100 ha pola. Sprzęt jaki był, taki był. Wiele rzeczy udało się też zrobić w czynie społecznym. Ludzie nadal chętnie się angażują, ale zależy, przy jakiej okazji* – zaznacza Józef Teneta.

W ubiegłym roku nasz rozmówca został członkiem Związku Emerytów i Rencistów w Strzelinie. Od tego czasu był już na ośmiu wycieczkach. Zarówno tych zagranicznych, jak i lokalnych. Cały czas planuje kolejne podróże, na które będzie miał teraz więcej czasu niż kiedyś. Lubi też prace w ogrodzie. Czy w przyszłości zamierza jeszcze ubiegać się o funkcję sołtysa wsi? Jak przyznaje, teraz nie ma takich planów.

Krystian Krzyżowski

Ważnym dla mieszkańców przedsięwzięciem była budowa nowej kapliczki przydrożnej (Foto: archiwum JT)

eprasa.pl f65435e7ad

Będą rządzić osiedlami

STRZELIN

W ubiegłym tygodniu rozpoczęły się zebrania mieszkańców strzelińskich osiedli. Kogo wybrano na nowych przewodniczących oraz członków zarządów?

W poniedziałek, 4 lutego, w Liceum Ogólnokształcącym Slavia spotkali się mieszkańcy Osiedla Piastowskiego. Na przewodniczącego zarządu osiedla wybrano Jana Rybę, który pokonał w głosowaniu dotychczasowego szefa zarządu Daniela Siedlarza. Na Jana Rybę zagłosowało 16 osób, a jego kontrkandydata poparło 9. Pięć głosów było nieważnych. Mieszkańcy zdecydowali w tajnym głosowaniu, że nowego przewodniczącego będzie wspierać troje członków zarządu: Halina Dudycz, Agnieszka Rosińska oraz Jacek Niedziela.

Robert Dymacz, przewodniczący Osiedla na Skarpie

We wtorek, 5 lutego, mieszkańcy Osiedla Wschodniego spotkali się w sali konferencyjnej Urzędu Miasta i Gminy Strzelin. Na przewodniczącego zarządu jednogłośnie wybrano dotychczasowego szefa osiedla Marka Dobrowolskiego, a w skład zarządu weszli jeszcze: Ireneusz Szałajko, Marek Horodyski oraz Jan Jakub Smarczewski.

Jan Ryba, przewodniczący Osiedla Piastowskiego

Marek Dobrowolski, przewodniczący Osiedla Wschodniego

W czwartek, 7 lutego, w UMiG Strzelin odbyło się zebranie mieszkańców Osiedla na Skarpie. Dotychczasowy szef osiedla zdecydowanie pokonał swojego konkurenta Szymona Wilińskiego. Na Roberta Dymacza zagłosowało 18 osób, a jego rywal otrzymał 2 głosy. W skład nowego zarządu weszli jeszcze: Lucyna Skrzydłowska, Mariusz Okołotowicz i Michał Koperski.

Wyniki zebrań z kolejnych strzelińskich osiedli opublikujemy w następnym wydaniu gazety.

Foto: UMiG Strzelin (KK)

CAUSSADE nasiona

Caussade Nasiona Polska Sp. z o.o.
ul. Piłsudskiego 1A, 57-100 Strzelin

poszukuje osoby na stanowisko

KSIĘGOWA / KSIĘGOWY

Zakres obowiązków:

- weryfikacja dokumentów księgowych pod względem formalnym, merytorycznym i rachunkowym,
- wystawianie faktur sprzedażowych,
- wprowadzanie i księgowanie faktur zakupowych, krajowych, zagranicznych,
- uzgadnianie kont i kontrola rozrachunków,
- księgowanie i rozliczanie wyciągów bankowych,
- rozliczanie wydatków pracowniczych,
- prowadzenie i uzgadnianie ewidencji środków trwałych oraz amortyzacji,
- sporządzanie raportów finansowych,
- udział w zamknięciu okresów sprawozdawczych.

Wymagania:

- doświadczenie na stanowisku księgowym (mile widziane doświadczenie w biurze rachunkowym)
- wykształcenie kierunkowe - finanse i rachunkowość,
- praktyczna znajomość zasad rachunkowości oraz prawa podatkowego,
- biegła znajomość MS Office szczególnie Excel,
- dodatkowym atutem będzie obsługa programu księgowego Rewizor
- komunikatywność, umiejętność współpracy,
- sumienność i zaangażowanie w realizację zadań.
- język angielski

Oferujemy:

- interesującą pracę w nowoczesnej, stabilnej i stale rozwijającej się firmie
- możliwość rozwoju i podnoszenia wiedzy zawodowej
- szkolenia i system podnoszenia kompetencji
- możliwość natychmiastowego rozpoczęcia pracy
- pracę pełną wyzwań z możliwością realizacji własnych pomysłów, inicjowania zmian i budowania wartości firmy
- przyjazną atmosferę oraz komfortowe warunki pracy

Aplikacje (CV + aktualne zdjęcie oraz list motywacyjny) prosimy przesyłać na adres: info@caussade.pl

Prosimy o umieszczenie klauzuli: „Wyrażam zgodę na przetwarzanie moich danych osobowych zawartych w mojej ofercie pracy dla potrzeb niezbędnych do realizacji procesu rekrutacji (zgodnie z ustawą z dn. 29.08.97 roku o Ochronie Danych Osobowych Dz. Ust Nr 133 poz. 883)"

eprasa.pl f65435e7ad

Za 100 dni matura!

STRZELIN

W sobotę, 9 lutego, o godz. 18:00 w sali balowej w Borku Strzelińskim rozpoczął się bal studniówkowy uczniów klas trzecich Liceum Ogólnokształcącego im. Marii Skłodowskiej-Curie w Strzelinie. Bal otworzyła dyrektor szkoły Beata Kudła, która witając uczestników balu życzyła wszystkim udanej zabawy.

Podkreśliła, że trzeba cieszyć się z chwil spędzonych z kolegami i koleżankami ze szkolnej ławy oraz z nauczycielami. Już wkrótce nadejdzie matura, kończąca okres nauki w szkole, ale rozpocznie się nowy rozdział w życiu każdego ucznia. W imprezie uczestniczyli też wicestarosta powiatu strzelińskiego Aleksander Ziółkowski oraz inspektor oświaty Małgorzata Stachowiak.

Tradycyjnie, studniówka rozpoczęła się polonezem. Goście i tegoroczni maturzyści podziwiali poloneza w wykonaniu dwóch grup uczniów. Każda z grup przygotowała inny układ kroków, co potęgowało ciekawość i zachwyt widzów. Nad przebiegiem balu czuwali rodzice.

Łącznie uczestniczyło w nim 141 osób. Wychowawcy czterech klas maturalnych (Bożena Buła, Edyta Kramarz, Karolina Zawierucha i Dorota Wieruszewska) byli dumni ze swoich uczniów, którzy nie tylko pięknie zatańczyli poloneza, ale także przygotowali ciekawe programy artystyczne.

Uczestnikom balu towarzyszył doskonały nastrój i wspaniała muzyka w wykonaniu zespołu Saturn. Zabawa zakończyła się około godz. 3:15. Wszystkim maturzystom życzymy jak najlepszych wyników podczas zbliżających się egzaminów.

Foto: AM Studio i Bartosz Kudła (KK)

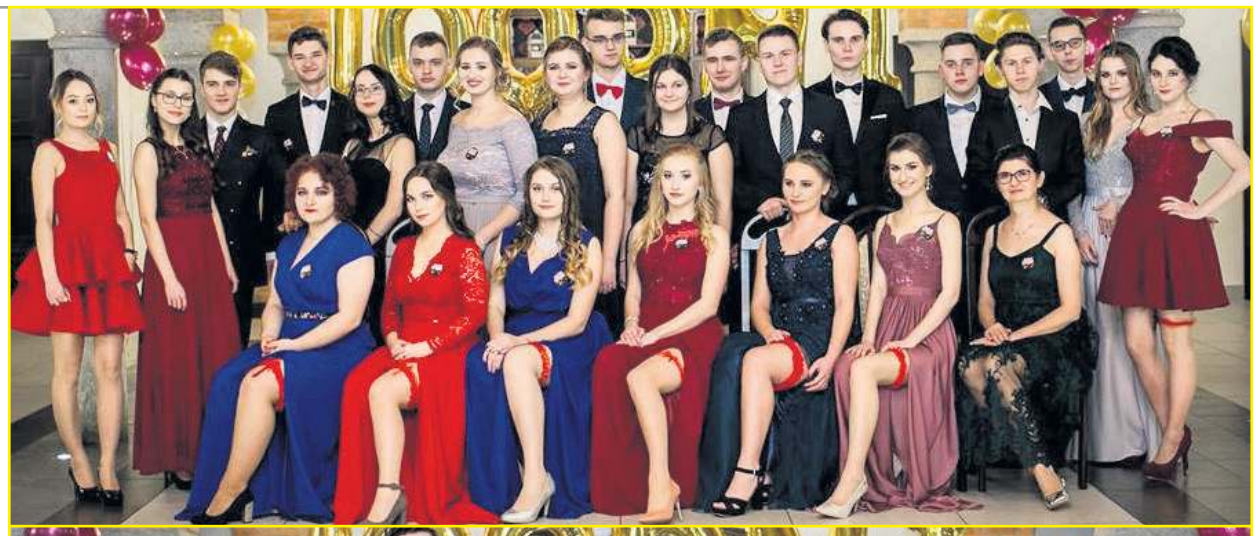

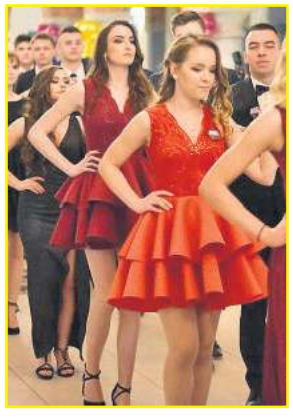

KAROLINA ŚWIAT OGRODZEŃ
OGRODZENIA
Sprzedaż - Dystrybucja
WSZELKIEGO RODZAJU I TYPU
- siatka pleciona
- siatka plastikowa
- panele
- akcesoria do montażu siatki:
• napinacze • druty • opaski
• pręty napinające • słupki itp.
F.B.H.U. KAROLINA Katarzyna Kaim
BRODZISZÓW 9A
(PRZED ZĄBKOWICAMI PO PRAWEJ STRONIE)
tel. 667 222 032, e-mail: ogrodzenia001@interia.pl
Brodziszów Niemcza Szklary Ząbkowice Śląskie
POSIADAMY WŁASNY TRANSPORT
ZNAJDZIESZ NAS NA ALLEGRO POD NICKIEM: "remi
OFERUJEMY USŁUGI W ZAKRESIE:
▶ montaż ogrodzeń
▶ docieplanie budynków
▶ papa termozgrzewalna
▶ malowanie elewacji
▶ tynki strukturalne
▶ remonty wykończeniowe wewnętrzne (gładzie, malowanie)
PRACOWNICY SOLIDNIE Z DOŚWIADCZENIEM
tel. 667 222 031, 664 941 495

eprasa.pl f65435e7ad

Rycerze, księżniczki, policjanci i strażacy

ZIELENICE

Tradycją zielenickiej szkoły podstawowej są kostiumowe bale karnawałowe. Nie inaczej było w tym roku. Szkolna sala gimnastyczna została udekorowana specjalnie na bal. Dzieci, z pomocą rodziców, przebrały się za różne postacie z bajek i z najbliższego otoczenia. Byli więc rycerze i księżniczki, ale także policjanci i strażacy.

Wodzirejami na balu byli animatorzy z grupy TUMITUR. Dzięki nim nikt się nie nudził, a w ciekawych konkursach można było wykazać się przeróżnymi umiejętnościami. Od recytacji wierszyków, śpiewania piosenek po taneczne popisy. Można było wykazać się umiejętnością skakania na skakance i zręcznością w grze piłką. Zabawie uczniów przyglądali się zaproszeni na bal rodzice i dziadkowie. Było dużo śmiechu i braw za udział w konkursach.

Rada rodziców przygotowała dla bawiących się dzieci słodki poczęstunek, który cieszył się dużym wzięciem.

(LG - JS)

Jedna ze sportowych konkurencji na balu

Dzieci przebrały się w różne kostiumy

Podczas zabawy nikt się nie nudził. Foto: LG

eprasa.pl f65435e7ad

Uwaga – cyfra w nawiasie, po ogłoszeniu, oznacza numer gazety w roku 2018, w której po raz pierwszy opublikowano jego treść. Każde ogłoszenie publikujemy w dwóch numerach gazety.

MOTORYZACJA
SAMOCHODY MOTORY

sprzedam, kupię:

*Sprzedam samochód Renault Kangoo, rok prod. 1998, żółty, szyby przyciemnione, w bardzo dobrym stanie, 2 000 zł oraz samochód Tico, rok prod. 1995, w bardzo dobrym stanie, 1 000 zł, tel. 721 418 498 (6)

*Sprzedam Mercedesa E.K. 210, rok prod. 2000, 2.2 poj., automat, skóra, stan dobry, nie pognity, alufelgi, tel. 512 955 560 (6)

*Sprzedam Forda Focusa, 1997 r., 1.6, benzyna + LPG, sprawny, zarejestrowany, ubezpieczony, 3 500 zł, tel. 607 400 975 (6)

*Sprzedam Volkswagena Passata B-5 kombi, niebieski met., rok prod. 1998, klima sprawna, elektryczne szyby, centralny, TDI 90 km, 2 komplety kół, alus-lato, stal-zima, sprawny, aktualne OC oraz przegląd, wiele części nowych, godny polecenia, 4 500 zł, tel. 696 279 243 (6)

SKUP AUT
531 865 810

*Sprzedam Opla Astrę kombi, silnik 1.9, 88 KW, diesel, 2006 r., 9 500 zł, tel. 721 052 815 (5)

*Sprzedam Mitsubishi Carismo, rok prod. 2000, sprowadzony w 2010 r., kolor srebrny, sedan, zarejestrowany, w ciągłej eksploatacji, silnik 1.9, diesel, 102 km, przejechane 263 000 km, auto posiada centralny zamek, elektryczne szyby, przód i tył, elektrycznie ustawiane lusterka, regulacja świateł, opony letnie na alufelgach, zimówki na stalowych, auto do jazdy, wymieniony kompletny rozrząd przy przebiegu 215 000 km, Strzelin, 5 200 zł, tel. 694 075 810 (34-43)

*Sprzedam Volkswagena Golfa II, Turbo Diesel, rocznik 91, stan techniczny bardzo dobry, samochód w ciągłej eksploatacji, kolor biały, oryginalny lakier (bez rdzy), cena do negocjacji, tel. 504 829 161 (*)

Wesela
- Filmowanie
- Zdjęcia ślubne
TEL. 727 684 010

*Sprzedam Mercedesa W124, rok 1993, E-2 000 cm³, benzyna, kolor popielaty, stan bardzo dobry, 21 900 zł, tel. 783 697 801 (23-39)

*Sprzedam Volkswagena Golfa IV Pacific Kombi, czerwony, 1.9 TDI, 130 km, 2003 rok, ABS, ESP, tempomat, hak, 2 komplety opon, radio CD z nawigacją, immobilizer, alarm, tel. 510 171 705 (*)

*Sprzedam skutery 2T i 4T z papierami i bez papierów. Skutery sprawne do jazdy. Strzelin, tel. 695 574 423 (*)

Sprzedam Kawasaki ZXR 600, rok 1999, do rejestracji, stan bardzo dobry, po lekkim szlifie, cena 4000 zł, tel. 535 270 827 (11)

*Sprzedam samochód osobowy Skoda Felicja, 1,3, 1999 r. stan dobry, aktualne OC, przegląd, więcej informacji tel. 730 855 983 (*)

*Sprzedam Forda Mondeo Kombi 1,8 diesel, rok 1995, granat, metal, opłacony, cena 2450 zł do uzgodnienia, tel. 668 424 541 (*)

Sprzedam Peugeota 307 SW, 1,6 16 V, 2003/2004 rok, benzyna, 110 km, 180 tys. przebiegu, klimatronik, pełna elektryka, park tronik tył, alarm, panoramiczny dach, kolor piaskowy metalik, ABS, fotochromatyczne lusterko, 2 kpl. opon, o wym. rozrządu, zadbany, cena: 10500 zł, tel. 609 594 034 lub 667 937 632 (2)

*Sprzedam Forda Mondeo Kombi, 1.8 TDI 1999 r, cena 2500 zł do negocjacji, tel. 609 166 476 (*)

Kupię stare motocykle oraz części, koła, ramy silniki itp. tel. 604 217 764 (26)

Sprzedam Nissana Patrol 2800 Turbo. 1992 rok. Cena 8500 zł. Przeworno, tel. 604 794 881 (39)

*Sprzedam Forda Transit 2000 rok. Blaszak 6000 zł.

Drewno kominkowe
OPAŁOWE
BUK, GRAB, DĄB, SOSNA
tel. 721 877 027

Silnik 2000 Turbo. Przeworno, tel. 604 796 881 (39*)

Sprzedam Przyczepę KOEGEL ZK18 1992 rok cena 19000 zł. Przeworno, tel. 604 796 881 (39)

Sprzedam motorower Junak 901, rok 2012 Strzelin, tel. 695 574 423 proszę dzwonić od 14 do 22 (19)

CZĘŚCI SAMOCHODOWE

sprzedam, kupię:

*Sprzedam opony zimowe Bridgestone 195/65/15, używane przez 2 sezony, 440 zł za 4 sztuki, dzwonić po godz. 18:00, Strzelin, tel. 605 923 301 (6)

*Sprzedam tarcze hamulcowe Corsa C, nowe, osłona na przegub, nowa, 70 zł, tel. 510 381 639 (6)

*Sprzedam tanio opony zimowe z felgami 185/80 R 14, komplet, 4 sztuki, używane, stan dobry, 200 zł, do negocjacji, okazja, tel. 608 627 817 (5)

*Sprzedam do Mercedesa lub BMW hak holowniczy, atestowany, 180 zł, opony 185xR, zimowe, z felgami, mało używane, 4 sztuki, 400 zł, tel. 774 312 141 (5)

*Sprzedam 4 sztuki opon z felgami, 175/65 R 14, z Fiata Palio Weekend, stan bardzo dobry, 200 zł, tel. 734 836 631 (*)

Nowa płytę podłogową do Fiata 126p (malucha), tel. 748 103 530 (48)

SPRZĘT ROLNICZY
MASZYNY, CIĄGNIKI, PRZYCZEPY, URZĄDZENIA ITP.

sprzedam, kupię, wynajmę:

*Sprzedam rozsiewacz nawozu Amazone ZA-F603, ładowność 600 kg, stan bardzo dobry, 2 300 zł, tel. 607 304 725 (6)

PRANIE dywanów
kanap aut
usługi OGRODNICZE
tel. 535 679 346

*Sprzedam wóz konny, przerobiony, z zaczepem do ciągnika, koła 20", wysokie burty, masywny, solidny, nowe drzewo, 600 zł, tel. 696 279 243 (6)

*Sprzedam Ursus C 328, zielony, nowe opony, sprawny technicznie, pali z akumulatora, kabina, brak dokumentacji, 8 300 zł, tel. 696 279 243 (6)

*Sprzedam ciągnik C-360, 1981 r., 16 000 zł, kosiarka rotacyjna, 1 600 zł, brony 3 polowe, podwójne wałki, 2 000 zł, komplet kół do C-330, 1 600 zł, obcinarka do cebuli, 1 600 zł, beczka 2 000 l na kołach, 1 600 zł, Smardzów, tel. 608 525 754 (6)

TANIO
Remonty
gładzie (na mokro)
regipsy (ścianki, sufity)
malowanie tapetowanie
struktura panele
Tel. 660 674 072

NIERUCHOMOŚCI
MIESZKANIA

sprzedam:

*Sprzedam mieszkanie w Strzelinie, przy ul. Św. Jana , I piętro, 71 m², 3 pokoje, kuchnia, łazienka, wc, przedpokój, 2 balkony, mieszkanie jest po remoncie, do zamieszkania, tel. 795 676 191 (6)

*Sprzedam mieszkanie w Borowie, do remontu, trzy pokoje, kuchnia, łazienka, o pow. 83 m², tel. 721 136 662 (6)

*Sprzedam mieszkanie, 51,5 m², 2 pokoje, kuchnia, łazienka, przedpokój, I piętro, ogródek przydomowy, 5,5 ar, garaż, 2 komórki, we wsi Skoroszowice 18, 57-100 Strzelin, 80 000 zł, tel. 881 867 024 (41-50)

*Sprzedam lokal mieszkalny w Dzierzkowej 1B/2, własnościowy, o pow. 70 m², dwa pokoje, kuchnia, łazienka, korytarz, słoneczne, komórka gospodarcza o pow. 40 m², ogródek 4 ary, cena do uzgodnienia, tel. 728 557 675 (20-47)

*Sprzedam lub wynajmę mieszkanie w Wiązowie 2 pokoje, bezczynszowe, tel. 603 366 880 (*)

Sprzedam lokal mieszkalny nr 1B/2 własnościowy w Dzierzkowej, gmina Przeworno, o pow 70 m², komórka gospodarcza pow 40 m², ogródek 4 ary cena 40 tys. zł, tel. 728 557 675 (37)

Sprzedam nowe mieszkanie z balkonem i roletami zewnętrznymi w Wiązowie, bez czynszowe, niezależne ogrzewanie na Eko groszek, w stanie deweloperskim, o powierzchni 61 m², bez prowizyjna pomoc w sprawie kredytu, cena 3000 zł/m², tel. 607 033 436 (49)

sprzedam GARAŻ
tel. 605 276 448

MIESZKANIA

wynajem, kupno, zamiana:

*Kupię pilnie mieszkanie 1-2 pokojowe, bezczynszowe, cena do uzgodnienia, tylko w Strzelinie, tel. 797 842 285, 696 543 437 (6-13)

*Sprzedam agregat uprawowy, 240 m, podwójne wałki, przyczepa D-50 + części, DT-75 + części, pług Fortschritt + części, przyczepa Brandys 12 T + części, tel. 665 799 856 (5)

*Sprzedam nowe siedzenie do ciągnika Ursus C4011, czterdziestki lub sześćdziesiątki, tel. 603 912 987 (5)

*Sprzedam do C-328 lub C-330 pług 2 skibowy, 250zł, Szklary, tel. 774 312 141 (5)

*Kupię ciągniki, przyczepy, maszyny rolnicze, tel. 602 811 423, 71 39 26 264 (1-18)

*Kupię ciągniki, przyczepy i maszyny rolnicze, tel. 602 811 423, 71 39 26 264 (28-58)

*Sprzedam maszyny rolnicze: ciągnik Ursus C355, przyczepę, pług, brony, siewnik zbożowy, cyklop, kombajn do ziemniaków, Wiązów tel. 504 242 032 (*)

*Zamienię mieszkanie 40 m², 2 pokoje, kuchnia, łazienka, parter, na większe lub dom, tel. 510 222 940 (6)

*Poszukuję do wynajęcia małego mieszkania w Strzelinie, tel. 883 295 552 (5)

Wynajmę mieszkanie dla studentów lub osób pracujących tel. 071 795 17, 79h, o pow. 47 m² we Wrocławiu, tel. 727 400 690 (35)

Kupię każde mieszkanie lub dom z dowolnym stanem prawnym. Szybka wypłata gotówki, tel. 669 505 054 (52)

Zamienię mieszkanie w miejscowości Dobrogoszcz 5 km od Strzelina, 80 m², I piętro, piwnica, pomieszczenie gospodarcze, ogród, na mniejsze w Strzelinie, tel. 662 348 233 (14)

Mieszkania do wynajęcia, hala 135 m² i 350 m², tel. 722 295 099 (8)

Wynajmę mieszkanie we Wrocławiu, preferowani studenci, najlepiej dwie osoby, pow. 47 m², ul. Wesoła przy Aqua Parku na Borowskiej, tel. 727 400 690 (24)

ALIOR BANK
Partner
PRZYJMĘ DO PRACY
Doradcę Klienta
Zainteresowane osoby prosimy o przesłanie CV na adres: katarzyna.bilewicz@partner-alior.pl lub pozostawienie w placówce.
Uprzejmie informujemy, że skontaktujemy się tylko z wybranymi kandydatami.
Strzelin, ul. Św. Jana 5A (na Tartaku)
Prosimy o zamieszczenie klauzuli: "Wyrażam zgodę na przetwarzanie moich danych osobowych dla potrzeb niezbędnych do realizacji procesów rekrutacyjnych zgodnie z przepisami ustawy z 29.08.1997 o ochronie danych osobowych (tekst jednolity: Dz. U. 2016 r., nr 0, poz. 922). Przyjmuję do wiadomości, że przysługuje mi prawo wglądu do treści moich danych oraz ich poprawiania".

W związku z dalszym rozwojem Restauracji Biesiadowo w Strzelinie pilnie
zatrudnimy na stanowiska:
Pizzerman – możliwość przyuczenia
Kucharz lub pomoc kuchenna
Kelner/Barman
Kierowca
Chętne osoby zapraszamy o przyniesienie CV do lokalu lub przesłanie na adres mailowy: biesiadowo.strzelin@gmail.com lub kontakt telefoniczny 601 763 227
Sieć pizzerii Biesiadowo – Pierwsza sieciowa restauracja w mieście

Ekskluzywne Wykańczanie WNĘTRZ
728 803 932

mieszkania domy MARBUD działki lokale
Chcesz kupić , sprzedać lub wynająć NIERUCHOMOŚĆ ?
Zadzwoń: 506 955 104
sprzedaż kupno najem

eprasa.pl f65435e7ad

Serwis i naprawa
laptopów • komputerów • kas fiskalnych
JWJ
Sklep Komputerowy JWJ Sp. Jawna
Strzelin, Rynek 8, tel. 71 392 32 32

BUDYNKI - DOMY

*Sprzedam dom jednorodzinny, o pow. 150 m², z budynkami gospodarczymi, na działce 27 ar, 5 pokoi, duży hol, nowe okna plastikowe, ogrzewanie C.O., Wawrzyszów, tel. 721 105 101 (6)

*Sprzedam dom w Kłosowie 11, duże komórki, piętrowy, z czerwonej cegły, 130 000 zł, tel. 721 418 498 (6)

*Sprzedam dom jednorodzinny, o pow. 150 m², z budynkami gospodarczymi, na działce 27 ar, 5 pokoi, duży hol, nowe okna plastikowe, ogrzewanie C.O., Wawrzyszów, tel. 721 105 101 (6)

*Sprzedam dom w Kłosowie 11, duże komórki, piętrowy, z czerwonej cegły, 130 000 zł, tel. 721 418 498 (6)

*Kupię dom i warsztat, osiedle Na Skarpie, cena do uzgodnienia, tel. 605 156 124, 724 847 607 (6)

*Sprzedam dom mieszkalny do remontu wraz z budynkiem gospodarczym, stodoła, położone na działce 4 ar w Przewornie, ul. Pocztowa 26, tel. 669 923 946 (5)

*Sprzedam dom piętrowy, Borek Strzeliński, prawie 300 m², działka ok. 1 600 m², na 150 m² (dół salon z kominkiem, kuchnia, łazienka, pralnia, spiżarnia, kotłownia, góra 4 sypialnie, łazienka, garderoba), alarm, druga część do wykończenia, możliwość zamieszkania 2 rodzin, jak w bliźniaku, wolnostojący garaż na 2 auta, brama wjazdowa na posesję na pilota, tel. 601 060 150 (5)

*Sprzedam lub zamienię dom we wsi Kondratowice, nowe okna plastikowe, nowy dach, garaż, 8 a działki, nowe CO, chlewik, garaż blaszak, tel. 71 32 69 825, 726 451 894 (5)

*Sprzedam domek murowany, okolice Otmuchowa, 11 a działki, nowe CO, elektryka, 8 km do Otmuchowa, 5 km do Kamiennika, 8 km do Ziębic, okna plastikowe, nowe drzwi, pomieszczenia gospodarcze, tel. 71 32 69 825, 726 451 894 (5)

*Sprzedam dom, ogród, budynki gospodarcze, cena do uzgodnienia, tanio, tel. 607 187 053 (48-61)

*Sprzedam dom z zabudowaniami gospodarczymi, na działce 21 ar, tanio, Strzelin, tel. 516 994 625 (44-57)

*Sprzedam dom poniemiecki-Skrzypnik powiat Oława do remontu, wszystkie media działają + zabudowania gospodarcze, garaż, stodoła za domem, działka 4 ary do uprawy, cena do negocjacji 130 tys. zł, tel. 724 653 054 (*)

*Sprzedam dom z budynkami gospodarczymi w Bartoszowie gmina Borów cena do uzgodnienia, tel. 724 606 444 (49-15)

*Sprzedam dom jednorodzinny wraz z garażem i zabudowaniami gospodarczymi o pow. 9 arów. Wszystkie media. Gęsiniec ul. Stawowa. Cena do negocjacji, tel. 71 39 24 574 lub 661 594 131 (*)

*Sprzedam część budynku mieszkalnego w centrum Przeworna, ok. 160 m² + zabudowania gospodarcze i garaż, woda, C.O, nowa inst. elektryczna, atrakcyjna niska cena, tel. 668 780 953 (*)

Sprzedam część domu, parter w Łojowicach (na trasie Grodków – Strzelin), pow. mieszkania 79,20 m², w tym dwa pokoje o pow. 24,42 m² i 21,64 m², kuchnia 21,53 m² oraz łazienka 11,60 m², część niemieszkalna to dwie piwnice 38 m², ½ części strychu nad budynkiem, ½ części podwórka, możliwością zamiany na małe mieszkanie do 40 m², tel. 536 896 453 (29)

Sprzedam nowy dom jednorodzinny w miejscowości Wiązów, składający się z 3 pokoi, salonu, kuchni, WC, łazienki, garaż i spiżarnia, działka własnościowa 800 m², możliwością załatwienia taniego kredytu, cena 259 tys. zł, tel. 605 681 070 (19)

Sprzedam dom jednorodzinny z działkę i garażem – Osiedle domków jednorodzinnych w Wiązowie (kuchnia, salon, 3 pokoje, kotłownia, spiżarnia), cena 259 tys. zł, tel. 605 681 070 lub 605 682 080 (7)

Kupię
grunt rolny
o powierzchni ok. 3 ha
w Wiązowie.
Tel. 691 562 177

Sprzedam
mieszkanie 58m2
(III piętro)
Rynek w Strzelinie.
4 Pokoje, kuchnia,
łazienka, balkon,
piwnica.
Cena 239 tys.
Tel. 500 561 662,
698 873 930

Kupię lokal usługowy, tel. 669 505 054 (47)

*Do wynajęcia lokal 300 m² przy placu targowym. Lokal odremontowany, tel. 509 582 259 (*)

GARAŻE

ZDJĘCIA DO WSZYSTKICH DOKUMENTÓW
FOTOGRAF Z ULICY BRZEGOWEJ
Strzelin, ul. Brzegowa 5a
Zakład czynny:
pn-pt od 10:00 - 16:00 | sb od 10:00 do 12:00
płatność kartą | zdjęcia na poczekaniu
WWW.FOTOGRAFSTRZELIN.PL
FB/FOTOGRAFSTRZELIN

BUDYNKI - LOKALE NIEMIEWSZKALNE

kupno, sprzedaż, wynajem:

*Do wynajęcia lokal na biuro lub gabinet lekarski, tanio, Strzelin, tel. 605 561 952 (6)

*Wynajmę lokal o pow. 76 m², przy stacji PKS i PKP, obok centrum handlowego przy ul. Bolka I Świdnickiego 19, wszystkie media, centralne ogrzewanie gazowe, sala sprzedaży, magazyn, dwa wejścia, tel. 696 872 460 (6)

*Sprzedam garaże przy ul. Grota Roweckiego w Strzelinie i przy ul. Krzywoustego w Strzelinie, tel. 606 609 649 (5-10)

*Szybko sprzedam garaż, ul. Kopernika, tel. 785 077 587 (35-50)

Wynajmę garaż w Strzelinie, tel. 530 765 370 (10)

GRUNTY, DZIAŁKI

sprzedam, wydzierżawię, kupię:

*Kupię działkę budowlaną w Gęsińcu, 15 ar, ul. Sosnowa lub 12 ar, od Ul. Źródlanej, tel. 605 156 124, 724 456 175 (6)

*Sprzedam piękną działkę budowlaną, o pow. 27 ar, w tym 11 ar budowlanych, ul. Widokowa w Gęsińcu, cena do negocjacji, tel. 660 076 929 (6)

*Sprzedam działkę budowlaną, 900 m³, blisko Strzelina, Szczawin, tel. 512 111 909 (6)

*Sprzedam działki w Pławnej, ul. Kasztanowa i Sosnowa, 14 i 17 ar, tel. 604 141 685 (6)

*Sprzedam atrakcyjnie położoną działkę budowlaną w Gęsińcu, 12 ar, aktualnie gmina zrobiła nową drogę asfaltową, 87 000 zł, tel. 609 900 260 (5)

*Sprzedam działkę budowlaną o pow. 15 ar, woda, prąd, na miejscu droga asfaltowa, w środku wioski, 35 000 zł, Jegłowa, tel. 748 101 063 (5)

*Sprzedam działki budowlane o pow. 12 ar, ładnie położone, 50 000 zł działka, Jegłowa, tel. 748 101 063 (5)

*Sprzedam działki budowlane o pow. od 10 do 13 ar, ładnie położone, Jegłowa, ul. Ludowa, działki od 40 000 zł, tel. 883 736 984 (3-6)

KUPIĘ
lub
wydzierżawię
grunty rolne.
Mogą być łąki,
pastwiska,
nieużytki.
Tel. 509 668 538

*Sprzedam działkę budowlaną w Strzelinie, o pow. 12,37 ar, tanio, tel. 516 994 625 (44-57)

*Sprzedam pole orne, 11 hektarów, Kowalów, tel. 603 366 880 (*)

*Sprzedam grunt orny o pow. 1,54 ha, Biedrzychów, cena do negocjacji, dzwonić po godz. 18:00, działki w dwóch kawałkach, tel. 667 198 901 (*)

Sprzedaż
Ziemi
46 ARÓW
uL. Oławska
(przy głównej drodze)
przeznaczenie:
PRZEMYSŁ-USŁUGA
tel. 514 154 500

Sprzedam działkę budowlaną 30 ar Kuropatnik-Kaczerki, cena 120 tys. zł za całość. Cena do negocjacji, tel. 669 335 504 (10)

Sprzedam działkę budowlaną 15 ar Kuropatnik-Kaczerki, cena 55 tys. zł za całość. Cena do negocjacji, tel. 669 335 504 (10)

Sprzedam działkę w Kondratowicach z możliwość budowy, o pow. 6 ar, 11 km od Strzelina, 40 km od Wrocławia, cena 14 000 zł do negocjacji, tel. 669 404 251 lub 725 127 122 (19)

*Sprzedam działkę budowlaną w Kuropatniku, pod lasem na nowo powstającym osiedlu domków jednorodzinnych, pow. 60 arów, atrakcyjna okolica + media, cena do uzgodnienia, tel. 609 269 082 - po godz. 17.00 (*)

Sprzedam działkę budowlaną w Przewornie 0,65 hektara w dobrym punkcie, cena do uzgodnienia tel. 71 36 96 741 lub 507 367 799 (17)

Działka budowlana w Kuropatniku, 27 arów, media przy działce, cena 33 zł/m², tel. 604 217 764 (5)

Kupię grunty, tel. 692 471 877 (4)

Działki budowlane w Wiązowie, powierzchnia 10-24 ar, ważny plan, przyłącza energetyczne na działkach, cena od 35 zł/m², tel. 692 471 877 (47)

Taxi STRZELIN
tel. 71/ 39 20 455

KUPON OGŁOSZENIOWY

SŁOWO Regionu

kupię	sprzedam	zamienię	wynajmę

(Niepotrzebne skreślić)

opis

Jak zamieścić ogłoszenie:

- Wszystkich zainteresowanych zamieszczeniem ogłoszenia w gazecie informujemy, że treść ogłoszenia jest przyjmowana na tym kuponie wyciętym z gazety (publikowana 2-krotnie), jak również można dostarczyć treść ogłoszenia na kartce za opłatą 3 złotych (publikowane 1-krotnie).
- Publikowane będą tylko te ogłoszenia, których tekst napisany będzie drukowanymi literami i w ramach jednego kuponu honorowany jest tylko jeden anons.
- Wszelkie uwagi i informacje dotyczące wycofywania ogłoszeń lub zmian w treści mogą być przekazywane telefonicznie 71/796-0-196.
- Ogłoszenia przyjmowane są bezpośrednio w redakcji przy ulicy Mickiewicza 8 w Strzelinie, jak również można je wrzucać do skrzynki zamieszczonej przed głównymi drzwiami wejściowymi do budynku, w którym znajduje się redakcja.

eprasa.pl f65435e7ad

*Sprzedam działki budowlane w Wiązowie, pow. od 10 ar do 24 ar. Przyłącza energetyczne na działkach, ważny plan, cena od 35 zł/m² tel. 692 471 877, informacje dodatkowe na www.dzialkiwiazow.pl (*)

RÓŻNE

Sprzedam

*Sprzedam zestaw do spawania tlenowego, 2 butle i palniki, tel. 512 955 560 (6)

*Sprzedam rower damka na kołach 27 cali, stan dobry, 250 zł, do negocjacji, tel. 690 009 410 (6)

*Sprzedam siano, kostka mała, tel. 500 452 816 (6)

*Sprzedam rowery od 50 zł, radia, zabytkowe rzeczy, antyki, tel. 731 516 859 (6)

*Sprzedam tanio orbitrek, 100 zł, te. 882 805 490 (5)

*Sprzedam spawarkę Migomat 350, produkcji niemieckiej „Kima", przekrój drutu 0,8 do 1,6, 2 200 zł, stan idealny, sprawna, Brzoza, tel. 781 719 620 (5)

*Sprzedam drewno rozpałkowe, drobno porąbane, workowane, po 8 kg, czyste, 10 zł za worek, Strzelin, tel. 695 341 503 (5)

*Sprzedam 13 książek, wydanie z lat 50-, 60- i 80-tych, Lema, Dąbrowskiej, Mrówczyńskiej i innych, 100 zł, tel. 516 946 487 (5)

*Sprzedam orzechy włoskie, około 70 kg, tel. 516 946 487 (5)

*Sprzedam kożuch damski, bardzo ładny, rozm. 44-46, beż, oraz futro z rudych lisów, ładny, modny fason, rozm. 48, tel. 71 39 24 659 (5)

*Sprzedam klocki Lego i figurki: City, Star Wars, Technic, Ninjago, Creator, wszystko w stanie bardzo dobrym, wraz z instrukcjami, ceny do negocjacji, tel. 600 968 952, 600 944 549 (48)

*Sprzedam pompkę (CO) Grunfus UPS 2540180, 60 zł, tel. 71 39 50 053 (5)

*Sprzedam prosiaki, Grzegorzów, tel. 71 39 35 908, 609 272 527 (5)

*Sprzedam dorosłe pawie szmaragdowe, paw – 700 zł, pawica - 500 zł, tel. 748 101 063 (5)

*Sprzedam piłę stołową, brak silnika, stan dobry, 200 zł, do negocjacji, tel. 690 009 410 (5)

*Sprzedam 2 telewizory, 29 cali, po 200 zł za sztukę, do negocjacji oraz Samsung LED 3-letni, 40 cali, stan bardzo dobry, 1 050 zł, do negocjacji, tel. 690 009 410 (5)

*Sprzedam nowy wózek inwalidzki, tel. 71 32 69 825 (5)

*Sprzedam telewizorek kol. 21'', z pilotem, stan bardzo dobry, starego typu, 150 zł, można negocjować, tel. 724 113 340 (5)

*Sprzedam lodówkę Amica, biała, używana, stan bardzo dobry, dwudrzwiowa, z zamrażarką, wymiary wys. 145 cm, szer. 55 cm, tanio, 200 zł, można negocjować, tel. 724 113 340 (5)

*Sprzedam garnitur męski, ciemny, w delikatne prążki, czarny, 3 częściowy, nowy, rozm. 46-176 cm lub 52-182 cm wzrostu, 120 zł/sztuka, Strzelin, tel. 694 354 680 (5)

*Sprzedam okno plastikowe, koloru białego, z demontażu, o wym. 108x185 cm, jedna podwójna tafla, 150 zł, tel. 694 354 680 (5)

*Sprzedam starocie, waga 100 kg, poniemiecka, 100 zł, rower z lat 80-tych, ZSRR, 100 zł, piła ręczna do drewna, 50 zł, kilof od Wilhelma, 25 zł, kampa do powozu, 25 zł, koła drewniane do powozu konnego, 100 zł, Szklary, dzwonić po godz. 20:00, tel. 774 312 141 (4-7)

*Sprzedam króliki rasy olbrzym belgijski tel. 513 381 981 (*)

Sprzedam rowery górskie, BMX, kłady, gokarty 2 osobowe na pedały Strzelin tel. 695 574 423 (19)

Sprzedam rowery górskie – rowery od 100 do 390 zł Strzelin, tel. 695 574 423 proszę dzwonić od 14 do 22 (19)

*Sprzedam sprzęt narciarski, narty, buty, gogle, kijki, pokrowiec na narty, buty rozmiar 44 i 45, tel. 721 980 387 (*)

Nowy szor dla konia, tel. 748 103 530 (48)

Sprzedam Пip-Boy'a dla fan post-apo i gry Fallout Idealny na prezent świąteczny. Podświetlany 3 diodami. Szerokość w nadgarstku ok. 22 cm, na przedramieniu ok. 26 cm. Wysyłka lub odbiór osobisty w Strzelinie. Możliwość przesłania zdjęć. Cena 250 zł, tel. 518 231 101 (1-20)

Kupię:

*Kupię instrumenty muzyczne, tylko smyczkowe, skrzypce, altówki, wiolonczelę, możliwe do remontu lub na części, płacę gotówką, od 100 zł do 1 000 zł, dzwonić po godz. 19:00, tel. 793 563 326 (6)

PRACA

*Transpiotr poszukuje kierowcy c+e, atrakcyjne wynagrodzenie, praca kraj+zagranica, cementonaczepa, ruchoma podłoga, więcej informacji, tel. 506 095 276 (5)

*Zatrudnię kierowcę, kampania buraczana, wymagane prawo jazdy kat. C, E, tel. 509 582 259 (*)

*Zatrudnię MAGAZYNIERA, praca w Strzelinie. Do zadań zatrudnionej osoby należeć będzie: obsługa wózka widłowego, przygotowywanie towaru do wysyłek, prowadzenie dokumentacji magazynowej, załadunek i rozładunek towaru, rozmieszczanie towarów na magazynie według przyjętych zasad itp. Wybranym kandydatom oferujemy: zatrudnienie na umowę o pracę, atrakcyjne wynagrodzenie, możliwość rozwoju zawodowego, szkolenia. Zgłoszenia można składać telefonicznie: 728 970 824, 600 494 532 (*)

*OPIEKUNKI do Niemiec, tel. 535 340 311, www.ambercare24.pl, dzisiaj jest 70 ofert! Zarobki do 1500 euro + bonusy do 400 euro (*)

Powiatowy Urząd Pracy w Strzelinie, ul. Kamienna 10, tel. 71 3921981 wew. 33 informuje o ofertach pracy:

szwaczka (wykształcenie zawodowe, umiejętności i doświadczenie w szyciu);

pracownik produkcji (wykształcenie minimum podstawowe, podstawowa znajomość obsługi komputera, praca na Bielanach Wrocławskich) ,

szwaczka (mile widziane doświadczenie zawodowe szycie worków typu BIG- BAG, praca w Strzelinie);

sprzedawca w stacji paliw (praca na stacji paliw LOTOS MOP Witowice);

sprzątaczka (wykształcenie podstawowe, zawodowe lub średnie, prawo jazdy kat. B);

nauczyciel języka angielskiego (wykształcenie wyższe pedagogiczne, znajomość języka angielskiego, praca na 2/25 etatu);

kierowca pojazdów technologicznych (prawo jazdy kat. C, transport krajowy kruszywa);

wagowy (wykształcenie zawodowe, prawo jazdy kat. B);

pomocniczy robotnik budowlany (wykształcenie bez znaczenia, praca wg zleceń, pracodawca organizuje transport).

oraz wolnych miejscach pracy:

operator produkcji (mile widziana umiejętność obsługi komputera,);

pracownik obsługi klienta (wykształcenie średnie, praca w Oleśnica Mała);

brukarz (doświadczenie zawodowe 1 rok, umiejętność układania kostki brukowej wraz z robotami towarzyszącymi);

elektromonter instalacji elektrycznych (wykształcenie zasadnicze zawodowe, staż pracy 3 miesiące, doświadczenie w pracy na budowie, sep do 1kv, praca we Wrocławiu);

elektromonter instalacji elektrycznych (wykształcenie zasadnicze zawodowe, staż pracy 2 lata, doświadczenie w pracy na budowie, praca we Wrocławiu);

mechanik maszyn rolniczych (umiejętność naprawy i serwisu maszyn rolniczych);

Spotkanie informacyjno-rekrutacyjne 15.02.2019 r. o godz. 10.00 Klub Pracy pokój nr 9 I piętro firma: NESTLE PURINA stanowisko: pakowacz ręczny

Kandydaci powinni zabrać na spotkanie:

CV, aktualne uprawnienia

Pracodawca organizuje dojazd z miejscowości :

1.Sarby Średnie, Cierpice, Przeworno, Jegłowa, Strzelin, Górzec, Ludów Polski,Borek Strzeliński,

2.Strzelin, Prusy, Kondratowice, Białobrzezie

INNE

*Oddam w dobre ręce sukę rasy Jagdterier, najlepiej myśliwemu, tel. 603 077 532 (6)

oferta pracy
Przyjmę do pracy na stanowisko
sprzedawca - montażysta
WYMAGANE: prawo jazdy kat B
- umiejętność montażu okien, drzwi i paneli podłogowych
Wiadomość w sklepie Majster Plus Franek
Ul. Fabryczna 17, 57-100 Strzelin, tel. 783 476 709

Zatrudnię
MAGAZYNIERA
praca w Strzelinie
Do zadań zatrudnionej osoby należeć będzie:
- obsługa wózka widłowego,
- przygotowywanie towaru do wysyłek,
- prowadzenie dokumentacji magazynowej,
- załadunek i rozładunek towaru,
- rozmieszczanie towarów na magazynie według przyjętych zasad itp.
Wybranym kandydatom oferujemy:
- zatrudnienie na umowę o pracę,
- atrakcyjne wynagrodzenie,
- możliwość rozwoju zawodowego,
- szkolenia.
Zgłoszenia można składać telefonicznie:
728 970 824, 600 494 532

Oferta PRACY
Zatrudnimy Kierownika Serwisu Mobilnego
Nasza spółka zatrudni pracownika ze znajomością budowy kolejowych wagonów towarowych, (emeryci również) Mile widziane uprawnienia rewidenta wagonów kolejowych oraz prawo jazdy kat. B
Wymagania:
- doświadczenie w pracy na warsztatach naprawczych i utrzymaniowych taboru kolejowego
- spełnienie warunków zdrowotnych pozwalające na pracę w torach czynnych
Gwarantujemy:
- godziwe wynagrodzenie
- normowany czas pracy
- miłą atmosferę
- premie zależne od wyników
e-mail: biuro@tc.org.pl • tel 667704033

eprasa.pl f65435e7ad

Warsztaty, wystawy, koncerty i festiwale

Kulturalny rok w skrócie

STRZELIN

Podsumowując kulturalną działalność Strzelińskiego Ośrodka Kultury trudno wymienić wszystkie zorganizowane przedsięwzięcia. W 2018 r. było to ponad 500 wydarzeń. Sala widowiskowa nieustannie gości znane gwiazdy. Niektóre imprezy z powodzeniem powracają, a inne miały swoje premiery.

W 2018 r. Strzeliński Ośrodek Kultury zorganizował łącznie 519 imprez, w tym 457 w Strzelinie i 62 w miejscowościach gminy Strzelin. Większość z nich to przedsięwzięcia artystyczne, organizowane w sali widowiskowej. Były to przede wszystkim koncerty, seanse filmowe, wystawy, oprowadzanie po wieży ratuszowej, sekcje i koła zainteresowań (łącznie było ich dwanaście), współpraca ze szkołami i instytucjami oraz imprezy plenerowe.

- Nasza sala widowiskowa cieszy się dużą popularnością i wielkim uznaniem. W ubiegłym roku odbywała się m.in. akademia z okazji jubileuszu strzelińskiego technikum, uroczysta odprawa z okazji święta policji czy odprawa służby więziennej – powiedział dyrektor Dariusz Stępień.

Festiwal Aktorstwa Filmowego zakończył recital Anny Dereszowskiej

Komediowy fenomen

Okazuje się, że odkąd SOK działa w nowym budynku przy ul. Mickiewicza, frekwencja na zajęciach organizowanych podczas ferii zimowych i wakacji znacznie wzrosła. Dyrektor podkreślił, że nie zdarza się, aby nikt nie przyszedł na zajęcia, a niektóre z nich cieszą się dużą popularnością.

Od lat funkcjonują też sekcja plastyczna, warsztaty wokalne, perkusyjne, recytatorskie, nauka gry na pianinie czy animacje dla dzieci. Instruktorzy prowadzą warsztaty plastyczne i teatralne w PSP nr 5 w Strzelinie i warsztaty dziennikarskie w PSP nr 4 i Liceum Ogólnokształcącym w Strzelinie. Warto wspomnieć o warsztatach wokalnych i muzycznych w świetlicy wiejskiej w Gęsińcu.

W ubiegłym roku rozpoczęły się spektakle wrocławskiego teatru Komedia, które cieszą się ogromnym zainteresowaniem lokalnej publiczności. Spektakle zaplanowane są już na kolejne miesiące. Bez wątpienia są to wydarzenia, które gromadzą w SOK-u największą publiczność.

- Można powiedzieć, że teatr Komedia ma w Strzelinie swoją filię. Grają u nas wszystkie repertuarowe spektakle i tak samo będzie w 2019 r. Na każdy spektakl jest jednakowo duże zainteresowanie. To jest w Strzelinie fenomen. Zdarzało się, że próbowaliśmy organizować inne spektakle z gwiazdorską obsadą, na które nie było tak wielu chętnych – mówił dyrektor Stępień.

Na strzelińskiej scenie zaśpiewał Stanisław Karpiel-Bułecka z zespołem Future Folk

Nie tylko muzycznie

SOK, jak co roku, gościł wielu znanych artystów. Jednym z nich była Anna Maria Jopek, której koncert zapełnił salę widowiskową niemal do ostatniego miejsca. Strzelin odwiedzili też Łukasz Zagrobelny, Edyta Geppert czy Kabaret Jurki.

Wrocławski pisarz Marek Krajewski uświetnił I Strzeliński Festiwal Literatury

Nie można zapomnieć o I Strzelińskim Festiwalu Literatury. Poza lokalnymi autorami gościem była m.in. Joanna Lamparska, która opowiadała o tajemniczych zakątkach Dolnego Śląska. Jednak najbardziej czytelnicy czekali na spotkanie autorskie z wrocławskim pisarzem Markiem Krajewskim, który opowiadał o swojej najnowszej powieści pt.: „Mock. Pojedynek".

Gwiazdą wrześniowego święta patrona miasta był zespół Kombii

W 2018 r. do SOK-u powrócił również Festiwal Aktorstwa Filmowego. Na scenie wystąpili aktorzy Anna Samusionek, Anna Dereszowska (recital) i Zbigniew Waleryś.

Plenerowe święto Patrona Miasta Strzelina Michała Archanioła to przede wszystkim wyczekiwany przez wielu koncert Sławomira oraz Future Folk. Gwiazdą drugiego dnia był zespół Kombii, niekwestionowana gwiazda polskiej sceny muzycznej.

Jak co roku, tradycyjnie odbyły się też dwa jarmarki, wielkanocny i bożonarodzeniowy. Nie zabraknie ich również w tym roku. Jako ciekawostkę warto dodać, że w ubiegłym roku przy SOK-u pojawiło się kino 9D. Cieszyło się bardzo dużym zainteresowaniem i być może przyjedzie także w tym roku.

- W 2019 r. nasze działania będą obejmowały podobne kierunki. Mam świadomość tego, że nie jesteśmy w stanie zaprosić każdego artysty. Powody są różne, także finansowe. Ale nadal będziemy się starać zapraszać znane gwiazdy – podsumował dyrektor.

Krystian Krzyżowski

OFERTA WYNAJMU LOKALU

ORAZ PRACY

Dyrektor Zakładu Karnego w Strzelinie płk Robert Stasz zaprasza do składania ofert dotyczących wynajmu lokalu użytkowego o powierzchni 508 m², znajdującego się w Zakładzie Karnym w Strzelinie, ul. Ząbkowicka 68, z przeznaczeniem na prowadzenie działalności. Wynajem lokalu wiąże się z zatrudnieniem osadzonych, którzy świadczyliby pracę na rzecz oferenta.

Stawki średnie za media wynoszą:

• Gaz	- 1,67 zł/m³
• Energia	- 0,57 zł/kWh
• Woda	- 4,05 zł/m³
• Ścieki	- 11,90 zł/m³
• Podatek od nieruchomości	- 1,28 zł/m² x miesiąc
• Odpady komunalne	- 57,14 zł/m³
• Dzierżawa	- 5 zł/m²

Szczegółowe informacje pod numerem telefonu 71/392 75 09 lub 71/392 75 08.

eprasa.pl f65435e7ad

Kalibrowali celowniki

POWIAT

W niedzielę, 10 lutego, kilka drużyn z powiatu strzelińskiego rozegrało mecze kontrolne w ramach przygotowań do rundy wiosennej. Świetny debiut w roli trenera Świtezi Wiązów zaliczył Marek Budny. Jego

Marek Budny udanie zadebiutował w roli trenera Świtezi

drużyna po pierwszej połowie prowadziła z Czarnymi Chrząstawa 1:0, by ostatecznie zwyciężyć 4:0. Bramki strzelili, Maciej Zarówny, Patryk Kendzierski, Łukasz Łatecki oraz Krzysztof

Krzysztof Burtan otworzył wynik meczu sparingowego ze Sportingiem

Łopuch, który w rundzie jesiennej reprezentował Pogoń Kowalów. Rzut karny obronił bramkarz Maciej Twardowski. Pojedynek odbył się w Siechnicach. W innym, ciekawym sparingu UKS Karnków przegrał 2:8 z LKS-em Brożec. W ekipie z gminy Strzelin wystąpił jeden, testowany zawodnik. Hat-tricka skompletował Jakub Paczko, a po dwa trafienia dołożyli, Kamil Kubiak i Paweł Olenkiewicz. Raz bramkarza z Karnkowa pokonał Sylwester Sokalski. W obu ekipach nie doszło do rewolucji kadrowej. Mistrzowie jesieni gr. VII klasy B z Ludowa Śląskiego towarzysko rywalizowali z Rapidem Domaniów. Po 45 minutach na tablicy wyników utrzymywał się sprawiedliwy remis 2:2, ale ostatecznie to rywale cieszyli się z wygranej 5:3. W pokonanym zespole zabrakło kilku podstawowych piłkarzy. W bramce Ludowa Śląskiego pojawił się bramkarz Strzelinianki Piotr Szczegielniak. Dwukrotnie golkipera z Domaniowa pokonał Wojciech Muszyński, a z jednego trafienia cieszył się Sebastian Kornaga. W minioną niedzielę pierwszy sparing rozegrali także seniorzy Strzelinianki. Podopieczni Piotra Hałasa we Wrocławiu mierzyli się ze Sportingiem Wrocław, który zajmuje szóste miejsce w tabeli klasy B. W strzelińskim zespole wystąpiło wielu juniorów, a także bramkarz Eryk Put (ostatnio LKS Brożec), Krzysztof Rogan (Ślęża Ciepłowody) oraz Rafał Sukiennik, który wraca do gry po długiej przerwie spowodowanej kontuzją. Pozostali zawodnicy jesienią już grali w Strzelinie. Po 45 minutach Strzelinianka prowadziła ze Sportingiem 1:0 po trafieniu Krzysztofa Burtana. Niespodziewanie rywale doprowadzili do wyrównania po dobrze rozegranym rzucie wolnym. Zwycięstwo 2:1 zapewnił strzelińskiej ekipie Rafał Leoszkiewicz. Ten mecz tylko potwierdził, że drużyna potrzebuje wzmocnień, żeby włączyć się do walki o utrzymanie w klasie okręgowej. Prawdopodobnie zimą Strzeliniankę opuszczą Tomasz Gocz, Marek Robak i Piotr Szczegielniak.

(RK)

Zawodnicy z Wiązowa łatwo pokonali Czarnych

Bramkarz Świtezi Maciej Twardowski obronił rzut karny

RUSZYŁA WYPRZEDAŻ PIENIĘDZY!

160 ZŁ MIESIECZNEJ RATY
PRZY 10 000 ZŁ POŻYCZKI
RRSO 9,17%

ul. Dzierżoniowska 16e, Strzelin

eurobank.pl placówki

eurobank
na codzienne i niecodzienne sprawy

Promocja „Wyprzedaż pieniędzy" dotyczy pożyczki gotówkowej „Wypożyczka", trwa do 02.11.2018 r., dotyczy kwoty 10 000 zł rozłożonej na 84 raty. Promocja dla Klientów, którzy w dniu złożenia wniosku nie posiadali lub nie posiadają pożyczki gotówkowej, kredytu konsolidacyjnego, ratalnego.
Rzeczywista Roczna Stopa Oprocentowania (RRSO) wynosi 9,17%, całkowita kwota kredytu (bez kredytowanych kosztów) 10 000 zł, całkowita kwota do zapłaty 13 434,68 zł, oprocentowanie stałe 5,9%, całkowity koszt kredytu 3 434,68 zł (w tym: opłata przygotowawcza 100 zł, prowizja 884,18 zł, odsetki 2 450,50 zł), 84 raty, w tym 83 miesięcznych równych rat w wysokości 159,94 zł oraz ostatnia rata wyrównawcza w wysokości 159,66 zł. Kalkulacja została dokonana na dzień 03.09.2018 r. na przykładzie reprezentatywnym. W przypadku umów zawartych u Pośrednika kredytowego, uprawniony jest on na mocy udzielonego mu przez Euro Bank S.A. pełnomocnictwa do zawierania w imieniu na rzecz Banku umów pożyczki na rachunek Bankowy oraz wykonywania czynności faktycznych związanych z wymienionymi umowami.
Udzielenie pożyczki zależy od wyniku oceny zdolności kredytowej. Szczegóły, w tym Regulamin Promocji, opłaty i prowizje, dostępne są na eurobank.pl i w placówkach Euro Banku S.A.
Stan na dzień 03.09.2018 r.

Firma **KESSLER Polska Sp. z o.o.**
ul. Okrężna 14B, 57-130 Przeworno

ZATRUDNI:

- STOLARZA
- POMOCNIKA STOLARZA

Wymagania:
- zdolności manualne
- mile widziane doświadczenie w branży stolarskiej/meblowej

Oferujemy:
- dobre wynagrodzenie adekwatne do umiejętności
- stabilne zatrudnienie w oparciu o umowę o pracę
- bogaty pakiet socjalny

Osoby zainteresowane prosimy o wysłanie CV na adres: kessler@gos.pl, kontakt w siedzibie firmy lub pod nr telefonu: 74 810 24 80, 507148870

eprasa.pl f65435e7ad

Zimowy raport z przygotowań Gromnika

KUROPATNIK

W rundzie wiosennej Gromnika Kuropatnik czeka ciężka walka o utrzymanie w gr. IV klasy A. Sprawdziliśmy jak przygotowują się podopieczni trenera Krzysztofa Garczarka. Gromnik trenuje już od stycznia. Zajęcia odbywają się trzy razy w tygodniu, głównie na strzelińskich boiskach orlik. – *Jest jeszcze za wcześnie, żeby mówić o transferach. Potwierdzone informacje będziemy mogli przekazać dopiero pod koniec lutego* – mówił kapitan Gromnika Damian Sobski. Jak udało nam się dowiedzieć, najprawdopodobniej w przerwie zimowej zespół opuści pomocnik Bartek Tomaś. Do zespołu przymierzani są nowi zawodnicy, jednak w pierwszej grze kontrolnej zabrakło testowanych piłkarzy. Drużyna z Kuropatnika 3 lutego rozegrała sparing w Siechnicach z Jankowianką Wierzbno, która występuje w gr. VI klasy B. W 30. minucie wynik pierwszej połowy na 1:0 ustalił Łukasz Muraszew, który wykorzystał błąd jednego z obrońców. Chwilę później ten sam zawodnik posłał futbolówkę na słupek. W pierwszej części rywale tylko raz zagrozili bramce Gromnika, ale świetną interwencją popisał się bramkarz Krzysztof Ruciński. W drugiej części piłkarze z gminy Strzelin zdominowali rywali. Rezultat podwyższył strzałem głową Arturo Buczak, który wykorzystał dośrodkowanie z rzutu rożnego Filipa Humelta. Kilak minut później Mateusz Piotrowicz dokładnym podaniem obsłużył Humelta i na tablicy wyników było już 3:0. Jankowianka odpowiedziała bramką kontaktową. Radość rywali nie trwała jednak długo, ponieważ ponownie bramkarza z Wierzbna pokonał Filip Humelt, a w roli asystenta tym razem wystąpił Patryk Stachoń. W 85. minucie Mateusz Piotrowicz posłał piłkę na poprzeczkę. Do odbitej futbolówki dopadł Stachoń, który dopełnił formalności, a jego zespół odniósł efektowne zwycięstwo 5:1. Cieszy wygrana, ale należy pamiętać, że przeciwnicy występują na niższym szczeblu rozgrywkowym. 17 lutego formę Gromnika sprawdzi GAP Ślęza Borów. Sparing ten odbędzie się w Siechnicach, a pierwszy gwizdek sędziego zaplanowano na godz. 14.

W pierwszym sparingu Filip Humelt zdobył dwa gole i zaliczył asystę

Bartek Tomaś najprawdopodobniej opuści Gromnik

Radosław Kwiatkowski

SPÓŁDZIELNIA MIESZKANIOWA LOKATORSKO - WŁASNOŚCIOWA W STRZELINIE UL. KOŚCIUSZKI 10

zaprasza **członków zamieszkałych w zasobach naszej Spółdzielni** do wzięcia udziału w przetargu ustnym w formie aukcji

Przedmiotem przetargu jest **sprzedaż prawa odrębnej własności lokalu mieszkalnego** położonego w **Strzelinie przy ulicy Pocztowej 6/10.**

Lokal usytuowany jest na V kondygnacji (IV piętrze), składa się z 4 pokoi, kuchni, łazienki z w.c., przedpokoju i pomieszczenia pomocniczego o łącznej powierzchni 70,34 m². Do mieszkania przynależy piwnica numer 3 o powierzchni 4,90 m². Do dnia 21.02.2019r. do godz. 15^{00} istnieje możliwość obejrzenia powyższego lokalu po wcześniejszym umówieniu się z pracownikiem działu G.Z.M. Spółdzielni, tel. 71/3921247 wew. 22.

Przetarg odbędzie się w dniu: **22 luty 2019. o godz. 10^{30}** w biurze Zarządu Spółdzielni w Strzelinie przy ulicy Kościuszki 10 w sali obrad pokój nr 4.

Cena wywoławcza: **181.330,00 zł.** (słownie: sto osiemdziesiąt jeden tysięcy trzysta trzydzieści złotych).

Warunkiem przystąpienia do przetargu jest **wpłata wadium** w wysokości **9.100,00 zł.** najpóźniej **do dnia 21.02.2019r.** na niżej podane konto bankowe Spółdzielni:
Powiatowy Bank Spółdzielczy w Strzelinie nr 48 9588 0004 0018 0845 2000 0010

Nie wpłacenie wadium w wysokości podanej w ogłoszeniu lub wpłacenie wadium po upływie wyznaczonego terminu skutkuje niedopuszczeniem przystępującego do udziału w przetargu (odrzuceniem złożonej oferty).

Wpłacone wadium wygrywającemu przetarg zostaje zatrzymane i zaliczone na poczet wylicytowanej ceny. Uczestnikom, którzy nie wygrali przetargu lub wycofali z niego udział przed przystąpieniem do przetargu zwraca się wadium bezpośrednio po przetargu lub najpóźniej dnia następnego.

Postąpienie wynosi **2.000,00 zł.**

Przystępujący do przetargu obowiązany jest najpóźniej w dniu przetargu, na godzinę przed jego rozpoczęciem, dokonać w siedzibie biura Zarządu Spółdzielni zgłoszenia udziału w przetargu oraz złożyć oświadczenia o zapoznaniu się :
a) ze stanem nieruchomości będącej przedmiotem przetargu,
b) z warunkami przetargu określonymi regulaminem i przyjęciu ich bez zastrzeżeń.
Nie wywiązanie się z obowiązku złożenia w/w oświadczeń lub ich złożenie po upływie wyznaczonego terminu skutkuje niedopuszczeniem przystępującego do udziału w przetargu (odrzuceniem złożonej oferty).

Wygrywający przetarg ponosi koszty: wynagrodzenia notariusza za czynności związane z zawarciem aktu notarialnego umowy przenoszącej własność lokalu, koszty postępowania wieczysto księgowego, koszty sporządzenia operatu szacunkowego.

W terminie do dnia **13 marca 2019r.** wygrywający przetarg zobowiązany jest wpłacić na konto Spółdzielni całą cenę nabycia.

Spółdzielnia Mieszkaniowa zastrzega sobie prawo odwołania, unieważnienia przetargu bez podania przyczyny.

W przypadku braku chętnych na nabycie prawa odrębnej własności z grona członków zamieszkałych **ogłasza się o godz. 11^{30} kolejny przetarg dla wszystkich chętnych** zachowując wszystkie w/w warunki przetargowe.
W razie dodatkowych pytań prosimy kontaktować się z pracownikiem działu członkowsko – mieszkaniowego Spółdzielni, tel. 71/3921247 wew. 22.

SKŁAD OPAŁU
Mieczysław Statkiewicz
Posiadamy w sprzedaży KOKS oraz węgiel "eko-groszek"
Sprzedaż Ratalna
Przyjmujemy zamówienia telefonicznie
tel. 71/39-23-918, 71/39-21-152, tel. kom. 606-47-18-02
Strzelin, ul. Pułaskiego 2
(wylot ulicy w kierunku Wiązowa i Przeworna)

AGRO-PLUS
- KRZYSZTOF PŁUSA -
ul. Kolejowa 12, Przeworno
PROWADZI SKUP i SPRZEDAŻ
pszenicy · kukurydzy · nawozów
SUPER NISKIE CENY NAWOZÓW
SPRZEDAŻ WĘGLA
Dostawa GRATIS
zamówienia na telefon
wykonujemy usługi rolnicze:
ORKA - UPRAWA - SIEW
SIEW I KONTRAKTACJA KUKURYDZY
NOWOŚĆ
Sprzedaż Środków Ochrony Roślin
tel. 74/810 20 09, 503 127 052

eprasa.pl f65435e7ad

Ludów Śląski bliski powrotu do klasy A

POWIAT

Runda jesienna gr. VII klasy B za nami. W lecie Dolnośląski Związek Piłki Nożnej przemeblował składy grup i w popularnej „siódemce" znalazło się osiem ekip z naszego powiatu, które rywalizowały ze zmiennym szczęściem. Przerwę zimową w świetnym humorze rozpoczęli zawodnicy z Ludowa Śląskiego, którzy zostali Mistrzami Jesieni.

Wiosną czeka nas derbowe starcie Ślęzy z liderem z Ludowa Śląskiego

Ludów Śląski jesienią wygrał 14 z 15 ligowych spotkań. To jedyna drużyna, która w pierwszej części sezonu zanotowała komplet zwycięstw przed własną publicznością. Podopieczni trenera Arkadiusza Półchłopka przegrali jedynie z wiceliderem KS-em Brochów 1:2. Ekipa z gminy Borów ma jednak cztery punkty przewagi nad bezpośrednim rywalem w walce o mistrzostwo. Na trzeciej pozycji znajduje się Pustków Wilczkowski, który wywalczył 34 punkty. Dwa oczka mniej ma czwarta GAP Ślęza Borów. Na drugim biegunie tabeli znajduje się Borek Strzeliński, który z dwoma punktami zamyka stawkę. Niewiele lepiej jesienią spisywał się KS Karszów, 2 zwycięstwa i 13 porażek. Jesienią najskuteczniejsi byli zawodnicy z Pustkowa Wilczkowskiego, którzy 73 razy cieszyli się z goli. Drugi w tej klasyfikacji jest lider z Ludowa Śląskiego (65 bramek), a trzecia GAP Ślęza (55 trafień). Najmniej bramek w całej lidze zdobył Karszów – zaledwie 12. Najwięcej pracy w pierwszej części rozgrywek miał bramkarz z Pławnej, który 66 razy musiał wyciągać piłkę z własnej bramki. Ponad 60 goli straciły także ekipy z Magnic oraz Borka Strzelińskiego. Najlepiej w defensywie radzili sobie gracze KS-u Brochów, którzy stracili zaledwie 10 bramek w 15 meczach. Średnio jednego gola na starcie tracili zawodnicy z Ludowa Śląskiego, którzy zajmują drugie miejsce w tej klasyfikacji. W rundzie wiosennej czeka nas ciekawa walka o mistrzowską koronę. Najbliżej tytułu jest Ludów Śląski, ale broni nie składają gracze KS-u Brochów. Na dole tabeli znajduje się Borek Strzeliński, który walczyć będzie o uniknięcie degradacji z MKS-em Magnice oraz KS-em Karszów. Początek rundy rewanżowej zaplanowano na niedzielę, 24 marca. Już na inaugurację czekają nas dwa derbowe pojedynki, Zryw podejmować będzie Feniks, a do Ludowa Śląskiego przyjedzie Ślęza Księginice Wielkie.

Radosław Kwiatkowski

Piłkarze z Pławnej jesienią stracili najwięcej goli spośród wszystkich ekip z gr. VII klasy B

eprasa.pl f65435e7ad

Strzelec zapewnił sobie mistrzostwo!

STRZELIN

Rozgrywki Halowej Ligi Piłki Nożnej organizowanej przez Strzelińskie Centrum Sportowo-Edukacyjne wchodzą w decydującą fazę. W dniach 9-10 lutego rozegrano mecze 9. kolejki. W najciekawszym pojedynku wicelider Stara Gwardia podejmował ekipę Green Install, która tydzień wcześniej pokonała Strzelca. Lider tabeli tym razem sprawdził się na tle piłkarzy z Księginic Wielkich. Strzelec potrzebował zwycięstwa, żeby zapewnić sobie mistrzowski tytuł. Nadal na pierwsze punkty czekają kibice FC. Tym razem pauzowała Korona Pęcz, która liczy się w walce o ligowe podium.

Halowa Ligi Piłki Nożnej SCS-E, kolejka 9., 9-10 II:

(hala sportowa przy SP nr 3 w Strzelinie)

Feniks Pławna – LKS Brożec 0:8 (0:3)

Strzelcy: Jakub Paczko 4, Krzysztof Komornicki 2, Jakub Karoń (Brożec)

W niedzielę Feniks został rozbity przez występujący w klasie A LKS Brożec. W świetnej formie jest Jakub Paczko, który najpierw zdobył cztery bramki w lidze halowej, a później skompletował hattricka w sparingu z UKS-em Karnków. Feniks spadł w tabeli na przedostatnie miejsce. Gorzej spisują się jedynie gracze FC.

FMS Jubiler – M&A Granit 5:6 (4:1)

Strzelcy: Sławomir Widelski 2, Remigiusz Krzemiński (FMS), Bartek Tomaś 3,Mateusz Ratkun 2, Kewin Zieliński (Granit)

FMS już nie obroni mistrzowskiego tytułu sprzed roku i prawdopodobnie zakończy rozgrywki poza podium. Tym razem Jubiler przegrał z ekipą Granitu, dla której było to dopiero drugie zwycięstwo w lidze. Świetne zawody rozegrał zwłaszcza Bartek Tomaś, który skompletował hattricka. W tym pojedynku emocje były do ostatniego gwizdka sędziego, ale to drużyna M&A strzeliła o jedną bramkę więcej.

Strzelec – RS Bruk 10:7 (5:2)

Strzelcy: Radosław Grzywniak 8, Karol Tatara, Jerzy Wójcikiewicz (Strzelec), Marcin Antkowiak 2, Kamil Wójcik 2, Stanisław Sikora, Andrzej Leśniak, Marcin Szczurowski (RS Bruk)

Piłkarze Strzelca potrzebowali zwycięstwa, żeby zapewnić sobie mistrzostwo. Pierwsza połowa przebiegała zgodnie z ich planem i lider po 20 minutach prowadził z RS Bruk 5:2. Gracze z

Radosław Grzywniak poprowadził Strzelca do mistrzostwa

Księginic Wielkich mieli ogromny problem z powstrzymaniem skutecznego Radosława Grzywniaka, który „nogami może wiązać krawaty". Chwilę po wznowieniu gry, Strzelec dołożył kolejne dwa trafienia i wydawało się, że łatwo zwycięży. Przeciwnicy odrobili jednak różnicę pięciu goli i na tablicy wyników pojawił się remis 7:7. W trudnym momencie ciężar gry na swoje barki wziął Radosław Grzywniak. Snajper Olimpii najpierw

Mariusz Denes tym razem wystąpił w roli bramkarza

wykorzystał rzut karny, a chwilę później ponownie pokonał golkipera. Wynik spotkania na 10:7 ustalił z rzutu karnego jeden z najbardziej doświadczonych graczy ligi Jerzy Wójcikiewicz. Między słupkami zwycięskiej ekipy stanął nominalny snajper Mariusz Denes. Na dwie kolejki przed końcem rozgrywek Strzelec zapewnił sobie mistrzostwo. Radosław Grzywniak w tegorocznej edycji ligi strzelił już 45 goli i jest bardzo bliski zdobycia korony króla strzelców.

FC Walkielona – Zryw Chociwel 3:5 (0:3)

Strzelcy: Sebastian Majzner 2, Patryk Rogowski (FC), Tobiasz Kurowski 5 (Zryw)

Piłkarze FC nadal zamykają tabelę bez zdobyczy punktowej. Drużyna zanotowała ósmą porażkę. Teatr jednego aktora kibicom zafundował szybki, skuteczny snajper Tobiasz Kurowski. Ten napastnik w pierwszej połowie skompletował hat-tricka, a Chociwel prowadził 3:0. Po przerwie gra wyrównała się, ale zawodnikom FC zabrakło czasu na doprowadzenie do remisu. Zryw wygrał 5:3, a wszystkie bramki strzelił niezawodny Tobiasz Kurowski.

Zryw Chociwel zanotował drugie zwycięstwo

Stara Gwardia – Green Install 10:7 (5:4)

Strzelcy: Piotr Szczegielniak, Jarosław Wróblewski, Hubert Wróblewski, Krzysztof Rogan, Kacper Chytry, Marek Robak, Krzysztof Burtan (Green Install), Kamil Kramarz 3, Arkadiusz Półchłopek 3, Łukasz Korkuś 3, Tomasz Szczepański (Gwardia))

Ten mecz przełożono na 9 lutego, ponieważ większość graczy Green Install w niedzielę reprezentowała Strzeliniankę w sparingu ze Sportingiem Wrocław. Kibice obejrzeli bardzo wyrównane zawody, o czym świadczy wynik pierwszej połowy (5:4). Po zmianie stron Gwardziści przypieczętowali zwycięstwo i mają ogromną szansę na wywalczenie wicemistrzostwa ligi. Aż trzech zawodników w zwycięskiej ekipie skompletowało hat-tricka, Kamil Kramarz, Łukasz Korkuś oraz Arkadiusz Półchłopek.

Korona Pęcz - pauza

Radosław Kwiatkowski

Tabela Halowej Ligi Piłki Nożnej SCS-E: (mecze, punkty, bramki)

1. Strzelec	9	24	95-43
2. Stara Gwardia	9	21	76-66
3. Korona Pęcz	8	16	75:32
4. Green Install	8	16	58:34
5. RS Bruk	8	13	56-42
6. LKS Brożec	8	13	48-40
7. FMS Jubiler	8	12	48-42
8. M&A Granit	8	7	40-59
9. Zryw Chociwel	8	6	39-70
10. Feniks Pławna	8	4	21-59
11. FC Walkielona	8	0	16-85

Ranking strzelców:

45 goli – Radosław Grzywniak (Strzelec)
30 – Arkadiusz Półchłopek (Stara Gwardia)
18 – Jacek Dubaniowski (Korona)
21 – Tobiasz Kurowski (Zryw)
17 - Stanisław Sikora (RS)

TERRA sp.j. - Ośno 17A
OFERUJE:
WĘGIEL - tel. 71/393 12 23
orzech • eko-groszek • kostka
NAWOZY AZOTOWE
możliwość transportu
MATERIAŁ SIEWNY
SKUP - pszenicy, kukurydzy, rzepaku
SKUP ŻYWCA - tel. 0606 628 397
wieprzowego i wołowego

PROMEDICA24
PRACUJ JAKO OPIEKUN SENIORÓW W NIEMCZECH
• ATRAKCYJNE WYNAGRODZENIE
• BEZPŁATNE KURSY JĘZYKOWE
• LEGALNA PRACA
• WSPARCIE OPIEKUNA KONTRAKTU
ZADZWOŃ:
TEL. 666 096 762

KURS ZAWÓD

■ Wózki jezdniowe - certyfikat niemiecki lub angielski
■ uprawnienia UDT do obsługi wózków podnośnikowych, suwnic, wciągników, żurawi, podestów ruchomych wolnobieżnych i przejezdnych
■ elektroenergetyczne SEP (1,2,3)
■ BHP, inne na zlecenie również w zakładzie pracy
■ Burty samowyładowcze
Wiązów, ul. Wyspiańskiego 1
tel. 71/393 10 08, kom. 691 716 555
e-mail: biuro@szkoleniakursy.com
www.szkoleniakursy.com

eprasa.pl f65435e7ad

Footbag na najwyższym poziomie powrócił do Strzelina

STRZELIN

Kilkunastu zawodników należących do światowej czołówki footbagu wzięło udział w drugiej edycji zawodów Bag Brothers Cup, które odbyły się w Strzelińskim Ośrodku Kultury w sobotę, 9 lutego. Strzelin reprezentowało pięciu graczy, którzy zdobyli dwa medale. Patronat medialny nad imprezą objęło Słowo Regionu Strzelińskiego.

Przed laty w Strzelinie organizowano najważniejsze krajowe oraz międzynarodowe zawody w footbag, czyli grę w popularną zośkę. Zawsze podczas tych imprez strzelińscy zawodnicy prezentowali się z bardzo dobrej strony i zdobywali medale. Obecnie najlepszym graczem z naszego powiatu jest Rafał Kaleta. To właśnie on kontynuuje

Michał Ostrowski ma na swoim koncie ponad setkę medali

strzelińskie tradycje footbagu i był jednym z organizatorów Bag Brothers Cup 2. - *To druga edycja tej imprezy, którą organizuję wraz z Arkadiuszem Stankiem (mistrz Europy 2018) z zespołu Bag Brothers, który wspólnie tworzymy* – opowiada mieszkaniec gminy Strzelin Rafał Kaleta. – *Przed rokiem zawody odbyły się we Wrocławiu i rozegraliśmy trzy konkurencje. Teraz dodaliśmy kolejną konkurencję i pojawiliśmy się w Strzelinie. Frekwencja zawodników i widzów jest również wyższa. W kolejnych latach chcielibyśmy kontynuować zawody. Może znów pojawimy się w Strzelinie?* – dodaje.

Światowa czołówka przyjechała do Strzelina

Do rywalizacji przystąpiło kilkunastu zawodników, w tym dwóch z Czech. Każdy uczestnik ma na swoim koncie sukcesy międzynarodowe. W Strzelinie pojawili się gracze należący do ścisłej, światowej

Rafał Kaleta to „ostatni Mohikanin" footbagu ze Strzelina

czołówki tej widowiskowej dyscypliny sportowej, m.in.: Paweł Nowak z Jaworzna (mistrz świata w rutynach z 2017 r.), Czech Dominik Simku (wicemistrz świata z 2018 r). Swoje buty odwiesili z kołka także weterani strzelińskiego footbagu, Michał Ostrowski (dwukrotny mistrz świata doubles freestyle), Bartosz Bubula (Wicemistrz

Do rywalizacji przystąpiło kilkunastu zawodników

Świata w Request Contest z 2009 r. i Mistrz Polski 2010), Krystian Bubula (mistrz świata w kategorii średniozaawansowanych z 2015 r.).

Odwiesili buty z kołka

W Bag Brothers Cup udział wziął strzeliński zawodnik Michał Ostrowski, który w swojej kolekcji ma ponad setkę medali: - *To moje pierwsze zawody po bardzo długiej przerwie. Trzy lata temu zerwałem więzadła krzyżowe i miałem pękniętą łękotkę. Przeszedłem operację i długą rehabilitację. Teraz z moim zdrowiem jest wszystko ok. Obecnie skupiam się na przygotowaniach do zawodów triathlonowych* – opowiada Michał Ostrowski. – *Rafał Kaleta to ostatni Mohikanin footbagu ze Strzelina. Zorganizował bardzo fajne zawody i skorzystałem z zaproszenia. Nie planuję jednak wracać do footbagu na stałe. Będę startować sporadycznie, żeby spotkać się ze znajomymi, z którymi trenowałem, grałem przez kilkanaście lat. Marzy mi się, żeby w przyszłości z moim bratem Tomkiem jeszcze raz wystartować w parze w mistrzostwach świata* – dodaje Ostrowski, który dwukrotnie zdobywał medale mistrzostw świata i startował w popularnym programie „Mam talent".

Od football freestyle do footbagu

W sobotnich zawodach udział wziął także mieszkaniec Strzelina Daniel Mikołajek, który na swoim koncie ma całą masę sukcesów w football freestyle. - *Moją główną dyscypliną pozostaje football freestyle, ale czasami do treningów dodaję też „zośkę". Bag Brothers Cup to dopiero moje drugie zawody w footbagu. Wcześniej w Czechach dwukrotnie uplasowałem się tuż za podium. Nie planuję*

Bartosz Bubula odwiesił buty z kołka

regularnych startów – opowiada Daniel Mikołajek. – *Obecnie przygotowuję formę na mistrzostwa Polski football freestyle, które odbędą się w czerwcu. Szykuję na te zawody nowe triki. To prestiżowa impreza, a jej zwycięzca reprezentować będzie Polskę na światowych finałach Red Bull Street Style. Odpuściłem ostatnie starty, żeby nie odkrywać kart przed najważniejszą imprezą w roku* – mówi strzeliński zawodnik, który należy do światowej czołówki football freestyle.

Dwa medale i dwa wyróżnienia

W czterech konkurencjach strzelińscy reprezentanci zdobyli dwa medale. Daniel Mikołajek okazał się bezkonkurencyjny w Big One, czyli w wykonaniu najtrudniejszego triku. Złoto w Sick 3 (kombinacja trzech trików) zgarnął Rafał Kaleta. Organizatorzy przyznali także wyróżnienia, które odebrali: Bartosz Bubula (za powrót do gry po pięciu latach przerwy) i Rafał Kaleta (za organizację zawodów).

- *Dziękuję dyrektorowi Strzelińskiego Ośrodka Kultury za pomoc w organizacji imprezy oraz udostępnienie sali konferencyjnej. Podziękowania kieruję także do redakcji Słowa Regionu, która objęła patronat medialny. W Strzelinie obecnie regularnie trenuję jedynie ja i Daniel Mikołajek. Cały czas szukam jednak nowych adeptów, którzy chcieliby rozpocząć swoją przygodę z tą dyscypliną sportową. Trenujemy kilka razy w tygodniu w Strzelińskim Ośrodku Kultury. Jeśli ktoś chciałby pojawić się na zajęciach, to proszę o kontakt przez media społecznościowe lub zapytać o mnie w SOK-u* – kończy Rafał Kaleta.

Krystian Bubula w przeszłości wywalczył mistrzostwo świata

Radosław Kwiatkowski

15.02 piątek	16.02 sobota	17.02 niedziela	18.02 poniedziałek	19.02 wtorek
16.00 O psie, który wrócił do domu	16.00 O psie, który wrócił do domu	15.00 O psie, który wrócił do domu	16.00 O psie, który wrócił do domu	16.00 O psie, który wrócił do domu
18.00 Planeta Singli 3	18.00 Planeta Singli3	17.00 Planeta Singli 3	18.00 Planeta Singli 3	18.00 Planeta Singli 3
20.15 Planeta Singli 3	20.15 Planeta Singli3	19.15 Planeta Singli 3	20.15 KINO ART Sny Wędrownych Ptaków.	20.15 Planeta Singli 3

ul.Wrocławska 57 Strzelin

Auto-Szyby Strzelin

•Sprzedaż •Montaż •Naprawa

Tel: 662-565-316

KIEROWCÓW I OPERATORÓW

PSYCHOTESTY

Tel. 607 999 639 • Tel. 601 747 156

ZĄBKOWICE ŚLĄSKIE ul. Waryńskiego 24

WROCŁAW Orląt Lwowskich 2

eprasa.pl f65435e7ad

Sparowali z Gwardią

STRZELIN/CIEPŁOWODY

Siatkarze Tygrysów nie próżnują podczas przerwy w rozgrywkach trzeciej ligi. W niedzielę, 3 lutego, zawodnicy ze Strzelina wzięli udział w turnieju dwójek siatkarskich, a dwa dni później w Ciepłowodach rozegrali mecze kontrolne z juniorami wrocławskiej Gwardii. Zespoły podzielono na dwie ekipy i rozegrano dwa sparingi. Ustalono, że pierwszy mecz potrwa jedynie dwa sety i starcie zakończyło się sprawiedliwym remisem 1:1. W drugim spotkaniu zdecydowano, że do zwycięstwa potrzebne będą dwie wygrane partie. Po dwóch setach na tablicy wyników utrzymywał się remis, więc konieczne było rozegranie decydującej, trzeciej części. Tym razem Tygrysy okazały się lepsze od aktualnych mistrzów Dolnego Śląska w kategorii juniorów i zwyciężyli w sparingu 2:1. W strzelińskiej drużynie zabrakło Macieja Fąferko, którego dobrze zastąpił Wojciech Lesak. Na liście nieobecnych znaleźli się także środkowy Kamil Łukasz oraz libero Dariusz Żyła. – *Sparingi należy uznać za udane. Po dłuższej przerwie związanej z feriami zimowymi, sparing był nam bardzo potrzebny. Chcieliśmy wrócić do rytmu meczowego. Cieszymy się, że wrocławska Gwardia zgodziła się na taki sprawdzian* – mówił kapitan Tygrysów Grzegorz Świrski.

Siatkarze ze Strzelina rozegrali dwa mecze kontrolne z juniorami wrocławskiej Gwardii

Strzelińscy siatkarze na parkiet powrócą w sobotę, 16 lutego. Podopieczni trenera Mateusza Synówki o godz. 17 w hali sportowej przy Szkole Podstawowej nr 3 w Strzelinie podejmować będą wicelidera trzeciej ligi z Bierutowa. Tygrysy zajmują trzecie miejsce i tracą do rywali zaledwie pięć oczek. Liderem rozgrywek pozostaje Olimp z Obornik Śląskich, który pewnym krokiem zmierza po mistrzostwo. Strzeliński zespół nadal pozostaje w grze o ligowe podium.

Radosław Kwiatkowski

Grzegorz Świrski (po lewej) i Dominik Chmielowiec to podstawowi gracze Tygrysów

NIEZALEŻNY TYGODNIK LOKALNY - SŁOWO REGIONU STRZELIŃSKIEGO

Wydawca: Agencja Reklamowo Wydawnicza - **SŁOWO REGIONU STRZELIŃSKIEGO s.c**.
SIEDZIBA REDAKCJI: 57-100 Strzelin, ul. Mickiewicza 8, tel./fax 71/796-0-196
www.sloworegionu.pl, e-mail: redakcja@sloworegionu.pl

Redakcja: Andrzej Kaczmarek - redaktor naczelny, Wojciech Cerkowniak - zast. redaktora naczelnego, Jacek Sobko, Krystian Krzyżowski, Marek Rychlica, Radosław Kwiatkowski (sport)

Współpraca: mł. asp. Anna Adamowicz, asp.sztab. Ireneusz Szałajko (oficer prasowy KPP w Strzelinie), kpt. Jarosław Łuczak (PSP w Strzelinie), *Katarzyna Olędzka*

Korekta: *Teresa Malczyk-Rozenek*
Grafika: *Katarzyna Kaczmarek*

DZIAŁ REKLAMY: Radosław Sych, tel./fax 71/796-0-196, 502 601 247, e-mail: reklama@sloworegionu.pl
Dystrybucja: tel.698 851 968
Nakład: 3400 sztuk
Druk: Drukarnia Polska Presse Sp. z o.o., Sosnowiec
Materiałów niezamówionych redakcja nie zwraca. Zastrzegamy sobie prawo do skracania tekstów i zmiany tytułów. Redakcja nie ponosi odpowiedzialności za treść reklam i ogłoszeń.
(TS) *- tekst sponsorowany*

eprasa.pl f65435e7ad

Łucznicy pokazali, jak trenują

STRZELIN

Za nami „Ferie na sportowo”, które zorganizowało Strzelińskie Centrum Sportowo-Edukacyjne. Młodzi mieszkańcy gminy Strzelin licznie brali udział w organizowanych turniejach, m.in.: szachowym, piłki nożnej, siatkówki. W poniedziałek, 4 lutego, w sali sportowej przy ul. Staromiejskiej w Strzelinie odbył się otwarty dzień sekcji łuczniczej Granit „I Ty możesz zostać łucznikiem”. Trener pokazał uczestnikom, jak obchodzić się z łukiem, by trafiać w środek tarczy. Młodzi mieszkańcy chętnie próbowali swoich sił w tej dyscyplinie i zapowiedzieli, że pojawią się na treningach. Sekcja łucznicza Granit po raz kolejny zorganizowała takie wydarzenie. Trener Łukasz Cisek zachęca wszystkich do wspólnych zajęć. – *Podczas otwartego dnia naszej sekcji mogliśmy przybliżyć dzieciom czym jest łucznictwo. Zawodnicy zaprezentowali także swoje umiejętności. Mamy nadzieję, że takie spotkania zwiększą popularność naszej dyscypliny sportowej i więcej osób pojawi się na zajęciach* – powiedział Łukasz Cisek. Zajęcia odbywają się trzy razy w tygodniu: wtorki, środy, piątki, rozpoczynają się o godz. 17:30 w sali sportowej przy ul. Staromiejskiej.

Radosław Kwiatkowski

Pamiątkowe zdjęcie uczestników spotkania „I Ty możesz zostać łucznikiem”

Każdy mógł spróbować swoich sił

Trener Łukasz Cisek dokładnie objaśniał, jak należy obchodzić się z łukiem

Zawodnicy sekcji łuczniczej Granit zaprezentowali swoje umiejętności

Co? Gdzie? Kiedy?

III liga piłki siatkowej mężczyzn, kolejka 17., 16 II:
(hala sportowa przy SP nr 3 w Strzelinie)
Tygrysy Strzelin – Siatkarz Bierutów (godz. 17)

Halowa Ligi Piłki Nożnej SCS-E, kolejka 10., 17 II:
(hala sportowa przy SP nr 3 w Strzelinie)
Stara Gwardia – Feniks Pławna
Green Install – Korona Pęcz
RS Bruk – FMS Jubiler Goldmax
Zryw Chociwel – LKS Brożec
M&A Granit – FC Walkielona
Strzelec – pauza

Sparingi:
Świteź Wiązów – Ognisko Przeworno (16/17 II)
UKS Karnków – Korona Pęcz (17 II, godz. 12, Świdnica)
GAP Ślęza Borów – Gromnik Kuropatnik (17 II, godz. 14, Siechnice)

Zostań sztangistą!

Stowarzyszenie sportowe Hałas Team ogłasza nabór do sekcji podnoszenia ciężarów osób z niepełnosprawnością. Więcej informacji uzyskać można pod numerem tel. 698091331. W klubie trenuje m.in. Małgorzata Hałas-Koralewska, która reprezentowała Polskę na Paraolimpiadzie w Rio de Janeiro. Ostatnio do Hałas Team dołączył m.in. sztangista Mikołaj Rydecki.

Radosław Kwiatkowski

eprasa.pl f65435e7ad