Dyrektor stracił pracę, idzie do sądu str. 5

Wandale nie mogą być bezkarni str. 9

Upały i pożary str. 10

Nie zmieniajmy porsche na rower str. 14

Program telewizyjny str. 15-18

Nr 28 (2188)
cena **5,50 zł**
(w tym 5% VAT)
ISSN 0239–684X
Nr indeksu 379697

Zadzwoń do nas!
513 009 999
www.tygodniksiedlecki.com

Tygodnik SIEDLECKI

Garwolin | Łosice | Łuków | Mińsk Mazowiecki | Siedlce | Sokołów | Węgrów

17-23.07.2024 r.

– Po co zabijać w więzieniu? Miałbym mały wyrok zamienić na duży, tylko dlatego, że pan Andrzej nie dał mi spać? Totalna głupota – przekonywał oskarżony.

Śmierć w więzieniu

Sławomir R. został skazany na 8 lat więzienia za zabójstwo współwięźnia. Sąd zauważył, że reakcja strażników była spóźniona. Czy gdyby zareagowali szybciej na wołanie o pomoc z celi, Andrzej K. by żył?

collage: Aga Król

Nowe porządki w urzędzie

Po spółkach miejskich przyszła pora na urząd miasta. Prezydent Tomasz Hapunowicz zwalnia i zatrudnia, a także przywraca dawne stanowiska i tworzy nowe.

CZYTAJ STR. 3

– Nie istnieją merytoryczne przesłanki do rozwiązania stosunku pracy – przekonywał radny.

Nie wszyscy murem

Rada miasta Siedlce nie wyraziła zgody, żeby Polimex Mostostal ZUT rozwiązał stosunek pracy z radnym Robertem Chojeckim. Ale część radnych uważa, że to niczego nie zmienia.

CZYTAJ STR. 3

Zginął 42-latek

fot. OSP Górzno

11 lipca po godz. 17 na drodze technicznej przy trasie S17 niedaleko Górzna doszło do zderzenia dwóch samochodów.

– Wstępne ustalenia wskazują, że kierujący seatem 55-latek zderzył się z jadącym z przeciwka fiatem, którego kierowca poniósł śmierć na miejscu. Ofiara wypadku to 42-letni mieszkaniec powiatu garwolińskiego. – poinformowała podkom. **Małgorzata Pychner**, oficer prasowa KPP w Garwolinie. (**ak**)

R E K L A M A

Śmierć w więzieniu

Sławomir R. został skazany na 8 lat więzienia za zabójstwo współwięźnia. Sąd zauważył, że reakcja strażników była spóźniona. Czy gdyby zareagowali szybciej na wołanie o pomoc z celi, Andrzej K. by żył?

W sierpniu ubiegłego roku do siedleckiego zakładu karnego trafił Andrzej K., mieszkaniec powiatu łukowskiego, tymczasowo aresztowany za znęcanie się nad żoną. W celi było już trzech osadzonych, też tymczasowo aresztowanych. Jak ustalono w toku postępowania sądowego, Andrzej K. nie zachowywał się normalnie. Skakał po kratach w oknie, widział smoki i nie dawał innym spać. Cała trójka prosiła o przeniesienie Andrzeja K. do innej celi, ale zamiast tego podano mu leki. Uspokoił się na kilka godzin, a potem znów zaczął szaleć. Do tragedii doszło wieczorem. Jak wynika z zeznań świadków, Andrzej K. i Sławomir R. zaczęli się bić, a współosadzeni krzyczeli o pomoc. Jeden walił w drzwi i uruchomił lampę alarmową, której używa się w wyjątkowych sytuacjach. Krzyki i walenie roznosiły się po całym zakładzie karnym.

CZEKAŁ NA POSIŁKI

Osadzeni zeznawali też, że strażnik, który stał pod celą, widział przez wizjer, jak Andrzej K. leży na ziemi. Na nagraniu dołączonym do dowodów widać, że Andrzejowi K. płynęła z ust krew. W sądzie funkcjonariusz bronił się, że nie wszedł wtedy do celi, bo czekał na posiłki.

- Tak stanowi regulamin – podkreślił. - Andrzej K. miał syndrom odstawienia alkoholowego, był pobudzony, ale wcześniej nie stwarzał zagrożenia. Nie wybijał szyb, nie rozwalał mebli. Nie mogłem go sam, wieczorem, przenieść do innej celi. Być może gdybym nie pracował na innym bloku i znał tych osadzonych, to bym wszedł, by udzielić pomocy.

Wszyscy strażnicy twierdzili w sądzie, że zareagowali natychmiast na walenie w drzwi i uruchomienie lampy alarmowej. Jednak według danych z systemu wynika, że lampa pulsowała ponad 20 minut. Gdy strażnicy weszli do celi, podjęli resuscytację. Na nagraniu wideo widać, że zmieniali się co chwila. Potem o życie osadzonego walczył zespół pogotowia ratunkowego. Bezskutecznie. Stwierdzono zgon.

Sekcja zwłok wykazała, że przyczyną śmierci było duszenie i tzw. kolankowanie. Sławomira R. oskarżono o zabójstwo. Podczas procesu jego obrońcy, **Ireneusz Olszak** i **Paweł Mateja** (z Fundacji „Dowód niewinności”), próbowali udowodnić, że do zgonu mogło dojść poprzez nieprawidłową resuscytację, prowadzoną przez strażników, ale biegły to wykluczył. – Uraz u Andrzeja K. powstał z impetem i dużą siłą, jakby szafa albo kawałek sufitu spadł na jego klatkę piersiową, a wiemy, że do takiej sytuacji nie doszło – argumentował biegły.

Prokuratura zażądała 9 lat więzienia i po 20 tys. zł odszkodowania dla wdowy po Andrzeju K. i dla jego małoletniego syna.

- Dziewięć lat to granica dolna, bo zamiar pozbawienia życia był zamiarem nagłym, w niecodziennej sytuacji – mówiła w mowie końcowej prokurator **Patrycja Klimiuk-Romaniuk**, podkreślając, że oskarżony nie przyznawał się do winy w toku procesu, ale podczas pierwszego przesłuchania w prokuraturze złożył szczegółowe wyjaśnienia. - Ich analiza wskazuje, że zachowanie oskarżonego wskazywało na godzenie się na śmierć Andrzeja K.

Oskarżyciel posiłkowy aplikant adwokacki **Bartosz Pucyk**, pełnomocnik wdowy po Andrzeju K. i jego syna, poparł wniosek prokuratury, ale wniósł o zadośćuczynienie w łącznej kwocie 90 tys. zł.

- Obrona opierała się na tym, że czynności medyczne, podjęte przez funkcjonariuszy, miały doprowadzić do zgonu, a zmarły miał być obłąkany i agresywny. Tymczasem nie ma znaczenia, jaki charakter obrażeń wywoła reanimacja, bo w jej momencie Andrzej K. nie żył. Obrońcy chcieli udowodnić, że zachowania zmarłego doprowadziły do tragedii w celi, ale Sławomir R., zanim trafił do zakładu karnego, był osobą uzależnioną, a jego żona zeznała, że zażywał amfetaminę, alkohol oraz był agresywny – mówił aplikant **Bartosz Pucyk**.

OBRONA CHCIAŁA UNIEWINNIENIA

Obrońcy oskarżonego twierdzili, że biegły ma „przestarzałą” wiedzę, bo określenie „kolankowanie” nie jest używane we współczesnej medycynie, a wnioski biegły przedstawiał bez zapoznania się z aktami sprawy, nawet nie oglądając nagrania z celi, gdy wykonywano resuscytację.

- Gdyby wycofał się z „kolankowania”, to co zostaje? Dławienie przedramieniem... a gdzie przyczyna śmierci? - pytał Ireneusz Olszak, podkreślając, że na pytania obrońców biegły wykazywał nerwowość.

Obrona podważała ustalenia biegłego. Obrońcy domagali się uniewinnienia oskarżonego, nie szczędząc przy tym krytyki funkcjonariuszom siedleckiego więzienia.

- Osadzeni przez 22 minuty walili w drzwi, krzyczeli o pomoc, bo co innego mieli zrobić? Napisać pismo do rzecznika praw obywatelskich, do instytucji europejskich? – zauważył Ireneusz Olszak. - Strażnicy ponoszą odpowiedzialność za tę śmierć, przez to jak się zachowywali. Ignorancja doprowadziła do tragedii. Skoro umieszczamy w zakładach karnych „szalonych”, to mamy zrobić wszystko, żeby sobie krzywdy nie robili.

fot. MC

Paweł Mateja dodał: - Pan Sławomir musiałby być skończonym idiotą, żeby mieć zamiar, chociażby ewentualny, zabicia kogokolwiek w zakładzie karnym. Po co wszyscy krzyczeli i wzywali pomocy? Bo mieli nadzieję, że pomoc nadejdzie bezzwłocznie. To urąga przyzwoitości ludzkiej, że osadzeni wołają przez prawie pół godziny o pomoc, a funkcjonariusze nie wchodzą do celi, bo się boją, choć mają narzędzia, które mogą obezwładnić osoby agresywne.

Sławomir R. też zabrał głos. Mówił, że po nieprzespanej nocy zaproponował funkcjonariuszom więzienia, by przypięli Andrzeja K. do łóżka. - Powiedzieli, że nie mogą. Wyszli z celi, a pan Andrzej się rozbudził i zaczął szaleć. Trzy razy dostał ode mnie. Związaliśmy go prześcieradłem. Rozwiązał się i zaatakował mnie taboretem. Złapałem go, zrobiłem z nim kółko i chciałem go przerzucić przez biodro, ale okazało się, że jest cięższy ode mnie. Za drugim razem go przerzuciłem. Przewróciliśmy się. Poleciał na plecy, uderzył głową o podłogę, ja upadłem obok niego, na czworaka. Kolankowania nie było, bo położyłem moje kolana na jego łokciach i strzeliłem go 3 razy z otwartej – opowiadał, dodając, że uderzył jeszcze kilka razy Andrzeja K. pięścią w twarz, a potem wsadził mu kciuk w zawiasy szczęki. – Wtedy on mnie złapał za genitalia, ścisnął jądra tak, że przestałem widzieć. Zeskoczyłem i jedną ręką chwyciłem go od tyłu i walnąłem na glebę. Przełożyłem nogi wokół brzucha, zaplotłem i jedną ręką trzymałem za szyję. Leżał jak baranek posłuszny. Zaproponowałem, żeby mu przywalić w nogę krzesełkiem, żeby mu ją złamać, ale oni mięczaki (red. - współosadzeni), nie chcieli mu złamać tej nogi. Damian siadł mu na nogach, Wietnamczyk wzywał pomocy. Krzyczał i walił w drzwi. Widziałem, jak strażnik zagląda, krzyczałem, żeby zabierał tego świra, że nie będę walczył z nim całą noc. A tamten powiedział: „Radźcie sobie sami”. I poszedł. Pan Andrzej stracił przytomność. Stwierdziłem, że go zabiłem, zacząłem przeklinać: „k.. wa zabiłem człowieka”. Wietnamczyk sprawdził puls i powiedział, że żyje, nic mu nie będzie. Klatka piersiowa się ruszała. Damian i Wietnamczyk stali przy drzwiach, wzywali pomocy i zaraz weszli strażnicy.

PO CO ZABIJAĆ W WIĘZIENIU?

Sławomir R., aresztowany za posiadanie narkotyków, przyznał, że nie spodziewał się za nie dużego wyroku.

- Więc po co zabijać w więzieniu? Miałbym mały wyrok zamienić na duży tylko dlatego, że pan Andrzej nie dał mi spać? Totalna głupota. Po tym wszystkim trząsłem się, w życiu nie zabiłem człowieka, więc dawali mi psychotropy i pojechałem zeznawać na psychotropach, a wiem, że tak nie można. Policjanci mi powiedzieli, że to jak przesłuchanie po alkoholu. Wnoszę o jakiś łagodny wyrok, na pewno nie zabójstwo z premedytacją. Za zabójstwo z przypadku – powiedział Sławomir R.

Sąd skazał Sławomira R. na 8 lat więzienia. Zdaniem sądu, materiał dowodowy potwierdził, iż przyczyną zgonu Andrzeja K. było gwałtowne uduszenie, połączone z kolankowaniem.

- Sławomir R., jeśli chciał powstrzymywać poszkodowanego przed jego zachowaniem, mógł to zrobić inaczej, ale zdecydował się na zaciskanie szyi. Zdawał sobie sprawę, że takie uciskanie przez 4-5 minut może doprowadzić do uduszenia - argumentował sędzia **Wojciech Michalak**. - Oskarżony godził się na pozbawienie życia. Sąd miał na względzie, że ten zamiar był nagły, wytworzony pod wpływem chwili. Sąd orzekł niższy wymiar kary, bo miał na względzie całokształt okoliczności: fakt zwracania się do funkcjonariuszy o przeniesienie Andrzeja K. do innej celi, wzywania pomocy w czasie zdarzenia, ale też fakt, że reakcja funkcjonariuszy była spóźniona.

Przesłuchiwani w charakterze świadków funkcjonariusze więzienni zeznali, że nie toczyło się wobec nich postępowanie dyscyplinarne. Trwa natomiast postępowanie w Prokuraturze Rejonowej w Siedlcach, ale żadnemu z nich nie postawiono zarzutów.

Sąd orzekł o zadośćuczynieniu dla żony Andrzeja K. 20 tys. zł, a dla jego syna 40 tys. zł. Koszty sądowe pokryje Skarb Państwa. Wyrok jest nieprawomocny. Obrona i oskarżyciele zapowiedzieli apelację.

MILENA CELIŃSKA

R E K L A M A

TRZECIE OKO

(rubryczka czasem satyryczna, redagowana na podstawie donosów prasowych i nie tylko; komentarze w niej zawarte nie zawsze odzwierciedlają poglądy zespołu redakcyjnego)

Nie zmieniajcie moich poglądów

Marek Sawicki nie wiedział, że to się nagrywa? - pyta „Wprost”. Jak informuje, dziennikarce oko.press Natalii Sawce udało się nagrać fragment rozmowy Patrycji Adamskiej, która w mediach społecznościowych pokazuje życie ze swoją partnerką i czwórką dzieci, z posłem Markiem Sawickim.

Sawicki pytany o rodzinę powoływał się na zapis z konstytucji, a dopytywany o społeczną definicję stwierdził, żeby społecznie robiły, co chcą. – Mi to nie przeszkadza, organizujcie sobie życie, jak chcecie, ale nie zmieniajcie moich poglądów. Ja wasze życie szanuję, wy uszanujcie moje – mówił. – Wie pan, że jeżeli moja partnerka umrze, to dzieci trafiają do domu dziecka? – pytała go. Polityk w odpowiedzi proponował jej rozwiązanie. – Otóż nie ma pani racji, można się naprawdę przed tym zabezpieczyć. Przestańcie kłamać – stwierdził. – Czym się zabezpieczyć? – pytała Adamska. – Prawnie, od tego są prawnicy – powiedział kończąc rozmowę Sawicki”.

!!!

Odstajemy

Publicysta „Echa Katolickiego” Janusz Eleryk podsumował występy polskich piłkarzy na Euro 2024: ***Całym sercem zawsze jesteśmy z nimi, ale oprócz serca mamy też i oczy, a te widzą, że jakoś tak trochę odstajemy poziomem od innych, gdzie „trochę” oznacza „sporo”, a „inni” to już prawie wszyscy***.

Prawie wszyscy? Na przykład Mołdawia bardzo chciała zagrać na Euro, Finlandia, Estonia i Walia także chciały. Nie pojechali, bo nie awansowali. Polska reprezentacja awansowała. Lepiej było w ogóle nie awansować? Czy jednak zagrać trzy mecze i nie wyjść z grupy? Oto jest pytanie...

Gdzie to było?

Publicysta „EK” zauważa jednak pewne przebłyski w grze polskiej reprezentacji: ***Zdarzyło się nam awansować do ćwierćfinału Euro 2016 i wyjść z grupy na Mundialu w Kuwejcie.***

Z tym jest akurat problem. Bo na razie nie było Mundialu w Kuwejcie. W 2022 r. był Mundial w Katarze.

Napisało się

Tytuł artykułu w „Życiu Siedleckim”: ***Mieszkańcy Mazowsza poszli na rakord!***

Czasem nawet literówka potrafi wstrząsnąć. Brrr...

Okulista Trzeci

eprasa.pl

Nowe porządki w urzędzie

Po spółkach miejskich przyszła pora na urząd miasta. Prezydent Tomasz Hapunowicz zwalnia i zatrudnia, a także przywraca dawne stanowiska i tworzy nowe.

Jaskółką kadrowych rewolucji nowego włodarza Siedlec było zatrudnienie **Joanny Skolimowskiej -Szpury**.

SEKRETARZ I SZEF GABINETU

To urzędniczka z wieloletnim doświadczeniem w samorządach. W latach 2001-08 była rzecznikiem prasowym prezydenta Siedlec, w latach 2012-14 - głównym specjalistą ds. transportu publicznego, a w latach 2014-18 - kierownikiem referatu infrastruktury. Potem, kiedy gminą Zbuczyn rządzili **Tomasz Hapunowicz**, a po nim jego były zastępca **Dariusz Cegiełkowski** (dziś prezes Agencji Miasta Siedlce), pełniła stanowiska kolejno naczelnika wydziału infrastruktury i sekretarza gminy. 17 czerwca tego roku były przełożony Skolimowskiej-Szpury powołał ją na funkcję sekretarza miasta Siedlce. Jej poprzednik **Adam Zabijak** został mianowany naczelnikiem Wydziału Teleinformatycznego.

Następnie zmiany objęły naczelnika gabinetu prezydenta, którym od 2018 r. jest **Aneta Krajewska**. 1 lipca opublikowano ogłoszenie o konkursie na to stanowisko. Zgłoszenia można było składać do 11 lipca.

PRZEMEBLOWANIA Z WICEPREZYDENTAMI

Także na przełomie czerwca i lipca T. Hapunowicz zdecydował o zmianach tzw. schematu organizacyjnego urzędu miasta. Najważniejsza z nich, to wprowadzenie 2 zastępców prezydenta, choć wciąż oficjalnie nie ogłoszono, kto ma pełnić te funkcje. Pierwszemu będą podlegać wydziały: geodezji i gospodarki nieruchomościami (bez geodety miasta), dróg oraz edukacji, a także Urząd Stanu Cywilnego i Miejski Rzecznik Konsumentów. Z kolei drugi zastępca ma mieć pod sobą wydziały: spraw obywatelskich, gospodarki komunalnej oraz kultury, sportu i spraw społecznych.

Jak się okazuje, w skład tego ostatniego wejdzie teraz nowo powołany referat kultury. - Ale taka komórka jeszcze 5 lat temu funkcjonowała w naszym mieście. Teraz ją przywracamy, bo w Siedlcach są 3 duże instytucje kultury, którymi trzeba się zająć. Referat kultury stworzą 2 osoby, które do tej pory pracowały w urzędzie miasta i poniekąd zajmowały się zagadnieniami z zakresu kultury. W zasadzie jest to więc pewne usystematyzowanie. Stanowisko kierownika tego referatu objęła A. Krajewska - mówi „Tygodnikowi” T. Hapunowicz.

Nowością w strukturze siedleckiego magistratu jest też podlegające bezpośrednio prezydentowi Centrum Obsługi Inwestora i Nadzoru Właścicielskiego. Tomasz Hapunowicz jeszcze jako prezydent elekt zapowiadał w wywiadzie dla „Tygodnika”, że ta komórka ma zajmować się kontaktami z firmami już działającymi w mieście lub dopiero to planującymi. - Będzie też sprawować fachowy nadzór właścicielski nad naszymi podmiotami, bo widzę, że tego też brakuje w Siedlcach - podkreślał.

Zmianę stanowi też funkcja rzecznika prasowego urzędu, która od lat jest związana ze stanowiskiem naczelnika gabinetu prezydenta. - Sprawami związanymi z komunikacją będą się zajmować szef lub szefowa gabinetu oraz pani sekretarz, która kiedyś była już rzecznikiem - informuje prezydent.

WAKATY CZY ETATY?

Jeszcze na czerwcowej sesji T. Hapunowicz zapowiadał, że Centrum Obsługi Inwestora i Nadzoru Właścicielskiego, „w dużej mierze będzie pracować na bazie obecnie zatrudnionych pracowników”. Dziś wyjaśnia, skąd decyzja o dodatkowych etatach. - Obejmując stanowisko, zastałem sytuację, w której w urzędzie było około 30 wakatów. Zakładam, że nie wszystkie stanowiska trzeba uzupełnić. Poza tym na wiele jest trudno znaleźć odpowiednie osoby, choć ogłaszano konkursy - kończy.

BARTOSZ SZUMOWSKI

- Nie istnieją merytoryczne przesłanki do rozwiązania stosunku pracy - mówił sam zainteresowany.

Nie wszyscy murem za Chojeckim

Rada miasta Siedlce nie wyraziła zgody, żeby Polimex Mostostal ZUT rozwiązał stosunek pracy z jednym z radnych. Ale część radnych uważa, że to niczego nie zmienia.

Lipcową sesję miejską zwołano z powodu jednej uchwały i jednego człowieka. Był nim wiceprzewodniczący RM **Robert Chojecki**.

OD BANKRUCTWA DO MILIONÓW

Polimex Mostostal ZUT Sp. z o.o. to istniejące od 1998 r. przedsiębiorstwo inżynieryjno-produkcyjne, które zatrudnia - w oddziałach siedleckim oraz podkarpackim - prawie 200 pracowników.

- Ponad 5 lat temu przejąłem zarządzanie firmą, która była na skraju bankructwa i nie miała płynności finansowej. Codziennie myśleliśmy o braku środków nawet na bieżące funkcjonowanie i wypłaty dla pracowników. Choć pojawiły się pomysły likwidacji firmy, przetrwaliśmy ten kryzys i te, które pojawiły się później: ten związany z pandemią i ten energetyczny, wywołany wojną na Ukrainie. Udało się to dzięki determinacji i lojalności pracowników, a także dzięki poważnej strategii zarządzania firmą przy jednoczesnej optymalizacji kosztów - mówił Robert Chojecki na sesji. Jak dodał, z roku na rok Polimex Mostostal ZUT notuje wzrost przychodów i obniża koszty własne. W 2023 r. przychody filmy osiągnęły 30 mln zł, a w pierwszym kwartale tego roku - blisko 8 mln.

CZY BYŁO UZASADNIENIE?

Problem w tym, że w czerwcu - jak się nieoficjalnie mówi, w związku ze zmianą władzy w kraju - rada nadzorcza spółki odwołała prezesa i na jego miejsce powołała **Tomasza Borzęckiego** (obecnego wiceprezesa Mostostal Siedlce sp. z o.o.). By zupełnie się rozstać z Chojeckim, musiała jeszcze rozwiązać stosunek pracy. A do tego, w myśl przepisów Ustawy o samorządzie gminnym, potrzeba zgody Rady Miasta Siedlce, w której zasiada Robert Chojecki.

Podczas sesji były już szef Polimex Mostostal ZUT przekonywał, że władze firmy go szykanują. - Nie neguję prawa do wprowadzania zmian organizacyjnych w spółce, ale muszą to być zmiany zasadne. Z analizy merytoryczno-finansowej uprawnionych organów kontrolnych wynika, że nie istnieją żadne merytoryczne przesłanki do rozwiązania stosunku pracy - podkreślił.

Robert Chojecki: - Firma, którą zarządzanie przejąłem 5 lat temu, była na skraju bankructwa.

Z kolei radna **Marlena Puzia** zauważyła, że zarząd nie przedstawił Chojeckiemu uzasadnienia swojej decyzji. Skomentowała więc: - Uważam, że w ramach dobrej współpracy z radą miasta i transparentności takie uzasadnienie powinno się pojawić.

WCIĄGAMY RADĘ

Jednak nie wszyscy radni stanęli murem za odwoływanym prezesem. **Roman Ignaciuk** dłuższą chwilę dopytywał, kto jest autorem uzasadnienia uchwały. Nim przewodniczący **Maciej Nowak** odpowiedział, że to sam Chojecki, radny zacytował SMS-a, którego otrzymał od poprzedniego szefa Polimex Mostostal ZUT, **Piotra Mikołajczuka**. Padają w nim słowa, iż firma nigdy nie była na skraju bankructwa.

Monika Polak zwróciła natomiast uwagę, że prezesi spółek miejskich, odwołani niedawno przez prezydenta Siedlec, nie mieli szansy na wystawienie sobie przed radą takiej „laurki” jak Robert Chojecki. - Zabrakło mi ich wystąpień o kondycji firm, które opuszczali, żebyśmy się zastanowili, kto ma prawo ich odwołać i czy to jest w porządku - podkreśliła.

W gronie przeciwników uchwały był też **Robert Szczepanik**. - Naczelny Sąd Administracyjny podkreślił, że rada gminy nie powinna ingerować w prawo pracodawcy do rozwiązania stosunku pracy - przypomniał. - Jedynym gremium, które może to rozpatrzyć, jest sąd pracy. Tymczasem wciągamy Radę Miasta Siedlce w postanowienia, które nie są związane z mandatem radnego - dodał.

BEZ ZMIAN

Ostatecznie „za” głosowało 11 radnych (Angelika Ambroziewicz, Janusz Cabaj, R. Chojecki, Piotr Karaś, Henryk Niedziółka, M. Nowak, M. Puzia, Jadwiga Skup, Marta Sosnowska, Adam Tomczuk i Bożena Uziębło), 5 osób było „przeciw” (R. Ignaciuk, M. Polak, Andrzej Sitnik, Hanna Skup i R. Szczepanik), a 4 się wstrzymały (Tomasz Araszkiewicz, Arletta Borkowska, Ewa Grzegrzółka i Waldemar Kamiński).

A czy ta decyzja rady miasta coś zmienia dla samego Roberta Chojeckiego? - Nie. Nadal jestem zatrudniony w spółce, tyle że obecnie korzystam z urlopu. Nic mi nie wiadomo o tym, czy i jakie działania Polimex Mostostal ZUT podjął w związku z tą uchwałą - mówi „Tygodnikowi”.

tekst i zdjęcie:
BARTOSZ SZUMOWSKI

MPK: Miejskie Piekarniki Komunikacyjne?

Kiedy są upały, upalnie być musi. Ale czy także w miejskich autobusach, które miały być nowoczesne?

Kilka dni temu z naszą redakcją skontaktował się mieszkaniec Siedlec, wzburzony obserwacjami, jakich dokonał w ostatnich dniach. - Czy we wszystkich autobusach MPK jest popsuta klimatyzacja? - zapytał. - Bo w żadnym nie działa.

Sprawę zgłosiliśmy prezesowi MPK Siedlce. - Tylko około 1/3 naszego taboru jest wyposażona w tzw. klimatyzację całopojazdową, która obsługuje również przestrzeń pasażerską. Pozostałe 2/3 to autobusy kupowane mniej więcej 20 lat temu i nie mające tej funkcji. Mają tylko klimatyzację miejsca kierowcy - odpowiada **Bogdan Kozioł**.

Podkreśla przy tym, że we wszystkich w pełni klimatyzowanych autobusach siedleckiego przewoźnika ta instalacja działa i to te autobusy latem wyjeżdżają w trasy. - A już na pewno żaden nasz kierowca nie oszczędza teraz na klimatyzacji - dodaje prezes.

A co z tymi, którzy latem tego roku w pojazdach MPK mimo wszystko czują dyskomfort? Bogdan Kozioł przypomina im, że autobus to nie samochód osobowy. - Żeby ochłodzić tak dużą powierzchnię, potrzeba trochę czasu, a kiedy panują największe upały jest to trudne, bo przecież co kilka minut trzeba się zatrzymać na przystanku, otworzyć drzwi i razem z pasażerami wpuścić gorące powietrze - kończy.

Tekst i zdjęcie:
BARTOSZ SZUMOWSKI

Chłodniej jest tylko w nowszych autobusach.

Akcja „Tygodnika Siedleckiego”

„Esteci” robią zdjęcia, by pokazać, jak spółdzielnia „nie dba” o trawniki. Tymczasem możemy tylko zyskać!

Dajmy szansę trawie!

Chcemy oddychać, chcemy przetrwać upały – słyszymy zewsząd. A mieszkańcy miast dodają: chcemy zdrowo spać! Jaki ma to związek z naszą akcją? Być może większy niż się wszystkim wydaje. Bo oszczędzanie trawników przed bezmyślnym goleniem ich do gołej ziemi to szansa na zatrzymanie wilgoci i obniżenie temperatury otoczenia.

- Ograniczyliśmy koszenie traw zdecydowanie, a tam, gdzie to możliwe, nie kosimy wcale – mówi prezes Siedleckiej Spółdzielni Mieszkaniowej **Michał Golik**.

SSM jest naszym pierwszym partnerem akcji. I trzeba przyznać, że zarząd spółdzielni konsekwentnie przestrzega założeń, jakie przyjęliśmy.

- Tak, pojawiają się krytyczne głosy, ale pojedyncze – przyznaje Michał Golik.

Od początku zakładaliśmy, że „esteci” podniosą alarm. I, istotnie, mieszkaniec jednego osiedla uznał, że spółdzielnia przestała dbać o porządek, robi nawet zdjęcia, by udokumentować i udowodnić to przestępstwo.

- Jestem gotowy do dyskusji – zapowiada prezes Golik. - Tłumaczę i odsyłam do założeń akcji „Tygodnika Siedleckiego”. Spółdzielcom przedstawiam plusy: ekonomiczne, środowiskowe i edukacyjne, bo ta akcja służy temu, byśmy pomogli sobie w te upały.

Plusy akcji są niewątpliwe. Mówi o nich prof. dr hab. **Jacek Sosnowski** z Instytutu Rolnictwa i Ogrodnictwa Wydziału Nauk Rolniczych Uniwersytetu w Siedlcach.

- Niekoszenie lub ograniczenie koszenia traw pozwala zatrzymywać wilgoć w glebie poprzez zadarnienie jej roślinnością, co zapobiega też erozji wietrznej i wodnej gleby – tłumaczy. A to przecież ogranicza kurz wciskający się przez okna do domów. - To również użyźnianie gleby, a ściślej jej warstwy próchnicznej, obumarłymi szczątkami roślin, dostarczając tym samym materii organicznej, która poprawia retencję gleby.

Czyli jest większa szansa na zatrzymanie wody w glebie, a potem na jej obieg w naturze. Profesor zauważa, że po kilku latach ograniczonego koszenia publiczne trawniki przeobrażają się w bogate pod względem gatunkowym zbiorowiska, które składem florystycznym przypominają łąki.

- Wystarczy ograniczyć z 6-7 do 3 koszeń w ciągu sezonu wegetacyjnego, by obok traw pojawiły się rośliny dwuliścienne, zwiększające lokalną różnorodność biologiczną. Wyróżnić tu należy rozsiewające się samoistnie takie gatunki, jak: wrotycz, dziurawiec, dziewanna, babki, rumianek bezpromieniowy, rdest ptasi, krwawnik pospolity, chabry czy rośliny bobowate (lucerny, komonica, cieciorka), a w siedliskach kwaśnych i suchych jastrzębiec kosmaczek. Gdy trawa więdnie, inne gatunki dobrze się rozwijają, są w stanie przetrwać niedobory wody, bo mają dłuższe systemy korzeniowe.

Nie można pominąć jeszcze jednego aspektu: wysoka ruń daje miejsce żerowania, rozmnażania i odpoczynku ptakom, owadom i małym ssakom. Jak widać, natura będzie nam wdzięczna już tylko za ograniczenie o połowę częstotliwości koszenia.

A jaki związek może mieć poprawa stanu zieleni z jakością życia w mieście? Słyszeliście o miejskich wyspach ciepła? To osiedla o dużym zagęszczeniu budynków. Tam zazwyczaj „zielenią: są małe klomby, niskie krzewy lub rabaty między chodnikami z kostki. Duże zagęszczenie budynków ogranicza rozpraszania ciepła, a asfalt i beton to nawierzchnie absorbujące ciepło. W takich miejscach źle znosi się upały, a jeszcze gorzej jest przy tropikalnych nocach (zgodnie z definicją za taką uznaje się noc, podczas której temperatura nie spada poniżej 18 stopni).

Tropikalne noce bywają wręcz niebezpieczne dla zdrowia. Mogą powodować kłopoty z zasypianiem lub sprawiać, że sen jest krótki i niespokojny, więc zamiast regeneracji, czujemy następnego dnia zmęczenie i mamy problemy z funkcjonowaniem. Mogą się też pojawić inne dolegliwości: otępienie i rozkojarzenie, duszności, bóle stawów i nadmierne pocenie się, co może doprowadzić do odwodnienia. Najdotkliwiej odczuwają tropikalne noce osoby starsze i dzieci. U osób cierpiących na choroby układu sercowo-naczyniowego mogą zaostrzyć się problemy kardiologiczne, z ryzykiem zawału serca włącznie. A osoby zmagające się z astmą lub innymi chorobami układu oddechowego też mogą doświadczać nasilenia objawów tych schorzeń.

Jeszcze 30-40 lat temu noce tropikalne nie występowały w naszej szerokości geograficznej. Teraz są i... raczej zostaną z nami. Profesor uczelni dr hab. inż. **Elżbieta Radzka** z Instytutu Rolnictwa i Ogrodnictwa Uniwersytetu w Siedlcach od lat prowadzi lokalne badania, obrazujące, jak zmienia się klimat w Siedlcach. Ma szczegółowe dane, dotyczące fal upałów.

- Za upalny uważa się dzień, w którym temperatura maksymalna w ciągu doby była wyższa niż 30 stopni Celsjusza – tłumaczy. - A za falę upałów przyjmuje się ciąg trwający co najmniej 3 dni z taką temperaturą.

prof. uczelni Elżbieta Radzka fot. MZ

Z zestawienia danych w latach 2001-2023 wynika, że fale upałów występowały u nas w: czerwcu, lipcu, sierpniu i wrześniu. W czerwcu bywają najkrótsze (po 3 dni oraz po 4-6 dni), średnio po jednym ciągu w miesiącu. Najwięcej fal upałów występuje zazwyczaj w lipcu. Najczęściej to ciągi trzydniowe, ale bywały i trwające po 4-6 dni, a raz nawet fala upałów trwała do 9 dni. W sierpniu także w ostatnim dwudziestoleciu mieliśmy fale upałów 3-4- i 6-dniowe. A w roku 2015 padł chyba rekord, bo ciąg upalnych dni trwał powyżej 10 dni.

W badaniach prof. uczelni Elżbiety Radzkiej ujęto też dni gorące (temp. max. od 25,1 do 30,0 °C.) Najdłuższe fale gorąca, ponaddziesięciodniowe, występowały w lipcu (6) i sierpniu (2), ale mieliśmy też rekordy: w roku 2014 odnotowano 19-dniowy ciąg dni gorących, w 2003 – 17-dniowy, a w 2023 – 16-dniowy.

Wszystko wskazuje na to, że razem ze zmianą klimatu życie w mieście może być coraz trudniejsze, o ile nic nie zrobimy w kierunku, aby sobie pomóc. A w Siedlcach mamy dziesiątki hektarów publicznych trawników. Tych należących do SSM, do miasta i wspólnot mieszkaniowych. To potencjalnie miejsca, które mogą schładzać przestrzeń, zatrzymywać wilgoć, dawać wytchnienie. A jeśli przytoczone argumenty nie przekonują jeszcze oburzonych „estetów”, dokumentujących „zaniedbane” trawniki, może przekona ich uwaga profesora Jacka Sosnowskiego:

- Przecież kosząc trawniki w czasie suszy i upałów, otrzymujemy zwykłe „ściernisko” z pożółkniętą, przesuszoną trawą. To też nie jest estetyczne, w dodatku nie stanowi wartości przyrodniczej.

Więc może warto spróbować? Przynajmniej spróbujmy!

MARIOLA ZACZYŃSKA

Wspólnie z prof. uczelni Elżbietą Radzką dokonaliśmy pomiarów temperatury przy gruncie – na asfalcie, na kostce brukowej, na trawniku skoszonym i na trawniku nieskoszonym. Wnioski są jednoznaczne. Szczegóły na naszej stronie www.tygodniksiedlecki.com.

R E K L A M A

Firma TYM-BUD sp. z o.o.

msc. Jagodnia 28, 08-110 Siedlce, www.ogrodzenia-mazowieckie.pl

„The Best of Queen” pod muralem

19 lipca o godz. 21 na placu przy Centrum Kultury i Sztuki w Siedlcach odbędzie się kolejny koncert w ramach cyklu Letni Festiwal pod Muralem. Tym razem siedlecka publiczność będzie mogła wysłuchać największych przebojów legendarnej brytyjskiej grupy Queen, której liderem był nietuzinkowy **Freddie Mercury**. Usłyszymy kultowe przeboje, takie jak „We Will Rock You”, „Don’t Stop Me Now”, „We Are The Champions”, „The Show Must Go On” czy „Bohemian Rhapsody”. „The Best of Queen” to wyjątkowe show ze świetnymi kompozycjami, charakterystycznym brzmieniem i bardzo dobrym wokalem. A wszystko w wykonaniu znanych i lubianych na siedleckim rynku muzyków: **Janusza Maleńczuka** (wokal), **Andrzeja Maleńczuka** (gitara), **Łukasza Juszczuka** (bas), **Krzysztofa Chromińskiego** (instrumenty klawiszowe), **Roberta Protasewicza** (perkusja). Wstęp wolny. **(ed)**

Samochód doszczętnie zniszczony

Kierowcę zabrało LPR

12 lipca w **Olesiance** (gm. **Latowicz**) doszło do wypadku.- Kierujący pojazdem marki Man TGS, 43-letni mężczyzna, jadąc przez miejscowość Oleksianka, z nieustalonych przyczyn zjechał z drogi i uderzył w drzewo. Pojazd przewrócił się. Kierujący doznał obrażeń głowy i został przetransportowany LPR do szpitala w Siedlcach – informuje asp. **Urszula Wróbel** z mińskiej policji. **(ak)**

fot. OSP Latowicz

eprasa.pl

Sławomir Marchel ponad rok temu został powołany na dyrektora sokołowskiego SPZOZ. Teraz...

Dyrektor stracił pracę

Dokładnie 9 dni po zatwierdzeniu przez radę powiatu sprawozdania finansowego sokołowskiego SPZOZ, zarząd powiatu odwołał dyrektora tej placówki Sławomira Marchela. Odwołany dyrektor zapowiada, że będzie walczył w sądzie o przywrócenie do pracy.

Gdy informacja o odwołaniu Sławomira Marchela pojawiła się w internecie, w komentarzach nie pozostawiono na dyrektorze suchej nitki. Obwiniano go o problemy finansowe szpitala. To właśnie zła sytuacja finansowa SP ZOZ była powodem odwołania **Sławomira Marchela**. Za 2023 rok SPZOZ ma ponad 6 mln zł straty. W 2022 r. strata przekroczyła 3 mln zł.

- Odwołanie mnie stało się okazją do hejtu dla różnych nieudaczników, którzy w ten sposób rekompensują sobie własne niepowodzenia. Spotyka mnie to nie po raz pierwszy, ale boli jak zawsze. Wypowiedzenie z pracy nie jest dla mnie zaskoczeniem. Nowa koalicja, która przejęła władzę w powiecie, szuka łupów, by zdyskontować swoje zwycięstwo. Jednym z nich jest obsadzanie stanowisk – mówi Sławomir Marchel.

TO ZŁY MOMENT NA TAKIE DECYZJE?

Sławomir Marchel jest obecnie na urlopie. Podkreśla, że odwołanie go nastąpiło w bardzo złym momencie dla SP ZOZ. - W tej chwili trwają prace nad wdrożeniem ustawy o jakości w opiece zdrowotnej i bezpieczeństwie pacjenta. Wdrożenie ustawy i uzyskanie autoryzacji jest warunkiem dalszego pozyskania finansowania ze środków publicznych. To być lub nie być dla ZOZ. Okres lipiec-sierpień to także decydujący okres na wdrożenie ustawowej podwyżki wynagrodzeń oraz negocjowania wynagrodzeń z osobami, które nie są objęte powyższą ustawą. Dotyczy to głównie lekarzy. Do prowadzenia negocjacji potrzebna jest wiedza, znajomość osób, zakresu ich zadań oraz wcześniejszych uzgodnień. Lipiec to również czas kontraktowania nowych umów z NFZ – zaznacza Sławomir Marchel. I podkreśla: - Podjęcie decyzji o odwołaniu dyrektora ZOZ w takim momencie pokazuje, że starosta i zarząd powiatu nie mają zielonego pojęcia o tym, co dzieje się w ochronie zdrowia. To źle wróży kolejnym decyzjom w tym zakresie. Praca na stanowisku dyrektora SP ZOZ, po latach nieudanych reform w ochronie zdrowia i przy niebotycznych roszczeniach płacowych pracowników, jest bardzo trudna. Braki kadry lekarskiej i niedofinansowanie wycen przez NFZ powodują stałe trudności w funkcjonowaniu SPZOZ. Brak pacjentów, na niektórych oddziałach wynikający z malejącej liczby mieszkańców powiatu, pogłębia te problemy. Mimo tych trudności, w 2023 roku udało się w Sokołowie utrzymać pełny zakres dotychczasowej działalności, a w niektórych obszarach znacząco zwiększyć ilość udzielanych świadczeń.

Sławomir Marchel fot. MC

MUREM ZA DYREKTOREM

Sławomir Marchel zdaje sobie sprawę, że wynik finansowy SPZOZ za ubiegły rok nie jest dobry, ale jego zdaniem jest zgodny z oczekiwaniami.

Na sesji 10 lipca radni z klubu PiS stanęli w obronie dyrektora. **Piotr Woźniak**, podobnie jak Sławomir Marchel, uważa, że to zły moment na odwoływanie dyrektora SPZOZ. Radny pytał, kto w zarządzie podjął taką decyzję. Zdaniem radnego, zwolnienie można było przesunąć o dwa miesiące. **Agnieszka Adynowska** zauważyła, że rada jednogłośnie zagłosowała za rocznym sprawozdaniem finansowym SPZOZ. Dopytywała, czy były jakiekolwiek zarzuty ze strony zarządu, czy rozmawiano z pracownikami szpitala. Radny **Sławomir Hardej** skomentował: - Starosta powiedział na poprzedniej sesji, że po to was wybrano, żebyście zmieniali. Jak będziecie zmieniali dla samych zmian, to uważam, że to jest żadne wyjście.

Radny **Sylwester Rytel-Andrianik** pytał, czy zarząd w pełni bierze odpowiedzialność za tę decyzję. W tym samym tonie zabrał też głos radny **Zygmunt Żyluk**.

ZARZĄD BIERZE ODPOWIEDZIALNOŚĆ

- Decyzja o odwołaniu dyrektora szpitala to decyzja całego zarządu - mówił starosta **Adam Góral**. - Analizowaliśmy sytuację finansową, która ciągle się pogarsza. Każdy moment pewnie byłby nieodpowiedni. (...) Zarząd podjął decyzję, że będzie to teraz. Zdajemy sobie sprawę, że będą konsekwencje tej decyzji. Bierzemy za to odpowiedzialność

Jak zapowiedział starosta Adam Góral, wkrótce zostanie ogłoszony konkurs na dyrektora SPZOZ.

Maciej Osiński, radny z zarządu powiatu, dodał, że nie chce dopuścić, by rosło zadłużenie: - W szpitalu pracują ludzie, którzy z kontraktami sobie poradzą. Nie ma obaw – przekonywał. - Zadawaliśmy dyrektorowi na komisji pytania, jaki jest pomysł na dalszą pracę szpitala. Nie było żadnej sensownej odpowiedzi. W tej decyzji nie ma żadnych podtekstów. Zamiast się ich doszukiwać, zacznijmy razem robić wszyscy coś dobrego dla dobra mieszkańców. Bo po to mieszkańcy nas wybrali, by mieć dostęp do służby zdrowia na najwyższym poziomie.

Sławomir Marchel jest zaskoczony, że radni PiS stanęli w jego obronie. Ale bronić umie się też sam: - Radny Osiński nie mówi prawdy. Nie pytano mnie o plany i pomysły. Poza tym należy wyjaśnić, że choć strata jest znacząca, to różnica między przychodami a kosztami to zaledwie kilka procent, co daje nadzieję, że SPZOZ w końcu osiągnie równowagę finansową – mówi Sławomir Marchel. - Zostałem odwołany bezprawnie. Zgodnie z ustawą o działalności leczniczej, mam zawartą umowę na 6 lat bez możliwości jej wypowiedzenia. Wierzę, że Sąd Pracy przywróci mnie na stanowisko dyrektora SP ZOZ.

MILENA CELIŃSKA

R E K L A M A

NEODERM
medycyna • kosmetologia
ul. Ks. Niedziałka 13
(bud. M3)
08-110 Siedlce
tel. 507 144 206
neoderm.pl
Otwarte:
pon.-pt. 8-20.00,
sob. 10-15.00

DERMATOLOGIA
MEDYCYNA ESTETYCZNA
i KOSMETOLOGIA
Nowości!
• LECZENIE ŻYLAKÓW
• CHIRURGIA PLASTYCZNA OKOLICY OKA
• GINEKOLOGIA ESTETYCZNA

MOK zaprasza na...

Lato w mieście

Miejski Ośrodek Kultury w Siedlcach na czas wakacji przygotował bogaty program warsztatów artystycznych. Chętne osoby pod okiem doświadczonych instruktorów będą mogły rozwijać swoje zainteresowania i odkrywać talenty. Na uczestników czeka nie tylko dobra zabawa, lecz także możliwość kreatywnego i twórczego spędzenia czasu. Oto szczegóły: otwarte spotkania literackie (5, 8, 9 sierpnia, godz. 14-17.30, młodzież powyżej 12 lat i osoby dorosłe), warsztaty wokalne (6 sierpnia, godz. 10 – dzieci w wieku 7-13 lat, godz. 12 – młodzież w wieku 14-18 lat), warsztaty fotograficzne (6, 7 sierpnia dla młodzieży powyżej 12 lat), letnia szkoła tańca (5, 6 sierpnia, godz. 9 - dzieci w wieku przedszkolnym, godz. 10 - dzieci w wieku szkolnym), nauka gry na gitarze (8, 9 sierpnia, godz. 10 od 10 lat), warsztaty makijażu dla młodzieży (5, 7 sierpnia, godz. 11- dzieci w wieku 12-14 lat, godz. 14 – dzieci w wieku 15-17 lat), warsztaty plastyczne (6 sierpnia, godz. 11 dzieci w wieku 8-12 lat).

Zapisy **od 22 lipca** pod nr tel. 25 794 31 01. Liczba miejsc ograniczona. Obowiązuje kolejność zgłoszeń. **(ed)**

Pijany spowodował wypadek

10 lipca po godz. 18 kierujący mercedesem 53-latek, jadąc z Ostrówka w kierunku Nowego Opola, nie dostosował prędkości do panujących warunków, stracił panowanie nad pojazdem, na łuku drogi zjechał na lewe pobocze i uderzył w drzewo.

Jak poinformowała sierż. sztab. **Barbara Jastrzębska** z siedleckiej policji, 53-latek z obrażeniami ciała został przewieziony do szpitala. Mężczyzna miał 2,2 promila alkoholu w organizmie. Jego pojazd odholowano na policyjny parking. **(ak)**

Zjechał z drogi, zginął na miejscu

9 lipca o godz. 12.20 w Nowym Kębłowie (gm. Żelechów) doszło do tragicznego w skutkach wypadku drogowego.

Ze wstępnych ustaleń wynika, że kierujący nissanem 35-letni mieszkaniec powiatu lubartowskiego zjechał z drogi i uderzył w drzewo. Mężczyzna zginął na miejscu. Kierujący jechał sam. Na miejscu pracowali policjanci ruchu drogowego, grupa dochodzeniowo-śledcza i prokurator, którzy badali okoliczności i przyczyny wypadku – informuje podkom. **Małgorzata Pychner** oficer prasowa KPP w Garwolinie. **(ak)**

MOIM ZDANIEM...

Paryż 2024 - będą medale dla Polaków?

fot. AK

ANDRZEJ HRYCIUK
wójt gminy Trzebieszów

Jeśli chodzi o terminarz ważnych wydarzeń sportowych, to trzeba przyznać, że w tym roku jest bardzo napięty. Dopiero co skończyło się Euro, a przed nami kolejne emocje. Jestem z zamiłowania sportowcem i śledzę zmagania w różnych dyscyplinach. Jeśli chodzi o nasze nadzieje medalowe, to na pewno Iga Świątek, która niedawno triumfowała na kortach Rollanda Garossa. Liczę na dobre występy naszych młociarzy - Pawła Fajdka i Wojciecha Nowickiego. Duże szanse na podium ma również Natalia Kaczmarek w biegu na 400 m. I oczywiście nasi siatkarze. Liczę też na jakąś niespodziankę. Często oprócz tzw. pewniaków pojawia się osoba, która zdobywa medal, choć nikt na nią wcześniej nie stawiał. Liczę, że podczas tych igrzysk też tak będzie.

fot. AK

ROBERT DOŁĘGA
prezes i trener klubu Olimpijczyk Łuków

Będę śledził Igrzyska Olimpijskie w Paryżu z dużym zainteresowaniem. Jako były uczestnik olimpiad w Atenach i Pekinie zdaję sobie sprawę z wysiłku i poświęcenia, jaki muszą włożyć sportowcy w przygotowania do tak prestiżowej imprezy. Igrzyska to nie tylko rywalizacja, ale także święto sportu i okazja do spotkania najlepszych zawodników z całego świata. Zamierzam w szczególności śledzić - i tu nie zaskoczę - podnoszenie ciężarów, ale na pewno będę dopingował wszystkich polskich sportowców. Obserwując zmagania olimpijczyków, mogę zdobywać cenne doświadczenia, które potem przekażę swoim podopiecznym. Marzę, aby w przyszłości któryś z moich zawodników również stał się olimpijczykiem, a nawet stanął na olimpijskim podium.

fot. AK

ARKADIUSZ MAZURKIEWICZ
nauczyciel w Szkole Podstawowej nr 11 w Siedlcach, psychoterapeuta, trener koszykówki

Będę kibicował naszym sportowcom. Nie ukrywam, że jeżeli chodzi o dyscypliny, to najbliżej mi do koszykówki, piłki nożnej, lekkoatletyki i... do wioślarstwa. Z racji tego, że przez 14 lat działalności samorządowej wspierałem i rozwijałem sport, będę trzymał kciuki za zawodników w konkurencjach, które są uprawiane także w Siedlcach, jak: wspomniana koszykówka i lekkoatletyka oraz pływanie, podnoszenie ciężarów, siatkówka, tenis stołowy i ziemny, triathlon oraz zapasy. Kiedy widzę orzełka na piersi i słyszę „Mazurka Dąbrowskiego", staję na baczność. Kółka olimpijskie oznaczają różnorodność i jedność ludzi. Dlatego uważam za dobry ruch, że Międzynarodowy Komitet Olimpijski pozwolił zawodnikom z Białorusi i Rosji na udział w olimpiadzie. W dobie wojen i politycznego szaleństwa to znakomity pomysł.

fot. AK

RADOSŁAW STRZALIŃSKI
dyrektor Wojewódzkiego Ośrodka Ruchu Drogowego w Siedlcach

Występ na igrzyskach olimpijskich i możliwość reprezentowania barw narodowych już zasługują na szczególne uznanie. Po długich okresach trudnych przygotowań w końcu przychodzi czas na zmagania. Wierzę w siłę i determinację polskiej kadry i w bardzo dobry wynik. Zanim Paryż, to wcześniej jeszcze Mistrzostwa Europy juniorów młodszych w lekkoatletyce, które rozpoczną się 18 lipca w słowackiej Bańskiej Bystrzycy. Trzymam kciuki za młodą reprezentację U18, a szczególnie liczę na dobry występ świetnej chodziarki Aleksandry Zembrowskiej z WLKS Nowe Iganie. W drużynie seniorskiej mam nadzieję na medale olimpijskie naszych biegaczy. Wszystkim zawodnikom już dzisiaj życzę powodzenia i upragnionego złota.

(ko)

rys. M. Andrzejewski

Udany piknik w Jasiorówce

Tak się bawią strażacy!

Jak zorganizować udaną imprezę i nie wydać na nią wielu pieniędzy? Wiedzą strażacy z OSP Jasiorówka w gminie Łochów, którzy po raz 15. zorganizowali Piknik Strażacki.

Piknik odbył się w sobotę 6 lipca na placu przy remizie OSP w Jasiorówce. Zanim jednak doszło do imprezy, organizatorów czekało dużo pracy: trzeba było wykosić boisko, na którym odbywały się zawody sportowe, rozstawić namioty, scenę i... ugotować grochówkę. Najlepszą grochówkę (m.in. na boczku i wędzonych żeberkach) gotuje prezes OSP Jasiorówka **Jarosław Kokosza**. Tak było i tym razem. Prezes grochówkę gotował, mieszał w garze, a pomagały mu w tym panie z Koła Gospodyń Wiejskich „Jagódki".

6 lipca pogoda dopisała, nie zawiedli również goście. Dla nich strażacy z Jasiorówki przygotowali moc atrakcji, m.in.: konkursy dla dzieci, turniej piłkarski, Bieg Twardziela i Bieg Rodzinny, przygotowany przez Mazowiecki Ultra Skrocz, pokaz ratownictwa technicznego w wykonaniu OSP KSRG Łochów Fabryczny, turniej strzelecki, fotobudkę oraz konie ze stajni Oaza. Oprawę muzyczną zapewniła Grupa Dejavu.

W turnieju piłkarskim, rozegranym podczas Pikniku, wzięło udział 12 drużyn. Zwyciężyła drużyna FC Sado-Sadowne. 2. miejsce zajęli piłkarze Temat FC - Łochów, a 3. RKS Harambe - Jasiorówka.

Gwoździem programu była oczywiście gratisowa strażacka grochówka. A na koniec wspólna zabawa pod gwiazdami.

Prezes OSP Jarosław Kokosza, który przed kilkudziesięcioma laty zainicjował tę imprezę, jest zadowolony z jej przebiegu i już zaprasza na kolejny Piknik Strażacki do Jasiorówki. **(sej)**

fot. arch.

Gmina Liw

Turniejowe zmagania gospodyń

Panie z dziesięciu KGW z terenu gminy Liw wzięły udział w IV Turnieju Kół Gospodyń Wiejskich Gminy Liw, który 7 lipca odbył się w Wyszkowie. Głównymi organizatorkami imprezy były gospodynie z KGW „Dziewczyny z Doliny" z Wyszkowa, które w ubiegłym roku wygrały ten turniej.

Wszystkie koła, biorące udział w imprezie, pięknie przygotowały stoiska i ugotowały smaczne potrawy, którymi częstowano gości. Zadania konkursowe turnieju składały się z dwóch etapów - kulinarnego i zręcznościowego. W etapie kulinarnym komisja oceniała smak i estetykę dania głównego i deseru, a także wygląd stoiska. W drugim etapie koła stanęły do konkurencji sprawnościowo-zręcznościowych, m.in.: rzutu beretem, slalomu z wodą, sztafety z jajkiem czy rzutu ziemniakiem.

Po podliczeniu wyników okazało się, że najwięcej punktów zgromadziły panie z KGW w Jartyporach. Drugie miejsce zajęło KGW w Jarnicach, a trzecie - KGW w Starejwsi. Zdobywcy trzech pierwszych miejsc otrzymali nagrody, które będą pomocne w działalności kół, a wszystkie uczestniczące w turnieju KGW otrzymały blendery.

Zgodnie z tradycją, przyszłoroczny, jubileuszowy turniej odbędzie się w Jartyporach. W tegorocznych turniejowych potyczkach zwyciężyły bowiem gospodynie z KGW w Jartyporach. Taki już przywilej zwycięzców. **(sej)**

fot. arch. UG Liw

Czy siedlecki uniwersytet...

Upora się z hejterem?

- Rozważamy podjęcie kroków prawnych – mówi rzecznik Uniwersytetu w Siedlcach dr Beata Gałek.

O tym, że środowisko uniwersyteckie stało się celem hejtu, mogliśmy się przekonać podczas rektorskiej kampanii wyborczej. Nie tylko akademicy byli zaskoczeni skalą ataków na rektora, ubiegającego się o reelekcję. Żenującemu spektaklowi siłą rzeczy przyglądali się wszyscy.

- To wyglądało jak dobrze zorganizowana akcja – komentują pracownicy uczelni. - Zaskakuje tylko poziom zaangażowania, z jakim ktoś atakował profesora Minkinę.

DZIEJĄ SIĘ RZECZY NIESŁYCHANE...

Internetowy hejt ma to do siebie, że jest całkowicie anonimowy. Ale rani i krzywdzi jak w realnym, brutalnym ataku. Kim jest uczelniany hejter?

Wydawało się, że po wyborach hejterskie harce nie mają już racji bytu. A jednak.

- „Pani redaktor. Na UwS dzieją się rzeczy niesłychane. Rektor rękami jakiejś lipnej komisji przekazuje majątek uczelni na ręce swoich najbliższych współpracowników. Proszę popytać. (...) To czubek góry lodowej" - otrzymałam SMS o takiej treści.

Telefon, z którego przyszła wiadomość, był wyłączony. Najwyraźniej służy tylko do jednostronnej komunikacji.

W tym samym czasie na skrzynki mailowe pracowników uczelni rozesłano kilkadziesiąt podobnych zawiadomień, choć w bardziej arogancki, wręcz wulgarny, sposób. Nie przytaczamy ich treści ze względu na wyjątkowo nieelegancką formę.

Pracownicy niechętnie komentują maile, jakby sama rozmowa o nich zniżała ich do poziomu hejtera.

- Prymitywne i przesiąknięte rozpaczliwą frustracją – podsumowuje z niesmakiem jeden z wykładowców.

Dr **Beata Gałek**, rzeczniczka uniwersytetu, krótko komentuje sensacyjne informacje hejtera:

- To nieprawdziwe informacje. Procedura przyznawania działek pracowniczych jest wieloetapowa, a decyzji w tej sprawie nie podejmuje samodzielnie rektor. Poza tym za kadencji rektora, do dziś, żadna działka nie została przyznana.

DŁUGA PROCEDURA

Niemal dwie dekady temu siedlecka uczelnia przyjęła założenie, że pracowników podnoszących prestiż uczelni można pozyskać lub związać z uczelnią odpowiednimi bonusami socjalnymi. To praktyka wielu zakładów pracy. W 2005 i 2010 roku uczelnia kupiła na preferencyjnych warunkach od powiatu siedleckiego działki w Błogoszczy (z bonifikatą 99%) oraz od miasta Siedlce przy ul. Piaski zamiejskie (z bonifikatą 90%). Zarówno powiat, jak i miasto popierało politykę uczelni, która chciała się rozwijać.

Senat uczeni określił, komu można przyznać działki. Gdy pracownicy składają wnioski o ich przyznanie,opiniują je kolejno: kierownik jednostki organizacyjnej, zatrudniającej pracownika, dziekan w przypadku nauczyciela zatrudnionego na stanowisku dydaktycznym, dyrektor instytutu w przypadku nauczyciela zatrudnionego na stanowisku badawczo-dydaktycznym lub badawczym, kierownik jednostki ogólnouczelnianej, międzywydziałowej lub pozawydziałowej, kanclerz, właściwa komisja senacka oraz kolegium rektorskie. Dopiero po uzyskaniu tych opinii rektor może wydać decyzję. W latach 2012-2016 działki otrzymało 14 osób, a w roku 2020, jeszcze przed rozpoczęciem kadencji prof. **Mirosława Minkiny** działki przyznano 4 pracownikom uczelni.

- Obecnie wnioski złożyło 7 pracowników uczelni, z których 6 uzyskało pozytywne opinie Senackiej Komisji ds. Przyznawania Działek Budowlanych, w skład której wchodzi 10 pracowników uczelni, reprezentujących wszystkie wydziały – informuje dr Beata Gałek. - Jeden wniosek uzyskał opinię negatywną. Kolejnym etapem jest rozpatrzenie sprawy przez Kolegium Rektorskie. Dotychczas nie obradowało w tej sprawie.

Rzecznik Uniwersytetu w Siedlcach dr Beata Gałek

NERWY PUŚCIŁY

Hejter najwyraźniej spodziewał się kolejnej nagonki na rektora siedleckiej uczelni. Gdy w mediach nie ukazały się sensacyjne materiały, demaskujące rzekomo „niesłychane rzeczy", z martwego telefonu przyszedł kolejny SMS.

„Sprawę działek budowlanych, które rozdał Rektor, przekazaliśmy prawdziwej ogólnopolskiej redakcji. Nie omieszkałaby (pisownia oryginalna – red.) nadmienić, że nie była pani zainteresowana rozdawnictwem publicznego majątku wśród osób z kierownictwa UwS. Miłego dnia".

Jak widać, hejterowi puściły nerwy. Nie dość, że straszył „prawdziwymi" mediami, a nie jakimiś tam lokalnymi, czyli nieprawdziwymi, to jeszcze postanowił wywrzeć presję donosikiem, jak to lokalna dziennikarka nie była zainteresowana TAKIM tematem.

- Żadna ogólnopolska redakcja nie pytała nas o kwestię działek – dziwi się rzeczniczka UwS, pytana o zainteresowanie tematem.

Można się więc tylko domyślać, jak frustracja hejtera wzrosła...

Czy uczelnia zgłosi prokuraturze nękanie i hejt wobec rektora?

- Rozważamy podjęcie kroków prawnych. Niestety, mamy do czynienia z kontynuacją kampanii hejtu i dezinformacji – odpowiada dr Beata Gałek.

W telefonie hejtera działa tylko poczta głosowa. Nagrałam prośbę o kontakt, wyrażając chęć rozmowy. Dzień później otrzymałam jedynie powiadomienie, że telefon się zalogował, a wiadomość została odsłuchana.

MARIOLA ZACZYŃSKA

Nietrzeźwa uderzyła w drzewo

8 lipca na drodze pomiędzy Kępą i Wilczonkiem w gminie Kotuń doszło do wypadku.

Jak informuje sierż. szt. **Barbara Jastrzębska** z KMP Siedlce, kierująca samochodem prawdopodobnie nie zachowała należytej ostrożności, straciła panowanie nad kierownicą i uderzyła w przydrożne drzewo. Kobieta została przewieziona do szpitala. Okazało się, że 25-letnia kierująca była nietrzeźwa. Badanie wykazało w jej organizmie 2,1 promila alkoholu. **(ak)**

fot. Policja Siedlce

„Królówka" i „Prus" w czołówce

W siedleckich liceach matury poszły dobrze. „Królówka" i „Prus" cieszą się 99-procentową zdawalnością (pech dotknął tam po jednej osobie). W „Królówce" do matur przystąpiło 195 uczniów, zdało 194, a w „Prusie" egzamin pisały 162 osoby, a zdało je 161.

Świetnie wypadły też licea „Żółkiewski" i „Katolik" - tu zdawalność wypadła na poziomie 98%. W IV LO nie zdały dwie osoby (na 146 piszących), a w I KLO pecha miała jedna osoba (na 90 zdających).

W III LO (w „Elektryku") pecha miało 3 uczniów, co dało wynik 94% zdawalności, a VI LO (przy „Ekonomiku") nie zdały 4 osoby na 25 przystępujących, co dało wynik 84%. Z kolei VIII LO (przy ul. Popiełuszki) osiągnęło wynik 62% (11 osób na 29 nie zdało matury), a w IX LO (przy „Rolniku") uzyskano wynik 47% (12 osób nie zdało na 23 przystępujących).

Najlepszy z techników był tradycyjnie „Elektryk", w którym zdało 92% maturzystów. Najgorzej wypadła szkoła branżowa II stopnia (przy ul. Popiełuszki), gdzie na 20 zdających maturę nikt nie zdał egzaminu. Tam zdawalność wyniosła 0%. **(mz)**

W Siedlcach ósmoklasiści z katolickiej szkoły zdeklasowali konkurencję.

Całkiem nieźle, z wyjątkami

Która z siedleckich szkół najlepiej wypadła podczas egzaminów ósmoklasistów? Katolicka szkoła Podstawowa im. Bł. ks. Jerzego Popiełuszki (przy ul. Sokołowskiej) zdeklasowała wszystkich w dwóch kategoriach.

Średnia wyników z matematyki w Siedlcach wyniosła 54,72% (na Mazowszu 57,41%). Najlepsi matematycy byli w Społecznej Szkole STO, uzyskując średnią 79,60% Tuż za nimi byli uczniowie katolickiej szkoły podstawowej z wynikiem 75,58%. Trzecie miejscu dzieli od liderów aż ponad 17% i 13% różnicy! „Dwójka" dołączyła do podium z wynikiem 62%. Kolejno uplasowały się szkoły: „Trójka" ze średnią 60,33%; „Dziewiątka" - 59,64%;„Szóstka" - 58,22%; „Ósemka" - 57,50%; „Jedenastka" 55,69%; „Dziesiątka", 53,78%; „Piątka" - 51,24%; Niepubliczna Szkoła Podstawowa Aleksander – 50,50%; „Dwunastka" - 50,13%; „Siódemka" - 48,68%, „Czwórka" - 48% i „Jedynka" - 46,74%.

Średnia z języka polskiego w mieście wyniosła 63,59% (na Mazowszu 65,66%). Tu bezkonkurencyjna była szkoła katolicka ze średnią 80,37%. Na drugim miejscu znalazła się „Trójka" z wynikiem 69,75%, a na trzecim „Dwójka" ze średnią 68%. Kolejne wyniki to: „Dziesiątka" - 67,49%; „Czwórka" - 67%; Aleksander – 65,63%; „Jedenastka" - 65,47%; „Ósemka" - 64,75%; „Dziewiątka" - 64,14%; „Siódemka" - 63,37%; STO – 62%; „Dwunastka" - 61,41%; „Szóstka" 61,33%; „Piątka" - 60,61% i „Jedynka" - 56,58%.

Średnia z języka angielskiego w mieście wyniosła 69,35% (na Mazowszu 71,98%). W tym przedmiocie ponownie brylują uczniowie katolickiej szkoły, gdyż uzyskali średnią aż 85,18%! Kolejna i jedyna placówka, która także otrzymała wynik powyżej 80%, to „Ósemka" z wynikiem 80,61%. Trzecie miejsce zajmuje „Trójka" ze średnią 79%, na czwartym uplasowała się Społeczna Szkoła Podstawowa STO z średnią 77%, a na piątym „Dwójka" z wynikiem 76,33%. Kolejne miejsca zajmują: „Dziesiątka" ze średnią 74,47%; „Dziewiątka" - 73,86%; „Jedenastka" - 71,15%; „Siódemka" - 70,90%, Niepubliczna Szkoła Podstawowa Aleksander - 66,25%,„Piątka" - 63,39%;„Czwórka" - 62,88%;„Szóstka" - 62,42%,„Dwunastka" - 62,13% i „Jedynka" - 56,80%.

Jak wypadli ósmoklasiści w powiecie? Przeczytacie o tym na str. 20. **(mz)**

Sonda

Czy rząd Donalda Tuska powinien kontynuować projekt budowy elektrowni atomowych w Polsce?

Oddano głosów: 510

W tym tygodniu pytamy:
Czy związki partnerskie w Polsce powinny mieć prawo do adopcji dzieci?

– tak
– nie
– nie mam zdania

Głosować można na: tygodniksiedlecki.com

Szpilki Zaczyńskiej

Czerwona lampka

Trzy miesiące to dużo czy mało? Dyplomatycznie można uznać, że wystarczająco, aby dać sygnał, że wyborcze hasła nie były sloganami, służącymi do zwycięstwa. Że był to program, który przekonał wyborców, by dali kandydatowi kredyt zaufania.

Tam, gdzie poprzedni włodarz zawiódł, mieszkańcy dokonali zmiany. W wielu samorządach czerwone kartki dostali ci, którzy zawiedli – nie spełnili obietnic czy sprzeniewierzyli się programowi, którym uwodzili wyborców. Prawo demokracji.

Trzy miesiące wystarczyło niektórym, by pokazać, że hasła wyborcze nie były sloganami. W jednej z niedużych gmin, skłóconej i podzielonej, nowy wójt wprowadził dialog i współpracę. Takiego spokoju i merytorycznych rozmów nie było tam od lat. Wójt wygrał, bo ludzie mu zaufali, że zakończy jałowe spory. W kolejnym samorządzie, znanym ze „:strefy wolnej od LGBT”, nowy burmistrz dokonał niemal mentalnej rewolucji. Ludzie nagle zaczęli swobodnie oddychać, a do gminy, będącej niemal synonimem prowincji, zjeżdżają wielkie gwiazdy. Ludzie zaczęli się tam uśmiechać do siebie i mówić z dumą o swym niedużym miasteczku. Tam wystarczyły trzy miesiące, by wyborcy poczuli się bezpiecznie i nie zaczęli żałować, że dokonali takiego wyboru. Obietnice są spełniane. I oby tak dalej.

Ale mamy też samorządy, w których cierpliwość mieszkańców jest wystawiana na wielką próbę. Minęły trzy miesiące, a żadna z wyborczych zapowiedzi nie została zrealizowana. Co gorsza, sprawy jakby szły w odwrotnym kierunku... Można się zastanawiać, czy wyborczy program był klasycznym wyborczym oszustwem, czy może tylko brakuje komunikacji? A komunikacja w demokracji jest bardzo ważna. Za jej brak niejeden stracił zaufanie i... twarz. A szkoda by było.

Wyborcy chcą efektów. I wiedzy o tym, co się dzieje. Bo transparentność to wyznacznik demokracji. Wyborca ma prawo pytać tego, którego wybrał: Co się dzieje? Jak realizujesz swoje obietnice? Mówiłeś prawdę, czy kłamałeś?

Osiem lat pisowskich rządów dusiło wolność słowa. Przez osiem lat zapadały decyzje bez konsultacji, a reasumpcje głosowań nie po myśli rządzących były normą. To nie było demokratyczne, to nie miało nic wspólnego z szacunkiem dla ludzi i dla wolności obywatelskich.

Dwa przykłady samorządowców, którym trzy miesiące wystarczyły na udowodnienie, że w kampanii wyborczej byli szczerzy i że dotrzymują słowa, łączą pewne cechy wspólne. Nowi włodarze to ludzie młodzi, dobrze przed 40-tką, i nie należą do wielkich partii. Nie są zepsuci „wielką polityką” i nikt nimi nie steruje zza pleców. To tacy ludzie jak oni mogą w tym kraju przywrócić wiarę w polityków i zmienić kulturę polityczną.

A pozostali? Jeśli myślą o karierze politycznej, to muszą się dobrze zastanowić nad tym, co robią. Czerwona lampka włącza się szybko. A kłamstwo ma krótkie nogi.

MARIOLA ZACZYŃSKA

Artykuł drugiej potrzeby

Na krzywych liniach

„Tamtego popołudnia czyjaś ręka strzelała, inna prowadziła kulę...”.

Wygląda znajomo? Coś się przypomina? Bo mnie się akurat przypomniało. Jak potoczyłyby się dzieje świata, gdyby kule Ali Agcy były celniejsze, a papież Jan Paweł II zginął na placu Świętego Piotra tamtego majowego popołudnia 1981 roku? Tego się nie dowiemy nigdy. Historia jest jedna. Nie zna alternatyw ani wariantów. Od tego są, ewentualnie, powieści.

W najbliższej przyszłości, miesiącach, latach, dowiemy się natomiast, co oznacza (jeśli oznacza cokolwiek) fakt, że Donald Trump wyszedł cało z sobotniego zamachu w Butler w Pensylwanii. Cało, jeśli nie liczyć odstrzelonego kawałka ucha. Prawego ucha - warto zauważyć.

Były prezydent USA, wciąż najpotężniejszego państwa na świecie, oraz kandydat na prezydenta - ocalał. Nie dołączył - na razie - ani do Lincolna, ani do Kennedy'ego. Ale czy po coś ocalał? To się dopiero okaże. Nie znam się na teologii zupełnie. Nie rozstrzygam więc: Czy Matka Boska, mająca niewątpliwie swój boski plan wobec polskiego papieża i przyszłego świętego, mogła interweniować również w przypadku Donalda Trumpa? W dodatku, zdaje się, protestanta?

Niewykluczone. Jak wiadomo, Pan Bóg pisze prosto po krzywych liniach życia. Nic więc niemożliwego tu nie jest. Ale też nic pewnego.

Próba zamachu na Donalda Trumpa została rytualnie potępiona przez najwyższe światowe czynniki. Najważniejsze media musiały na chwilkę przygasić swój ideologiczny żar: Trump jest dziki! Trump jest zły! Trump ma bardzo populistyczne kły! Zagrały w tonacji, oj tam, oj tam... Kawałek ucha. Nic wielkiego mu się nie stało. Incydent. A może w ogóle sam się postrzelił?

Natomiast Donald Trump ma teraz ikoniczną fotkę, która poszła w świat. Krew na policzku. Wzniesiona w geście zwycięstwa pięść. W tle gwiaździsty amerykański sztandar.

Przy okazji zamachu z przepastnych głębin internetów wygrzebano zdjęcie, o którym wielu wolałoby zapomnieć. Zdjęcie, na którym Donald Tusk, idąc za plecami Donalda Trumpa (zapewne jakieś transatlantyckie polityczne spotkanie) składa prawą na kształt pistoletu, w którym celuje w plecy prezydenta USA. Taki żarcik. Na ustach Donalda Tuska można, zdaje się, dostrzec jeszcze ślad po wesołym: Puu! Jest też komentarz: Jeden Donald w zupełności wystarczy.

Po prostu boki zrywać.

Niewiarygodne, jak się źle zestarzało to zdjęcie. Jak to mówią: w każdym żarcie jest coś prawdy. Ten akurat, nawet jak na Donalda Tuska, okazał się wyjątkowo głupi.

DARIUSZ KUZIAK

Festiwal „Z wiśniowym smakiem” w Wiśniewie.

Impreza ta sama, goście inni

W niedzielę 14 lipca na skwerze przed Urzędem Gminy w Wiśniewie odbył się XVI Festiwal Kuchni Regionalnej „Z wiśniowym smakiem”. Impreza przebiegła według scenariusza z minionych lat (na stoiskach różne smakołyki, wiśniowe napoje i mnóstwo muzyki), ale zdecydowanie zmieniał się zestaw oficjalnych gości. Zabrakło wielu polityków PiS, którzy za poprzedniego wójta Krzysztofa Kryszczuka gościli na festiwalu.

Nowa wójt **Barbara Rybaczewska** rozpoczęła powitania od mieszkańców gminy i od kół gospodyń wiejskich uczestniczących w festiwalu. Następnie przeszła do długiej listy oficjalnych gości. – Życzę państwu, żeby dzisiejsza uroczystość przebiegła w dobrej, spokojnej i rodzinnej atmosferze, żebyście państwo skosztowali wszystkich potraw, znajdujących się na stoiskach – powiedziała Barbara Rybaczewska. – Pogoda nam sprzyja. Bawmy się, miło spędzajmy to niedzielne popołudnie tak, aby we wspomnieniach została gmina Wiśniew i jej serdeczność. I żebyście państwo do nasz wracali przy każdej okazji.

Przewodniczący siedleckiej rady miasta **Maciej Nowak** w krótkim wystąpieniu pogratulował wyboru Barbary Rybaczewskiej na wójta. – Życzę pani wójt i radzie gminy samych trafnych decyzji. Niech gmina się rozwija i pozyskuje pieniądze na rozwój – stwierdził Maciej Nowak. A na koniec, zwracając się do mieszkańców, dodał: - Mieszkajcie w gminie Wiśniew, ale w Siedlcach wydawajcie pieniądze.

Nieodłącznym elementem festiwalu jest drylowanie i zasypywanie wiśni na przyszłoroczną wiśniówkę. Pod czujnym okiem pań z Zespołu Ludowego „Wiśniewiacy” drylowali zarówno przedstawiciele władz gminy, jak też zaproszeni goście. Każdy z drylujących dostał gustowny fartuszek, by wiśniowym sokiem nie pobrudzić świątecznego ubrania.

Festiwal „Z wiśniowym smakiem” to również konkurs kulinarny. Przysmaki, obowiązkowo z wiśniowym akcentem, oceniała komisja pod przewodnictwem **Barbary Tekieli**. Po degustacji wszystkich potraw komisja postanowiła przyznać pierwsze miejsce KGW „Mościanki” z miejscowości Borki Kosiorki i Mościbrody za tort w kształcie łubianki z wiśniami. Drugie miejsce zajęło KGW „Dwórki Heleny” z Helenowa (za ciasto z kaszy jaglanej z wiśniami), a trzecie – KGW z Wólki Wiśniewskiej (za torcik z kremem wiśniowym). Wyróżnienia otrzymały: **Hanna Jastrzębska** z Łupin (za struclę makową z wiśniami), KGW Białki (za pieczone pierogi z wiśnią) oraz KGW z Wiśniewa (za przekąskę z galaretką z wiśniowego wina).

Przed oficjalnym rozpoczęciem festiwalu odbył się bieg uliczny „Z wisienką w tle”. Wystartowało w nim 50 zawodników. Dystanse były dostosowane do ich wieku i możliwości. Wśród przedszkolaków (dziewczynki) zwyciężyła **Alicja Struś** przed **Łucją Kwiatkowską** i **Jagodą Kostyrą**. Wśród chłopców zwyciężył **Aleksander Dziedzic** przed **Adamem Ługowskim** i **Piotrem Cielemęckim**.

W kategorii dzieci z rocznika 2013-2016, wśród dziewczyn pierwsze miejsce zajęła **Malwina Kostyra**, drugie – **Zofia Kornacka**, trzecie – **Oliwia Romaniuk**, a wśród chłopców: pierwsze miejsce **Paweł Cielemęcki**, drugie – **Jakub Ługowski**, a trzecie – **Adam Rowicki**. W kategorii młodzież z rocznika 2009-2012, wśród dziewcząt pierwsze miejsce zajęła **Kinga Orzyłowska**, drugie – **Iga Gołoś**, trzecie – **Nikola Młynarczyk**, a wśród chłopców zwyciężył **Dawid Jarczak** przed **Mateuszem Czaplą**. W kategorii open wśród kobiet zwyciężyła **Kinga Bobryk**. Na drugim miejscu uplasowała się **Renata Kostyra**, a na trzecim – **Monika Lisińska**. Wśród mężczyzn pierwsze miejsce zajął **Rafał Golec**, drugie – **Łukasz Danielak**, a trzecie – **Tomasz Kacprzak**.

Dyplomy i statuetki zwycięzcom biegu w poszczególnych kategoriach wręczyli wójt Barbara Rybaczewska i przewodniczący rady gminy **Waldemar Jasiński**.

Festiwal „Z wiśniowym smakiem” to nie tylko impreza o charakterze kulinarno-sportowym. Dyrektor Gminnego Ośrodka Kultury w Wiśniewie zadbał, żeby publiczność nie nudziła się. Na scenie wystąpili m.in.: „Wiśniewiacy”, „Nadzieja”, „Folk Lacki”, „Opolskie Dziouchy, Grupa Śpiewacza Bojmie, Kapela Zbucka, Modem oraz gwiazda wieczoru – zespół „Camasutra”.

tekst i zdjęcia:
STANISŁAW JASTRZĘBSKI

Wiśnie drylują: przewodniczący Waldemar Jasiński i wójt Barbara Rybaczewska.

Tort wiśniowy pań z KGW „Mościanki”

Dzieci z zespołu „Wiśniewiacy” częstują gości wiśniami.

Panie z KGW z Wiśniewa

Wandale nie mogą czuć się bezkarni

Łukowska Spółdzielnia Mieszkaniowa wypowiada wojnę wandalom i kieruje apel do mieszkańców. W mediach społecznościowych zamieściła wyrok skazujący młodego chuligana na grzywnę.

To reakcja na nasilające się w ostatnim czasie akty wandalizmu.

Zwracamy się do Was z gorącym apelem o wspólne działanie na rzecz poprawy bezpieczeństwa i estetyki naszych osiedli. Niestety, w ostatnim czasie nasiliły się akty wandalizmu, które niszczą nasze wspólne mienie, obniżają komfort życia i poczucie bezpieczeństwa - czytamy w apelu. Zarząd spółdzielni zwraca się do mieszkańców z prośbą o czujność i interwencję: *Jeśli zauważycie Państwo jakiekolwiek chuligańskie wybryki, prosimy o natychmiastowe zgłoszenie ich na policję. Wasza reakcja ma ogromne znaczenie!*

MIESZKAŃCY PROSZENI O WSPARCIE

Informuje również, że dzięki zgłoszeniom mieszkańców udało się już kilkakrotnie zatrzymać sprawców wandalizmu i postawić ich przed sądem. Na dowód załączono zdjęcie wyroku, wydanego przez Sąd Rejonowy w Łukowie 8 lipca wobec 19-latka. Z jego treści dowiadujemy się, że młody mężczyzna został uznany za winnego dwóch zarzutów. Pierwszy z nich dotyczył naniesienia napisu „JGM" na drzwiach wejściowych bloku przy ul. Stasia i Nel 5. Drugi zarzut dotyczył umieszczenia napisu „PIŻAMA" na obiektach, znajdujących się przy ul. Skrzetuskiego 3 oraz 7. Do obu zdarzeń doszło w czerwcu tego roku. Sąd uznał, że działania oskarżonego stanowią wykroczenie i wymierzył mu karę grzywny w wysokości 1 tys. zł. Mężczyzna został też obciążony kosztami sądowymi - 170 zł.

Wspólnymi siłami możemy uczynić nasze osiedla bezpieczniejszymi i piękniejszymi miejscami do życia. Liczymy na Wasze wsparcie i współpracę w tej ważnej sprawie - kończy apel zarząd spółdzielni.

NIE MOGĄ BYĆ ANONIMOWI

- Apel pojawił się, gdyż co jakiś czas odnotowujemy akty wandalizmu. Chcieliśmy pokazać, że nie pozostajemy bierni. I jeśli tylko pojawi się zgłoszenie, przekazujemy je policji. Staramy się ścigać sprawców. Zależy nam, aby kara była nieuchronna. Może to sprawi, że te osoby więcej tego nie zrobią - wyjaśnia **Karol Goławski**, prezes Łukowskiej Spółdzielni Mieszkaniowej.

Akty wandalizmu to najczęściej graffiti na elewacjach bloków lub skrzynkach gazowych. - Na bieżąco próbujemy je zamalowywać, aby ci pseudoartyści widzieli, że z naszej strony nie ma zgody na takie wybryki. W taki też sposób staramy się ich zniechęcić do tej formy aktywności - zaznacza prezes.

Spółdzielnia chce skutecznie walczyć z niechcianymi malunkami, pojawiającymi się na blokach i skrzynkach gazowych. fot. Łukowska Spółdzielnia Mieszkaniowa

Zapytany o newralgiczne miejsca, przyznaje, że do aktów wandalizmu dochodzi praktycznie wszędzie. - Być może zlokalizowane w centrum miasta osiedle Chęcińskiego jest narażone w większym stopniu, bo przemieszcza się tamtędy dużo osób, sporo postronnych. Sprawcy uważają, że w większym skupisku bloków łatwiej jest pozostać anonimowym.

Karol Goławski nie ukrywa, że dla spółdzielni to dodatkowe koszty. - Musimy kupić farbę, wysłać pracownika, aby zamalował graffiti. Staramy się dobrać najbardziej podobny odcień do znajdującej się na bloku elewacji, ale często trudno jest dobrać taki kolor.

Przyznaje, że spółdzielnia zastanawia się nad udostępnieniem grafficiarzom jakiejś powierzchni, być może ścian garaży. - Rozumiemy, że młode osoby chcą się w jakiś sposób wyrazić, ale elewacje bloków nie są odpowiednimi do tego miejscami. Na razie to jednak plany na przyszłość.

KTOKOLWIEK WIDZIAŁ, KTOKOLWIEK SŁYSZAŁ?

Opublikowany wyrok ma pokazać, że spółdzielnia reaguje i działa. - Zarzucano nam obojętność wobec aktów wandalizmu, że nie dochodzimy naszych praw. Chcieliśmy tym wyrokiem pokazać, że ŁSM nie jest bezczynna i bierna. Jesteśmy stroną, która domaga się karania sprawców i będzie występować na drogę sądową, jak uczyniliśmy we wspomnianym przypadku.

Prezes spółdzielni chciałby, aby mieszkańcy nie bali się interweniować. - Czyli powiadamiać policję, aby mogła złapać sprawcę na gorącym uczynku. Tak jak to miało miejsce w przypadku tego skazanego wandala. Czasem komuś podczas spaceru coś rzuci się w oczy albo usłyszy charakterystyczny odgłos używanej puszki z farbą w sprayu. Po fakcie trudno dojść, kto namalował graffiti.

Karol Goławski przyznaje, że w namierzaniu sprawców pomógłby monitoring. - Tam, gdzie pojawiają się kamery, zwiększa się bezpieczeństwo i kończy się po części anonimowość.

Zarząd spółdzielni jest już po pierwszych rozmowach w tej sprawie z władzami miasta. - Być może wspólnie uda nam się zrealizować ten pomysł - podsumowuje prezes spółdzielni. **(ko)**

Poczujcie się nad Bugiem jak we włoskim Chianti!

Retro rajd Polonika!

Masz rower z minionej epoki? Pamiętający erę Wyścigu Pokoju, albo cudo z lat 90. minionego wieku? To może być propozycja dla Ciebie. W ostatni weekend lipca ruszy retro rajd Polonika.

Justyna Paluch, szefowa stowarzyszenia LOT nad Bugiem (partner rajdu Polonika), nie mogła sobie wymarzyć lepszej oferty współpracy. To przecież jej idee fixe – stworzyć z nadbużańskiego Podlasia małą Toskanię! Od kilku lat wspólnie z mamą **Alina Paluch** organizują w Zakamarku Klimczyce (Klimczyce Kolonia gm. Sarnaki) słynne Śniadania na Trawie, na które przyjeżdżają turyści z całej Polski. Tylko po to, by w błogim spokoju, w pięknym otoczeniu, smakować lokalne produkty, rozmawiając z przyjaciółmi lub innymi, nieznanymi gośćmi śniadań. Na wzór toskańskich biesiad slow. Więc gdy usłyszała o rowerowym rajdzie retro Polonika, wiedziała, że idealnie wpisze się w krajobraz nadbużański.

- To nostalgiczny, niespieszny rajd, wzorowany na włoskim rajdzie L'EROICA, odbywającym się w Toskanii w rejonie Chianti – tłumaczy Justyna Paluch. - Wyjątkowość rajdu polega na tym, że rowery muszą spełniać kryteria „retro". W toskańskim rajdzie uczestnicy są ubrani w stroje kolarskie retro - trykoty, podkolanówki i czapeczki z logo dawno zapomnianych firm. To wyścig amatorski dla miłośników starych rowerów, Włoch oraz dobrego wina. Nikt nie patrzy na wynik, nie ma pomiaru czasu, a jedynie punkty kontrolne, gdzie uczestnikom wbija się pieczątkę w książeczkę wyścigu. A punkty kontrolne, to także czas na postój i regenerację po włosku, czyli smakowanie chleba z oliwą, salami, serów, owoców i wina.

To tyle o włoskiej L'EROICA, a jak wygląda nadbużańska Polonika? Organizatorzy są w kontakcie z organizatorami włoskiego retro rajdu. Tu także będą zapaleńcy w strojach retro (w drugi dzień rajdu odbędzie się konkurs rowerowej elegancji), zobaczymy też wyjątkowe zabytkowe rowery z oryginalnymi przerzutkami, hamulcami, kołami.

Trasa rajdu wiedzie przez trzy powiaty: siedlecki, siemiatycki i łosicki. Cykliści dwukrotnie przekroczą Bug promem. Początek i koniec rajdu odbędzie się w urokliwym Mielniku, którego historia sięga XI wieku, kiedy to był ważnym grodem, a w okresie średniowiecza rozwijał się jako miasto z zamkiem królewskim. Do dziś zachowały się tam liczne zabytki. Uroczysko Topolina z amfiteatrem i miejscem campingowym będzie bazą tegorocznej Poloniki.

Po drodze retro rajdu uczestnicy odwiedzą: Korczew, Drohiczyn, Grabarkę, Zakamarek Klimczyce i Dwór w Zabużu. Wszędzie będzie czas na smakowanie lokalnych potraw i podziwianie wyjątkowej urody nadbużańskiego Podlasia.

- Trasa jest tak wytyczona, aby każdy miłośnik cyklistyki, niezależnie od kondycji, był w stanie delektować się każdym kilometrem rajdu – zapewniają organizatorzy. - Dzięki bufetom z lokalnymi przysmakami oraz niezwykłej atmosferze z łatwością pokonacie magiczne sto kilometrów.

Aby wziąć udział w rajdzie, należy mieć sprawny retro rower sportowy (czyli technologicznie z minionej epoki).

- A także ducha złotej ery kolarstwa oraz głód przygody i apetyt na lokalne przysmaki – dodają organizatorzy.

Start rajdu nastąpi 27 lipca w Mielniku, a dzień później, na mecie zobaczymy także wystawę, poświęconą historii kolarstwa oraz konkurs elegancji rowerowej.

Rejestracji można dokonać na stronie polonika.cc (zakładka „rejestracja"). Nie zwlekajcie! Poczujcie się nad Bugiem jak we włoskim Chianti!

MARIOLA ZACZYŃSKA

fot arch. Polonika

Wypadło okno i kawałek ściany

13 lipca po godz. 16 na piętrze bloku przy ul. Stacyjnej w Garwolinie wybuchł gaz.

Jak informuje st. kpt. **Piotr Filipek**, oficer prasowy PSP w Garwolinie, siła wybuchu była tak duża, że z mieszkania wypadło okno i część ściany. Zniszczone zostały drzwi do mieszkania naprzeciwko oraz uszkodzonych 6 samochodów na parkingu przed blokiem. Z budynku, przed przyjazdem służb, ewakuowało się 13 osób. Jedna poszkodowana osoba miała poparzone kończyny górne, dolne i twarz. Została zabrana do szpitala. Na miejscu działały grupa operacyjna z Komendy Głównej PSP oraz jednostki PSP i OSP.

- W łazience wybuchł piecyk gazowy. Poszkodowany został 43-letni mężczyzna, przebywający w pomieszczeniu – mówi podkom. Małgorzata Pychner z KPP w Garwolinie. - Ze wstępnych ustaleń policjantów wynika, że do zdarzenia doszło podczas próby naprawy piecyka. Na miejscu policjanci wykonywali czynności pod bezpośrednim nadzorem prokuratora. Szczegółowe okoliczności i przyczyny tego zdarzenia będą wyjaśniane w prowadzonym postępowaniu. Ewakuowane osoby, po sprawdzeniu, czy nie doszło do naruszenia konstrukcji budynku, decyzją inspektora nadzoru budowlanego mogły powrócić do swoich mieszkań. **(ak)**

- Nie wiem, co bym zrobiła, gdyby spalił się ten dom...

Ciepło, gorąco, pożar

- To, że mamy upały, nie zwalnia z myślenia - mówi mieszkanka jednej z wsi w gminie Łaskarzew, która kilka dni temu niemal straciła dorobek życia.

Kobiecie, która do nas niedawno zadzwoniła, trudno ukryć emocje. Żeby powiedzieć: „Już 10 lat budujemy dom w tej wsi. Zaplanowaliśmy, że wprowadzimy się w sierpniu", potrzebuje dłuższej chwili na uspokojenie.

NIE MIELIŚMY INNEGO WYJŚCIA

Potem opowiada, co przydarzyło się jej 10 lipca. Tego dnia pojechała do Garwolina. - Kiedy wracałam, zadzwoniła sąsiadka z informacją: „Pali się u was". Złapałam za telefon i powiedziałam mężowi, który był w okolicy, u swoich rodziców, żeby pobiegł na miejsce. Tam okazało się, że płonie około dwudziestu 4-metrowych sosen przy granicy działki. Zaczął je gasić - opowiada.

Jak mówi, sama dojechała po 10 minutach: - Kiedy byłam młodsza, paliło się w moim domu rodzinnym, więc wiedziałam, jak się zachować. Razem z mężem robiliśmy, co w naszej mocy, lejąc wodę z ogrodowych szlauchów, ale z niewielkim skutkiem. Zarzewie nie gasło.

Kobieta szybko zadzwoniła na numer pogotowia energetycznego, bo w ogniu stanęła też skrzynka elektryczna. - Istniało ryzyko, że w środku coś się przepali i zacznie się palić w domu, a my laliśmy na nią wodę, bo nie mieliśmy innego wyjścia - przypomina sobie. - Na szczęście kiedy przyjechali panowie, ocenili, że jest OK.

W międzyczasie małżeństwo wezwało straż pożarną. Strażacy wylali na ogień chyba cały zbiornik z wozu bojowego i dopiero im udało się ugasić ogień.

CZY NA PEWNO UGASZONE?

Nasza Czytelniczka całą noc po tym zdarzeniu nie mogła zmrużyć oka. - Płakałam i kilka razy wychodziłam na działkę, żeby sprawdzić, czy na pewno wszystko jest ugaszone - mówi.

Po fakcie kobieta oglądała też nagrania z monitoringu, który obejmuje jej działkę. Zobaczyła na nich niewyraźną sylwetkę przechodzącego niedaleko mężczyzny. W pewnym momencie wyrzucił zapałkę albo niedopałek. Wystarczyło 5 minut, żeby pojawił się ogień.

- Nie chcę nawet myśleć, co by było, gdyby sąsiadka nie zauważyła pożaru, albo gdyby mój mąż dotarł tam kilkadziesiąt minut później - wyznaje mieszkanka gminy Łaskarzew. - Nie wiem, co bym zrobiła, gdyby spalił się ten dom. To 10 lat wyrzeczeń, oszczędzania i naszej ciężkiej pracy. Co prawda ubezpieczyliśmy ten budynek, ale przecież tu nie chodzi tylko o pieniądze. Oboje jesteśmy już w takim wieku, że chyba nie dalibyśmy rady postawić domu od nowa.

Na szczęście to jedyne ślady po tym pożarze

CZY TO TAK DUŻO?

Nasza rozmówczyni nie ma wątpliwości: gdyby miesiąc temu ktoś powiedział jej, że o mały włos nie straci w pożarze dorobku całego życia, pewnie puknęłaby się w głowę. - Pomyślałabym: „Owszem, podczas upałów palą się, ale lasy, gdzie jest sucha ściółka, albo pola" - mówi.

I dlatego apeluje o rozwagę: - Chciałabym, żeby to, co nas spotkało, stało się nauczką dla wszystkich. Latem mamy w Polsce takie, a nie inne temperatury i przez czyjąś niefrasobliwość może dojść do nieszczęścia. Sama palę papierosy, ale będę pamiętać, żeby dokładnie zgasić każdą zapałkę czy niedopałek. I będę powtarzać każdemu: podczas upałów uważajmy, żeby nie wywołać pożaru. Jeśli zobaczę z samochodu kogoś rzucającego niezgaszonego peta w trawę czy między drzewa, zatrzymam się albo przynajmniej na niego zatrąbię.

Zdaniem naszej Czytelniczki, wiele osób dość nieodpowiedzialnie podchodzi do podobnych kwestii. - Przecież dokładne zgaszenie takiego papierosa butem zajmuje 3 sekundy. Czy to naprawdę tak dużo, żeby nie mieć na sumieniu puszczenia z dymem dorobku czyjegoś życia? - pyta.

Tekst i zdjęcie:
BARTOSZ SZUMOWSKI

Przewrócił się na dach

12 lipca po godz. 17 policjanci otrzymali zgłoszenie o zderzeniu dwóch pojazdów na wysokości stacji paliw w Starym Pilczynie w powiecie garwolińskim.

Na miejsce udał się motocyklowy patrol ruchu drogowego. Policjanci ustalili, że kierujący seatem 29-letni mieszkaniec powiatu garwolińskiego, wyprzedzając audi, uderzył w nie, gdy kierujący audi 33-latek chciał skręcić na stację paliw. - Uderzenie było na tyle silne, że audi przewróciło się na bok, a seat dachował. Obydwaj kierujący oraz pasażerka seata trafili do szpitala. Kierowcy byli trzeźwi – poinformowała podkom. **Małgorzata Pychner** oficer prasowa KPP w Garwolinie. **(ak)**

fot. Policja Garwolin

Kładła się na ulicy i krzyczała

10 lipca około godz. 17 dyżurny garwolińskiej komendy odebrał pilne zgłoszenie. Świadkowie przekazali, że w Pilawie kobieta kładzie się na ulicy i krzyczy.

– Z relacji zgłaszającego wynikało, że przez wysokie temperatury mogło dojść do przegrzania organizmu. Kobieta miała oddalić się w kierunku lasu – informuje podkom. **Małgorzata Pychner** z garwolińskiej policji. – Na miejsce pojechali dzielnicowi z posterunku w Pilawie. Przeszukali pobliski teren i odnaleźli kobietę. Ze względu na panujące upały zaopiekowali się nią i udzielili pierwszej pomocy. Okazało się, że 19-latka pochodzi z powiatu stalowowolskiego. Policjanci przekazali kobietę pod opiekę medyków, którzy zdecydowali o przewiezieniu jej do szpitala. **(ak)**

Największa Hurtownia artykułów dziecięcych
www.madar.siedlce.pl
Madar
UJRZANÓW 282C, tel. 25 644 37 71
Zakupy przez internet

SZPITAL SIEDLECKI WOJEWÓDZKI

Mieszko Bieniak, ur. 8.07.2024, godz. 15.45, waga 3.850, wzrost 58, Grębków

Adam Michał Kołodziejczyk, ur. 1.07.2024, godz. 13.45, waga 3.320, wzrost 54, Łosice

Emilian Zaboklicki, ur. 7.07.2024, godz. 15.08, waga 4.180, wzrost 61, Jagodnia

Nela Dydiuk, ur. 11.07.2024, godz. 17.18, waga 3.380, wzrost 56, Karwów

Klara Sadowska, ur. 10.07.2024, godz. 13.37, waga 3.150, wzrost 53, Łosice

Marek Miłosz Tchórzewski, ur. 10.07.2024, godz. 18.04, waga 4.110, wzrost 58, Siedlce

Stefan Pogonowski, ur. 11.07.2024, godz. 13.56, waga 3.220, wzrost 56, Zbuczyn

Wojtuś Borkowski, ur. 11.07.2024, godz. 23.43, waga 3.600, wzrost 53, Siedlce

Klara Zofia Piotrowska, ur. 11.07.2024, godz. 20.25, waga 3.120, wzrost 52, Siedlce

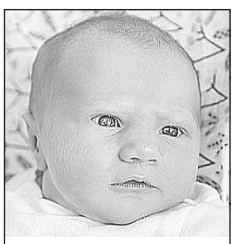

Alicja Chaber, ur. 10.07.2024, godz. 2.42, waga 3.620, wzrost 56, Gułów

Tadeusz Buczyński, ur. 10.07.2024, godz. 10.01, waga 2.870, wzrost 52, Tchórzew

Leonard Dzido, ur. 13.07.2024, godz. 9.57, waga 3.500, wzrost 55, Siedlce

Zofia Maria Danielak, ur. 13.07.2024, godz. 15.54, waga 3.120, wzrost 52, Błogoszcz

Drodzy Rodzice!

Co tydzień w „Tygodniku Siedleckim" w rubryce „Moje pierwsze zdjęcie" witamy najmłodszych mieszkańców, którzy przyszli na świat w szpitalach naszego regionu. Takie zdjęcie dla wielu rodzin jest miłą pamiątką. Prosimy o przesyłanie zdjęć Waszych nowo narodzonych dzieci bezpośrednio do redakcji „Tygodnika Siedleckiego" na adres: internet@siedlecki.pl lub przez nasz profil na FB. Na naszej stronie internetowej znajdziecie też formularz, którego wypełnienie jest konieczne, by zdjęcie ukazało się w gazecie.

Autorami zdjęć noworodków są:
w szpitalu garwolińskim - Jolanta Robakowska, tel. 512 219 188;
w szpitalach siedleckich - Adam Krasuski, tel. 506 905 791.

SZPITAL SIEDLECKI MIEJSKI

Kaja Małkowska, ur. 7.072024, godz. 17.41, waga 2.810, wzrost 52, Stawiska

Dawid Kluczek, ur. 6.07.2024, godz. 19.30, waga 3.680, wzrost 59, Siedlce

syn Borkowski, ur. 8.07.2024, godz. 7.50, waga 5.070, wzrost 62, Borki Paduchy

Lilianna Borkowska, ur. 10.07.2024, godz. 11.15, waga 3.940, wzrost 57, Czepielin

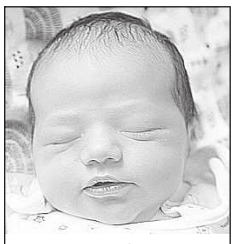

Irmina Prokurat, ur. 10.07.2024, godz. 16.20, waga 3.690, wzrost 58, Siedlce

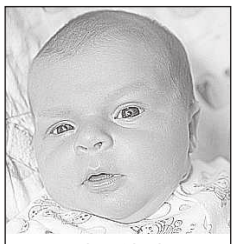

Rozalia Gawinkowska, ur. 12.07.2024, godz. 14.55, waga 3.940, wzrost 57, Siedlce

Stanisław Stosio, ur. 13.07.2024, godz. 1.02, waga 2.860, wzrost 56, Emilianówka

Maja Górska, ur. 12.07.2024, godz. 14.56, waga 3.360, wzrost 59, Żabokliki

eprasa.pl

Wyniki matur w powiecie węgrowskim

„Mickiewicz” i „Sadzewiczowa” najlepsze

Znane są już wyniki tegorocznych matur w szkołach ponadpodstawowych w powiecie węgrowskim. Ten bardzo ważny dla młodych ludzi egzamin zdało 82,06 proc. abiturientów. To nieco gorzej niż średnia wojewódzka (85,5 proc.) i średnia krajowa (84,1 proc.) Najlepsze wyniki, jeśli chodzi o tzw. zdawalność, uzyskały I LO im. Adama Mickiewicza w Węgrowie oraz LO im. Marii Sadzewiczowej w Łochowie.

- W niektórych naszych szkołach wyników matur nie można uznać za zadowalające. Myślę, że po głębszej analizie będziemy mieli o czym rozmawiać zarówno z dyrektorami, jak też i gronem pedagogicznym – mówi starosta węgrowska **Ewa Besztak**.

W tym roku szkoły ponadpodstawowe w powiecie węgrowskim ukończyło 452 uczniów. Do egzaminu maturalnego przystąpiło 379 (83,85 proc.). Dla 311 abiturientów matura zakończyła się sukcesem, 36 będzie mogło przystąpić do egzaminu poprawkowego, a 32 maturę może zdawać dopiero za rok.

Z jakich przedmiotów uczniowie mogą pisać poprawki? Głównie z: matematyki (23 osoby), języka angielskiego lub rosyjskiego (8 osób) i języka polskiego (5 osób).

Najlepiej tegoroczna matura wypadła w I LO w Węgrowie. Tu do matury przystąpiło 105 abiturientów (jeden nie przystąpił do matury). Dla 99 z nich (94,29 proc.) egzamin zakończył się sukcesem, a 6 będzie mogło przystąpić do poprawki (5 z matematyki i 1 z języka obcego).

Dobrze wypadła również matura w ZSP w Łochowie. W łochowskim LO do matury przystąpiło 81 osób (wszyscy absolwenci). Egzamin zakończył się sukcesem dla 77 uczniów (95,06 proc.). Prawo do poprawki ma 3 abiturientów (po 1 z: matematyki, języków obcych i języka polskiego), a 1 osoba może zdawać maturę dopiero za rok. W łochowskim Technikum do matury przystąpiło 41 absolwentów (wszyscy). Egzamin dojrzałości pomyślnie zdało 34 abiturientów (82,93 proc.), 3 ma możliwość poprawki (2 z matematyki i 1 z języka obcego), a 4 może przystąpić do matury dopiero za rok.

W Niepublicznym Liceum Ogólnokształcącym w Stoczku do matury przystąpiło 7 z 12 absolwentów. Matura zakończyła się pełnym sukcesem dla 6 abiturientów (85,71 proc.), a 1 nie zdał tego egzaminu.

W LO w Sadownem, które wchodzi w skład ZSP w Sadownem, do matury przystąpiło 21 uczniów (wszyscy absolwenci), a zdało ją 14 (66,67 proc.). 5 osób ma prawo do poprawki (po 1 z matematyki i języka obcego oraz 3 z języka polskiego), a 2 osoby maturę mogą zdawać dopiero za rok. W Technikum w Sadownem do egzaminu dojrzałości przystąpiło 16 z 18 absolwentów. Maturę zdało 9 osób (56,25 proc.), 2 ma prawo do poprawki (z języka obcego), a 5 może zdawać maturę dopiero w przyszłym roku.

W II LO w Węgrowie (jest częścią ZSP im. J. Kochanowskiego w Węgrowie) do matury przystąpiło 35 z 47 absolwentów. Maturę zdały 23 osoby (65,71 proc.), 6 może pisać poprawkę (1 z języka obcego i 5 z matematyki), a 6 nie zdało egzaminu dojrzałości. W węgrowskim Technikum do matury przystąpiło 73 z 126 absolwentów. 49 abiturientów zdało ten egzamin (67,12 proc.), 11 ma możliwość poprawki (9 z matematyki i po 1 z języków polskiego i obcego, a 13 na kolejną szansę musi czekać do przyszłego roku.

Starosta Ewa Besztak nie jest zbyt zadowolona z wyników tegorocznych matur. Przyznaje, że największym zaskoczeniem dla niej in minus są wyniki egzaminu dojrzałości w ZSP w Sadownem – i to zarówno w liceum, jak i w technikum. – Trzeba będzie analizować, rozmawiać i szukać przyczyny takiego stanu rzeczy – mówi Ewa Besztak.

Zdaniem starosty, niezbyt oszałamiające wyniki matur w placówkach podległych samorządowi powiatowemu wynikają również z tego, jacy uczniowie trafiają do tych szkół. Placówki w dużych aglomeracjach mogą sobie wybierać najlepszych absolwentów podstawówek, a szkoły w powiecie węgrowskim biorą wszystkich „jak leci”. - Rozmawiałam niedawno z jedną z nauczycielek z liceum w Piasecznie. Ona powiedziała mi, że najsłabsi uczniowie, których przyjmują, mają wynik 160 punktów. U nas często takim wynikiem mogą pochwalić się tylko najlepsi – mówi Ewa Besztak.

Wyniki rekrutacji są, jakie są i nie można tym usprawiedliwiać słabych wyników egzaminu maturalnego. Zdaniem starosty, trzeba zwiększyć współpracę szkół z rodzicami, gdyż często problem nie leży po stronie szkoły, tylko w środowisku rodzinnym. Niektórzy rodzice uważają, że szkoła wszystkiego nauczy i wszystko załatwi, a to nie do końca prawda. Uczniowi musi się jeszcze chcieć chodzić do szkoły i uczyć.

- Myślę, że jest nad czym pracować i o czym rozmawiać – mówi Ewa Besztak. – Trzeba wyciągnąć jakieś wnioski i wdrażać program naprawczy w tych miejscach, w których jest to konieczne. Bo wydawanie tylu pieniędzy na szkoły, które nie spełniają oczekiwań, mija się z celem. Jeśli liceum czy technikum kończy się maturą, to niech tą maturą się kończy, zwłaszcza że do sukcesu wystarczy 30 procent punktów możliwych do uzyskania z każdego obowiązkowego przedmiotu.

STANISŁAW JASTRZĘBSKI

fot. sej

Tegoroczna matura najlepiej wypadła w I LO w Węgrowie.

Gitara Scorpionsów wylicytowana

W Rudzie pod Mińskiem Mazowieckim powstaje pierwszy w Europie Dom Muzyki. O całym przedsięwzięciu mówi się i pisze od, bagatela, 24 lat. Kiedy w końcu nastąpi finał?

W 1994 r., zaraz po śmierci **Ryśka Riedla**, charyzmatycznego wokalisty Dżemu, trzech muzyków - **Andrzej „E-moll” Kowalczyk**, **Jacek Skubikowski** i **Maciej Zembaty** - zauważyło, że wielu ich kolegów z branży nie ma ubezpieczenia zdrowotnego. Niektórzy wręcz zostali bez środków do życia.

Stąd wziął się pomysł wybudowania Domu Muzyki we wsi Ruda (gm. Dębe Wielkie). 25 km od centrum Warszawy, na terenie XIX-wiecznego parku, w otoczeniu rzeki Mienia. Miejsca, które oferowałoby artystom m.in. opiekę, pomoc prawną i rehabilitację. Mówi się o tym i pisze od - bagatela - 24 lat. Niestety po drodze pojawiło się wiele przeszkód. Jak zapowiadają inicjatorzy, Dom Muzyki zostanie oddany do użytku prawdopodobnie w drugiej połowie tego roku. Prawdopodobnie, bo podobne deklaracje składano już w ubiegłym roku i w latach poprzednich. Na razie budynek jest w fazie urządzania, meblowania itp. Nie ma więc sensu kolejny raz zapeszać, trzeba cierpliwie poczekać. Niedawno sam pomysłodawca, Andrzej „E-moll” Kowalczyk, nieco się rozchorował i wiele obowiązków wykonywali za niego wolontariusze.

Andrzej „E-moll” Kowalczyk chciał, żeby to był dom, a nie instytucja, dlatego każdy pokój zostanie indywidualnie umeblowany przez artystów. Pokoje nie będą miały numerów, lecz swoich patronów - notabene legendy polskiej i światowej muzyki. Po otwarciu drzwi nagle okaże się, że znajdujemy się w pokoju **Czesława Niemena**, **Grzegorza Ciechowskiego** albo grupy Scorpions. Będzie też specjalny pokój dedykowany **Krystynie Prońko** z uroczym widokiem na rzekę Mienia. Artystka przysyłała kilka tygodni temu własny mebel, który będzie ozdabiał wnętrze.

W ostatnim czasie nieukończony jeszcze Dom Muzyki w Rudzie odwiedzili, m.in.: **Ewa Błaszczyk**, **Marek Siudym**, **Krzysztof Daukszewicz** oraz muzycy grupy Perfect. Uroczyście wbijali gwoździe w deski - ściany budynku. Pojawił się również **Jack Moore**, syn legendarnego Garry'ego Moore'a. Piosenka jego ojca „Still Got The Blues” zawojowała listy bestsellerów na całym świecie. Wcześniej bywał tu i wspomagał ideę Budowę Domu Muzyki zmarły niedawno **Tadeusz Woźniak**, twórca piosenki „Zegarmistrz światła”. - To jeden z najsmutniejszych dni w historii Domu Muzyki. Odszedł jeden z najwierniejszych przyjaciół naszej idei - poinformował kilka dni temu w mediach społecznościowych Andrzej „E-moll” Kowalczyk.

7 czerwca w warszawskim klubie „Hybrydy” odbył się koncert charytatywny na rzecz Domu Muzyki (wystąpili m.in. **Patrycja Markowska** i **Jerzy Styczyński** z zespołu Dżem), w trakcie którego przeprowadzono losowanie gitary legendarnej niemieckiej grupy Scorpions. Twórcy największych światowych rockowych hitów, m.in. „Wind of Change”, zdobyli się na piękny gest, przekazując jeden ze swoich instrumentów marki Martin na licytację. Los uśmiechnął się do Ani i Darka, zapalonych fanów rocka, którzy przylecieli do Warszawy specjalnie ze Stanów Zjednoczonych. Wylicytowali gitarę za kwotę 15500 zł. Instrument dotarł cały i „zdrowy” przez Atlantyk do Pensylwanii i został umieszczony w gablocie na honorowym miejscu w barze, który na co dzień prowadzą.

TOMASZ MARKIEWICZ

Węgrów

Jazz w klasztorze

Centrum Dialogu Kultur w Węgrowie zaprasza na kolejny koncert w ramach cyklu „Jazz w klasztorze”.

Koncert odbędzie się **19 lipca (piątek) o godz. 20** w Sali Wirydarze CDK. Tym razem gościem będzie **Eric Hansson** – jeden z najlepszych skandynawskich gitarzystów, prawdziwy weteran szwedzkiego bluesa. Artysta obecnie promuje swój najnowszą płytę „Rolling Avenue".

- Hansson prezentuje mieszankę najlepszego rockowego bluesa, bez względu na to, czy występuje w klubie, czy na dużej scenie, grając dla tysięcy ludzi. To świetne piosenki, mnóstwo doświadczenia i pasja, która wykracza daleko poza to, co można znaleźć w zwykłym bluesowym trio – czytamy w zapowiedzi koncertu. Wstęp wolny. **(sej)**

Węgrów

Potańcówka w Wirydarzu

Do Centrum Dialogu Kultur w Węgrowie na letnie kolonie przyjechała pierwsza grupa polskiej młodzieży z gimnazjów w Pogirach oraz w Czarnym Borze na Litwie. Na początek przygotowano dla nich powitalny koncert, połączony z zabawą taneczną.

Koncert i potańcówka odbędą się w czwartek **18 lipca o godz. 20** w Sali Wirydarz CDK. Zagra znany i lubiany węgrowski zespół Silvers Band w składzie: **Waldemar Górecki, Radosław Górecki, Krzysztof Gromek** i **Tomasz Sobisz**. Przy dźwiękach najbardziej znanych polskich przebojów będzie można wspólnie się dobrze bawić. Po koncercie dalsza część - dyskoteka.

- Serdecznie zapraszamy młodzież, także tę trochę starszą oraz wszystkich na ten wyjątkowy wieczór, który przy dźwiękach i tańcach będziemy mogli spędzić z naszymi rodakami z Litwy – zachęcają organizatorzy. Przed koncertem **o godz. 19.00** organizowany jest wspólny grill. Osoby zainteresowane są proszone o zapisy w recepcji CDK, bądź telefoniczne 721 716 444. **(sej)**

KRONIKA POLICYJNA

ZA KRADZIEŻ

9 lipca o godz. 7 w **Sobolewie** policjanci zatrzymali mieszkańca powiatu garwolińskiego, poszukiwanego do odbycia zastępczej kary pozbawienia wolności 90 dni za przestępstwo z art. 278 kk (kradzież). Nakaz doprowadzenia wydał sąd w Garwolinie.

NIEKOMPLETNE ZAMÓWIENIE

8 lipca do KPP w **Garwolinie** zgłosiła się pokrzywdzona, zawiadamiając, że za 3,5 tys. zł kupiła przez internet części samochodowe. Otrzymane w paczce zamówienie było niekompletne. Gdy zażądała zwrotu pieniędzy, kontakt ze sprzedającym się urwał.

NIE USTĄPIŁ

13 lipca przed godz. 12 w **Sobolewie** na ulicy Kościuszki doszło do kolizji drogowej. Z ustaleń policjantów wynika, że kierujący skodą, wyjeżdżając z parkingu, nie ustąpił pierwszeństwa kierującemu motocyklem. Motocyklista trafił do szpitala.

ZATOCZYŁ SIĘ

14 lipca po północy, w **Maciejowicach** na ulicy **Lubelskiej**, nietrzeźwy pieszy zataczając się w miejscu nieoświetlonym wszedł na jezdnię pod nadjeżdżający motocykl kawasaki. Mężczyzna został przetransportowany do szpitala.

PRZEZ PSA

14 lipca po godz. 20 w **Garwolinie**, na drodze technicznej przy ulicy **Stacyjnej**, jadący rowerem 64-letni mężczyzna przewrócił się, gdy pies dostał mu się pod koła. Zwierzę było pod opieką właściciela. Mężczyzna z obrażeniami ciała trafił do szpitala. **(ak)**

Słuchać i korzystać z rad

Rozmowa z Arminem Tomalą – burmistrzem Łaskarzewa

■ Kiedy zdecydował się Pan kandydować na burmistrza Łaskarzewa?

- Zacząłem o tym myśleć gdzieś rok przed wyborami. Inicjatywa wyszła od grupy osób, które, podobnie zresztą jak ja, miały inne spojrzenie na rozwój Łaskarzewa niż ówczesny samorząd. Decyzję podjąłem jednak dopiero pół roku przed startem.

■ Wcześniej prowadził Pan działalność gospodarczą.

- Tak. Miałem firmę, której działalność muszę teraz, zgodnie z obowiązującymi przepisami, wygasić.

■ To Pański debiut w działalności samorządowej. Wcześniej nie był Pan nawet radnym.

- Debiutuję, ale w mojej rodzinie tematyka samorządowa przewijała się niemalże codziennie. Mój tata był ongiś przewodniczącym Rady Miasta w Łaskarzewie, radnym miejskim i wieloletnim radnym powiatowym. W ostatnich wyborach już nie wystartował, do czego zresztą sam go namówiłem. Kiedyś trzeba trochę zwolnić.

■ Powiat garwoliński w dużej mierze jest znany z prawicowych poglądów. Pańska poprzedniczka, a zarazem jedna z kontrkandydatek, startowała z listy PiS-u, a mimo to nie uzyskała reelekcji...

- Na tym poziomie działalności samorządowej wielka polityka nie powinna mieć większego wpływu na dokonywane wybory. Powinno się stawiać na konkretnych, otwartych ludzi, bez względu na przynależność partyjną czy apartyjność.

■ Pojedynczy człowiek ma niewielkie szanse, by samodzielnie wygrać wybory.

- Oczywiście. Musi stać za nim grupa ludzi podobnie myślących, co nie znaczy popierających w czambuł. Nie ci są cenni, którzy pokornie i bezmyślnie podnoszą ręce do góry przy głosowaniach, lecz ci, którzy mają swoje zdanie i potrafią przekonać do swoich racji. Rolą burmistrza jest słuchać i korzystać z rad, ewentualnie przekonać do swoich pomysłów.

■ W Łaskarzewie wcześnie rozpoczęła się kampania wyborcza. Gdy w innych miastach, nie mówiąc o gminach wiejskich, wszyscy byli jeszcze w dołkach startowych, sportowym językiem mówiąc, wasze miasto było oblepione plakatami czworga kandydatów.

- Tak się złożyło, że rywalizowałem z trzema paniami, w tym z byłą i urzędującą burmistrz. Cieszę się, że nie prowadziliśmy kampanii negatywnej. Staraliśmy się przekonywać do swoich wizji rozwoju miasta.

■ Wybrano Pańską wizję. Trudno tu omawiać cały program wyborczy, ale w dużym skrócie: co Pan uważa za priorytetowe zadania?

- Mój program wyborczy opiera się na kilku filarach: rozwoju przedsiębiorczości, sportu, kultury, oświaty, opieki medycznej, drogownictwa. W minionej kadencji była możliwość uzyskania dużych pieniędzy z funduszy rządowych i samorządu wojewódzkiego. Wiele gmin bardzo na tym skorzystało. Łaskarzew też otrzymał wsparcie, ale poprzedni samorząd nie zdążył zrealizować wszystkich zaplanowanych inwestycji. Teraz będziemy je kontynuować. Tak to już jest, że nie zawsze kończy ten, kto zaczyna. Jest jednak ciągłość władzy. Być może zaczęte przeze mnie budowy też kiedyś będzie kończył ktoś inny.

■ Widać, że dużą wagę przywiązuje Pan do rozwoju przedsiębiorczości.

- Na tym mi bardzo zależy. Od pierwszego dnia urzędowania rozpocząłem rozmowy z potencjalnymi partnerami. Jeśli chociaż ich mała część przyniesie skutek, to będę bardzo usatysfakcjonowany, bo to może w jakimś stopniu uniezależnić miasto od dotacji z zewnątrz, a przy tym korzystnie wpłynąć na demografię. Zawsze mam z tyłu głowy cyfrę 1258, czyli liczbę głosów, które otrzymałem w drugiej turze. Zrobię wszystko, żeby te osoby do końca kadencji były zadowolone, że postawiły na właściwą osobę. Bardzo chciałbym też przekonać tych, którzy akurat w momencie głosowania mieli większe zaufanie do pani Laskowskiej.

Armin Tomala fot. MB

■ Burmistrz musi podejmować także niepopularne decyzje. To może skutkować spadkiem poparcia.

- Zdaję sobie z tego sprawę, że czasem trzeba będzie wziąć na siebie odpowiedzialność i podjąć decyzję, która dopiero w szerszej perspektywie i po pewnym czasie okaże się dla większości korzystna. Trzeba jednak wkalkulować i takie sytuacje, że część ludzi pozostanie niezadowolona.

■ Pan jest rodowitym łaskarzewianinem?

- Rodowitym, ale w pierwszym pokoleniu. Mój ojciec pochodzi z Łomnicy koło Żelechowa, mama z Żelechowa. Moi rodzice postawili przed laty na Łaskarzew. Ojciec, jako lekarz, został kierownikiem ośrodka zdrowia, mama geodetką w urzędzie.

■ Zdąży Pan w tym roku wyjechać na urlop?

- Mam nadzieję, że tak, ale nie wiem jeszcze, kiedy. Jeśli będę miał pewność, że rozpoczęte inwestycje są realizowane zgodnie z planem, a żona, która jako radca prawny też jest bardzo zapracowana, znajdzie czas, to myślę, że na jakiś czas gdzieś wyjedziemy.

■ W jakim kierunku?

- Moją ulubioną formą wypoczynku jest jazda na nartach, ale to w zimie. Latem lubię się dobrze wygrzać gdzieś na plaży.

■ Dziękuję za rozmowę.

Rozmawiał:
MIROSŁAW BUCZEK

W tym roku lepiej

Garwolińskie starostwo podsumowało wyniki matur w 7 podlegających mu szkołach ponadpodstawowych.

W tym roku do matury w powiecie przystąpiło 837 uczniów - 404 w liceach ogólnokształcących i 433 w technikach. Starosta powiatu garwolińskiego **Iwona Kurowska** ma powody do zadowolenia, bo to o 3% więcej niż rok temu. - W ubiegłych latach mieliśmy problem, dotyczący szkół, które prowadzą kształcenie zawodowe. Ich uczniowie kończyli technikum i nie przystępowali do egzaminu dojrzałości, bo skupiali się tylko na egzaminach zawodowych. Zawsze walczyliśmy, żeby jednak zdawali matury. Udało się, bo w tym roku w Zespole Szkół w Miętnem i w Zespole Szkół nr 2 w Garwolinie odsetek maturzystów był znacząco większy: o odpowiednio 10% i 11% - mówi.

Jak się okazało w minionym tygodniu, świadectwa dojrzałości otrzymało od 692 maturzystów z powiatu garwolińskiego, czyli 82,68% wszystkich zdających. - Jesteśmy trochę pod kreską względem danych centralnych, bo w kraju wskaźnik zdawalności wyniósł 84%, a na Mazowszu 85,5 - informuje starosta. - Ale też nasz wynik jest lepszy niż w 2023 r., kiedy powiat garwoliński miał ok. 2% niżej. Tegoroczny wynik należy więc nazwać naprawdę bardzo dobrym.

Starostwo podało też statystyki, dotyczące uczniów, którzy nie zdali matury. W tym roku było ich 145. Aż 96 z nich potknęło się na egzaminie tylko z jednego przedmiotu, a to oznacza, że w sierpniu mogą przystąpić do niego jeszcze raz i się poprawić. Iwona Kurowska zdradza, że - tak jak w całej Polsce - najwięcej osób, bo 98, nie zdało matury z matematyki na poziomie podstawowym, ale są wśród nich tacy, które nie zdali już po raz drugi. Niechlubnie przoduje też pisemny egzamin z języka angielskiego, z którym nie poradziło sobie 67 osób w szkołach ponadpodstawowych w powiecie garwolińskim.

BARTOSZ SZUMOWSKI

O powiecie garwolińskim czytaj też na str. 1, 5, 7, 10

Już się nie zapadnie

Prace są bardzo zaawansowane. fot.: Starostwo Garwolin

Trwają inwestycje drogowe w powiecie garwolińskim. Jedna z największych to remont drogi biegnącej przez Wolę Rębkowską i Miętne (gm. Garwolin).

Ja mówi starosta **Iwona Kurowska**, to bardzo oczekiwana inwestycja. Wola Rębkowska i Miętne są terenami podmiejskimi, gdzie w ostatnich latach bardzo wzrosło tempo zabudowy. - Powstaje tam wiele nowych domów, więc mieszkańcy potrzebują dobrej drogi - tłumaczy.

Koszty trwającej już przebudowy to blisko 12 mln zł. Aż 80% tej kwoty, 9,5 mln zł, starostwo pozyskało jeszcze w kadencji **Mateusza Morawieckiego** z Rządowego Funduszu Rozwoju Dróg.

- W ramach tej inwestycji zmodernizujemy około 2,5 km drogi powiatowej 1319W. Przede wszystkim poszerzymy jezdnię do 6 m. Już są budowane: chodnik dla pieszych, przepusty pod drogą i zjazdy, co jest bardzo ważne dla rozwoju tego terenu w przyszłości. Inwestycja obejmie też kompleksowe odwodnienie, bo skarpy i przeciwskarpy rowu zostaną umocnione płytami ażurowymi. Zamontowane mają być też urządzenia bezpieczeństwa ruchu drogowego: aktywna kaseta podświetlanego znaku drogowego D-6, interaktywne oświetlenie przejścia dla pieszych w postaci dwóch lamp ledowych oraz oznakowanie pionowe i poziome.

Jak się okazuje, remont tej drogi ma być wyjątkowy w skali całego powiatu. - Po raz pierwszy na zarządzanych przez nas drogach zostanie zastosowane wzmocnienie konstrukcji. Chodzi o to, że na odcinku ok. 60 m pod nawierzchnią znajdują się pokłady torfu, co do tej pory powodowało, że droga się po prostu zapadała. Umieszczono więc tam tzw. mikropale żelbetowe, na które jest kładziona specjalna włóknina.

Jak informuje starostwo, roboty są bardzo zaawansowane. Zakończenie prac wstępnie planowano na 15 listopada, ale ponieważ już wykonano ok. 50%, termin najprawdopodobniej zostanie przesunięty na koniec III kwartału br.

BARTOSZ SZUMOWSKI

eprasa.pl

W gminie Huszlew dano żółte światło farmie wiatrowej.

Zabudować gminę wiatrakami

Zgodnie z obietnicą, nowa rada gminy Huszlew zajęła się studium uwarunkowań gminy, które ma dać żółte światło inwestorowi, chcącemu postawić w gminie kilkanaście wiatraków. Radni odrzucili praktycznie wszystkie z prawie 90 wniosków mieszkańców.

fot. sej

- Jesteśmy niewolnikami wiatraków i to nadrzędna siła. To niepokojące – skomentował decyzję rady jeden z mieszkańców.

W Juniewiczach stoi już 16 prawie 180-metrowych turbin wiatrowych. Gmina Huszlew z podatków zarobi na tym rocznie 3,8 mln zł. Inwestycja powstała po 15 latach starań. Farmę uruchomiono w grudniu, ale chwilę wcześniej gminą Huszlew zainteresował się kolejny inwestor. Chce stawiać kolejne wiatraki. By tak się stało, potrzebne były zmiany w studium, w obrębie działek, gdzie ta farma ma powstać. Mieszkańcy zaczęli protestować. Zgłoszono mnóstwo uwag do studium. Takich, by zablokować inwestora. W styczniu radni zdecydowali, że odkładają ten temat i sprawą studium zajmie się nowa rada.

Uwag było prawie 90. Wpłynęły m.in. od mieszkańców: Huszlewa, Litewnik Włościańskich, Wygody, Makarówki, Władysławowa, Żurawlówki czy Juniewicz. Ale wójt **Stanisław Stefaniuk** wszystkie uwagi w kwestii blokowania budowy wiatraków rozpatrzył negatywnie. 9 lipca na sesji rady każdy z prawie 90 wniosków poddawano osobno pod głosowanie. Po kolei radni zgadzali się z wójtem. Nie byli jednak jednogłośni. Zawsze ktoś się wstrzymał.

TAKIE SĄ PRZEPISY

Po przegłosowaniu kilku uwag do studium odezwał się jeden z radnych. Zapytał, czy nie można przesunąć tych głosowań na inny termin, bo przecież inwestor nie ma jeszcze zgody na budowę wiatraków.

- Inwestor złożył wniosek początkowo na 21, a później skorygował go do 15 elektrowni wiatrowych. Gmina uruchomiła procedurę opracowania studium. W oparciu o tę procedurę będzie stworzony plan zagospodarowania przestrzennego. I, zgodnie z przepisami, jak nie będzie planu, to ten człowiek niczego nie wybuduje. Elektrownie wiatrowe w Polsce można budować wyłącznie w oparciu o plan miejscowy – wyjaśnił obecny na obradach urbanista **Piotr Fogel**. - Spotykamy się po raz kolejny. Było wiele spotkań z mieszkańcami, w wielu wioskach. Nie, że nagle się budzicie, przyjeżdżają maszyny i budują wiatraki. Jeśli chcemy, by elektrownie powstały, to musimy przegłosować uwagi i dać żółte światło inwestorowi. Potem będzie zielone światło, jak rada uchwali plan zagospodarowania. Może się okazać, że z 15 wiatraków powstanie 13, albo 10, bo ktoś wycofa swoją zgodę na budowę elektrowni.

O TAKICH WIEŻOWCACH MARZYŁ KACZYŃSKI

Głosowano dalej. Po kolei wszystkie negatywne odpowiedzi wójta na uwagi mieszkańców rada dosłownie „przyklepywała". Odrzucono nawet uwagę Regionalnej Dyrekcji Ochrony Środowiska w Warszawie, że na terenie całej gminy żyje chroniony ptak – błotniak łąkowy oraz protesty, pod którymi podpisało się kilkadziesiąt osób. Wśród tych uwag do studium była też uwaga przedsiębiorcy, który w Kopcach, przy zjeździe z DK19, chciałby postawić magazyn wysokiego składowania. Według nowego studium jego wysokość nie mogłaby przekroczyć 20 m, a inwestor chciałby postawić magazyn o wysokości 36 m.

- Dobrze by było, by zmienić tę wysokość. Ten magazyn powstałby w obrębie 4 wiatraków, tak w środku. Wiatraki mają po 150 metrów wysokości, więc myślę, że magazyn 36 metrów wysokości naprawdę nie koliduje w niczym – powiedział obecny na sali obrad przedsiębiorca. - Ten magazyn to byłby duży przychód dla gminy. Przynajmniej 3,5 mln zł dochodów rocznie z podatku dla gminy. Uważam, że to jest dla gminy, literacko powiem „zajebiście" duży pieniądz.

- Nie wiem, jaką pan literaturę czyta, ale transmisja jest na całą Polskę i mam nadzieję, że dzieci nie słuchały pana wystąpienia – ripostował Piotr Fogel. - Jak powstanie magazyn 36 metrów, to najpierw będzie widać magazyn wysokiego składowania, potem długo nic i potem wiatraki, a następnie pozostały sposób zagospodarowania gminy. 20 metrów na terenach pod produkcję usługową to jest wystarczające. Normalny budynek ma 6 metrów kondygnacji. 36 metrów to bardzo dużo. Już **Jarosław Kaczyński** chciał w Warszawie takie duże wieże stawiać.

Przedsiębiorca argumentował, że zanim farma wiatrowa powstanie, inwestor podpisze umowę na sprzedaż energii, to minie wiele lat, a przez ten czas gmina inwestycyjnie zostanie zablokowana.

TYLKO WIATRY CZUJECIE...

Argumenty te nie przekonały radnych. Uwaga przedsiębiorcy, jak wszystkie inne, została odrzucona. Jeden z mieszkańców gminy zwrócił uwagę, że firma, której wiatraki już działają, płaci niewielkie pieniądze właścicielom działek, choć obiecywano im złote góry. Radni, po odrzuceniu większości uwag, przegłosowali uchwałę o nowym studium uwarunkowań gminy.

- W gminie nie ma miejsca dla hodowli, gdzie jest to gmina rolnicza. Radni poodrzucali wszystkie, może poza dwoma uwagami mieszkańców - odezwał się kolejny mieszkaniec. - Gdzie mają być inwestycje, dochody z podatków? Zamyka się rozwój gminy. Co się wam stało, że tylko wiatry czujecie? Radni nie biorą pod uwagę, skąd pochodzą i nie biorą pod uwagę swoich ludzi. Nikomu nie zależy na wsi, tylko na tym, by gminę wiatrakami zabudować.

MILENA CELIŃSKA

KRONIKA POLICYJNA

KRADZIEŻ KOSTKI

6 lipca w KPP w **Łosicach** przyjęto zawiadomienie o kradzieży. Nieustaleni dotąd sprawcy ukradli w Łosicach paletę z szarą kostką brukową. Pokrzywdzona 53-letnia mieszkanka gminy Siedlce oszacowała straty na 850 zł. Postępowanie prowadzi KPP w Łosicach.

SKRADZIONE DRZEWO

9 lipca łosicka policja została powiadomiona o kradzieży drzewa. Nieznany sprawca dokonał wyrębu i kradzieży drzewa z działki leśnej w **Czuchów Pieńki** (gm. **Platerów**). Pokrzywdzony mieszkaniec gminy Platerów oszacował straty na 500 złotych. Postępowanie prowadzi KPP w Łosicach.

ZŁODZIEJE W PŁOSKOWIE

9 lipca w KPP w Łosicach przyjęto zawiadomienie o kradzieży z włamaniem w **Płoskowie** (gm. **Sarnaki**). Nieznany sprawca po wybiciu szyby okiennej dostał się do wnętrza drewnianego domu, z którego ukradł: kosę spalinową, kable przedłużaczy wysokoprądowych o długości łącznej 80 m oraz silnik elektryczny trójfazowy. Pokrzywdzony 65-letni mieszkaniec powiatu łukowskiego oszacował straty na 2 tys. złotych.

WŁAMANIE NA POCZTĘ

10 lipca 58-letnia mieszkanka gminy **Platerów** zgłosiła, że nieznana jej osoba włamała się na jej pocztę elektroniczną. Postępowanie prowadzi KPP w Łosicach.

NIETRZEŹWY KIERUJĄCY

14 lipca w **Sarnakach** 68-letni mieszkaniec Siedlec kierował volks-wagenem w stanie nietrzeźwości. Badanie wykazało 1,88 promila alkoholu w organizmie. **(mc)**

Dni Łosic – dwa dni koncertów i dobrej zabawy

Patronat „TS"

W najbliższą niedzielę 21 lipca w Łosicach wystąpi Krzysztof Cugowski z zespołem. Nie jest to jedyny koncert i atrakcja, jakie miasto przygotowało z okazji Dni Łosic.

Dni Łosic, jak co roku, odbędą się na Targowicy Miejskiej. Świętowanie zacznie się już w sobotę 20 lipca, od „Moto Pikniku". Start o godz. 16.00. Organizatorzy przewidzieli mnóstwo atrakcji: pokazy zabytkowych samochodów, miasteczko rowerowe, strefę gastronomiczną, konkursy. Będą też stymulator dachowania i pokazy ratownictwa. O godz. 19.00 na scenie wystąpią zespoły: Wojewoda JAMZ Experience - zespół grający bluesa połączonego z rockiem, Przedświt - grający różne style muzyczne i Koniec Listopada, których utwory to mieszanka: sarkazmu, ironii i mocnych gitarowych brzmień.

W niedzielę obchody Dni Łosic zaczną się standardowo wczesnym porankiem, nad zalewem, gdzie o godz. 7.00 odbędą zawody wędkarskie o puchar burmistrza miasta. O godz. 11.00 na stadionie miejskim odbędzie się Towarzyski Turniej Piłki Nożnej. O godz. 15.00 standardowo ruszy Parada Samochodowo-Motocyklowa, która przejedzie ulicami miasta. Od godz. 14.00 na scenie pojawią się zespoły, grupy taneczne i ludowe działające przy ŁDK. Będą też, jak w sobotę, strefy animacji, stoiska gastronomiczne i promocyjne. A wieczorem muzyczna uczta, czyli: koncert zespołu Nicponie, występ Wojciecha Szumańskiego, artysty znanego z milionowych odsłon na YouTube. Na zakończenie wystąpi legenda polskiej muzyki, której przedstawiać nie trzeba – Krzysztof Cugowski, który w tym roku obchodzi 55-lecie swojej kariery artystycznej. Jednym słowem Dni Łosic to wydarzenie, którego nie możecie przegapić!

MILENA CELIŃSKA

BIURO OGŁOSZEŃ

Łosicki Dom Kultury,
ul. Piłsudskiego 4,
tel. 83 357 34 23, 83 359 05 09

Dwie drogi do remontu

W łosickim starostwie podpisano umowę z wykonawcą, który wyremontuje dwie drogi powiatowe.

Drogi, które będą wyremontowane, to droga w Hruszniewie Kolonii (gm. Platerów) oraz w Dzięciołach (gm. Łosice).

W Hruszniewie Kolonii zostanie wykonana nowa nawierzchnia, na odcinku od drogi krajowej nr 19, wraz ze skrzyżowaniem. Inwestycja będzie kosztować ponad 2 mln zł, z czego 1 960 tys. złotych powiat łosicki pozyskał z rządowego programu Polski Ład. Zgodnie z zapisami umowy, inwestycja ma być wykonana do połowy października br.

W Dzięciołach zaś zostanie wyremontowany odcinek od drogi krajowej nr 19, w formule zaprojektuj i wybuduj. Wartość inwestycji wynosi ponad 1,9 mln zł. Na to przedsięwzięcie także pozyskano 1,9 mln zł z Polskiego Ładu. Termin realizacji remontu to koniec sierpnia. **(mc)**

100-lecie straży

Ochotnicza Straż Pożarna w Niemojkach świętowała 100-lecie założenia.

Uroczyste obchody jubileuszu rozpoczęły się mszą świętą w kościele w Niemojkach. Po mszy strażacy, w asyście Młodzieżowej Orkiestry Dętej OSP Kaski, przemaszerowali na plac przy strażnicy, gdzie złożono meldunek dla zastępcy komendanta województwa mazowieckiego bryg. **Waldemara Wysowskiego**.

Po powitaniu i przedstawieniu rysu historycznego jednostki nastąpiło wręczenie druhom strażakom odznaczeń. Z okazji 100-lecia założenia Ochotniczej Straży Pożarnej w Niemojkach został również odsłonięty pamiątkowy pomnik, a uczniowie Szkoły Podstawowej im. Stefana Żeromskiego w Niemojkach przygotowali część artystyczną. **(mc)**

O powiecie łosickim czytaj też na str. 9

KRONIKA POLICYJNA

UWIERZYŁA FAŁSZYWEMU BANKOWCOWI

8 lipca 23-latka z gminy **Wojcieszków** poinformowała policjantów, że zadzwonił do niej mężczyzna, który przedstawi się jako konsultant firmy zajmującej się kredytami. Twierdził, że na jej dane został złożony wniosek kredytowy, który należy zweryfikować w jej banku. Po chwili zadzwonił do niej rzekomy bankowiec, który poinformował ją o konieczności zabezpieczenia środków finansowych na indywidualnym bankowym rachunku technicznym. W tym celu kobieta wygenerowała, przekazała i zatwierdziła trzy kody blik. Gdy 23-latka skontaktowała się z autentycznym konsultantem infolinii bankowej, dowiedziała się, że pieniędzy nie wpłacono na żaden rachunek rezerwowy. Za to oszuści wypłacili w bankomacie 9 tys. zł.

ZATRZYMANI Z NARKOTYKAMI

Łukowscy kryminalni, zajmujący się zwalczaniem przestępczości narkotykowej, ustalili, że dwoje mieszkańców **Łukowa** może mieć narkotyki. Przeszukując ich domek na działce, znaleźli foliowe zawiniątko, w którym było kilka gramów mefedronu. 35-latka oraz jej 27-letni partner twierdzili, że to nie są ich narkotyki. Kryminalni nie uwierzyli w zapewnienia i przeszukali jeszcze mieszkanie pary. Tam też znaleźli sporą ilość mefedronu i marihuany. 35-latce i 27-latkowi grozi nawet do 10 lat pozbawienia wolności.

(ko)

O powiecie łukowskim czytaj też na str. 9

Łukowscy radni zastanawiali się, czy zamiana nieruchomości to dobry pomysł.

Nie zamieniajmy porsche na rower

- Czy jedni mieszkańcy miasta mają finansować innym mieszkańcom parking na drugi czy trzeci samochód? To bardzo niesprawiedliwe społecznie - zwrócił uwagę wiceprzewodniczący rady miasta Jarosław Okliński. - Tam potrzebny jest parking. Ulicę zastawiają samochody. Nie da się przejechać - przekonywał radny Marcin Mościcki.

Jarosław Okliński wiceprzewodniczący RM Łuków fot. KO

fot. KO *Marcin Mościcki radny RM Łuków*

Władze miasta zwróciły się do radnych o zgodę na zamianę kilku scalonych działek, położonych w pobliżu ul. Południowej na nieruchomość leżącą w południowej części miasta, przy ul. Kresów Wschodnich, należącą do prywatnego właściciela. Na pozyskanym terenie miałby powstać parking dla mieszkańców bloków na nowym osiedlu przy Vendo Parku.

NIE STAĆ NAS

- Na wspomnianym osiedlu na jedno mieszkanie przypada jedno miejsce parkingowe. A budują się kolejne bloki. Czy jedni mieszkańcy miasta mają finansować innym mieszkańcom parking na drugi czy trzeci samochód, bo na jeden mają? Moim zdaniem to bardzo niesprawiedliwe społecznie, mając na uwadze, że osiedla Unitów czy Chącińskiego również borykają się z takimi problemami - zauważył **Jarosław Okliński** podczas ostatniej sesji rady miasta.

Zdaniem wiceprzewodniczącego pozytywna decyzja nie rozwiąże problemu parkowania na nowo budowanych osiedlach, bo będzie on narastał. - Niedługo deweloperzy będą budować bloki w ogóle bez powiązania z liczbą miejsc parkingowych. Co wtedy? Będziemy orać nasze tereny i na siłę tworzyć parkingi? Moim zdaniem nie stać nas na to. To niesprawiedliwe i nieuzasadnione ekonomicznie.

Jarosław Okliński zaproponował, aby nieruchomości należące do miasta wystawić na sprzedaż. - Najładniejsze działki w samym środku scalenia zamieniamy na pasek ziemi wzdłuż ul. Kresów Wschodnich. Powierzchnia podobna, ale wartość działki to nie tylko powierzchnia, ale także lokalizacja, atrakcyjność, potencjał, który niosą ze sobą. Niech rynek zweryfikuje ich wartość. Wówczas możemy rozmawiać. Moim zdaniem rachunek jest prosty: nie zamieniajmy porsche na rower.

- Musimy przełknąć tę żabę z kadencji 2014-2018, czyli uchwalenie planu zagospodarowania, według którego jedno miejsce parkingowe przypada na jedno mieszkanie. W poprzedniej kadencji udało się ten błąd naprawić. Problem, o którym mówimy, będący skutkiem decyzji, jaką kiedyś podjęli radni, odbił nam się czkawką - przyznał burmistrz **Piotr Płudowski**.

Odnosząc się do wartości nieruchomości, uspokoił, że będą one przedmiotem wyceny przez rzeczoznawcę. - Z niej wyniknie, która z działek jest więcej warta i która ze stron będzie dopłacać różnicę.

KTO ZROBI LEPSZY BIZNES?

Dyskutantów próbował pogodzić radny **Marcin Mościcki**. - Zarówno burmistrz, jak i przewodniczący mają rację - stwierdził. I dodał, że podejmowane przez radnych decyzje powinny mieć na uwadze dobro mieszkańców. - Tam potrzebny jest parking. Ulicę zastawiają samochody. Nie da się przejechać. Wiem, bo codziennie to widzę. Nie możemy myśleć w takich kategoriach, że nie skorzystają z tego mieszkańcy osiedli Chącińskiego czy Klimeckiego. Tam też powstaje infrastruktura, która z kolei mieszkańcom ulicy Wileńskiej może wydać się niepotrzebna.

Radny **Paweł Stoga** również zgodził się z tym, że trzeba wyjść naprzeciw mieszkańcom. - Chociaż to, co mówi wiceprzewodniczący Okliński, jeśli chodzi o aspekt finansowy, broni się w całej rozciągłości. Ta sytuacja pokazała, że jedno miejsce parkingowe na jedno mieszkanie to stanowczo za mało. Mam nadzieję, że lekcja została odrobiona i nie będziemy sobie fundowali takich sytuacji, oddając deweloperom bez większego zastanowienia miejsca pod budowę bloków. Musimy patrzeć także na późniejsze użytkowanie tych nieruchomości.

Z kolei radny **Grzegorz Gomoła** zaproponował inne wyjście. - Czy właściciel tej prywatnej działki nie mógłby zrobić parkingu na własną rękę, a potem kasować mieszkańców? Jeżeli w planie zagospodarowania ta działka jest pod usługi, to nic nie stoi na przeszkodzie, aby jej właściciel zaczął robić biznes.

- Najlepszy biznes zrobimy my, radni, jeśli w pewnym stopniu ulżymy mieszkańcom w ich codziennym funkcjonowaniu - ripostował radny **Arkadiusz Pogonowski**. - Każde rozwiązanie, umożliwiające parkowanie samochodów, będzie pewnym ułatwieniem. Posiadanie samochodu to dziś żaden luksus, tylko norma. Nie odnośmy się do tego, co zrobili deweloperzy, bo na to nie mamy wpływu.

Zamykając dyskusję, wiceprzewodniczący Jarosław Okliński przyznał, że widzi potrzebę budowy parkingu. - To, że będziemy mieli jedną działkę na parę samochodów, nie rozwiąże problemu. Nie twierdzę, że nie możemy nabyć tej nieruchomości, ale warto czasami czytać między wierszami - zauważył. Po czym zwrócił się do radnych: - Deweloperzy są szybcy. Za 2 lata staniecie przed problemem petycji mieszkańców owych 4 działek z prośbą o miejsca parkingowe. Co im wtedy powiecie? Widziały gały, co brały? Patrzcie, na co się decydujecie? Bo mieszkanie to nie tylko cztery ściany, ale potrzebne miejsca parkingowe, lokalizacja sklepu, przedszkola, szkoły, służby zdrowia...

Po długiej debacie radni przyjęli uchwałę.

KINGA OCHNIO

Fizjologia to naturalna sprawa

- Nie powinniśmy się wstydzić o tym mówić - stwierdza łukowska radna Emilia Chruściel, która postanowiła zająć się problemem publicznych toalet w mieście.

Radna zauważyła, że automatyczne sanitariaty - jeden zlokalizowany przy ul. Staropijarskiej, w okolicach dworca PKS, a drugi przy ul. Rogalińskiego w miejskim parku - od dłuższego czasu są nieczynne. - W końcu trzeba było zrobić z tym porządek - zaznacza.

MUSIMY DBAĆ O KOMFORT

- Mieszkańcy, którzy pojawiają się w centrum, odwiedzają urzędy, przychodnie, różne inne miejsca, powinni mieć swobodę w korzystaniu z publicznych urządzeń sanitarnych. Powinniśmy zadbać o ich komfort. I nie tylko, bo nasze miasto odwiedzają przecież również przyjezdni - podkreśla **Emilia Chruściel**.

W sprawie funkcjonowania publicznych toalet radna wystosowała interpelację do burmistrza miasta. Zwraca się w niej o wymianę nieprawidłowo działających urządzeń sanitarnych, znajdujących się w okolicach dworca PKS, na terenie parku oraz targowiska. „Uważam, iż miejsca, w których są zlokalizowane wadliwie działające urządzenia sanitarne, to wizytówka naszego miasta, gdzie spotykają się, podróżują czy handlują mieszkańcy i osoby przyjezdne. Taki widok oraz sąsiedztwo wadliwie działających urządzeń sanitarnych wpływa negatywnie na wizerunek naszego miasta. W czasie wysokich temperatur są odczuwalne nieprzyjemne, bardzo uciążliwe dla osób przebywających w ich otoczeniu zapachy. Może to także stanowić zagrożenie, jakim są skażenia biologiczne czy zdrowotne korzystających z tych urządzeń" - czytamy w piśmie.

Emilia Chruściel radna RM Łuków fot. KO

KOSZTY PRZEKRACZAJĄ WPŁYWY

W odpowiedzi burmistrz **Piotr Płudowski** przywołuje dane, dotyczące wpływów z użytkowania toalet publicznych przy ulicach: Kanałowej, Staropijarskiej, Rogalińskiego i Prusa (plac targowy). W ubiegłym roku wyniosły one niecałe 11 tys. zł. Z kolei naprawa i utrzymanie toalet przez Zakład Gospodarki Komunalnej pochłonęły ponad 45 tys. zł. Jak zauważa burmistrz, brak bilansowania się środków finansowych uniemożliwia modernizację urządzeń sanitarnych oraz zakup nowoczesnych i zautomatyzowanych toalet.

Piotr Płudowski przyznaje, iż zdarza się, że urządzenia sanitarne są wyłączone z użytkowania, co jest spowodowane przypadkami dewastacji. „Nasilają się przede wszystkim w okresie jesienno-zimowym, ze względu na poszukiwanie schronienia przez osoby bezdomne" - podkreśla.

Ponadto zwraca uwagę, że na terenie miasta przez cały rok funkcjonują dwie przenośne toalety, usytuowane w parku miejskim u zbiegu ul. Rogalińskiego i Warszawskiej oraz na placu przy fontannie. Dodatkowo w okresie letnim w parku jest dostawiane jeszcze jedno tego typu urządzenie.

JESZCZE WIĘCEJ TOALET?

- Po mojej interwencji wspomniane 2 toalety zostały ponownie uruchomione - przyznaje Emilia Chruściel. Po czym wyraża nadzieję, że w przyszłości w mieście będzie jeszcze więcej urządzeń sanitarnych. - Zwłaszcza w centrum, umożliwiających korzystanie z nich osobom niepełnosprawnym albo matkom z dziećmi w wózkach - podkreśla radna. I zauważa: - Nieważne, czy te urządzenia przynoszą dochody, czy nie. W czasie, kiedy nikt z nich nie korzysta, nie zużywa się przecież wody czy prądu. Nie mamy więc kosztów. A jeśli ktoś chce wejść do toalety, to musi wrzucić monetę, czyli płaci za media. Dewastacja była, jest i pewnie będzie. To jest nieuniknione.

Przenośnym toaletom nie jest przeciwna, ale powinno być ich jak najmniej, na rzecz zautomatyzowanych urządzeń.

KINGA OCHNIO

BIURO OGŁOSZEŃ
Dom Handlowy przy skwerku, stoisko „Triumf", ul. Zdanowskiego 4
Stoczek Łukowski, Plac Kościuszki 13

R E K L A M A

TELEWIDZ

PROGRAM TELEWIZYJNY
19.07.–25.07.2024

PIĄTEK

THRILLER

Instynkt pierwotny

22.20 TVP 1

Frank Walsh przewozi statkiem do Stanów Zjednoczonych dzikie stworzenia. Znajdujący się na pokładzie zabójca Richard Loffler uwalnia się z rąk agentów, a następnie wypuszcza z klatek zwierzęta.

USA 2019, REŻ. NICK POWELL, WYK. NICOLAS CAGE, FAMKE JANSSEN, KEVIN DURAND, JEREMY NAZARIO, LAMONICA GARRETT

SOBOTA

KOMEDIA

Miłosny bestseller

20.00 TVN

Henry, angielski początkujący pisarz, dowiaduje się, że jedna z jego powieści stała się hitem w Meksyku. Wydawca przekonuje go, by wziął udział w zorganizowanej tam trasie promocyjnej.

MEKSYK/WIELKA BRYTANIA/USA 2022, REŻ. ANALEINE CAL Y MAYOR, WYK. SAM CLAFLIN, VERÓNICA ECHEGUI

NIEDZIELA

KOMEDIODRAMAT

Z pasją

22.45 TVP 2

Mająca algierskie korzenie Neila Salah chce zostać prawniczką. Podejmuje studia na uniwersytecie Assas. Jednak już pierwszego dnia doświadcza upokorzenia ze strony jednego z profesorów, Mazarda.

FRANCJA/BELGIA 2017, REŻ. YVAN ATTAL, WYK. DANIEL AUTEUIL, CAMÉLIA JORDANA, YASIN HOUICHA, NOZHA KHOUADRA

PONIEDZIAŁEK

THRILLER

Ponad wszelką wątpliwość

20.10 TVP 2

Prokurator Mark Hunter jest głównym kandydatem na stanowisko gubernatora. Dziennikarz C.J. Nichols postanawia przyjrzeć się sprawom prowadzonym przez Huntera. Rozpoczyna się bezwzględna gra.

USA/ARABIA SAUDYJSKA 2009, REŻ. PETER HYAMS, WYK. JESSE METCALFE, AMBER TAMBLYN, MICHAEL DOUGLAS

WTOREK

THRILLER

Jason Bourne

20.05 POLSAT

Nicky Parsons, związana z grupą hakerów, wykrada z CIA tajne informacje. Odkrywa, że w rekrutację agenta Jasona Bourne'a zamieszany był jego ojciec. Jedzie przekazać mu te wieści, lecz wkrótce ginie.

USA 2016, REŻ. PAUL GREENGRASS, WYK. MATT DAMON, TOMMY LEE JONES, ALICIA VIKANDER, VINCENT CASSEL

ŚRODA

PRZYGODOWY

Jumanji: Przygoda w dżungli

20.00 POLSAT

Uczniowie zostają wciągnięci do świata gry wideo z lat 90. Trafiają do dżungli, gdzie jako awatary są zmuszeni walczyć o przetrwanie. Spencer staje się łowcą przygód, a Fridge zamienia się w zdolnego zoologa.

USA/AUSTRALIA/INDIE/KANADA/WIELKA BRYTANIA 2017, REŻ. JAKE KASDAN, WYK. DWAYNE JOHNSON, KEVIN HART, JACK BLACK

PIĄTEK 19 LIPCA

TVP 1

05.15 Dziedzictwo (317) - serial
06.05 Złoty chłopak (220) - serial
07.00 Transmisja mszy świętej z Sanktuarium Matki Bożej na Jasnej Górze
07.30 Życiowe wybory: Coś musi się stać - serial dok., Polska
08.00 Wydział kryminalny Kitzbühel (119): Arktyka
08.50 Ranczo (4): Otrzeźwienie
09.45 Komisarz Alex 5 (60): Gra pozorów - serial krym., Pol.
10.45 Ojciec Mateusz 4 (46): Skradziona miłość - serial
11.35 Korona królów. Jagiellonowie - taka historia (35)
12.10 Agrobiznes - mag. rolniczy
12.30 Agropogoda - program inf.
12.35 Magazyn rolniczy
12.55 Natura w Jedynce: Żółtodzioby. Pierwsze dni życia - film dokumentalny, Hiszpania 2022, reż. Carlos Pérez
14.00 Złoty chłopak (221) - serial
14.55 Jaka to melodia?
15.35 Gra słów. Krzyżówka
16.05 Dziedzictwo (318) - serial
17.00 Teleexpress - program inf.
17.15 Pogoda - program inf.
17.20 Jaka to melodia?
18.00 Dziewczyny ze Lwowa 2 (17): Koncert - serial, Polska
19.00 Jeden z dziesięciu
19.30 Program informacyjny 19.30
19.55 Pytanie dnia - public.
20.05 Pogoda, Sport
20.15 Reporterzy - magazyn
20.35 Galimatias, czyli kogel-mogel 2 - komedia obyczajowa, Polska 1989
22.20 Instynkt pierwotny - thriller, USA 2019, reż. Nick Powell, wyk. Nicolas Cage, Famke Janssen, Kevin Durand
00.05 Był sobie pies 2 - film przygodowy, USA/Chiny/Indie/Hongkong 2019
02.05 Kincsem. Miłość i hazard - film przygodowy, Węgry 2017, reż. Gábor Herendi
04.20 Każdy ma swoje lato - dramat obycz., Polska 2020
05.45 Zakończenie programu

TVP 2

04.30 Na dobre i na złe (837): Nie płacz - serial obycz., Polska
05.30 M jak miłość (1620) - serial
06.20 Anna Dymna - spotkajmy się: Agnieszka Puczyłowska
06.55 Rodzinka.pl (243): Kruche szkło - serial kom., Polska
07.30 Pytanie na śniadanie - pobudka - mag., Polska 2024
07.55 Pytanie na śniadanie - mag.
11.15 Operacja zdrowie: Stomatologia zachowawcza
11.50 Barwy szczęścia (2989)
12.30 Koło fortuny - teleturniej
13.15 Akacjowa 38 (387) - telen.
14.05 Va banque - teleturniej, Pol.
14.35 Na sygnale (557): Ciąg dalszy ponownie nastąpi...
15.05 La Promesa - pałac tajemnic (8) - serial obycz., Hiszp.
16.00 Koło fortuny - teleturniej
16.35 Familiada - teleturniej
17.15 Miłość i nadzieja (2) - telen.
18.10 Va banque - teleturniej, Pol.
18.45 Akacjowa 38 (419) - telen.
19.35 Barwy szczęścia (2989)
20.10 Postaw na milion
21.05 Lato z Radiem i Telewizją Polską: Zakopane
21.55 Na sygnale (567): Miłość między piętrami - serial fabularno-dokumentalny, Pol.
22.30 Panorama - program inf.
23.10 Stój, bo mamuśka strzela - komedia sensacyjna, USA 1992, reż. Roger Spottiswoode, wyk. Sylvester Stallone, Estelle Getty, Dennis Burkley, JoBeth Williams, Roger Rees
00.50 Ślepy traf - thriller, USA 2013, reż. Brad Furman, wyk. Ben Affleck, Justin Timberlake, Gemma Arterton, Anthony Mackie, Michael Esper
02.35 Lodowa pułapka - film obyczajowy, Niemcy 2019, reż. Steffen Mahnert, wyk. Simon Böer, Sanam Afrashteh, Mike Adler, Marijam Agischewa, Wolfgang M. Bauer
04.15 Rodzinka.pl (233): Przeszłości nie zmienisz - serial
04.45 Zakończenie programu

TV TRWAM

08.45 Góra Świętej Anny - film dokumentalny, Polska 2008
09.10 Z wędką nad wodę w Polskę i świat - program rozr.
09.35 Święty na każdy dzień
09.45 Jestem mamą - magazyn
10.00 Informacje dnia - inf.
10.15 Rozmowy niedokończone
11.25 Nie tylko Ulmowie (12)
11.35 Muzeum Powstania Warszawskiego - rep., Pol. 2020
12.00 Anioł Pański - pr. religijny
12.03 Informacje dnia - inf.
12.20 Salezjańska Młodzież w Damaszku - film dok., Pol. 2022
12.45 Polacy w bitwie o Anglię - film dok., Polska 2019
13.30 Msza święta z Jasnej Góry
14.20 Muzyczne chwile - kult.
14.30 Drzwi do lasu - edukac.
14.55 Słowo życia
15.00 Modlitwa w Godzinie Miłosierdzia Koronką do Bożego Miłosierdzia - pr. religijny
15.20 Mocni w wierze
15.50 Ma się rozumieć
16.00 Informacje dnia - inf.
16.10 Natura obiektywnie
16.30 Muzyczne chwile - kult.
16.40 Prosto o gospodarce
17.00 Z Małej Cerkwicy do... - rep.
17.30 Geopolityka - public.
17.55 Poczet wielkich Polaków
18.00 Anioł Pański - pr. religijny
18.05 Informacje dnia - inf.
18.15 Westerplatte młodych
19.00 Warto zauważyć... w mijającym tygodniu - public.
19.30 Brat Franciszek (5) - serial
20.00 Informacje dnia - inf.
20.20 Różaniec - program religijny
20.50 Nie tylko Ulmowie (13)
21.00 Apel Jasnogórski
21.20 Informacje dnia - inf.
21.40 Polski punkt widzenia
22.00 Koncert inauguracyjny w ramach 12. Europejskiego Spotkania Młodzieży Redemptorystowskiej - koncert
23.25 Przegląd katolickiego tygodnika „Niedziela" - inf.
23.30 Regał - edukac., Polska 2023
00.00 Słowo życia

POLSAT

06.00 Nowy dzień z Polsat News - program informacyjny
08.30 Malanowski i partnerzy (190): Mistrz sushi - serial
09.00 Malanowski i partnerzy (191): Znajda - serial, Polska
09.30 Sekrety rodziny (187): Szósty zmysł - serial, Polska
10.30 Dlaczego ja? (874): Zły sąsiad terroryzuje rodzinę 36-latki - serial, Polska
11.30 Gliniarze (858): Farmer - serial paradok., Polska
12.35 Gliniarze (859): Wyższe dobro - serial paradok., Pol.
13.35 Trudne sprawy (938): Domek z kart - serial, Polska
14.40 Dlaczego ja? (1151): 30-latka odkrywa, że jej partner wynajął studentów, by wykurzyli z mieszkania jej babcię - serial paradok., Pol.
15.50 Wydarzenia - program inf.
16.20 Pogoda - program inf.
16.25 Interwencja - magazyn
16.40 Gliniarze (781): Chrzciny - serial paradok., Polska
17.40 Sekrety rodziny (367): Z orzekaniem o winie - serial
18.50 Wydarzenia - program inf.
19.25 Gość „Wydarzeń" - public.
19.45 Sport
19.55 Pogoda - program inf.
20.00 Dlaczego nie! - komedia romantyczna, Polska 2007, reż. Ryszard Zatorski, wyk. Anna Cieślak, Maciej Zakościelny, Małgorzata Kożuchowska, Tomasz Kot, Joanna Jabłczyńska
22.10 Siódmy syn - film fantasy, USA/Wielka Brytania/Kanada/Chiny 2014, reż. Siergiej Bodrow, wyk. Jeff Bridges, Ben Barnes, Julianne Moore, Alicia Vikander, Antje Traue
00.40 Jak łyse konie - komedia sensacyjna, Chiny 2023, reż. Larry Yang, wyk. Jackie Chan, Haocun Liu, Kevin Guo, Yueting Lang, Andy On
03.20 Nasz nowy dom - reality show, Polska 2021

TVN

05.25 Uwaga! - mag. reporterów
05.40 Ukryta prawda (984) - serial paradok., Polska
06.30 Kuchenne rewolucje: Warszawa, Mada - rozr.
07.25 SOS. Ekipy w akcji (20/60) - serial paradok., Polska
08.20 W-11 - Wydział Śledczy (904) - serial fab.-dok., Pol.
09.05 Detektywi (14/56) - serial
10.05 Pokonaj mnie, jeśli potrafisz - reality show, Pol. 2024
11.15 Kuchenne rewolucje: Stare Czarnowo, Czarny Bawół - program rozr., Polska 2018
12.20 Ukryta prawda (1038) - serial paradok., Polska
13.25 Ukryta prawda (1010) - serial paradok., Polska
14.25 Szpital (933) - serial, Polska
15.25 Doradca smaku - magazyn
15.30 Kuchenne rewolucje: Kawice, Paradiso - program rozrywkowy, Polska 2019
16.35 Ukryta prawda (1043) - serial paradok., Polska
17.40 Detektywi (15/56) - serial
18.45 Sport
18.55 Pogoda - program inf.
19.00 Fakty - program inf.
19.35 Uwaga! - mag. reporterów
19.55 Doradca smaku: Sałatka z burratą - magazyn
20.00 Bękarty wojny - dramat wojenny, USA/Niemcy 2009, reż. Quentin Tarantino, wyk. Brad Pitt, Mélanie Laurent, Christoph Waltz, Eli Roth, Michael Fassbender
23.15 Ponad bezprawiem - film kryminalny, USA 2012, reż. Oliver Stone, wyk. Aaron Johnson, Taylor Kitsch, Blake Lively, Salma Hayek, Benicio Del Toro
02.00 Kuba Wojewódzki: Karolina Pisarek i Andrzej Seweryn - talk-show, Polska 2023
03.00 Szpital (247) - serial, Polska
04.00 Nauka jazdy 5 - rozr.
04.35 Recepta na stary dom - program rozrywkowy, USA 2016
05.00 Jak to jest zrobione? (8)

TVN SIEDEM

05.05 Szkoła (747) - serial, Polska
06.00 Szkoła (502) - serial, Polska
06.55 Szpital (325) - serial, Polska
07.55 Ukryta prawda (1168) - serial paradok., Polska
08.55 Ukryta prawda (955) - serial paradok., Polska
10.00 Ukryta prawda (956) - serial paradok., Polska
11.00 W-11 - Wydział Śledczy (736): Dziewczynka z rzeki - serial fab.-dok., Polska
11.45 W-11 - Wydział Śledczy (737): Oszukana - serial, Pol.
12.25 Szpital (326) - serial, Polska
13.25 Idealna niania - reality show, Polska 2012
14.10 Idealna niania - reality show, Polska 2012
14.55 Sędzia Anna Maria Wesołowska (527) - serial, Polska
15.55 Sędzia Anna Maria Wesołowska (528) - serial, Polska
16.55 Szpital (824) - serial, Polska
17.55 Szpital (825) - serial, Polska
18.55 Ukryta prawda (1255) - serial paradok., Polska
20.00 Z ust do ust - komedia romantyczna, USA 2005, reż. Rob Reiner, wyk. Jennifer Aniston, Kevin Costner, Shirley MacLaine, Mark Ruffalo, Richard Jenkins
22.10 Kocha, lubi, szanuje - komedia romantyczna, USA 2011, reż. Glenn Ficarra, John Requa, wyk. Steve Carell, Ryan Gosling, Julianne Moore, Emma Stone, Analeigh Tipton
00.30 W nowym zwierciadle: Wakacje - komedia, USA 2015, reż. John Francis Daley, Jonathan M. Goldstein, wyk. Ed Helms, Christina Applegate, Skyler Gisondo, Steele Stebbins, Chris Hemsworth
02.40 Żyjąc z potworem (13/20): To ja go zaprosiłam - serial
03.40 Druga strona medalu 2: Jan Mela - talk-show, Pol. 2010
04.10 Druga strona medalu 2: Sarah Ferguson - talk-show

TV 4

06.00 Łowcy skarbów. Kto da więcej? - reality show, Pol. 2022
07.00 Łowcy skarbów. Kto da więcej? - reality show, Pol. 2023
08.00 Bogaty dom - biedny dom - reality show, Polska 2022
09.00 Dlaczego ja? (957): Kontrowersyjny reportaż - serial paradokumentalny, Polska
10.00 Dlaczego ja? (958): Psia krew - serial paradok., Polska
11.00 Trudne sprawy (1064): Gdzie kucharek sześć - serial paradok., Polska
12.00 Trudne sprawy (1065): Jak dwie krople wody - serial paradokumentalny, Polska
13.00 Policjantki i Policjanci (372) - serial obyczajowy, Polska
14.00 Gliniarze (557): Gracze - serial paradok., Polska
15.00 Na ratunek 112 (552): Przyjaciel rodziny - serial, Polska
15.30 Na ratunek 112 (553): Mała kucharka - serial, Polska
16.00 Policjantki i Policjanci (765) - serial obyczajowy, Polska
17.00 Policjantki i Policjanci (766) - serial obyczajowy, Polska
18.00 Siatkówka kobiet: Memoriał Agaty Mróz-Olszewskiej - studio
18.20 Siatkówka kobiet: Memoriał Agaty Mróz-Olszewskiej - mecz: Polska - Serbia
21.00 Sprawiedliwi - Wydział Kryminalny (777) - serial, Polska
22.00 Sprawiedliwi - Wydział Kryminalny (778) - serial, Polska
23.00 Eksperyment - thriller, USA 2010, reż. Paul Scheuring, wyk. Adrien Brody, Forest Whitaker, Cam Gigandet, Clifton Collins Jr., Ethan Cohn
01.05 Love Island. Wyspa miłości - reality show, Polska 2022
02.05 STOP Drogówka - magazyn
03.05 Interwencja - magazyn
03.25 Disco Polo Life - muz.
04.25 Top 10 - lista przebojów - program muzyczny, Polska
05.30 Telezakupy TV Okazje - magazyn reklamowy

JK

SOBOTA 20 LIPCA

TVP 1

05.50 **Balans bieli** - pr. religijny
06.25 **Awantura o Basię (3/12): Awantura trzecia, czyli rzecz o teatrze i niezwykłym psie**
07.00 **Transmisja mszy świętej z Sanktuarium Matki Bożej na Jasnej Górze**
07.40 **Rok w ogrodzie** - magazyn
08.05 **Rok w ogrodzie extra**
08.20 **Pełnosprawni** - magazyn
08.50 **Najpiękniejsze parki Europy (1): Hyde Park i Ogrody Kensington w Londynie**
09.35 **Ranczo (5): Wieść gminna**
10.40 **Komisarz Alex 5 (61): Bestia**
11.35 **Ojciec Mateusz 4 (47): Tajemnicze śledztwo** - serial
12.35 **Angelika i sułtan** - film przygodowy, Francja/RFN/Włochy 1968, reż. Bernard Borderie, wyk. Michele Mercier
14.25 **Okrasa łamie przepisy: Kuchnia polska. Królewska kuchnia myśliwska**
14.50 **Był sobie pies 2** - film przygodowy, USA/Chiny/Indie/Hongkong 2019, reż. Gail Mancuso, wyk. Dennis Quaid
16.45 **Przed ekranem** - magazyn
17.00 **Teleexpress** - program inf.
17.20 **Pogoda** - program inf.
17.35 **Ojciec Mateusz 31 (396): Dzień św. Huberta** - serial
18.25 **Kulisy serialu „Ojciec Mateusz"** - cykl felietonów
18.40 **Jaka to melodia?**
19.30 **Program informacyjny 19.30** - program inf.
20.05 **Pogoda** - program inf.
20.10 **Sport**
20.20 **Komisarz Alex 21 (265): Patent na zabijanie** - serial
21.20 **Siedmiu wspaniałych** - western, Australia/USA 2016
23.40 **Dziewczyna z tatuażem** - thriller, USA/Szwecja/Wielka Brytania/Niemcy 2011
02.30 **Instynkt pierwotny** - thriller, USA 2019, reż. Nick Powell
04.15 **Opole na bis: SuperJedynki - część 1.** - koncert, Polska
05.15 **Zakończenie programu**

TVP 2

04.55 **Barwy szczęścia (2985)**
05.25 **Barwy szczęścia (2986)**
06.00 **Barwy szczęścia (2987)**
06.35 **M jak miłość (1795)** - serial
07.30 **Pytanie na śniadanie - pobudka** - mag., Polska 2024
07.55 **Pytanie na śniadanie** - mag.
11.25 **To jest grane** - muz.
12.00 **Aktualny profil** - komedia fantasy, USA/Chiny/Kanada 2018, reż. Scott Speer, wyk. Ross Lynch, Olivia Holt, Harvey Guillén, Courtney Eaton
14.00 **Familiada** - teleturniej
14.35 **Koło fortuny** - teleturniej
15.15 **Szansa na sukces. Opole 2024: Krzesimir Dębski**
16.20 **Na dobre i na złe (916): Czy oliwa sprawiedliwa?** - serial
17.25 **Mieszkać piękniej: Projektowanie wnętrz** - cykl rep.
17.55 **Słowo na niedzielę: Kto jest pasterzem?** - pr. religijny
18.10 **Va banque** - teleturniej, Pol.
18.45 **Akacjowa 38 (420)** - telen.
19.40 **„Ja to mam szczęście!" - ulubione skecze** - rozr., Pol.
20.00 **Lato z Radiem i Telewizją Polską: Racibórz, część 1**
21.00 **Lato z Radiem i Telewizją Polską: Racibórz, część 2**
22.10 **Panorama** - program inf.
22.50 **Ile waży koń trojański?** - komedia, Polska 2008, reż. Juliusz Machulski, wyk. Ilona Ostrowska, Maciej Marczewski, Robert Więckiewicz, Danuta Szaflarska
01.05 **Ponad wszelką wątpliwość** - thriller, USA/Arabia Saudyjska 2009, reż. Peter Hyams, wyk. Jesse Metcalfe, Amber Tamblyn, Michael Douglas, Joel David Moore
03.00 **Morderstwa w Berry** - dramat kryminalny, Francja 2022, reż. Floriane Crépin, wyk. Aurélien Wiik, Fauve Hautot, David Mora, Julie-Anne Roth, Boris Terral
04.50 **Rodzinka.pl (234): Słona zupa** - serial kom., Polska
05.20 **Zakończenie programu**

TV TRWAM

10.15 **Retrospekcja** - public.
10.20 **Muzyczne chwile** - kult.
10.35 **Słowo życia**
10.40 **Polski punkt widzenia**
11.00 **Kropelka radości**
12.00 **Anioł Pański** - pr. religijny
12.03 **Informacje dnia** - inf.
12.20 **Warto zauważyć... w mijającym tygodniu** - public.
12.50 **Natura obiektywnie**
13.10 **Tyle krzywdy** - film dokumentalny, Polska 2023
13.20 **Ocalić od zapomnienia**
13.30 **Msza święta z Jasnej Góry**
14.20 **Muzyczne chwile** - kult.
14.30 **Przegląd katolickiego tygodnika „Niedziela"** - inf.
14.35 **Słowo życia**
14.40 **Święty na każdy dzień**
14.45 **Jak wygrać małżeństwo**
15.00 **Polskie dziedzictwo**
15.30 **Wierzę w Boga** - pr. religijny
15.50 **Krótka historia zbawienia - Bóg spotyka się z człowiekiem (15)** - serial, Hiszpania
16.00 **Informacje dnia** - inf.
16.10 **Historia PL** - serial dok., Pol.
17.00 **Z Parlamentu Europejskiego** - program publicystyczny
17.30 **Nowa Ewangelizacja**
17.55 **Poczet wielkich Polaków**
18.00 **Anioł Pański** - pr. religijny
18.05 **Informacje dnia** - inf.
18.15 **Rozmowy niedokończone**
19.25 **Święty na każdy dzień**
19.30 **Manna z Nieba**
19.45 **Modlitwa z telefonicznym udziałem dzieci**
20.00 **Informacje dnia** - inf.
20.20 **Różaniec** - program religijny
20.50 **Nie tylko Ulmowie (14)**
21.00 **Apel Jasnogórski**
21.20 **Informacje dnia** - inf.
21.40 **Polski punkt widzenia**
22.00 **Warto być ojcem** - magazyn
22.15 **Ku pokrzepieniu powstańczych serc. Historia obrazu Matka Boska AK** - film dokumentalny, Polska 2017
23.00 **Odpowiedzialni za Kościół**
23.30 **Komańcza w duchu Prymasa** - reportaż, Polska 2020
00.00 **Słowo życia**

POLSAT

04.40 **Disco Gramy** - program muzyczny, Polska 2024
05.25 **Telezakupy TV Okazje** - magazyn reklamowy
06.00 **Nowy dzień z Polsat News** - program informacyjny
07.35 **Smerfy** - film familijny, USA 2011, reż. Raja Gosnell, wyk. Hank Azaria, Neil Patrick Harris, Jayma Mays, Sofía Vergara, Tim Gunn
09.45 **Człowiek w czerwonym bucie** - komedia sensacyjna, USA 1985, reż. Stan Dragoti, wyk. Tom Hanks, Dabney Coleman, Lori Singer, James Belushi, Charles Durning
11.40 **Gliniarze (940): Gangster** - serial paradok., Polska
12.40 **Gliniarze (941): Wiatr zmian** - serial paradokumentalny, Polska
13.40 **Gliniarze (942): Podwójny twist** - serial paradok., Polska
14.40 **Gliniarze (703): Nielegalne śledztwo** - serial paradokumentalny, Polska
15.40 **Gliniarze (704): Lepiej nie patrz** - serial paradok., Pol.
16.45 **Gliniarze (705): To koniec** - serial paradok., Polska
17.50 **Chłopaki do wzięcia (384)** - serial dokumentalny, Polska
18.20 **Chłopaki do wzięcia (385)** - serial dokumentalny, Polska
18.50 **Wydarzenia** - program inf.
19.15 **Prezydenci i premierzy** - program public., Polska
19.45 **Sport**
19.55 **Pogoda** - program inf.
20.00 **Piraci z Karaibów: Skrzynia umarlaka** - film przygodowy, USA 2006, reż. Gore Verbinski, wyk. Johnny Depp, Orlando Bloom, Keira Knightley, Bill Nighy, Jack Davenport
23.15 **Django** - western, USA 2012, reż. Quentin Tarantino, wyk. Jamie Foxx, Christoph Waltz, Leonardo DiCaprio, Kerry Washington, Samuel L. Jackson
02.55 **Znaki (13)** - serial krym., Pol.
03.55 **Znaki (14)** - serial krym., Pol.

TVN

06.00 **Uwaga!** - mag. reporterów
06.20 **Bugs Bunny Builders (3/40)**
06.35 **Bugs Bunny Builders (4)** - serial animowany
06.50 **Ugotowani w parach**
07.45 **Kuchenne rewolucje: Warszawa, Karuzela Smaku**
08.45 **Dzień dobry wakacje** - mag.
11.35 **Na Wspólnej (3852)** - serial
12.00 **Na Wspólnej (3853)** - serial
12.25 **Na Wspólnej (3854)** - serial
12.55 **Na Wspólnej (3855)** - serial
13.35 **Weekendowa metamorfoza 6** - program rozr., Pol. 2024
14.35 **Kobieta na krańcu świata (4/8)** - serial dok., Polska
15.15 **MasterChef Nastolatki**
16.55 **Zemsta futrzaków** - komedia, USA/Zjednoczone Emiraty Arabskie 2010, reż. Roger Kumble, wyk. Brendan Fraser, Ricky Garcia, Eugene Cordero, Patrice O'Neal, Jim Norton
18.45 **Sport**
18.55 **Pogoda** - program inf.
19.00 **Fakty** - program inf.
19.30 **Uwaga!** - mag. reporterów
19.55 **Doradca smaku: Creme brulee z kardamonem**
20.00 **Miłosny bestseller** - komedia romantyczna, Meksyk/Wielka Brytania/USA 2022, reż. Analeine Cal y Mayor, wyk. Sam Claflin, Verónica Echegui, Antonia Clarke, Horacio Garcia Rojas, Giovanni Florido
22.20 **Wytańczyć marzenia** - dramat obyczajowy, USA 2006, reż. Liz Friedlander, wyk. Antonio Banderas, Rob Brown, Dante Basco, Lauren Collins, Alfre Woodard
00.50 **Pierwsza noc oczyszczenia** - thriller, USA/Chiny/Japonia 2018, reż. Gerard McMurray, wyk. Y'lan Noel, Lex Scott Davis, Joivan Wade, Mugga
03.00 **Szpital (248)** - serial, Polska
04.00 **Uwaga!** - mag. reporterów
04.20 **Nauka jazdy 5** - rozr.
04.50 **Recepta na stary dom**
05.20 **Jak to jest zrobione? (9)**

TVN SIEDEM

05.05 **Szkoła (382)** - serial, Polska
06.05 **Wiza na miłość 9**
07.00 **Nowe Zwariowane Melodie (20/26): Komputerowy królikowirus** - serial animowany, 2015
07.35 **Nowe Zwariowane Melodie (21/26)** - serial anim., 2015
08.05 **Nancy Drew i ukryte schody** - komedia kryminalna, USA 2019, reż. Katt Shea, wyk. Sophia Lillis, Zoe Renee, Mackenzie Graham, Andrea Anders, Laura Wiggins
10.00 **Ukryta prawda (1164)**
11.05 **Ukryta prawda (947)**
12.05 **Ukryta prawda (949)**
13.05 **Ukryta prawda (952)**
14.05 **Detektywi (7)** - serial, Pol.
15.05 **Detektywi (8)** - serial, Pol.
16.05 **Podróż na tajemniczą wyspę** - film przygodowy, USA 2012, reż. Brad Peyton, wyk. Josh Hutcherson, Dwayne Johnson, Michael Caine, Vanessa Hudgens, Luis Guzmán
18.15 **Street Dance 2** - film muzyczny, Wielka Brytania/USA 2012, reż. Max Giwa, Dania Pasquini, wyk. Tom Conti, George Sampson, Falk Hentschel, Sofia Boutella, Stephanie Nguyen
20.00 **Batman** - film przygodowy, USA/Wielka Brytania 1989, reż. Tim Burton, wyk. Michael Keaton, Jack Nicholson, Kim Basinger, Pat Hingle
22.50 **Matrix Reaktywacja** - film SF, USA 2003, reż. Andy Wachowski, Larry Wachowski, wyk. Keanu Reeves, Carrie-Anne Moss, Laurence Fishburne, Hugo Weaving
01.35 **Szukając sprawiedliwości** - film sensacyjny, USA 1991, reż. John Flynn, wyk. Steven Seagal, William Forsythe, Jerry Orbach, Gina Gershon
03.35 **Żyjąc z potworem (14/20): Ostatni Blanco** - serial, USA
04.35 **Druga strona medalu 2: Izabela Małysz** - talk-show

TV 4

06.00 **Łowcy skarbów. Kto da więcej?** - reality show, Polska 2022
07.00 **Łowcy skarbów. Kto da więcej?** - reality show, Polska 2022
08.00 **Łowcy skarbów. Kto da więcej?** - reality show, Pol. 2022
09.00 **Galileo** - program popularnonaukowy, Polska 2021
10.00 **Galileo** - program popularnonaukowy, Polska 2021
11.00 **#Jesteśmy dla dzieci** - magazyn, Polska 2019
11.30 **Ewa gotuje** - magazyn kulinarny, Polska 2024
12.00 **Ninja Warrior Polska** - reality show, Polska 2022
13.55 **Twoja Twarz Brzmi Znajomo** - program rozr., Polska 2023
16.00 **13 posterunek 2 (24)** - serial komediowy, Polska
16.40 **13 posterunek 2 (25)** - serial komediowy, Polska
17.25 **13 posterunek 2 (32)** - serial komediowy, Polska
18.05 **Policjantki i Policjanci (1167)** - serial obycz., Polska
19.20 **Siatkówka mężczyzn: Turniej towarzyski w Gdańsku - mecz półfinałowy: Polska - Japonia**
21.30 **Sprawiedliwi - Wydział Kryminalny (779)** - serial, Polska
22.30 **Sprawiedliwi - Wydział Kryminalny (780)** - serial, Polska
23.30 **Sprawiedliwi - Wydział Kryminalny (781)** - serial, Polska
00.30 **Włatcy móch (3): Order dla Maślany** - serial, Polska
01.00 **13 posterunek 2 (24)** - serial komediowy, Polska
01.40 **13 posterunek 2 (25)** - serial komediowy, Polska
02.25 **13 posterunek 2 (32)** - serial komediowy, Polska
03.05 **Interwencja** - magazyn
03.25 **Disco Polo Life** - program muzyczny, Polska 2024
04.25 **Top 10 - lista przebojów** - program muzyczny, Polska
05.30 **Telezakupy TV Okazje** - magazyn reklamowy

NIEDZIELA 21 LIPCA

TVP 1

05.30 **Sprawa dla reportera**
06.20 **Słownik polsko@polski**
06.55 **Słowo na niedzielę: Kto jest pasterzem?** - pr. religijny
07.00 **Transmisja mszy świętej z Sanktuarium Bożego Miłosierdzia w Krakowie-Łagiewnikach** - pr. religijny
08.00 **Tydzień** - mag. rolniczy, Pol.
08.30 **Zakochaj się w Polsce: Centrum Pendereckiego** - mag.
09.05 **Lalka** - dramat obyczajowy, Polska 1968, reż. Wojciech Jerzy Has, wyk. Mariusz Dmochowski
11.55 **Między ziemią a niebem**
12.00 **Anioł Pański** - pr. religijny
12.15 **Między ziemią a niebem**
12.45 **Biblioteka mądrości: Wiara**
13.05 **Raj na Ziemi. Dziewicza planeta (2): Namib. Wybrzeże Szkieletowe i okolice** - serial, Wielka Brytania
14.10 **Legenda. Hubert Jerzy Wagner** - film dokumentalny, Polska 2024, reż. Wojciech Królikowski
15.15 **Dom (23/25): Kolejka do życia** - serial obycz., Polska
17.00 **Teleexpress** - program inf.
17.20 **Pogoda** - program inf.
17.35 **Komisarz Alex 21 (265): Patent na zabijanie** - serial kryminalny, Polska
18.40 **Jaka to melodia?**
19.30 **Program informacyjny 19.30**
20.05 **Pogoda** - program inf.
20.10 **Sport**
20.20 **Kincsem. Miłość i hazard** - film przygodowy, Węgry 2017, reż. Gábor Herendi
22.30 **Rolnik szuka żony 10 (10)**
23.35 **Siedmiu wspaniałych** - western, Australia/USA 2016, reż. Antoine Fuqua
01.55 **Dziewczyna z tatuażem** - thriller, USA/Szwecja/Wielka Brytania/Niemcy 2011, reż. David Fincher
04.40 **61. KFPP w Opolu - Debiuty - Niemen symfonicznie** - skrót koncertu, Polska 2024
05.05 **Zakończenie programu**

TVP 2

05.25 **Barwy szczęścia (2988)** - serial obyczajowy, Polska
06.00 **Barwy szczęścia (2989)** - serial obyczajowy, Polska
06.30 **M jak miłość (1796)** - serial
07.30 **Pytanie na śniadanie - pobudka** - mag., Polska 2024
07.55 **Pytanie na śniadanie** - mag.
11.45 **Lato z Radiem i Telewizją Polską: Racibórz, część 1** - widowisko, Polska 2024
12.50 **Lato z Radiem i Telewizją Polską: Racibórz, część 2** - widowisko, Polska 2024
14.00 **Familiada** - teleturniej
14.35 **Koło fortuny** - teleturniej
15.15 **Szansa na sukces. Opole 2024: Blue Café** - widowisko
16.15 **Tak to leciało!** - teleturniej muzyczny, Polska 2023
17.15 **Stój, bo mamuśka strzela** - komedia sensacyjna, USA 1992, reż. Roger Spottiswoode, wyk. Sylvester Stallone, Estelle Getty, Dennis Burkley, JoBeth Williams, Roger Rees
18.50 **Rodzinka.pl (260): Kotleciki dla Tomusia** - serial komediowy, Polska
19.20 **Rodzinka.pl (261): Jest i będzie dobrze** - serial, Pol,
20.00 **Królowa swingu** - koncert jubileuszowy z okazji 100. rocznicy urodzin Marii Koterbskiej, Polska 2024
21.50 **Panorama** - program inf.
22.20 **Informacje kulturalne**
22.45 **Z pasją** - komediodramat, Francja/Belgia 2017, reż. Yvan Attal, wyk. Daniel Auteuil, Camélia Jordana, Yasin Houicha, Nozha Khouadra, Nicolas Vaude
00.35 **Wojenne dziewczyny 4 (42)**
01.30 **Wojenne dziewczyny 4 (43)**
02.30 **Utoya, 22 lipca** - thriller, Norwegia 2018, reż. Erik Poppe, wyk. Andrea Berntzen, Aleksander Holmen, Solveig Koloen Birkeland, Brede Fristad, Elli Rhiannon Müller Osbourne
04.15 **Zakończenie programu**

TV TRWAM

08.30 **Z Parlamentu Europejskiego** - program publicystyczny
09.00 **Prymas Stefan Wyszyński (8)** - serial dok., Polska
09.10 **Spotkanie z Magdą Buczek**
09.15 **Manna z Nieba**
09.30 **Msza święta z Jasnej Góry**
10.35 **Przegląd katolickiego tygodnika „Niedziela"** - inf.
10.40 **Receptury z klasztornego ogrodu** - magazyn, Pol. 2023
11.00 **Matusia** - film dok., Pol. 2022
12.00 **Transmisja papieska: Anioł Pański z Ojcem Świętym Franciszkiem**
12.15 **Papież Polak do rodaków**
12.35 **Koncert 'POLSKA** - koncert, Polska 2022
13.50 **Warkocz królewny Wisły** - film animowany, Polska 2022
14.00 **To się nie kończy... Historia dzieci z obozu na Przemysłowej** - film dok., Pol. 2022
15.00 **Wieś - to też Polska**
16.00 **Informacje dnia** - inf.
16.10 **Koncert życzeń** - muz.
16.45 **Rezurekcja** - film dokumentalny, Polska 2021
17.30 **Sól ziemi** - program kult.
17.55 **Poczet wielkich Polaków**
18.00 **Anioł Pański** - pr. religijny
18.05 **Informacje dnia** - inf.
18.15 **Rozmowy niedokończone**
19.25 **Święty na każdy dzień**
19.30 **Moja katolicka rodzina (20)**
20.00 **Informacje dnia** - inf.
20.20 **Różaniec** - program religijny
20.50 **Krótka historia zbawienia - Bóg spotyka się z człowiekiem (2)** - serial dok., Hiszp.
21.00 **Apel Jasnogórski**
21.20 **Informacje dnia** - inf.
21.40 **Retrospekcja** - public.
21.45 **Stan bezpieczeństwa państwa** - public., Pol. 2015-2024
21.55 **Święty na każdy dzień**
22.00 **Polskie dziedzictwo**
22.30 **Muzyczne chwile** - kult.
22.45 **Jak wygrać małżeństwo**
23.00 **Jak my to widzimy - z daleka widać lepiej** - public.
23.30 **Tam, gdzie Bóg płacze**
00.00 **Słowo życia**

POLSAT

04.55 **Disco Gramy** - program muzyczny, Polska
05.40 **Telezakupy TV Okazje** - magazyn reklamowy
06.00 **Nowy dzień z Polsat News**
08.15 **Spider-Man 2** - film przygodowy, USA 2004, reż. Sam Raimi, wyk. Tobey Maguire, Kirsten Dunst, James Franco, Alfred Molina, Rosemary Harris
10.55 **Smerfy 2** - film familijny, USA 2013, reż. Raja Gosnell, wyk. Hank Azaria, Neil Patrick Harris, Brendan Gleeson, Jayma Mays, Jacob Tremblay
13.10 **Piraci z Karaibów: Skrzynia umarlaka** - film przygodowy, USA 2006, reż. Gore Verbinski, wyk. Johnny Depp, Orlando Bloom, Keira Knightley, Bill Nighy
16.30 **Dlaczego nie!** - komedia romantyczna, Polska 2007, reż. Ryszard Zatorski, wyk. Anna Cieślak, Maciej Zakościelny, Małgorzata Kożuchowska, Tomasz Kot
18.50 **Wydarzenia** - program inf.
19.25 **Gość „Wydarzeń"** - public.
19.45 **Sport**
19.55 **Pogoda** - program inf.
20.05 **Dzień, w którym zatrzymała się Ziemia** - thriller SF, USA/Kanada 2008, reż. Scott Derrickson, wyk. Keanu Reeves, Jennifer Connelly, Kathy Bates, Jaden Smith
22.30 **Stuber** - komedia kryminalna, USA 2019, reż. Michael Dowse, wyk. Dave Bautista, Kumail Nanjiani, Mira Sorvino, Natalie Morales
00.15 **Dziedzictwo Bourne'a** - film sensacyjny, USA 2012, reż. Tony Gilroy, wyk. Jeremy Renner, Scott Glenn, Stacy Keach, Edward Norton
03.10 **Świat według Kiepskich (278): Niezastraszeni**
03.40 **Świat według Kiepskich (280): Wrota piekieł** - serial
04.10 **Świat według Kiepskich (281): Pułapka na myszy**

TVN

06.00 **Uwaga!** - mag. reporterów
06.20 **Bugs Bunny Builders (5/40)** - serial animowany, USA
06.35 **Bugs Bunny Builders (6/40)** - serial animowany, USA
06.50 **Weekendowa metamorfoza 6** - program rozr., Pol. 2024
07.45 **Kuchenne rewolucje** - program rozr., Polska 2018
08.45 **Dzień dobry wakacje** - magazyn, Polska 2024
11.30 **Co za tydzień** - magazyn kulturalny
12.10 **Totalne remonty Szelągowskiej 6** - rozr., Polska 2023
13.15 **Turbo** - film animowany, USA 2013, reż. David Soren
15.20 **Happy Feet: Tupot małych stóp** - film animowany, Australia/USA 2006, reż. George Miller, Warren Coleman
17.40 **Kuchenne rewolucje: Tarnów** - rozr., Polska 2023
18.45 **Sport**
18.55 **Pogoda** - program inf.
19.00 **Fakty** - program inf.
19.30 **Uwaga!** - mag. reporterów
19.55 **Doradca smaku: Stek z polędwicy z zapiekanymi warzywami** - magazyn kulinarny, Polska 2024
20.00 **Szybko i wściekle** - film sensacyjny, USA/Japonia 2009, reż. Justin Lin, wyk. Vin Diesel, Paul Walker, Jordana Brewster, Michelle Rodriguez, John Ortiz
22.20 **Gra** - dramat sensacyjny, USA 1997, reż. David Fincher, wyk. Michael Douglas, Sean Penn, Deborah Kara Unger, James Rebhorn, Peter Donat
01.00 **Kuchenne rewolucje: Pasłęk, restauracja Perfect Pub** - rozr., Polska 2018
02.05 **Kwatery Hitlera (4/10)** - serial dokumentalny, Polska
03.05 **Szpital (249)** - serial, Polska
04.05 **Uwaga!** - mag. reporterów
04.25 **Nauka jazdy 5** - program rozrywkowy, Polska 2022
04.55 **Recepta na stary dom** - program rozrywkowy, USA 2016

TVN SIEDEM

05.05 **Szkoła (383)** - serial, Polska
06.05 **Wiza na miłość 9**
07.05 **Nowe Zwariowane Melodie (22/26)** - serial anim., 2015
07.35 **Ptyś i Bill** - film familijny, Lukseburg/Francja/Belgia 2013, reż. Franck Magnier, Alexandre Charlot, wyk. Marina Fois, Franck Dubosc, Charles Crombez, Nicolas Vaude, Lionel Abelanski
09.15 **Ukryta prawda (1165)**
10.15 **Ukryta prawda (948)**
11.15 **Ukryta prawda (950)**
12.15 **Ukryta prawda (951)** - serial
13.15 **Detektywi (9)** - serial, Polska
14.15 **Niezwykłe Stany Prokopa 3**
14.50 **Niezwykłe Stany Prokopa**
15.30 **Jaś Fasola: Nadciąga totalny kataklizm** - komedia, Wielka Brytania/USA 1997, reż. Mel Smith, wyk. Rowan Atkinson, Peter MacNicol, John Mills, Pamela Reed, Burt Reynolds
17.20 **Batman** - film przygodowy, USA/Wielka Brytania 1989, reż. Tim Burton, wyk. Michael Keaton, Jack Nicholson, Kim Basinger, Pat Hingle
20.00 **Matrix Rewolucje** - film SF, USA/Australia 2003, reż. Andy Wachowski, Larry Wachowski, wyk. Keanu Reeves, Carrie-Anne Moss, Mary Alice, Hugo Weaving
22.50 **Królowe zbrodni** - film kryminalny, USA/Kanada 2019, reż. Andrea Berloff, wyk. Melissa McCarthy, Tiffany Haddish, Elisabeth Moss, Domhnall Gleeson
00.55 **Psychol** - thriller, USA 1998, reż. Gus Van Sant, wyk. Vince Vaughn, Anne Heche, Julianne Moore, Viggo Mortensen, William H. Macy
03.10 **Żyjąc z potworem (15/20): W klatce lwa** - serial, USA
04.10 **Druga strona medalu 3: Mariola Gołota** - talk-show
04.40 **Druga strona medalu 3: Maja Włoszczowska** - talk-show

TV 4

06.00 **Łowcy skarbów. Kto da więcej?** - reality show, Pol. 2022
07.00 **Liczę, więc jestem (3)** - serial dokumentalny, USA
08.00 **Liczę, więc jestem (4)** - serial dokumentalny, USA
09.00 **Galileo** - program popularnonaukowy, Polska 2024
10.00 **Galileo** - program popularnonaukowy, Polska 2024
11.00 **Mission: Impossible 4 - Protokół duchów** - film sensacyjny, USA/Czechy/Zjednoczone Emiraty Arabskie 2011, reż. Brad Bird, wyk. Tom Cruise, Jeremy Renner, Simon Pegg, Paula Patton, Tom Wilkinson
13.50 **Mission: Impossible - Rogue Nation** - film sensacyjny, USA 2015, reż. Christopher McQuarrie, wyk. Tom Cruise, Jeremy Renner, Simon Pegg, Rebecca Ferguson, Ving Rhames
16.40 **Gwiazdy Kabaretu** - program rozrywkowy
17.00 **Gwiazdy Kabaretu** - rozr.
18.00 **Galileo**
19.00 **Galileo**
20.00 **Włatcy móch (5): Piersza Komunja** - serial, Polska
20.30 **Włatcy móch (6): Andżelika**
21.00 **Szczęki** - thriller, USA 1975, reż. Steven Spielberg, wyk. Roy Scheider, Robert Shaw, Richard Dreyfuss, Lorraine Gary, Murray Hamilton
23.30 **Resident Evil: Retrybucja** - horror SF, Niemcy/Kanada/USA 2012, reż. Paul W.S. Anderson, wyk. Milla Jovovich, Sienna Guillory, Michelle Rodriguez, Aryana Engineer, Bingbing Li
01.35 **Wielkie tajemnice historii: Roswell: Pierwszy świadek (3): Notatka (Część 1)**
02.35 **Wielkie tajemnice historii: Roswell: Pierwszy świadek (4): Notatka (Część 2)**
03.25 **Disco Polo Life** - muz.
04.25 **Top 10 - lista przebojów**
05.30 **Telezakupy TV Okazje**

eprasa.pl

PONIEDZIAŁEK 22 LIPCA

TVP 1

05.20 **Dziedzictwo (318)** - serial
06.05 **Złoty chłopak (221)** - serial
07.00 **Transmisja mszy świętej z Sanktuarium Matki Bożej na Jasnej Górze**
07.30 **Studio Raban** - magazyn
08.00 **Wydział kryminalny Kitzbühel (120): Pasożyt**
08.50 **Ranczo (6): Racja gminy**
09.45 **Komisarz Alex 5 (62): Śmiertelny wyścig** - serial
10.45 **Ojciec Mateusz 4 (48): Śmierć na żywo** - serial, Pol.
11.35 **Korona królów. Jagiellonowie - taka historia (36)**
12.10 **Agrobiznes** - mag. rolniczy
12.30 **Agropogoda** - program inf.
12.35 **Magazyn rolniczy**
12.55 **Raj na Ziemi. Dziewicza planeta (2): Namib. Wybrzeże Szkieletowe i okolice** - serial, Wielka Brytania
14.00 **Złoty chłopak (222)** - serial
14.55 **Jaka to melodia?**
15.35 **Gra słów. Krzyżówka**
16.05 **Dziedzictwo (319)** - serial
17.00 **Teleexpress** - program inf.
17.15 **Pogoda** - program inf.
17.20 **Jaka to melodia?**
18.00 **Dziewczyny ze Lwowa 2 (18): Anna Karenina** - serial
19.00 **Jeden z dziesięciu**
19.30 **Program informacyjny 19.30** - program inf.
19.55 **Pytanie dnia** - public.
20.05 **Pogoda** - program inf.
20.15 **Sport**
20.20 **Reporterzy** - magazyn
20.35 **07 zgłoś się (6/21): Złoty kielich z rubinami** - serial
21.45 **07 zgłoś się (7/21): Brudna sprawa** - serial krym., Polska
23.00 **Świat bez fikcji: Rohingowie, w pułapce wygnania** - film dokumentalny, Francja 2022
00.05 **Łowca jeleni** - dramat wojenny, USA/Wielka Brytania 1978, reż. Michael Cimino
03.20 **Miłość w Sankt Petersburgu** - komedia romantyczna, Francja 2019
05.00 **Zakończenie programu**

TVP 2

04.30 **Na dobre i na złe (838): Zaryzykuj wszystko dla miłości** - serial obycz., Polska
05.30 **M jak miłość (1621)** - serial
06.20 **Dobre historie: Spektrum miłości** - mag., Polska 2023
06.55 **Rodzinka.pl (244): Zabawa w chowanego** - serial, Pol.
07.30 **Pytanie na śniadanie - pobudka** - mag., Polska 2024
07.55 **Pytanie na śniadanie** - mag.
11.15 **Okrasa łamie przepisy: Kuchnia polska. Królewska kuchnia myśliwska**
11.50 **Barwy szczęścia (2990)**
12.30 **Koło fortuny** - teleturniej
13.15 **Akacjowa 38 (388)** - telen.
14.05 **Va banque** - teleturniej, Pol.
14.35 **Na sygnale (558): Śliska sprawa** - serial, Polska
15.05 **Na dobre i na złe (917): Trzeba całej wioski** - serial
16.00 **Koło fortuny** - teleturniej
16.35 **Familiada** - teleturniej
17.15 **Miłość i nadzieja (3)** - telen.
18.10 **Va banque** - teleturniej, Pol.
18.45 **Akacjowa 38 (421)** - telen.
19.35 **Barwy szczęścia (2990)**
20.10 **Ponad wszelką wątpliwość** - thriller, USA/Arabia Saudyjska 2009, reż. Peter Hyams, wyk. Jesse Metcalfe, Amber Tamblyn, Michael Douglas, Joel David Moore
21.55 **Na sygnale (568): Duchy przeszłości** - serial, Polska
22.30 **Panorama** - program inf.
23.10 **Izabela, królowa Hiszpanii (36)** - serial kostiumowy, Hiszpania
00.05 **Utoya, 22 lipca** - thriller, Norwegia 2018, reż. Erik Poppe, wyk. Andrea Berntzen, Aleksander Holmen, Solveig Koloen Birkeland, Brede Fristad
01.55 **O mnie się nie martw 11 (4/13)** - serial kom., Polska
02.55 **Z pasją** - komediodramat, Francja/Belgia 2017, reż. Yvan Attal, wyk. Daniel Auteuil, Camélia Jordana, Yasin Houicha, Nozha Khouadra
04.30 **Zakończenie programu**

TV TRWAM

09.20 **Mateczniki Polskości** - kult.
09.30 **Moja katolicka rodzina (20)**
09.55 **Święty na każdy dzień**
10.00 **Informacje dnia** - inf.
10.15 **Rozmowy niedokończone**
11.20 **Stan bezpieczeństwa państwa** - public., Pol. 2015-2024
11.30 **Warto być ojcem** - magazyn
11.45 **Muzyczne chwile** - kult.
12.00 **Anioł Pański** - pr. religijny
12.03 **Informacje dnia** - inf.
12.20 **Pastuszek** - film dokumentalny, Polska 2022
13.00 **Człowiek bez twarzy** - rep.
13.30 **Msza święta z Jasnej Góry**
14.20 **Muzyczne chwile** - kult.
14.30 **Człowiek przebaczenia i pojednania ks. Michał Rapacz** - film dok., Polska 2024
15.00 **Leśni mocarze** - film dokumentalny, Polska 2020
15.50 **Ma się rozumieć**
16.00 **Informacje dnia** - inf.
16.10 **Sanktuaria polskie**
16.30 **Porady medyczne bonifratrów** - med., Polska 2018
16.50 **Izba Pamięci Pułkownika Kuklińskiego** - rep., Pol. 2015
17.00 **Świadkowie** - cykl rep.
17.30 **Rajd Katyński** - cykl rep.
17.55 **Poczet wielkich Polaków**
18.00 **Anioł Pański** - pr. religijny
18.05 **Informacje dnia** - inf.
18.15 **Rozmowy niedokończone**
19.25 **Święty na każdy dzień**
19.30 **Poznajemy Polskę** - edukac.
19.45 **Modlitwa z telefonicznym udziałem dzieci**
20.00 **Informacje dnia** - inf.
20.20 **Różaniec** - program religijny
20.50 **Nie tylko Ulmowie (15)**
21.00 **Apel Jasnogórski**
21.20 **Informacje dnia** - inf.
21.40 **Polski punkt widzenia**
22.00 **Z wędką nad wodę w Polskę i świat** - program rozr.
22.30 **Filmowe życiorysy PL: Ludzie historii - 28 czerwca 1956** - film dok., Polska 2017
23.00 **Sanktuarium Sulisławice. Cudowna historia** - film dokumentalny, Polska 2023
00.00 **Słowo życia**

POLSAT

04.45 **Disco Gramy** - muz., Polska
05.25 **Telezakupy TV Okazje**
06.00 **Nowy dzień z Polsat News**
08.30 **Malanowski i partnerzy (192): Droga do kariery**
09.00 **Malanowski i partnerzy (193): Wróg w moim łóżku**
09.30 **Sekrety rodziny (188): Rogacze** - serial paradokumentalny, Polska
10.30 **Dlaczego ja? (875): 18-latka nie wierzy w powrót zaginionego brata** - serial, Polska
11.30 **Gliniarze (860): Rodzinny biznes** - serial paradok., Pol.
12.35 **Gliniarze (861): Nie zmusisz mnie** - serial paradok., Polska
13.35 **Trudne sprawy (939): Sara dowiaduje się, że w przeszłości jej mąż „kupił" ich związek** - serial, Polska
14.40 **Dlaczego ja? (1152): 30-letnia Lidia mierzy się z postępującą chorobą alkoholową** - serial paradok., Polska
15.50 **Wydarzenia** - program inf.
16.20 **Pogoda** - program inf.
16.25 **Interwencja** - magazyn
16.40 **Gliniarze (782): Jazda bez trzymanki** - serial, Polska
17.40 **Sekrety rodziny (368)**
18.50 **Wydarzenia** - program inf.
19.25 **Gość „Wydarzeń"** - public.
19.45 **Sport**
19.55 **Pogoda** - program inf.
20.05 **Szklana pułapka 4.0** - film sensacyjny, USA/Wielka Brytania 2007, reż. Len Wiseman, wyk. Bruce Willis, Timothy Olyphant, Maggie Q, Justin Long
22.55 **Safe House** - thriller, USA/RPA 2012, reż. Daniel Espinosa, wyk. Ryan Reynolds, Denzel Washington, Vera Farmiga, Brendan Gleeson, Sam Shepard
01.15 **Dzień, w którym zatrzymała się Ziemia** - thriller SF, USA/Kanada 2008, reż. Scott Derrickson, wyk. Keanu Reeves, Jennifer Connelly, Kathy Bates, Jaden Smith
03.35 **Znaki (13)** - serial krym., Pol.

TVN

05.25 **Uwaga!** - mag. reporterów
05.45 **Ukryta prawda (985)** - serial paradok., Polska
06.40 **Kuchenne rewolucje: Kawice, Paradiso** - rozr., Pol. 2019
07.35 **SOS. Ekipy w akcji (21/60)** - serial paradok., Polska
08.35 **W-11 - Wydział Śledczy (905)** - serial fab.-dok., Polska
09.20 **W-11 - Wydział Śledczy (906)** - serial fab.-dok., Polska
10.05 **Opowieści małżeńskie (18)** - serial, Polska
11.15 **Kuchenne rewolucje: Białystok, James Bomba-Lina** - program rozr., Polska 2018
12.20 **Ukryta prawda (1039)** - serial paradok., Polska
13.25 **Ukryta prawda (1011)** - serial paradokumentalny, Polska
14.25 **Szpital (934)** - serial, Polska
15.30 **Kuchenne rewolucje: Lublin, Zapiecek** - program rozrywkowy, Polska 2019
16.35 **Ukryta prawda (1044)** - serial paradokumentalny, Pol.
17.40 **Detektywi (16/56)** - serial fabularno-dok., Polska
18.45 **Sport**
18.55 **Pogoda** - program inf.
19.00 **Fakty** - program inf.
19.40 **Uwaga!** - mag. reporterów
20.00 **Doradca smaku: Kurczak na parze z konfiturą z czerwonej cebuli** - magazyn kulinarny, Polska 2024
20.10 **Na Wspólnej (3856)** - serial obyczajowy, Polska
20.50 **Yellowstone (6/9)** - serial
21.50 **Yellowstone (7/9)** - serial
22.55 **Góra Dantego** - film katastroficzny, USA 1997, reż. Roger Donaldson, wyk. Pierce Brosnan, Linda Hamilton, Jeremy Foley, Jamie Renée Smith, Elizabeth Hoffman
01.10 **Co za tydzień** - magazyn
01.50 **The Traitors. Zdrajcy** - rozr.
03.15 **Uwaga!** - mag. reporterów
03.35 **Nauka jazdy 4** - rozr.
04.10 **Recepta na stary dom** - program rozrywkowy, USA 2016
04.40 **Jak to jest zrobione? (10)**

TVN SIEDEM

05.05 **Szkoła (748)** - serial, Polska
06.00 **Szkoła (503)** - serial, Polska
06.55 **Szpital (326)** - serial, Polska
07.55 **Ukryta prawda (1169)** - serial paradok., Polska
08.55 **Ukryta prawda (957)** - serial paradok., Polska
10.00 **Ukryta prawda (958)** - serial paradok., Polska
11.00 **W-11 - Wydział Śledczy (738): Pomóżcie jej** - serial
11.45 **W-11 - Wydział Śledczy (739): Przedsiębiorca** - serial fab.-dok., Polska
12.25 **Szpital (327)** - serial, Polska
13.25 **Idealna niania 2** - reality show, Polska 2013
14.10 **Idealna niania 2** - reality show, Polska 2013
14.55 **Sędzia Anna Maria Wesołowska (529)** - serial, Polska
15.55 **Sędzia Anna Maria Wesołowska (530)** - serial, Polska
16.55 **Szpital (826)** - serial, Polska
17.55 **Szpital (827)** - serial, Polska
18.55 **Ukryta prawda (1256)** - serial paradok., Polska
20.00 **Kochaj i tańcz** - komedia romantyczna, Polska 2008, reż. Bruce Parramore, wyk. Izabella Miko, Mateusz Damięcki, Katarzyna Figura, Katarzyna Herman, Jacek Koman
22.45 **Rekiny wojny** - komediodramat, USA/Kambodża/Rumunia 2016, reż. Todd Phillips, wyk. Miles Teller, Ana de Armas, Bradley Cooper, Kevin Pollak, Steve Lantz
01.00 **Szukając sprawiedliwości** - film sensacyjny, USA 1991, reż. John Flynn, wyk. Steven Seagal, William Forsythe, Jerry Orbach, Gina Gershon, Jo Champa
03.05 **Żyjąc z potworem (16/20): Doskonała manipulatorka** - serial dokumentalny, USA
04.05 **Druga strona medalu 3: Krzysztof Krauze**
04.35 **Druga strona medalu 3: Karol Bielecki** - talk-show

TV 4

06.00 **Łowcy skarbów. Kto da więcej?** - reality show, Pol. 2022
07.00 **Łowcy skarbów. Kto da więcej?** - reality show, Pol. 2023
08.00 **Bogaty dom - biedny dom**
09.00 **Dlaczego ja? (959): Przebierańcy** - serial, Polska
10.00 **Dlaczego ja? (960): Oskarżona** - serial paradok., Pol.
11.00 **Trudne sprawy (1066): Regina** - serial paradok., Pol.
12.00 **Trudne sprawy (1067): Natalia wynajmuje mieszkanie i dowiaduje się, że nie jest w nim sama** - serial
13.00 **Policjantki i Policjanci (373)**
14.00 **Gliniarze (558): Nielegalna córka** - serial paradok., Pol.
15.00 **Na ratunek 112 (554): Stracił oszczędności życia**
15.30 **Na ratunek 112 (555): Szukając sprawiedliwości**
16.00 **Policjantki i Policjanci (767)**
17.00 **Policjantki i Policjanci (768)** - serial obycz., Polska
18.00 **Łowcy skarbów. Kto da więcej?** - reality show, Pol. 2023
19.00 **Policjantki i Policjanci (1139)** - serial obycz., Polska
20.00 **Sprawiedliwi - Wydział Kryminalny (782)** - serial, Polska
21.00 **Kamerdyner** - dramat biograficzny, USA 2013, reż. Lee Daniels, wyk. Forest Whitaker, Oprah Winfrey, David Oyelowo, David Banner, Michael Rainey Jr.
23.50 **Wyspa przetrwania** - horror, USA 2019, reż. J.D. Dillard, wyk. Kiersey Clemons, Emory Cohen, Hanna Mangan Lawrence, Andrew Crawford, Benedict Samuel
01.30 **Love Island. Wyspa miłości**
02.30 **Interwencja** - magazyn
02.40 **Cudownych rodziców mam: Mateusz Kusznierewicz**
02.55 **SuperLudzie (20)** - serial
03.25 **SuperLudzie (21)** - serial
03.55 **SuperLudzie (22)** - serial
04.25 **SuperLudzie (23)** - serial
04.55 **SuperLudzie (24)** - serial
05.30 **Telezakupy TV Okazje**

WTOREK 23 LIPCA

TVP 1

05.15 **Dziedzictwo (319)** - serial
06.05 **Złoty chłopak (222)** - serial
07.00 **Transmisja mszy świętej z Sanktuarium Matki Bożej na Jasnej Górze**
07.30 **Kościół z bliska** - magazyn
08.00 **Wydział kryminalny Kitzbühel (121): Pod wodą**
08.50 **Ranczo (7): Podwójny agent** - serial obycz., Polska
09.45 **Komisarz Alex 5 (63): Lincz** - serial kryminalny, Polska
10.40 **Ojciec Mateusz 4 (49): Lot**
11.35 **Korona królów. Jagiellonowie - taka historia (37)**
12.10 **Agrobiznes** - mag. rolniczy
12.35 **Agropogoda** - program inf.
12.40 **Magazyn rolniczy**
13.00 **Natura w Jedynce: Najpiękniejsze parki Europy (2): Ogród Angielski w Monachium** - serial dokumentalny
14.00 **Złoty chłopak (223)** - serial
14.55 **Jaka to melodia?**
15.35 **Gra słów. Krzyżówka**
16.05 **Dziedzictwo (320)** - serial
17.00 **Teleexpress** - program inf.
17.15 **Pogoda** - program inf.
17.20 **Jaka to melodia?**
18.00 **Dziewczyny ze Lwowa 2 (19): Terapia szokowa**
19.00 **Jeden z dziesięciu**
19.30 **Program informacyjny 19.30** - program informacyjny
19.55 **Pytanie dnia** - public.
20.05 **Pogoda, Sport**
20.20 **Reporterzy** - magazyn
20.35 **07 zgłoś się (8/21): Dlaczego pan zabił moją mamę?**
21.40 **07 zgłoś się (9/21): Rozkład jazdy** - serial krym., Polska
23.10 **Wyjście awaryjne** - komedia, Polska 1982, reż. Roman Załuski, wyk. Bożena Dykiel, Maria Gładkowska
00.55 **Łowca jeleni** - dramat wojenny, USA/Wielka Brytania 1978, reż. Michael Cimino, wyk. Robert De Niro, Christopher Walken, John Savage
04.00 **Film dokumentalny**
05.00 **Zakończenie programu**

TVP 2

04.40 **Na dobre i na złe (839): Znajdź najjaśniejsze miejsce** - serial obycz., Polska
05.35 **M jak miłość (1622)** - serial obyczajowy, Polska
06.25 **Adolf Loewe - architekt** - reportaż, Polska 2024
06.55 **Rodzinka.pl (245): Kubek z syrenką** - serial kom., Pol.
07.30 **Pytanie na śniadanie - pobudka** - mag., Polska 2024
07.55 **Pytanie na śniadanie** - magazyn, Polska 2024
11.15 **Lena na Bałkanach: Religia** - cykl reportaży, Polska 2021
11.50 **Barwy szczęścia (2991)** - serial obyczajowy, Polska
12.30 **Koło fortuny** - teleturniej, Polska 2019-2024
13.15 **Akacjowa 38 (389)** - telen.
14.05 **Va banque** - teleturniej, Pol.
14.35 **Na sygnale (559): Ojcowie** - serial fab.-dok., Polska
15.05 **M jak miłość (1797)** - serial
16.00 **Koło fortuny** - teleturniej
16.35 **Familiada** - teleturniej
17.15 **Miłość i nadzieja (4)** - telen.
18.10 **Va banque** - teleturniej, Pol.
18.45 **Akacjowa 38 (422)** - telen.
19.35 **Barwy szczęścia (2991)** - serial obyczajowy, Polska
20.10 **Ile waży koń trojański?** - komedia, Polska 2008, reż. Juliusz Machulski, wyk. Ilona Ostrowska, Maciej Marczewski, Robert Więckiewicz, Danuta Szaflarska, Katarzyna Kwiatkowska
22.30 **Panorama** - program inf.
23.10 **Izabela, królowa Hiszpanii (37)** - serial kostium., Hiszp.
00.05 **Popioły (2-ost.)** - dramat historyczny, Polska 1965, reż. Andrzej Wajda, wyk. Daniel Olbrychski, Bogusław Kierc, Beata Tyszkiewicz, Piotr Wysocki, Pola Raksa
02.25 **Urodzeni zwycięzcy** - film dokumentalny, Polska 2022, reż. Michał Kawecki
04.00 **Rodzinka.pl (235): Małe przyjemności** - serial, Pol.
04.30 **Zakończenie programu**

TV TRWAM

08.35 **Cichy bohater z Puszczy Białowieskiej** - reportaż
09.00 **Papież Polak do rodaków**
09.20 **Słowo życia**
09.25 **Święty na każdy dzień**
09.30 **Misja Szczecin - Madagaskar** - film dok., Polska 2020
10.00 **Informacje dnia** - inf.
10.15 **Jak my to widzimy - z daleka widać lepiej** - public.
10.45 **Zew natury** - edukac.
11.05 **Mocni w wierze**
11.35 **Słowo życia**
11.40 **Ma się rozumieć**
11.50 **Święty na każdy dzień**
12.00 **Anioł Pański** - pr. religijny
12.03 **Informacje dnia** - inf.
12.20 **Bogu się podobać** - rep.
12.50 **Życie lasu. Storczyki** - film dokumentalny, Polska 2021
13.30 **Msza święta z Jasnej Góry**
14.20 **Muzyczne chwile** - kult.
14.30 **Ulmowie. Świadectwo sprawiedliwych** - film dokumentalny, Polska 2004
15.00 **Bogu i ludziom - ks. Stanisław Sudoł** - dok., Pol. 2023
15.50 **Ma się rozumieć**
16.00 **Informacje dnia** - inf.
16.10 **Jestem mamą** - magazyn
16.25 **Przyroda w obiektywie**
16.40 **Zdrowie z Bożej Apteki**
16.55 **Kurier Pana Boga**
17.10 **Prosto o gospodarce**
17.30 **Zostań żołnierzem RP**
17.50 **Muzyczne chwile** - kult.
17.55 **Poczet wielkich Polaków**
18.00 **Anioł Pański** - pr. religijny
18.05 **Informacje dnia** - inf.
18.15 **Rozmowy niedokończone**
19.25 **Święty na każdy dzień**
19.30 **Każdy maluch to potrafi**
19.45 **Modlitwa z telefonicznym udziałem dzieci**
20.00 **Informacje dnia** - inf.
20.20 **Różaniec** - program religijny
20.50 **Nie tylko Ulmowie (16)**
21.00 **Apel Jasnogórski**
21.20 **Informacje dnia** - inf.
21.40 **Polski punkt widzenia**
22.00 **Polityka** - spektakl teatralny
23.40 **Mocarz pokory** - reportaż
00.00 **Słowo życia**

POLSAT

04.45 **Disco Gramy** - muz., Polska
05.25 **Telezakupy TV Okazje** - magazyn reklamowy
06.00 **Nowy dzień z Polsat News**
08.30 **Malanowski i partnerzy (194): Prezent urodzinowy ze skutkami** - serial, Polska
09.00 **Malanowski i partnerzy (195): Ataki paniki** - serial
09.30 **Sekrety rodziny (189): Wdowa** - serial paradok., Pol.
10.30 **Dlaczego ja? (876): Dziewczyna dziwi się, że książę z bajki woli jej przyjaciółkę**
11.30 **Gliniarze (862): Pranie brudów** - serial paradok., Polska
12.35 **Gliniarze (863): Powrót gangstera** - serial paradokumentalny, Polska
13.35 **Trudne sprawy (940): Nastolatka staje się ofiarą cyberprzemocy** - serial, Polska
14.40 **Dlaczego ja? (1153): 40-letnia Alina otwiera bistro, które ktoś próbuje doprowadzić do ruiny** - serial, Pol.
15.50 **Wydarzenia** - program inf.
16.20 **Pogoda** - program inf.
16.25 **Interwencja** - magazyn
16.40 **Gliniarze (783): Transakcja**
17.40 **Sekrety rodziny (369)**
18.50 **Wydarzenia** - program inf.
19.25 **Gość „Wydarzeń"** - public.
19.45 **Sport**
19.55 **Pogoda** - program inf.
20.05 **Jason Bourne** - thriller, USA 2016, reż. Paul Greengrass, wyk. Matt Damon, Tommy Lee Jones, Alicia Vikander, Vincent Cassel, Riz Ahmed
22.45 **Granice wytrzymałości** - film przygodowy, USA/Niemcy 2000, reż. Martin Campbell, wyk. Chris O'Donnell, Izabella Scorupco, Robin Tunney, Scott Glenn, Bill Paxton
01.35 **Szklana pułapka 4.0** - film sensacyjny, USA/Wielka Brytania 2007, reż. Len Wiseman, wyk. Bruce Willis, Timothy Olyphant, Maggie Q, Justin Long, Mary Elizabeth Winstead
04.05 **Zjedz Kambodżę** - magazyn

TVN

05.30 **Uwaga!** - mag. reporterów
05.45 **Ukryta prawda (986)** - serial paradok., Polska
06.40 **Kuchenne rewolucje: Lublin, Zapiecek** - rozr.
07.35 **SOS. Ekipy w akcji (22/60)** - serial paradok., Polska
08.35 **W-11 - Wydział Śledczy (907)** - serial fab.-dok., Pol.
09.20 **W-11 - Wydział Śledczy (908)** - serial fab.-dok., Pol.
10.05 **Opowieści małżeńskie (19/24)** - serial, Polska
11.15 **Kuchenne rewolucje: Warszawa, Karuzela Smaku** - program rozr., Polska 2018
12.20 **Ukryta prawda (1040)** - serial paradok., Polska
13.25 **Ukryta prawda (1012)** - serial paradok., Polska
14.25 **Szpital (935)** - serial, Polska
15.25 **Doradca smaku: Kurczak na parze z konfiturą z czerwonej cebuli** - magazyn
15.30 **Kuchenne rewolucje: Konstantynów Łódzki, Zakątek smaku** - rozr., Polska 2019
16.35 **Ukryta prawda (1045)** - serial paradok., Polska
17.40 **Detektywi (17/56)** - serial
18.45 **Sport**
18.55 **Pogoda** - program inf.
19.00 **Fakty** - program inf.
19.40 **Uwaga!** - mag. reporterów
20.00 **Doradca smaku: Faszerowana polędwica wieprzowa z puree z selera**
20.10 **Na Wspólnej (3857)** - serial
20.50 **Belfer (7/10)** - serial, Polska
22.05 **Belfer (8/10)** - serial, Polska
23.20 **Kuba Wojewódzki: Ewa Farna i Agnieszka Holland** - talk-show, Polska 2023
00.20 **Ponad bezprawiem** - film kryminalny, USA 2012, reż. Oliver Stone, wyk. Aaron Johnson, Taylor Kitsch, Blake Lively, Salma Hayek, Benicio Del Toro
03.05 **Szpital (250)** - serial, Polska
04.10 **Uwaga!** - mag. reporterów
04.30 **Recepta na stary dom**
05.00 **Jak to jest zrobione? (5)**

TVN SIEDEM

05.05 **Szkoła (749)** - serial paradokumentalny, Polska
06.00 **Szkoła (504)** - serial, Polska
06.55 **Szpital (327)** - serial, Polska
07.55 **Ukryta prawda (1170)** - serial paradok., Polska
08.55 **Ukryta prawda (959)** - serial paradok., Polska
10.00 **Ukryta prawda (960)** - serial paradok., Polska
11.00 **W-11 - Wydział Śledczy (740): Nienawidzę was wszystkich** - serial, Polska
11.45 **W-11 - Wydział Śledczy (741): Szaleńcy** - serial, Pol.
12.25 **Szpital (328)** - serial, Polska
13.25 **Idealna niania 2** - reality show, Polska 2013
14.10 **Idealna niania 2** - reality show, Polska 2013
14.55 **Sędzia Anna Maria Wesołowska (531)** - serial, Polska
15.55 **Sędzia Anna Maria Wesołowska (532)** - serial, Polska
16.55 **Szpital (828)** - serial, Polska
17.55 **Szpital (829)** - serial, Polska
18.55 **Ukryta prawda (1257)** - serial paradok., Polska
20.00 **Epidemia** - film sensacyjny, USA 1995, reż. Wolfgang Petersen, wyk. Dustin Hoffman, Rene Russo, Morgan Freeman, Kevin Spacey, Cuba Gooding Jr.
22.45 **Psychol** - thriller, USA 1998, reż. Gus Van Sant, wyk. Vince Vaughn, Anne Heche, Julianne Moore, Viggo Mortensen, William H. Macy
00.50 **Królowe zbrodni** - film kryminalny, USA/Kanada 2019, reż. Andrea Berloff, wyk. Melissa McCarthy, Tiffany Haddish, Elisabeth Moss, Domhnall Gleeson, James Badge Dale
03.05 **Żyjąc z potworem (17/20): Kostucha** - serial dok., USA
04.05 **Druga strona medalu 3: Anja Rubik** - talk-show, Polska 2010
04.35 **Druga strona medalu 3** - talk-show, Polska 2010

TV 4

06.00 **Łowcy skarbów. Kto da więcej?** - reality show, Pol. 2022
07.00 **Łowcy skarbów. Kto da więcej?** - reality show, Pol. 2023
08.00 **Bogaty dom - biedny dom**
09.00 **Dlaczego ja? (961): Nieznośna sąsiadka** - serial, Polska
10.00 **Dlaczego ja? (962): Białe małżeństwo** - serial, Polska
11.00 **Trudne sprawy (1068): Teresa podejrzewa, że zły sąsiad buszuje po jej domu**
12.00 **Trudne sprawy (1069): Obsesja miłości** - serial, Polska
13.00 **Policjantki i Policjanci (374)**
14.00 **Gliniarze (559): Zasadzka**
15.00 **Na ratunek 112 (556): Z deszczu pod rynnę** - serial
15.30 **Na ratunek 112 (557): Dziecko zatruło się jagodami cisu ze stroika** - serial
16.00 **Policjantki i Policjanci (769)**
17.00 **Policjantki i Policjanci (770)** - serial obyczajowy, Polska
18.00 **Łowcy skarbów. Kto da więcej?** - reality show, Pol. 2023
19.00 **Policjantki i Policjanci (1140)** - serial obyczajowy, Polska
20.00 **Sprawiedliwi - Wydział Kryminalny (783)** - serial, Pol.
21.00 **Banita** - film przygodowy, Kanada/Chiny/USA/Francja/Australia/Luksemburg 2014, reż. Nick Powell, wyk. Hayden Christensen, Nicolas Cage, Alexandre Bailly, Wang Bozhao, Kahina Carina
23.05 **Król Skorpion: Księga Dusz** - film przygodowy, USA 2018, reż. Don Michael Paul, wyk. Zach McGowan, Peter Mensah, Nathan Jones, Mayling Ng, Howard Charles
01.20 **Love Island. Wyspa miłości**
02.25 **Śmierć na 1000 sposobów (1)** - serial dok., USA
02.55 **Śmierć na 1000 sposobów (2)** - serial dok., USA
03.25 **SuperLudzie (23)** - serial
03.55 **SuperLudzie (24)** - serial
04.25 **SuperLudzie (25)** - serial
04.55 **SuperLudzie (26)** - serial
05.30 **Telezakupy TV Okazje**

ŚRODA 24 LIPCA

TVP 1

05.15 Dziedzictwo (320) - serial
06.05 Złoty chłopak (223) - serial
07.00 Transmisja mszy świętej z Sanktuarium Matki Bożej na Jasnej Górze
07.30 Zrujnowani, odbudowani
08.00 Wydział kryminalny Kitzbühel (122): Efekty uboczne - serial krym., Austr.
08.50 Ranczo (8): Kozy ofiarne
09.50 Komisarz Alex 5 (64): Zabójczy sekret - serial, Pol.
10.45 Ojciec Mateusz 4 (50): Sekrety i kłamstwa - serial
11.35 Maluchy dla maluchów
12.10 Agrobiznes, Agropogoda
12.35 Rok w ogrodzie extra
12.55 Najpiękniejsze parki Europy (5): Ogrody Królewskie w Sztokholmie - serial dok.
14.00 Złoty chłopak (224) - serial
14.55 Jaka to melodia?
15.35 Gra słów. Krzyżówka
16.05 Dziedzictwo (321) - serial
17.00 Teleexpress - program inf.
17.15 Pogoda - program inf.
17.20 Jaka to melodia?
18.00 Dziewczyny ze Lwowa 2 (20): Karta Polaka - serial
19.00 Jeden z dziesięciu
19.30 Program informacyjny 19.30 - program inf.
19.55 Pytanie dnia - public.
20.05 Pogoda - program inf.
20.15 Sport
20.20 Reporterzy - magazyn
20.35 07 zgłoś się (10/21): Grobowiec rodziny von Rausch
22.00 07 zgłoś się (11/21): Wagon pocztowy - serial krym., Pol.
23.20 Indie Modiego - film dokumentalny, Francja 2022
00.25 Skazany na bluesa - dramat biograficzny, Polska 2005
02.20 Wyjście awaryjne - komedia, Polska 1982
04.05 61. KFPP w Opolu - „Twoje serce do życia wystarczy" - Michał Bajor, 50 lat od opolskiego debiutu - koncert, Polska 2024
04.55 Notacje - cykl dok., Polska
05.05 Zakończenie programu

TVP 2

04.35 Na dobre i na złe (840): Mama - serial obycz., Polska
05.30 M jak miłość (1623) - serial obyczajowy, Polska
06.25 Pożyteczni.pl - magazyn
06.55 Rodzinka.pl (246): Francuski z winobrania - serial komediowy, Polska
07.30 Pytanie na śniadanie - pobudka - mag., Polska 2024
07.55 Pytanie na śniadanie - mag.
11.15 Zrujnowani, odbudowani - mag. religijny, Polska 2023
11.50 Barwy szczęścia (2992) - serial obyczajowy, Polska
12.30 Koło fortuny - teleturniej
13.15 Akacjowa 38 (390) - telen.
14.05 Va banque - teleturniej, Pol.
14.35 Na sygnale (560): Wanda, co nie chciała Benia - serial
15.05 M jak miłość (1798) - serial
16.00 Koło fortuny - teleturniej
16.35 Familiada - teleturniej
17.15 Miłość i nadzieja (5) - telen.
18.10 Va banque - teleturniej, Pol.
18.45 Akacjowa 38 (423) - telen.
19.35 Barwy szczęścia (2992) - serial obyczajowy, Polska
20.10 Włamanie na śniadanie - komedia kryminalna, USA 2001, reż. Barry Levinson, wyk. Bruce Willis, Billy Bob Thornton, Cate Blanchett, Troy Garity, Brían F. O'Byrne
22.30 Panorama - program inf.
23.10 Izabela, królowa Hiszpanii (38) - serial kostium., Hiszp.
00.05 Mężczyzna moich marzeń - komedia romantyczna, Francja/Wielka Brytania 2002, reż. Daniele Thompson, wyk. Juliette Binoche, Jean Reno, Sergi López, Karine Belly, Raoul Billerey
01.45 Krok od nieba (6): Poszukiwanie skarbu - serial, Wł.
02.45 Krok od nieba (7): Ocalony z wody - serial obycz., Wł.
03.50 Przeklęte dzieci - film dokumentalny, Francja/Niemcy/Turcja 2022, reż. Ahmet Necdet Cupur
05.25 Zakończenie programu

TV TRWAM

07.30 Święty na każdy dzień
07.35 Zdrowie z Bożej Apteki
07.55 Poczet wielkich Polaków
08.00 Informacje dnia - inf.
08.15 Polski punkt widzenia
08.35 Każdy maluch to potrafi
08.50 Słowo życia
08.55 W gotowości - rep., Pol. 2019
09.20 Mateczniki Polskości - kult.
09.30 Sanktuaria polskie
09.50 Święty na każdy dzień
10.00 Czarny sufit - film obyczajowy, Polska 2022
11.00 Komarowska Wiktoria - hist.
11.25 Jestem mamą - magazyn
11.40 Prosto o gospodarce
12.00 Anioł Pański - pr. religijny
12.03 Informacje dnia - inf.
12.20 Obyś był zimny albo gorący - film dok., Polska 2018
13.30 Msza święta z Jasnej Góry
14.20 Muzyczne chwile - kult.
14.30 Trufle w Polsce - magazyn
15.00 Od zmierzchu do świtu - film dok., Polska 2022
15.50 Ma się rozumieć
16.00 Informacje dnia - inf.
16.10 Na zdrowie - magazyn
16.30 Gaz ziemny w Polsce - początki historii - Spółka Gazolina - cykl rep., Pol. 2024
16.50 Nowy rozdział - rejs jachtu generała Kuklińskiego - film dokumentalny, Polska 2022
17.00 Po stronie prawdy
17.50 Muzyczne chwile - kult.
17.55 Poczet wielkich Polaków
18.00 Anioł Pański - pr. religijny
18.05 Informacje dnia - inf.
18.15 Rozmowy niedokończone
19.25 Święty na każdy dzień
19.30 Opowieści z Księgi Cnót (14) - serial animowany, USA
20.00 Informacje dnia - inf.
20.20 Różaniec - program religijny
20.50 Myśląc Ojczyzna
21.00 Apel Jasnogórski
21.20 Informacje dnia - inf.
21.40 Polski punkt widzenia
22.00 Otto Schimek - wierny sumieniu - film dok., Pol. 2016
23.10 Grypsy z celi śmierci - hist.
00.00 Słowo życia

POLSAT

04.40 Disco Gramy - muz., Polska
05.25 Telezakupy TV Okazje
06.00 Nowy dzień z Polsat News
08.30 Malanowski i partnerzy (196): Nagie zdjęcia - serial
09.00 Malanowski i partnerzy (197): Niewierna żona
09.30 Sekrety rodziny (190): Szantaż - serial, Polska
10.30 Dlaczego ja? (877): 28-latka walczy o niewinność swojej córki - serial, Polska
11.30 Gliniarze (864): Businessgirl - serial paradok., Polska
12.35 Gliniarze (865): Bezkarny
13.35 Trudne sprawy (941): Nie wolno przekreślać Doroty
14.40 Dlaczego ja? (1154): 38-letnia Donata odkrywa, że jej mąż nagrywa ukrytą kamerą seks nastolatków, po czym nagrania są sprzedawane do sieci - serial, Pol.
15.50 Wydarzenia - program inf.
16.20 Pogoda - program inf.
16.25 Interwencja - magazyn
16.40 Gliniarze (784): Pamiątka z wyprawy - serial, Polska
17.40 Sekrety rodziny (370) - serial paradokumentalny, Polska
18.50 Wydarzenia - program inf.
19.25 Gość „Wydarzeń" - public.
19.45 Sport
19.55 Pogoda - program inf.
20.00 Jumanji: Przygoda w dżungli - film przygodowy, USA/Australia/Indie/Kanada/Wielka Brytania 2017, reż. Jake Kasdan, wyk. Dwayne Johnson, Kevin Hart, Jack Black, Karen Gillan, Rhys Darby
22.30 To tylko seks - komedia romantyczna, USA 2011, reż. Will Gluck, wyk. Justin Timberlake, Mila Kunis, Patricia Clarkson, Jenna Elfman
01.05 Kształt wody - film fantasy, Meksyk/Kanada/USA 2017, reż. Guillermo del Toro, wyk. Sally Hawkins, Michael Shannon, Richard Jenkins, Octavia Spencer
03.40 Nasz nowy dom

TVN

05.30 Uwaga! - mag. reporterów
05.45 Ukryta prawda (987) - serial paradok., Polska
06.40 Kuchenne rewolucje: Konstantynów Łódzki, Zakątek smaku - rozr., Polska 2019
07.35 SOS. Ekipy w akcji (23/60) - serial paradok., Polska
08.35 W-11 - Wydział Śledczy (909) - serial fab.-dok., Pol.
09.20 W-11 - Wydział Śledczy (910) - serial fab.-dok., Polska
10.05 Opowieści małżeńskie (20/24) - serial, Polska
11.15 Kuchenne rewolucje - rozr.
12.20 Ukryta prawda (1041) - serial paradok., Polska
13.25 Ukryta prawda (1013) - serial paradok., Polska
14.25 Szpital (936) - serial, Polska
15.25 Doradca smaku: Faszerowana polędwica wieprzowa z puree z selera
15.30 Kuchenne rewolucje: Tczew, Pierogarnia - rozr., Pol. 2019
16.35 Ukryta prawda (1046) - serial paradok., Polska
17.40 Detektywi (19/56) - serial
18.45 Sport
18.55 Pogoda - program inf.
19.00 Fakty - program inf.
19.40 Uwaga! - mag. reporterów
20.00 Doradca smaku: Grillowane owoce morza na sałacie
20.10 Na Wspólnej (3858) - serial
20.50 Wydział pościgowy - film sensacyjny, USA 1998, reż. Stuart Baird, wyk. Tommy Lee Jones, Wesley Snipes, Robert Downey Jr., Joe Pantoliano, Daniel Roebuck
23.35 Szybko i wściekle - film sensacyjny, USA/Japonia 2009, reż. Justin Lin, wyk. Vin Diesel, Paul Walker, Jordana Brewster, Michelle Rodriguez, John Ortiz
01.55 Yellowstone (6/9) - serial
02.50 Yellowstone (7/9) - serial
03.55 Uwaga! - mag. reporterów
04.15 Recepta na stary dom
04.45 Jak to jest zrobione? (12) - serial dokumentalny, Kanada

TVN SIEDEM

05.05 Szkoła (750) - serial, Polska
06.00 Szkoła (505) - serial, Polska
06.55 Szpital (328) - serial, Polska
07.55 Ukryta prawda (1171) - serial paradokumentalny, Pol.
08.55 Ukryta prawda (961) - serial paradokumentalny, Polska
10.00 Ukryta prawda (962) - serial paradok., Polska
11.00 W-11 - Wydział Śledczy (742): Urodziny - serial, Pol.
11.45 W-11 - Wydział Śledczy (743): Zostaliśmy sami - serial fab.-dok., Polska
12.25 Szpital (329) - serial, Polska
13.25 Idealna niania 2 - reality show, Polska 2013
14.10 Idealna niania 2 - reality show, Polska 2013
14.55 Sędzia Anna Maria Wesołowska (533) - serial, Polska
15.55 Sędzia Anna Maria Wesołowska (534) - serial, Polska
16.55 Szpital (830) - serial, Polska
17.55 Szpital (831) - serial, Polska
18.55 Ukryta prawda (1258) - serial paradok., Polska
20.00 Gorący temat - dramat biograficzny, USA/Kanada 2019, reż. Jay Roach, wyk. Charlize Theron, Nicole Kidman, Margot Robbie, John Lithgow, Allison Janney
22.25 Kłamstwo doskonałe - dramat kryminalny, Wielka Brytania/Niemcy/USA 2019, reż. Bill Condon, wyk. Helen Mirren, Ian McKellen, Russell Tovey, Jim Carter, Mark Lewis Jones
00.40 Rekiny wojny - komedio-dramat, USA/Kambodża/Rumunia 2016, reż. Todd Phillips, wyk. Miles Teller, Ana de Armas, Bradley Cooper, Kevin Pollak, Steve Lantz
03.05 Żyjąc z potworem (18/20): Coś było nie tak - serial dokumentalny, USA
04.05 Druga strona medalu 3: Izabela Sokołowska - talk-show
04.35 Druga strona medalu 4: Jan Podgórski - talk-show

TV 4

06.00 Łowcy skarbów. Kto da więcej? - reality show, Pol. 2022
07.00 Łowcy skarbów. Kto da więcej? - reality show, Pol. 2023
08.00 Bogaty dom - biedny dom - reality show, Polska 2022
09.00 Dlaczego ja? (963): Rozwód - serial paradok., Polska
10.00 Dlaczego ja? (964): Molestowanie - serial, Polska
11.00 Trudne sprawy (1070): Wymiana żon - serial, Polska
12.00 Trudne sprawy (1071): Poligamista Olek - serial, Polska
13.00 Policjantki i Policjanci (375) - serial obyczajowy, Polska
14.00 Gliniarze (560): W biały dzień - serial paradok., Polska
15.00 Na ratunek 112 (558): Pomoc domowa - serial, Polska
15.30 Na ratunek 112 (559): Zdradziecki aloes - serial, Polska
16.00 Policjantki i Policjanci (771) - serial obyczajowy, Polska
17.00 13 posterunek 2 (21) - serial
17.45 Piłka nożna: Eliminacje Ligi Konferencji Europy - mecz 2. rundy: Riga FC - Śląsk Wrocław
20.00 Sprawiedliwi - Wydział Kryminalny (784) - serial, Polska
21.00 Nieuchwytni - film sensacyjny, USA 2015, reż. Daniel Benmayor, wyk. Taylor Lautner, Marie Avgeropoulos, Adam Rayner, Rafi Gavron, Luciano Acuna Jr.
23.00 Resident Evil: Retrybucja - horror SF, Niemcy/Kanada/USA 2012, reż. Paul W.S. Anderson, wyk. Milla Jovovich, Sienna Guillory, Michelle Rodriguez, Aryana Engineer, Bingbing Li
01.00 Love Island. Wyspa miłości - reality show, Polska 2022
02.05 STOP Drogówka - magazyn
03.05 Interwencja - magazyn
03.25 Disco Polo Life - muz.
04.25 Top 10 - lista przebojów - program muzyczny, Polska
05.30 Telezakupy TV Okazje - magazyn reklamowy

CZWARTEK 25 LIPCA

TVP 1

05.15 Dziedzictwo (321) - serial
06.05 Złoty chłopak (224) - serial
07.00 Transmisja mszy świętej z Sanktuarium Matki Bożej na Jasnej Górze
07.30 Pełnia wiary - mag. religijny
08.00 Wydział kryminalny Kitzbühel (123): Nie ma takiego numeru - serial, Austr.
08.50 Ranczo (9): Odwyk i antykoncepcja - serial, Polska
09.50 Komisarz Alex 5 (65): Ślepa furia - serial krym., Polska
10.50 Ojciec Mateusz 4 (51): Talent - serial krym., Polska
11.40 Halo, tu Paryż - cykl rep.
12.10 Agrobiznes - mag. rolniczy
12.35 Agropogoda - program inf.
12.40 To się opłaca - magazyn
13.00 Natura w Jedynce: Najpiękniejsze parki Europy (4): Villa Borghese w Rzymie
14.00 Złoty chłopak (225) - serial
14.55 Jaka to melodia?
15.35 Gra słów. Krzyżówka
16.05 Dziedzictwo (322) - serial
17.00 Teleexpress - program inf.
17.15 Pogoda - program inf.
17.20 Jaka to melodia?
18.00 Dziewczyny ze Lwowa 2 (21): Nowa lokatorka - serial
19.00 Jeden z dziesięciu
19.30 Program informacyjny 19.30 - program informacyjny
19.55 Pytanie dnia - public.
20.05 Pogoda - program inf.
20.15 Sport
20.20 Reporterzy - magazyn
20.35 Ojciec Mateusz 31 (397): Droga na skróty - serial, Pol.
21.30 Sprawa dla reportera
22.30 Pierre Cardin - pazur nowoczesności - film dokumentalny, Francja 2021, reż. Isabelle Szumny
23.35 Nie mów nikomu - thriller, Francja/Wielka Brytania 2006, reż. Guillaume Canet
01.55 Skazany na bluesa - dramat biograficzny, Polska 2005
03.50 Obietnica (2/6) - serial, Fr.
04.50 Notacje - cykl dok., Polska
05.00 Zakończenie programu

TVP 2

05.30 M jak miłość (1624) - serial obyczajowy, Polska
06.20 Operacja zdrowie: Stomatologia zachowawcza - magazyn medyczny, Polska 2024
06.55 Rodzinka.pl (247): Kobita mi zwariowała - serial, Pol.
07.30 Pytanie na śniadanie - pobudka - mag., Polska 2024
07.55 Pytanie na śniadanie - mag.
11.05 Nabożeństwo metodystyczne w Ostródzie
12.00 Barwy szczęścia (2993) - serial obyczajowy, Polska
12.35 Koło fortuny - teleturniej
13.15 Akacjowa 38 (391) - telen.
14.05 Va banque - teleturniej, Pol.
14.35 Na sygnale (561): Rób, co należy - serial fab.-dok., Pol.
15.05 La Promesa - pałac tajemnic (9) - serial obycz., Hiszp.
16.00 Koło fortuny - teleturniej
16.35 Familiada - teleturniej
17.15 Miłość i nadzieja (6) - telen.
18.10 Va banque - teleturniej, Pol.
18.45 Akacjowa 38 (424) - telen.
19.35 Barwy szczęścia (2993) - serial obyczajowy, Polska
20.10 Postaw na milion - teleturniej, Polska
21.05 Tak to leciało! - teleturniej muzyczny, Polska 2024
21.55 Na sygnale (571): Corrida po polsku - serial, Polska
22.30 Panorama - program inf.
23.10 Krucjata. Prawo serii (7/13) - serial kryminalny, Polska
00.00 Krucjata. Prawo serii (8) - serial kryminalny, Polska
01.00 Morderstwa w Granville - dramat kryminalny, Francja 2020, reż. Christophe Douchand, wyk. Myriam Bourguignon, Florence Pernel, Arielle Séménoff, Raphaël Lenglet, Apolline Bercholz
02.50 Popioły (2-ost.) - dramat historyczny, Polska 1965, reż. Andrzej Wajda, wyk. Daniel Olbrychski, Bogusław Kierc, Beata Tyszkiewicz, Piotr Wysocki, Pola Raksa
05.00 Zakończenie programu

TV TRWAM

07.00 Po stronie prawdy
07.55 Poczet wielkich Polaków
08.00 Informacje dnia - inf.
08.15 Polski punkt widzenia
08.35 Słowo życia
08.40 Poznajemy Polskę - edukac.
08.55 Święty na każdy dzień
09.00 Na zdrowie - magazyn
09.20 Opowieści z Księgi Cnót (14) - serial animowany, USA
09.45 Jej misja trwa - reportaż
10.00 Informacje dnia - inf.
10.15 Rozmowy niedokończone
11.25 Myśląc Ojczyzna
11.35 Przyroda i ludzie - magazyn
12.00 Anioł Pański - pr. religijny
12.03 Informacje dnia - inf.
12.20 Wykłady z Konferencji „Kryzys praworządności i wymiar sprawiedliwości - co dalej?" - program public.
12.50 Siostry na posterunku
13.20 Przegląd katolickiego tygodnika „Niedziela" - inf.
13.30 Msza święta z Jasnej Góry
14.20 Muzyczne chwile - kult.
14.35 Nowa Ewangelizacja
15.00 Po stronie prawdy
15.50 Ma się rozumieć
16.00 Informacje dnia - inf.
16.10 Z wędką nad wodę w Polskę i świat - program rozr.
16.35 Sól ziemi - program kult.
17.05 Akademia pro-life - edukac.
17.15 Muzyczne chwile - kult.
17.30 Odpowiedzialni za Kościół
17.55 Poczet wielkich Polaków
18.00 Anioł Pański - pr. religijny
18.05 Informacje dnia - inf.
18.15 Rozmowy niedokończone
19.25 Święty na każdy dzień
19.30 Przyjaciele i bohaterowie (8) - serial animowany, USA
20.00 Informacje dnia - inf.
20.20 Różaniec - program religijny
20.50 Nie tylko Ulmowie (17)
21.00 Apel Jasnogórski
21.20 Informacje dnia - inf.
21.40 Polski punkt widzenia
22.00 Do światła - film dokumentalny, Polska 2019
23.30 Projekt: Nadzieja - rep.
00.00 Słowo życia

POLSAT

04.45 Disco Gramy - muz., Polska
05.25 Telezakupy TV Okazje - magazyn reklamowy
06.00 Nowy dzień z Polsat News - program informacyjny
08.30 Malanowski i partnerzy (198): Śmierć jeździ limuzyną - serial fab.-dok., Polska
09.00 Malanowski i partnerzy (199): Uciekający wybawca - serial fab.-dok., Polska
09.30 Sekrety rodziny (191): Rodzinny przekręt - serial, Pol.
10.30 Dlaczego ja? (878): W wirze kłamstw - serial, Polska
11.30 Gliniarze (866): Wiem, co zrobiłeś - serial, Polska
12.30 Gliniarze (867): Słodkie życie - serial paradok., Pol.
13.35 Trudne sprawy (942): Kuzyn student - serial, Polska
14.40 Dlaczego ja? (1155): 27-letnia Karolina odkrywa, że jej chłopak zawarł fikcyjne małżeństwo - serial, Polska
15.50 Wydarzenia - program inf.
16.20 Pogoda - program inf.
16.25 Interwencja - magazyn
16.40 Gliniarze (785): Ostre cięcie - serial paradok., Polska
17.40 Sekrety rodziny (371)
18.50 Wydarzenia - program inf.
19.25 Gość „Wydarzeń" - public.
19.45 Sport, Pogoda
20.05 Piłka nożna: Eliminacje Ligi Konferencji Europy - studio
20.35 Piłka nożna: Eliminacje Ligi Konferencji Europy - mecz 2. rundy
22.35 Pokojówka na Manhattanie - komedia romantyczna, USA 2002, reż. Wayne Wang, wyk. Jennifer Lopez, Ralph Fiennes, Natasha Richardson, Stanley Tucci, Tyler Posey
01.05 To tylko seks - komedia romantyczna, USA 2011, reż. Will Gluck, wyk. Justin Timberlake, Mila Kunis, Patricia Clarkson, Jenna Elfman, Bryan Greenberg
03.35 Nasz nowy dom

TVN

05.30 Uwaga! - mag. reporterów
05.45 Ukryta prawda (988) - serial paradok., Polska
06.40 Kuchenne rewolucje: Tczew, Pierogarnia - rozr., Pol. 2019
07.35 SOS. Ekipy w akcji (24/60) - serial paradok., Polska
08.35 W-11 - Wydział Śledczy (911) - serial fab.-dok., Polska
09.20 W-11 - Wydział Śledczy (912) - serial fab.-dok., Polska
10.05 Opowieści małżeńskie (21) - serial, Polska
11.15 Kuchenne rewolucje: Porto di mare, Trzebinia - program rozr., Polska 2018
12.20 Ukryta prawda (1042) - serial paradok., Polska
13.25 Ukryta prawda (1014) - serial paradok., Polska
14.25 Szpital (937) - serial paradokumentalny, Polska
15.25 Doradca smaku: Grillowane owoce morza na sałacie - mag. kulinarny, Polska 2024
15.30 Kuchenne rewolucje: Warszawa, Bistro Tarchomin - program rozr., Polska 2019
16.35 Ukryta prawda (1047) - serial paradok., Polska
17.40 Detektywi (21/56) - serial fab.-dok., Polska
18.45 Sport, Pogoda
19.00 Fakty - program inf.
19.40 Uwaga! - mag. reporterów
20.00 Doradca smaku - magazyn kulinarny, Polska 2024
20.10 Na Wspólnej (3859) - serial obyczajowy, Polska
20.50 Kuchenne rewolucje: Łódź - Burger i Spółka - rozr.
21.55 Siostry - komedia, USA 2015, reż. Jason Moore, wyk. Amy Poehler, Tina Fey, Maya Rudolph, Ike Barinholtz, James Brolin
00.15 Od nowa (1/6) - serial, USA
01.35 Od nowa (2/6) - serial, USA
02.45 Szpital (252) - serial, Polska
03.45 Uwaga! - mag. reporterów
04.05 Nauka jazdy 4 - rozr.
04.40 Recepta na stary dom - program rozrywkowy, USA 2016

TVN SIEDEM

05.05 Szkoła (751) - serial, Polska
06.00 Szkoła (506) - serial, Polska
06.55 Szpital (329) - serial, Polska
07.55 Ukryta prawda (1172) - serial paradok., Polska
08.55 Ukryta prawda (963) - serial paradok., Polska
10.00 Ukryta prawda (964) - serial paradok., Polska
11.00 W-11 - Wydział Śledczy (744): W amoku - serial fab.-dok., Polska
11.45 W-11 - Wydział Śledczy (745): Przyjaciel - serial fab.-dok., Polska
12.25 Szpital (330) - serial, Polska
13.25 Idealna niania 2 - reality show, Polska 2013
14.10 Idealna niania 2 - reality show, Polska 2013
14.55 Sędzia Anna Maria Wesołowska (535) - serial, Polska
15.55 Sędzia Anna Maria Wesołowska (536) - serial, Polska
16.55 Szpital (832) - serial, Polska
17.55 Szpital (833) - serial, Polska
18.55 Ukryta prawda (1259) - serial paradok., Polska
20.00 Tammy - komedia obyczajowa, USA 2014, reż. Ben Falcone, wyk. Melissa McCarthy, Susan Sarandon, Kathy Bates, Allison Janney, Dan Aykroyd
22.15 Batman - film przygodowy, USA/Wielka Brytania 1989, reż. Tim Burton, wyk. Michael Keaton, Jack Nicholson, Kim Basinger, Pat Hingle, Jack Palance
00.50 Żyjąc z potworem (19/20): Bój się ojca! - serial, USA
01.50 Zbrodnie z pierwszych stron gazet 3 (15) - serial dokumentalny, USA
02.50 Prawdziwy horror 2: Morderczy dom - serial, USA
03.50 Druga strona medalu 4: Tomasz Gollob - talk-show, Polska 2011
04.20 Druga strona medalu 4: Caroline Woźniacki - talk-show, Polska 2011

TV 4

06.00 Łowcy skarbów. Kto da więcej? - reality show, Pol. 2022
07.00 Łowcy skarbów. Kto da więcej? - reality show, Pol. 2023
08.00 Bogaty dom - biedny dom - reality show, Polska 2022
09.00 Dlaczego ja? (965): Druga matka - serial paradok., Pol.
10.00 Dlaczego ja? (966): Córka zbiera na operację - serial paradokumentalny, Polska
11.00 Trudne sprawy (912): Taka żona to skarb - serial, Pol.
12.00 Trudne sprawy (913): Córka udaje kleptomankę - serial paradokumentalny, Polska
13.00 Policjantki i Policjanci (376) - serial obyczajowy, Polska
14.00 Gliniarze (561): Rodzeństwo - serial paradok., Polska
15.00 Na ratunek 112 (560): Zespół Pandas - serial, Polska
15.30 Na ratunek 112 (561): Internetowa mama - serial, Pol.
16.00 Policjantki i Policjanci (772) - serial obyczajowy, Polska
17.00 Policjantki i Policjanci (773) - serial obyczajowy, Polska
18.00 Łowcy skarbów. Kto da więcej? - reality show, Pol. 2023
19.00 Policjantki i Policjanci (1141) - serial obyczajowy, Polska
20.00 Sprawiedliwi - Wydział Kryminalny (785) - serial, Pol.
21.00 Łatwa dziewczyna - komedia, USA 2010, reż. Will Gluck, wyk. Emma Stone, Penn Badgley, Patricia Clarkson, Stanley Tucci, Lisa Kudrow
23.00 Miliardowy okup - thriller, Wielka Brytania 2016, reż. Jim Gillespie, wyk. Phoebe Tonkin, Sebastian Koch, Dominic Sherwood, Ed Westwick, Jeremy Sumpter
01.20 Love Island. Wyspa miłości - reality show, Polska 2022
02.20 STOP Drogówka - magazyn
03.25 Disco Polo Life - muz.
04.25 Top 10 - lista przebojów - program muzyczny, Polska
05.30 Telezakupy TV Okazje - magazyn reklamowy

Burmistrz Mińska Mazowieckiego zaprasza do tanga. Wygląda jednak na to, że gmina preferuje taniec solo.

Miasto i gmina: razem czy osobno?

O połączeniu miasta i gminy Mińsk Mazowiecki dyskutuje się od lat. O sprawie przypomniał na sesji rady miasta wiceprzewodniczący **Krzysztof Miąsko**: - Mieszkańcy gminy już korzystają z obiektów infrastruktury miejskiej, zaś mieszkańcy miasta już szukają miejsca do rekreacji na terenie gminy Mińsk Mazowiecki – zauważył. Zdaniem wiceprzewodniczącego, nawet jeśli nie dojdzie do formalnego połączenia, miasto i gmina i tak połączą się w nieformalny organizm. - Mam wrażenie, że za kilka lat to będzie czymś naturalnym – mówił.

JEDEN URZĄD ZAMIAST DWÓCH

O połączenie samorządu miejskiego z wiejskim zabiegali kilka lat temu członkowie klubu PO, a potem nawet sam burmistrz. - Po raz ostatni rozmawiałem w tej sprawie z radnymi gminy Mińsk Mazowiecki w poprzedniej kadencji. Przekonywałem, przedstawiając korzyści: ponad 150 mln zł dodatkowego udziału w PIT, bo taka premia była wówczas możliwa, o ile oba samorządy by się połączyły. Ale usłyszałem jedynie negatywne głosy, radni gminni nie chcieli rozmawiać na ten temat - mówi burmistrz **Marcin Jakubowski**.

Jego zdaniem szkoda, bo łącząc się w jeden organizm, można byłoby wykorzystać cały potencjał ekonomiczny i demograficzny obu samorządów i realizować projekty na dużo większą skalę niż dotychczas. Ale też, jak zaznacza burmistrz, można byłoby oszczędniej gospodarować. Jedną z korzyści byłoby obniżenie kosztów administracyjnych, bo zamiast dwóch urzędów byłby tylko jeden.

Z tym że do tanga trzeba dwojga. A wszystko wskazuje na to, że gmina preferuje raczej taniec solowy. Uważa też, iż doskonale radzi sobie sama. Ma dobry budżet, drogi, szkoły i poczucie, że lepiej potrafi zarządzać własnymi sprawami. Wójt **Antoni Janusz Piechoski** w owym połączeniu widzi więcej zagrożeń niż korzyści. Uważa, że jeżeli kiedykolwiek by do tego doszło, byłaby to bardzo długa droga. Radni i sołtysi natomiast zwracają uwagę, że podatki i opłaty w mieście (np. od nieruchomości, za wodę czy śmieci) są wyższe niż

fot. AK

Antoni Janusz Piechoski

w gminie. Z tego powodu wielu mieszkańców gminy nie chce tych zmian. Twierdzą, że wiązałoby się to dla nich z podwyżkami.

Marcin Jakubowski tłumaczy jednak: podwyżki nie są konieczne. Ustawa o podatkach i opłatach lokalnych przewiduje możliwość zróżnicowania stawek ze względu na lokalizację. Opłaty dla mieszkańców gminy z pewnością pozostałyby na podobnym poziomie.

Czego się jeszcze obawia gmina? Utraty tożsamości, tego, że miasto z rozpędu wchłonie gminę. - Nikt nie chce łączyć gminy i miasta, tylko samorządy. Oczywiście z zachowaniem odrębności terytorialnej, czyli granice miasta by się nie przesuwały. Wszystkie miejscowości, które są w gminie, nadal by tymi miejscowościami były. Wszystko odbyłoby się z zachowaniem 100-procentowego partnerstwa, czyli bez wchłaniania jednych przez drugich, tylko po połączeniu na równych zasadach - tłumaczy Marcin Jakubowski.

I wylicza niektóre korzyści dla drugiej strony: - Mieszkańcy gminy mogliby wtedy korzystać z kart abonamentowych w strefie płatnego parkowania tak jak mieszkańcy miasta. Ponadto moglibyśmy rozwijać komunikację miejską na terenie miej-

fot. AK

Burmistrz Marcin Jakubowski

scowości położonych w gminie. Ja cały czas jestem orędownikiem tego połączenia, bo uważam, że obecny podział na urząd miasta oraz urząd gminy jest sztucznym tworem.

Z MIASTA NA PRZEDMIEŚCIE

Miasto i gmina mają ze sobą więcej wspólnego, niż mogłoby się wydawać. Wspólne sprawy wybrzmiały również na ostatniej sesji Rady Gminy Mińsk Mazowiecki. **Urszula Milewska**, główny specjalista do spraw gospodarki przestrzennej UG, referując raport o stanie gminy, stwierdziła: - Obecnie mamy już prawie 17 tys. mieszkańców (około 2,3 tys. w dalszym ciągu niezameldowanych). Jesteśmy młodym społeczeństwem, ze średnią wieku 38 lat, czyli społeczeństwem produkcyjnym. Cieszymy się, że mamy dodatni wskaźnik migracji mieszkańców, a przybywa ich głównie z najbliższego dużego ośrodka, Mińska Mazowieckiego. Z tego powodu, że mamy dodatnie saldo, Mińsk Mazowiecki ma ujemne - stwierdziła.

Czy rzeczywiście jest tak, że gmina odnotowuje wzrost liczby ludności kosztem Mińska Mazowieckiego? – Każdy, kto zajmuje się administracją, wie doskonale, że mamy prawdy, fakty i statystykę. Więc jeżeli popatrzymy na oficjalną statystykę meldunków, rzeczywiście może to w ten sposób wyglądać. My w Mińsku wiemy, że mamy duży przyrost ludności, który jest nieoficjalny, bo nie wynika z meldunku (np. GUS poinformował o spadku liczby ludności w mieście) - tłumaczy Marcin Jakubowski.

Zdaniem burmistrza, to zupełnie normalne i zauważalne w całej Polsce, że ludzie, mając dość miejskiego życia, wyprowadzają się z dużych miast na przedmieścia, gdzie wykupują działki i budują domy: - Ja traktuję oba nasze samorządy jako jeden organizm i te ruchy według mnie nie są ruchami z miasta do gminy, tylko z miasta na jego przedmieście.

Tymczasem, co ciekawe, sama gmina zaczyna się trochę upodabniać do miasta. - Gmina Mińsk Mazowiecki jest gminą wiejską, w której dominują grunty rolne - mówi Urszula Milewska. - Tereny rolne czy nieużytki stają się jednak coraz częściej terenami zurbanizowanymi. Powstaje coraz więcej terenów publicznych: drogi, chodniki, zabudowa produkcyjno-budowlana. Dlaczego tak się dzieje? Wynika to między innymi z faktu korzystnego tranzytowego położenia gminy i bliskości dużych, gęsto zaludnionych ośrodków. To wszystko sprzyja zatrudnieniu w sektorach pozarolniczych.

TOMASZ MARKIEWICZ

KRONIKA POLICYJNA

22 MANDATY JEDNEGO DNIA

11 lipca na drodze w miejscowości **Stara Niedziałka** policjanci prowadzili tzw. kaskadowy pomiar prędkości. Były to pomiary zarówno statyczne (co najmniej dwa punkty pomiaru prędkości na tym samym odcinku drogi, w tym samym czasie, lecz w różnych miejscach), jak również dynamiczne (przy użyciu pojazdów z wideorejestratorem).

Miejsca nie wybrano przypadkowo. Zdarzenia, które miały tam miejsce, niestety niejednokrotnie tragiczne w skutkach, pokazują, że jest to jedna z niebezpiecznych dróg w powiecie. Efekty kontroli policjantów mińskiej drogówki dają wiele do myślenia. Policjanci skontrolowali 26 kierowców. Odnotowali 26 wykroczeń, z czego wszystkie dotyczyły przekroczenia dozwolonej prędkości. Nałożono 22 mandaty.

SAMOCHÓD UDERZYŁ W DRZEWO

12 lipca w miejscowości **Oleksianka** (gmina **Latowicz**) samochód ciężarowy zjechał z drogi i uderzył w przydrożne drzewo. W wyniku zdarzenia poszkodowany został kierowca pojazdu, którego Lotnicze Pogotowie Ratunkowe zabrało do szpitala. W działaniach ratowniczych uczestniczyły: zastęp PSP, zastęp OSP, Policja oraz Zespół Ratownictwa Medycznego.

ZDERZENIE SAMOCHODU Z MOTOCYKLEM

14 lipca na ul. **Warszawskiej** w **Okuniewie** (gm. **Halinów**) doszło do zderzenia samochodu osobowego z motocyklem. Poszkodowany został motocyklista. Zespół Ratownictwa Medycznego przewiózł go do szpitala.

W sumie na terenie powiatu mińskiego odnotowano 11 kolizji drogowych. **(T.MARK)**

100-latek z Królewca

9 lipca w gminie Mińsk Mazowiecki miała miejsce niezwykła uroczystość. Mieszkaniec Królewca **Zenon Kołodziejczyk** skończył 100 lat! W spotkaniu, które odbyło się w sali OSP, uczestniczyło wielu gości.

Jubilat został odznaczony medalem za 55 lat służby w Ochotniczej Straży Pożarnej.

Życzenia składali mu: wójt **Antoni Janusz Piechoski**, radni, sołtys **Agnieszka Jackiewicz** oraz inni przedstawiciele lokalnej społeczności.

Jubilat z bracią strażacką OSP Królewiec

fot. UG MMaz

Ksiądz proboszcz parafii Matki Boskiej Jasnogórskiej w Królewcu **Karol Wysocki** złożył życzenia w imieniu swoim, a także biskupa diecezji warszawsko-praskiej **Romualda Kamińskiego**, którego list gratulacyjny odczytał zebranym. Podkreślał przywiązanie Jubilata do Kościoła, wiary i udział w życiu parafii. Nie zabrakło oczywiście rodziny Jubilata oraz społeczności strażackiej na czele z naczelnikiem...

Tak wielu gości nie zgromadziło się bez przyczyny. Wszyscy podkreślali, jak ważną osobą dla społeczności jest Zenon Kołodziejczyk. - Od 100 lat jest mieszkańcem Królewca, tu się ożenił, wychował czwórkę dzieci, pracował zawodowo, a także na roli - przedstawia Jubilata sekretarz gminy **Jolanta Damasiewicz**. - Jego młodość przypadła na czasy wojenne, dobro ojczyzny leżało mu zawsze na sercu (był członkiem AK Obwodu „Mewa Kamień"). Do dziś bierze czynny udział w uroczystościach patriotycznych i uczestniczy w ruchu kombatanckim. W latach osiemdziesiątych był związany z ruchem solidarnościowym. Pan Zenon nadal jest czynnym członkiem OSP Królewiec i dlatego podczas uroczystości został odznaczony medalem za 55 lat służby w Ochotniczej Straży Pożarnej.

Zgromadzeni na uroczystości dziękowali Panu Zenonowi za 100 lat przeżyte w służbie „Bogu, ojczyźnie i ludziom", jak brzmiała jedna z dedykacji oraz życzyli dużo zdrowia. Oczywiście nie odbyło się bez tortu, hucznego odśpiewania „Dwustu lat" oraz recitalu młodych artystów - **Julii Nowak** i **Bartosza Jackiewicza**.

Jubilat cieszy się nadal dobrym zdrowiem i jasnym umysłem. Ucieszył się ze spotkania. Życzył wszystkim zgromadzonym, by doczekali jego lat w dobrej kondycji. I podziękował za tak wzruszającą uroczystość. **(Opr.T.MARK)**

BIURO OGŁOSZEŃ
Mrozy, Kiosk „Mrozer", ul. Armii Krajowej 6

O powiecie mińskim czytaj też na str. 4, 11

POZYSKAŁ KODY I UKRADŁ PIENIĄDZE

28 czerwca nieustalony sprawca wysłał mieszkance **Siedlec** na jej telefon komórkowy wiadomości i pozyskał dane bankowe w postaci kodów BLIK, którymi posłużył się przy przeprowadzeniu transakcji pieniężnych na szkodę kobiety. Siedlczanka straciła 2.100 złotych.

AUTOMATY DO GIER HAZARDOWYCH

12 lipca siedleccy policjanci wraz z funkcjonariuszami Mazowieckiego Urzędu Celno-Skarbowego w Warszawie przeszukali wytypowany lokal na terenie **Siedlec**, w którym znaleźli 8 automatów, służących do organizowania nielegalnych gier hazardowych oraz ponad 14 tys. złotych w gotówce. Automaty ustawione w lokalu były wykorzystywane przez graczy do urządzania nielegalnych losowych gier hazardowych o wygrane rzeczowe (punktowe), zamieniane następnie przez obsługę lokalu na wygrane pieniężne, co poświadcza zebrany podczas przeszukania materiał dowodowy. Ponadto automaty ustawione w lokalu służyły organizatorowi do uzyskiwania nieopodatkowanych nielegalnych dochodów z tytułu nielegalnych gier hazardowych. Łączna wartość zabezpieczonego mienia wynosi ponad 110 tys. złotych.

NIETRZEŹWY KIERUJĄCY

12 lipca w miejscowości **Ługi Wielkie** (gm. **Zbuczyn**) na terenie budowy autostrady A2, policjanci Komisariatu Policji w Mordach zatrzymali 27-letniego mieszkańca Zbuczyna, który kierował volkswagenem, mając 1,8 promila alkoholu w organizmie. Mężczyzna miał też dwa aktywne zakazy prowadzenia wszelkich pojazdów mechanicznych.

POSZUKIWANY DO ODSIADKI

12 lipca w **Pruszynie** (gm. **Siedlce**) policjanci zatrzymali 26-letniego siedlczanina, poszukiwanego na podstawie nakazu doprowadzenia, wydanego przez Sąd Rejonowy w Siedlcach do odbycia kary 8 miesięcy więzienia. Mężczyzna trafił do zakładu karnego.

JAZDA Z DWOMA PROMILAMI

13 lipca w **Siedlcach** na ulicy **Brzeskiej,** policjanci zatrzymali 37-letniego mieszkańca gminy Przesmyki, który kierował BMW, mając ponad 2 promile alkoholu w organizmie. Po przeprowadzonych przez funkcjonariuszy czynnościach mężczyzna został zwolniony, a samochód odholowano na koszt właściciela.

PIJANY NA AUTOSTRADZIE

14 lipca w **Gręzowie** (gm. **Kotuń**), na nieoddanym do użytku odcinku drogi A2, 49-letni mieszkaniec gminy Siedlce kierował audi A6, mając 2,4 promila alkoholu w wydychanym powietrzu. Mężczyzna spowodował kolizję drogową. Policjanci zatrzymali mu prawo jazdy. (**ak**)

O powiecie siedleckim czytaj na str. 5, 7, 8

Wiejskie placówki nie ustępują miejskim!

W cieniu wyniku matur pozostały wyniki egzaminu ósmoklasistów. A te przyniosły sporo zaskoczeń. Z matematyki najlepsi okazali się uczniowie gminy Zbuczyn ze średnią 64,13%, z języka polskiego uczniowie z Paprotni ze średnią 68, 75%, a z języka angielskiego uczniowie z gminy Suchożebry ze średnią 70,03%.

fot. arch.

Wójt gminy Suchożebry **Tomasz Starzewski** osobiście podziękował za tak dobry wynik pedagogom w mediach społecznościowych.

– Mamy powody do radości! – oznajmił z dumą. – To zasługa naszych dzieci i naszych pedagogów. Serdecznie im gratuluję!

Jak wygląda podium z poszczególnych przedmiotów?

Średnia z matematyki w powiecie siedleckim wyniosła 52,45%, a na całym Mazowszu 57,41%. Cieszy więc, że liderzy przebili ten wynik, bo gmina Zbuczyn może się pochwalić średnią aż 64,13%, gmina Skórzec 63,34%, a trzecia na podium gmina Siedlce uzyskała wynik 54,95%. Potem mamy kolejno gminy: Wodynie – 54,42%; Paprotnia – 54%; Suchożebry – 53,63%; Mokobody – 49,13%; Domanice – 48,92%; Kotuń – 41,44%; Wiśniew – 38,76%; Korczew – 38,50%; Mordy – 27,61% i Przesmyki – 16%.

Średnia z języka polskiego w powiecie wyniosła 59,94%, a na Mazowszu – 65,66%. Tu na podium znalazły się gminy także przekraczające te średnie. Najlepsza z polskiego jest gmina Paprotnia z wynikiem 68,75%, tuż za nią gmina Skórzec ze średnią 66,36%, a na trzecim miejscu gmina Zbuczyn ze średnią 65,86%. A potem kolejno gminy: Siedlce – 64,75%; Suchożebry – 61,47%; Domanice – 60,08%; Kotuń – 59,36%; Mokobody – 57,31%; Wodynie – 56,21%; Korczew – 54,25%; Wiśniew – 47,86%; Przesmyki – 45,13% i Mordy – 37,29%.

Średnia z języka angielskiego w powiecie wyniosła 57,16%, a na Mazowszu 71,98%. Tu uczniowie z gminy Suchożebry zdeklasowali konkurencję wynikiem 70,03%. Druga średnia w powiecie wyniosła 65,02% i należy do gminy Siedlce. Trzecie miejsce zajęła gmina Skórzec ze średnią 58,95%. Niewiele zabrakło do podium gminie Zbuczyn z wynikiem 58,09%. Kolejne gminy to: Mokobody – 57,15%; Paprotnia – 56,13%; Kotuń – 55,26%; Domanice – 54,77%; Wodynie – 52,24%; Korczew – 44,38%; Wiśniew – 44, 03%; Mordy – 43,13% i Przesmyki – 40%.

Przyjrzeliśmy się także poszczególnym szkołom w gminie Siedlce. Najlepsi humaniści są w szkole w Golicach, gdzie średnia z języka polskiego wyniosła 69,38%, na drugim miejscu jest szkoła w Białkach – 68,40%, a na trzecim szkoła w Pruszynie ze średnią 67%. A potem kolejno szkoły w: Chodowie – 66,31%; Stoku Lackim – 63,94%; Żelkowie Kolonii – 60,61% i w Nowych Iganiach – 60,42%.

A gdzie są najlepsi matematycy? Tu prym wiedzie szkoła w Pruszynie – ze średnią 76,40%, następnie szkoła w Golicach ze średnią 72,50% i szkoła w Chodowie ze średnią 58,46%. Za nimi uplasowały się szkoły w: Białkach – 53,76%; Nowych Iganiach – 50,74%, Stoku Lackim – 48,89% i Żelkowie Kolonii – 44,89%.

Wyniki z języka angielskiego wyglądają następująco: prym wiedzie szkoła w Pruszynie ze średnią 83,33%, za nią jest szkoła w Nowych Iganiach ze średnią 77,26%, a na trzecim miejscu szkoła w Golicach ze średnią 72,50%. Kolejny wynik należy do szkoły w Chodowie – 64,23%. Szkoła w Stoku Lackim uzyskała wynik 61,33%, w Białkach – 56,80%, a w Żelkowie Kolonii 54,39%.

Szczegółowe dane można zobaczyć na stronie Centralnej Komisji Egzaminacyjnej. Dla rodziców może to być jakaś podpowiedź.

Jak widać, w wielu szkołach wyniki są wręcz imponujące! Warto dodać, że niektóre średnie przebijają nawet wyniki szkół w samych Siedlcach, co burzy mit „wiejskich szkół". Ale z drugiej strony są też wyniki, które można śmiało określić jako „marne". I tu zarówno rodzice, jak i władze samorządowe powinni się dokładnie przyjrzeć, dlaczego tak jest.

MARIOLA ZACZYŃSKA

Najpierw trzeba tę historię dobrze opowiedzieć, a potem...

Korzystnie sprzedać

Kilka dni temu zakończyło się kosztowne i bardzo ważne dla lokalnej społeczności przedsięwzięcie. Była nim precyzyjna, prowadzona bardzo fachowo, renowacja czterech ołtarzy w kościele pw. Nawiedzenia NMP w Seroczynie w gminie Wodynie. Ich poświęcenie odbyło się w niedzielę, 7 lipca. Uroczystościom przewodniczył bp Grzegorz Suchodolski.

Wójt gminy Wodynie **Wojciech Klepacki** przypomniał, że na te specjalistyczne prace konserwatorskie gmina pozyskała dofinansowanie z Rządowego Programu Odbudowy Zabytków.

– Uzyskane dofinansowanie z rządowego funduszu odbudowy zabytków w ramach Polskiego Ładu wyniosło aż 98 procent wszystkich kosztów przedsięwzięcia – informuje wójt Wojciech Klepacki. – Dzięki tym środkom, dokładając do nich zaledwie 2 procent kwoty z naszego funduszu gminy, mogliśmy przeprowadzić renowację ołtarzy.

Świątynia w Seroczynie, ze swoją bardzo bogatą historią, jest niezwykle ważna dla lokalnej społeczności. Jest ona istotnym świadectwem historii. Księgi metrykalne w parafii w Seroczynie są prowadzone od 1778 roku. Obecny kościół został wybudowany w latach 1909-1914, przede wszystkim staraniem księdza Michała Beneta. Świątynię konsekrowano w 1937 roku. W jej głównym ołtarzu znajduje się ikona Matki Boskiej, która została przywieziona w XVII wieku ze Wschodu. Jak więc widać, historia kościoła jest frapująca. Trzeba ją jedynie przypominać, a czasem może już nawet odkrywać nas nowo.

Ostatnio uzyskane środki na odnowienie czterech ołtarzy nie są jedynymi, jakie gminie udało się pozyskać z Programu Odbudowy Zabytków Polskiego Ładu. Choćby w parafii w Wodyniach odnowiono zabytkową bramę – dzwonnicę wraz z parkanem. Obecnie jest realizowane kolejne, bardzo ważne zadanie. Jest nim renowacja dachu pochodzącego z XVIII wieku. Prace na kościelnym dachu są skomplikowane, bowiem ma on zostać pokryty gontem. Mimo że to sztuka już zanikająca, udało się znaleźć fachowców najwyższej klasy. Są oni w stanie uporać się z wyzwaniem w ciągu zaledwie dwóch miesięcy.

Sam wójt gminy Wodynie Wojciech Klepacki jest wielkim pasjonatem lokalnej historii i od dawna zabiega o fundusze na ratowanie zabytków i na propagowanie unikatowych walorów historycznych gminy. W sposób perfekcyjny wykorzystuje on pewien fenomen, a mianowicie to, że gmina Wodynie była plenerem dla kultowego filmu „Noce i Dnie". Nie wszyscy wiedzą, że to właśnie Seroczyn był filmowym Serbinowem.

Obecne władze dostrzegły w tym wielki kapitał, przede wszystkim promocyjny. I tak powstał projekt „Gmina Wodynie-Kraina Nocy i Dni". Został on wdrożony i dofinansowany dzięki strategii Lokalnej Grupy Działania Ziemi Siedleckiej. Pojawiły się witacze, oczywiście nawiązujące do słynnego filmu. Generalnie jednak to nie wystarczyło, aby gmina stała się atrakcją turystyczną przyciągającą rzesze turystów chcących oglądać staw, w którym Tolibowski zrywał nenufary. Niektórzy mieszkańcy nawet ironizują w internetowych wpisach na temat Krainy „Nocy i Dni". Piszą, że w Seroczynie można się zaciągać wspaniałym powietrzem, prosto z budowanych tu chlewni...

Te prześmiewki nie zmieniają faktu, że sceny do filmu były kręcone nie tylko w Seroczynie, ale też w Kołodziążu czy Wodyniach. To miejsca, które zawsze będą przyciągały, stanowiły potencjał promocyjny, ale sama obecność filmowców to jeszcze za mało. Trzeba znaleźć dobry sposób, aby tę historię dobrze opowiedzieć, a potem korzystnie sprzedać...

ZBIGNIEW JUŚKIEWICZ

Ochotnicza Straż Pożarna w Grali Dąbrowiźnie ma już 70 lat.

Najważniejsi są ludzie

W Grali Dąbrowiźnie w gminie Skórzec miejscowa OSP świętowała 70-lecie. Przed jednostką stoi wiele wyzwań.

– Najbardziej trzeba nam ludzi, którzy chcieliby działać na rzecz OSP i całego lokalnego środowiska – powiedział prezes OSP **Kamil Skoczylas**. – Drugą najważniejszą kwestią jest przeszkolenie druhów, a na trzecim miejscu stawiam kwestie sprzętu i wyposażenia. Generalnie jednak najważniejsi są ludzie. Dlatego bardzo się cieszę, że w ostatnich latach do OSP zaczyna się garnąć coraz więcej młodych osób.

Obecnie na wyposażeniu jednostki znajdują się samochód uterenowiony „Renault" oraz podstawowy sprzęt, łącznie z profesjonalnymi pompami, który w ostatnim czasie, obfitującym w nawałnice, jest szczególnie potrzebny.

– Czego nam życzyć? Chyba najbardziej to wytrwałości – podsumował prezes. (**ZJ**)

Nowy wójt gminy Suchożebry oczekuje konkretów od związku Zielone Gminy.

Chodzi o „jakość", a nie o „jakoś"

W tej sprawie wszystko od początku szło nie tak. Przynajmniej zdaniem mieszkańców gminy Suchożebry.

– Jeśli mamy być zbawieniem dla całego województwa, wypadałoby zapytać, czy chcemy te śmieci u siebie – zaznaczają.

Tymczasem nikt ich nie pyta, nikt z nimi nie rozmawia.

– Zabrakło trochę dyplomacji – dyplomatycznie sugeruje **Tomasz Starzewski**, wójt gminy Suchożebry. – Do dziś nie znamy planów związku Zielone Gminy, a mieszkańcy pamiętają, że nikt z nimi niczego nie negocjował, a jedynie nielegalnie powycinano tu drzewa. Bo zgody na wycinkę nie było.

Tak było do dziś: niechęć mieszkańców, brak rozmów, brak porozumienia. Czy to się zmieni? Po wyborach samorządowych, gdy niektórzy reprezentanci gmin pożegnali się ze swoimi funkcjami, związek Zielone Gminy wyłonił nowe wadze. A te robią nowe otwarcie.

– Doszło już do dwóch spotkań – mówi Tomasz Starzewski. – Pierwsze na wniosek Henryka Brodowskiego, wójta gminy Siedlce i członka zarządu związku, a drugie odbyło się z mojej inicjatywy, na które przybyli starosta i prezydent Siedlec. Co istotne, byli obecni nasi radni oraz przedstawiciele mieszkańców naszej gminy.

Przypomnijmy, że związek Zielone Gminy powstał po to, by rozwiązać problem kończącego swą żywotność wysypiska śmieci w Woli Suchożebrskiej. Starosta siedlecki przekazał związkowi działkę, na której mogłaby powstać nowa instalacja. Co znamienne, jakakolwiek tego typu inwestycja byłaby usytuowana w gminie, która do związku nie przystąpiła.

– Mieszkańcy są zaniepokojeni kierunkiem rozwoju związku – mówi wójt Tomasz Starzewski. – O ile na początku były to gminy z powiatu siedleckiego, tak teraz doszły duże samorządy spoza powiatu. Wszyscy chcemy wiedzieć, jakie plany ma związek.

Tomasz Starzewski podkreśla, że jeśli wszyscy chcą poważnie rozmawiać o inwestycji w wysypisko, czyli jak rozwiązać jego problem, co budować, a czego nie, potrzebny jest rzetelny biznesplan.

– A tego, w moim odczuciu, nie ma. Pytałem, co będzie za rok, dwa, pięć? Nikt nie wie. A przecież nawet mały przedsiębiorca czy rolnik, gdy chce się rozwijać i inwestować, musi przedstawić biznesplan, wizję rozwoju, plusy i minusy przedsięwzięcia, koszty zysków i strat. Tymczasem mamy do czynienia z o wiele większym przedsięwzięciem, a żadnego konkretnego planu nie ma. To może niepokoić, bo pytań jest wiele.

Mieszkańcy wypominają związkowi, że zamiast z nimi rozmawiać, negocjować, wyjaśniać wątpliwości, to „weszli na rympał", dokonując samowolnie dewastacji drzew na powierzonej związkowi działce.

– To nie służy zaufaniu – podkreślają. – A przecież jesteście u nas, na naszym terenie, chcecie być naszymi sąsiadami.

Tomasz Starzewski uważa ostatnie spotkanie za owocne. Powiedział o swoich obawach i o oczekiwaniach.

– Trzeba przewidywać, co i z jakimi skutkami może tu funkcjonować w przyszłości, a nie podchodzić do problemu, że jakoś to będzie.

fot. mz

Wójt gminy Suchożebry Tomasz Starzewski

Ma być „jakość", a nie „jakoś". Tego oczekujemy – podkreśla stanowczo. – Chcemy poznać plany związku na każdy kolejny rok, co po kolei miałoby tu być robione.

O tym, czy gmina Suchożebry, gospodarz terenu, dołączy do związku, zadecydują radni, prawdopodobnie na sesji we wrześniu.

– Radni chcą spotkać się z mieszkańcami w swoich miejscowościach, poznać ich zdanie – tłumaczy wójt.

Dobrze by było, gdyby radni potrafili odpowiedzieć na zadawane pytania, ale do tego potrzeba jeszcze rozmów ze związkiem.

Wysypisko śmieci w Woli Suchożebrskiej ma swoją pojemność. Wszyscy się zastanawiają, co będzie, gdy dojdzie już do masy krytycznej. Do tej pory do związku nie przystąpiły samorządy miasta Siedlce oraz gminy Suchożebry. Poprzedni prezydent Siedlec miał własną wizję rozwiązania problemu odpadów, chciał wybudować nowoczesną spalarnię śmieci w Siedlcach. Nowy prezydent jeszcze nie podjął decyzji, co z tymi planami, ale odnosił się do niej krytycznie. O budowie spalarni mówił też starosta, choć przedstawiał także inne wizje.

Samorządom zależy, aby uporać się z problemem odpadów jak najszybciej. W grę wchodzą duże pieniądze, bo jeśli przyjdzie nam wywozić odpady do odległych miast, tanio na pewno nie będzie.

MARIOLA ZACZYŃSKA

Dzięki członkom Klubu Historyczno-Kolekcjonerskiego z Seroczyna możesz odnaleźć podpisy dziadka czy babci sprzed blisko 100 lat!

Przed Klubem kolejne wyzwania

Gmina Wodynie jest znana z podejmowania szeregu działań, związanych z historią tej ziemi, jej odkrywaniem, ratowaniem i upamiętnianiem. Czasem chodzi o prace bardzo specjalistyczne i zakrojone na szeroką skalę, jak choćby wykopaliska archeologiczne. Takim przedsięwzięciom towarzyszą także inicjatywy, dotyczące propagowania informacji o bogatej historii gminy. Działania te nie byłyby możliwe bez Klubu Historyczno-Kolekcjonerskiego im. Bogusława Wernera.

Klub został powołany w listopadzie 2010 roku w Seroczynie. Działa bardzo aktywnie i stale podejmuje nowe wyzwania. W czasie kilkunastu lat działalności Klub zrealizował wiele bardzo konkretnych przedsięwzięć w Seroczynie. Do tych najbardziej spektakularnych należy wyremontowanie zabytkowych nagrobków na miejscowym cmentarzu, co uratowało je przed dewastacją.

Członkowie Klubu uczestniczyli też w renowacji Grobu Nieznanego Żołnierza w Seroczynie. Ich wielką zasługą jest postawienie pomnika Powstańcom Styczniowym czy też uporządkowanie miejscowego kirkutu. Dzięki Klubowi w Seroczynie postawiono także kilka tablic informacyjnych o tej miejscowości.

– Bardzo ważne jest ratowanie i upamiętnianie materialnego dziedzictwa historycznego, ale także działania w kwestiach, związanych z propagowaniem historii wśród mieszkańców, a szczególnie wśród młodego pokolenia – mówią członkowie Klubu. – Temu właśnie służy zorganizowanie konkursu o tematyce historycznej dla uczniów szkoły w Seroczynie. Dzięki naszym staraniom też została wydana książka, oparta na wspomnieniach patrona Klubu oraz szereg okolicznościowych folderów.

Co pewien czas są organizowane wystawy przedmiotów kolekcjonerskich, zgromadzonych przez członków. Ci bowiem z zapałem gromadzą wszelkie pamiątki, związane z miejscowością. Trudno też przecenić prowadzenie profilu miejscowości oraz blogów, dotyczących okolic Seroczyna.

– Wszystkie nasze przedsięwzięcia zostały zrealizowane dzięki wsparciu indywidualnemu przyjaciół naszego Klubu – mówią jego członkowie. – Nasze działania są możliwe także dzięki pozyskiwaniu funduszy od fundacji, władz państwowych i samorządowych. Przy prowadzeniu działań pieniądze są niezbędne, bo na samym tylko zaangażowaniu członków Klubu nie możemy bazować. Chodzi bowiem o inicjatywy, które są bardzo kosztowne. A mamy w tej mierze jeszcze wiele projektów, które trzeba będzie prowadzić przez całe lata. Czekają nas, między innymi, dalsze renowacje nagrobków na cmentarzu w Seroczynie. Bardzo ważne jest też profesjonalne zabezpieczanie pozyskiwanych przez lata dokumentów, dotyczących Seroczyna, co wiąże się z niemałymi kosztami. Materiały, które pozyskujemy, są publikowane na naszym profilu na FB, na którym od lat prowadzimy relacje z wydarzeń oraz odkryć historycznych. Zapraszamy do zapoznania się ze szczegółami, bo to przecież dla zainteresowanych mieszkańców publikujemy te treści. I prosimy jednocześnie o wsparcie naszej działalności. Z góry dziękujemy za wsparcie.

Plany Klubu są bardzo rozległe, dlatego też zostały podzielone na te najbardziej priorytetowe. Obecnie najważniejszym zadaniem jest konserwacja i zabezpieczenie odnalezionych dokumentów, dotyczących szkoły w Seroczynie oraz remont zabytkowej ściany z najstarszą tablicą nagrobną na cmentarzu w Seroczynie. Na razie potrzebne jest wsparcie na wykonanie dokumentacji projektowej. Tylko te przedsięwzięcia będą kosztowały co najmniej 5 tys. złotych. Fundusze są zbierane na prowadzonym przez Klub koncie (na portalu zrzutka.pl).

W lipcu Klub powrócił do jednej z najbardziej sensacyjnych spraw, jaką się zajmował. Chodzi o odnalezienie 7 lat temu fragmentów dokumentów rady pedagogicznej, które pochodzą sprzed blisko 100 lat! W protokole z nadzwyczajnego posiedzenia rady zapisano, między innymi, że jednym z głównych powodów jej zwołania było uczczenie 150-lecia Niepodległości Stanów Zjednoczonych. Z odnalezionych dokumentów dowiadujemy się, że na posiedzeniu rady odczytano okólnik Ministerstwa i ustalono dalszy plan postępowania. Nauczycielka historii, pani **Krasnodębska**, miała wygłosić wykład o uczczeniu niepodległości Stanów Zjednoczonych w klasach IV, V i VI szkoły w Seroczynie. Następnie na przysłanej liście podpisy mieli złożyć uczniowie i członkowie całej szkoły.

– W ten oto sposób na kartach tej specjalnej księgi możemy odszukać podpisy członków naszych rodzin sprzed blisko 100 lat – mówi członek Klubu **Michał Lewandowski**. – Dzięki olbrzymiej pracy portalu „Polska 1926. Portret zbiorowy II RP", możemy te podpisy odnaleźć w łatwy sposób w internecie.

– Przed nami ostatnie dni specjalnej zbiórki, utworzonej między innymi w celu konserwacji prezentowanych dokumentów – dodają w Klubie. – Mamy już 75 procent potrzebnej kwoty. Dziękujemy wszystkim ofiarodawcom, którzy dostrzegają nasze działania i chcę je wspierać.

ZBIGNIEW JUŚKIEWICZ

fot. arch.

Gmina Siedlce: Chwasty rosną szybciej, niż u sołtysa na łące.

Chabry na chodnikach

Sołtys Topórka w gminie Siedlce lubi zadawać władzom gminy proste pytania. Robi to regularnie i, jak się okazuje, jest w tych interwencjach dość skuteczny.

– Czy u nas są ludzie od czyszczenia chodników? – skierował w stronę wójta swoje banalnie pytanie sołtys **Grzegorz Rostkowski**. – Bo na chodnikach i na poboczach wyrosły już wszystkie chwasty, nawet chabry. A to jest widoczne coraz bardziej po ulewach, bo woda nanosi ziemię. I taka sytuacja jest w większości gminy, bo widzę to, jeżdżąc po różnych miejscowościach.

Sołtys zaapelował jednocześnie o wysłanie ekipy, która uporałaby się z chwastami i zebrała nagromadzoną ziemię.

– Sołtysie, wiadomo, że Topórek na torfowiskach i trzęsawiskach stoi – odpowiedział wójt Henryk Brodowski. – I tu na chodnikach, nawet na kostce, chwasty wyrastają. I to rosną tak szybko, że lepiej, jak u sołtysa na łące... Zrobię jednak wszystko, żeby nasz Zakład Komunalny w pierwszej kolejności oczyścił ten Topórek. (**ZJ**)

BIURA OGŁOSZEŃ
ul. Armii Krajowej 11,
tel. 25 633 05 05
DomTel,
ul. Chrobrego 9/3,
tel. 25 740 20 20

eprasa.pl f65520b4f

38-LATEK Z NARKOTYKAMI

10 lipca około godz. 16 w **Sokołowie Podlaskim** przy 38-letnim mieszkańcu powiatu funkcjonariusze zaleźli woreczek z zawartością białego proszku, który okazał się amfetaminą. Mężczyzna został zatrzymany. W trakcie przeszukania miejsca jego zamieszkania policjanci znaleźli ponad 20 gramów suszu roślinnego. Grozi mu do 3 lat pozbawienia wolności.

TROJE DZIECI TRAFIŁO DO SZPITALA

13 lipca w **Sterdyni** doszło do wypadku drogowego. Ze wstępnych ustaleń policji wynika, że kierująca hyundaiem 31-letnia mieszkanka powiatu sokołowskiego nie ustąpiła pierwszeństwa przejazdu kierującemu kią i doprowadziła do zderzenia. Troje dzieci trafiło do szpitala.

BEZPODSTAWNE WEZWANIE

14 lipca dyżurny sokołowskiej komendy otrzymał zgłoszenie, dotyczące rodzącej kobiety. Zgłaszający twierdził, że kobieta potrzebuje pilnej pomocy, bo za moment urodzi. Policjanci udali się pod wskazany w zgłoszeniu adres. Na miejscu nie było rodzącej kobiety. Był za to zgłaszający poród mężczyzna. Miał ponad trzy promile alkoholu w organizmie. Policjanci sporządzili dokumentacje, która trafi do sądu wraz z wnioskiem o ukaranie 41-letniego mieszkańca powiatu sokołowskiego za bezpodstawne wezwanie policji. **(mc)**

Rano prezes, a potem wicestarosta

Zbigniew Czerkas rano przez dwie godziny jest prezesem sokołowskiego STBS. Potem wykonuje obowiązki wicestarosty. Łączenie tych dwóch funkcji oraz miesięczne zarobki rzędu 36 tys. zł (brutto) budzą kontrowersje. - Ta sytuacja potrwa tylko do końca lipca – mówi Zbigniew Czerkas.

Zbigniew Czerkas fot. mc

Sprawę łączenia stanowisk przez **Zbigniewa Czerkasa** poruszył na jednej z sesji powiatu radny **Piotr Woźniak** (PiS). Pytał o wynagrodzenie wicestarosty oraz w jakich godzinach i gdzie można go spotkać. Kiedy zajmuje się sprawami powiatu, a kiedy STBS.

Zbigniew Czerkas powiedział, że jego wynagrodzenie jest takie samo jak poprzedniego wicestarosty. Kwota nie padła. - Złożyłem wymówienie z funkcji prezesa STBS, pracuję tam tylko do końca lipca. W STBS jestem codziennie od godziny. 7.00 do 9.00, a w starostwie od 9.00 do 16.00. Jeśli jest taka potrzeba, jestem dłużej – odparł Zbigniew Czerkas. - Nie jest tak, że gdy nie ma mnie w starostwie, to mieszkańcy, którzy chcą spotkać się i porozmawiać, są odsyłani z kwitkiem.

Po wyborach Zbigniew Czerkas dogadał się z PSL i został wicestarostą. Wcześniej należał do PiS. Za to posunięcie wyrzucono go z partii.

- Otrzymuje wynagrodzenie w kwocie 16.029,80 zł brutto, wymiar pracy wynosi 40 godzin tygodniowo. Nie została z nim zawarta umowa o pracę, gdyż stosunek pracy został nawiązany na podstawie wyboru – wyjaśnia starosta **Adam Góral**, zapytany przez „TS" o warunki pracy wicestarosty.

Adam Góral zwraca uwagę, że gdy Zbigniewa Czerkasa wybrano na wicestarostę, prowadził on jednoosobową działalność gospodarczą i świadczył usługi zarządzania w sokołowskim STBS. Zgodnie z przepisami, osoby pełniące funkcje publiczne (członkowie zarządu, wójtowie etc.) mają trzy miesiące od dnia wyboru, by zrezygnować z pracy lub prowadzonej działalności gospodarczej. Jak informuje UM Sokołów Podlaski, Zbigniew Czerkas, gdy został wicestarostą, oficjalnie zawiadomił Radę Nadzorczą STBS oraz burmistrz Sokołowa Podlaskiego, że nie może już zarządzać STBS. Zgodnie z umową z STBS, Zbigniew Czerkas miał dwa wyjścia. Pierwsze to złożyć miesięczne wypowiedzenie i wziąć odprawę, czyli trzykrotne wynagrodzenie, które wynosi 20295 zł (brutto). Drugie wyjście to łączenie stanowisk przez trzy miesiące i brak odprawy.

- Porozumienie zawarto w maju. Po rozważeniu wszystkich możliwych rozwiązań przyjęto zaproponowany przez prezesa wariant, polegający na pełnieniu przez niego funkcji prezesa zarządu STBS przez 3 miesiące na dotychczasowych zasadach – informuje **Krzysztof Góral** z UM Sokołów Podlaski. - W tym czasie prezes zobowiązał się przebywać w siedzibie spółki codziennie w określonych przez siebie godzinach oraz pozostawać do dyspozycji spółki w każdej chwili w razie potrzeby. Zgodnie z porozumieniem, umowa zostanie rozwiązana 31 lipca, bez prawa do odprawy finansowej. Takie rozwiązanie uznano za najbardziej korzystne z punktu widzenia finansów spółki.

Zbigniew Czerkas podkreśla, że zdecydował się zarządzać STBS przez trzy miesiące, bo innego wyjścia nie było.

- Burmistrz nie miała nikogo, kto mógłby w tak szybkim czasie mnie zastąpić. Zrobiłem przysługę pani burmistrz, a nie, że chciałem łączyć stanowiska. Wiem, że niektórym moim „przyjaciołom" z PiS to się nie podoba – mówi Zbigniew Czerkas. - W tamtym czasie, gdy zostałem powołany na wicestarostę, byliśmy w trakcie rozliczeń wspólnot mieszkaniowych. Odbywały się zebrania, w których uczestniczyłem, już po pracy w starostwie. Często wracałem wtedy z pracy do domu o godzinie 19.00 albo 20.00. Więc to nie jest tak, że pracowałem tylko dwie godziny rano.

Zbigniew Czerkas dodaje, że nie tylko nie weźmie odprawy, ale zrezygnował także z ekwiwalentu za zaległy urlop. Zgodnie z prawem przez trzy miesiące można łączyć dwa stanowiska, ale wielu samorządowców, zasiadając na fotelu burmistrza lub wójta, niemal od razu rezygnuje z dotychczasowej pracy. Czy starosta nie oczekiwał, że Zbigniew Czerkas postąpi tak samo?

- Nie, bo ustawodawca celowo przewidział okres 3 miesięcy, by osoba wybrana do pełnienia funkcji publicznej mogła w sposób odpowiedzialny zakończyć zatrudnienie u dotychczasowego pracodawcy – odpowiada Adam Góral.

Łączenie dwóch stanowisk, wynagrodzenie łącznie ponad 36 tys. zł (brutto) było szeroko komentowane. Zauważono, że czas pracy Zbigniewa Czerkasa jako prezesa STBS znacznie się skurczył, a pobory pozostały bez zmian. Złośliwi uważają, że pobieranie dwóch wynagrodzeń, w tym jednego za pracę na pół gwizdka, jest nieetyczne i niemoralne, ale...

- Każdemu pracownikowi za świadczoną pracę należy się wynagrodzenie, co wynika z przepisów prawa pracy - zauważa Adam Góral.

MILENA CELIŃSKA

Sokołów Podlaski

Śniadeckich już po remoncie

W Sokołowie Podlaskim zakończył się remont ulicy Śniadeckich. Za prawie 1,3 mln zł zrobiono ponad 305 m drogi.

fot. UM Sokołów Podlaski

10 lipca burmistrz Sokołowa Podlaskiego sprawdziła, jak wykonano remont na ul. Śniadeckich. Na miejscu byli też urzędnicy z Wydziału Inwestycji i Dróg oraz przedstawiciele firmy wykonującej remont.

Oprócz nowej nawierzchni na odcinku 305 m zrobiono chodniki z dwóch stron oraz wykonano zjazdy z posesji, wyremontowano kanalizację deszczową i wymieniono oświetlenie w lampach.

Inwestycja została wykonana dzięki dotacji z Rządowego Funduszu Rozwoju Dróg, która pokryła 70% wartości kosztów kwalifikowanych przedsięwzięcia. **(mc)**

Remont dwóch wież

W kościele w Skrzeszewie (gm. Repki) zostaną wyremontowane wieże. 10 lipca w urzędzie gminy Repki wójt **Apolonia Stasiuk**, skarbnik gminy Repki i ks. **Stanisław Mazur**, proboszcz parafii w Skrzeszewie podpisali umowę. Dotyczyła przekazania z budżetu gminy 200 tys. zł dla parafii. Bo to gmina pozyskała dotację, a parafia zajmie się płatnościami związanymi z remontem.

- Na remont wieży kościoła gmina zdobyła dofinansowanie z Rządowego Programu Odbudowy Zabytków – informuje UG Repki.

10 lipca proboszcz podpisał także umowę z wykonawcą. Prace remontowe na dwóch wieżach kościoła ruszą lata dzień. **(mc)**

Kościół w Skrzeszewie fot. UG Repki

BIURO OGŁOSZEŃ

AGD-RTV Sonex, ul. Długa 76,
tel. 25 781 21 89,
e-mail: sokolow@sonex.com.pl

O powiecie sokołowskim czytaj na str. 5

Gmina Kosów Lacki

Na rozwój aktywnych

Zarząd województwa przyznał prawie 46 tys. zł pięciu kołom gospodyń wiejskich oraz dwóm jednostkom OSP z terenu gminy Kosów Lacki.

Po 7 tys. zł dostaną OSP Kosów Lacki oraz KGW: z Maliszewa, Telaków i Trzcińca Małego. Prawie tyle samo otrzymają KGW w Jakubikach i OSP Chruszczewka. Pieniądze zostaną przeznaczone na aktywizację członków KGW i OSP oraz m.in. zakup sprzętów niezbędnych do zwiększenia organizowanych przedsięwzięć. KGW w Dybowie z kolei dostanie 3820 zł na doposażenie świetlicy.

Wnioski składały niemal wszystkie KGW i OSP z terenu gminy. - Niestety, nie wszystkie organizacje otrzymały dofinansowanie, ale jak co roku konkurencja była duża – słyszymy w UG Kosów Lacki. **(mc)**

Awanse w straży

10 lipca **Marcin Tomczuk**, komendant PSP w Sokołowie Podlaskim wręczył decyzje o mianowaniu na wyższe stanowisko służbowe trzem strażakom: **Robertowi Golatowskiemu, Andrzejowi Maciejecowi** i **Grzegorzowi Sośnie**.

Wręczenie awansów nastąpiło podczas zmiany służby w Jednostce Ratowniczo-Gaśniczej w Sokołowie Podlaskim.

- Podjęte przez kierownictwo komendy decyzje personalne są podyktowane chęcią motywowania oraz docenienia trudu służby, wysokiej jakości pracy oraz zaangażowania w funkcjonowanie sokołowskiej komendy – informuje **Łukasz Tomczuk**, oficer prasowy KP PSP w Sokołowie Podlaskim. **(mc)**

fot. KP PSP w Sokołowie Podlaskim

Demografia uderza w szkoły

Szkoły ponadpodstawowe w powiecie węgrowskim muszą się liczyć z tym, że od nowego roku szkolnego będą miały o 8-9 klas pierwszych mniej niż przed rokiem. A to nie jest dobra wiadomość ani dla nauczycieli, ani dla dyrekcji, ani dla władz powiatowych.

Tadeusz Krupa

Małgorzata Zyśk

- Przed nami szczególny rok szkolny ze względu na małą liczbę uczniów kończących klasy ósme – stwierdziła starosta **Ewa Besztak** podczas ostatniej sesji rady powiatu. Dodała, że są takie podstawówki, w których nie było nawet ósmych klas.

ZARZĄD SIĘ ZAJMUJE

Sprawę trwającej właśnie rekrutacji do szkół ponadpodstawowych poruszyła podczas sesji radna **Małgorzata Zyśk**. Przypomniała, że w poprzednich latach radni byli zapoznawani z propozycjami zarządu powiatu, dotyczącymi liczby klas pierwszych w placówkach prowadzonych przez powiat oraz z liczbą uczniów w klasach pierwszych w poszczególnych typach szkół: technikum, liceum ogólnokształcące, szkoła branżowa.

- Do tej pory takiej informacji nie otrzymaliśmy. Czy więc zarząd zajmował się tą sprawą? Czy dyrektorzy wiedzą, do ilu oddziałów w poszczególnych typach szkół mogą przyjmować uczniów? – pytała Małgorzata Zyśk.

- Tym tematem w starostwie zajmujemy się niemal codziennie, nawet jeżeli to nie ma odbicia w sprawozdaniach z pracy zarządu – odparła starosta Ewa Besztak. – Jesteśmy w stałym kontakcie z dyrektorami i analizujemy wszystko pod każdym kątem, żeby ratować powiatową sieć oświatową, która jest dość rozbudowana – dodała. O przedstawienie szczegółów, dotyczących prowadzonego naboru do szkół ponadpodstawowych, starosta poprosiła Tadeusza Krupę, naczelnika Wydziału Oświaty, Kultury, Sportu i Turystyki.

SKOK W DÓŁ

Naczelnik **Tadeusz Krupa** poinformował, że już w marcu, podczas spotkania z dyrektorami, zostały podane pierwsze informacje, dotyczące naboru do klas pierwszych na rok szkolny 2024/2025.

- Z niepokojem do tego razem podchodzimy, a to dlatego, że spodziewamy się, że absolwentów klas ósmych nie będzie więcej niż 490, co w porównaniu z liczbą absolwentów klas ósmych sprzed roku, która była szacowana na 630 osób, pokazuje, że jest to skok w dół – stwierdził Tadeusz Krupa.

Jak mówił, bazując na doświadczeniach z lat poprzednich, założono, że optymalna liczba absolwentów podstawówek, która może być przyjęta do szkół ponadpodstawowych, prowadzonych przez powiat węgrowski, będzie się wahać między 430 a 440 osobami. Trzeba bowiem też założyć, że część ósmoklasistów z powiatu węgrowskiego pójdzie do szkół ponadpodstawowych do innych powiatów. Dlatego też, zdaniem naczelnika, należy przyjąć, że w roku szkolnym 2024/2025 w szkołach prowadzonych przez powiat węgrowski będzie o 8-9 klas pierwszych mniej niż w latach poprzednich.

Szacunki dotyczące klas pierwszych znalazły swoje odzwierciedlenie w przyjętych w maju arkuszach organizacyjnych poszczególnych szkół. Nie oznacza to jednak, że nie zajdzie potrzeba wprowadzenia pewnych korekt, gdyż nabór do poszczególnych placówek nie został zakończony.

ZIARNO OPTYMIZMU

Naczelnik wydziału oświaty miał też optymistyczne wieści, które płyną z pierwszego etapu naboru do szkół prowadzonych przez powiat węgrowski. – W ramach tzw. pierwszej preferencji naszych szkół złożono 470 wniosków – poinformował Tadeusz Krupa. – Optymistyczne jest również to, że w tej liczbie prawie 70 wniosków pochodzi od osób, które uczęszczały do szkół podstawowych poza powiatem węgrowskim – dodał. Zaznaczył, że w poprzednim roku była podobna liczba wniosków od ósmoklasistów z terenu innych powiatów.

- To, że my mamy problem demograficzny, nie oznacza, że w ościennych powiatach tego problemu nie mają – podkreślił Tadeusz Krupa.

Ile będzie pierwszych oddziałów w szkołach ponadpodstawowych powiatu węgrowskiego i ilu uczniów 1 września rozpocznie w nich naukę? O tym będzie wiadomo pod koniec lipca, kiedy zakończy się drugi etap naboru. Ogólnie jednak dobrze nie jest. Choć zapewne mogłoby być też jeszcze gorzej.

STANISŁAW JASTRZĘBSKI

KRONIKA POLICYJNA

OMIJAŁ I UDERZYŁ

10 lipca w **Węgrowie** 87-letni kierujący volkswagenem nieprawidłowo wykonywał manewr zmiany kierunku jazdy i uderzył w zaparkowane volvo. Nikt nie doznał obrażeń.

KRONIKA STRAŻACKA

POTRĄCONY PRZEZ POCIĄG

8 lipca w **Barchowie** (gm. **Łochów**) mężczyzna został potrącony przez pociąg. Na miejsce skierowano służby ratownicze, w tym strażaków z posterunku PSP w Ostrówku oraz OSP Łochów ul. Węgrowska. Strażacy m.in. zabezpieczyli lądowisko dla LPR na pobliskiej łące. Okazało się jednak, że nie ma potrzeby, by poszkodowanego zabrał śmigłowiec. Mężczyzna został opatrzony na miejscu i mógł iść do domu. **(sej)**

O powiecie węgrowskim czytaj na str. 6, 11

BIURA OGŁOSZEŃ

WOK, ul. Mickiewicza 4a, tel. 25 792 00 59
SONEX AGD RTV, ul. Rynek Mariacki 1, tel. 25 792 25 84
AVANS, ŁOCHÓW, ul. 1 Maja 7, tel. 25 675 14 12S

Węgrów

Burmistrz nagrodził ósmoklasistki

Dorota Baranowska ze Szkoły Podstawowej nr 1 im. Jana Dobrogosta Krasińskiego oraz **Maja Rybak** ze Szkoły Podstawowej nr 2 w Węgrowie zostały nagrodzone przez burmistrza **Pawła Marchelę** za najlepsze wyniki na egzaminie ósmoklasistów.

Podczas egzaminu uczniowie musieli wykazać się wiedzą z trzech przedmiotów: języka polskiego, matematyki i języka obcego nowożytnego (np. j. angielskiego). Z każdego z tych przedmiotów można było zdobyć 100 punktów (procent), a więc w sumie 300 punktów. Dorota Baranowska z egzaminu uzyskała wynik 289 proc., zaś Maja Rybak – 293 proc.

Uroczystość wręczenia dyplomów uznania oraz upominków uczennicom odbyła się 10 lipca w Urzędzie Miejskim. Oprócz Doroty i Mai uczestniczyli w niej: naczelnik Wydziału Spraw Społecznych UM **Piotr Szaniawski**, dyrektor Szkoły Podstawowej nr 1 **Teresa Święcicka**, dyrektor Szkoły Podstawowej nr 2 **Agnieszka Zarzycka** oraz rodzice nagrodzonych uczennic. **(sej)**

fot. Beata Gontarz UM w Węgrowie

Maja Rybak i Dorota Baranowska z dyrektorkami Agnieszką Zarzycką i Teresą Święcicką oraz burmistrzem Pawłem Marchelą

Gmina Korytnica

Pożar strawił dorobek życia

Rolnik z miejscowości Górki Borze w gminie Korytnica stracił w pożarze dorobek życia w wyniku pożaru. Przyjaciele i znajomi zorganizowali zbiórkę, by pomóc rolnikowi stanąć na nogi.

Pożar w gospodarstwie pana Daniela z Górek Borzych wybuch 24 maja. Ogień strawił część budynku gospodarczego, w którym znajdowały się: dwa ciągniki rolnicze (Class Arion 640, New Holland TM165), przyczepa Wielton, agregat uprawowo-siewny, rozsiewacz nawozu, opryskiwacz, gruber oraz inny drobny sprzęt. Łączne straty są szacowane na około 1,5 mln zł. Ogień zajął również dach na części mieszkalnej budynku.

- Pomimo prób gaszenia ognia nie udało się opanować żywiołu. Do czasu pojawienia się straży pożarnej spłonęło wszystko, co znajdowało się w środku, a budynek wymaga odbudowy, gdyż w tej chwili jego stan zagraża bezpieczeństwu. Dotąd nie udało się wyjaśnić, w jaki sposób doszło do zapłonu. Takie sytuacje zdarzają się ekstremalnie rzadko. Dlaczego przydarzyło się to właśnie rodzinie naszych przyjaciół? Przecież mogło się to przytrafić każdemu z nas. Dlatego prosimy, byście nie pozostali obojętni na dramat naszych przyjaciół i pomogli nam zebrać pieniądze, które pomogą stanąć na nogi naszym bliskim – czytamy w opisie zbiórki na portalu zrzutka.pl.

Jeśli ktoś chciałby dołączyć się do zbiórki dla pana Daniela, może to zrobić pod adresem: zrzutka.pl/b2ej3g. **(sej)**

Święto Policji w Węgrowie

Odznaczenia i awanse

24 policjantów z Komendy Powiatowej Policji w Węgrowie otrzymało awanse na wyższe stopnie, a komendant węgrowskiej policji insp. **Zbigniew Zięcina** został odznaczony przez związkowców.

Awanse wręczono podczas obchodów Święta Policji, które odbyły się 9 lipca na placu komendy. Oprócz funkcjonariuszy i kierownictwa węgrowskiej policji wzięli w nich udział m.in.: zastępca komendanta wojewódzkiego Policji zs. w Radomiu insp. **Jerzy Sztuc**, poseł **Maria Koc**, senator **Maciej Górski**, komendant PSP w Węgrowie mł. bryg. **Mateusz Bieniak**, starosta węgrowska **Ewa Besztak**, burmistrz Węgrowa **Paweł Marchela**, burmistrz Łochowa **Robert Gołaszewski** oraz wójtowie gmin powiatu węgrowskiego. Gościem specjalnym był **Marek Kowalik**, wnuk policjanta Policji Państwowej w Węgrowie przewodnika Stanisława Kowalika, zamordowanego przez NKWD w Ostaszkowie w 1940 roku (jego nazwisko widnieje na pamiątkowej tablicy przed budynkiem KPP w Węgrowie).

Węgrowskie święto policji rozpoczęło się od złożenia meldunku przez dowódcę uroczystości kom. **Marcina Górala** zastępcy komendanta wojewódzkiego Policji insp. **Jerzemu Sztucowi**. Po podniesieniu flagi państwowej na maszt i odśpiewaniu hymnu narodowego komendant powiatowy Policji w Węgrowie insp. Zbigniew Zięcina przywitał zaproszonych gości.

Podczas uroczystości insp. Jerzy Sztuc wręczył funkcjonariuszom akty mianowania na wyższe stopnie. Awanse otrzymało 24 węgrowskich policjantów. Święto było także okazją do wręczenia odznaczeń związkowych. Decyzją prezydium Zarządu Głównego NSZZ Policjantów za wybitne zasługi i działalność na rzecz Niezależnego Samorządnego Związku Zawodowego Policjantów przyznano Medal za Zasługi insp. Zbigniewowi Zięcinie, komendantowi Policji w Węgrowie.

fot. arch. Starostwa w Węgrowie

Wręczenie awansów na wyższe stopnie

Insp. Jerzy Sztuc odczytał list Komendanta Wojewódzkiego Policji zs. w Radomiu nadinsp. **Waldemara Wołowca**, skierowany do węgrowskich funkcjonariuszy, w którym szef wszystkich policjantów w województwie wyraził uznanie i podziękował funkcjonariuszom z Węgrowa za rzetelną i profesjonalną realizację powierzonych im zadań. Samorządowcy dziękowali policjantom za pracę i czuwanie nad bezpieczeństwem mieszkańców. **(sej)**

Spacerkiem po Siedlcach: Stary cmentarz

Budowa ronda na skrzyżowaniu ulic Cmentarnej i Wojskowej uświadomiła siedlczanom skrywaną prawdę - tak, chodzimy po cmentarzu. Pod chodnikiem są groby. Zawsze były. Ulicę Wojskową przedłużono bowiem swego czasu - dla wygody mieszkańców i przyjeżdżających - przez teren cmentarza.

Cmentarz ten, pod względem chronologii drugi siedlecki cmentarz chrześcijański, otwarto w 1799 r. Chowano na nim siedlczan przez sto lat, niemal do końca XIX wieku. Z chwilą powstania nowego cmentarza, u zbiegu ulic Cmentarnej i Piaskowej, starszy cmentarz stopniowo popadał w zapomnienie. W latach 30. XX wieku był już mocno zapuszczony. Wspomina o tym Antoni Winter w swojej książce „Siedlce 1918-1939".

„Stary cmentarz z biegiem lat coraz bardziej porastał chwastami i wszelkim zielem. W 1935 r. naprawiono murowane ogrodzenie i przystąpiono do uporządkowania cmentarza. Był on do owego czasu tak zaniedbany i opuszczony, że przykro było na niego patrzeć. Zapadnięte groby, walące się pomniki, a wszystko to porastały chwasty, szczególnie łopian i pokrzywy. Zacieniając teren, zatrzymywały wilgoć z opadów atmosferycznych, tym samym powodowały szybsze kruszenie się pomników i grobowców" - pisze Antoni Winter. „A wśród tych pomników było wiele, które liczyły już około sto lat. Z epitafiów wyrytych na nich przemawiała do przechodnia historia: nazwiska sławnych lub znanych rodów siedleckich, których przedstawiciele po mniej lub bardziej pracowitym, mniej lub bardziej sławnym życiu, spoczęli tu na wieki. A przecież wielu z nich zasłużyło sobie na pamięć potomnych".

Jednym z tych, którzy niewątpliwie zasłużyli na pamięć siedlczan, jest Augustyn Przyszychowski. To właśnie on darował w testamencie posesję na rogu obecnych ulic Asłanowicza i Konarskiego, przeznaczając ją na dom dla kalek i starców. W budynkach, które tam później powstały, obecnie mieszczą się Biblioteka Pedagogiczna oraz Mazowieckie Centrum Doskonalenia Nauczycieli. Natomiast płytę nagrobną Augustyna Przyszychowskiego znajdziemy wśród kilkudziesięciu innych, zgromadzonych podczas porządkowania terenu cmentarza wokół zachowanej kaplicy. Ponieważ inskrypcja na kamieniu mocno się już zatarła, warto jeszcze raz sięgnąć po książkę nieocenionego Antoniego Wintera. Siedlecki historyk swego czasu cierpliwie ją przepisał, siedlecka biblioteka kilka lat temu, wydając książkę, opracowała i do druku podała. Oto treść napisu: „D.O.M. Augustowi Przyszychowskiemu, byłemu kpt. Wojsk Polskich, Kawalerowi Orderu Legii Honorowej, obywatelowi miasta Siedlec, opiekunowi i dobroczyńcy ubogich, dnia 21 maja 1851 r. zmarłemu, wdzięczna G.K. prosi o westchnienie do Boga".

DARIUSZ KUZIAK

CO W KINACH

08-110 Siedlce, ul. Wiszniewskiego 4
tel. 025 640 77 66
www.novekino.pl

REPERTUAR 19-25.07.2024r.

FILMOWE LATO		GODZINA I DATA SEANSU						
TYTUŁ FILMU	CZAS TRWANIA	piątek	sobota	niedziela	poniedziałek	wtorek	środa	czwartek
FILMOWE LATO: BYŁ SOBIE KOT - DUBBING	88					11:00		10:00
PRZEDPREMIERY		GODZINA I DATA SEANSU						
TYTUŁ FILMU	CZAS TRWANIA	piątek	sobota	niedziela	poniedziałek	wtorek	środa	czwartek
DEADPOOL & WOLVERINE - NAPISY - PRZEDPREMIERA	128							20:00
PREMIERY		GODZINA I DATA SEANSU						
TYTUŁ FILMU	CZAS TRWANIA	piątek	sobota	niedziela	poniedziałek	wtorek	środa	czwartek
BYŁ SOBIE KOT - DUBBING	88	11:00 13:00 14:15 16:15	11:00 13:00 14:15 16:15	11:00 13:00 14:15 16:15	11:00 13:00 14:15 16:15	13:00 14:15 16:15	11:00 13:00 14:15 16:15	13:00 14:15 16:15
POZOSTAŁE FILMY		GODZINA I DATA SEANSU						
TYTUŁ FILMU	CZAS TRWANIA	piątek	sobota	niedziela	poniedziałek	wtorek	środa	czwartek
WIECZÓR KAWALERSKI	84	20:15	20:15	20:15	20:15	20:15	20:15	20:15
KOD ZŁA - NAPISY	101	18:15 20:00	18:15 20:00	18:15 20:00	18:15 20:00	18:15 20:00	18:15 20:00	18:15
ZABIERZ MNIE NA KSIĘŻYC - NAPISY	132	15:15 19:45	15:15 19:45	15:15 19:45	15:15 19:45	15:15 19:45	15:15 19:45	15:15 19:45
TWISTERS - DUBBING	122	15:00 17:30	15:00 17:30	15:00 17:30	15:00 17:30	15:00 17:30	15:00 17:30	15:00 17:30
TWISTERS - NAPISY	122	20:00	20:00	20:00	20:00	20:00	20:00	20:00
GRU I MINIONKI: POD PRZYKRYWKĄ - DUBBING	94	11:00 12:00 14:00 16:00 18:00	10:00 11:00 12:00 14:00 16:00 18:00	11:00 12:00 14:00 16:00 18:00	11:00 12:00 14:00 16:00 18:00	11:00 12:00 14:00 16:00 18:00	11:00 12:00 14:00 16:00 18:00	11:00 12:00 14:00 16:00 18:00
W GŁOWIE SIĘ NIE MIEŚCI - DUBBING	96	12:00 13:15 17:45	12:00 13:15 17:45	12:00 13:15 17:45	12:00 13:15 17:45	12:00 13:15 17:45	12:00 13:15 17:45	12:00 13:15 17:45

KASA KINA CZYNNA 30 MINUT PRZED PIERWSZYM SEANSEM

KULTURA DOSTĘPNA
NARODOWE CENTRUM KULTURY
04/07 MIŁOŚĆ JAK MIÓD
11/07 BABY BOOM, CZYLI KOGEL MOGEL 5
18/07 AKADEMIA PANA KLEKSA
25/07 WARIACI
W SIECI KIN HELIOS
POLSKIE FILMY 12zł

ODESZLI...

USC w Garwolinie

osoby, których akty zgonu zostały sporządzone od 8 do 12 lipca

Janusz Śniedziński, 89 lat
Wanda Helena Trzpil, 93 lata
Ryszard Dadas, 72 lata
Mikołaj Marek Zawadzki, 38 lat
Wiesław Stanisław Kołodziejczyk, 79 lat
Tadeusz Wójcik, 63 lata
Zofia Juźwiak, 91 lat
Wiktor Zawadka, 97 lat
Danuta Jaworska, 55 lat
Janina Zwolińska, 87 lat
Danuta Henryka Szpicka, 75 lat
Eugeniusz Kujda, 75 lat

USC w Łosicach

osoby, których akty zgonu zostały sporządzone od 8 do 12 lipca

Tadeusz Klimiuk, 65 lat
Marian Zbrożek, 86 lat

USC w Siedlcach

osoby, których akty zgonu zostały sporządzone od 5 do 11 lipca

Jadwiga Jasińska, 87 lat
Jadwiga Marianna Sobierajska, 103 lata
Adam Lichniak, 63 lata
Arkadiusz Wypyski, 29 lat
Janusz Aleksander Bieniek, 73 lata
Jadwiga Aleksandra Krajewska, 79 lat
Marian Oleksiuk, 74 lata
Piotr Paweł Wysokiński, 83 lata
Czesław Zając, 70 lat
Krystyna Stanisława Giereło, 94 lata
Henryka Ruba, 76 lat
Tadeusz Wasiluk, 77 lat
Bożena Maria Kiersz, 65 lat
Czesława Maria Gromulska, 83 lata
Monika Jezierska, 36 lat
Anna Pecyna, 47 lat
Kamil Hukowski, 34 lata
Helena Kulma, 96 lat
Zbigniew Karczewski, 73 lata
Stanisława Katarzyna Piekarska, 58 lat
Teresa Piotrowska, 81 lat
Zofia Prusak, 75 lat
Renata Grażyna Orzełowska, 59 lat
Sylwia Biernacka, 42 lata
Robert Mazurek, 55 lat
Danuta Teresa Wymiatał, 85 lat

USC w Sokołowie Podlaskim

osoby, których akty zgonu zostały sporządzone od 5 do 11 lipca

Sabina Skorupka, 73 lata
Radosław Pietrzykowski, 38 lat
Ewa Jarecka-Sikorska, 79 lat
Zenon Iwański, 90 lat
Zygmunt Mieszała, 89 lat
Zbigniew Fabijańczuk, 67 lat
Stefania Porucznik, 81 lat
Marcin Bednarczyk, 43 lata
Ryszard Kur, 66 lat
Danuta Szyszko, 68 lat
Marianna Polkowska, 91 lat

INFORMACJA

Zgodnie z art. 35 ust. 1 ustawy z dnia 21 sierpnia 1997 roku o gospodarce nieruchomościami (DzU z 2023 r. poz. 344 z późn.zm.) informuję,
iż na tablicy ogłoszeń Urzędu Miasta Siedlce na okres 21 dni tj. od 17 lipca do 7 sierpnia 2024 r. zostaną wywieszone wykazy lokali mieszkalnych, położonych w Siedlcach przy ulicy

- 3 Maja 9 m 3,
- Jana III Sobieskiego 3 m 24,
- Prymasa St. Wyszyńskiego 4 m 49,
- Henryka Sienkiewicza 17 m 11,
- Prymasa St.Wyszyńskiego 23 m 29

przeznaczonych do sprzedaży na rzecz dotychczasowych najemców.

Wykazy te zostały również zamieszczone na stronie internetowej miasta Siedlce.

PREZYDENT MIASTA
Tomasz Hapunowicz

425-1p

HADES TANIE POGRZEBY
Łuków, ul. 700-lecia 15
tel. 502 259 861, 25 798 37 75

HAJKO
Dom Pogrzebowy
SIEDLCE
ul. Świętej Faustyny Kowalskiej 16
(przy cmentarzu Janowskim)
ŁOSICE
ul. 1 Maja 22
SARNAKI
ul. Kościelna 1
Telefony całodobowe: 504 244 442 • 509 115 555 • www.hajko.pl

PRAWO SPADKOWE
• Dziedziczenie
• Testamenty
• Zachowki
• Nabycie spadku
ul. Kazimierzowska 122
Siedlce
(naprzeciwko sądu)
ZADZWOŃ: 25 740 99 97 Dyskrecja GWARANTOWANA!

RENTY / EMERYTURY
Odzyskujemy renty rodzinne, renty z tytułu niezdolności do pracy, emerytury, zaległe wynagrodzenia.
MOŻEMY CI POMÓC:
ul. Kazimierzowska 122
Siedlce
(naprzeciwko sądu)
ZADZWOŃ: 25 740 99 97 Dyskrecja GWARANTOWANA!

tygodnik SIEDLECKI

REKLAMA 17-23 lipca 2024 r. NR 28

OLGROS www.olgros.pl

OLEJ NAPĘDOWY
OLEJ OPAŁOWY
z dostawą do KLIENTA
SPRZEDAŻ PALIW I ZBIORNIKÓW
609 980 480 • 609 737 600

BUDEXPOL S.J. 25-632-96-37 25-621-07-26
rok założenia 1992
Łganie Stare ul. Topolowa 4 - na tyłach stacji ORLEN
PROMOCYJNE RABATY:
do 31 lipca 2024r.
do 38% na okna avante® okna
Zapytaj o okna, drzwi, bramy spełniające wymagania dotacji Czyste Powietrze
www.budexpol.siedlce.pl

DAR-PLAST
OKNA i DRZWI
żaluzje, rolety, verticale, parapety, bramy
Siedlce, ul. Warszawska 55,
Węgrów, ul. Przemysłowa 1,
Żelków-Kolonia, ul. Porzeczkowa 1,
tel. 608 650 892

MAŁE, TANIE INSTALACJE FOTOWOLTAICZNE
do grzania wody użytkowej (od 5 tys. zł), dogrzewania domu, zasilania awaryjnego, zasilania oświetlenia, pomp wody, pieców CO, lodówek, zamrażarek, elektronarzędzi, czajników, kuchenek itd.
Instalacje niezależne (Off Grid), bez podłączenia do sieci
TEL. 605 41 41 52

ŻAR
SIEDLCE
ul. Sokołowska 159A
tel. 25 644 29 12
e-mail: biuro@petrozar.pl
paliwa hurt-detal
fotowoltaika
karty flotowe
zbiorniki
kom. 600 200 190

SPRZEDAŻ PALIW
tel. +48 600 057 882, 602 561 678
KARES PALIWA
Węgrów, ul. Gajowa 14, e-mail: info@kares-paliwa.pl

www.Leren.pl
biuro@leren.pl
tel. 880 323 879
Domanice k. Siedlec
Profesjonalne ocieplanie budynków pianką poliuretanową
Masz starą wełnę na poddaszu? My ją zastąpimy pianą
Podnoszenie podłogi
Podnosimy zapadnięte podłogi posadzki hale
podnoszenie podłogi

Gdzie nadać ogłoszenie do „TS”?

- **Siedlce**
  Biuro Ogłoszeń „TS”, ul. Armii Krajowej 11, tel. 25 633 05 05
  DomTel, ul. Wałowa 9, tel. 25 740 20 20
- **Łosice**
  ŁDK, ul. Piłsudskiego 4, tel. 83 357 34 23, 357 33 25
- **Łuków**
  Dom Handlowy przy skwerku, stoisko „Triumph”, ul. Zdanowskiego 4
- **Mrozy,** Kiosk „Mrozer”, ul. Armii Krajowej 6
- **Sokołów Podlaski**
  AGD-RTV Sonex, ul. Długa 76, tel. 25 781 21 89
  e-mail: sokolow@sonex.com.pl
- **Węgrów**
  SONEX AGD RTV, ul. Rynek Mariacki 1, tel. 25 792 25 84
- **Łochów,** PHU Migael, ul. 1 Maja 7
- **Biała Podlaska**
  ul. Warszawska 15, tel. 83 344 75 57
- **Międzyrzec Podlaski**
  ul. Targowa 8, Agencja PKO, tel. 83 343 72 13
- **Ostrów Mazowiecka**
  pl. ks. Anny Mazowieckiej 6, tel. 29 642 80 34
  e-mail: reklama@w-ostrowi.pl

alfa ARMATURA
Siedlce, ul. Floriańska 57
tel. 25 632 74 94, 519 113 751
mail: alfa.siedlce@gmail.com
KOMPLETNE SYSTEMY DO NAWADNIANIA
• ogrodów • pól
• pieczarkarni...

ŻWIR BETON
BET-TRANS LEWCZUK
WYROBY BETONOWE
- roboty ziemne
- żwiry i piaski płukane
- ziemia ogrodowa
- rozbiórki, wywóz

Siedlce, ul. Brzeska 102J, tel. 644 03 61, kom. 600 665 050, 602 464 326

Automatyka do bram
Bramy garażowe
MONTAŻ SERWIS
Ocieplanie poddaszy pianą PUR
PRUSZYN, Dolina Liwca 94, tel. 605 633 906

HALE PRZEMYSŁOWE
PIECZARKARNIE
KURNIKI
OBUDOWY Z PŁYT WARSTWOWYCH
MALOWANIE KOROZYJNE I OGNIOCHRONNE
SPAWANIE
WYNAJEM SPRZĘTU BUDOWLANEGO
UNOSTAL KONSTRUKCJE STALOWE
ul. Wiśniowa 4, Żelków - Kolonia 602 111 200

BETONIARNIA SED-BUD CHROMIŃSKI
508 374 750
605 419 891
660 770 703
08-110 Siedlce
ul. Brzeska 116
www.sedbud.siedlce.pl
BETON
ŻWIR
WYROBY BETONOWE

HURTOWNIA TANK-OL

obniżka cen

- oleje i smary
- filtry i tłumiki
- łożyska i uszczelniacze
- części do koparek i ładowarek
- stacja paliw - najniższe ceny
- oleje do ciągników i maszyn rolniczych

ZARABIANIE PRZEWODÓW HYDRAULICZNYCH

Siedlce ul. Brzeska 102F tel. 25 633 02 82

czynne 6:00-15:00 www.tank-ol.pl

ZAKŁAD USŁUG BUDOWLANYCH

08-110 Siedlce, Żabokliki, ul. Korczewska 38
tel. 25 644 07 16 wew. 12
biuro@czarnocki.pl

ZUB CZARNOCKI

- ZWYŻKI USŁUGI I WYNAJEM
- RĘBAK DO GAŁĘZI
- ZAMIATANIE PLACÓW
- PROFESJONALNE CZYSZCZENIE I MYCIE DACHÓW I ELEWACJI

P.H.U. węgl bud MATERIAŁY BUDOWLANE – WĘGIEL

Semmelrock stein+design

kostka brukowa,
– żwir
– piach
– ziemia ogrodowa

YTONG silka SOLBET CEMEX

Transport z rozładunkiem

www.weglobud-siedlce.pl

SIEDLCE, ul. Poniatowskiego 81
tel. 25 644 08 63

IOŚ.6720.2.2023

OGŁOSZENIE
o przystąpieniu do sporządzania zmiany studium uwarunkowań i kierunków zagospodarowania przestrzennego gminy Siedlce

Na podstawie art. 65 ust. 2 pkt 2 ustawy z dnia 7 lipca 2023 r. o zmianie ustawy o planowaniu i zagospodarowaniu przestrzennym oraz niektórych innych ustaw oraz art. 11 pkt 1 ustawy z dnia 27 marca 2003 r. o planowaniu i zagospodarowaniu przestrzennym (t.j. DzU 2023 r. poz. 977, ze zm.) zawiadamiam o podjęciu przez Radę Gminy Siedlce uchwały nr LXIII/904/2023 z dnia 28 grudnia 2023 r. w sprawie przystąpienia do opracowania zmiany studium uwarunkowań i kierunków zagospodarowania przestrzennego gminy Siedlce. Zmiana dotyczy wyłącznie lokalizacji inwestycji celu publicznego na działkach ewidencyjnych: nr 2/6 w Ostrówku i nr 63 w Żelkowie-Kolonii.

Zainteresowani mogą składać wnioski dotyczące zmiany studium. Wnioski należy składać na piśmie w siedzibie Urzędu Gminy Siedlce, ul. Asłanowicza 10, 08-110 Siedlce, w terminie do 19.08.2024 r.

Wniosek powinien zawierać: nazwisko, imię, nazwę i adres wnioskodawcy, przedmiot wniosku oraz oznaczenie nieruchomości, której dotyczy.

Na podstawie art. 39 ust. 1 ustawy z dnia 3 października 2008 r. o udostępnianiu informacji o środowisku i jego ochronie, udziale społeczeństwa w ochronie środowiska oraz o ocenach oddziaływania na środowisko (t.j. DzU 2023 r. poz. 1094 zm.) zawiadamiam o przystąpieniu do przeprowadzenia strategicznej oceny oddziaływania na środowisko, w tym sporządzenia prognozy oddziaływania na środowisko. Przedmiotem strategicznej oceny oddziaływania na środowisko jest zmiana studium uwarunkowań i kierunków zagospodarowania przestrzennego gminy Siedlce.

Zainteresowani mogą zapoznać się z niezbędną dokumentacją sprawy w siedzibie Urzędu Gminy Siedlce.

W związku z postępowaniem w sprawie strategicznej oceny oddziaływania na środowisko zainteresowani mogą składać wnioski, w tym do prognozy oddziaływania na środowisko i postępowania w tej sprawie w terminie do 19.08.2024 r. Wnioski można składać w formie pisemnej lub ustnie do protokołu w siedzibie Urzędu Gminy Siedlce, ul. Asłanowicza 10, 08-110 Siedlce, albo w formie elektronicznej na adres gmina@gminasiedlce.pl. W temacie wniosku należy wpisać „Prognoza OOS – zmiana studium".

Organem właściwym do rozpatrzenia wniosków jest Wójt Gminy Siedlce.

W przedmiotowej sprawie postępowanie o transgranicznym oddziaływaniu na środowisko nie jest prowadzone.

Wójt Gminy Siedlce
(-) Henryk Brodowski

422-1p

XERO
Biuro Ogłoszeń „TS"
Zapraszamy
Siedlce, ul. Armii Krajowej 11

asfaltujemy
● wjazdy ● podwórka
● parkingi ● drogi dojazdowe

remonty cząstkowe
starych nawierzchni asfaltowych

utwardzamy
● destruktem ● tłuczniem

solidnie, szybko i tanio
indywidualne wyceny zleceń
tel. 605 611 912
wmarcin0@wp.pl

WÓJT GMINY SIEDLCE

Informuje, że **na platformie przetargowej, dostępnej pod adresem internetowym: https://gminasiedlce.logintrade.net/** znajduje się ogłoszenie o przetargu prowadzonym w trybie podstawowym, bez negocjacji, o wartości zamówienia nie przekraczającej progów unijnych, o jakich stanowi art. 3 ustawy z 11 września 2019 r. Prawo zamówień publicznych (t. j. DzU z 2023 r. poz. 1605 ze zm.)

pn. „Opracowanie projektu i budowa oświetlenia ulicznego w miejscowości Topórek"

Oferty należy składać **za pośrednictwem platformy przetargowej, dostępnej pod adresem internetowym: https://gminasiedlce.logintrade.net/** w terminie do dnia **26.07.2024 r. do godziny 11^{00}.**

Otwarcie ofert nastąpi w dniu 26.07.2024 r. o godzinie 12^{00} za pośrednictwem platformy przetargowej poprzez odszyfrowanie ofert przez Zamawiającego.

WÓJT GMINY SIEDLCE
HENRYK BRODOWSKI

413-1p

ubezpiecz swoje wszystko.

auto życie majątek biznes podróże rolnictwo

ASF ADAMCZUK SERWIS FINANSOWY

ul. Armii Krajowej 18
506 174 108

ul. Starowiejska 12
25 631 16 24

www.asf.com.pl
adamczukserwisfinansowy

Niniejsza oferta nie stanowi oferty w rozumieniu Kodeksu cywilnego.

G.6840.4.2023.AM Węgrów, dnia 10 lipca 2024 roku

INFORMACJA
STAROSTY WĘGROWSKIEGO
O WYWIESZENIU WYKAZU NIERUCHOMOŚCI
PRZEZNACZONYCH DO SPRZEDAŻY NA RZECZ DOTYCHCZASOWYCH UŻYTKOWNIKÓW WIECZYSTYCH

Starosta Węgrowski, działając na podstawie przepisów art. 35 ust. 1 ustawy z dnia 21 sierpnia 1997 roku o gospodarce nieruchomościami (tj. DzU z 2023 roku poz. 344 ze zm.), informuje, że w siedzibie Starostwa Powiatowego w Węgrowie, ul. Przemysłowa 5 oraz na stronie BIP Starostwa Powiatowego w Węgrowie www.powiatwegrowski.pl w terminie od dnia 17 lipca 2024 r. do dnia 7 sierpnia 2024 r. został wywieszony wykaz nieruchomości, stanowiącej własność Skarbu Państwa, położonej w obrębie Węgrów, oznaczonej w ewidencji gruntów i budynków numerem działki: 3012/12, posiadającej urządzoną księgę wieczystą nr KW SI1W/00033487/0, przeznaczoną do sprzedaży na rzecz dotychczasowych użytkowników wieczystych.

Starosta Węgrowski
(-) Ewa Besztak

416-1p

XERO
Biuro Ogłoszeń
„Tygodnika Siedleckiego"

BURMISTRZ MIASTA SULEJÓWEK

ogłasza, że na tablicy ogłoszeń w siedzibie **Urzędu Miasta Sulejówek przy ul. Dworcowej 55** oraz w internecie na stronie **www.bip.sulejowek.pl** został wywieszony wykaz nr 2/2024 o przeznaczeniu do sprzedaży w trybie przetargu nieograniczonego

działki nr 81 w obrębie nr 20,
położonej przy ul. 3 Maja 18 w Sulejówku.

Osoby, którym przysługuje pierwszeństwo w nabyciu nieruchomości na podstawie art. 34 ust. 1 ustawy o gospodarce nieruchomościami, mogą w terminie do 28 sierpnia 2024 r. zgłosić pierwszeństwo w jej nabyciu.

Informacji odnośnie wykazu udziela Referat Planowania Przestrzennego i Gospodarki Nieruchomościami, ul. Reymonta 43 (wejście od ul. Gdańskiej), telefon 22 760 62 45, pok. 105, 106.

IOŚ.6721.7.3.2023

OGŁOSZENIE
o przystąpieniu do sporządzenia miejscowego planu zagospodarowania przestrzennego dla działki ewidencyjnej nr 2/6 we wsi Ostrówek w gminie Siedlce

Na podstawie art. 17 pkt 1 ustawy z dnia 27 marca 2003 r. o planowaniu i zagospodarowaniu przestrzennym (tj. DzU z 2023 r. poz. 977 zm.) oraz zgodnie z art. 39 ust. 1, w związku z art. 46 pkt 1 oraz art. 54 ust. 2 i ust. 3 ustawy z dnia 3 października 2008 r. o udostępnianiu informacji o środowisku i jego ochronie, udziale społeczeństwa w ochronie środowiska oraz o ocenach oddziaływania na środowisko (tj. DzU z 2023 r. poz. 1094 zm.) zawiadamiam o podjęciu przez Radę Gminy Siedlce uchwały nr LXIII/905/2023 z dnia 28 grudnia 2023 r. w sprawie przystąpienia do sporządzenia miejscowego planu zagospodarowania przestrzennego dla działki ewidencyjnej nr 2/6 we wsi Ostrówek, w gminie Siedlce, a także o przystąpieniu do przeprowadzenia strategicznej oceny oddziaływania na środowisko dla tego dokumentu.

Zainteresowani mogą składać wnioski do ww. miejscowego planu zagospodarowania przestrzennego. Wnioski należy składać w formie papierowej (na adres: Urząd Gminy Siedlce, ul. Asłanowicza 10, 08-110 Siedlce) lub elektronicznej, w tym za pomocą środków komunikacji elektronicznej, w szczególności poczty elektronicznej (na adres mailowy: gmina@gminasiedlce.pl) **w terminie do 8 sierpnia 2024 r.**

Wniosek powinien zawierać: imię i nazwisko lub nazwę jednostki organizacyjnej, adres wnioskodawcy, przedmiot wniosku oraz oznaczenie nieruchomości, której dotyczy. Organem właściwym do rozpatrzenia wniosków jest Wójt Gminy Siedlce.

Zainteresowani mogą zapoznać się z niezbędną dokumentacją sprawy w siedzibie Urzędu Gminy Siedlce.

W przedmiotowej sprawie postępowanie o transgranicznym oddziaływaniu na środowisko nie jest prowadzone.

Wójt Gminy Siedlce
(-) Henryk Brodowski

424-1p

WÓJT GMINY JAKUBÓW
O G Ł A S Z A
ROKOWANIA PO DRUGIM PRZETARGU ZAKOŃCZONYM WYNIKIEM NEGATYWNYM
na sprzedaż nieruchomości gruntowej zabudowanej, położonej w Ludwinowie, stanowiącej własność Gminy Jakubów

Nieruchomość zabudowana budynkiem rekreacyjnym parterowym z poddaszem użytkowym, o pow. zabudowy 50 m^2 i pow. użytkowej 46,3 m^2, wybudowanym w 1989 roku, położona w miejscowości Ludwinów, gm. Jakubów na działkach ewidencyjnych numer: 297/5 o pow. 966 m^2 oraz 297/6 o pow. 965 m^2.
W części objętej aktualnym planem zagospodarowania przestrzennego z dnia 30 grudnia 2013 r. nieruchomość znajduje się w terenach elektroenergetycznej infrastruktury technicznej (linia400 kV) na gruntach rolnych oznaczonych na ww. planie symbolem A-E1, pozostała część działki jest położona w terenach objętych planem obowiązującym do dnia 31.12.2003 r. i znajdowała się w terenach upraw polowych i ogrodniczych.

Cena wywoławcza do rokowań wynosi – 130 000,00 złotych + podatek VAT zgodnie z obowiązującymi przepisami

Rokowania zostaną przeprowadzone w sali konferencyjnej Urzędu Gminy Jakubów, przy ul. Mińskiej 15, 05-306 Jakubów, w dniu **20 sierpnia 2024 roku o godz. 10:00**.

Warunkiem wzięcia udziału w rokowaniach jest:
a) wpłacenie zaliczki w kwocie **7 000,00 zł**, tytułem zabezpieczenia kosztów w przypadku uchylenia się od zawarcia umowy, którą należy wnieść najpóźniej do dnia **13 sierpnia 2024 r**. na rachunek bankowy: Bank Spółdzielczy w Mińsku Mazowieckim Oddział Jakubów nr 90 9226 0005 0050 0294 2000 0070, podając w tytule przelewu „**dot. zaliczka rokowania nieruchomości Ludwinów**." Za datę wniesienia zaliczki uważa się datę wpływu środków pieniężnych na rachunek bankowy gminy Jakubów. Dowodem wniesienia zaliczki jest potwierdzenie dokonania przelewu,
b) **pisemne zgłoszenie uczestnictwa w rokowaniach** (załącznik nr 1 do regulaminu rokowań) wraz z dokumentami i oświadczeniami wskazanymi w pełnym ogłoszeniu należy złożyć w zamkniętej kopercie w sekretariacie Urzędu Gminy Jakubów przy ul. Mińskiej 15, 05-306 Jakubów lub pocztą na wskazany adres do dnia **13 sierpnia 2024 r**. z dopiskiem **„Zgłoszenie udziału w rokowaniach na sprzedaż nieruchomości gruntowej zabudowanej, położonej w Ludwinowie, gmina Jakubów – NIE OTWIERAĆ"**.

Przed przystąpieniem do rokowań należy zapoznać się z jego szczegółowymi warunkami zawartymi w pełnym ogłoszeniu wywieszonym na tablicy ogłoszeń w budynku Urzędu Gminy Jakubów, ul. Mińska 15, 05-306 Jakubów, opublikowanym w Biuletynie Informacji Publicznej Urzędu Gminy https://bip.jakubow.pl/?lang=PL oraz na stronie internetowej Gminy Jakubów https://jakubow.pl/ i tablicy ogłoszeń w sołectwie Ludwinów.
Dodatkowe informacje o ww. nieruchomości można uzyskać pod nr. telefonu 25 758 20 57 (Pani Marzena Rek) od poniedziałku do piątku w godz. 8.00-15.00.

Wójt Gminy
/-/ Hanna Wocial

IOŚ.6721.8.3.2023

OGŁOSZENIE
o przystąpieniu do sporządzenia miejscowego planu zagospodarowania przestrzennego dla działki ewidencyjnej nr 63 we wsi Żelków - Kolonia w gminie Siedlce

Na podstawie art. 17 pkt 1 ustawy z dnia 27 marca 2003 r. o planowaniu i zagospodarowaniu przestrzennym (tj. DzU z 2023 r. poz. 977 zm.) oraz zgodnie z art. 39 ust. 1, w związku z art. 46 pkt 1 oraz art. 54 ust. 2 i ust. 3 ustawy z dnia 3 października 2008 r. o udostępnianiu informacji o środowisku i jego ochronie, udziale społeczeństwa w ochronie środowiska oraz o ocenach oddziaływania na środowisko (tj. DzU z 2023 r. poz. 1094 zm.) zawiadamiam o podjęciu przez Radę Gminy Siedlce uchwały nr LXIII/906/2023 z dnia 28 grudnia 2023 r. w sprawie przystąpienia do sporządzenia miejscowego planu zagospodarowania przestrzennego dla działki ewidencyjnej nr 63 we wsi Żelków - Kolonia, w gminie Siedlce, a także o przystąpieniu do przeprowadzenia strategicznej oceny oddziaływania na środowisko dla tego dokumentu.

Zainteresowani mogą składać wnioski do ww. miejscowego planu zagospodarowania przestrzennego. Wnioski należy składać w formie papierowej (na adres: Urząd Gminy Siedlce, ul. Asłanowicza 10, 08-110 Siedlce) lub elektronicznej, w tym za pomocą środków komunikacji elektronicznej, w szczególności poczty elektronicznej (na adres mailowy: gmina@gminasiedlce.pl) **w terminie do dnia 8 sierpnia 2024 r.**

Wniosek powinien zawierać: imię i nazwisko lub nazwę jednostki organizacyjnej, adres wnioskodawcy, przedmiot wniosku oraz oznaczenie nieruchomości, której dotyczy. Organem właściwym do rozpatrzenia wniosków jest Wójt Gminy Siedlce.

Zainteresowani mogą zapoznać się z niezbędną dokumentacją sprawy w siedzibie Urzędu Gminy Siedlce.

W przedmiotowej sprawie postępowanie o transgranicznym oddziaływaniu na środowisko nie jest prowadzone.

Wójt Gminy Siedlce
(-) Henryk Brodowski

423-1p

OBWIESZCZENIE BURMISTRZA MIASTA SULEJÓWEK
o wyłożeniu do publicznego wglądu projektu zmiany miejscowego planu zagospodarowania przestrzennego dla zachodniej części Ratajewa – część I i część V w Sulejówku

Na podstawie art. 17 pkt 9 ustawy z dnia 27 marca 2003 r. o planowaniu i zagospodarowaniu przestrzennym (DzU z 2023 poz. 977, poz. 1506, poz. 1597) w związku z art. 67 ust. 3 pkt 4 ustawy z dnia 7 lipca 2023 r. o zmianie ustawy o planowaniu i zagospodarowaniu przestrzennym oraz niektórych innych ustaw (DzU z 2023 r. poz. 1688), a także uchwały Nr XXVII/313/2021 Rady Miasta Sulejówek z dnia 28 stycznia 2021 r. w sprawie przystąpienia do sporządzenia zmiany miejscowego planu zagospodarowania przestrzennego dla zachodniej części Ratajewa – część I i część V w Sulejówku, zmienionej uchwałą Nr XLIV/486/2022 z dnia 28 kwietnia 2022 r.

zawiadamiam

o ponownym wyłożeniu do publicznego wglądu **projektu zmiany miejscowego planu zagospodarowania przestrzennego dla zachodniej części Ratajewa – część I i część V w Sulejówku** w dniach **od 25 lipca do 14 sierpnia 2024 r.** w siedzibie Urzędu Miasta Sulejówek, ul. Reymonta 43 (wejście od ul. Gdańskiej), 05-070 Sulejówek, w Referacie Planowania Przestrzennego i Gospodarki Nieruchomościami, pok. 107 w godzinach pracy urzędu oraz na stronie internetowej miasta www.sulejowek.pl oraz w Systemie Informacji Przestrzennej Urzędu Miasta Sulejówek http://sulejowek.e-mapa.net/.

Dyskusja publiczna nad przyjętymi w projekcie zmiany planu miejscowego rozwiązaniami odbędzie się **w dniu 12 sierpnia 2024 r. (poniedziałek) o godzinie 17.00 w Urzędzie Miasta Sulejówek przy ul. Dworcowej 55 (Sala nr 2).**

Zgodnie z art. 18 ustawy o planowaniu i zagospodarowaniu przestrzennym każdy, kto kwestionuje ustalenia przyjęte w projekcie planu miejscowego, może wnieść uwagi. Uwagi z podanym imieniem i nazwiskiem lub nazwą jednostki organizacyjnej i adresu, oznaczenia nieruchomości, której uwaga dotyczy należy składać w nieprzekraczalnym terminie **do dnia 28 sierpnia 2024 r.** jedną z poniższych metod:
- na piśmie w Urzędzie Miasta Sulejówek przy ul. Dworcowej 55 w Sulejówku (05-070);
- pocztą na adres urzędu;
- mailowo na adres urzad@umsulejowek.pl;
- za pomocą elektronicznej skrzynki podawczej ePUAP (adres skrytki ePUAP: ums/skrytka, /ums/SkrytkaESP).

Uwaga powinna zawierać oświadczenie: *„Wyrażam zgodę na przetwarzanie moich danych osobowych, zawartych ww. uwadze."* Administratorem danych osobowych, przetwarzanych w związku z realizacją zadań w zakresie planowania przestrzennego, jest Burmistrz Miasta Sulejówek. Klauzula informacyjna, dotycząca przetwarzania danych osobowych, jest dostępna pod adresem internetowym https://www.bip.sulejowek.pl/redir.1?tresc=8864.
Zgodnie z art. 17 pkt 12 ustawy o planowaniu i zagospodarowaniu przestrzennym organem właściwym do rozpatrzenia uwag jest Burmistrz Miasta Sulejówek.

Burmistrz Miasta Sulejówek
(-) Arkadiusz Śliwa

415-1p

SED-BUD CHROMIŃSKI
BETON | KRUSZYWA | WYROBY BETONOWE
POMPOGRUSZKA | POMPA DO BETONU
roboty ziemne | wykopy
rozbiórki | usługi dźwigowe
SIEDLCE, ul. Brzeska 116 508 374 750 605 419 891 660 770 703 www.sedbud.siedlce.pl

SPRZEDAM

Sprzedaż: żwiru i piasku płukanego, ziemi torfowej. Roboty ziemne, roboty rozbiórkowe. Wywóz, tel.: 25 633 02 72, 602 464 326, 600 665 050.

Beton towarowy, wyroby betonowe, stabilizacja pod kostkę, pompa do betonu. Najniższe ceny, 25 644 03 61, 600 665 050.

Żwir, piach z dostawą, ziemia torfowa, faktura VAT, 25 63 302 72, 602 464 326.

Żwir, piasek płukany, posadzka, tynk, murowanie, ziemia ogrodowa, 25 633 02 72, 600 665 050. (09410-49)

Piec c.o., 504 714 745. /migael/

Sprzedam kocioł Defro na ekogroszek z koszem 15 KW, po pięciu zimach, piątej klasy ekologii, stan bardzo dobry, 609 190 303. /serwatka/

Sprzedam opryskiwacz 300l i skrzynię biegów Poloneza, 507 257 023. /636/

Okna PCV szer. 206 cm, wys. 163 cm, 4 szt., 1300 zł, 609 956 039. /sonexwęgrów/

Sprzedam 3 szt. maszyny stolarskie z narzędziami, sprzedam betoniarkę 150 l, 502 546 197. /635/

Okna nowe, tanio, 1485x1435, 5 szt., 606 295 320. /633/

Sprzedaż malin, słodkie owoce, 503 582 806. /632/

Piła spalinowa Stihl do remontu lub na części, tel. 501 371 990. /614/

Garaże, profesjonalnie, 30 lat na rynku, 502 502 074. /pp-6/

Pilnie sprzedam stojak na profilach 3 dł. x 2,20 szer., wys. 2,40, 502 502 074. /pp-4/

Kruszywa drogowe, tłucznie, kruszywo betonowe z dostawą, tel. 509 852 815. /12-18p/

Sprzedam duży basen, 508 133 363. /575/

Suche szczepy, 694 929 296. /554/

Piec c.o. na drzewo i węgiel, 100 m, 4000 zł, 694 966 771. /489/

Żwir, piasek płukany, ziemia ogrodowa, beton kruszony, 602 675 396, 604 089 384. /0758/

Ogrodzenia, Ujrzanów 280 B, siatka ogrodzeniowa, panele, bramy, słupki, podmurówki, sprzedaż - montaż, 797 454 643. /1840/

Ogrodzenia: panele, siatki ogrodzeniowe, słupki, podmurówki, bramy-montaż, Pruszyn, ul. Wrzosowa, tel. 572 998 280, tel. 517 823 680. /pp-51/1839/

Drzwi metalowe do: obór, stodół, garaży, 516 428 788. /pp-37/

Konstal PRODUCENT
GARAŻE Blaszane
BRAMY Garażowe
KOJCE dla Psów
Najniższe CENY
Różne wymiary
Dogodne RATY
Transport cały KRAJ
Montaż GRATIS
25-740-57-38 23-683-10-85
29-642-34-61
509-574-644 505-526-036
www.konstal-garaze.pl

GARAŻE BLASZANE
www.garazemetalowe.pl
HELMET
MIŃSK MAZOWIECKI
ul. Juliana Tuwima 1
tel. 25/749 1111
505 810 505

Ziemia ogrodowa
Kruszywa łamane do ogrodu
25 633 02 72

Sprzedaż piasku:
płukanego do murowania,
do tynku, do posadzek
typu miksokret
żwiru drogowego,
ziemi ogrodowej
605 419 891, 660 770 703.
/sedbud-1/

BETON
Najlepszy w regionie !
BET-BUD
www.bet-bud.net.pl
tel. 25 781 21 29
tel. 600 890 159
kom. 604 213 711
USŁUGI KOPARKĄ WYROBY BETONOWE
Sokołów Podl., ul. Repkowska 51D

BLACHY
Producent
BLACHODACHÓWKA • TRAPEZ
T-6 T-7 T-18 T-35
Zapraszamy do współpracy firmy handlowe i wykonawców
502 365 643 501 292 991 25 631 21 91
PAPROTNIA TARTAK

Skup zbóż i rzepaku
508 112 042
Nawozy, wapna nawozowe
508 697 122
Materiał siewny
508 697 063
Środki ochrony roślin
508 697 122
PH "Jacek"
ul. Główna 45
08-331 Sabnie
phjacek
www.phjacek.pl
biuro@phjacek.pl
jacek

ROLNICZE

Kupię siano pogodne, 605 238 057. /sonexwęgrów/

Kupię słoneczko do siana, kultywator, 507 176 514. /644/

Kupię słomę na pokosie, 606 550 489. /sonex węgrów/

Żyto, słoma, 3-hektarowa, 577 144 730. /643/

Zgrabiarko-przewracarkę 5 sprzedam, stan bardzo dobry, tel. 510 541 906. /4031/

Sprzedam żmijkę 6 metrów na wózku, tel. 600 578 606. /641/

Oddam w dzierżawę ziemię rolnikowi chcącemu skorzystać z jakiegoś ekoschematu, Artur Rybak, Zając 19, 07-100 Węgrów. /sonexw/

Tanio! Sprzedam: linie pojenia Indo 3x120 m, wentylatory Multifan 6 sztuk, kompletny system zamgławiania do kurnika 2x120 m, rury stalowe 4 cale, kontakt 501 012 380. /638/

Kupię słomę na pokosach, tel. 504 069 264. /13-4p/

Kupię ziemniaki młode, 45+, odmiana Gala, Colombo, 507 527 754. /4001/

Kupię, wydzierżawię grunty rolne, Tchórzew+10 km, 510 469 474. /4000/

Sprzedam siano bele, 514 084 377. /sonexw/

Kupię zboże, odbiór własnym transportem, tel. 509 852 815. /12-13p/

Wapno nawozowe: magnezowe i węglanowe, kreda nawozowa z dostawą, tel. 509 852 815. /12-18p/

Worki big-bag, transport, wywrotka, folia, siatka, sznurek, beczki, zbiorniki 1000l, 604 969 943. /0783/

Lawetę rolniczą dł. 6,30 zamienię na stary motor WFM, SHL, MZ itp., tel. 696 430 575. /650/

MASZYNY ROLNICZE Kupię

Ciągnik C-360, powyżej 80 r., 511 952 573. /65-3/

Ciągnik bez dokumentu, glebogryzarkę, 507 105 719. /64-2/

Skup katalizatorów, 509 529 093. /słowo-5/

Zakupię siewnik Poznaniak, przyczepę wywrotkę, śrutownik, mieszalnik pasz, widły do bel, 721 517 916. /pp-10/

Kupię C-360, Fergusona, talerzówkę, rozsiewacz RCW, siewnik Meprozet, 663 955 935. /pp-18/

Kupię T-25, C-330, glebogryzarkę, sortownik, 603 855 072. /pp-18/

Kupię wszystkie ciągniki, prasy, ładowarki, kombajny, maszyny, 665 207 084. /1860/

MASZYNY ROLNICZE Sprzedam

Pługi trzyskibowe, ciągnik 3-P w oryginale, 781 742 047. /126/

Ciągnik Fendt 612 - 1983, Zetor 7245 + tur - 1984, rozrzutnik trzyosiowy, pług czteroskibowy, 605 684 208. /125/

Prasa kostka, 508 175 881. /25/1/

Silnik i części kombajn Fahr 1202, 574 753 691. /24/2/

Sprzedam ciągniki: C-360, MTZ, T-25, kombajn Bizon, przyczepy wywrotki, 503 112 069. /23/1/

Pługi obrotowe, rozrzutnik, rotacyjna, pług śnieżny, 601 824 243. /109/

Wywrotka jednoosiowa, 504 714 745. /migael/

Szambiarka Meprozet 5 tys. l., rok 2012, 514 084 377. /sonex węgrów/

Schładzalnik na mleko 200l, 720 452 465, wieczorem. /108/

C-360 bez dokumentów, talerzówka, 513 234 657. /107/

Kosiarkę rotacyjną, 507 115 847. /106/

Sprzedam talerzówkę 2,8m, 602 390 728. /105/

Siewnik Poznaniak, 604 743 195. /sonexwęg./

Przyczepy, pługi, 530 147 975. /100/

Władimirec T-25, 697 525 600. /637/

Sprzedam sprzęt rolniczy, cena do uzgodnienia, likwidacja, 534 539 492. /103/

BETONIARNIA
BET-TRANS LEWCZUK
Siedlce, ul. Brzeska 102J, www.bet-trans.siedlce.pl
tel. 644 03 61, kom. 600 665 050, 602 464 326
POMPOGRUSZKA
BLOCZKI BETONOWE
MINIKOPARKA

NAPRAWY ciągników rolniczych
MASSEY FERGUSON, CASE
silniki, skrzynie biegów, napędy
części nowe i używane
regeneracja wałka ataku przedniego napędu
Dojazd do klienta!
tel. 604 622 041, 608 653 767

Sprzedam ciągnik Renault 4x4, podnośnik samochodowy 8t., 604 635 105. /sonex węgrów/

Opryskiwacz 600 litrów, nowy, przyczepa duża, rozsiewacz do nawozu 600 kg, pług trzyskibowy, 607 491 994. /63-2/

Paszowóz 9 m³, ciągnik C-360, talerzówka 3.15, zagrabiarka Kuhn 3,90 szerokość robocza, 509 029 562. /62-2/

Przyczepa rolnicza wywrotka na tandemie, 8-tonowa, wywrot na 3 strony, tel. 506 817 322. /629/

Ciągnik Massey Ferguson 3645, stan bdb, 1992 r., moc 145 KM, cena 59 tys. zł do negocjacji, okolice Węgrowa, tel. 608 734 699. /3946/

Kombajn Bizon ZO-56, agregat uprawowy 3,6 m, siewnik do nawozów 2-talerz., 600 117 944. /sonexw/

Przyczepa Jugosłowianka, brony oraz inny sprzęt, 500 074 148. /611/

Przyczepa ciągnikowa, 504 513 092. /593/

Żmijkę, sylosy, siewnik, śrutownik, 797 122 866. /588/

Przyczepa wywrotka, 513 517 400. /102/

Drzwi metalowe do: obór, stodół, garaży, 516 428 788. /pp-37/

ZWIERZĘTA HODOWLANE

Sprzedam krowę mleczną, 12-letnią z cielakiem (byczek), 606 181 570 PILNE!!! /4041/

Sprzedam krowę pierwiastkę rasy MM, tel. 883 402 246. /645/

Sprzedam jałówki cielne, wycielenie we wrześniu; i kosiarkę dyskową Pöttinger, 531 858 666. /sonex węgrów/

Tucznik, 511 992 542. /sonexw/

Sprzedam odkłady pszczele, 605 085 293. /594/

Kurki odchowane, kolorowe, Siedlce, Kazimierzowska 35, 600 212 312, 501 666 909. /01247/

Sprzedaż kurek - 23 tygodnie, kolorowe, Żuków 53, 696 192 555. /533/

Skup bydła do uboju z konieczności, tel. 604 506 343. /2084/

ZWIERZĘTA DOMOWE

Oddam kotki w dobre ręce, jedzą same, zadbane, 509 732 162. /122/

eprasa.pl f655029c45

Notowania z jarmarków

8.07-12.07.2024 r.

PRODUKT	JEDN.	WĘGRÓW	KAŁUSZYN	SOKOŁÓW P.	SIEDLCE	ŁOSICE	GARWOLIN	ŻELECHÓW
pszenica	zł/dt	100	100-120	90-100	110	120	90-100	100
żyto	zł/dt	70	-	70-80	-	-	-	-
jęczmień	zł/dt	80	-	90-100	110	100-120	80-90	90
miesz. zbóż	zł/dt	90	-	65-80	90	100	80-90	90
owies	zł/dt	90	100-120	70-80	100	90	80-90	80-90
pszenżyto	zł/dt	80	80	70-80	80	80	80-90	80
kukurydza	zł/dt	100	120	90-110	100-110	140	100-110	-
ziemniaki	zł/kg	1,8-2,0	2,5-3,00	3,50-4,00	3,0-4,00	2,60-4,90	2,00-3,50	3,50-4,00
jaja	szt.	1,1-1,3	1,0-1,2	1,0-1,3	1,0-1,2	0,65-1,3	0,7-1,4	0,7-1,4

STRUS DEVELOPMENT

STRUS DEVELOPMENT Sp. z o.o.

Budujemy już od 33 lat.

BIURO SPRZEDAŻY MIESZKAŃ

E-mail: siedlce@kstrus.pl

Adres: ul. Piłsudskiego 70

Tel.: 500 151 041

www.kstrus.pl

BUDOMATEX

08-110 Siedlce, ul. Sokołowska 60 A

tel. 25 632 40 08, tel. kom. 509 714 879

www.budomatex.pl

Nowe mieszkania na sprzedaż

SIEDLCE
- ul. Rytla
- ul. Gen. Maczka
- ul. Kilińskiego
- ul. Kolejowa
- ul. Torowa

WARSZAWA
- ul. Geometryczna
- ul. Zbytki

Owczarek niemiecki, długowłosy, rodowód, 600 778 139. /słowopodlasia-8/

NIERUCHOMOŚCI Kupię

Odstąpię mieszkanie STBS w Siedlcach 27 m², wysoki parter, po generalnym remoncie, tel. 696 228 165. /4030/

Kupię działkę, grunty rolne, nieużytki, Siedlce i okolice, trasa A2, tel. 692 248 990. /pp-46/

Kupię las, nieużytki zadrzewione, 692 248 990. /pp-46/

NIERUCHOMOŚCI Wynajem

Dwupokojowe Siedlce, 783 116 371. /66-2/

Kawalerka dom + garaż, 609 367 680. /648/

Kawalerka kamienica, 609 367 680. /642/

Do wynajęcia od września pokój z kuchnią w bloku w centrum, umeblowane, tel. 660 949 624. /626/

NIERUCHOMOŚCI Sprzedam

Las 62 ary, Strusy, 500 657 437. /4063/

Siedlisko 1 hektar, Stare Trębice, 500 657 437. /4062/

Sprzedam działkę w Zbuczynie, tel. 883 402 246. /645/

Działka budowlana, Stok Wiśniewski, 26a, 451 620 289. /639/

Sprzedam mieszkanie, parter 30 m², pełna własność w Sokołowie Podlaskim, tel. 577 512 976. /3999/

Sprzedam 10,5 ha ziemi, miejscowość Czepielin, gm. Mordy, tel. 507 984 113. /630/

Dom w Siedlcach, działka 860 m², budynek gospodarczy 130 m², tel. 660 762 292. /617/

M3, III piętro, duży balkon, Mieszka I, do remontu, 666 502 054. /613/

Duża działka budowlana, Opole Nowe, wszystkie media, 602 843 307. /pp-3/

Mieszkanie 46 m² w bloku w Sokołowie, 600 268 311. /95/

56 m², centrum, 503 822 752. /568/

Mieszkanie 71,5 m² w Siedlcach, 608 508 285. /521/

MATRYMONIALNE

Facet 40 lat pozna kobietę lub parę do spotkań, 513 941 500. /panoramix/

Wdowiec, 577 144 730. /552/

TOWARZYSKIE

Pan po sześćdziesiątce pozna Panią w podobnym wieku w celu miłego spędzenia chwil, tel. 518 038 124. /sonexw/

Poznam kobietę do spotkań. Ja miły, dyskretny, zmotoryzowany, 506 562 216. /4023/

Brazylijska, depilowana z paseczkiem, prywatnie, Siedlce, jędrny biuścik, wiek 30 lat, 504 639 228. /394/

Naturalna Basia 46 lat, biust 9 zaprasza na miły relaks w godz. 10-21, Siedlce, tel. 505 808 874. /636/

45-latek pozna kobietę, tel. 794 985 887. /serwatka/

RÓŻNE

Hipnoza, 537 366 673. /słowo podlasia/

Bioterapia Olga, 537 366 673. /słowo podlasia/

Wróżby Olga, 537 366 673. /słowo podlasia/

MEDYCZNE

Łóżko regulowane elektrycznie, używane, w pełni sprawne, 200 x 120 cm, Eleganza 30, kontakt 516 150 105. /616/

Ginekolog, 790 310 034. /2343/

Esperal, 602 466 716. /1908/

USŁUGI

AGD Serwis, Siedlce 10 Lutego 4/6, 504 151 553. /pp-13/

AGD NAPRAWA PRALEK, LODÓWEK, KUCHENEK, ZMYWAREK, 514 393 333. /649/

Usługi elektryczne, szybko, solidnie, 507 876 687. /590/

Wycinka i pielęgnacja drzew, oczyszczanie działek zakrzewionych, koszenie traw, przycinanie, formowanie żywopłotów, zrębkowanie gałęzi, frezowanie karp, 504 320 650. /01220/

DVB-T SAT, montaż, naprawa sygnału, 507 577 441. /544/

Drzwi metalowe do: obór, stodół, garaży, 516 428 788. /pp-37/

Anteny TV-SAT DVB-T2, ustawianie sygnału, montaż, Siedlce okolice do 60 km, 577 859 107. /284/

Mycie, malowanie dachów, elewacji, kostki, obrabianie kominów, wymiana rynien, 692 530 505. /1989/

Ogrodzenia betonowe, podmurówki, 695 888 890. /1986/

Ogrodzenia, siatka, panel, słupki, bramy, podmurówki, Pruszyn, 695 888 890. /1984/

Transport busem, 602 881 562. /1981/

Studnie solidnie!!!, 608 046 239. /1974/

Wycinka drzew, rębak do gałęzi, frezowanie karp, podnośnik 30 m, 698 657 538. /1972/

USŁUGI Budowlane

Remonty, wykończenia, wolne terminy, 798 553 345. /124/

Dachy, więźby, krycie, podbitki, 606 675 212. /123/

Zapraszamy do złożenia oferty w sprawie: „Przeprowadzenie prac konserwatorsko-restauratorskich zabytkowego budynku dawnego szpitala w Maciejowicach". Więcej informacji www.szpital-maciejowice.pl. /4061/

Remonty, rzetelnie, solidnie, 577 541 007. /647/

Malowanie, gładź, 577 541 007. /647/

Malowanie natryskowe, 577 541 007. /647/

Docieplenia budynków, faktura na dotację, 609 526 849. /01403/

Docieplenia budynków, malowanie elewacji, dachów, remonty, 600 705 498. /631/

Marcin Bogaj - układanie kostki brukowej, osadzanie bram, 509 854 981. /118/

Murowanie i inne, 511 433 667. /620/

Malowanie, gładzie, remonty, 511 433 667. /620/

Glazura, terakota, remonty, 793 188 908. /607/

Ułożę kostkę brukową przy nagrobkach, remonty, montaż nagrobków, 515 518 272. /538/

USŁUGI KOPARKĄ, USŁUGI RÓWNIARKĄ, 600 264 957. /01271/

MYCIE KOSTKI BRUKOWEJ I ELEWACJI, TEL. 792 493 843. /3822/

Docieplenia, malowanie elewacji, dachów, panele, 664 265 473. /578/

Odnowa elewacji, malowanie dachów, docieplenia, remonty, 579 840 219. /578/

Remonty, 515 518 272. /538/

Ułożę kostkę brukową przy nagrobkach, remonty, montaż nagrobków, 515 518 272. /538/

Więźby, krycie, podbitki, 606 675 212. /103/

Remonty, wykończenia, szpachlowanie, malowanie, terakota, glazura, panele podłogowe, wolne terminy, Łosice +40, 798 553 345. /95/

Krycie dachów, stawianie krokwi, 511 129 663. /481/

Docieplanie budynków, szybko, tanio, solidnie, 502 053 214. /1963/

Krycie dachów z materiałem, 601 384 070. /1957/

Atrakcyjne ceny, szpachlowanie, malowanie dekoracyjno-artystyczne, tynki ozdobne, struktury, kominki, stolarka, k/g, glazura, 577 657 188. /1952/

Miasto i Gmina Mordy

poszukuje mieszkań bądź domów do wynajęcia, zlokalizowanych w mieście Mordy.

Szczegółowych informacji udziela pracownik Urzędu, pok. 7 lub tel. 025 641 54 02 w. 42.

BURMISTRZ MIASTA I GMINY MORDY
ŁUKASZ ALBIN WAWRYNIUK

419-1p

Hydraulika, 608 187 880. /1915/

PRACA

Przyjmę do pracy na fermę drobiu oraz prac codziennych na fermie. Praca z zakwaterowaniem. Szukam osoby odpowiedzialnej, bez nałogów, najlepiej z doświadczeniem. Kontakt 733 435 500. /4057/

Zatrudnię do prac wykończeniowych wnętrz, 604 759 102. /646/

Przyjmę Panie do zbioru pieczarek, Stare Opole, 508 047 620. /01432/

Piekarnia Cukiernia Dariusz Zając, Domanice 69, 08-113 Domanice zatrudni pracownika na stanowisko piekarz, przyuczy do zawodu, tel. 604 052 776. /3953/

Poszukujemy kierowcy z prawem jazdy kat. C+E na ciągnik siodłowy z firanką na trasy Polska – Finlandia - UE, paxmar@vp.pl, Maciej tel. +48 604 900 672. /3944/

Zatrudnię kierowcę C+E, praca na terenie Polski, naczepa platforma, telefon 882 697 329. /01435/

Zatrudnię dekarza, pomocnika dekarza, 602 310 587. /524/

Wójt Gminy Zbuczyn

zaprasza do udziału w konkursie na stanowisko:

DYREKTORA

Gminnego Ośrodka Kultury w Zbuczynie

Termin składania ofert upływa 24 lipca 2024 r.
Informacje dot. konkursu są dostępne na stronie https://bip.zbuczyn.pl w zakładce: „Oferty pracy".

Wójt Gminy Zbuczyn

ogłasza nabór na wolne stanowiska urzędnicze w Urzędzie Gminy Zbuczyn:

- **podinspektor w Wydziale Inwestycji;**
- **inspektor ds. zamówień publicznych**

Termin składania dokumentów rekrutacyjnych upływa 6 sierpnia 2024 r.
Informacje dot. naboru są dostępne na stronie https://bip.zbuczyn.pl w zakładce: „Oferty pracy".

MOTORYZACYJNE

Autoholowanie, wypożyczalnia przyczep, lawet, zagęszczarek, 604 969 943. /0783/

CITROËN

Citroën C4 Picasso 1.8, 2007, benzyna - gaz, tel. 509 416 377. /649/

DACIA

Dacia Duster, benz.-gaz, rok prod. 2017 listopad, przebieg 53 tys. km, tel. 606 518 098. /626/

FORD

Ford Grand CMacs, 2011, 1.6 diesel, 668 414 198. /640/

HONDA

Sprzedam samochód Honda, 2 litry, heder do kukurydzy Claas, 696 965 865. /101/

MERCEDES

Mercedes 2011, 2.7 diesel Elegance, 2003 rok, 328 tys. km, tel. 515 176 640. /608/

OPEL

Zafira rocznik 2012, silnik 2.0 diesel, skrzynia automatyczna (wymiana oleju dynamiczna w zeszłym roku), przebieg 255 tys., zakupiona w Polsce, tel. 609 674 181. /4058/

SKODA

Skoda Fabia 1.2, 2003, 148 000 km, 789 063 078. /4016/

TŁUMACZENIA PRZYSIĘGŁE
dokumentów do rejestracji pojazdów - wszystkie języki
NAJTANIEJ W REGIONIE
Siedlce, ul. Czerwonego Krzyża 2, 9⁰⁰-16⁰⁰
696 528 267, 25 633 16 45

NISSAN

Sprzedam Nissan Qashqai 1,5, 2013 r., diesel, czarny, 154 tys. przebiegu, 36700 zł, 517 451 191. /576/

Wójt Gminy Platerów

ogłasza

pierwszy publiczny przetarg ustny nieograniczony na sprzedaż

nieruchomości położonych w miejscowości Czuchów-Pieńki, gmina Platerów, powiat Łosice, woj. Mazowieckie

Działki są położone na terenach przeznaczonych pod zabudowę mieszkaniową zagrodową.

Poz. nr 1. Działka oznaczona w ewidencji geodezyjnej nr 994/16, obrębu Czuchów-Pieńki, o powierzchni 0,0969 ha, zapisana w księdze wieczystej nr SI2S/00015021/8
Cena wywoławcza wynosi 23750,00 zł netto, wadium w wysokości 2375,00 zł.
Do ceny osiągniętej w przetargu dolicza się podatek Vat w wysokości 23%.

Poz. nr 2. Działka oznaczona w ewidencji geodezyjnej nr 994/17, obrębu Czuchów-Pieńki, o powierzchni 0,0809 ha, zapisana w księdze wieczystej nr SI2S/00015021/8
Cena wywoławcza wynosi 20150,00 zł netto, wadium w wysokości 2015,00 zł.
Do ceny osiągniętej w przetargu dolicza się podatek Vat w wysokości 23%.

Przetargi na podane powyżej pozycje odbędą się 23 sierpnia (piątek) 2024 r. w Urzędzie Gminy w Platerowie pokój nr 14 (sala konferencyjna) w kolejności ogłoszenia nieruchomości:
- o godz. 10.00 przetarg na działkę nr 994/16
- o godz. 10.30 przetarg na działkę nr 994/17

Wadia na ww. pozycje winny zostać wpłacone do 19 sierpnia 2024 r.

Pełna informacja dotycząca nieruchomości oraz przetargu zawiera ogłoszenie wywieszone na tablicy ogłoszeń Urzędu Gminy w Platerowie, ul. 3 Maja 5 08-210 Platerów. Ogłoszenie jest również dostępne na BIP Gminy Platerów.
Szczegółową informację można uzyskać w Urzędzie Gminy w Platerowie, pokój nr 11, tel. 83 359 10 11
Platerów, 17.07.2024 r.

Wójt Gminy
/-/ Jerzy Garucki

421-1p

OBWIESZCZENIE STAROSTY WĘGROWSKIEGO z dnia 8 lipca 2024 r.

o wszczęciu postępowania w sprawie wydania decyzji o zezwoleniu na realizację inwestycji drogowej

Na podstawie art. 11 d ust. 5 i 6 ustawy z dnia 10.04.2003 r. o szczegółowych zasadach przygotowania i realizacji inwestycji w zakresie dróg publicznych (DzU z 2024 r. poz. 311), zawiadamiam, że na wniosek z dnia 10 czerwca 2024 r. złożony przez Zarząd Powiatu Węgrowskiego, ul. Przemysłowa 5, 07-100 Węgrów zostało wszczęte postępowanie administracyjne w sprawie wydania decyzji o zezwoleniu na realizację inwestycji drogowej dla zadania pn.: „Rozbudowa drogi powiatowej nr 4219W (granica powiatu) – Wrotnów – Klimowizna na odcinku Miedzna – Jartypory wraz z rozbudowa skrzyżowania z drogą nr 4233W".

Projektowana inwestycja jest planowana do realizacji, w liniach rozgraniczających teren inwestycji, na niżej wymienionych działkach o nr. ewidencyjnym:

Obręb 0002 Miedzna: działka nr ew.: 559/2, 1181, 1021
Obręb 0014 Żeleźniki: działka nr ew.: 1683
Obręb 0004 Jartypory: działka nr ew.: 1
– działki będące własnością Powiatu Węgrowskiego

Obręb 0002 – Miedzna: 1588 (**1588/2**, 1588/1), 1530/1 (**1530/2,** 1530/3, 1530/4), 558 (**558/2**, 558/1), 1576/8 (**1576/10**, 1576/9), **856/2**, 1088 (**1088/1**, 1088/2), 1089 (**1089/1**, 1089/2), 1085 (**1085/1**, 1085/2), 1012 (**1012/2**, 1012/1), 1015 (**1015/2**, 1015/1), 1016/1 (**1016/4**, 1016/3), 1016/2 (**1016/6**, 1016/5), 1017/5 (**1017/9**, 1017/8), 1017/7 (**1017/11**, 1017/10), 1018 (**1018/2**, 1018/1), 1019 (**1019/2**, 1019/1), 1020/5 (**1020/13**, 1020/12), 1020/6 (**1020/16**, **1020/15**, 1020/14), 1020/2 (**1020/9**, 1020/8), 1020/7 (**1020/18**, 1020/17), 1020/4 (**1020/11**, 1020/10), 1084/10 (**1084/12**, 1084/11), 1076 (**1076/1**, 1076/2), 1073 (**1073/1**, 1073/2), 1072 (**1072/1**, 1072/2), 1071 (**1071/1**, **1071/2** 1071/3), 1070/2 (**1070/5**, **1070/6,** 1070/7), 1070/1 (**1070/3**, 1070/4), 1069 (**1069/1**, 1069/2), 1033 (**1033/1**, 1033/2), 1032 (**1032/1**, 1032/2), 1031 (**1031/1**, 1031/2), 1030 (**1030/1**, 1030/2), 1029 (**1029/1**, 1029/2), 1028 (**1028/1**, 1028/2), 1027 (**1027/1**, 1027/2), 1023 (**1023/1**, 1023/2), 1022 (**1022/1**, 1022/2)

Obręb 0014 – Żeleźniki: 1680 (**1680/2**, 1680/1), 1682 (**1682/1**, 1682/2), 1684 (**1684/1**, 1684/2), 1689 (**1689/1**, 1689/2), 1690 (**1690/1**, 1690/2)

Obręb 0004 – Jartypory: 2073 (**2073/1**, 2073/2)
(Przed nawiasem podano numer działki ulegającej podziałowi, w nawiasie podano numery działek powstałych po podziale, tłustym drukiem w nawiasie zaznaczono działki przeznaczone pod przedmiotową inwestycję oraz tłustym drukiem zaznaczono działki przeznaczone w całości pod przedmiotową inwestycję, które z mocy prawa, gdy decyzja stanie się ostateczna, staną się własnością Powiatu Węgrowskiego).
Obręb 0002 Miedzna: 1085/2, 558/1, 990, 1011, 1013, 1066, 1076/2, 1086/1
Obręb 0014 Żeleźniki: 1685/2
Obręb 00104 Jartypory: 2073/2

Działki oraz działki powstałe po podziale poza liniami rozgraniczającymi z ograniczonym sposobem korzystania dla obowiązku budowy/przebudowy sieci uzbrojenia terenu i/lub obowiązku budowy/przebudowy urządzeń wodnych lub urządzeń melioracji wodnych szczegółowych i/lub obowiązku budowy/przebudowy innych dróg publicznych i/lub obowiązku budowy/przebudowy zjazdów i/lub obowiązku budowy tymczasowych obiektów budowlanych i/lub obowiązku rozbiórki istniejących obiektów budowlanych nieprzewidzianych do dalszego użytkowania oraz tymczasowych obiektów budowlanych.

Obręb 0002 – Miedzna: 543, 855
Działki objęte inwestycją, w stosunku do których inwestor jest uprawniony do ich nieodpłatnego zajęcia na czas realizacji inwestycji (tereny wód płynących).

Stronami postępowania w sprawie są wnioskodawca, właściciele, użytkownicy wieczyści nieruchomości objętych wnioskiem. Ponadto stronami w sprawie mogą być osoby legitymujące się tytułem prawnym do nieruchomości w sąsiedztwie drogi.

Zgodnie z art. 11d ust. 9 i 10 ustawy o szczegółowych zasadach przygotowania i realizacji inwestycji w zakresie dróg publicznych, z dniem zawiadomienia o wszczęciu postępowania w sprawie wydania decyzji o zezwoleniu na realizację inwestycji drogowej, nieruchomości postępowania w sprawie wydania decyzji o zezwoleniu na realizację inwestycji drogowej, nieruchomości stanowiące własność Skarbu Państwa bądź jednostek samorządu terytorialnego, objęte wnioskiem o wydanie decyzji o zezwoleniu na realizację inwestycji drogowej, nie mogą być przedmiotem obrotu w rozumieniu przepisów o gospodarce nieruchomościami. Czynność prawna, dokonana z naruszeniem powyższego zakazu, jest nieważna.

Zainteresowane strony lub ich pełnomocnicy, legitymujący się pełnomocnictwem sporządzonym zgodnie z art. 32 i 33 Kodeksu postępowania administracyjnego, mogą zapoznać się z aktami sprawy w Starostwie Powiatowym w Węgrowie, ul. Piłsudskiego 23, wejście nr 3, I piętro w Wydziale Architektury i Budownictwa w godzinach pracy Urzędu, gdzie można składać ewentualne uwagi i wnioski dotyczące przedmiotowej sprawy w terminie 14 dni od daty otrzymania zawiadomienia.

Jednocześnie zawiadamiam, że zgodnie z art. 49 ustawy z dnia 14 czerwca 1960 r. Kodeks postępowania administracyjnego (Dz.U. z 2021 r. poz. 735 ze zm.) zawiadomienie stron postępowania przez obwieszczenie, lub inny zwyczajowo przyjęty w danej miejscowości sposób publicznego ogłaszania, uważa się za dokonane po upływie czternastu dni od dnia publicznego ogłoszenia.

Niniejsze obwieszczenie stanowi dopełnienie obowiązku wynikającego z art. 10 ww. ustawy – Kodeks postępowania administracyjnego.

Starosta Węgrowski
/-/ Ewa Besztak

12-1p

enprasa.pl f655029c45

Pytamy o szanse Pogoni w I lidze.

Piłkarski entuzjazm

W sobotę 20 lipca o godz. 17 MKP Pogoń Siedlce podejmie Chrobrego Głogów w premierowym meczu sezonu 2024-25 I ligi piłkarskiej. Biało-niebiescy po sześciu latach przerwy zdołali powrócić na ten szczebel rozgrywek. Zapytaliśmy sześć osób ze świata polityki i sportu, a zarazem zagorzałych kibiców piłkarskich, o wagę tego awansu i szanse Pogoni na zapleczu Ekstraklasy. Poprosiliśmy też o wytypowanie wyniku inauguracyjnego spotkania z Chrobrym. Oto, co miały do powiedzenia!

ROBERT CHOJECKI, wiceprzewodniczący Rady Miasta Siedlce: Jestem kibicem Pogoni od dziecka. Na mecze na stadionie przy ul. Wojskowej zabierał mnie mój tata. Zawsze były to dla mnie wielkie wydarzenia. Moim najlepszym przyjacielem jest legendarny piłkarz Pogoni, ostatni klasyczny rozgrywający – Piotrek Fiuk. Nic więc dziwnego, że mam biało-niebieskie serce. Awans Pogoni jest dla mnie wielką radością. Podoba mi się też, że system szkolenia w klubie bardzo ładnie zaczyna się zazębiać. Młodzi piłkarze płynnie przechodzą pomiędzy trzecią, drugą i pierwszą drużyną. Tak właśnie powinno być przy ograniczonych możliwościach finansowych. Szkolenie musi stać na wysokim poziomie, a drużyna oprzeć się na wychowankach. Moim zdaniem przyszłością Pogoni jest przekształcenie w spółkę akcyjną. Taka forma działalności jest transparentna, przejrzysta i funkcjonalna. Pozwala też w bardziej profesjonalny sposób pozyskiwać sponsorów. Jeśli chodzi o szanse Pogoni w jej premierowym sezonie na zapleczu Ekstraklasy, to jestem optymistą. Uważam, że będzie to liga dwóch prędkości, z widocznym rozwarstwieniem na kluby bijące się o awans i te, które będą bronić się przed spadkiem. Jest kilka zespołów zdecydowanie w zasięgu Pogoni. Środek tabeli jest jak najbardziej realny. Myślę, że premierowy sezon w I lidze będzie dla Pogoni najtrudniejszy, a w kolejnych powinna się już pewnie zadomowić na tym szczeblu rozgrywkowym, osiągając status solidnego pierwszoligowca. W meczu z Chrobrym liczę na dobre wejście Pogoni w sezon i na zwycięstwo naszej drużyny 2:1. A co najmniej jedną z bramek strzeli Czarek Demianiuk!

WITOLD JAKUBIK, wieloletni piłkarz i działacz Pogoni: Po sześciu latach doczekaliśmy się powrotu Pogoni do I ligi. To doskonała wiadomość dla siedleckiej piłki. Mecze na zapleczu Ekstraklasy generują znacznie większe zainteresowanie kibiców, łatwiej jest też pozyskiwać sponsorów. I liga stanowi też doskonałe pole do wybicia się dla piłkarzy, którzy są na radarze klubów z Ekstraklasy. Myślę, że pod względem organizacyjnym warto korzystać z doświadczeń zdobytych, gdy Pogoń grała już na szczeblu I ligi. Wyzwaniem będzie na pewno podołanie w kwestii sportowej. Spodziewam się wyrównanego poziomu ligi. Każdy z każdym będzie mógł wygrać, a o końcowym wyniku zdecydują detale. Jako siedlczanin jestem całym sercem za Pogonią. Wierzę, że będzie dobrze, że unikniemy dramatycznej walki o utrzymanie. Siedlce chcą i potrzebują I ligi. Oby ta przygoda trwała jak najdłużej. Wynik meczu Pogoni z Chrobrym obstawiam na 2:0 dla naszych!

fot. AK

ROMAN IGNACIUK, radny Miasta Siedlce:

Jak dla wszystkich siedleckich kibiców, tak i dla mnie powrót Pogoni do I ligi jest ważnym i bardzo miłym wydarzeniem. W tej chwili trudno sobie wyobrazić, że moglibyśmy awansować jeszcze wyżej, tym bardziej warto docenić, że Siedlce znów zaistnieją na zapleczu Ekstraklasy. Szykują się mecze ze świetnymi zespołami, więc piłkarscy fani na pewno nie będą mieli na co narzekać. Pogoń otrzymuje ogromne miejskie wsparcie. Siedlce zajmują pierwsze miejsce w Polsce pod względem dotowania sportu w przeliczeniu na liczbę mieszkańców. To zobowiązuje i mam nadzieję, że I liga w naszym mieście zawita na dłużej, a najlepiej na stałe. W najbliższym sezonie liczę, że Pogoń uplasuje się gdzieś w środku tabeli, nie będzie bronić się przed spadkiem. Chciałbym, żeby w niedalekiej perspektywie coraz większą rolę w zespole odgrywali wychowankowie. Z takim klubem można się jeszcze bardziej identyfikować. Życzę, żeby młodzież trenowana w siedleckiej akademii jeszcze bardziej „wystrzeliła" i przebojem wdarła się do dużej piłki. W meczu Pogoni z Chrobrym obstawiam wynik 1:0 dla ekipy z Siedlec.

ZDZISŁAW STEFANOFF, były członek zarządu Pogoni, szachista, kibic piłkarski: Wszedłem do zarządu Pogoni w 2018 roku, gdy drużyna spadła do II ligi. A już wcześniej dokonałem odkrycia, że duży wpływ na dyspozycję piłkarzy podczas meczu ma to, w jakich strojach wybiegają na murawę. To koncepcja oparta na doświadczeniach kibica, który obejrzał tysiące spotkań. Przede wszystkim niedopuszczalne są całkiem białe stroje. I ja, gdy tylko wszedłem do zarządu, doprowadziłem do tego, że Pogoń przestała w takich strojach występować. Od razu wyniki się poprawiły. Podczas prezesury Rafała Maletki miałem nawet okazję stworzyć własny projekt strojów dla Pogoni. To były pionowe pasy w kolorach biało-niebieskim i czerwono-czarnym. Obecne stroje Pogoni też są bardzo dobre, moim zdaniem najlepsze w lidze i to, choć wiem, że niektórzy się z tego śmieją, naprawdę może pomóc w osiąganiu dobrych wyników. Oczywiście same stroje nie grają, ale odpowiednim doborem można sobie pomóc. Szacuję, że dobry strój może zwiększyć wartość zespołu o około 7%, a przy wyrównanych drużynach ma to szansę przechylić szalę zwycięstwa. Moim zdaniem Pogoń zakończy sezon w środku tabeli, bo naprawdę szkoda byłoby zmarnować całą tę energię włożoną w awans. Nie gramy na biało, więc nasze szanse rosną. Chrobrego pokonamy 2:0. Nie ma co się szczypać!

KINGA NOWAK z rady rodziców akademii piłkarskiej Pogoni, członek Klubu Olimpijczyka „Orły Ósemki": Mocno udzielałam się w misji ratowania Pogoni. Nie mogłam pogodzić się z tym, że tak zasłużony i ważny dla naszego miasta klub mógłby przestać istnieć. Nie minęło wiele czasu, a teraz Pogoń zanotowała wielki sukces w postaci awansu do I ligi. Była to naprawdę ciężka i kręta droga. Odbudowanie zaufania kibiców, władz miasta, a przede wszystkim sponsorów stanowiło nie lada wyzwanie. Na szczęście się udało, co stanowi ogromną satysfakcję. Jeśli chodzi o szanse Pogoni w I lidze, to nie będzie łatwo. Na zapleczu Ekstraklasy gra jest dużo szybsza niż w II lidze. Wszystko jest lepsze i do tego poziomu trzeba będzie dorównać. Przeciwnicy są bardzo mocni. Całym sercem kibicuję Pogoni, żeby zdołała się utrzymać. Nie byłam na sparingach, więc trudno mi się wypowiadać na temat nowych twarzy w zespole. Ufam, że trener Marek Brzozowski postawił na dobrych ludzi, choć osobiście szkoda mi kilku nazwisk, które odeszły. Kibicem się jest, a nie bywa i ja zawsze będę z Pogonią. Pamiętam zwieszone głowy piłkarzy po przegranych w dramatycznych okolicznościach meczach z GKS Jastrzębie i Chojniczanką. Mówiłam im, żeby się nie załamywali, że jest jeszcze wyjazd do Puław i naprawdę może być pięknie. Oczywiście byłam na tym spotkaniu z Wisłą, które dało Pogoni awans. Chłopaki podchodzili do mnie po meczu i mówili: „Miała pani rację". Trzeba wierzyć w Pogoń. Gdyby udało jej się utrzymać na szczeblu I ligi, byłaby to taka wisienka na torcie naszej walki o ten klub. A Chrobrego pokonamy 2:1!

KRZYSZTOF CHABERSKI, radny Sejmiku Województwa Mazowieckiego: Pogoń wywalczyła awans w pięknym stylu, sprawiając mnóstwo radości swoim kibicom, którzy tęsknili za I ligą w Siedlcach. Wielkie gratulacje należą się piłkarzom i działaczom klubu. Wykonali kawał dobrej roboty. Z niecierpliwością czekam na rozpoczęcie rozgrywek. Mecze będą transmitowane przez TVP Sport, co jest ogromną promocją i wyróżnieniem. I liga jest już naprawdę poważnym graniem. Dla wielu młodych piłkarzy stanowi znakomite miejsce do pokazania swoich możliwości. Wielu z nich z pewnością w przyszłości zobaczymy w seniorskiej reprezentacji Polski. Wierzę, że Pogoń zdoła się utrzymać, a miejsce w połowie tabeli będzie można uznać za sukces. Pogoń ma markę, która zasługuje na I ligę. Siedlce są dawnym miastem wojewódzkim, wciąż stanowią ważny ośrodek wschodniej części naszego kraju. To miasto zdecydowanie z potencjałem na grę na takim szczeblu rozgrywkowym, a nawet jeszcze wyżej. Nie wykluczam, że Ekstraklasa pewnego dnia zawita do Siedlec. Byłoby to coś pięknego. Wynik meczu Pogoni z Chrobrym obstawiam na 1:0 dla siedlczan. Zawsze trzeba wierzyć w naszych!

tekst i zdjęcia:
PAWEŁ ŚWIERCZEWSKI

tygodnik SIEDLECKI

WYDAWCA: Wydawnicza Spółdzielnia Pracy „Stopka" w Siedlcach. **ADRES REDAKCJI:** ul. Armii Krajowej 11, 08-110 Siedlce.
Nr konta bankowego: PKO BP SA 49 1020 4476 0000 8402 0113 8098; **TELEFONY:** sekretariat: tel. 25 63 287 19, redaktor naczelny: 25 640 24 20, skład komputerowy: 25 640 24 14; infolinia: 513 009 999; biuro ogłoszeń: 25 63 305 05, 25 640 24 13, reklama@24ts.pl; internet: www.tygodniksiedlecki.com; e-mail: tygodnik@siedlecki.pl, tygodnik@siedlce.cc;
REDAGUJĄ: Dariusz Kuziak d.kuziak@siedlecki.pl (Redaktor Naczelny), Milena Celińska m.celinska@siedlecki.pl, Stanisław Jastrzębski s.jastrzebski@siedlecki.pl, Zbigniew Juśkiewicz z.juskiewicz@siedlecki.pl, Agnieszka Król aga.tygodniksiedlecki@gmail.com, Tomasz Markiewicz t.markiewicz@siedlecki.pl, Kinga Ochnio k.ochnio@24ts.pl, Krzysztof Strzelecki k.strzelecki@siedlecki.pl Bartosz Szumowski szumowski@siedlecki.pl, Paweł Świerczewski swierczewski@siedlecki.pl, Mariola Zaczyńska m.zaczynska@siedlecki.pl; współpracownicy: Mirosław Buczek m.buczek@siedlecki.pl, Piotr Giczela p.giczela@siedlecki.pl;
ADMINISTRACJA: Joanna Klocek, Edyta Zdunek e.zdunek@siedlecki.pl; **BIURO PROMOCJI I REKLAMY:** Joanna Jońska tel. 500 099 218, Małgorzata Kania, m.kania@24ts.pl; **SKŁAD KOMPUTEROWY:** Jacek Komorowski, Marek Stasiuk; **KOREKTA:** Aneta Abramowicz-Oleszczuk a_abramowicz@siedlecki.pl; **DRUKARNIA**: Wyborcza Sp. z o.o., Warszawa, ul. Daniszewska 27. Nakład: 9 tys. egz. Niezamówionych artykułów Redakcja nie zwraca, a w przypadku zakwalifikowania ich do druku zastrzega sobie prawo dokonywania skrótów; **PRENUMERATA:** Przyjmują Urzędy Pocztowe i doręczyciele oraz na stronie poczyta.pl. Za treść ogłoszeń Redakcja ponosi odpowiedzialność w granicach wskazanych w ust. 2 art. 42 ustawy Prawo prasowe.

Stowarzyszenie Gazet Lokalnych

Tortilla z kurczakiem

Przepis na tortillę z kurczakiem proponuje pani Katarzyna Paciorek - stała Czytelniczka „Tygodnika Siedleckiego".

SKŁADNIKI:

4 tortille pszenne
400 g fileta z piersi kurczaka
½ łyżeczki przyprawy gyros
kapusta pekińska (lub mix sałat)
1 duży pomidor, papryka czerwona
długi ogórek świeży
1 puszka kukurydzy

SOS CZOSNKOWY:

2 ząbki czosnku
2 łyżki majonezu
2 łyżki jogurtu naturalnego gęstego
serek kanapkowy do smarowania
szczypta soli, pieprz

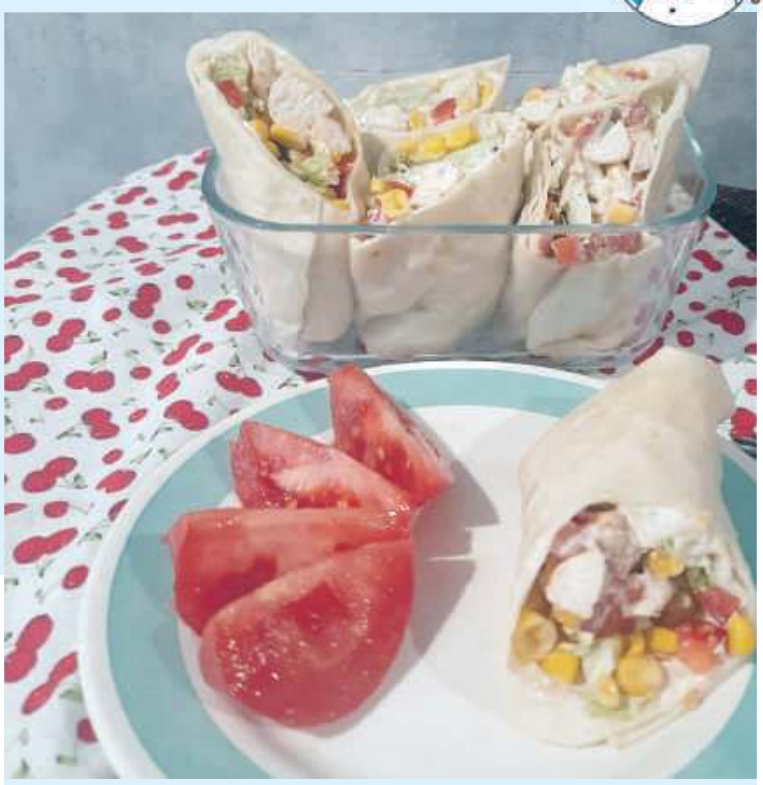

WYKONANIE:

Zaczynamy od pokrojenia: warzyw, papryki czerwonej, ogórka i połowy pomidora w kostkę.

Filety z piersi kurczaka również kroimy w kostkę i smażymy na małej ilości oleju na złoty kolor, posypując przyprawą gyros.

Kapustę pekińską kroimy i wrzucamy do miski, dodajemy: pokrojone warzywa, kukurydzę oraz usmażonego kurczaka, mieszamy.

W osobnej miseczce mieszamy przeciśnięty przez praskę czosnek, majonez i jogurt naturalny, aż powstanie jednolity sos. Doprawiamy do smaku solą i pieprzem.

Placki smarujemy serkiem kanapkowym, na środek tortilli nakładamy porcję kapusty pekińskiej z warzywami i kurczakiem oraz odrobinę sosu. Dolną część i boki tortilli delikatnie podwijamy (żeby warzywa i sos nie wypadały w trakcie jedzenia). Tortille można podawać, układając je w naczyniu jedną obok drugiej lub z pokrojonym pomidorem. ***Smacznego!***

Uśmiechnij się!

fot. sej

Dowcipy opowiada Dariusz Stopa, radny Rady Powiatu Siedleckiego, dyrektor siedleckiej delegatury Urzędu Marszałkowskiego:

■

Sędzia do oskarżonego:
- Jak panu nie wstyd? Ukradł pan rower, który stał oparty o mur cmentarza!
- To właśnie mnie zmyliło, wysoki sądzie. Myślałem, że właścicielowi nie będzie już potrzebny.

■

Klient w restauracji:
- Kelner, hej, kelner!
- Słucham pana...
- Nie odpowiada mi ta zupa.
- A o co ją pan pytał?

■

Koleżanka do koleżanki:
- Twój mąż pamięta datę waszego ślubu?
- Na szczęście nie.
- Na szczęście?!
- Wspominam mu o rocznicy kilka razy w roku i zawsze coś fajnego dostanę.

MARKER
DYSTRYBUTOR ART. BIUROWYCH I SZKOLNYCH
WWW.MARKER24.PL

Magazyn Główny - Samoobsługa
08-110 Siedlce, ul. Magazynowa 8c
tel. 25 644 65 67
fax 25 631 04 20
marker@marker.siedlce.pl

Punkt Sprzedaży
ul. Mała 2
tel./fax 25 632 84 41
mala@marker.siedlce.pl

Punkt Sprzedaży - Zabawki
ul. Sienkiewicza 29
tel./fax 25 644 91 61
zabawki@marker.siedlce.pl

9 770239 684432 28

Tańczymy

Rozwiąż rebusy, hasła wpisz do diagramów. Odczytaj rozwiązanie i je zilustruj. Rysunek dostarcz do redakcji osobiście lub wyślij pocztą (08-110 Siedlce, ul. Armii Krajowej 11). Jeden z rysunków nagrodzimy.

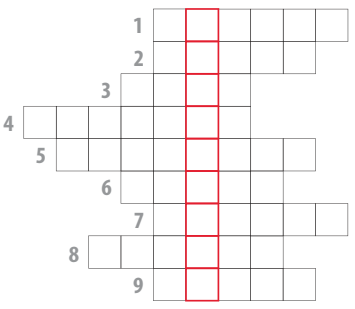

1 ~~roża~~ + ~~s~~

2 ~~olot~~ + ~~lon~~

3 ~~gon~~ + ~~ody~~ + c

4 ~~ska~~ + ~~ne~~ + ~~b~~

5 ~~a~~ + ~~ażak~~ + ~~pł~~

6 ~~ca~~ + n + ~~kart~~

7 ~~opotam~~ + ~~mar~~ + p

8 ~~jnik~~ + ~~pka~~

9 ~~łata~~ + l + ~~mochód~~

eprasa.pl f655029c45

POZIOMO: 1- sądowy albo pokarmowy, 4- dzielą się nim złodzieje (zanim ich aresztują), 6- lasso, 7- kudły (miarą ich wartości bywa funt), 8- plewione na grządkach, 11- z niej narybek, bez niej - flegmatyczny chłop, 13- duży, polodowcowy, milczący, twardy, 14- to imię kryje się w planetarium, 15-...a to w słynnej piosence zespołu Pefrect, 17- grupa z Beatą Kozidrak, 18- lecą wióry, gdy je rąbią, 19- Ireneusz w przedszkolu, 20- golfowe albo do łupucupu wymierzanego abstynentowi :-)

PIONOWO: 1- w łazience z bębnem, 2- książkowa „przypominajka", 3- plantacja pełna gron, 5- przed wyborami obiecuje, potem słowa nie dotrzymuje, 9- powstają dzięki 3 pionowo, 10- psia rasa prawie jak sweter :-), 11- mieszka w łży, 12- skórzany pas, 14- pada (na określoną sylabę), 16- dobre miejsce dla duszy człowieka strachliwego.

Nagrodę ufundował Prestige Institute, ul. Wojskowa 3, I piętro Galeria Siedlce, tel. 500 600 908, oferujący bogaty program profesjonalnych zabiegów na twarz, ciało i włosy.

ROZWIĄZANIE z nr 23

POZIOMO: 1-sknera, 4-młot, 6-adept, 8-rym, 9-Amor, 10-grzywna, 13-plon, 15-klępa, 16-okna, 18-ataman, 21-ZSRR, 22-tars, 23-cele, 24-weki, 25-echo

PIONOWO: 1-szarak, 2-niemowlę, 3-ruta, 5-tapczan, 7-dym, 10-gnat, 11-złom, 12-wanna, 13-plaster, 14-oparcie, 17-kat, 19-Allah, 20-wstyd

Zwycięzcą zostaje **Marcin Stefaniuk z Suchodołu Wielkiego (gm. Mordy)**. Gratulujemy! **Nagroda: podwójny bilet do Nove Kino Siedlce.**
Po odbiór nagród prosimy zgłosić się do redakcji „Tygodnika Siedleckiego", ul. Armii Krajowej 11, Siedlce.
Nadesłane przez Czytelnika rozwiązanie oznacza, że w przypadku wygranej wyraża on zgodę na opublikowanie swojego imienia i nazwiska oraz miejsca zamieszkania. Rozwiązanie prosimy dostarczyć do redakcji „Tygodnika Siedleckiego" w ciągu 10 dni od ukazania się gazety osobiście lub pocztą z wyciętym numerem krzyżówki.

Nagrodę otrzymuje Alicja Andrzejczuk ze Stoku Lackiego-Folwarku.
Po odbiór nagrody zapraszamy do redakcji.

Filmowo pod chmurką

Wpisz do diagramu nazwy zilustrowanych przedmiotów. Odczytaj rozwiązanie i je narysuj. Pracę dostarcz do redakcji. (08-110 Siedlce, ul. Armii Krajowej 11).

Na autorów wybranych rysunków czekają nagrody.

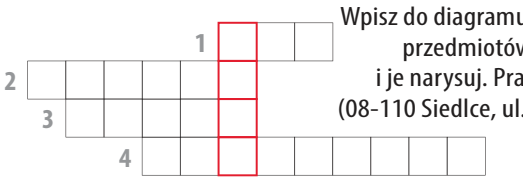

1

2

3

4