Piątek
7 listopada 2025 r.
Nr 87 (3404)
nakład 3000
Rok XXIX ISSN 1897-2640
Cena 5,00 zł
(w tym 5% VAT)
Numer w sprzedaży do 13.11.2025 r.

DZIENNIK NOWOGARDZKI

Pomorze Zachodnie

Debata o szpitalu

Dużo słów - program naprawczy? - ma być

Drobimex zaczyna budowę

Duża ferma drobiu pod Żabowem!

Nie ma darmowych obiadów

Czekają na prokuratora? ...to się doczekają

Zamiast refleksji tupet

Piątek, 14 listopada na drogach

Rolnicy zapowiadają protest

Wielki świąteczny koncert w parafii św. R. Kalinowskiego

„W Hołdzie Niepodległej" w poniedziałek

Umowy podpisane, finansowanie wirtualne

Kasę zgarnie firma z woj. lubuskiego

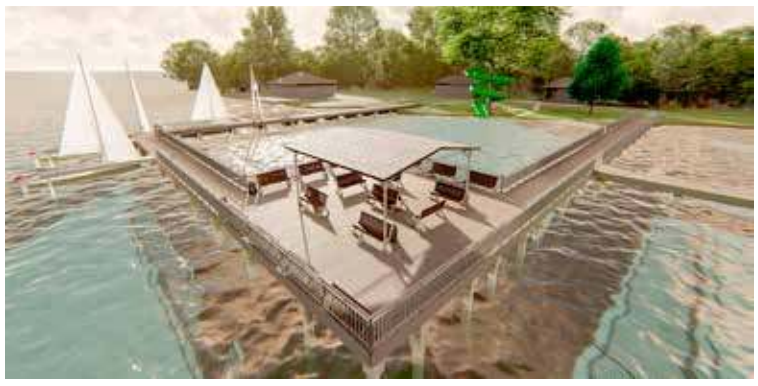

OGŁOSZENIE

Można zarobić - Komunikat Komitetu Referendalnego

Inicjatywa Referendalna Gminy Nowogard prowadzi nabór chętnych do pracy w komisjach obwodowych podczas referendum. W przypadku referendum, odmiennie aniżeli podczas wyborów, zgłaszać członków komisji obwodowych nie będą partie polityczne a komitet referendalny, który obsadzi ponad 100 miejsc w komisjach.

Chętnych prosimy o kontakt z pełnomocnikiem komitetu referendalnego, Dieta dla członka komisji referendalnej wynosi 520 zł.

Tel. 574 461 208

REKLAMA

SALON PIELĘGNACJI PSÓW
Płoty, Jedności Narodowej 9
tel. 661 787 470
Silverdog- Psi Fryzjer Płoty _silverdog_
ZAKRES USŁUG:
- STRZYŻENIE PSÓW
- MYCIE I SUSZENIE
- TRYMOWANIE
- OBCINANIE PAZURÓW
- WYCZESYWANIE PSÓW Z PODSZERSTKIEM ORAZ KRÓTKOWŁOSYCH

REKLAMA

POŚREDNICTWO REJESTRACJI POJAZDÓW
PL
Tel. 607 788953

REKLAMA

SKUP SAMOCHODÓW
· Uszkodzonych ·
· Powypadkowych · Bez opłat ·
Tel: 607 788 953

REKLAMA

MegaHouse
POŚREDNICTWO SPRZEDAŻY NIERUCHOMOŚCI
607 788 953

TŁUMACZ PRZYSIĘGŁY
języka angielskiego
AGATA SŁOMSKA
tel. 500 434 522
aga_0110@wp.eu

CZYSTE POWIETRZE
Planujesz ocieplenie domu?
Wymianę pieca?
A może okien i drzwi na nowe?
Zamów audyt energetyczny i złóż wniosek o dofinansowanie w Programie Czyste Powietrze.
tel: +48 576 291 175

Sprzedam miód
Spadziowo-nektrarowy
Gryczano-lipowy
Rzepakowy
692 758 826

SZOZ Praxis zatrudni od zaraz
pielęgniarkę środowiskowo-rodzinną
z kursem szczepień w wymiarze 40 godzin tygodniowo
wynagrodzenie brutto od 13 500 pln.
Tel: 604 422 221

eprasa.pl f6612cd54a

W skrócie

Zdaniem części młodych kierowców, teren zielony nad jeziorem przy placu Szarych Szeregów idealnie nadaje się do driftowania, co też potwierdzają w czasie nie tylko weekendowych eskapad. Ślady po takich ekscesach widać po wielu dniach, co nie uszło uwadze naszych Czytelników.

Od ponad tygodnia prowadzone są prace związane z przebudową kanalizacji. Widoczne dla mieszkańców prace prowadzone są m.in. przy przyszpitalnej Przychodni, stąd możliwe, ale mimo wszystko niewielki utrudnienia dla odwiedzających ośrodek zdrowia.

Zmiany organizacji ruchu na ulicy Nadtorowej wprowadzone w okresie Dnia Wszystkich Świętych nie dla wszystkich był wystarczająco czytelne. Część kierujących jakby nie chciało zauważyć tymczasowych oznaczeń i zdarzało się jechać pod prąd, co przy dość „wąskim gardle" zlokalizowanym nieopodal wejścia głównego na cmentarz, miejscami powodowało uliczny zator.

REKLAMA

KOMPLEKSOWE USŁUGI POGRZEBOWE
ORAZ KAMIENIARSKIE
USŁUGI POGRZEBOWE
MEMORIS
KONTAKT CAŁODOBOWY:
693 230 190
ŚR Śmigiel Ryszard
KONTAKT KAMIENIARSTWO:
601 595 069
91 392 18 14
TRUMNY - URNY - PRZEWOZY - EKSHUMACJE
NAGROBKI - GROBOWCE
ZNICZE - WIEŃCE - WIĄZANKI
UL. CMENTARNA 3, 72-200 NOWOGARD
do każdego pogrzebu organizowanego przez naszą firmę obudowa grobu gratis
www.memoris.eu
e-mail: memoris.zp@o2.pl
www.kamieniarstwo-smigiel.pl
e-mail: puhp.smigiel@wp.pl

Drobimex zaczyna budowę

Duża ferma drobiu pod Żabowem!

Ruszyły wstępne prace do budowy dużej fermy drobiu na terenie naszej gminy dokładnie pod lasem z lewej strony drogi przed Żabowem. Zgodnie z pozwoleniem na budowę, inwestorem jest znana firma szczecińska Drobimex.

Od pewnego czasu trwają prace przy budowie, dotychczas gruntowej, drogi biegnącej w stronę lasu w lewo od równoległej do S-6, drogi na Żabowo. Budowana droga ma być drogą dojazdową prowadzącą do działki nr 31 obręb Maszkowo, na której firma Drobimex postawi, zgodnie z pozwoleniem na budowę, dużą fermę drobiu co do, której w tymże pozwoleniu widnieje następujący opis: **„Budowa fermy drobiu tj. 6 wolnostojących budynków hodowlanych - kurników wraz z instalacjami, budynku socjalno-technicznego z instalacjami, 12 silosów paszowych, 2 zbiorników na wodę ppoż., kontenerowa stacja transformatorowa, kontener chłodniczy na padłe zwierzęta.."**

Już budują drogę dojazdową do fermy

Podsumowując: sądząc po tym, ale także po ostatnich doniesieniach dotyczących zapisów w planie ogólnym gminy, gdzie zapisano 2 razy więcej sektorów dla wiatraków aniżeli w pierwotnej wersji planu, to póki co: kurczaki i wiatraki mają się u nas doskonale - jedne smrodzą, drugie też szkodzą, ale to nie liczy się wcale ...bo oby.. z wiatrem, miłujcie się...(cytat).

red.

Podróbki w cenie

Zabezpieczyli 1300 przedmiotów

Funkcjonariusze z Wydziału do Walki z Korupcją i Przestępczością Gospodarczą Komendy Powiatowej Policji w Goleniowie ustalili 32-letnią kobietę, która za pośrednictwem portali aukcyjnych sprzedawała akcesoria i zabawki oznaczone podrobionym znakiem towarowym. Policjanci zabezpieczyli ponad 1 300 nielegalnych przedmiotów. Kobieta usłyszała zarzut z art. 305 ustawy Prawo własności przemysłowej. Za popełnione przestępstwo grozi jej do 5 lat pozbawienia wolności.

Dzięki skutecznym działaniom i skrupulatnej pracy funkcjonariuszy z Wydziału do Walki z Korupcją i Przestępczością Gospodarczą KPP w Goleniowie, udało się przerwać proceder handlu podrobionymi towarami w sieci.

- W toku prowadzonych czynności operacyjno-rozpoznawczych policjanci ustalili, że 32-letnia mieszkanka powiatu goleniowskiego za pośrednictwem popularnych portali aukcyjnych oferowała do sprzedaży akcesoria, karty oraz zabawki oznaczone podrobionym znakiem towarowym. W wyniku przeprowadzonych czynności funkcjonariusze zabezpieczyli ponad 1300 przedmiotów oznaczonych podrobionym znakiem towarowym. Wartość zabezpieczonego towaru jest obecnie szacowana. Zebrany przez policjantów materiał dowodowy pozwolił na przedstawienie kobiecie zarzutu z art. 305 ustawy Prawo własności przemysłowej, który dotyczy wprowadzania do obrotu towarów oznaczonych podrobionym znakiem towarowym oraz uczynienia z tego procederu stałego źródła dochodu - podaje rzecznik KPP w Goleniowie st. post. Martyna Kowalska.

Za popełnione przestępstwo grozi kara do 5 lat pozbawienia wolności. Czynności w tej sprawie prowadzone są pod nadzorem Prokuratury Rejonowej w Goleniowie.

Red.

eprasa.pl f6612cd54a

Czekają na prokuratora? ...to się doczekają

Zamiast refleksji tupet

W związku ze skargami na trwające nadal (a nawet intensywniej) ściąganie przez gminę nielegalnej - w świetle orzeczeń WSA i NSA - opłaty za grób po 20 latach od pochówku, przygotowujemy odpowiednie doniesienie do prokuratury.

W ostatnich tygodniach media krajowe szeroko rozpisywały się o przełomowych orzeczeniach WSA w Olsztynie i WSA w Warszawie stwierdzających, że organy samorządowe nie mogą ustanawiać (a cmentarze – na tej postawie) pobierać jakichkolwiek opłat, które są niezwiązane z pochówkiem zmarłych, tj. m.in. opłat za dochowanie zmarłego do już istniejącego grobu, wjazd na cmentarz i korzystanie z cmentarza oraz ponownej opłaty za grób po 20 latach od pochówku. Potwierdził to także NSA, który w dwu w swoich wyrokach orzekł, że – organ gminy może ustalić (a cmentarz – na tej postawie) pobierać tylko takie opłaty, które są związane z pochowaniem zwłok. Sprawa tych orzeczeń jest na tyle głośna, że z całą pewnością dotarła też do nowogardzkich włodarzy, którzy nie tylko sobie nic nie robią z tych orzeczeń, ale na dodatek wzmogli w tych dniach przed 1 listopada akcję windykowania nielegalnej - jak wynika z cytowanych wyżej sądowych orzeczeń - opłaty naliczanej po 20 latach od pochowku grożąc przy tym sankcjami w postaci likwidacji grobu - co nasmarowali na kartach umieszczonych kilka dni temu na niektórych grobach. To już kolejne podejście tych swoistych hien cmentarnych to tego tematu - pierwsza taka haniebna akcja prowadzona wtedy tylko na cmentarzach wiejskich miała miejsce w wiosną tego roku.

Opiekunowie grobów są oburzeni

Te nieuprawnione w świetle przytoczonych wyroków akcje windykacyjne gminnych urzędników (opłaty trafiają do kasy miejskiej) budzą szerokie oburzenie społeczne - do ludzi bowiem już dzięki mediom krajowym, ale także DN dotarła wiedza o wyrokach WSA i NSA, czyli o braku podstaw prawnych do naliczania takich opłat. Wyraz swemu oburzeniu dają w różny sposób, niektórzy do nas dzwonią, niektórzy przychodzą do redakcji ze skargą, inni piszą. Oto fragment takiego pisma z tego tygodnia:

Ta groźba likwidacji grobu to skandal! Tę kartkę znalazłem na grobie, który nie ma nagrobka, a który pielęgnują obcy ludzie i oddają w ten sposób szacunek zmarłemu, a urzędnikom tylko pieniądze w głowie. W Żabowie jest duży cmentarz - nie ma i raczej nie będzie tu problemu braku miejsca a takie cmentarze to w małych miejscowościach to wyjątkowe często zabytki, świadkowie miejscowej historii... I o szacunek dla zmarłych, i o historie chodzi. Urzędnicy zachowują się jak „faszyści urzędowi" tak to odczuwam i widzę, a potwierdzeniem są te ulotki umieszczone na tych grobach.

Kierujemy temat do prokuratury

Jeden z wymienionych wyroków WSA, czyli ten WSA w Warszawie zapadł na wniosek prokuratora. To bowiem Prokuratura w Radomiu z własnej inicjatywy po zgłoszeniu mieszkańców opracowała i skierowała tam sprawę do WSA w Warszawie. Zatem przygotujemy na dniach zgłoszenie poboru naszej gminnej nielegalnej opłaty za 20 lat do prokuratury, ponieważ jak słyszymy podlegli burmistrzowi urzędnicy nowogardzkiej gminy, zamiast zaniechać poboru owych nielegalnych opłat, czynią to nadal, a nawet jakby jeszcze bardziej gorliwie. Jednocześnie indywidualnie domagających się zwrotu bezprawnie pobranej opłaty, odsyłają do sądu, aby tam zakładali indywidualnie i sprawy (co jak wiadomo jest znowu kosztowne i potrwa), zatem mamy nadzieje, że prokuratura z naszego doniesienia załatwi to - jak wszak należy w praworządnym Państwie - raz i na zawsze i dla wszystkich oszukanych odpowiednim wyrokiem tym razem naszego WSA w Szczecinie.

red.

W tych dniach do wieczności odeszli:

Andrzej Źróbek, zmarł 31.10.2025 roku w wieku 69 lat, uroczystości pogrzebowe odbyły się 5.11.2025 roku w Kaplicy na cmentarzu w Nowogardzie

Stanisław Smaga, zmarł 28.10.2025 roku w wieku 67 lat, uroczystości pogrzebowe odbyły się w dniu 31.10.2025 roku w Kaplicy na cmentarzu w Nowogardzie

Katarzyna Woźniak, zmarła 29.10.2025 roku w wieku 47 lat, ceremonia pogrzebowa odbyła się w dniu 4.11.2025 roku na cmentarzu w Nowogardzie

Przeprosiny

Redakcja przeprasza za błąd w informacji opublikowanej w rubryce „W tych dniach odeszli do wieczności" w wydaniu DN z dnia 31.10.2025, dotyczący błędnych danych personalnych osoby zmarłej.

Z przykrością przyznajemy, że w materiale pojawiła się pomyłka w zakresie imienia nazwiska śp. Wiesławy Kosmala.

Wyrażamy szczery żal z powodu zaistniałej sytuacji oraz wszelkich niedogodności, jakie mogła ona spowodować dla Rodziny, osób bliskich i czytelników.

Dołożymy wszelkich starań, aby podobne błędy nie miały miejsca w przyszłości.

Z poważaniem, Przemysław Saja
Red. naczelny DN

Debata o szpitalu

Dużo słów - program naprawczy? - ma być

W trakcie zamknięcia tego wydania DN trwała jeszcze debata Rady Gminy dotycząca sytuacji w nowogardzkim szpitalu.

Z przebiegu debaty przed głosowaniem decyzji o skierowaniu 4 mln na tzw. „załatanie dziur", a zwłaszcza na wypłatę zaległych wynagrodzeń wynika niewiele co do konkretów w zakresie przyszłości szpitala, ponieważ odpowiedzialni za te konkrety zaproponowali jedynie luźne wizje, a nie spójny program naprawczy. O jakości i „głębi" tej dyskusji niech świadczy wypowiedź radnego doktora W. Włodarczyka, który stwierdził w ramach formalnie diagnozy sytuacji, że wszytko jest pod kontrolą (z kontekstu wynika, że kontrola jego dyrektora szpitala i burmistrza) a informacje w „jakiejś" gazecie (chodziło o DN, bo to DN napisał to, co Pan doktor z dziennikarskim znawstwem oceniał), że informacja o tym, że odchodzi 3 lekarzy - ordynator interny, ordynator i lekarz z chirurgii, podana przez gazetę co prawda nie jest nieprawdą, ale jest podawana tylko po to, żeby.... gazeta mogła się sprzedać! i nie, że jest jakiś problem w szpitalu... Jak zauważyliśmy burmistrz był z tej wazeliny bardzo kontent - doktor to wie, jak i gdzie smarować... O wartości merytorycznej wypowiedzi słynnej trójki z „Cudu Kobiecości" nawet szkoda gadać - to będzie prawdziwy Cud jak taka ekipa jak wymienieni i „-nione" nie doprowadzi do upadku tej lecznicy. O treści zapadłych rozstrzygnięć poinformujemy w kolejnym wydaniu, ponieważ musimy zacząć drukować to wydanie, a głównych uchwał jeszcze nie głosowano.

Red.

REKLAMA

MS BIOSS
SERWIS SKLEP KOMPUTEROWY
NAPRAWIAMY:
TELEFONY
TABLETY
LAPTOPY
NAWIGACJE
SKUPUJEMY LAPTOPY
NOWOGARD, UL. 700 LECIA 15
(NAD APTEKĄ I PIĘTRO)
TEL. 792 22 88 96

REKLAMA

UWAGA!!! OPAŁ
węgiel, koks, drewno, brykiet drzewny, pelet
(towar luzem i workowany)
Zapewniamy transport
FHU 'EDBA'
Nowogard ul. Nadtorowa 12
tel. 91 39 22 329
kom. 601 150 620
NIŻSZE CENY

REKLAMA

JF. FURMAŃCZYK
KOMPLEKSOWE USŁUGI POGRZEBOWE
ul. Cmentarna 1a • 72-200 Nowogard • tel. 913 921 767, 602 350 318, 692 354 065 24h
www.furmanczyk.com.pl; asfurmanczyk@poczta.onet.pl; jfnowogard@poczta.onet.pl
TRUMNY • URNY • PRZEWOZY
NAGROBKI GROBOWCE
KWIATY • WIEŃCE • WIĄZANKI
91 39 21 767 24h
NOWOGARD: ul. Cmentarna 1a, tel. 913 921 466
ul. Nadtorowa 3a, tel. 913 920 577
GOLENIÓW: ul. Nowogardzka 3a, tel. 914 185 448

eprasa.pl f6612cd54a

Nasz Felieton

Nie ma darmowych obiadów

1. Guru wolnorynkowców Milton Friedman jest znany ze sformułowania wielu tez współczesnej ekonomii choćby tej wyrażonej powiedzeniem „**nie ma czegoś takiego jak darmowy lunch**" (ang. *There's no such thing as a free lunch*), co właśnie w kontekście ekonomii oznacza, że każda decyzja ma swój **koszt alternatywny** – zasada ta podkreśla, że nawet jeśli coś jest „darmowe" dla użytkownika, ktoś inny ponosi koszt. Na przykład, darmowe posiłki dla uczniów są finansowane z podatków.
2. Rozwijając ten przykład darmowych - lub prawie darmowych - obiadów dla uczniów to oprócz zauważonej przez Friedmana prawidłowości czy przyczynowości, że nie ma nic darmo tylko zawsze „ktoś" (czyli w demokracji oczywiście podatnik) za to płaci, to pozostaje jeszcze w takim systemie „dobroci władzy" zagadnienie słuszności, sprawiedliwości takiej czy innej redystrybucji tych środków podatnika, czyli Kto? z tych dotowanych obiadów korzysta?
3. To „Kto korzysta?" jest bardzo ważne, ponieważ w zależności od tego dla kogo? jest skierowana taka dobroczynność można mówić albo o ważnym i słusznym instrumencie społecznego solidaryzmu - tzn. podatnik, poprzez swoich reprezentantów, czyli różnych rządzących, pomaga tym, którzy znajdują się w trudnej sytuacji materialnej i potrzebują wsparcia także w postaci dotowanego obiadu dla dzieci, albo można mówić o... o szkodliwym nieporozumieniu!
4. Nieporozumieniu, ponieważ jest oczywiste, że głupotą jest dotowanie ze środków podatnika obiadów dla uczniów, których rodziców stać na kupienie im nie tylko obiadu w barze, ale nawet w restauracji dobrej kategorii - nie mówiąc już o tym, że zdarzają się tacy wśród nich, których stać na domową kucharkę. I taka właśnie głupota ma miejsce obecnie także tuż obok - dokładnie w Nowogardzie - że każdy podatnik nawet i ten już nie mający dzieci w wieku szkolnym musi się dokładać do taniego obiadku dla dzieci lokalnych krezusów finansowych i całkiem niemałej grupy dzieci nowobogackich.. no, ale burmistrz jest super, bo „dzieciom daje"... zostawię to bez komentarza w kontekście przywołanych tutaj faktów.
5. Ktoś powie, że tacy ludzie zamożni - także średnio zamożni - nie muszą wszak korzystać z systemu dotacyjnego. Nie muszą... ale pokażcie mi bogaczy, którzy zrezygnowali z 500 plus (obecnie 800 plus) ...jak dają, to się bierze - to dewiza w tej grupie obowiązująca. Zatem ci, którym wstyd byłoby korzystać z darmowego, bo i tak mają się znacznie lepiej od innych i wyciągają wnioski z tej realnej sytuacji takie, że pomocy nie potrzebują zatem z niej nie korzystają - tacy to zupełny margines jest.…
6. Po tym motywie dystrybucyjnym wracamy do istoty Friedmanowskiego powiedzenia, że nie ma darmowych obiadów. Otóż współcześnie zdarzają się jednak tacy, którzy kwestionują prawdziwość tezy tego ekonomisty i nie tylko, dlatego że rzeczywiście są w tym stwierdzeniu Friedmana, w odniesieniu do ekonomii, dyskusyjne aspekty.
7. Kwestionują z nieco innej aniżeli tylko ekonomiczna perspektywy. *Patrząc na cywilizację cyfrową, na nowe media, na mobilność, na to wszystko, co nas otacza* - czytamy w jednym z opracowań w tym temacie - *można by się głośno zaśmiać ze starego Friedmana.*
8. *Przecież* - ciągnie dalej autor rozwiązań - *niemal wszystko, co robimy w świecie zer i jedynek, jest za darmo. Czy płacimy za Facebooka? Za GPS? Za skrzynkę mailową? Strony WWW, aplikacje, YouTube i wszystkie treści, które na tej platformie znajdujemy? Czy płacimy za filmy, które oglądamy na wielu platformach, na których lądują one niemal natychmiast po premierze? Owszem, niektórzy płacą, ale wielu korzysta z wersji darmowych (bez owijania w bawełnę: kradnie). To samo dotyczy książek cyfrowych. Czy to wszystko wbrew Friedmanowi nie jest za darmo?*
9. *Nie. Nic nie jest za darmo* - odpowiada dalej autor naszego artykułu. - *Płacimy za to walutą znacznie cenniejszą niż pieniądze. Płacimy własnym czasem. Kiedy Państwo ostatnio przeglądali grupy facebookowe, na których piszą Wasze pociechy? Polecam. Oj, polecam. Zdziwiliby się Państwo, ile tam zmarnowanego czasu (i przekleństw, nienawiści). Nie tylko płacimy swoim czasem za korzystanie z darmowych usług. Płacimy też kluczowymi dla nas informacjami. Jak to możliwe, że np. Google w zeszłym roku zarobił prawie 110 mld dolarów? Od początku swojego istnienia, czyli od 2002 r. każdy rok funkcjonowania firmy przynosi zarobek od kilku do kilkunastu miliardów większy. Skąd? Z darmowej poczty? Z darmowej wyszukiwarki? Z darmowego YouTube'a?*
10. *Tak. Wierzymy, że są darmowe obiady, ale takich nie ma. Statystyczny użytkownik Google'a przynosi rocznie firmie 182 dolary, a użytkownik Facebooka – 152 dolary. Tyle płacimy. Czasem także naszymi danymi.* - kończy cytowany autor.
11. W rzeczywistości ponosimy jeszcze większe koszty, ponieważ tracimy w tym swoistym matrixie co najcenniejsze, czyli prawdę o sobie, a to znaczy tracimy prawdę o twórczym i sensownym uczestnictwie w czymś, co się nie powtórzy, czyli w naszym własnym życiu - taki człowiek pełny i w prawdzie to Big Tech-ów nie interesuje ...im potrzebny nie człowiek myślący (homo sapiens), ale człowiek klikający (homo idiot), bo to ten drugi daje miliardowe zyski, które w pkt. 9 troszkę tylko odsłonięte zostały.

Marek Słomski

Piątek, 14 listopada na drogach

Rolnicy zapowiadają protest

14 listopada, w piątek, zgodnie z zapowiedziami rozpocznie się protest rolników – miesięczna, ostrzegawcza akcja, która ma zwrócić uwagę na realną ochronę przed importem z Ukrainy i wprowadzenie rekompensaty dla rolników.

To wszystko, zgodnie z informacjami podawanymi przez organizatorów protestu, w odpowiedzi na dramatyczną sytuację, związaną m.in. z lawinowym spadkiem cen produktów rolnych i drożyzną środków do produkcji. Rolnicy żądają: ochrony rodzimego rynku, rekompensat i stabilizacji cen.

Rolnicy zorganizują protest w dniu 14 listopada. Jeśli zaplanowana akcja odbędzie się zgodnie z planem, ma to być najdłuższa tego typu akcja w ostatnich latach. Protest rozpocznie się 14 listopada i potrwa dokładnie miesiąc (do 14 grudnia).

Organizatorami są: Oddolny Ogólnopolski Protest Rolników, Kółka Rolnicze, NSZZ „Solidarność" RI i Zachodniopomorska Izba Rolnicza. Zgodnie z zapowiedziami, w sytuacji, gdy ich postulaty nie zostaną spełnione, grudniowy protest rolników przejdzie w ogólnopolski, już bezterminowy strajk.

Głównym ogniskiem protestu rolniczego będzie województwo zachodniopomorskie. Na drogach regionu pojawią się oflagowane ciągniki. Zapowiadany jest przejazd kolumn, co spowoduje spowolnienie ruchu i utrudnienia komunikacyjne. W nadchodzących tygodniach oflagowane maszyny zobaczymy na drogach w okolicach: Drawna, Recza, Węgorzyna, a także całkiem blisko gminy Nowogard - Dobrej, Radowa Małego, Reska, czy Łobza.

Lista lokalizacji, gdzie zorganizowane zostaną protesty rolnicze jeszcze z pewnością nie jest pełna.Interaktywna mapa prowadzona przez Zachodniopomorską Izbę Rolnicza jest na bieżąco aktualizowana. Dzięki temu kierowcy, przynajmniej orientacyjnie, mogą zaplanować swoją podróż.

psa

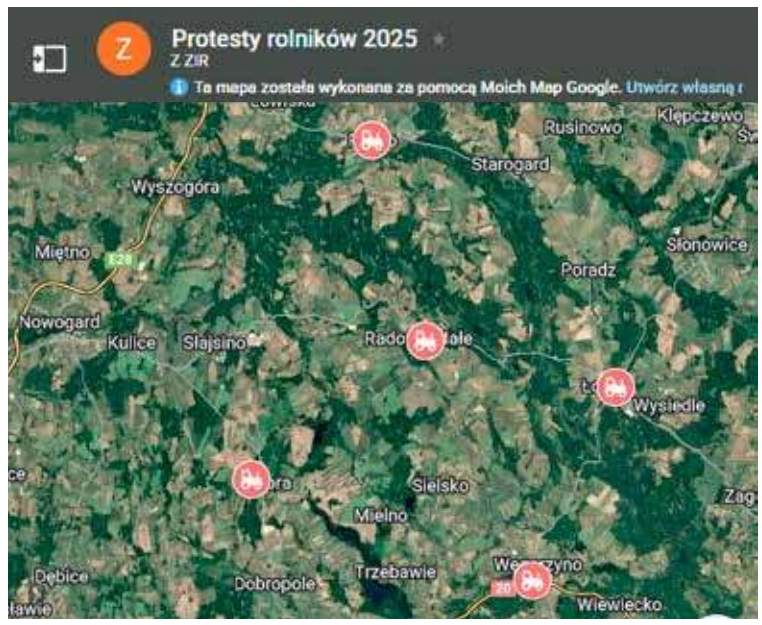

Znaleziono okulary

W czwartek do naszej redakcji trafiły okulary w niebieskim etui. Jak twierdził jeden z naszych Czytelników, okulary zostały znalezione przy fontannie. Zgubę można odebrać w redakcji DN w godzinach pracy redakcji.

REKLAMA
karolinasb@djmedia.pl
☎ 511 852 146

eprasa.pl f6612cd54a

Umowy podpisane, finansowanie wirtualne

Kasę zgarnie firma z woj. lubuskiego

Umowy na kolejne zadania zostają podpisane, ale gwarancje finansowe widnieją tylko wirtualnie w Wieloletniej Prognozie Finansowej, co już przecież stało się przedmiotem zainteresowania RIO. W ten sposób gmina przystępuje do właściwej części realizacji projektu pn. „Nowogardzka Przystań – zielona infrastruktura wodna". Wiadomo już teraz, że w przypadku dwóch z czterech zleceń związanych z projektem środki za wykonanie zadania trafi do kieszeni firmy z województwa lubuskiego.

Zapowiada już jakiś czas temu przez decydentów z UM Nowogard inwestycja pn. „Nowogardzka Przystań – zielona infrastruktura wodna" to jedna z bardziej tajemniczych inwestycji forsowanych przez obecne władze. O ile sprawa jest już na etapie przetargowym, a nawet podpisywania umów, to o sprawie finansowania zadań wiadomo niewiele, biorąc pod uwagę np. zapisy budżetu miasta na ten rok, czyli swoisty drogowskaz mający wskazać, co tak naprawdę ma być w naszej gminie wykonane w danym roku.

Nowe molo ma zostać oddane do użytku za ok. 1,5 roku, czyli na sezon letni 2027

Projekt to cztery mniejsze zadania

W samym założeniu zadanie zostało podzielone na cztery części. Każda z nich dotyczy elementów terenu nad jeziorem. W skład projektu wchodzą takie części jak: b**udowa pochylni do wodowania łodzi (slip) oraz infrastruktury towarzyszącej (u**tworzenie miejsca do wodowania łodzi z drogą dojazdową i niewielką przystanią, poprawiające dostępność akwenu dla rekreacji wodnej), b**udowa stałego pomostu do cumowania łódek (to p**omost z czterema odnogami cumowniczymi, dedykowanego dla jednostek pływających, zapewniającego bezpieczne cumowanie nad jeziorem), r**emont i rozbudowa mola (m**odernizacja istniejącego mola z rozbudową jego powierzchni – remont podestów i zwiększenie powierzchni rekreacyjnej tuż przy plaży miejskiej) oraz z**agospodarowanie terenu i montaż toalety publicznej (u**rządzenie przestrzeni rekreacyjnej poprzez wykonanie nawierzchni wodoprzepuszczalnej, zamontowanie nowoczesnej, samoczyszczącej toalety publicznej dwustanowiskowej, a także elementów małej architektury (ławki, kosze, domek dla jeży, nasadzenia krzewów, łąka kwietna)).

Umowy z firmą z lubuskiego podpisane

15 października 2025 roku Gmina Nowogard podpisała umowę z firmą MAT-BUD Michał Piechowiak z Przytocznej na realizację jednej z inwestycji w ramach projektu „Nowogardzka Przystań – zielona infrastruktura wodna". Nieprzypadkowo podpisanie umowy odbyło się na terenie przystani Klubu Żeglarskiego KNAGA, gdyż przedsięwzięcie obejmuje budowę stałego pomostu do cumowania łódek..

- Obiekt będzie częścią nowoczesnej przystani wodnej z czterema odnogami cumowniczymi, tworząc bezpieczne i przyjazne miejsce dla żeglarzy, kajakarzy i miłośników rekreacji nad wodą – czytamy w informacji z podpisania umowy z wykonawcą.

Oczywiście gratulujemy całemu klubowi Knaga, że w końcu dojdzie do budowy stałego pomostu. Koszt tylko tego jednego zadania wynieść ma 798 270 zł.

Wiemy też, że zostało zakończone postępowaniem na część III, tj. modernizację mola na plaży. Umowa na dniach została podpisana również z firmą MAT-BUD Michał Piechowiak z Przytoczna. Kwota to 1 756 600 zł. To więc już drugie w kolejności zlecenie, które będzie realizować firma mająca siedzibę w województwie lubuskim. Czas na wykonanie to 1,5 roku od dnia podpisania umowy.Oznacza to więc, że z nowego mola będzie można skorzystać dopiero w 2027 roku.

Inwestycje na podstawie wirtualnych zapisów

Zastanawia jednak jeszcze co innego. Jak to już nie pierwszy raz przy tego typu zadaniach UM, w tym burmistrz, przejawia opór, aby przy okazji ogłoszenia przetargu, czy podpisania umowy nawet pół zdania nie poświęcić na informację o źródle finansowania, nie wspominając już o kosztach przedsięwzięcia.

O ile wiadomo, że każda z części „Nowogardzka Przystań..." jest realizowana w oparciu o zewnętrzne dofinansowanie, to już ciężko jest wskazać, czy mowa o dotacji (z zasady bezzwrotnej), czy o pożyczce np. z Funduszu Ochrony Środowiska, którą gmina w kolejnych latach będzie musiała po prostu spłacić.

Co prawda, projekt widnieje jako jeden z szeregu do wykonania w Wieloletniej Prognozie Finansowej, ale to również Regionalna Izba Obrachunkowa na przestrzeni kolejnych miesięcy br. wskazywała na brak pokrycia finansowania w budżecie kolejnych zadań.

Koszt „Nowogardzkiej Przystani..." to zgodnie z zapisami WPF 3 403 699,62 zł, a jego spłata przewidziana ma być w przyszłym roku. Póki co środki na ten cel widnieją więc tylko wirtualnie. Projekt budżetu na 2026 rok ma zostać przekazany radnym 15 listopada 2025 roku.

Slip w Izbie Odwoławczej

Z kolei sprawa slipu, póki co trafiła do Prezesa Krajowej Izby Odwoławczej na wniosek firmy ze Szczecina, która brała udział w postępowaniu. Zanim jednak do tego doszło, pracownicy UM wydali decyzję, że zadanie będzie za 282 tys. zł wykonane przez jedną z lokalnych firm. Zaoferowana dużo niższa, niż dotychczasowe urzędowe szacunki, cena przykuła uwagę właśnie szczecińskiej firmy, co też stało u podstaw protestu, wnioskując po analizie dokumentów protestu skutecznego. Postępowanie, zdaniem pracowników UM i tak musiało zostać unieważnione, gdyż cena złożona przez szczecińską firmę okazała się zbyt wysoka na możliwości finansowe gminy. Wykonawca z kolei zarzuca zaniechanie przeprowadzenia negocjacji cenowej (złożenie dodatkowej oferty) z jego firmą, co w jego opinii, mogło zakończyć pozytywnie całą procedurę. Sprawę zbada więc Krajowa Izba Odwoławcza.

Niezależnie od powyższych zawiłości, powtórnie zostało ogłoszone postępowanie na znalezienie wykonawcy w części 4 „Nowogardzkiej Przystani…" w systemie zaprojektuj i wybuduj, gdzie ma dojść do zagospodarowania działki znajdującej się pomiędzy plażą a Pl. Szarych Szeregów. Zainstalowana ma tam zostać toaleta oraz na nowo urządzony teren. Na realizację zamówienia gmina zamierza przeznaczyć kwotę 256 200 zł. Termin otwarcia ofert nastąpi w dniu 14 listopada 2025 roku. Wówczas dopiero dowiemy się, złożone oferty zmieszczą się w planie finansowym przewidzianym na to zadanie.

psa

O zdrowym odżywianiu

Dzień Kanapki

3 listopada obchodziliśmy w naszej szkole Dzień Kanapki. Celem akcji było promowanie zdrowego stylu odżywiania oraz poznanie historii i różnorodności kanapek z całego świata.

Uczniowie mieli okazję zakupić kanapki przygotowane przez Samorząd Uczniowski. Każda z nich była przygotowana ze świeżych produktów i smakowała przepysznie. W ramach wydarzenia przygotowano również wystawę o historii kanapki, z której można było dowiedzieć się, skąd wzięła się ta popularna przekąska i jak różnorodne formy przybiera na całym świecie. To był dzień pełen smaków, uśmiechu i wspólnego działania. Dziękujemy wszystkim uczniom i nauczycielom, którzy zakupili przepyszne kanapki. Zebrane pieniądze pomogą w dalszej pracy Samorządu Uczniowskiego.

(art. M. Żywicka)
Inf. SP nr 3

eprasa.pl f6612cd54a

Jezus mówił o świątyni swego ciała

Słowa Ewangelii według Świętego Jana: *Zbliżała się pora Paschy żydowskiej i Jezus przybył do Jerozolimy. W świątyni zastał siedzących za stołami bankierów oraz tych, którzy sprzedawali woły, baranki i gołębie. Wówczas, sporządziwszy sobie bicz ze sznurów, powypędzał wszystkich ze świątyni, także baranki i woły, porozrzucał monety bankierów, a stoły powywracał. Do tych zaś, którzy sprzedawali gołębie, rzekł: «Zabierzcie to stąd i z domu mego Ojca nie róbcie targowiska!» Uczniowie Jego przypomnieli sobie, że napisano: «Gorliwość o dom Twój pochłonie Mnie». W odpowiedzi zaś na to Żydzi rzekli do Niego: «Jakim znakiem wykażesz się wobec nas, skoro takie rzeczy czynisz?» Jezus dał im taką odpowiedź: «Zburzcie tę świątynię, a Ja w trzy dni wzniosę ją na nowo». Powiedzieli do Niego Żydzi: «Czterdzieści sześć lat budowano tę świątynię, a Ty ją wzniesiesz w przeciągu trzech dni?» On zaś mówił o świątyni swego ciała. Gdy zmartwychwstał, przypomnieli sobie uczniowie Jego, że to powiedział, i uwierzyli Pismu i słowu, które wyrzekł Jezus. (J 2, 13-22)*

Będę towarzyszył Jezusowi idącemu do Jerozolimy na święto Paschy. Wchodzi do świątyni, która jest dla Niego najdroższym miejscem na ziemi – domem Ojca. W serdecznej rozmowie będę Go pytał o Jego miłość do Ojca, o Jego przeżycia na krótko przed męką.

Przypomnę sobie moją świątynię: kościół czy kaplicę, w której przebywam najczęściej. Czy jest dla mnie domem Ojca? Czy chętnie w niej przebywam? Czy szukam umocnienia u Ojca, gdy nadchodzi cierpienie? Jak wyglądają moje spotkania z Bogiem Ojcem?

Usłyszę zgiełk handlarzy. Zobaczę, jak gwałtownie wzbiera gniew Jezusa. Biczem wyrzuca kupczących i wywraca stoły bankierów. Chce wstrząsnąć sercami obecnych w świątyni. Świątynia należy całkowicie do Ojca i Jego spraw!

Będę rozmawiał z Jezusem o tamtym wydarzeniu. Poproszę Go, aby dał mi serce wrażliwe i delikatne na wszystko, co święte, aby zawsze mnie pożerała gorliwość o sprawy wiary i bym nigdy nie wykorzystywał Boga dla własnych korzyści.

Świątynie „z cegły" przypominają mi o świątyni mojego wnętrza. Ilekroć wchodzę do miejsca świętego, tylekroć Bóg przypomina mi, że On sam chce przebywać we mnie. Uświadomię sobie, że Jezus codziennie przychodzi do mnie i pyta o świątynię mojego ducha.

Jakie spojrzenie Jezusa jawi się w mojej wyobraźni, gdy myślę, że patrzy teraz w moje wnętrze? Co mogę powiedzieć o moim duchowym samopoczuciu? Co dominuje w moim wnętrzu: klimat pokoju i modlitwy czy zgiełku i „targowiska"?

Jezus ma moc odbudować świątynię mego serca, nawet gdyby była zrujnowana przez grzech. Może ożywić najbardziej martwe i zdrętwiałe wnętrze. Zaproszę Jezusa do mego serca. Będę Go prosił, aby uczynił ze mnie umiłowaną świątynię Ojca.

Krzysztof Wons SDS

Bajki ze starego ekranu

Grupa teatralna działająca przy Domu Pomocy Społecznej w Nowogardzie uczestniczyła w XXV Powiatowej Prezentacji Życia Twórczego Osób Niepełnosprawnych i Przyjaciół zatytułowanej „Bajki ze starego ekranu".

Organizatorem imprezy był Gryfiński Dom Kultury. Mieszkanki zaprezentowały swoją twórczość w przedstawieniu zatytułowanym „Szewczyk dratewka". Pomysłodawcą zaś przedstawienia byli terapeuci przy współpracy Pana konserwatora, który przygotowywał scenografię do przedstawienia. To był aktywnie spędzony czas, pełen emocji i zabawy.

Inf. DPS w Nowogardzie

Wielki świąteczny koncert w parafii św. R. Kalinowskiego

„W Hołdzie Niepodległej" już w poniedziałek

Już w poniedziałek, 10 listopada 2025 roku w kościele parafialnym pw. św. Rafała Kalinowskiego odbędzie się wielki koncert z okazji Święta Niepodległości. Wystąpią znakomite solistki obdarzone wspaniałym sopranem: Edyta Piasecka oraz Maria Hubluk przy akompaniamencie uznanego pianisty Tomasza Kaszuby.

Na wydarzenie zaprasza Agencja Artystyczna i Koncertowa Beata Krzyżanowska i Krzysztof Kamiński. Jak już informowaliśmy wcześniej, przed nowogardzką publicznością w wigilię Narodowego Święta Niepodległości wystąpią dwie znakomite śpiewaczki Edyta Piasecka oraz Maria Hubluk. Przy fortepianie akompaniować im będzie Tomasz Kaszuba.

Co w programie wydarzenia? Nie zabraknie utworów kompozytorów, którzy w dużym stopniu kojarzeni są z muzyką filmową. Mowa o Wojciechu Kilarze i Ennio Morricone. W kościele zagości też muzyka Fryderyka Chopina i Mieczysława Karłowicza. Wokal artystek doniośle wybrzmi również podczas utworów takich jak: „Rota", „O mój rozmarynie", „Maki" czy „Rozkwitły pąki białych róż". W programie znajdzie się wiele więcej utworów.

Do wydarzenia dojdzie w poniedziałek, 10 listopada, o godz. 19 w kościele pw. św. Rafała Kalinowskiego w Nowogardzie, gdzie gospodarzem będzie ks. proboszcz Grzegorz Gruszka. Dodajmy, że współorganizatorem, oprócz Agencji Artystycznej, będzie Pomorze Zachodnie. Cena jednego biletu to 50 zł. Informacja pod nr telefonu: 508 285 210. Bilet można nabyć na miejscu w kościele przed koncertem, a także za pośrednictwem portalu kupbilecik.pl.

Wydarzenie Patronatem Honorowym objęli: Arcybiskup Metropolita Szczecińsko-Kamieński Wiesław Śmigiel, Marszałek Województwa Zachodniopomorskiego Olgierd Geblewicz oraz Burmistrz Nowogardu Michał Wiatr.

Sponsorami wydarzenia są: FUH Furmańczyk, Roydental Edyta Grygowska, Terminex Maciej Szymanik, Dro-Most Nowogard Sławomir Serafin, Piekarnia Karsk Bogumiła i Jerzy Lisiewicz, Hotel Przystań, Pierogarnia u Marty, FUH M&M Maciej Sawicki, FUH Kornik Okna Drzwi Meble Schody Adam Podolan, Fresh Food Restaurant Karolina Chróścicka, Jaś i Małgosia Małgorzata Grzegorz Jasińscy, Wa-Trans Waldemar Zieliński, AutoNaprawa Artur Dęga, Cocodrillo Nowogard, Autodetaling K.T. Sokołowscy, 15 Południk Monika Pietrzak, Przedsiębiorstwo Usług Wodnych i Sanitarnych w Nowogardzie.

Patronat medialny: Dziennik Nowogardzki, Kurier Szczeciński oraz Radio Szczecin.

red.

eprasa.pl f6612cd54a

80-lat Szkoły Podstawowej nr 1

„Szkoła z tradycją i sercem" – pod takim hasłem 24 października 2025 roku odbyła się uroczystość obchodów 80-lecia Szkoły Podstawowej nr 1 im. Tadeusza Kościuszki w Nowogardzie.

W murach „Jedynki" spotkali się obecni uczniowie, nauczyciele, pracownicy, absolwenci oraz zaproszeni goście – przedstawiciele władz samorządowych, instytucji oświatowych i lokalnych organizacji. Nie zabrakło gratulacji, życzeń i ciepłych słów pod adresem nauczycieli i uczniów.

Część artystyczna, przygotowana przez uczniów i nauczycieli, przeniosła wszystkich w podróż przez osiem dekad historii szkoły. Występy taneczne, recytacje, piosenki oraz prezentacja multimedialna ze zdjęciami z dawnych lat wywołały uśmiechy i łzy wzruszenia.

Inf. SP nr 1
Opr. red.

Kolejny rok w schronisku w Sosnowicach

26 października grupa 24 uczniów z naszej szkoły po raz kolejny odwiedziła schronisko dla bezdomnych zwierząt w Sosnowicach.

Spędziliśmy tam kilka godzin, wyprowadzając na dłuuugie spacery ponad 70 psów! Było słonecznie, wesoło i… halloweenowo. Serdecznie dziękujemy wszystkim uczestnikom za zaangażowanie, uśmiech i wielkie serca okazane zwierzakom. Już 12 listopada (środa) ruszamy ponownie do Sosnowic.

Inf. II LO w Nowogardzie

Ziemie Odzyskane, Tradycje Ocalone: Kultura i Dziedzictwo Osadników

„Ziemie Odzyskane, Tradycje Ocalone: Kultura i Dziedzictwo Osadników" to wielowymiarowy program edukacyjny, którego celem jest pielęgnowanie pamięci o skomplikowanej i fascynującej historii Ziem Zachodnich – obszarów, które po 1945 roku stały się domem dla setek tysięcy przybyszy, głównie z Kresów, Polski Centralnej, a także z Francji, Bośni i innych miejsc Europy. Projekt angażuje 240 uczniów klas VII–VIII szkół podstawowych oraz szkół ponadpodstawowych z trzech województw: dolnośląskiego, lubuskiego i zachodniopomorskiego, umożliwiając młodym ludziom poznawanie regionalnych historii, tradycji i doświadczeń pierwszych powojennych osadników. Realizatorem przedsięwzięcia jest **Stowarzyszenie Pracownia Innowacji ze Szczecina**, znane z działalności edukacyjnej na rzecz młodzieży. Projekt otrzymał **100% dofinansowania ze środków Ministerstwa Edukacji Narodowej**, co podkreśla jego wysoką wartość merytoryczną oraz znaczenie w procesie budowania świadomości historycznej młodego pokolenia. Program opiera się na bogatym zestawie działań dydaktycznych, których centralnym elementem są warsztaty stacjonarne. Uczniowie pracują z autentycznymi dokumentami źródłowymi, fotografiami i materiałami archiwalnymi. Z pomocą ekspertów analizują konteksty społeczno-historyczne, ucząc się rozumienia realiów odbudowy powojennego życia, mechanizmów migracji oraz trudności, z jakimi mierzyli się osadnicy. Równolegle prowadzone są webinaria, które poszerzają perspektywę uczestników i pozwalają im zdobywać wiedzę niezależnie od miejsca zamieszkania. Kluczowym efektem współpracy ze szkołami, instytucjami kultury, archiwami oraz samorządami lokalnymi jest solidne, merytoryczne zaplecze programu. Dzięki temu młodzież może uczestniczyć w procesie dokumentowania lokalnej historii, opierając swoje spostrzeżenia na rzetelnych źródłach i relacjach świadków. Ważnym aspektem projektu są także wycieczki edukacyjne, podczas których uczniowie odwiedzają miejsca szczególnie związane z losami pierwszych osadników, takie jak lokalne muzea, dawne gospodarstwa, cmentarze czy izby pamięci. Poznawanie historii Ziem Zachodnich ma ogromne znaczenie dla współczesnych młodych ludzi. Region ten jest mozaiką kultur i tradycji, na który wpływ miały dramatyczne doświadczenia wojenne, przymusowe przesiedlenia, a także nadzieja na nowe życie w nieznanym miejscu. Zrozumienie tej historii kształtuje poczucie tożsamości, wzmacnia więź z lokalną społecznością oraz uczy szacunku dla odmiennych doświadczeń. Wiedza o tym, że Ziemie Zachodnie stały się Ojczyzną dla ludzi, którzy po wojnie musieli porzucić swoje dawne domy i tworzyć życie od podstaw, buduje empatię, wrażliwość społeczną i otwartość wobec różnorodności. Integralną częścią projektu jest konkurs literacki **„Pamiętnik Osadnika"**, w ramach którego uczestnicy tworzą teksty inspirowane losami powojennych pionierów. Mogą to być opowiadania, dzienniki, wspomnienia lub wiersze, które oddają emocje, trudności i nadzieje towarzyszące pierwszym osadnikom. Najlepsze prace zostaną opublikowane, a ich autorzy nagrodzeni, co zachęca młodych twórców do aktywnego i twórczego udziału w odkrywaniu historii regionu. „Ziemie Odzyskane, Tradycje Ocalone" to nie tylko projekt edukacyjny – to także spotkanie z historią, która wciąż żyje w pamięci mieszkańców. Uczestnicy, odkrywając przeszłość swojej Małej Ojczyzny, uczą się rozumieć, skąd pochodzą, kim są i jakie wartości mogą przenieść w przyszłość. To inwestycja w budowanie świadomego, odpowiedzialnego społeczeństwa, zakorzenionego w historii i otwartego na świat.

Ministerstwo Edukacji Narodowej

Projekt dofinansowany ze środków budżetu państwa, przyznanych przez Ministra Edukacji w ramach programu Nasze tradycje

eprasa.pl f6612cd54a

Praktyczna nauka bezpieczeństwa

W trosce o bezpieczeństwo najmłodszych Policja prowadzi co roku działania informacyjno-edukacyjne „Bezpieczna droga".

Uczniowie klas I i gr. „0" uczestniczyli w spotkaniu z policjantką Komisariatu Policji w Nowogardzie panią sierż. szt. Anną Margas.

Tematem pogadanki była „Bezpieczna droga do szkoły" podczas, którego pani Anna przypomniała zasady bezpiecznego poruszania się po drodze, zachęcała do wyposażenia ubiorów i plecaków w elementy odblaskowe. Przestrzegała najmłodszych przed zabawami w pobliżu jezdni. Następnie uczniowie udali się na pobliskie przejście przez jezdnie, aby w praktyce móc sprawdzić swoje umiejętności prawidłowego poruszania się po drodze. Uczniowie aktywnie uczestniczyli w spotkaniu, zadawali wiele pytań dotyczących bezpieczeństwa.

Wykazywali się też dobrą znajomością znaków drogowych i zasad przechodzenia przez ulicę. Takie spotkania odbywają się w naszej szkole od wielu lat i przynoszą dobre efekty. Liczymy, że i tym razem wiedza teoretyczna znajdzie zastosowanie w praktyce.

Inf. SP nr 1

Praktyczne zajęcia z najmłodszymi przeprowadziła sierż. szt. Anna Margas

SP nr 4

Jesienne przebieranki

W piątek, 31 października, w naszej szkole odbyła się jesienna zabawa w przebieranki połączona z konkursem na najciekawsze przebranie.

Uczniowie przyszli w kolorowych, pomysłowych kostiumach inspirowanych jesienią, bajkami i postaciami z filmów. Wszyscy się świetnie bawili w udekorowanej jesiennie i tajemniczo szkolnej świetlicy, prezentowali swoje stroje na cudownym dywanie przy muzyce serwowanej przez Jana i Marcela. Jury, w osobach pań: Bogusi, Eli i Marysi miało baaaardzo trudne zadanie, gdyż stroje były naprawdę fascynujące… Nagród było bardzo wiele… Dodatkowe wyróżnienie otrzymała klasa II wraz z wychowawczynią za najciekawsze przebrania i największą liczbę przebranych osób. Zabawa była udana, pełna radości i uśmiechu. Już nie możemy doczekać się następnej… Org. Wioleta Krugły i Irmina Lasota-Kowalska.

Inf. SP nr 4

REKLAMA

KALINOWSCY
LAS I OGRÓD

NAJWIĘKSZY W REGIONIE DILER HUSQVARNA PROFESSIONAL
Nowogard, ul. Młynarska 1A
tel.: 91 395 10 87, www.kalinowscy24.pl

eprasa.pl f6612cd54a

SP nr 3

Bohater ON w Twojej Szkole 2025

W czasie trwania kampanii „Bohater ON w Twojej Szkole 2025”- od września do końca października br., uczniowie Szkoły Podstawowej nr 3 im. Polskich Olimpijczyków w Nowogardzie uczestniczyli w działaniach upamiętniających historię związaną z Powstaniem Warszawskim i jego uczestnikami.

Wspólne zdjęcie na forum szkoły

Tegoroczna edycja poświęcona kobietom – uczestniczkom powstania, które stanowiły około 20 proc. wszystkich powstańców i odegrały niezwykle ważną rolę w jego przebiegu, umożliwiła poznanie ich heroicznej roli. W trakcie przeprowadzonych zajęć, społeczność uczniowska dowiedziała się z materiałów wideo o sanitariuszkach i łączniczkach, ale również o kobietach pełniących funkcje dowódcze, walczących na pierwszej linii frontu i o tych, które podejmowały codzienną walkę o przetrwanie swoich rodzin. Uczniowie klas 5 – 8, zaangażowani w działania dotyczące tego projektu, poznali szerzej „niezapomniane Bohaterki” oraz rolę kobiet w Powstaniu Warszawskim. Praca w grupach pozwoliła uczniom poznać Bohaterki Powstania Warszawskiego, ich odwagę i poświęcenie w walce o wolność.

Na lekcjach historii, języka niemieckiego, lekcjach wychowawczych upamiętniono tegoroczną Rocznicę wybuchu Powstania Warszawskiego. Uczniowie dowiedzieli się o udziale dziewcząt i kobiet w trudnych momentach dziejów - działaniach zbrojnych, a także w łączności, opiece medycznej, zaopatrzeniu i wspieraniu walczących.

Uczniowie chcąc uczcić pamięć o Powstaniu Warszawskim i Powstańcach dodali wpisy na wirtualnym miejscu pamięci - portalu - „Dumni z Powstańców”, dodając własny tekst, zdjęcia lub nagrania wideo. W ten symboliczny sposób wyrażono dowód uznania i szacunek dla Powstańców Warszawskich oraz pamięć i dumę ze swojej historii.

Przygotowano również wystawę upamiętniającą wydarzenia sprzed 81.lat, umożliwiając społeczności szkolnej bliżej poznać historię. Uczniowie naszej szkoły wykonali ekspozycję, zaprezentowaną zwiedzającym, która przedstawiała wyzwania podejmowane przez kobiety w Powstaniu Warszawskim.

Inf. SP nr 3

REKLAMA

Ciepło z natury – nowoczesne ogrzewanie domów

Pompa ciepła zmienia oblicze polskich miast i wsi. Sielskie krajobrazy bez dymu z kominów, miasta bez smogu, bezpieczne i ciepłe domy, których nie trzeba ogrzewać kotłami na paliwa stałe to nowa rzeczywistość.

Mieszkańcy wsi i małych miast coraz chętniej korzystają z pomp ciepła. W przeciwieństwie do pieców na węgiel czy drewno, pompa nie wymaga codziennego rozpalania i noszenia opału, działa automatycznie, wykorzystując energię z powietrza, wody lub ziemi, by ogrzać dom i wodę użytkową. Zapewnia czyste powietrze, komfort, bezpieczeństwo i niższe rachunki. Nie zależy od sieci ciepłowniczych i gazowych, których w wielu miejscach nie ma. Z pompą nie ma też obaw o zaczadzenie.

CZY WARTO POSTAWIĆ NA POMPĘ CIEPŁA?

Urządzenie „wydobywa” ciepło z otoczenia nawet wtedy, gdy na zewnątrz panuje mróz. Jest ekologiczne, ciche i wydajne. W porównaniu z tradycyjnymi kotłami, pompy ciepła są 3 do 5 razy bardziej efektywne. Oznacza to, że z każdej pobranej jednostki energii dostarcza nawet pięć jednostek ciepła. Dzięki temu ogrzewanie jest wygodne i ekonomiczne.

Właściwie dobrana i zainstalowana pompa ciepła zwróci się po kilku latach, a potem zapewni oszczędności. Może współpracować z instalacją fotowoltaiczną i magazynem energii, co obniży koszty i uniezależni od wahań cen prądu czy paliw.

CO SĄDZĄ UŻYTKOWNICY?

Jak wynika z badań SW Research z sierpnia 2025 roku, aż 80% polskich użytkowników pomp ciepła jest zadowolonych, a tylko 5% ma uwagi. To najwyższy wskaźnik satysfakcji wśród technologii grzewczych. Użytkownicy cenią wygodę obsługi (84%), bezawaryjność (77%) i stabilne koszty (62%).

Pompy ciepła sprawdzą się w nowych i starszych domach, także na wsi. Jak pokazuje badanie SW Research, satysfakcja z pomp ciepła jest wysoka niezależnie od wieku budynku i innych rozwiązań energooszczędnych. W ocieplonych domach ponad 80% respondentów deklaruje pełne zadowolenie, a w nieocieplonych budynkach ten odsetek sięga 63%.

KOMFORT, BEZPIECZEŃSTWO, WYGODA

Pompa ciepła jest praktycznie bezobsługowa. Dostosowuje swoją pracę do temperatury na zewnątrz i oczekiwanej temperatury wewnątrz budynku. Przez aplikację w telefonie można zdalnie ustawić temperaturę, harmonogram, a nawet włączyć tryb urlopowy. To ogromna zmiana dla mieszkańców małych miejscowości, którzy byli przyzwyczajeni do pracy przy piecu i konieczności gromadzenia węgla czy drewna na zimę.

Choć koszt zakupu i montażu pompy ciepła jest znaczący, należy pamiętać, że to inwestycja długoterminowa. Dobrze dobrany system, zainstalowany przez profesjonalistę, spłaci się w kilka lat. A później generuje realne oszczędności.

Dostępne są krajowe i lokalne programy oferujące dotacje na zakup i montaż pomp ciepła. Coraz częściej gminy wspierają inwestycje w pompy ciepła – finansowo i edukacyjnie. Informacje można znaleźć m.in. na stronie www.pompujcieplozglowa.pl.

GŁOS EKSPERTÓW

Paweł Lachman, prezes PORT PC: – Wysoki poziom zadowolenia użytkowników to najlepszy dowód, że technologia pomp ciepła sprawdza się w praktyce. To rozwiązanie wygodne, bezobsługowe i odporne na wahania cen energii. Pompa ciepła jest najefektywniejszym źródłem ogrzewania dla polskich domów, zwłaszcza poza wielkimi metropoliami.

Bartłomiej Derski, ekspert rynku energetycznego: – Popularność pomp ciepła rośnie nie dlatego, że są modne, ale dlatego, że po prostu działają – cicho, niezawodnie i taniej niż wiele tradycyjnych rozwiązań.

NAJWIĘCEJ POMP NA WSI

To na wsi i w małych miastach pompy ciepła mają duże znaczenie. Dawniej dzieci często wracały ze szkoły do wychłodzonych domów, bo rodzice pracowali i nie miał kto napalić w piecu. Do domu z pompą ciepła aż chce się wracać, bo jest zawsze ciepły i przytulny.

Dla rolników i właścicieli małych firm to szansa na poprawę efektywności energetycznej i lepsze warunki pracy. Pompa ciepła ogrzewa dom, ale i warsztat, sklep czy gospodarstwo.

W Unii Europejskiej działa już ponad 25 milionów pomp ciepła, a w Polsce w systemach centralnego ogrzewania budynków – około 700 tysięcy. To technologia, która nie jest nowa, lecz dopiero teraz doceniana. Wynalazek Nicolasa Carnota, rozwinięty w XIX wieku przez Petera von Rittingera i współcześnie udoskonalony, pomógł rozwiązać problemy ekologicznego ogrzewania. Dzięki pompom możemy oddychać czystym powietrzem.

WYBÓR INSTALATORA

Jak w każdej inwestycji technicznej, kluczem jest dobór odpowiedniego urządzenia i profesjonalny montaż. Pomogą w tym poradniki PORT PC dostępne online:

- **„Jak wybrać instalatora do montażu pompy ciepła?”** – o kwalifikacjach wykonawcy instalacji i serwisie,
- **„Jak optymalnie obsługiwać pompę ciepła?”** – praktyczne wskazówki dla użytkowników,
- **„Czy Twój dom jest gotowy na pompę ciepła?”** – lista 10 korzyści i 5 obszarów do sprawdzenia przed inwestycją.

Materiały są dostępne na stronie **Pompuj ciepło z głową**.

• • •

GDZIE SZUKAĆ INFORMACJI?

Jeśli chcesz dowiedzieć się więcej o pompach ciepła, ich finansowaniu i eksploatacji, odwiedź:

- www.pompujcieplozglowa.pl – oficjalna kampania edukacyjna PORT PC,
- https://pobe.pl/uproszczony-kalkulator-pobe-przez-polski-alarm-smogowy/ – kalkulator kosztów ogrzewania,
- https://www.facebook.com/pompujcieplozglowa/ – społeczność użytkowników i ekspertów.

eprasa.pl f6612cd54a

OBYWATEL 2.0 – JA TWORZĘ PRZYSZŁOŚĆ

„OBYWATEL 2.0 – JA TWORZĘ PRZYSZŁOŚĆ" to nowoczesny, kompleksowy program edukacyjny ukierunkowany na rozwijanie kompetencji obywatelskich oraz kształtowanie postaw prospołecznych wśród młodego pokolenia. Inicjatywa obejmuje 300 uczniów klas VII–VIII szkół podstawowych oraz szkół ponadpodstawowych – z województw dolnośląskiego, lubuskiego i zachodniopomorskiego. Dzięki temu projekt zapewnia równy dostęp do wartościowych zajęć edukacyjnych młodzieży zamieszkującej różne regiony Ziem Zachodnich, umożliwiając im świadome przygotowanie do pełnienia roli aktywnych uczestników życia publicznego.

Program jest realizowany przez **Stowarzyszenie Pracownia Innowacji ze Szczecina**, tworzy profesjonalne projekty edukacyjne, wspierające rozwój uczniów o wysokim potencjale oraz zainteresowaniach społecznych i obywatelskich. Przedsięwzięcie otrzymało dofinansowanie z **Ministerstwa Edukacji Narodowej**, co podkreśla jego wysoką wartość merytoryczną.

Projekt obejmuje cykl działań nastawionych na rozwój wiedzy i umiejętności praktycznych. Uczestnicy zgłębiają tematykę praw i obowiązków obywatelskich, poznają zakres praw dziecka i ucznia, a także funkcjonowanie instytucji państwowych oraz struktur Unii Europejskiej. Szczególne miejsce w programie zajmuje pogłębianie rozumienia wartości demokratycznych oraz ich znaczenia dla współczesnych społeczeństw.

Młodzież rozwija umiejętności argumentacji, krytycznego myślenia oraz prowadzenia dyskusji – kompetencji kluczowych w świadomym uczestnictwie w życiu publicznym. Ważnym elementem programu są debaty oksfordzkie, w ramach których uczniowie rozważają m.in. takie zagadnienia jak: „Unia Europejska – szansa czy ograniczenie dla obywatela?" oraz „Edukacja obywatelska – konieczność czy zbędny obowiązek?". Dyskusje, moderowane przez ekspertów, pozwalają młodym ludziom swobodnie wymieniać opinie, reprezentować różne stanowiska i rozwijać umiejętność publicznego zabierania głosu.

Realizacja projektu przyczynia się do wzrostu poziomu wiedzy uczestników na temat praw obywatelskich i demokratycznych, a także zwiększenia ich świadomości na temat roli obywatela w państwie i społeczeństwie. Uczniowie poznają zasady funkcjonowania państwa prawa, znaczenie aktywności społecznej oraz narzędzia, dzięki którym mogą wpływać na otoczenie i kształtować przyszłość swojej lokalnej i europejskiej wspólnoty.

„OBYWATEL 2.0 – JA TWORZĘ PRZYSZŁOŚĆ" to inwestycja w świadomych, zaangażowanych młodych ludzi, którzy będą potrafili twórczo, odpowiedzialnie i aktywnie uczestniczyć w życiu społecznym oraz podejmować decyzje istotne dla przyszłości swojej Małej Ojczyzny, Polski i Europy.

Ministerstwo Edukacji Narodowej

Projekt dofinansowany ze środków budżetu państwa, przyznanych przez Ministra Edukacji w ramach programu Młodzi obywatele

Kronikarze Regionu 2.0 – Pasja odkrywania dla uczniów wybitnie uzdolnionych

Projekt „Kronikarze Regionu 2.0 – Pasja odkrywania dla uczniów wybitnie uzdolnionych" to innowacyjne i interdyscyplinarne przedsięwzięcie edukacyjne skierowane do 150 najzdolniejszych uczniów klas V–VIII szkół podstawowych z województw dolnośląskiego, lubuskiego i zachodniopomorskiego. Obszary te, stanowiące Ziemie Zachodnie włączone do Rzeczypospolitej po 1945 roku, są wyjątkową przestrzenią kulturową, w której powojenna historia splata się z wielowymiarowym dziedzictwem oraz dynamicznymi przemianami społecznymi i gospodarczymi.

Projekt jest realizowany przez **Stowarzyszenie „Solidarni Razem" ze Szczecina**, które od wielu lat prowadzi działania wspierające uczniów wybitnie uzdolnionych, oferując im rozbudowane programy edukacyjne, umożliwiające rozwijanie talentów i pasji. Przedsięwzięcie otrzymało dofinansowanie ze strony **Ministerstwa Edukacji Narodowej**, co podkreśla jego wysoką jakość i znaczenie dla rozwoju młodych pokoleń.

Głównym celem projektu jest równoległe wzmacnianie kompetencji badawczych, historycznych i cyfrowych uczestników oraz kształtowanie świadomej więzi z lokalnym dziedzictwem. Uczniowie, niczym młodzi badacze, wyruszają w podróż po przeszłości regionu, poznając jego złożoną historię, wynikającą z migracji, odbudowy i powojennych przemian. W ten sposób uczą się świadomie interpretować otaczającą ich rzeczywistość i patrzeć na nią w szerszym kontekście.

Ważną częścią przedsięwzięcia są spotkania w ramach „Akademii Młodego Kronikarza", podczas których młodzież zgłębia lokalne dzieje, analizuje archiwalia, rozmawia ze świadkami historii oraz poszerza wiedzę o fenomenie Ziem Zachodnich. To tu uczestnicy nabierają odwagi do stawiania pytań, krytycznej analizy źródeł oraz tworzenia własnych narracji.

Projekt wzbogacają również warsztaty stacjonarne w formule „Regionalnych Laboratoriów Wiedzy". Odbywają się one w instytucjach kultury, muzeach, bibliotekach i archiwach, tworząc przestrzeń dla pracy badawczej, eksperymentów i twórczych działań. Uczestnicy doskonalą umiejętności w zakresie dokumentowania historii, realizując własne mini-projekty: reportaże, podcasty, wystawy, mapy pamięci czy cyfrowe kroniki. To właśnie podczas tych zajęć rodzą się pierwsze autorskie prace, które stają się świadectwem żywej pamięci lokalnych społeczności.

Budowanie świadomości historycznej Małej Ojczyzny stanowi fundament edukacyjny projektu. W dobie globalizacji, kiedy świat staje się coraz bardziej jednolity, poczucie zakorzenienia i znajomość lokalnych dziejów nabierają szczególnego znaczenia. Poznanie historii własnego regionu wzmacnia poczucie przynależności, buduje tożsamość i uczy szacunku do różnorodności. Ziemie Zachodnie, ukształtowane przez losy osadników, przesiedleńców i ludzi szukających tu nowego początku, stanowią niezwykłą mozaikę kultur i doświadczeń. To miejsce, w którym każda rodzina ma własną opowieść, a każda miejscowość – wyjątkowy ślad przeszłości.

„Kronikarze Regionu 2.0" to inwestycja w przyszłość młodych ludzi, którzy dzięki zdobywanym umiejętnościom stają się ambasadorami lokalnej historii. Uczą się patrzeć na świat w sposób badawczy, odpowiedzialny i świadomy, a ich działania stają się ważnym głosem w dyskusji o tożsamości i pamięci regionu. Projekt nie tylko rozwija talenty, ale także buduje postawy oparte na szacunku, ciekawości i otwartości.

To nie tylko program edukacyjny, ale przede wszystkim pasjonująca podróż do korzeni Małej Ojczyzny. Młodzi kronikarze, odkrywając historię miejsca, w którym żyją, odkrywają równocześnie siebie – własne dziedzictwo, tożsamość i siłę, która z niego płynie.

Ministerstwo Edukacji Narodowej

Projekt dofinansowany ze środków budżetu państwa, przyznanych przez Ministra Edukacji w ramach programu wspierania rozwoju uczniów wybitnie uzdolnionych

Teatr Idei – Interdyscyplinarne Warsztaty Dramaturgii i Performansu

„Teatr Idei – Interdyscyplinarne Warsztaty Dramaturgii i Performansu" to nowoczesna, ponadregionalna inicjatywa edukacyjna, której celem jest wszechstronne wspieranie rozwoju młodych ludzi poprzez wykorzystanie sztuki teatralnej, narracji i ekspresji twórczej. Projekt obejmuje kompleksowym wsparciem 150 uczestników – młodzież ze szkół ponadpodstawowych oraz uczniów klas VII i VIII szkół podstawowych z województw dolnośląskiego, lubuskiego i zachodniopomorskiego. Dzięki temu wszyscy młodzi twórcy, niezależnie od miejsca zamieszkania, otrzymują równe możliwości udziału i korzystania z programu. Projekt został zaplanowany tak, aby był w pełni dostępny również dla osób z niepełnosprawnościami, zapewniając pełne włączenie i komfort uczestnictwa w działaniach warsztatowych. Program „Teatr Idei" został zaprojektowany w sposób integrujący różnorodne formy aktywności, które mają na celu rozwijanie potencjału uczniów, stymulowanie ich kreatywności oraz wspieranie rozwoju osobistego i społecznego. Sztuka dramatyczna staje się tu narzędziem odkrywania siebie, budowania pewności, komunikacji i wrażliwości społecznej. Młodzież uczy się pracy zespołowej, świadomego wyrażania emocji oraz twórczego interpretowania zjawisk społecznych, historycznych i kulturowych. Ważnym komponentem projektu są warsztaty stacjonarne prowadzone przez profesjonalnych twórców, aktorów, pedagogów teatru oraz ekspertów specjalizujących się w pracy artystycznej z młodzieżą. Uczestnicy zdobywają wiedzę w zakresie tworzenia tekstu dramatycznego, konstruowania opowieści, wykorzystywania ciała i głosu, improwizacji oraz budowania przekazu scenicznego. Pod okiem doświadczonych instruktorów powstają autorskie miniatury teatralne, scenariusze, performanse i działania artystyczne, które stanowią wyraz indywidualnych poszukiwań i poglądów uczestników. Integralną częścią programu jest również cykl działań online pod nazwą „FAKTory wyobraźni". To przestrzeń do eksperymentowania z formą, słowem i narracją. Uczestnicy mają możliwość rozwijania swoich umiejętności poprzez interaktywne ćwiczenia, analizę tekstów kultury, spotkania z twórcami oraz pracę twórczą nad projektami scenicznymi. Dzięki hybrydowej formule program staje się dostępny, elastyczny i dostosowany do indywidualnych potrzeb młodych ludzi. Realizacja projektu przez **Stowarzyszenie Pracownia Innowacji ze Szczecina**, które posiada doświadczenie w pracy edukacyjnej oraz we wspieraniu młodych talentów, gwarantuje wysoki poziom merytoryczny przedsięwzięcia. Inicjatywa otrzymała dofinansowanie z **Ministerstwa Edukacji Narodowej**, co podkreśla jej znaczenie i wartość w procesie rozwijania kompetencji młodzieży oraz promowania innowacyjnych metod edukacji. „Teatr Idei" to nie tylko cykl warsztatów – to przestrzeń twórczego eksperymentu, odkrywania własnego głosu i świadomego kształtowania postaw społecznych. To droga do budowania wrażliwości, komunikacji i odpowiedzialności za słowo, a także rozwijania potencjału młodych talentów, które w przyszłości mogą znacząco wzbogacić polską kulturę.

Ministerstwo Edukacji Narodowej

Projekt dofinansowany ze środków budżetu państwa, przyznanych przez Ministra Edukacji w ramach programu wspierania rozwoju uczniów wybitnie uzdolnionych

eprasa.pl f6612cd54a

W finale „ściany" nie pomogły gospodarzom

SP Wierzbięcin wygrywa Mistrzostwa Gminy w unihokeju chłopców

Po awansie dziewcząt do Finałów Rejonu Goleniowskiego ich rówieśnicy, czyli chłopcy z klas 4-6 SP w Wierzbięcin zajęli w trakcie rozgrywanych w dniu 29 października zawodów, zajęli 1. miejsce.

Do zawodów zgłosiło się, aż 7 drużyn. Szkoły podzielono na 2 grupy. Zwycięzcy grup (w tym SP Wierzbięcin) i drugie drużyny z grup zagrały mecze półfinałowe. Swój półfinał wygraliśmy z rewelacją turnieju - SP Orzechowo. W meczu o 1 miejsce - przy wielkim dopingu dla gospodarzy - zwyciężyliśmy z SP 1 Nowogard 2:0. Bramki w finale: Kostrzanowski Aleksander (zarazem król strzelców mistrzostw - 7 goli) oraz Adamczuk Wiktor.

Drużyna SP Wierzbięcin

Ostateczna kolejność w turnieju: 1. SP Wierzbięcin, 2. SP 1 Nowogard, 3. SP Orzechowo, 4.SP 3 Nowogard. Miejsca 5 – 7: SP 2 N-d, SP Długołęka oraz SP 4 Nowogard.

Skład drużyny: Adamczuk Wiktor, Klusek Narcyz, Kostrzanowski Aleksander, Kruszyński Igor, Poncak Nikodem, Śluz Bartek, Zuber Ignacy. Opiekun: J. Raczyński.

Gratulacje dla drużyny!

red., foto. SP Wierzbięcin

REKLAMA

Sprzedam tanio:
- pralkę automatyczną Elektrolux Perfect CARE 600 mało używaną,
- kanapę dwuosobową + 2 fotele,
- kanapę jednoosobową, stan mebli bardzo dobry,
- wirówkę do odwirowania prania.

Tel. 600 177 123

Pedicure podologiczny
z dojazdem do domu
tel 512 467 445

Sprzedam działkę budowlaną z WZ. Kolonia Czermnica 3000m² lub Kościuszki 3000m². Możliwość podziału na 1500m². Cena kolejno 70zł/m² i 80zł/m².
Tel 781541566.
Email daretsky@yahoo.com

Zatrudnię pracowników budowlanych:
- monterów konstrukcji i płyt.
- zbrojarzy - betoniarzy.

tel. 695 291 169

REKLAMA

Spółdzielnia Kółek Rolniczych w Nowogardzie
ogłasza o sprzedaży
lokali mieszkalnych 2 i 3 pokojowych
w Nowogardzie,
przy ul. Księcia Józefa Poniatowskiego.
Lokale nadal zajmowane są przez lokatorów.
Ogłoszenie dotyczy sprzedaży
ww. lokalu wraz z lokatorami.
Zainteresowani proszeni są o kontakt telefoniczny pod numerem 602 350 318 w godzinach od 8:00 do 15:00 w dni powszednie lub listownym na adres:
ul. 700 - lecia 13/5 , 72-200 Nowogard

PODEJMĘ PRACE
jako kierowca kat. B.
Tel: 785 931 513

TAPICER
wykona drobne prace tapicerskie.
tel. 606 893 630

Usługi hydrauliczne
naprawa instalacji CO, wodno-kanalizacyjnych., wymiana kotłów gazowych oraz wykonawstwo na nowych obiektach.
Tel. 888 240 749

WYKONAM dachy papowe.
Tel: 785 931 513

Oferuje usługi sprzątające:
mycie okien • sprzątanie mieszkań, biur, domów • mycie i sprzątanie nagrobków • mycie elewacji i kostki brukowej i ozonowanie • naprawa maszyn przemysłowych.
Tel. 607 365 711

Tłumaczenia Pisemne Dokumentów
Różne Języki
Przysięgłe - Zwykłe - Specjalistyczne
ul. 700 Lecia 15, NOWOGARD
Tel. 605 522 340

USŁUGI ŁADOWARKĄ ŁYŻKA I WIDŁY
rozładunek i załadunek palet i towarów sypkich
tel. 787 809 825

GABINET ORTOPEDYCZNY
lek. med. Mariusz Piwowarski
specjalista ortopedii i traumatologii narządu ruchu
Tel: 600 397 039
Przyjmuje wtorki po godz. 16.00
ul. Bohaterów Warszawy 4b 72-200 Nowogard

ZŁOTA RĄCZKA
TEL. 601 567 369
Usuwanie awarii domowych | Montaż mebli i sprzętów | Malowanie i prace wykończeniowe

Zapraszam na szeroki zakres MASAŻY do gabinetu przy ul. Boh. Warszawy 5.
Pierwszy masaż w promocyjnej cenie.
Tel. 603 281 052

Przyjmę pomocnika montażystę mebli i kierowcę dostawcę z prawem jazdy kat. B
zarobki 5500-8000 zł na rękę
wyjazdy za granicę z noclegiem
tel. 781 060 250

Unieważniamy kredyty frankowe (CHF)
Odzyskujemy nadpłacony kapitał
Darmowa analiza umowy kredytowej
Zadzwoń:
503617739 519831493

POLSKI WĘGIEL
UWZGLĘDNIAMY KARTY SENIORA I DUŻEJ RODZINY
WĘGIEL - KOKS - EKOGROSZEK - PELET luzem i workowany)
WYSOKA JAKOŚĆ TRANSPORT
PPHU „ELOS"
SKŁAD OPAŁU
NOWOGARD, UL. BOH. WARSZAWY 34
TEL. 91 39 20 821, KOM. 512 335 114

studio reklamy vizart
REKLAMY PIECZĄTKI W 5 MINUT
Nowogard
ul. 700 lecia 15
(nad Apteką CARDIA, I Pętro)
e-mail: reklamavizart@wp.pl
Tel: 605 522 340
Zapraszamy
Pon.-Pt. 8-18, Sobota 9-14
- REKLAMA W GAZETACH
- WYDRUKI WIELKOFRMAT., BANERY
- TABLICE, SZYLDY, KASETONY, SIATKI
- REKLAMA NA: POJAZDACH, ODZIEŻY
- LITERY PRZESTRZENNE, FLAGI, inne
- POLIGRAFIA, WIZYTÓWKI, ULOTKI, PLAKATY, FOLDERY
- GAZETKI, ZAPROSZENIA, WIDOKÓWKI, STRONY www, inne
- KSERO DO A4, A3 (KOLOR, CZARNOBIAŁE)
- LAMINOWANIE DOK. DO A4, A3, inne
- BINDOWNIE PRAC, OPRAWIANIE PRAC
- WYDRUKI PRAC, DOKUMENTÓW w 5 minut

Największy wybór okładek Tylko u NAS
NAJNIŻSZE CENY W MIEŚCIE !

eprasa.pl f6612cd54a

Ogłoszenia drobne

NIERUCHOMOŚCI

- Kawalerka do wynajęcia. Tel. 783 794 093.
- Sprzedam 2 pokojowe mieszkanie bezczynszowe, Bienice tel. 600234985 (2x)
- Sprzedam kawalerkę, tel. 513 444 970
- Do wynajęcia 3 pokoje. Tel.: 793 90 80 98
- Do wynajęcia mieszkanie, 60,5 m2, 3-pokoje, kuchnia , łazienka, balkon, I piętro. tel. 602 474 263
- Wynajmę mieszkanie dwupokojowe przy ul. Wiejskiej – Nowogard. Metraż 50 m². Tel.: 500 155 668
- Kupię dom lub mieszkanie za gotówkę. Tel. 500 700 758
- Sprzedam garaż murowany na ul. Zamkowej . tel 883 229 962
- Wynajmę mieszkanie – M3 . Tanio. Tel. 723 109 455
- Do wynajęcia 2 pokoje. Tel: 793 908 098
- Sprzedam lub wynajmę mieszkanie 48m² w tym w tym 2 pokoje , kuchnia , łazienka, wc, spiżarnia także na zewnątrz 2 komórki. Tel 0049 176 39 75 7943
- Wynajmę warsztat 200 m². Oczekuje na propozycje. Tel. 507 045 404, 512 556 766
- Sprzedam mieszkanie w bloku oraz dom w Nowogardzie. Tel: 792 525 292
- Sprzedam mieszkanie w Osinie, 3 pokoje, bezczynszowe. Cena 295 tys. zł . Więcej informacji pod nr tel. 518 661 337
- Sprzedam trzypokojowe mieszkanie. Nowogard 68 m2. I piętro, blok z lat osiemdziesiątych. Duża kuchnia. Dwie piwnice. Cena 530 tys. zł. kontakt 603 24 98 47
- Sprzedam budynek mieszkalny w Żabowie. Działka ¼ ha. Cena 3 250zł/m². Tel: 695 359 355
- Sprzedam działki budowlane tel. 509 411 788
- Nieruchomości – skup, sprzedaż, zamiana. Tel. 500 700 758.
- **Działki budowlane na sprzedaż (przy lesie w Węgorzach) z warunkami zabudowy . Tel. 608 01 39 95**

MOTORYZACJA

- Sprzedam mercedesa ML320 cdt, tel. 513 444 970
- Opony wielosezonowe 235 /45 R19 firmy Imperial z roku 2024, 4 sztuki, po jednym sezonie zimowym- Sprzedam, cena 500zł. Tel. 508 211 575
- Sprzedam Ford Mondeo MK5 2017 rok, 2.0 TDCi, automat, czarny kombi. Cena 43500 zł Kontakt 573 170 771
- Sprzedam Suzuki GN 125 cena 5 500 zł
- Sprzedam ROMET 125 motocykl prawie nowy, okazja. Tel: 781 804 872
- Sprzedam opony letnie 4 szt., 225 55 16, Dunlop Maxx Sport,Rt tel. 605 522 340
- Sprzedam Mercedes C klasse w202 kombi, zielony metalik, 2.2 diesel, skrzynia manualna, hak, dużo rzeczy jest zrobionych nowych, przegląd do 12.10.2025 r., stan dobry. Tel. 605 522 340
- Sprzedam nowe felgi 17 cali 4 szt. Do Renault Laguna III (pasują do innych modeli), tel. 605 522 340
- Sprzedam do Renault Laguna III, sworzeń, końcówka drążka kierow. (nowe), listwy ozdobne na próg przedni, tel. 605 522 340
- Sprzedam CB Radio President Harry III, tel. 605 522 340
- Sprzedam różne części: mechaniczne, wnętrza, blacharskie, szyby, inne do do Cinquecento 703, 1993 r. w całości, tel. 605 522 340
- Sprzedam nowe części do Renault Laguna III: nakładka progowa 1 szt, końcówka drążka kierowniczego prawa, sworzeń wahacza, tel. 605 522 340

ROLNICTWO

- Kury nioski 1,5 roczne, 25zł/ szt. Żabowo 13. Tel: 781 635 363
- Sprzedam ziemniaki lila, vineta, gala. Wyszomierz 31, Tel; 882 701 593
- **Koszenie i mulczowanie łąk, oraz belowanie słomy i siana. Tel 608 013 995**
- Gorczycę, łubin, grykę sprzedam . tel. 502 853 573
- Sprzedam przyczepkę rolniczą wywrotkę zarejestrowaną ład. 4.5 t. cena 6800 zł. Tel. 665 635 035
- Sprzedam Agregat uprawowo-siewny STEGTED – 3m, sprężarka dwutłokowa; dmuchawa do zboża, tel. 727 917 630
- Sprzedam przyczepa rolnicza Rumptstad, ład. 9 ton, korytowa, zarejestrowana, ubezpieczona– 35 tys. zł ; trzy koła 900x20 -200zł/ szt. Tel. 727 917 630
- Sprzedam kaczki po uboju 35 zł / kg. Tel. 727 917 630
- Łubin słodki sprzedam. Tel. 882 407 606
- Drewno opałowe, sucha olcha, pocięte lub porąbane. Tel: 601 587 438
- **Szkółka w Karsku poleca drzewa owocowe i ozdobne w pojemnikach, tuja szmaragd, wys. 0,5 – 3 m. Tel. 606 106 142**
- Miód z własnej pasieki sprzedam z dostawą do domu. Tel. 698 360 272
- **Ziemniaki jadalne i paszowe sprzedam. Tel. 608 01 39 95**
- Sprzedam drewno opałowe. Tel.: 889 354 058
- Orka pługiem obracalnym, talerzówka ciężka, siew agregatem. Tel. 608 01 39 95
- Sprzedam siano w kostkach i słomę. Tel. 782 036 086

USŁUGI

- Zlecę ocieplenie budynku. Tel: 535 008 877
- Usługi minikoparką. Tel. 534 225 831
- Budowa domu, remonty mieszkań i ogrodzeń. tel 536 182 370
- **Kompleksowe wykończenia wnętrz. Tel. 725 671 890**
- Wypełniam dokumenty do ZUS, na emerytury, renty i kapitał początkowy -tel 507 433 700
- Usługi brukarskie: podjazdy, tarasy, opaski, chodniki. Tel. 724 680 798.
- Bezpłatne protezy. Tel. 503 991 804
- **Rolety, plisy, moskitiery. Tel. 695 18 10 70**
- **Regulacja, naprawa, konserwacja okien i drzwi. Tel: 695 181 070**
- Usługi ogólnobudowlane, docieplanie budynków, malowanie, glazura, hydraulika, regipsy, adaptacja poddaszy. tel. 600 626 268
- Malowanie, szpachlowanie, remonty mieszkań w środku, na zewnątrz oraz stawianie budynków od podstaw. Tel. 531 800 833
- PRANIE-MAGIEL,PRANIE DYWANÓW, WYKŁADZIN, TAPICERKI MEBLOWEJ SAMOCHODOWEJ/ SKÓRZANEJ MATERIAŁOWEJ / POŚCIELI WEŁNIANEJ / LANOLINĄ/SPRZĄTANIE: CZYSZCZENIE FUG.TEL.604 373 143 , 794 229 083.
- Pranie tapicerki meblowej oraz dywanów. Sprzątanie domów. ROMTIX wcześniej ROMTEX Tel. 668 15 15 16
- Usługi Fryzjerskie Męskie w domu klienta Sudomierski. Tel. 734 075 328, 91 39 22 063
- Usługi hydrauliczne, ogrzewanie podłogowe, grzejnikowe, woda zimna i ciepła, kanalizacja. Tel. 600 62 62 68
- Wykończenia wnętrz, panele, malowanie, szpachlowanie, wykończenia pod klucz. Tel. 697 674 628
- Wykończenia wnętrz, usługi ogólnobudowlane, mieszkania pod klucz. Tel. 695 530 256
- Remont na każdą kieszeń. Tel. 609 715 839
- Naprawa RTV Sawicki. 888 330 606
- Firma budowlana z wieloletnią działalnością przyjmie zlecenie na budowę domów od podstaw, przekładek dachów.. Tel. 607 137 081;
- Transport, przeprowadzki, opróżnienie mieszkań, piwnic, gratów. Tel 668 343 638
- AGENCJA REKLAMOWA VIZART, oprawianie prac w 2 minuty, bindowanie, wydruki, ksero, laminowanie, Nowogard ul. 700 lecia 15 (nad Żabką)Tel. 605 522 340
- Tłumaczenia dokumentów, różne języki, przysięgłe, zwykłe, specjalistyczne, ul. 700 Lecia 15, 72-200 Nowogard, tel. 605 522 340
- Wyburzamy, budujemy i remontujemy. 668 343 638

PRACA

- Zatrudnię do prac budowlanych, 25 zł netto/ h do 30% premii. Tel: 695 985 108
- **Zatrudnię pracowników budowlanych Tel. 697 067 590**
- Potrzebuje pani do pielenia w Karsku. Tel: 662 650 649
- Sprzedam maszyny i urządzenia warsztatowe, tel. 507 045 404
- Pracownika na budowę z doświadczeniem. Tel. 606 44 97 02
- Zatrudnię na okres wakacji ucznia, studenta w sklepie Lewiatan. Tel. 502 239 619
- **Zaopiekuję się małym dzieckiem. Tel. 664 696 177**
- Do dociepleń z doświadczeniem i do pomocy, umowa o pracę. Tel. 782 860 130

INNE

- Sprzedam lub wynajmę rusztowanie elewacyjne Plettac. Tel. 785 931 513
- Sprzedam podesty do rusztowań warszawskich. Piła do cięcia płytek na wodę, betoniarka 380 l, wyciągarka budowlana linowa z bloczkiem, podpory stropowe 20 szt. Szalunki skręcane 2500x400 26 szt. Nożyce dźwigniowe do blachy, spawarka Inverter siłowa, szlifierka stojąca na dwa kamienie, paleciak, pompa do wody i węże strażackie, komplet, wiertnica, wózek ogrodowy oraz inne maszyny i narzędzia. Tel. 512 556 776, 507 045 404
- **Sprzedam meble z okresu międzywojennego: szafa z lustrem, witryna oszklona, biurko. tel. 880 868 427**
- Kupię blachę falistą używaną z demontażu. Tel. 794 507 807
- Sprzedam krzesełko i fotel wędkarski. tel. 606 893 630
- Sprzedam prostownik warsztatowy 12x24 – 500 zł. Tel. 727 917 630
- Rower damkę 28 cali, zadbany, trzyletni, sprzedam. Tel. 606 893 630
- Szafka łazienkowa z umywalką 60, zadbana. Tel. 606 893 630
- Oddam 8 tygodniowe szczeniaki za darmo tel. 693 344 667
- Kupię blachy faliste i inne. Kontakt 501157892
- Sprzedam książki nowe i używane. Tel. 536 540 512
- Oddam szafę stojącą łazienkową. Tel: 887 091 958
- Sprzedam stelaż łóżko bez materaca, białe + dąb sonoma 180*200 cm (możliwy dowóz), tel. 605 522 340
- Sprzedam nowy Orbitrek elektromagnetyczny XC9000 Gymtek, tel. 605 522 340.
- **PRZYJME PALETY DREWNIANE, USZKODZONE, CAŁE. SZYBKI ODBIOR. TEL. 605 522 340.**
- **Drewno, bukowe, dębowe, pocięte, porąbane. Tel. 603 353 789**
- **Sprzedam drewno opałowe. 667 788 820**
- Sprzedam dywan Kolibri Pantera 160*200 cm, tel. 605 522 340
- Sprzedam roboty kuchenny Szef Kuchni, nowy, tel. 605 522 340
- Sprzedam panel prysznicowy aluminiowy Corsan, tel. 605 522 340
- Sprzedam radio CB President Johny II + antena President, tel. 605 522 340
- Do wynajęcia zagęszczarka – 400 kg. 790 285 382

KUPIĘ SUCHĄ SŁOMĘ
w małych kostkach
z dowozem do Redła.
Tel. 662 699 347

Ferma Drobiu w Redle
zatrudni pracowników, atrakcyjne wynagrodzenie z możliwością zamieszkania na Fermie
- tel. 511 731 352, 502 562 378

Do wynajęcia, w Nowogardzie, dom w zabudowie szeregowej parterowej 105 m² łazienki, 4 pokoje, salon kuchnia.
Tel. 0049 172 56 69 042

Wyprzedaż ziemniaków jadalnych Gala.
Cena 50gr/ kg
Tel: 693 572 534

Zatrudnię kierownika Fermy Drobiu z zamieszkaniem.
Zapewniam atrakcyjne wynagrodzenie.
Tel. 511 731 352, 502 562 378

USŁUGI
elektryczne
i remontowo-budowlane
Tel. 453 456 123

Sporządzanie świadectw charakterystyki energetycznej (do sprzedaży, wynajmu nieruchomości), audyty czyste powietrze.
***Katarzyna Janik*. Tel. 608 311 037**

AGRO TRANS Sp. z o.o. w Osowie
zatrudni kierowców kat C+E
tel. 502 671 607

Usługi hydrauliczne
696 104 720

eprasa.pl f6612cd54a

BANERY
NAJTANIEJ
z projektem
z dostawą
tel. 91 392 21 65
e-mail: grafik@djmedia.pl
oraz inne
WYDRUKI
WIELKOFORMATOWE

Grupa AA Mieszko ZAPRASZA
do Klubu Abstynenta "Hania"
ul. Zamkowa 13
Mityngi:
Wtorek 9.00, Niedziela 15.00

Rozwiązanie krzyżówki: „Zapłonęły znicze"
Henryk Poncak, Feliks Bąk, Danuta Salamon, Tadeusz Łukaszewicz, Dagmara Balasińska, Małgorzata Woźniak, Grażyna Pińkowska, Elżbieta Antolak, Szymon Rybarczyk, Marzanna Kur, Halina Majka, Kamila Zawiercuha, Jadwiga Patecka, Natalia Furmańczyk, Halina Stefańska, Agnieszka Skowrońska
Zwycięzca prenumeraty: **Dagmara Balasińska**

KRZYŻÓWKA

- Fenkuł w kuchni
- Numer dzieła muzyka
- Stały, cichy szelest
- Imię filmowej lwicy
- Zwany też bratem polskim / Bill z Microsoftu
- Marais, gwiazda ekranu
- Lagerfeld od mody
- Język dzieł Homera
- Na życie z PZU
- Huczne przyjęcie
- Imię Orzeszkowej
- Droga pod ziemią
- Strzela bełtami / Rów z wałem
- Bambusowa walka
- Buziak od panny
- Simon, rywal Stocha
- Kotki z jednej ciąży
- Citroën w garażu
- Pobieżny plan, projekt
- Część twierdzenia
- Do pieczenia ciastek
- Owad świętojański
- Na benzynę / Dłuższe od midi
- Frazes
- Rywal Geanta
- Pies o długiej sierści
- Bawiła się z Lolkiem
- Hans, filmowy J-23
- Schuberth ze "Śpiewających fortepianów"
- Cudo, osobliwość
- Cenny kamień wprawiony w pierścionek
- Jeszcze nie mróz
- Czwarta litera grecka
- Ciągle na fali / Hodowla świń
- Trujący gaz lub kraj
- Dion z mikrofonem
- Rozwydrzeni ludzie
- Zatopek z bieżni
- Abonament do kina
- Strumień powietrza / Piąte u wozu
- Obok fanty i mirindy

Litery z pól ponumerowanych utworzą rozwiązanie końcowe.

1	2	3	4	5	6	7	8	9	10	11	12	13	14	15	16	17	18	19	20

KUPON
Imię i nazwisko ..... tel. .....
ROZWIĄZANIE .....

Kupon wraz z rozwiązaniem należy dostarczyć do redakcji. Spośród nadesłanych kuponów zostanie wylosowana nagroda ufundowana przez Wydawnictwo.

eprasa.pl f6612cd54a

PÓŁ GODZINY Z ROZRYWKĄ

WYKREŚLANKA

M	O	V	K	V	Ż	Q	A	N	T	K	D	Ł	A	W	I	K	Ą	M	Ę	H	R
C	Ć	W	K	R	O	K	O	D	Y	L	Z	U	Q	Q	C	Ś	A	D	Ó	Q	O
Ą	Ł	Ś	C	E	I	G	Ą	L	J	R	U	Ć	O	I	H	T	W	A	S	N	M
N	A	K	O	Z	N	K	O	Ą	K	W	E	P	N	O	K	U	E	D	Z	I	U
Ż	P	Ł	Z	K	A	U	U	L	O	Y	Ź	P	S	A	C	Ć	N	O	T	Ż	H
Y	Y	Ą	P	N	O	R	H	Q	O	Ę	C	P	L	H	J	C	Z	W	A	S	V
B	W	Ę	W	Ł	L	R	Z	C	Ź	T	I	Y	R	I	U	Y	C	E	N	Z	Y
I	R	I	Z	O	S	F	E	R	A	T	P	O	R	T	K	J	I	J	G	O	K
Ń	E	Z	R	T	S	U	L	Z	A	R	M	I	K	T	N	A	W	O	I	Ś	H
W	E	Y	Ż	Ś	Y	Ź	D	N	S	I	O	Y	G	X	I	N	T	W	S	Ć	B
V	Ć	I	Ś	M	M	X	T	R	A	R	K	P	X	E	J	E	O	Ć	T	N	Ę
K	F	Ś	Ł	M	Q	R	T	N	U	Ą	G	H	O	Q	H	K	K	A	A	Ł	E

Słowa do odnalezienia:

cyjanek, dwuchromian, dławik, egiptolog, hospitant, humor, kotwiczne, krokodyl, laktam, lustrzeń, niższość, owczarz, porachunek, replika, rizosfera, szerokość, sztangista, trycykl, wojewoda, wypał

SUDOKU

6			4	9				
4				7				5
2		3						
				8		7		
5	8			3		1		4
7		2	1			5		9
							2	
		1		2	7	9		
3		7		5				

Zagadka logiczna

Spójrz na ciąg liczb: 4, 7, 13, 25, 49, ?
Jaka liczba powinna pojawić się jako następna?

Humor

Rozmowa kumpli:
- Już wiem, skąd wzięło się powiedzenie „za mundurem panny sznurem".
- Szukają odważnych mężczyzn?
- Szukają przyzwyczajonych do wykonywania rozkazów...

😂😂😂

Dziewczyna do chłopaka:
- Napijesz się herbaty?
- Nie chcę herbaty.
- To może kawy?
- Nie chcę kawy.
- A może wódki z colą?
- Nie chcę coli.

😂😂😂

Rozmowa kumpli:
- Wiele się zmieniło, odkąd moja dziewczyna jest w ciąży.
- Na przykład co?
- Moje imię, nazwisko, mój adres, numer telefonu...

😂😂😂

Lekarz psychiatra do pacjenta:
- Zaraz, zaraz, nie rozumiem pańskiego problemu. Proszę zacząć od początku.
- A więc na początku stworzyłem Ziemię...

😂😂😂

Policjant do przesłuchiwanego:
- Dlaczego ukradł pan rower stojący przy bramie cmentarnej?
- Byłem pewny, że właściciel nie żyje.

😂😂😂

Do pracy w starym zamku zgłasza się duch:
- Chciałbym tu straszyć.
- A ma pan zaświadczenie, że umie pan to robić?
- Akt zgonu wystarczy?

LABIRYNT

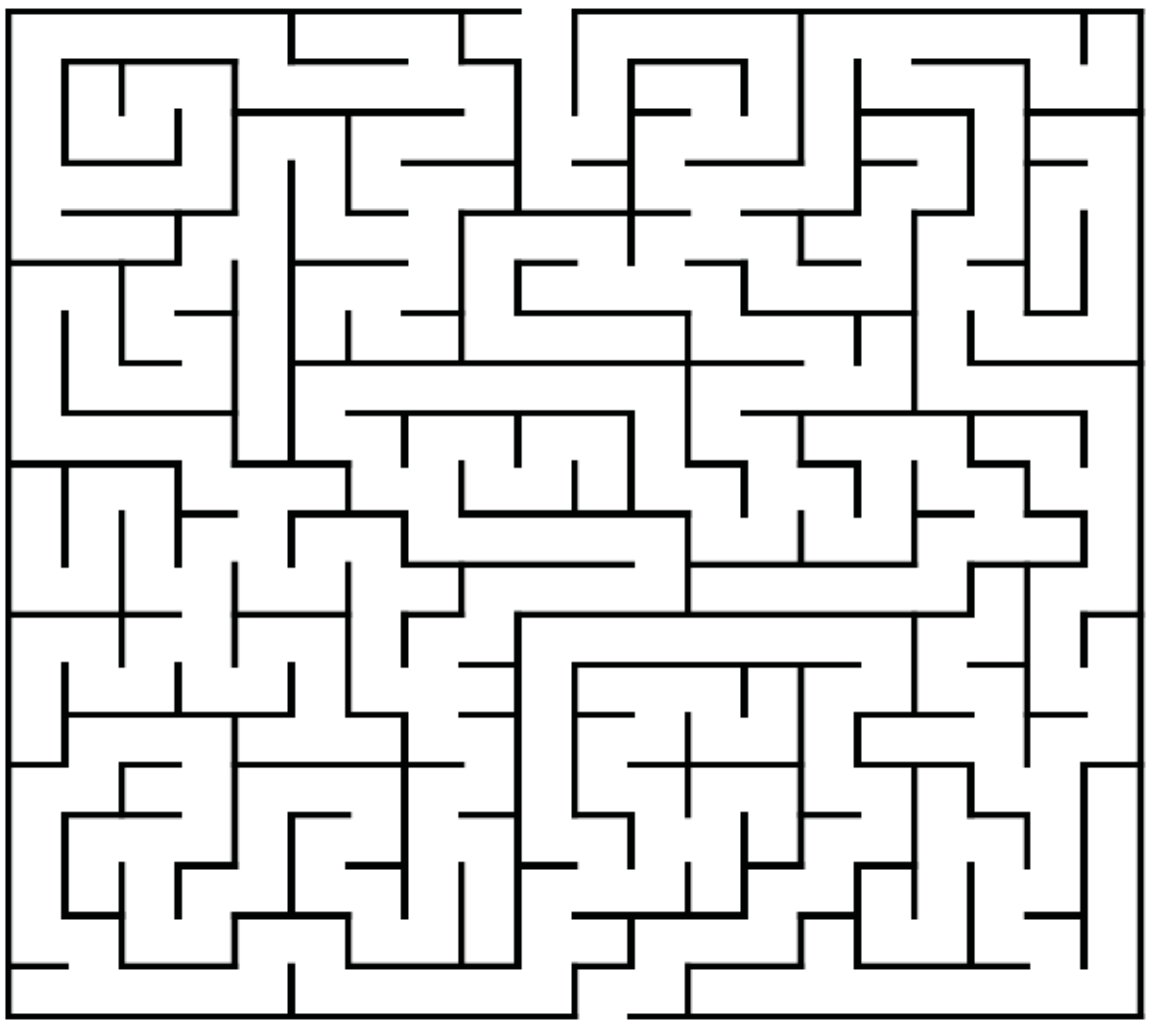

Mini sudoku

		3	
	3		
3		2	4
2			

Obliczmy różnice między kolejnymi wyrazami ciągu:
7 − 4 = 3
13 − 7 = 6
25 − 13 = 12
49 − 25 = 24
Różnice to: 3, 6, 12, 24 - zauważ, że każda kolejna różnica jest dwukrotnie większa od poprzedniej.
Kolejna różnica to:
24 × 2 = 48.
Dodajemy tę różnicę do ostatniego wyrazu:
49 + 48 = 97
Zatem kolejna liczba ciągu to 97.

eprasa.pl f6612cd54a

Przedsiębiorstwo
Usług Wodnych i Sanitarnych sp. z o.o.
ul. 3 Maja 14/2, 72-200 Nowogard
tel. 91 392 07 11, 91 392 07 17

Zaopatrzenie w wodę i odbiór ścieków

Badania wody i ścieków

Wywóz nieczystości ciekłych

Czyszczenie i udrażnianie kanalizacji wraz z wywozem osadów ściekowych

Roboty inżynieryjno-budowlane
91 392 07 11 wew.101,102

POGOTOWIE WODNO-KANALIZACYJNE - 994

Kompletna usługa sprzętu komputerowego

1. czyszczenie kompletne skrzynki komputerowej
2. porządkowanie okablowania wewnątrz komputera
3. Deinstalacja systemu Windows wraz ze sterownikami całego komputera
4. Diagnoza Komputerowa
5. Wymiana past termoprzewodzących na procesorach i kartach graficznych
6. Składanie od zera komputerów do gier bądź prac biurowych
7. Wymiana podzespołów komputerowych
8. Doradztwo odnośnie całego sprzętu komputerowego w przypadku np. złożenie nowego komputera w rozsądnej cenie
9. Dojazd do klienta
10. 100% Satysfakcji

To samo tyczy się również laptopów

W razie pytań proszę o kontakt
kom: **786 873 311**
mail: **kamiliwan6@gmail.com**

ROZKŁAD JAZDY BUSÓW

Rozkład firmy FUH Adam Fedeńczak oraz TRANSTOM Tomasz Fedeńczak
ważny od 01.05.2025

Nowogard-Goleniów-Szczecin
05:15D 5:50D 06:17D 07:05 D 08:00E 08:35D 09:15D 10:05D 11:20 D 12:10E 13:20D 14:18D 15:10D 16:15E,7

Szczecin-Goleniów-Nowogard
06:35D 07:30D 08:00D 09:10D 09:30 E 10:50D 11:40D 12:25D 13:10D 13:35E 15:15D 16:10D 17:15D 18:05E7

Resko-Nowogard-Szczecin
7:15 E 15:35 E,7

Szczecin-Goleniów-Resko
13:50E 18:05E,7

Goleniów-Szczecin
05:42D 6:17D 6:44D 8:27E 9:02D 9:42D 10:32D 12:37E 13:47D 14:45D 16:42E,7

Goleniów-Nowogard
7:21D 8:16D 8:47D 10:16E 11:36D 12:26D 13:12D 14:20E 16:01D 16:57D 18:50E,7

Nowogard-Resko 06:30S 14:48E 15:30S 19:18E,7

Nowogard 6:35D - **Radowo** 7:01D - **Łobez**

Łobez -15:25D **Radowo** 16:08 D - **Nowogard**

Stargard-Nowogard
09:00D 12:30D 14:55D

Nowogard-Stargard
06:40D 11:00D 13:40D

D- busy kursują od poniedziałku do piątku oprócz świat
E- busy kursuj od poniedziałku do soboty
7-busy kursują od poniedziałku do niedzieli
S-kursuje w dni nauki szkolnej

PRZEWÓZ OSÓB - ROMAN BIŃCZYK

Nowogard-Dobra Now.-Łobez 7.40 Łobez-Dobra Now.-Nowogard 11.35

Rozkład jazdy PKP

NOWOGARD

PKP POLSKIE LINIE KOLEJOWE S.A.
26 X – 13 XII 2025

Dodatkowe informacje o pociągach znajdują się na szczegółowym rozkładzie jazdy „Odjazdy".

Aktualizacja wg stanu na 20 X 2025

Kierunek *Direction*	Odjazdy *Departures*
Gryfice	PR-R 2 **6:27**1) PR-R 2 **7:36** PR-R 2 **10:03** PR-R 2 **11:47** PR-RP 2 **13:23**2) PR-R 2 **13:51** PR-R 2 **15:44** PR-R 2 **16:53**3) PR-R 2 **18:12**4) PR-R 2 **20:05** PR-R 2 **21:52** PR-R 2 **23:31**5)
Kołobrzeg	PR-R 2 **6:27**1) PR-R 2 **7:36** PR-R 2 **10:03** PR-R 2 **11:47** PR-R 2 **13:51** PR-R 2 **15:44** PR-R 2 **16:53**3) PR-R 2 **18:12**4) PR-R 2 **20:05** PR-R 2 **21:52** PR-R 2 **23:31**5)
Koszalin	PR-R 2 **7:36** PR-R 2 **13:51** PR-R 2 **18:12**4)
Port Lotniczy Szczecin Goleniów	PR-R 1 **9:18** PR-R 1 **12:49** PR-R 1 **17:29** PR-R 1 **20:40**3)
Szczecin Dąbie	PR-R 1 **4:26**6) PR-R 1 **5:31**7) PR-R 1 **6:24** PR-R 1 **7:39** PR-R 1 **9:18** PR-R 1 **11:08**7) PR-R 1 **12:49** PR-R 1 **14:56** PR-RP 1 **15:46**2) PR-R 1 **17:29** PR-R 1 **18:48** PR-R 1 **20:40**3)
Szczecin Główny	PR-R 1 **4:26**6) PR-R 1 **5:31**7) PR-R 1 **6:24** PR-R 1 **7:39** PR-R 1 **9:18** PR-R 1 **11:08**7) PR-R 1 **12:49** PR-R 1 **14:56** PR-RP 1 **15:46**2) PR-R 1 **17:29** PR-R 1 **18:48** PR-R 1 **20:40**3)

objaśnienia skrótów / abbreviations
1) kursuje ①-⑤ ∅ 11 XI.
2) kursuje 7 XI ⑤ ⊕ 2 XI, 11 XI.
3) kursuje ①-⑤⑦.
4) kursuje ①-⑦ ∅ 10 XI.
5) kursuje ⑤.

objaśnienia skrótów / abbreviations
6) kursuje ①-⑤ ∅ 10-11 XI.
7) kursuje ①-⑥ ∅ 1 XI, 11 XI.
∅ oprócz / except / окрім
⊕ oraz / and also / i

objaśnienia skrótów / abbreviations
① w poniedziałki / Mondays / по понеділках
⑤ w piątki / Fridays / по п'ятницях
⑥ w soboty / Saturdays / по суботах
⑦ w niedziele / Sundays / по неділях

Numery alarmowe

Policja	- 997, 112
Policja Nowogard	- 91 57 92 316
Straż pożarna	- 998
Straż Pożarna Nowogard	- 91 39 20 118
Pogotowie ratunkowe	- 999
Stacja Pogotowia Ratunkowego w Nowogardzie	- 91 43 26 103
Pogotowie gazowe	- 992
Pogotowie energetyczne	- 991
Pogotowie wodn.-kanal. (PUWiS)	- 91 392 07 11; 994
Nocna i Świąteczna Opieka Zdrowotna	- 91 39 78 430; 609 361 999; 665 283 928

Przychodnie - poradnie

Szpital - centrala	- 91 392 13 56
Praxis - SZOZ	- 91 392 07 87
Praxis - Centrum okulistyczno-optyczne	- 91 39 27 272
POZ Przychodnia przyszpitalna	- 91 392 18 00; 91 392 18 06
Medyk	- 789 714 661
PRAXIS 2 - M. Drobińska	- 91 392 59 43
NZOZ „Sanus"	- 91 392 69 60
NZOZ „Pro-med"	- 91 392 67 40
NZOZ „Leks"	- 91 392 25 25
	- 91 392 68 25
NZOZ „Baby-med"	- 91 885 44 25
Mardent - gabinety lekarskie	- 91 392 26 33

Rozkład jazdy komunikacji miejskiej

OS. BEMA – UL. KOŚCIUSZKI 36 - UL. RADOSŁAWA

LP	Dworce i przystanki	TAM E, F	TAM E, F	TAM E, F	TAM E, F	TAM E, F	TAM E, F	TAM E, F	TAM E, F	TAM D	TAM D	TAM D
1	**Osiedle Bema**	5:30	6:05	7:00	8:05	11:15	12:20	13:30	14:55	15:55	16:55	17:45
2	ul. Bema 1	5:31	6:07	7:02	8:07	11:17	12:22	13:32	14:57	15:57	16:57	17:47
3	ul. Armii Krajowej 17	5:33	6:09	7:04	8:09	11:19	12:24	13:34	14:59	15:59	16:59	17:49
4	ul. Kościuszki 36	5:34	6:11	7:06	8:11	11:21	12:26	13:36	15:01	16:01	17:01	17:51
5	ul. Romualda Traugutta	5:36	6:12	7:07	8:12	11:22	12:27	13:37	15:02	16:02	17:02	17:52
6	ul. Wojska Polskiego 4	5:37	6:13	7:08	8:13	11:23	12:28	13:38	15:03	16:03	17:03	17:53
7	ul. Kościelna	5:38	6:14	7:09	8:14	11:24	12:29	13:39	15:04	16:04	17:04	17:54
8	**Dworzec PKS**	5:40	6:17	7:12	8:17	11:27	12:32	13:42	15:07	16:07	17:07	17:57
9	ul. 3 Maja	<	<	7:14	8:19	<	12:34	<	<	16:09	<	<
10	ul. Bankowa	5:41	6:18	7:16	8:21	11:28	12:36	13:43	15:08	16:11	17:08	17:58
11	ul. 15 Lutego	5:42	6:20	7:18	8:23	11:30	12:38	13:45	15:10	16:13	17:10	18:00
12	ul. Żeromskiego SP2	5:43	6:21	7:19	8:24	11:31	12:39	13:46	15:11	16:14	17:11	18:01
13	ul. Poniatowskiego	<	6:23	<	<	<	12:41	13:48	15:13	16:16	17:13	<
14	ul. Żeromskiego	5:44	6:24	7:20	8:25	11:32	12:42	13:49	15:14	16:17	17:14	18:02
15	ul. Boh. Warszawy „Szkoła"	5:45	6:25	7:21	8:26	11:33	12:43	13:50	15:15	16:18	17:15	18:03
16	ul. Boh. Warszawy „POM"	5:46	6:26	7:22	8:27	11:34	12:44	13:51	15:16	16:19	17:16	18:04
17	**ul. Radosława**	5:47	6:27	7:23	8:28	11:35	12:45	13:52	15:17	16:20	17:17	18:05

UL. RADOSŁAWA – UL. KOŚCIUSZKI 36 – OS. BEMA

LP	Dworce i przystanki	POW E, F	POW E, F	POW E, F	POW E, F	POW E, F	POW E, F	POW E, F	POW E, F	POW D	POW D	POW D
1	**ul. Radosława**	5:47	6:30	7:27	8:33	11:50	12:50	14:30	15:25	16:25	17:25	18:05
2	ul.Boh.Warszawy „GS"	5:48	6:31	7:28	8:34	11:51	12:51	14:31	15:26	16:26	17:26	18:06
3	ul.Boh.Warszawy „ZS ORLIK"	<	<	7:30	8:36	<	12:53	<	<	<	<	<
4	ul. Boh. Warszawy 7	5:50	6:33	7:32	8:38	11:53	12:55	14:33	15:28	16:28	17:28	18:08
5	ul. Poniatowskiego	<	6:36	7:35	8:41	11:56	12:58	<	15:31	16:31	17:31	<
6	ul. 700 Lecia	5:51	6:38	7:37	8:43	11:58	13:00	14:34	15:33	16:33	17:33	18:09
7	ul. 5-go Marca	5:53	6:40	7:39	8:45	12:00	13:02	14:36	15:35	16:35	17:35	18:11
8	ul. Kościuszki 36	5:55	6:42	7:41	8:47	12:02	13:04	14:38	15:37	16:37	17:37	18:13
9	ul. Romualda Traugutta	5:56	6:43	7:42	8:48	12:03	13:05	14:39	15:38	16:38	17:38	18:14
10	ul. Wojska Polskiego 4	5:57	6:44	7:43	8:49	12:04	13:06	14:40	15:39	16:39	17:39	18:15
11	ul. Armii Krajowej 46	5:58	6:45	7:44	8:50	12:05	13:07	14:41	15:40	16:40	17:40	18:16
12	ul. Armii Krajowej 29	5:59	6:46	7:45	8:51	12:06	13:08	14:42	15:41	16:41	17:41	18:17
13	ul. Bema 9	6:00	6:47	7:46	8:52	12:07	13:09	14:43	15:42	16:42	17:42	18:18
14	**Osiedle Bema**	6:02	6:49	7:48	8:54	12:09	13:11	14:45	15:44	16:44	17:44	18:20

OS. BEMA - UL. KOŚCIUSZKI 36 - DWORZEC PKS

LP	Dworce i przystanki	TAM E, F
1	**Osiedle Bema**	8:59
2	ul. Bema 1	9:00
3	ul. Armii Krajowej 17	9:02
4	ul. Kościuszki 36	9:03
5	ul. Romualda Traugu	9:05
6	ul. Wojska Polskiego	9:06
7	ul. Kościelna	9:07
8	**Dworzec PKS**	9:09

DWORZEC PKS - UL. WOJ. POLSKIEGO 4 - OS. BEMA

LP	Dworce i przystanki	TAM E, F
1	**Dworzec PKS**	10:50
2	ul. 3 Maja	10:52
3	ul. Bankowa	10:54
4	ul. 5-go Marca	10:56
5	ul. Kościuszki 36	10:58
6	ul. Romualda Traugutta	10:59
7	ul. Wojska Polskiego 4	11:00
8	ul. Armii Krajowej 46	11:01
9	ul. Armii Krajowej 29	11:02
10	ul. Bema 9	11:03
11	**Osiedle Bema**	11:05

OBJAŚNIENIA:

D - kursuje od poniedziałku do piątku oprócz świąt

E - kursuje od poniedziałku do soboty oprócz świąt

F - kursuje dnia 1 listopada i 24 grudnia

< - nie zatrzymuje się

Dziennik Nowogardzki ukazuje się we wtorki i piątki na terenie gmin: Nowogard, Osina. Redakcja: Przemysław Saja *redaktor naczelny* - *tel. 501 294 118*, Piotr Słomski, Paweł Słomski *redaktor techniczny*
Adres redakcji: 72-200 Nowogard, ul. Boh. Warszawy 7A, Tel. 91 392 21 65, Tel. /fax 91 392 50 87; e-mail: dziennik@dzienniknowogardzki.pl. Wydawca: DJ Media sp. z o.o. *Redakcja nie odpowiada za treść reklam i ogłoszeń, zastrzega sobie prawo adiustacji tekstów.*

eprasa.pl f6612cd54a

SP nr 2

Powtórka do egzaminu z lektur szkolnych

Konkurs „Powtórka do egzaminu z lektur szkolnych" dla klas 7 i 8

W październiku w naszej szkole odbył się I etap konkursu „Powtórka do egzaminu z lektur szkolnych", którego celem jest sprawdzenie wiedzy uczniów z omawianych lektur szkolnych oraz przygotowanie ich do egzaminu ósmoklasisty.

W konkursie wzięli udział wszyscy uczniowie klas siódmych i ósmych.

Uczniowie klas 7 zmierzyli się z testem dotyczącym lektury „Kajko i Kokosz. Szkoła latania" autorstwa Janusza Christa, natomiast ósmoklasiści rozwiązywali testy z lektur „Dziady cz. II" Adama Mickiewicza oraz „Latarnik" Henryka Sienkiewicza.

Konkurs miał na celu nie tylko sprawdzenie wiedzy literackiej, ale również zachęcenie uczniów do systematycznej nauki i przypomnienia sobie treści lektur przed zbliżającym się egzaminem. Wyniki uczniów klas 8 po i etapie:

I miejsce – Aleksandra Januszonek, klasa 8a

II miejsce – Magdalena Kowalska, klasa 8b

III miejsce – Szymon Kutrzeba, klasa 8b

Wyniki uczniów klas 7 po I etapie:

I miejsce – Fiona Kocoń, klasa 7a

II miejsce ex aequo – Alan Kłosowski, klasa 7b; Amelia Denis, klasa 7a; Olaf Albiniak, klasa 7a.

Serdecznie gratulujemy wszystkim uczestnikom konkursu! Dziękujemy za zaangażowanie, solidne przygotowanie oraz chęć doskonalenia wiedzy z zakresu lektur szkolnych i do zobaczenia w kolejnym etapie. Już w listopadzie uczniowie przystąpią do II etapu. Klasy 7 będą sprawdzać swoją wiedzę z lektury „Opowieści z Narnii. Lew, czarownica i stara szafa" autorstwa C.S. Lewisa, natomiast klasy 8 zmierzą się z pytaniami dotyczącymi „Kamieni na szaniec" autorstwa Aleksandra Kamińskiego. Trzymamy kciuki za wszystkich uczestników i życzymy powodzenia w kolejnej rundzie konkursu!

Inf. SP nr 2

REKLAMA

ISSN 1897-2640

eprasa.pl f6612cd54a