ISSN 1896-7019

TWÓJ TYGODNIK ŚWIDNICKI, CO PONIEDZIAŁEK W TWOIM KIOSKU

nowy tydzień W ŚWIDNIKU

RAZ NA TYDZIEŃ

Cena 2,60 zł (w tym 5% VAT)

18-24 marca 2019 r. | nr 11 (636)/2019 | ISSN 1896-7019 | INDEKS 224073 | ŚWIDNICKI TYGODNIK LOKALNY | ZAPRASZAMY NA WWW.NOWYTYDZIEN.PL

OD LAT 18-tu

24 str. + Bezpłatny dodatek TV

Matka z zarzutami...

Dziecko w oparach wódki

Niespełna trzyletniego brzdąca, a obok niego śpiących, pijanych do nieprzytomności opiekunów (matkę i jej konkubenta) zastali świdniccy policjanci wezwani do jednego z mieszkań w bloku przy al. Armii Krajowej w Świdniku. Str. 2

Centralny Port Lotniczy zagrożeniem dla Lublina?

Senator uspokaja, dyrektor się boi

– Zapowiadana przez rząd budowa Centralnego Portu Komunikacyjnego to szansa na rozwój Lubelszczyzny – przekonuje senator Andrzej Stanisławek (PiS – Porozumienie). CPK może być dla nas zagrożeniem – alarmują z kolei władze Portu Lotniczego Lublin. Str. 3

Starczy pieniędzy na bibliotekę „pod chmurką" przy ul. Środkowej?

Czy powstanie Zaułek Poetów?

Przy ul. Środkowej ma powstać biblioteka „pod chmurką": miejsce odpoczynku, spotkań z autorami, dyskusji o książkach na świeżym powietrzu. Str. 15

Psy z Krzesimowa nadal szukają domów

Koniec schroniska nieuchronny

Schronisko dla psów w Krzesimowie z końcem czerwca zostanie zamknięte, a wciąż przebywa w nim jeszcze 59 czworonogów, które czekają na adopcję i nowy dom. Co gorsza wciąż zdarzają się przypadki, że w pobliże przytuliska ludzie podrzucają niechciane zwierzaki, wiedząc, że krzesimowscy Animalsi na pewno je przygarną i się nimi zaopiekują. Taki przypadek miał miejsce w lutym, kiedy w tak bezduszny sposób ze schorowaną suczką postąpił mieszkaniec Łęcznej. Str. 11

– To taka „piękna" katastrofa – uważa radny Mariusz Wilk

Plac znowu rozkopany

Na placu Konstytucji 3 Maja znowu uwijają się robotnicy. Choć jego modernizacja miała zakończyć się w listopadzie ubiegłego roku i początkowo miasto ogłosiło, że tak się właśnie stało, to okazało się, że inwestycja jest pełna poważnych niedoróbek. Wymiany wymaga m.in. nowa nawierzchnia placu. Na wszystkie poprawki wykonawca dostał czas do końca kwietnia br. Str. 2

Nowe wyzwanie dla Pegimku

Miejskie drogi dla miejskiej spółki

Świdniccy radni przychylili się do zaproponowanego przez burmistrza projektu, by utrzymanie miejskich dróg, w tym ich pozimowe naprawy, powierzyć Przedsiębiorstwu Komunalnemu Pegimek. I miejska spółka z kopyta zabrała się do roboty. Str. 4

Młodzi aktorzy pokazali swoje talenty

Teatr pełen wzruszeń

W dniach 12-14 marca w Miejskim Ośrodku Kultury w Świdniku odbył się XVI Przegląd Spektakli Profilaktycznych „Żyć pełnią", zorganizowany przez Miejskie Centrum Profilaktyki. Młodzi artyści po raz kolejny zachwycili publiczność. Str. 16

Już teraz zarezerwuj sobie drugi weekend czerwca

Gwiazdy na niebie i scenie

Str. 11

Muzycy na walizkach cd.

Ognisko rozpaliło nadzieje

Ogłoszona w internecie przez Świdnickie Towarzystwo Muzyczne publiczna zbiórka pieniędzy na zakup lokalu dla ogniska muzycznego rozpaliła wielkie nadzieje... Str. 4

REKLAMA

Damel-TAXI

1-96-26

815 333 333

w LUBLINIE i w ŚWIDNIKU

POBIERZ i zamawiaj TAXI

Radny Pitucha przed sądem

Wojna cywilizacji?

Za nami kolejna rozprawa w procesie o zniesławienie, jaki Bartosz Staszewski, organizator lubelskiego marszu równości, wytoczył Tomaszowi Pitusze, miejskiemu radnemu Prawa i Sprawiedliwości. W poniedziałek przed sądem zeznawał sympatyzujący ze środowiskiem LGBT wykładowca Uniwersytetu Warszawskiego. Radnego wspierało kilkudziesięciu zwolenników.

W sądzie radnego Tomasza Pituchę wspierało kilkudziesięciu zwolenników

Trzeba przypomnieć, że organizację pierwszego lubelskiego marszu równości poprzedziła burzliwa dyskusja społeczna. Przeciwko niemu protestował m.in. radny Pitucha, który pod koniec września ubiegłego roku napisał na swoim facebookowym profilu: „Najzagorzalsi fani filmu **Wojciecha Smarzowskiego** (chodzi o „Kler", którego premiera przypadła właśnie na koniec września – **przyp. aut.**) chcą zorganizować w Lublinie tzw. marsz równości, promujący homoseksualizm i pedofilię". Za te słowa **Bartosz Staszewski**, organizator marszu, skierował przeciwko radnemu prywatny akt oskarżenia. Strony nie doszły do ugody, dlatego w styczniu przed Sądem Rejonowym Lublin-Zachód rozpoczął się właściwy proces.

W poniedziałek przed sądem zeznawał dr hab. **Jakub Urbanik**, dyrektor Instytutu Historii Prawa na Uniwersytecie Warszawskim, prywatnie sympatyzujący ze środowiskiem LGBT. – Uważam, że wpis radnego zniesławił społeczność LGBT. Nie można zrównywać orientacji homoseksualnej z pedofilią, czyli z czynem, który jest społecznie potępiony. Jest to również sprzeczne z wiedzą naukową. Nie można w taki sposób traktować bliźnich, w dodatku odwołując się do wartości chrześcijańskich – komentował.

Na sali rozpraw radnego wspierało kilkudziesięciu sympatyków. Niektórzy momentami oburzali się, słysząc zeznania Urbanika. „Przyszłość świata idzie przez rodzinę", „LGBT – pozbawiacie się możliwości posiadania swoich dzieci – nie bierzcie się za wychowanie naszych", „Czystość obyczajów dla naszych dzieci i wnuków", „Bóg Cię kocha, zawróć z błędnych dróg", „Z seksem pod kołdrę a nie na ulicę. Normalność potrzebuje wsparcia", „Szacunek dla każdego – tak, promowanie rozwiązłości seksualnej – nie" – z bannerami o takiej treści przyszli na salę rozpraw zwolennicy radnego.

– To dla mnie ciężka sytuacja, że muszę się konfrontować z takimi transparentami. Co może czuć ceniony nauczyciel akademicki, gdy jest zewsząd atakowany? – mówił przed sądem wyraźnie rozemocjonowany Urbanik. Wykładowca UW przekonywał, że „nie da się promować homoseksualizmu".

– Czy można zatem promować pedofilię? – dopytywał obrońca radnego, nawiązując do wpisu radnego.

– Marsz równości odbył się w interesie lublinian, to było wydarzenie pokazujące radosnych, tolerancyjnych ludzi – przekonywał Urbanik.

– Czy miał jakieś ukryte cele? – dopytywał obrońca Pituchy.

– Nie sądzę, żeby takie istniały. Odbiór marszu mógł być inny, aniżeli pierwotnie zakładano, ale przyczyną mógł być właśnie wpis opublikowany przez oskarżonego – dodał świadek.

Tomasz Pitucha uważa, że toczący się proces jest „starciem dwóch cywilizacji". – Z jednej strony mamy cywilizację Zachodu, która na rodzinie budowała swój system wartości. Z drugiej strony mamy środowisko osób homoseksualnych, które oczekuje pełnej afirmacji. Tu już nie chodzi o ochronę przed dyskryminacją, ale o coś więcej – ocenił. Radny ma nadzieję, że „osoby wyznające wartości konserwatywne z szacunkiem, ale i stanowczością, sprzeciwią się takim działaniom środowiska LGBT". – Jego członkowie zapowiadają np., że będą pozywać osoby, które krytykują marsze równości. Gdy ta krytyka zniknie, wówczas pojawią się u nas takie marsze, jakie obserwujemy w zachodniej części Europy – obawia się radny. Tomasz Pitucha ocenił również sposób, w jaki na pytania sądu odpowiadał Jakub Urbanik. – Gdy padały niewygodne pytania, wówczas pan profesor udzielał odpowiedzi wymijających i odsyłał do różnych dokumentów – ocenił radny. Bartosz Staszewski, organizator lubelskiego marszu, nie stawił się na poniedziałkowej rozprawie. Kolejna ma się odbyć na początku kwietnia.

Warto przypomnieć, że październikowy marsz równości zgromadził około półtora tysiąca osób. Kilka razy zmieniał trasę, bo na jego drodze stawała kontrmanifestacja. Przy wejściu w ulicę Świętoduską w stronę poprzedzających marsz policjantów poleciały kamienie, butelki i petardy. Policja zatrzymała ponad 20 osób.

GRZEGORZ **REKIEL**

ŚWIDNIK: – To taka „piękna" katastrofa – uważa radny Mariusz Wilk

Plac znowu rozkopany

Na placu Konstytucji 3 Maja znowu uwijają się robotnicy. Choć jego modernizacja miała zakończyć się w listopadzie ubiegłego roku i początkowo miasto ogłosiło, że tak się właśnie stało, to okazało się, że inwestycja jest pełna poważnych niedoróbek. Wymiany wymaga m.in. nowa nawierzchnia placu. Na wszystkie poprawki wykonawca dostał czas do końca kwietnia br.

Położona zaledwie kilka miesięcy temu nowa nawierzchnia placu musiała zostać rozebrana

Przebudowa centralnego placu miasta rozpoczęła się wiosną ubiegłego roku. Na wykonanie prac firma ClipBud Łukasz Patyra ze Świdnika miała czas do listopada. I w faktycznie na początku listopada ratusz ogłosił, że inwestycja jest gotowa i 11 listopada na odnowionym placu odbyły się uroczystości 100-lecia odzyskania przez Polskę niepodległości. Zaraz po tym świdniczanie zaczęli narzekać na jakość wykonanych prac i niedoróbki. Ratusz przyznał, że inwestycja nie została jeszcze odebrana, a wykonawca musi dokonać sporo poprawek, między innymi nierównej, spękanej nawierzchni. Wokół placu znowu pojawiły się barierki.

– Plac został ponownie ogrodzony ze względów bezpieczeństwa i prac, które będą tu jeszcze wykonywane – mówił pod koniec listopada ówczesny wiceburmistrz **Michał Piotrowicz**, prosząc mieszkańców o wyrozumiałość i cierpliwość.

Jednocześnie ratusz zaznaczył, że inwestycja ze względu na porę roku zostanie dokończona dopiero na wiosnę – wykonawca dostał czas do końca kwietnia br.

Przed kilkunastoma dniami robotnicy i ciężki sprzęt wrócili na plac. Będą poprawiać nie tylko nawierzchnię, ale również przebudowywać pasaż od strony ulicy 3 maja, bo ratusz uznał, że zgłoszony przez tutejszych przedsiębiorców wniosek o wybudowanie w tym miejscu schodów, bez których poruszanie się pasażem jest bardzo utrudnione, jest jak najbardziej zasady.

Świdnika opozycja pyta, kto zapłaci za poprawki i czy ratusz wyciągnie konsekwencje wobec odpowiedzialnych za fuszerkę i poślizg.

– Wykonawca nie otrzymał jeszcze od nas całej wynikającej z umowy kwoty. Ma wstrzymaną wypłatę miliona złotych do czasu zakończenia wszystkich prac i odbioru placu – mówi **Marcin Dmowski**, zastępca burmistrza ds. inwestycji i rozwoju. – Rozważamy również, czy nie wystąpić o odszkodowanie do firmy, która przygotowała dokumentację inwestycji, bo takich chybionych rozwiązań jak na pasażu jest więcej.

– Od samego początku mówiliśmy, że ta przebudowa będzie porażką, to, co się dzieje z tą inwestycją przerosło nasze najśmielsze oczekiwania – komentuje radny **Mariusz Wilk**, szef opozycyjnego stowarzyszenia Świdnik Wspólna Sprawa – Robienie czegoś za tak wielkie pieniądze i poprawianie po kilku miesiącach jest karygodne. A jeszcze przed rozpoczęciem inwestycji przestrzegaliśmy, że miasto wybrało złą technologię i z nawierzchnią tego placu będą problemy. Tylko, że przed wyborami w ratuszu nikt nie chciał o tym słyszeć, tylko odtrąbiono sukces. Tymczasem wyszła taka „piękna katastrofa", bo podejrzewam, że wykonywane teraz poprawki również nie wytrzymają za długo – uważa Wilk.

Łączy koszt modernizacji placu Konstytucji 3 maja to nieco ponad 10 mln złotych. Ponad 8 mln złotych miasto pokryje z otrzymanej unijnej dotacji. **JN**

ŚWIDNIK: Matka z zarzutami...

Dziecko w oparach wódki

Niespełna trzyletniego brzdąca, a obok niego śpiących, pijanych do nieprzytomności opiekunów (matkę i jej konkubenta) zastali świdniccy policjanci wezwani do jednego z mieszkań w bloku przy al. Armii Krajowej w Świdniku.

W miniony poniedziałek przed południem świdniccy mundurowi dostali zgłoszenie, że w mieszkaniu przy Armii Krajowej, malutkie dziecko znajduje się pod opieką pijanej matki i znajdującego się w podobnym stanie jej partnera. Po przyjeździe na miejsce funkcjonariusze już na klatce schodowej usłyszeli głośną muzykę, a kiedy zapukali do drzwi, zza których dobiegała, nikt nie reagował. Drzwi nie były zamknięte na klucz, więc policjanci weszli do środka. Tu zobaczyli poruszający widok. W jednym z pokoi na łóżku obok opróżnionych butelek po alkoholu spali kobieta i mężczyzna, i małe dziecko.

Po obudzeniu i przebadaniu opiekunów okazało się, że matka dziecka ma we krwi blisko 3 promile alkoholu, a jej partner jeszcze więcej. Towarzyszące policjantom pracownice Miejskiego Ośrodka Pomocy Społecznej zaopiekowały się maluchem, jak się okazało, dwuipółletnią dziewczynką, i umieściły ją w rodzinie zastępczej. Tam pozostanie do czasu rozpatrzenia sprawy przez sąd.

– Teraz prowadzone będzie postępowanie, które sprawdzi, czy kobieta dopuściła się narażenia swojego dziecka na bezpośrednie niebezpieczeństwo utraty życia albo uszczerbku na zdrowiu, za co grozi kara do 5 lat pozbawienie wolności – informuje asp. **Elwira Domaradzka**, oficer prasowy Komendy Powiatowej Policji w Świdniku. **JN**

Wypłacono już ok. 5,5 mln zł

Najzdolniejsi ze stypendiami

87 studentów i doktorantów otrzymało we wtorek, 12 marca, stypendia prezydenta Krzysztofa Żuka. Na ich wypłatę przeznaczono w tym roku z budżetu miasta kwotę 748 440 zł.

Stypendium prezydenta otrzymują tylko najlepsi. Warunkiem jest tu wysoka średnia ocen (co najemnej 4,7 dla studentów i 4,9 dla doktorantów), oraz działalność naukowa lub artystyczna kandydata, przyczyniająca się do rozwoju naszego miasta i regionu. Tegoroczne stypendia trafiły do 57 wybitnie uzdolnionych studentów oraz 30 doktorantów. Kwota rocznego stypendium dla studenta wynosi 7920 zł, a dla doktoranta – 9900 zł.

Przez dziewięć lat funkcjonowania programu przyznano już 820 stypendiów naukowych, w tym 586 stypendiów dla studentów i 234 dla doktorantów, na łączną kwotę ponad 5,5 mln zł. **(EM.K.)**

19 marca przed wojną był dniem uroczyście obchodzonym w całej Polsce

Imieniny marszałka

Mieszkańcy Lublina, uczniowie lubelskich szkół, przedstawiciele władz samorządowych miasta i województwa, wojsko, harcerze i członkowie Związku Piłsudczyków oraz Związku Oficerów Rezerwy RP obchodzili w niedzielę przypadające 19 marca imieniny marszałka Józefa Piłsudskiego.

Uroczystości z okazji imienin naczelnego wodza rozpoczęły się mszą świętą w intencji marszałka oraz poległych legionistów w kościele garnizonowym pod wezwaniem Niepokalanego Poczęcia NMP przy Al. Racławickich. Następnie kolumna w asyście orkiestry wojskowej przemaszerowała na plac Litewski, gdzie pod pomnikiem marszałka złożone zostały wieńce i wiązanki.

W imieniu władz samorządowych Województwa Lubelskiego kwiaty złożył wicemarszałek **Zbigniew Wojciechowski**, który przed laty stał na czele Społecznego Komitetu Budowy Pomnika Józefa Piłsudskiego.

Licznie przybyli na plac Litewski lublinianie mogli wysłuchać wiązanki ulubionych pieśni marszałka, które odegrała orkiestra wojskowa. **KB**

Zgłoszenia kandydatów do 25 marca

Seniorzy, do rady

Ratusz czeka na kandydatów do Rady Seniorów Miasta Lublin.

Rada ma realny wpływ na decyzje dotyczące starszych osób podejmowane w naszym mieście. Może nie tylko inicjować podejmowane na ich rzecz działania, ale i wydawać opinie na temat aktów prawa dotyczących starszych mieszkańców miasta. Kandydatów mogą zgłaszać m.in. instytucje działające na rzecz seniorów. Termin nadsyłania zgłoszeń upływa 25 marca br. Kandydatury zaopiniuje komisja. Skład rady poznamy po 17 maja. Szczegóły rekrutacji na stronie www.lublin.eu.

Dotychczasowa Rada Seniorów Miasta Lublin liczyła 14 osób (czterech przedstawicieli prezydenta miasta i 10 członków). Przewodziła jej pani **Alina Gucma**, prezes Polskiego Związku Emerytów, Rencistów i Inwalidów, Zarząd Okręgowy w Lublinie. Kadencja rady trwa cztery lata. W Lublinie funkcjonuje od 2015 roku. **(EM.K.)**

nowy tydzień
Nowy Tydzień w Lublinie
Tygodnik lokalny. Ukazuje się w poniedziałki na terenie Lublina i Świdnika
WYDAWCA: Grupa Medialna ITM Sp. z o.o.
Prezes Zarządu – Marcin Futyma
REDAKCJA: tel. **509 710 033**,
fax. (81) 463 96 76;
Redaktor naczelny – Piotr Morlewski
Sekretarz redakcji – Jerzy Kowalczyk
Dziennikarze:
Katarzyna Głaz (Świdnik), tel. 508 599 387;
Emilia Kalwińska – 601 422 910;
Grzegorz Rekiel – 601 344 818;
Biuro reklamy i ogłoszeń:
Dyrektor Biura Reklamy:
Ewa Sprawka – 691 344 029.
Druk: Drukarnia Agory w Warszawie
Agora S.A.
ul. Daniszewska 27
03-230 Warszawa
Redakcja/Biuro reklam i ogłoszeń:
20-111 Lublin, ul. Bramowa 6
www.nowytydzien.pl
Redakcja nie ponosi odpowiedzialności za treść ogłoszeń i reklam

Jedyny taki zjazd w kraju

Zbyszko z Lublina zaprosił imienników

Gospodarz poczęstował swoich gości tradycyjnym lubelskim cebularzem

Radny Zbigniew Jurkowski (Klub Radnych Krzysztofa Żuka) już po raz dziewiąty zaprosił do Lublina Zbyszków z całego kraju. Nasze miasto odwiedziło ponad stu jego imienników

– Gościem specjalnym IX Zjazdu Zbyszków był **Zbigniew Zamachowski**, czyli Michał Wołodyjowski z filmu „Ogniem i mieczem", wyreżyserowanym przez **Jerzego Hoffmana** – podkreśla radny **Zbigniew Jurkowski**. Z tej okazji uczestnicy spotkania przebrali się w XVII-wieczne stroje szlacheckie. Zbyszkowie tradycyjnie spotkali się w Trybunale Koronnym. Jak zwykle hojną ręką obdarowali podopiecznych domu dziecka przy ulicy Pogodnej, przekazując im upominki. Tegoroczny zjazd promowany był spotem na You Tube. Jubileuszowa edycja wydarzenia za rok. **(EM.K.)**

WIENIAWA: Walczą o przebudowę ul. Skautów od 20 lat

Rachityczne serce osiedla

O remont, przebudowę i wykonanie nowych miejsc parkingowych na ulicy Skautów apelują dzielnicowi aktywiści. Choć robią to już od 20 lat, nie poddają się. W ubiegłym tygodniu ponownie złożyli do ratusza projekt uchwały w tej sprawie.

Dzielnicowi radni – Dorota Ostrowska i Tadeusz Makarczuk – składają w urzędzie miasta petycję w sprawie remontu, przebudowy i wykonanie nowych miejsc parkingowych na ulicy Skautów

Projekt przygotowali: **Dorota Ostrowska**, przewodnicząca rady dzielnicy; **Tomasz Makarczuk,** przewodniczący zarządu dzielnicy; **Anna Bagłajewska**, członek zarządu i **Rafał Gutowski**, zastępca przewodniczącego zarządu. – Chcemy, aby zbudowana w latach 60-tych ulica, która łączy 14 dużych bloków i stanowi serce osiedla, była przyjazna, bezpieczna i piękna. Obecnie ta wąziutka, jednokierunkowa uliczka stanowi jedyny dojazd do bloków oraz miejscowego przedszkola. Aktualnie przejazd ulicą Skautów wymaga od kierowców szczególnej ostrożności z uwagi na parkujące na chodniku i częściowo na ulicy samochody oraz zły stan nawierzchni – tłumaczą aktywiści, którzy chcą „stworzyć przestrzeń przyjazną dla wszystkich mieszkańców". – „Chodniki i tereny zielone powinny być przeznaczone dla pieszych, a dla samochodów – jezdnie i miejsca postojowe" – czytamy w uzasadnieniu, które trafiło na biurko Jarosława Pakuły, przewodniczącego Rady Miasta Lublin. Społecznicy przypominają też, że ich starania o wykonanie gruntownej przebudowy ul. Skautów trwają już 20 lat.

Społecznicy chcą, aby Rada Miasta Lublin zabezpieczyła pieniądze na wykonanie inwestycji. Miałaby ona zostać wykonana najpóźniej w 2023 roku. Jest szansa, że projekt trafi pod głosowanie podczas najbliższej sesji, która odbędzie się 28 marca, ale bardziej prawdopodobny wydaje się być termin kwietniowy. – Mamy nadzieję, że radni nie zdejmą naszego projektu z porządku obrad – mówi Tomasz Makarczuk, nawiązując do sytuacji, jaka miała miejsce w lutym, gdy złożony przez aktywistów projekt ws. zwiększenia rezerwy celowej, został skierowany do dalszych prac w komisjach.

GRZEGORZ **REKIEL**

Eksperci zadowoleni z pomiarów

Testowali wiadukty

Nowe wiadukty przy ulicy Grygowej w Lublinie przeszły tzw. testy obciążeniowe. Były one sprawdzianem wytrzymałości obiektów.

FOT. LUBLIN.EU

Trzeba przypomnieć, że w miejsce 750-metrowego, najdłuższego w Lublinie wiaduktu, wybudowano „dwie pary wiaduktów" o długości 153 i 212 metrów. W ubiegłym tygodniu przeszły one tzw. testy obciążeniowe. Próby zostały podzielone na statyczne i dynamiczne. Statyczne to takie, podczas których „obciążenie naciska przez wyznaczony czas w jednym miejscu", zaś dynamiczne polegają na „przejeździe pojazdów, stanowiących obciążenie, przez obiekt". Wyniki testów mają być znane za dwa tygodnie, kiedy raport ze swoich obliczeń przekaże zajmująca się tym firma. „Powodów do obaw nie ma, gdyż specjaliści pracujący na placu budowy na podstawie danych z urządzeń pomiarowych informowali, że obiekty mają duży zapas do wartości granicznych" – czytamy na stronie internetowej lublin.eu.

OPRACOWAŁ **GR**

Centralny Port Lotniczy zagrożeniem dla Lublina?

Senator uspokaja, dyrektor się boi

– Zapowiadana przez rząd budowa Centralnego Portu Komunikacyjnego to szansa na rozwój Lubelszczyzny – przekonuje senator Andrzej Stanisławek (PiS – Porozumienie). – CPK może być dla nas zagrożeniem – alarmują z kolei władze Portu Lotniczego Lublin.

Luty był dla PLL kolejnym miesiącem spadku liczby odprawionych pasażerów w porównaniu do analogicznego okresu roku ubiegłego. Lotnisko obsłużyło 24 662 podróżnych, blisko o 30 proc. mniej niż przed rokiem

Centralny Port Komunikacyjny, czyli „zintegrowany węzeł transportu lotniczego i kolejowego" ma powstać między Łodzią i Warszawą. Jego otwarcie jest planowane na 2028 rok. CPK ma być przede wszystkim portem przesiadkowym, a także obsługującym loty Cargo i loty dalekiego zasięgu, np. do Azji i Ameryki Północnej. Szacuje się, że w roku otwarcia obsłuży nawet 40 milionów pasażerów, a w 2035 roku aż 100 milionów.

O planowanej budowie CPK mówił w ubiegłym tygodniu profesor **Andrzej Stanisławek**, lubelski senator Zjednoczonej Prawicy. – W Polsce 13 milionów osób nadal nie ma dostępu do transportu publicznego. 100 miast powyżej 10 tysięcy mieszkańców nie ma połączenia z siecią kolejową. Zmieni się to dzięki budowie CPK. Na potrzeby inwestycji powstanie 1300 kilometrów linii kolejowych, a w 150 powiatach powstaną regionalne centra przesiadkowe, łączące transport kolejowy i autobusowy. Zostaną też przywrócone lokalne połączenia autobusowe. W związku z budową CPK ma powstać łącznie 150 tysięcy miejsc pracy – wymieniał senator.

Port Lotniczy Lublin rozpoczął działalność w grudniu 2012 roku. Znajdujące się w Świdniku lotnisko obsługuje aglomerację lubelską. Zdaniem jego władz stanowi katalizator rozwoju gospodarczego całego regionu. Port Lotniczy Lublin współpracuje z takimi przewoźnikami, jak WizzAir, Ryanair, PLL LOT czy TUI Fly.

W założeniu CPK nie będzie rywalizować z lotniskami regionalnymi, ale nie wszystkich uspokajają zapewnienia przedstawicieli rządu. W Lublinie pojawiają się obawy odnośnie tego, jaka przyszłość czeka nasze lotnisko. – Wyniki lubelskiego lotniska już teraz nie są zadowalające (w 2018 roku obsłużył około 455 tysięcy pasażerów – przyp. aut.), ale budowa CPK nie powinna mieć w tym kontekście większego znaczenia. Problemem, z jakim zmaga się nasz region, jest brak dużych zakładów przemysłowych, co negatywnie wpływa także na liczbę odprawianych pasażerów. Można powiedzieć, że lubelskie lotnisko „ratują" studenci, którzy przylatują tutaj np. w ramach wymian międzynarodowych – komentuje prof. Stanisławek.

Raport ws. ewentualnego oddziaływania CPK sporządziły władze lubelskiego lotniska. – W koncepcji CPK brak jest roli dla istniejących, rozwijających się portów regionalnych, a funkcjonowanie części z nich jest wręcz zagrożone – uważa **Ireneusz Dylczyk**, dyrektor handlowy PL Lublin. Zagrożeniem dla naszego portu może być też rozbudowa lotniska w Radomiu, które „ma być komplementarne do CPK". – CPK z pewnością będzie miał wpływ na lotniska znajdujące się w swoim najbliższym sąsiedztwie, czyli Lublin, Łódź, Modlin i Okęcie. Jaki dokładnie? Będzie to zależeć od infrastruktury transportowej wokół CPK, a także od sieci połączeń różnych przewoźników – komentuje **Frank Wagner** z niemieckiej linii Lufthansa.

GRZEGORZ **REKIEL**

WIENIAWA: Lata mijają, nic się nie zmienia

Nie ma „Karczmy", nie ma biblioteki

Już ok. 144 000 zł kosztował Miejską Bibliotekę Publiczną w Lublinie czynsz za wynajem pustego lokalu po dawnej „Karczmie Słupskiej". Miała tam powstać filia MBP ale brakuje pieniędzy na adaptację pomieszczeń. Piotr Tokarczuk, dyrektor MBP, nie traci jednak nadziei.

Miasto na wynajem pomieszczeń po „Karczmie Słupskiej" wydało już ponad 140 tysięcy złotych, a lokal wciąż stoi pusty

Lokal po dawnej „Karczmie Słupskiej" przy Al. Racławickich należy do zasobów Zarządu Nieruchomości Komunalnych. Od sześciu lat, czyli od momentu opuszczenia lokalu przez poprzedniego najemcę, nie udało się znaleźć kolejnego. Nieruchomość w tzw. trybie bezprzetargowym została wynajęta na rzecz Miejskiej Biblioteki Publicznej im. Hieronima Łopacińskiego. Za wynajęcie lokalu MBP płaci miesięcznie około 4 tysięcy złotych (48 tys. zł rocznie). Miały się tam przenieść filie biblioteki nr 6 i nr 27, ale tak się nie stało. – Umowa najmu zawarta została w grudniu 2015 roku. Od początku 2016 roku w lokalu przeprowadzono prace porządkowe oraz inwentaryzację pomieszczeń. Przygotowano szczegółowy projekt aranżacji wnętrz oraz kosztorys inwestorski. W 2017 roku wykonane zostały wszystkie niezbędne projekty budowlano-wykonawcze, a w 2018 roku, złożony został wniosek o wydanie pozwolenia na budowę – wylicza **Grzegorz Jędrek** z biura prasowego ratusza. Dlaczego zatem lokal po „Karczmie Słupskiej" nadal stoi pusty?

– Przeniesienie filii nr 6 i nr 27 będzie możliwe dopiero po dokonaniu jego adaptacji na potrzeby biblioteki. MBP wnioskowała w konkursie ogłoszonym przez Ministerstwo Kultury i Dziedzictwa Narodowego o środki na adaptację tych pomieszczeń. Niestety, nie otrzymała dofinansowania. Szukamy możliwości sfinansowania tej inwestycji, będziemy analizować oszczędności przetargowe, które mogą pojawić się w tym roku – dodaje G. Jędrek. Podobnej odpowiedzi udzieliła nam przed rokiem Beata Krzyżanowska, ówczesna rzeczniczka prasowa ratusza.

Nowe warunki lokalowe mają pozwolić m.in. na „utworzenie nowoczesnej, atrakcyjnej biblioteki w centralnej części Lublina oraz zniesienie bariery architektonicznej dla osób niepełnosprawnych ruchowo". Warto przypomnieć, że dotychczas filie biblioteki zazwyczaj były lokalizowane na piętrze, w budynkach, które nie zostały wyposażone w windy. Piotr Tokarczuk, dyrektor MBP nie traci nadziei. – Wciąż wierzę, że w tym miejscu uda się otworzyć filie – przyznaje. Jego starania popiera **Stanisław Brzozowski**, miejski radny Prawa i Sprawiedliwości. – Prawdopodobnie chodzi o stosunkowo niewielką w skali budżetu kwotę kilkuset tysięcy złotych. Czytelnictwo jest ostoją prawdziwej kultury, dlatego warto w nie inwestować – uważa.

GRZEGORZ **REKIEL**

ŚWIDNIK: Miejska spółka podsumowuje rok 2018 i przedstawia plany na rok bieżący

Pegimek stawia na innowacje

Świdnickie Przedsiębiorstwo Komunalne Pegimek podsumowało zeszły rok i przedstawiło plany na rok bieżący. Co prawda inwestycji będzie nieco mniej, ale spółka zamierza wdrożyć innowacyjne i ekologiczne rozwiązania.

Ubiegły rok był rekordowy, jeśli chodzi o inwestycje. Spółka wykonała ok. 7 kilometrów sieci wodno-kanalizacyjnej, czyli dwa razy więcej niż rok wcześniej i zrealizowała remonty na kwotę ponad 2,3 mln złotych w zarządzanych przez siebie wspólnotach mieszkaniowych. Pegimek wzbogacił się również o nowoczesny sprzęt.

– Dzięki dofinansowaniu w wysokości ponad 2 miliona złotych z Narodowego Funduszu Ochrony Środowiska zakupiliśmy samochód ssąco-płuczący, auto do inspekcji sanitarnej, urządzenia do krakingu statycznego – wylicza **Hubert Obrusiewicz**, prezes PK Pegimek. – Mamy również nowy ciągnik do sprzątania i odśnieżania chodników, a także maszynę do zbierania liści, która okazała się bardzo przydatna podczas jesiennych porządków.

FOT. FACEBOOK.COM/PG

Od ubiegłego roku na wyposażeniu Pegimeku jest nowoczesna i wydajna maszyna do sprzątania liści

Kilometry rur

Jak podkreśla szef spółki, najbardziej imponująca jest jednak liczba zrealizowanych inwestycji i położonych sieci wodno-kanalizacyjnych. Zrealizowano je m.in. na ulicy Barwnej, Wyspiańskiego w Krępcu, Złotej, Skolimowskiej, Działkowca, Słonecznikowej, Drewnianej, Jasińskiego czy Pileckiego. Na zlecenie miasta Pegimek przebudował sieć wodno-kanalizacyjną pod i wokół modernizowanego placu Konstytucji 3 maja, na ul. Smorawińskiego, Warsztatowej, 3 maja, Okulickiego, Kopernika, Zielonej, Fiołkowej, Jutrzenki i Niecałej. Nowa kanalizacja położona została również na ul. Jarzębinowej i Skarżyńskiego. Ekipy Pegimeku podejmowały się również robót drogowych. Wykonały remont przejścia dla pieszych przy ul. Wyszyńskiego i przebudowę parkingów przy ul. Skarżyńskiego.

– Nasze przedsiębiorstwo było również wykonawcą całej instalacji sanitarnej przy ul. Fabrycznej, gdzie powstaje kompleks sportowy oraz uzbrojenia w wodociągi i kanalizację terenów przy ul. „Grota" Roweckiego, gdzie powstaną bloki w ramach rządowego programu Mieszkanie Plus – dodaje Hubert Obrusiewcz.

Ale nie wszystko i nie zawsze szło tak gładko jak zakładały władze spółki.

– Największym problemem były drożejące usługi podwykonawców i wyższe koszty materiałów. Niektóre przetargi ze względu na wysokie oferty wykonawców trzeba było powtarzać, co przedłużało realizację inwestycji, a ich koszt i tak był wyższy od zakładanego – wyjaśnia szef Pegimeku.

Na poważny problem pracownicy spółki natknęli się przy robotach na ul. Skarżyńskiego. Zamiast zaplanowanego przewiertu pod ulicą trzeba było zrobić normalny przekop, co wymagało nie tylko dodatkowych pozwoleń, ale również zmiany organizacji ruchu i dodatkowych nakładów.

– Grunt w Świdniku jest niekiedy nieobliczalny. Z jednej strony jest piasek, a z drugiej skała nie do pokonania. Takich rzeczy czasem nie da się przewidzieć, bo mimo robienia odwiertów i badań grunt okazuje się inny niż zakładaliśmy – wyjaśnia przyczynę problemów przy inwestycji na Skarżyńskiego, prezes Obrusiewicz.

Kolejnym przedmiotem działalności spółki jest zarządzenie miejskimi lokalami i wspólnotami mieszkaniowymi. Obecnie spółka administruje budynkami mieszkalnymi 80 wspólnot. W kilkunastu z nich w ubiegłym roku przeprowadziła poważne remonty – m.in. termomodernizację budynków przy Słowackiego 10, Kochanowskiego 4, Kosynierów 6a i 6b, Okulickiego 21, Norwida 10 i 7 oraz Niepodległości 13. W bloku przy Kościuszki 3 zamontowana została winda, a na Słowackiego 5 wyremontowane zostały balkony. W sumie prace remontowe w zarządzanych przez spółkę budynkach kosztowały w ubiegłym roku 2,3 mln zł.

Spółka stawia na ekologię i innowacje

Spółka, poza podsumowaniem ubiegłego roku, przedstawiła swoje zamiary na rok bieżący. Już wiadomo, że inwestycji w infrastrukturę wodociągową i kanalizacyjną będzie zauważalnie mniej niż w rekordowym roku 2018, bo ceny materiałów i robocizny utrzymują się na bardzo wysokim poziomie, a zeszłoroczne przedsięwzięcia nieco nadwyrężyły finanse firmy.

– Przygotowujemy się do wdrożenia nowatorskich rozwiązaniach. Z uwagi na prognozowany znaczny wzrost cen energii przymierzamy się do zamontowania paneli fotowoltaicznych, które zasilałyby nasze najbardziej energochłonne urządzenia. Na razie jest to na etapie rozmów, jak również poszukiwań źródeł finansowania i ostateczna decyzja w tej kwestii jeszcze nie zapadła – wyjaśnia H. Obrusiewicz. – W planach jest również zakup specjalnego oprogramowania do monitorowania sieci wodociągowej, które pozwoli na bieżąco śledzić przepływy i ciśnienie w poszczególnych odcinkach wodociągów, a tym samym szybciej wykrywać nawet mniejsze awarie i widzieć, jak system reaguje np. na utrudnienia związane z remontem danych odcinków czy powstawanie nowych odcinków sieci. To pozwoliłoby na oszczędności i poprawę funkcjonowania sieci wodociągowej – wyjaśnia prezes Pegimeku. **JN**

ŚWIDNIK: Muzycy na walizkach cd.

Ognisko rozpaliło nadzieje...

Ogłoszona w internecie przez Świdnickie Towarzystwo Muzyczne publiczna zbiórka pieniędzy na zakup lokalu dla ogniska muzycznego rozpaliła wielkie nadzieje na rozwiązanie problemu ze znalezieniem nowej siedziby dla muzyków, ale kwesta zakończyła się, zanim na dobre się zaczęła...

Ognisko musi do końca czerwca upuścić lokal przy ul. Racławickiej 15A

Działające w Świdniku od blisko pół wieku Ognisko Muzyczne do końca czerwca musi opuścić swoją dotychczasową siedzibę przy ul. Racławickiej 15D. Spółdzielnia Mieszkaniowa wypowiedziała umowę najmu lokalu, bo ten wymaga gruntownego remontu. Spółdzielnia zaproponowała prowadzącemu ognisko Świdnickiemu Towarzystwu Muzycznemu inny lokal przy ul. Kopernika, ale ten zdaniem muzyków nie nadaje się na nową siedzibę, bo wymaga przeróbek, w tym wyciszenia, na które ŚTW nie ma pieniędzy, czynsz za niego jest wyższy, a do tego dźwięki instrumentów mogłyby być uciążliwe dla działających po sąsiedzku firm. Spółdzielnia deklaruje, że nie chce zostawić muzyków bez pomocy. Wsparcie dla zasłużonego dla Świdnika Towarzystwa deklaruje również miasto, ale zaznacza, że nie może wesprzeć go finansowo, dopóki nie zmieni ono statusu na organizację pożytku publicznego. Muzycy postanowili więc spróbować samemu rozwiązać problem. Znaleźli w centrum Świdnika, w okolicach Galerii Handlowej Venus, lokal o powierzchni blisko 190 mkw., który doskonale pasowałby na siedzibę ogniska. Na jego zakup i dostosowanie do potrzeb ogniska potrzeba jednak ok. 500 tysięcy złotych. ŚTW chciało zebrać pieniądze, ogłaszając na portalu internetowym „Polak Potrafi" zbiórkę pod hasłem „Ocalić od zapomnienia Ognisko Muzyczne w Świdniku".

– „Planujemy kupić konkretny lokal. Jesteśmy po rozmowach wstępnych z właścicielem, jednak istnieje niebezpieczeństwo, że w międzyczasie budynek zostanie sprzedany. Nie posiadamy funduszy, by w jakikolwiek sposób zarezerwować budynek i wstrzymać ewentualną sprzedaż" – napisali pomysłodawcy zbiórki, stawiając sobie za cel zebranie 300 tys. zł. – „Brakujące środki planuje się pozyskać z dotacji lub z etapu II zbiórki" – zaapelowali.

Ale zanim zbiórka na dobre się rozkręciła, Towarzystwo zdecydowało o jej wstrzymaniu. Przez trzy dni udało się zgromadzić nieco ponad 1600 złotych. – Zdecydowaliśmy o przerwaniu i zaniechaniu zbiórki, bo jej prowadzenie i samodzielne gromadzenie funduszy mogłoby w naszej ocenie spowodować, że nie moglibyśmy liczyć na pomoc miasta, a ta w obecnej sytuacji wydaje się kluczowa – wyjaśnia powody takiej decyzji **Dariusz Tymura**, dyrektor Świdnickiego Towarzystwa Muzycznego. – Zebrana kwota ponad 1600 złotych zostanie zwrócona darczyńcom – dodaje.

Ratusz zapewnia, że obawy muzyków były nieuzasadnione, bo ogłoszona przez nich zbiórka nie zmieniała w żaden sposób nastawiania miasta, które chce pomóc Towarzystwu w znalezieniu nowej siedziby.

– Funkcjonowanie ogniska jest bardzo istotne dla miasta i lokalnej społeczności i chcemy mu pomóc niezależnie od prowadzonych przez niego zbiórek pieniędzy czy innych podejmowanych inicjatyw w związku z koniecznością przeprowadzki – zapewnia **Ewa Jankowska**, sekretarz Urzędu Miasta Świdnik. – Warunkiem skorzystania z naszej pomocy finansowej w postaci grantów, jak już informowaliśmy, jest zmiana przez ŚTM statusu organizacji. Jako organizacja pożytku publicznego ŚTM mogłoby ubiegać się o granty na działalność statutową i dzięki temu wygospodarować środki np. na opłacanie czynszu.

Jak podkreślają miejscy urzędnicy, cały czas czekają, że Towarzystwo złoży wniosek o zmianę charakteru na organizację pożytku publicznego i będzie mogło starać się o granty dla przeznaczone na działalność kulturalną.

– Oprócz grantu możemy również zaproponować włączenie ogniska muzycznego w strukturę Miejskiego Ośrodka Kultury, jeśli jego obecne władze nie poradzą sobie z sytuacją, w której się znaleźli – zapowiada sekretarz Jankowska. – Inicjatywa jest po stronie Ogniska. **JN**

ŚWIDNIK: Nowe wyzwanie dla Pegimku

Miejskie drogi dla miejskiej spółki

Świdniccy radni przychylili się do zaproponowanego przez burmistrza projektu, by utrzymanie miejskich dróg, w tym ich pozimowe naprawy, powierzyć Przedsiębiorstwu Komunalnemu Pegimek. I miejska spółka z kopyta zabrała się do roboty.

W ramach poziomowych remontów spółka naprawi m.in. chodniki przy ul. Kopernika

Dotąd firmy zajmujące się naprawą i utrzymaniem miejskich ulic ratusz wyłaniał w przetargach. Teraz to zadanie samorządowcy powierzyli miejskiej spółce, która poza główną swoją działalnością, czyli utrzymaniem oraz rozbudową sieci wodociągowo-kanalizacyjnych i zaopatrzeniem świdniczan w wodę, dysponuje sprzętem i fachowcami od remontu dróg i ich bieżącego utrzymania.

Drogowcy z Pegimeku pozimowe remonty rozpoczęli już w ubiegłym tygodniu. Na drogi gruntowe została skierowana równiarka, a robotnicy zajęli się również naprawą chodników przy ul. Kopernika i skwerze przy ul. Mickiewicza. Jak podkreśla spółka, przy naprawie dróg wykorzystywane są teraz lepsze materiały i skuteczniejsza niż dotąd stosowana przez wykonawców metoda.

– Teraz sprowadzamy kruszywo do uzupełniania ubytków i wyrównywania nawierzchni bez z pośredników, tylko prosto z kopalni i stosujemy zmodyfikowaną metodę naprawy – mówił **Jerzy Irsak**, wiceprezes Przedsiębiorstwa Komunalnego Pegimek. – Materiał, który sprowadzamy, przy tej samej cenie jest lepszej jakości, a zamiast od razu wypełniać ubytki kruszywem, tak jak dotąd, najpierw je wyrównujemy, a dopiero potem całą powierzchnię pokrywamy kruszywem, co jest rozwiązaniem o wiele skuteczniejszym i trwalszym.

Jak zapewnia prezes Irsak, nowo sprowadzane kruszywo ma również inne zalety.

– Stosowane dotychczas przez wykonawców remontów bardzo się pyliło, a to które stosujemy, jest o wiele lepszej jakości i ma o wiele niższy stopień zapylenia, a tym samym w czasie suszy nie będzie się już tak kurzyć, na co wcześniej narzekali mieszkańcy – wyjaśnia J. Irsak.

Miasto na utrzymanie dróg przeznaczyło w tegorocznym budżecie 280 tys. zł. Jeśli Pegimek dobrze wywiąże się z powierzonego mu zadania, niewykluczone, że ratusz w przyszłym roku zleci spółce również utrzymywanie zieleni, którym obecnie zajmuje się wyłoniona w przetargu firma Garden Designers.

JOANNA **NIEĆKO**

POWIAT ŚWIDNICKI: Zamiast pięćdziesiątką jechali ponad setkę

Za bardzo im się spieszyło

Cztery zatrzymane prawa jazdy, mandaty po 500 zł i po 10 punktów karnych to efekt ubiegłotygodniowej akcji „Prędkość" przeprowadzonej przez świdnicką „drogówkę".

Takie konsekwencje poniosła czwórka kierowców, która w terenie zabudowanym przekroczyła dozwoloną prędkość o ponad 50 km/h. Niechlubny rekord ustanowił 20-letni świdniczanin, który pędził ulicami Świdnika z prędkością 117 km/h. Niewiele wolniej, bo z prędkością 104 km/h jechał, po Świdniku 29-latek z powiatu hrubieszowskiego. O 51 kilometrów za szybko pędził przez Franciszków 40-latek z powiatu świdnickiego, a przez Świdnik – 25-letnia mieszkanka tego miasta. Policjanci każdemu z piratów zatrzymali prawo jazdy, ukarali 10 pkt. karnymi i wlepili mandat w wysokości 500 zł.

– Takie są konsekwencje przekroczenia w terenie zabudowanym dopuszczalnej prędkości o 50 i więcej km/h. Prawo jazdy zatrzymywane jest na trzy miesiące, a jeśli kierowca w tym czasie ponownie zostanie przyłapany na takim przewinieniu, to straci uprawnienia na pół roku – przypomina asp. **Elwira Domaradzka**, rzecznik prasowy Komendy Powiatowej Policji w Świdniku.

Policjanci przestrzegają, że kierowcy tak drastycznie łamiący ograniczenie prędkości w terenie zabudowanym nie mogą liczyć na żadne pobłażanie. – Przy takiej jeździe nie ma szans, by w porę zareagować, wyhamować i zatrzymać się jeśli nagle na jezdnię wejdzie pieszy czy pojawi się jakaś przeszkoda – napomina E. Domaradzka i apeluje do kierowców o rozsądek i zdjęcie nogi z gazu. **JN**

Tylko na chwilę

Tymczasowy dyrektor Jana Bożego

Dr n. med. Andrzej Szczepanowski

Po wymianie dyrekcji w Centrum Onkologii Ziemi Lubelskiej, gdzie na stanowisko szefowej wróciła prof. **Elżbieta Starosławska**, przyszedł czas na zmiany kadrowe w kolejnej marszałkowskiej placówce służby zdrowia – od piątku obowiązki dyrektora szpital im. Jana Bożego w Lublinie pełni dr n. med. **Andrzej Szczepanowski**, która zastąpił na tym stanowisku kierującą szpitalem od sześciu lat **Marzenę Kowalczyk**.

Dr Szczepanowski (71 l.) jest ordynatorem chirurgii w szpitalu Jana Bożego. Z placówkę związany jest od ponad 40 lat. Będzie kierował nią do czasu rozstrzygnięcia konkursu na stanowisko dyrektora. Sam zapowiada, że w nim nie wystartuje. **RD**

Czy Zarząd Województwa stworzy muzyczną Godzillę?

(Nie)kulturalne maliny

Kiedy politycy się na czymś nie znają i czymś nie interesują, zaczynają to reformować. Poprzednia ekipa rządząca Lubelszczyzną w ten sposób wyżywała się na służbie zdrowia, obecnej podsuwa się podobnie dziwne pomysły związane z kulturą. Na szczęście marszałek Jarosław Stawiarski ma za dużo zdrowego rozsądku, by projekty takie realizować.

Takim pomysłem wydaje się koncepcja zgłoszona przez wiceprzewodniczącego sejmiku – **Zdzisława Podkańskiego** (PiS, lider kanapowego Stronnictwa „Piast") połączenia Filharmonii Lubelskiej i Teatru Muzycznego w Lublinie.

Pomysł fuzji nie jest nowy i wielokrotnie był odrzucany jako z gruntu absurdalny ze względu na specyfikę obu jednostek. W końcu i grabarz, i ogrodnik grzebią się w ziemi, niemniej i cel, i metody pozostają zasadniczo odmienne… Przeciw połączeniu zawsze konsekwentnie były obie załogi, w tym głównie filharmoniczna „Solidarność". Przede wszystkim zaś ku zjednoczeniu nie ma żadnych merytorycznych powodów, może poza oszczędzaniem marszałkom zawracania głowy przez jednostki, dopominające się o finansowanie zapewniające choć jako takie funkcjonowanie. Likwidacja przez jedność ma jednak swoich zwolenników – oprócz Podkańskiego ma do nich należeć także nowa wicedyrektor FL, **Zuzanna Dziedzic**. Pierwsze narady w sprawie połączenia FL i TM, z udziałem kierowników obu instytucji i marszałka województwa, już miały się odbyć, jednak sami zainteresowani nie wyrażają entuzjazmu. – Jesteśmy konsekwentnie przeciw! – podkreśla **Dariusz Dąbrowski**, przewodniczący filharmonicznej „Solidarności".

Na szczęście marszałek **Jarosław Stawiarski** nie daje się wpuścić w (nie)kulturalne maliny i póki co twierdzi, że w sprawie fuzji „nie ma tematu na ten moment". Melomani i pracownicy Teatru oraz Filharmonii pytają jednak: a co, jeśli „ten moment" się skończy? **TAK**

Mniejszość ukraińska kontra Kresowianie

Taras niezgody

Skwer Tarasa Szewczenki znajduje się na rogu ulicy Ruskiej i Podzamcze

Nie widać końca sporu o nazwę skweru imienia Tarasa Szewczenki w Lublinie.

Towarzystwo Ukraińskie w Lublinie jak co roku w rocznicę urodzin tego wybitnego ukraińskiego poety (9 marca 1814 r.) zorganizowało przed tygodniem czytanie jego utworów na lubelskim skwerze jego imienia, przypominając jednocześnie, że sprzeciwia się zmianie nazwy skweru na „Sprawiedliwych Ukraińców". Występują o to lubelskie rodziny kresowe, które wypominają Szewczence atakujące polskość utwory. Sprawę odsuwa od siebie rada miasta, zaś zdezorientowani tym długim zamieszaniem lublinianie proponują w internetowych komentarzach: „no to może kompromisowo, „Skwer Tarasa Zamkowego"? Akurat się przecież ta nazwa zwolniła…"

Zagubiony w zamrażarce

Co jakiś czas środowiskom kresowym udaje się do swych racji przekonać kolejnego polityka, przypominając, że (mimo poparcia przez ponad tysiąc mieszkańców Lublina) obywatelski projekt uchwały w sprawie zmiany nazwy skweru został trzy lata temu zdjęty z porządku obrad Rady Miasta Lublin i… więcej doń nie wrócił, trafiając formalnie w wieczne „prace w komisjach".

O potrzebie zajęcia się wnioskiem mającym usunąć z mapy miasta nazwisko literata oskarżanego o antypolskość i niezwiązanego z Lublinem, a uhonorować Ukraińców ratujących życie polskich sąsiadów podczas rzezi wołyńskiej i innych ukraińskich zbrodni nazistów przypominali m.in. poseł **Jakub Kulesza**, a teraz także radny PiS, **Stanisław Brzozowski**. Jest to zresztą o tyle ciekawe, że 3 lata temu właśnie na wniosek radnych PiS obywatelski projekt trafił do ratuszowej „zamrażarki"… Przeszkodą w wyjęciu go z niej mogą być kwestie prawne, bowiem zdaniem miejskich prawników, jako złożony w poprzedniej kadencji rady, projekt przestał formalnie istnieć i aby mógł być procedowany, powinien zostać złożony ponownie, z nowymi podpisami. Na razie nikt jednak nie odważył się, by taką odmowę przekazać wprost oburzonym Kresowianom,

Między wierszami

Spór więc trwa, bo Towarzystwo Ukraińskie też jedynie przytacza swoje poprzednie stanowisko w tej sprawie. – Szewczenko to postać kluczowa dla tożsamości ukraińskiej, dla kształtowania naszego narodu i jego literackiego języka w nowoczesnym kształcie – tłumaczy stanowisko mniejszości jej lubelski lider, dr **Grzegorz Kuprianowicz**.

– Choćby w swoich osławionych „Hajdamakach", Szewczenko nie tylko budował kult zbrodniarzy, oprawców Polaków biorących udział w XVIII-wiecznej rebelii, ale też wprost wzywał do powtórzenia ich zbrodni. Nic dziwnego, że wychowani na takiej literaturze banderowcy dokonali na Polakach z Wołynia ludobójstwa ze szczególnym okrucieństwem – kontruje **Zdzisław Koguciuk**, przewodniczący społecznej inicjatywy na rzecz zmiany nazwy skweru.

Kompromis między tymi stanowiskami wydaje się dziś bardziej odległy niż kiedykolwiek. **TAK**

Kolejne roszady kadrowe u marszałka

Dyrektor „pośredniaka" pracy szukać nie musi

Małgorzata Sokół nie jest już dyrektorem Wojewódzkiego Urzędu Pracy. Jej obowiązki będzie pełnić Katarzyna Tokarczuk.

FOTW/UPLUBLIN.PRACA.GOV.PL
Małgorzata Sokół

Ale Małgorzata Sokół nie podzieli losu klientów instytucji, którą do niedawna kierowała, otrzymała bowiem nową posadę w Urzędzie Miasta Lublin. Została zatrudniona na stanowisku głównego specjalisty w Wydziale Inicjatyw i Programów Społecznych. Będzie sprawowała m. in. nadzór nad Miejskim Urzędem Pracy. – Pani Sokół od lat zawodowo była związana z pracą w samorządzie i bliskie są jej sprawy społeczne. W związku z tym, że lubelski rynek pracy jest największy w województwie i wymaga aktywnego współdziałania samorządu z pracodawcami i wykorzystania możliwości, jakie dają środki unijne, chcemy wykorzystać jej dotychczasowe, wieloletnie doświadczenie, by jak najefektywniej rozwijać lubelski rynek – tłumaczy **Katarzyna Duma**, rzecznik prasowy ratusza.

Obowiązki dyrektora WUP pełnić będzie **Katarzyna Tokarczuk**. – Jest absolwentką Wydziału Zarządzania i Podstaw Techniki na Politechnice Lubelskiej oraz studiów podyplomowych w Wyższej Szkole Ekonomii i Innowacji. W WUP pracuje od 12 lat. Do jej obowiązków należało m.in. monitorowanie i nadzór postępów realizacji umów o dofinansowanie projektów, udział w pracach komisji oceny projektów oraz współpraca z urzędem marszałkowskim i Ministerstwem Inwestycji i Rozwoju – wymienia **Remigiusz Małecki,** rzecznik prasowy Urzędu Marszałkowskiego Województwa Lubelskiego. Tokarczuk pracowała też m.in. w Biurze Planowania Przestrzennego w Lublinie oraz w Powiatowym Urzędzie Pracy w Krasnymstawie.

Katarzyna Tokarczuk jest również radną PiS w gminie Łopiennik.

GRZEGORZ **REKIEL**

20 lat w NATO

Piknik z żołnierzami

„20 lat Polski w NATO" – pod takim hasłem odbył się lubelski piknik, podczas którego polską armię promowali żołnierze 12. Brygady Zmechanizowanej. Na co dzień jednostka stacjonuje w oddalonym o kilkaset kilometrów Szczecinie.

20. rocznicę wejścia Polski do NATO obchodziliśmy 12 marca. W całym kraju zorganizowano specjalne pikniki upamiętniające to wydarzenie. Jeden z nich odbył się w Lublinie. Uczestnicy mogli zobaczyć m.in. pokazy nowoczesnego sprzętu, występy taneczne czy orkiestr wojskowych. Warto przypomnieć, że w Lublinie stacjonuje dowództwo wielonarodowej, litewsko-polsko-ukraińskiej brygady. LITPOLUKRBRIG została utworzona jesienią 2015 roku. Z kolei w ciągu najbliższych kilku lat w Lublinie pojawi się dowództwo brygady, będącej częścią 18. Dywizji Wojska Polskiego. – Chcemy, żeby Wojsko Polskie mocniej się tutaj zakorzeniło, żeby Lublin z takimi bogatymi tradycjami wojskowymi był jeszcze bardziej wpisany w ten system obrony Polski – mówił jesienią ubiegłego roku **Mariusz Błaszczak**, minister obrony narodowej. **GR**

REKLAMA

Chinka odpowie za tabletki

28-letnia Chinka mieszkająca w Lublinie sprowadzała ze swojego kraju tabletki zawierające substancje narkotyczne. Jedną z przesyłek – z tysiącem tabletek - przechwyciły służby. Odkryły, że pigułki zawierają substancje psychoaktywne lub efedrynę. Dotarcie do adresatki było już formalnością. Chinka usłyszała zarzuty w prokuraturze i została aresztowana. Grozi jej do 15 lat więzienia. LL

Akcja po służbie

W piątkowy wieczór 30-latek pędził autem przez Lublin wężykiem.

Na dziwny styl jazdy kierowcy zwrócił uwagę policjant z Laboratorium Kryminalistycznego Komendy Wojewódzkiej Policji, który akurat był po służbie. Od razu wkroczył do akcji. Ruszył w pościg za podejrzaną mazdą i na ul. Abramowickiej udaremnił dalszą jazdę drogowemu piratowi. Okazało się, że szofer miał ponad 1,5 promila alkoholu w organizmie. Policjanci zholowali jego auto i zatrzymali kierowcy prawo jazdy. Za kierowanie samochodem w stanie nietrzeźwości grozi kara do 2 lat więzienia. LL

Wyrok: 14 lat więzienia, chociaż prokurator chciał 25 lat

Krwawe zabójstwo przy obiedzie

FOT. ZDJĘCIE ILUSTRACYJNE

Niedzielny obiad zamienił się w krwawą jatkę. Grzegorz J. (43 l.) stanął w obronie matki i zabił jej przyjaciela. Sąd Okręgowy w Lublinie skazał go teraz za to na 14 lat więzienia.

Ten dramat rozegrał się latem 2017 r. w Wierzchowiskach Drugich koło Świdnika. Grzegorz J. był już wcześniej karany, m.in. za rozboje. Po wyjściu z więzienia zamieszkał w rodzinnym domu z matką oraz jej konkubentem Ryszardem W. (60 l.). Syn chciał się ustatkować, pomagał rodzicielce w gospodarstwie. Coraz bardziej popadał jednak w konflikt z jej przyjacielem, który często po alkoholu stawał się agresywny i wszczynał awantury. Feralnej niedzieli wszyscy zasiedli do stołu, do obiadu. Ale spokoju nie było. Ryszard zezłościł się na 43-latka, że ten nie chce z nim pić alkoholu. Doszło do pyskówki. Starszy z mężczyzn zaczął krzyczeć na swoją konkubinę. – Grzegorz stanął w mojej obronie. Nawet nie wiem, kiedy w jego ręce znalazł się nóż – opowiadała matka mężczyzny dziennikarzom.

Grzegorz J. rzucił się na partnera matki i cztery razy wbił ostrze w jego ciało. Ryszard W. upadł i cały zalał się krwią. Jego życia nie udało się uratować.

Zabójca uciekł z domu, ale policja zatrzymała go kilka posesji dalej. Na zakończenie procesu prokurator żądał dla oskarżonego 25 lat więzienia. Sąd skazał go na 14 lat, biorąc pod uwagę sytuację panującą w domu oraz postawę samej ofiary.

Wyrok nie jest prawomocny. LL

Wyciągnięty z bagna

70-letni rowerzysta znalazł się w prawdziwych tarapatach. W sobotę jadąc ul. Grzybową, w okolicach Zalewu Zemborzyckiego postanowił zrobić sobie skrót mało uczęszczaną ścieżka. Nagle wpadł w grzęzawisko.

Mężczyzna próbując się wydostać, zatapiał się coraz bardziej w bagnie. W końcu nie mógł się już ruszyć i zaczął wzywać pomocy. Wołanie usłyszał biegacz, który wezwał strażaków. Emeryt znajdował się 30 metrów od stabilnego gruntu. 11 ratowników utworzyło pomost z gałęzi, dostali się do nieszczęśnika i go wyciągnęli. Wszystko skończyło się szczęśliwie.

Rowerzysta trafił na badania, nic mu się nie stało. Był jedynie porządnie wyziębiony. LL

Policjant uratował desperata

Do komisariatu w Bełżycach zadzwonił 40-letni mężczyzna, który zamierzał targnąć się na życie. Nie chciał powiedzieć gdzie się znajduje. Dzięki doświadczeniu oficera dyżurnego, udało się tak poprowadzić rozmowę, że desperat opisał to miejsce i został odnaleziony w kompleksie leśnym koło Konopnicy. Mężczyzna trafił pod opiekę lekarzy. LL

Polowanie na „jednorękich" bandytów

Prawo w tym temacie jest bardzo restrykcyjne. Za nielegalną działalność hazardową grozi do 3 lat więzienia, a właściciel lokalu może dostać nawet 100 tys. zł grzywny od każdego automatu służącego do gier. Mimo to nie brakuje miejsc, gdzie wciąż można pograć np. na jednorękim bandycie.

W minionym tygodniu policjanci wspólnie z funkcjonariuszami Lubelskiego Urzędu Celno-Skarbowego przeprowadzili nalot na jeden z salonów gier w centrum Lublina. Mundurowi podejrzewali, że bez wymaganej koncesji udostępnia się tam klientom automaty do gier hazardowych. Podczas akcji ujawniono pięć takich maszyn. Wszystkie zostały „zaaresztowane". Teraz właściciela punktu czekają spore kłopoty. LL

W łazience wybuchły dezodoranty

17-latek kąpał się w łazience przy świecach. Nagle wybuchł pożar!

Wszystko działo się w nocy z piątku na sobotę w bloku przy Drodze Męczenników Majdanka w Lublinie. Od płomieni zapalił się ręcznik. Oraz stojące obok dezodoranty, które zaczęły wybuchać i podsyciły ogień. Chłopak był sam i uciekł na balkon. Stamtąd wezwał pomoc. Uratowali go strażacy i przekazali załodze pogotowia.

Na czas akcji ewakuowano także 20 lokatorów. Spaleniu uległy sprzęty w łazience. Okopcone zostało także całe mieszkanie. LL

Z powodu pożaru pomieszczenie było zadymione. Na czas akcji swoje mieszkania musiało opuścić 20 lokatorów

Kurier uchronił emerytkę przed oszustami

Dzięki czujności pracowników firmy przewozowej mieszkanka Lublina odzyskała 30 tys. zł. Taka kwotę próbowali od niej wyłudzić oszuści wymyślając historię o wypadku jej wnuczki.

Policja prowadzi akcje społeczne i ostrzega seniorów, aby nie ufali osobom, które przez telefon żądają od nich pieniędzy

13 marca dla emerytki z Lublina omal nie skończył się naprawdę pechowo. Zaczęło się od telefonu. Zadzwoniła młoda kobieta, która podawała się za wnuczkę. Powiedziała, że miała wypadek samochodowy, potrąciła człowieka i jest zatrzymana przez policję. Zaczęła szlochać do słuchawki, że pilnie potrzebuje pieniędzy, aby wpłacić kaucję i wyjść na wolność.

Starsza pani uwierzyła. Myślała, że rozmawia z wnusią, mieszkającą zagranicą. Oszustka zażądała od niej 70 tys. zł. Seniorka przyznała, że dysponuje połową tej kwoty. Po chwili do rozmowy miał włączyć się jeszcze mężczyzna, udający policjanta, który stwierdził, że tyle pieniędzy wystarczy.

Polecił seniorce, by gotówkę spakowała do dwóch kopert i przekazała kurierowi, który za chwilę miał się po nie zgłosić.

79-latka postąpiła zgodnie ze wskazówkami i pieniądze oddała mężczyźnie, który przyjechał do jej mieszkania. Jakież duże było jej zdziwienie, kiedy po kilku minutach ten sam kurier wrócił do niej i oddał pieniądze. Pracownik firmy przewozowej, który otrzymał zlecenie przewozu kopert z rzekomymi dokumentami do innego miasta, zaczął podejrzewać, że coś jest nie tak. Podejrzewając, że emerytka mogła paść ofiarą oszustów, postanowił ją o tym ostrzec. Zaproponował, aby skontaktowała się ze swoją rodziną i policją, co też zrobiła. Rozmowa z bliskimi rozwiała wszystkie wątpliwości. Ktoś starszą panią próbował bezczelnie okraść. LL

Pracownicy okradali swoją hurtownię

Trzej pracownicy hurtowni w Lublinie postanowili nielegalnie sobie dorobić.

Podbierali towar. Kradli wielkie ilości alkoholu, a także artykuły chemiczne i spożywcze. Właściciele wycenili straty na 9 tys. zł. Kiedy sprawą zajęli się policjanci, okazało się, że złodziei daleko nie trzeba szukać. Dzięki kamerom monitoringu, zdemaskowano nieuczciwych pracowników, w wieku 23, 31 i 36 lat. Jak ustalili stróże prawa, mężczyźni podjeżdżając wózkiem pod sklepowe półki, brali towaru o wiele więcej niż wynikało to z konkretnego zamówienia.

Cała trójka usłyszała już zarzuty kradzieży, za co może grozić kara nawet do 5 lat więzienia. LL

Rabusie nie zdążyli sprzedać łupów

Dwóch 18-latków z gminy Borzechów koło Lublina odpowie za kradzieże. Złodzieje włamali się do budynku gospodarczego, skąd ukradli elektronarzędzia. Łupem oprychów padła m.in. kosa spalinowa, pompa wody oraz piła elektryczna. Pokrzywdzona właścicielka wartość utraconego sprzętu wyceniła na prawie 3 tys. zł. Szybkie śledztwo przyniosło efekty, bo mundurowi nie tylko zatrzymali podejrzanych, ale również odzyskali urządzenia, które sprawcy zamierzali sprzedać. Teraz młodzieńcom grozi do 5 lat więzienia. LL

Sejmik po raz kolejny nie pozwolili na wprowadzenie do porządku obrad stanowiska przygotowanego przez radnego Komorskiego

Mowa nienawiści nadal dzieli sejmik

Stanowisko ws. mowy nienawiści, którego przyjęcie po raz kolejny zaproponował radny Krzysztof Komorski, wciąż dzieli Sejmik Województwa Lubelskiego. Podczas ostatniej sesji kontrowersji nie budziło za to upamiętnienie śp. premiera Jana Olszewskiego, choć głosowanie nie było jednomyślne.

Radny Koalicji Obywatelskiej **Krzysztof Komorski** po raz kolejny chciał, by sejmik zajął się stanowiskiem ws. mowy nienawiści. Podczas poprzedniej sesji nie udało się, bo radnym rządzącej Zjednoczonej Prawicy nie spodobała się definicja zachowań noszących znamiona szerzenia mowy nienawiści. Komorski i radni opozycyjni liczyli, że wraz z rządzącymi wypracują wspólną wersję. Nic z tych rzeczy.

– Nie przekonało, państwa radnych nawet wprowadzona przeze mnie zmiana polegająca na sprecyzowaniu, czym jest mowa nienawiści w myśl par.1 art 256 Kodeksu Karnego. Żądali doprecyzowania tego na poprzedniej ostatniej sesji – mówił Komorski.

Stanowisko nie zostało wprowadzone do porządku obrad, chociaż niewiele brakowało. W pierwszym głosowaniu niespodziewanie aż 16 radnych, w tym dwóch z PiS (jak się po chwili okazało, przez pomyłkę) było za, 14 przeciw, a trzech nie zagłosowało, w tym **Ryszard Szczygieł**, który miał techniczne problemy z oddaniem głosu oraz dwóch nieobecnych: **Leszek Kowalczyk** i **Przemysław Litwińczuk**, który po chwili pojawił się na sali. Przewodniczący Mulawa zarządził reasumpcję głosowania. Tym razem poprawnie zagłosowali już **Zdzisław Podkański** i **Zdzisław Szwed** z PiS, co z głosem na „nie" Szczygła dało aż 17 przeciw.

O ile radni nie zajęli się po raz kolejny mową nienawiści, o tyle przyjęli stanowisko upamiętniające śp. premiera Jana Olszewskiego, choć głosowanie nie było jednomyślne. Za było 26 radnych Zjednoczonej Prawicy i PSL. Wstrzymało się czterech: **Jacek Bury**, **Riad Haidar**, Komorski i **Zofia Woźnica**. Nie głosowali **Krzysztof Grabczuk** i **Bożena Lisowska**.

Czwartą sesję sejmiku w obecnej kadencji zdominowały sprawy związane ze służbą zdrowia. Przy Grottgera pojawili się związkowy z Samodzielnego Publicznego Szpitala im. Jana Bożego w Lublinie. Zarząd Województwa i radni usłyszeli sporo gorzkich słów z ust reprezentującej pracowników **Marzeny Siek**. Przewodnicząca Związku Zawodowego Pielęgniarek i Położnych zarzuciła rządzącym, że mimo usilnych próśb nie mieli czasu od grudnia na spotkanie, by porozmawiać o problemach zadłużonego na 80 milionów szpitala. Zwróciła także uwagę, że przez opieszałe działania nowych władz województwa i braku wyboru członków do Rady Społecznej Szpitala, ta nie funkcjonuje od listopada, co ma spory wpływ na zatwierdzenie prowizorium budżetowego czy działania inwestycyjne w placówce, które opiniuje rada.

Dopiero przed poniedziałkową sesją przewodniczącej Siek udało się spotkać z marszałkiem **Jarosławem Stawiarskim**, a podczas obrad dokonano wyborów do rad społecznych szpitali działających na terenie województwa lubelskiego.

Problemy nie tylko Samodzielnego Publicznego Szpitala im. Jana Bożego w Lublinie próbować będzie rozwiązać, jak zapewnił przewodniczący sejmiku **Michał Mulawa**, społeczna rada ds zdrowia, powołana niedawno przy marszałku, której pierwsze posiedzenie odbyło się w piątek.

Podczas ostatniej sesji ze strony radnych opozycji nie zabrakło pytań o środki wydatkowane przez Zarząd Województwa na promocję.

– To jest dla mnie pomieszanie budżetów, karykaturalne i śmieszne wydawanie pieniędzy na promocje walorów województwa lubelskiego podczas na przykład 120-lecia powstania Zakładu Karnego w Białej Podlaskiej. Nie wiem, co w ten sposób promujemy. Albo 50 tys. na promocje podczas koncertu kolęd Pospieszalskich w Chełmie i Zamościu. Nie promujmy województwa lubelskiego w województwie lubelskim – grzmiał radny Jacek Bury, pytając także jaki sens ma promocja w Radiu Podlasie czy też przekazywanie pieniędzy na nieistniejący jeszcze Zespół Pieśni i Tańca KUL. – Nie wspierajmy czegoś, czego nie ma – mówił radny Bury.

Ostatnim wydatkom w Departamencie Cyfryzacji dziwiła się z kolei Bożena Lisowska z Platformy Obywatelskiej. – 25 tysięcy z przeznaczaniem na zakup dostępu do elektronicznych wersji gazet i czasopism dla 10 osób, czy 70 tys. na pocztę on-line i subskrypcję pakietu biurowego to duże wydatki – mówiła.

Radni opozycji chcieliby także wiedzieć, które projekty ze zgłoszonych od końca listopada, odkąd województwem zaczęła rządzić Zjednoczona Prawica dostają, a które nie dostają wsparcia i jakimi kryteriami kierują się rządzący.

FL

50 wystawców, mnóstwo ofert i informacji

W poszukiwaniu kariery

WIĘCEJ ZDJĘĆ NA WWW.NOWYTYDZIEN.PL

W Lublinie po raz czternasty odbyły się Targi Pracy, zorganizowana przez Targi Lublin S.A. oraz Wojewódzki Urząd Pracy w Lublinie. W jednym miejscu można było zapoznać się z ofertą ponad pięćdziesięciu wystawców.

15 marca halę targów szczelnie wypełnił tłum poszukujących pracy. Oprócz ofert krajowych i zagranicznych organizatorzy, głównie z myślą o studentach, przygotowali szereg ofert praktyk i staży absolwenckich. Na miejscu swoją ofertę przedstawiły też biura karier, hufce pracy, agencje zatrudnienia czy instytucje szkoleniowe Najwięcej ofert pracy pochodziło z Holandii, Niemczech, Belgi oraz Hiszpanii. Pracodawcy poszukiwali pracowników do pracy stałej i tymczasowej (m.in. kierowców, mechaników, spawaczy, czy opiekunów osób starszych). Poszukujący zatrudnienia mogli także zwrócić się do doradców zawodowych, którzy podpowiadali, jakich błędów uniknąć przy pisaniu CV oraz co zrobić, by stało się ono atrakcyjne dla pracodawcy. Wstęp na targi był bezpłatny. W tym samym czasie w pozostałych halach Targów Lublin odbywały się Targi Edukacyjne.

(EM.K.)

40 wydarzeń upamiętniających rocznicę wyzwolenia obozu

Majdanka nie wolno nigdy zapomnieć!

40 wydarzeń przygotowało Państwowe Muzeum na Majdanku w roku jubileuszu.

Tegoroczne plany muzeum dyrekcja placówki przedstawiła podczas konferencji prasowej w ubiegłą środę

Upłynie on pod znakiem 75-lecia ewakuacji Majdanka i powstania na jego miejscu placówki muzealnej – najstarszego na świecie muzeum poświęconego ofiarom II wojny światowej, powstałego w miejscu byłego obozu. Rok 2019 to także 80. rocznica wybuchu II wojny światowej oraz 50. rocznica odsłonięcia Pomnika Walki i Męczeństwa, które również zostaną upamiętnione.

To także czas budowy (powstaje obiekt muzealny w Sobiborze – jego budynek będzie gotowy w sierpniu br.; równolegle do budowy prowadzone są prace związane z przygotowaniem koncepcji plastycznej mającej w nim powstać wystawy; obiekt zostanie udostępniony do zwiedzania w połowie 2020 r.) i remontów (łaźni męskiej i krematorium, na które muzeum pozyskało 5 mln zł).

– W planach jest także lipcowy zjazd rodzin więźniów – ich dzieci i wnuków. Ich uwagi posłużą do opracowania nowej ekspozycji w Muzeum. Pierwszy raz w tym roku odbędzie się 20-kilometrowy Marsz Pamięci, upamiętniający ostatni transport więźniów ewakuowanych przed wyzwoleniem z Majdanka do Kraśnika – wyliczał dyrektor placówki dr **Tomasz Kranz**, przedstawiając ambitne plany na bieżący rok podczas konferencji prasowej 13 marca.

„Chleb wolnościowy"

Izabela Tomasiewicz z Działu Edukacyjnego zapowiedziała prawdziwą sensację – publikację komiksu „Chleb wolnościowy", który „mówi o obozowej rzeczywistości, o najprostszych uczuciach". Tytuł nawiązuje do największego marzenia wiecznie głodujących więźniów. Jego autor – Paweł Piechnik, który pracował nad nim trzy lata, bardzo wnikliwie poznał losy więźniów Majdanka, a projekt w trakcie powstawania był z nimi konsultowany. Izabela Tomasiewicz nie chciała zdradzić wszystkich szczegółów dotyczących wydawnictwa, ale podkreśliła, że będzie obecny w nim „akcent metafizyczny", a historia jest obserwowana w nim „trochę z góry". Wydawnictwo – o wysokim poziomie artystycznym – będzie opatrzone komentarzem historycznym oraz słownikiem terminów związanych z obozowym życiem. Już pod koniec kwietnia w miejskiej przestrzeni pojawią się panele prezentujące jego strony, a jego oficjalna premiera planowana jest na 11 maja. To swoista kontynuacja tradycji – w czasie okupacji w obozie powstał „Film dla Krysi" – komiks narysowany dla córki jednego z więźniów. Dotarł on do małej adresatki, a po latach stał się częścią obecnej ekspozycji.

W październiku na skrzyżowaniu Drogi Męczenników Majdanka z ul. Wolską pojawi się mural upamiętniający powstanie Muzeum.

Pełny kalendarz około 40 wydarzeń zaplanowanych w bieżącym roku znajduje się na stronie internetowej Muzeum.

Na Majdanku była też miłość

Uzmysłowiło to spotkanie edukacyjne, jakie odbyło się 14 marca br. Niezależnie od kar i szykan, ciężkiej pracy i ustawicznego zagrożenia życia więźniowie Majdanka kochali i byli kochani. Obozowe uczucie miało wiele twarzy – była to miłość rozdzielonych małżonków, matki rozłączonej z dzieckiem, uczucie łączące świeżo poślubionych, ale też młodzieńcze zakochanie. Można było miłość wyrazić w przeszmuglowanym poza druty grypsie, w drobnych prezentach, jakie matka wysyłała do pozostawionej na wolności córki czy serduszkach z metalu z wyrytym obozowym numerem ukochanej dziewczyny. Zdarzały się też, jak zawsze, uczucia nieodwzajemnione. Ówcześni zakochani mogli do nas przemówić własnymi słowami dzięki aktorom Teatru im. Juliusza Osterwy, którzy odczytali ich wiersze i grypsy oraz fragmenty książki „Niebo bez ptaków" autorstwa byłej więźniarki Majdanka **Danuty Brzosko-Mędryk**, której przetrwać też pomagała miłość.

Zainteresowanie wydarzeniem było bardzo duże. Uczestniczyła w nim m.in. młodzież z I LO im. Staszica. Ci, którzy nie zdążyli się na nie zarejestrować, muszą mieć nadzieję, że Muzeum zechce powtórzyć wydarzenie.

JOANNA **DUDZIAK**

Ponad 200 tys. zwiedzających

– W ubiegłym roku Państwowe Muzeum na Majdanku zwiedziło prawie 220 tys. osób (łącznie z jego oddziałami zamiejscowymi w Bełżcu oraz Sobiborze), przygotowaliśmy 247 projektów edukacyjnych, 36 wydarzeń, 14 publikacji – dostępnych także w formie e-booków, odnotowaliśmy ponad 260 tys. uczestników wydarzeń w mieście oraz widzów wystaw objazdowych, m.in. w Berlinie – mówi rzecznik placówki **Agnieszka Kowalczyk-Nowak**.

Nowy logotyp

Opracowano nowy logotyp Muzeum, nawiązujący do poziomych linii, dominujących w krajobrazie historycznym obozu, na którym oparty zostanie cały system identyfikacji wizualnej. Ich pogrubienia nawiązują do kopuły mauzoleum.

Akcja Reinhardt

W ubiegły weekend wspominaliśmy akcję Reinhardt. W nocy z 16 na 17 marca 1942 r. Niemcy przystąpili do realizacji ludobójczego planu pod kryptonimem „Aktion Reinhardt". Rozpoczęły się masowe deportacje ludności żydowskiej do niemieckich obozów zagłady w Bełżcu i na Majdanku. Lubelscy Żydzi byli pędzeni na śmierć ulicą Kalinowszczyzna, obecną Turystyczną, aż do rampy kolejowej przy ulicy Zimnej, skąd odjeżdżały transporty do Bełżca. Akcja „Reinhardt" trwała aż do 14 kwietnia 1942 r., niemieckie władze okupacyjne deportowały do obozu zagłady w Bełżcu blisko 28 tys. Żydów.

Rocznicę likwidacji lubelskiego getta na Podzamczu w poniedziałek 18 marca upamiętni Ośrodek „Brama Grodzka – Teatr NN" poprzez Misterium Światła i Ciemności. W 77. rocznicę tamtych wydarzeń wolontariusze przez cały dzień w Bramie Grodzkiej odczytywać będą fragment listy zawierającej około 4,5 tys. nazwisk mieszkańców getta. Kulminacją wydarzenia będzie wygaszenie światła na terenie nieistniejącej dzielnicy żydowskiej. Po obu stronach Bramy Grodzkiej powstaną dwie symboliczne przestrzenie – przestrzeń światła i przestrzeń ciemności.

EM.K.

Młodzieżowy Strajk Klimatyczny w Lublinie

Nie poszli do szkoły w obronie klimatu

W piątek, 15 marca pod ratuszem zebrała się młodzież z lubelskich szkół. Protestowali w obronie środowiska. Nie przeszkodził im nawet wiosenny deszcz.

WIĘCEJ ZDJĘĆ NA WWW.NOWYTYDZIEN.PL

„Nie podnoście nam temperatury", „S.O.S dla ziemi", „Jednorożce nie istnieją, globalne ocieplenie – TAK!" – to hasła z transparentów, z którymi młodzi ludzie przyszli na plac Łokietka. W proteście uczestniczyli uczniowie lubelskich szkół, którzy nie zgadzają się na bierność wobec zmian klimatycznych. Podobne protesty zorganizowano w innych miastach Polski i w ponad 80 krajach na świecie. – Nasze cele to między innymi: edukacja o środowisku w szkołach, przerwanie bierności polityków i korporacji oraz zwiększenie świadomości społecznej o zachodzących zmian klimatycznych – mówi **Justyna Sobstyl**, organizatorka Młodzieżowego Strajku Klimatycznego w Lublinie.

(EM.K.)

Oni będą rządzić w lubelskich dzielnicach

Wybraliśmy czterystu trzydziestu dzielnicowych społeczników

430 mandatów obsadzonych, frekwencja na marnym poziomie 6,79% – najwyższa na Szerokim, najniższa na Wrotkowie. Podsumowujemy wybory do rad dzielnic, które odbyły się w niedzielę, 10 marca.

Głosowanie odbyło się w 51 obwodach. W 27 nie zostało przeprowadzone, gdyż zgłosiła się tam liczba kandydatów nie większa od liczby mandatów. Głosowania nie przeprowadzono na terenie Węglina Południowego, Wieniawy, dzielnicy Za Cukrownią oraz Zemborzyc. Kandydaci, którzy zostali zarejestrowani przez miejską komisję wyborczą, automatycznie stali się członkami rad dzielnic. Kilka tygodni temu pisaliśmy, że w Lublinie brakuje aktywistów, a tekst opatrzyliśmy tytułem „Społeczników jak na lekarstwo".

Średnia frekwencja wyborcza w całym mieście wyniosła 6,79 %. W niektórych dzielnicach była jednak wyższa – np. na Szerokim wyniosła 18,97%. Najmniejszym zainteresowaniem wybory cieszyły się na Wrotkowie, gdzie do urn poszło zaledwie 2,71% dorosłych mieszkańców. Ciekawa sytuacja miała miejsce na Bronowicach, gdzie na Lecha Mirosława i Eugeniusza Wojtasia oddano taką samą liczbę głosów. O tym, kto dostanie się do rady dzielnicy, przesądziło losowanie. Więcej szczęścia miał Lech Mirosław. Mandatu na Hajdowie-Zadębiu nie zdobyła z kolei 90-letnia Janina Dziedzic, która otrzymała tylko 22 głosy. Mandat na Felinie uzyskał zaledwie 18-letni Jakub Zmysłowski, jeden z najmłodszych społeczników w całym mieście. Głosowanie rozpoczęło się punktualnie, a obwodowe komisje wyborcze nie zgłosiły „poważnych incydentów", które mogły mieć wpływ na przebieg głosowania.

Frekwencja w tegorocznych wyborach była niższa aniżeli cztery lata temu, gdy do urn poszło 7,49 % mieszkańców. Jakie mogą być tego przyczyny? – Rady dzielnic mają za małe kompetencje, poza tym w Polsce obserwujemy zniechęcenie demokracją. Ludzie mają poczucie, że od ich decyzji niewiele zależy. Warto jednak podkreślić, że w dzielnicach, w których liczba kandydatów była dużo większa aniżeli liczba miejsc, frekwencja była przyzwoita – uważa **Stanisław Brzozowski**, miejski radny Prawa i Sprawiedliwości.

W podobnym tonie wypowiada się dr **Wojciech Maguś**, adiunkt w Zakładzie Dziennikarstwa na Wydziale Politologii UMCS. – Niskie zainteresowanie wyborami do rad dzielnic spowodowane jest kilkoma przesłankami. Rady mają małe kompetencje, dysponują też ograniczonymi środkami finansowymi. Elementem nie bez znaczenie może być duża polaryzacja polityczna na poziomie krajowym. Ostry spór między zawodowymi politykami może wpływać na obniżenie poziomu zaangażowania w sprawy lokalne – komentuje.

Warto przypomnieć, że rady dzielnic zajmują się m.in.: „wyrażaniem opinii wobec organów miasta" czy współpracą z miejskimi radnymi. Każda rada ma do dyspozycji niewielką, wynoszącą obecnie 150 tysięcy złotych rezerwę celową, przeznaczoną na realizację drobnych inwestycji. Dietę pobiera tylko przewodniczący zarządu dzielnicy, powoływany przez pozostałych członków, a wynosi ona 2250 złotych brutto, czyli tyle, co najniższa krajowa. Lublin liczy 27 dzielnic.

Poniżej prezentujemy szczegółowe wyniki wyborów. Na zielono zaznaczyliśmy nazwiska kandydatów, którzy uzyskali mandat.

ABRAMOWICE: Obwód numer 1: Magdalena Błaszczak 79 głosów, Sławomir Błaszczak 108 głosów, Robert Gospodarek 89 głosów, Teresa Krzywicka 97 głosów, Sławomir Kula 52 głosy, Witold Mysyk 63 głosy, Adam Pryk 106 głosów, Andrzej Serwatka 70 głosów, Marta Tatara 107 głosów, Włodzimierz Tylec 91 głosów, Katarzyna Wachowska 79 głosów, Joanna Wrześniewska 91 głosów, Grzegorz Wrześniewski 86 głosów, Andrzej Zieliński 105 głosów, Jerzy Zieliński 77 głosów, Paweł Zieliński 62 głosy, Andrzej Zyga 74 głosy

Frekwencja w dzielnicy wyniosła 13,78%. Obsadzono 15 mandatów.

BRONOWICE: Obwód numer 1: Waldemar Czapczyński 126 głosów, Dorota Prewencka 90 głosów, 3Wioletta Skrzypek-Kowalczyk 67 głosów. **Obwód numer 2:** Krystyna Fiuta 96 głosów, Łukasz Ignaciuk 89 głosów, Janusz Kozak 62 głosy, Lech Mirosław 63 głosy, Natalia Plackowska 20 głosów, Izabela Połeć 29 głosów, Marianna Robak 58 głosów, Eugeniusz Wojtaś 63 głosy, Cezary Wójcik 30 głosów. **Obwód numer 3:** Hanna Księżopolska-Bachmatiuk 126 głosów, Artur Lis 107 głosów, Andrzej Bojanek 105 głosów, Adam Głowacz 91 głosów. **Obwód numer 4:** Edyta Bochniarz-Tyra 220 głosów, Andrzej Szyszko 217 głosów, Marian Ignaciuk 215 głosów, Grażyna Tutka 205 głosów, Paweł Wrona 193 głosy, Zofia Gwóźdź 190 głosów

Frekwencja w dzielnicy wyniosła 9,55%. Obsadzono 15 mandatów.

CZECHÓW POŁUDNIOWY: Głosowanie nie odbyło się, gdyż w poszczególnych obwodach zgłosiła się liczba kandydatów równa albo mniejsza od liczby mandatów. Listę radnych podaliśmy dwa tygodnie temu

CZECHÓW PÓŁNOCNY: Obwód numer 1: Wiesław Dudek 55 głosów, Grzegorz Góźdź 39 głosów, Kazimierz Komisarczuk 45 głosów, Arkadiusz Ligęza 56 głosów, Irena Szostak-Kowalczyk 81 głosów, Małgorzata Wielgosz 83 głosy, Marzena Wytrążek 86 głosów. **Obwód numer 4:** Mirosław Czerniak 91 głosów, Karol Selwa 42 głosy, Anna Świetlicka 81 głosów, Halina Warchocka 86 głosów, Andrzej Wróbel 60 głosów, Piotr Zygan 98 głosów. **W obwodach numer 1 i 2** głosowanie się nie odbyło się, gdyż zgłosiła się tam liczba kandydatów równa albo mniejsza od liczby mandatów. Listę radnych z tych obwodów podaliśmy dwa tygodnie temu. Frekwencja w dzielnicy wyniosła 4,89%.

CZUBY PÓŁNOCNE: Obwód numer 1: Renata Mitrut 134 głosy, Justyna Pikulska 134 głosy, Elżbieta Szabała 163 głosy, Michał Szymański 185 głosów, Jarosław Włosek 148 głosów, Jadwiga Ziarno 115 głosów. **Obwód numer 3:** Tomasz Buda 89 głosów, Maria Kulik 106 głosów, Wojciech Rynkiewicz 77 głosów, Marek Stupak 43 głosy, Krzysztof Wronka 63 głosy, Sylwia Zubrzycka 55 głosów. **Obwód numer 5:** Leszek Antoniewski 224 głosy, Małgorzata Dunecka 252 głosy, Helena Flisiak 319 głosów, Mateusz Fornalski 50 głosów, Agata Kanatek 190 głosów, Agnieszka Kowalczyk 344 głosy, Beata Skalska 312 głosów, Bartłomiej Skórski 342 głosy, Grażyna Stadnik 375 głosów, Anna Tarnowska 191 głosów, Katarzyna Wawszczak 160 głosów, Maria Zuzańska 86 głosów. **W obwodach numer 2 i 4** głosowanie się nie odbyło, listę radnych z tych obwodów podaliśmy dwa tygodnie temu. Frekwencja w dzielnicy wyniosła 7,87%. Obsadzono 21 mandatów.

CZUBY POŁUDNIOWE: Obwód numer 1: Marzena Doroszuk-Maj 43 głosy, Piotr Grabarczyk 62 głosy, Anna Gutko 47 głosów, Igor Wyszyński-Katrłoski 64 głosy. **Obwód numer 2:** Agata Cholewa 120 głosów, Ryszard Czerwieniec 137 głosów, Monika Pietrzyk 69 głosów, Arkadiusz Szczepański 146 głosów. **Obwód numer 3:** Halina Brzezicka 104 głosy, Marcin Garbowski 102 głosy, Wioletta Ostrowska 74 głosy, Grzegorz Rolewski 83 głosy, Krzysztof Wiśniewski 104 głosy. **Obwód numer 4:** Ryszard Janeczek 121 głosów, Marcin Kulka 85 głosów, Janusz Malec 129 głosów, Halina Pietrzak 139 głosów, Janusz Szczęch 131 głosów, Wiesław Wnuk 178 głosów.

Frekwencja w dzielnicy wyniosła 5,26%. Obsadzono 15 mandatów.

DZIESIĄTA: Obwód numer 2: Oskar Biegański 71 głosów, Szymon Furmaniak 98 głosów, Wojciech Kret 132 głosy, Jakub Król 96 głosów, Paweł Marczak 35 głosów, Beata Murzacz 87 głosów, Mariusz Olejarczyk 59 głosów, Agnieszka Szydłowska-Wierzchoń 77 głosów, Adam Ślusarski 92 głosy, Witold Wójtowicz 87 głosów, Urszula Ziembikiewicz-Otulska 91 głosów. **Obwód numer 3:** Dorota Baranowska 51 głosów, Hanna Burdon 103 głosy, Renata Janowska 99 głosów, Kamil Potęga 64 głosy, Halina Tes 122 głosy. **Obwód numer 4:** Marcin Adamiec 42 głosy, Paweł Adamiec 36 głosów, Celina Ładniak 65 głosów, Andrzej Małysz 51 głosów, Piotr Nizioł 73 głosy. **Obwód numer 5:** Dariusz Brzózka 127 głosów, Marta Cisło 90 głosów, Wiesława Dados 98 głosów, Karolina Jawoszek-Sobieś 48 głosów, Jan Krupiński 98 głosów, Łukasz Poręba 79 głosów, Barbara Rusinek 51 głosów, Michał Samolej 132 głosy, Agnieszka Sawicka 57 głosów, Janusz Wierzchowski 89 głosów. **W obwodzie numer 1** głosowanie się nie odbyło. Listę radnych z tego obwodu podaliśmy dwa tygodnie temu. Frekwencja w dzielnicy wyniosła 5,99%. Obsadzono 21 mandatów.

FELIN: Obwód numer 1: Krystyna Brodowska 143 głosy, Grzegorz Kocot 113 głosów, Mirosław Kopiński 104 głosy, Henryk Kowalski 103 głosy, Jarosław Nieścioruk 87 głosów, Tomasz Staszewski 88 głosów, Stefan Stefankowicz 98 głosów, Mariusz Suszczyk 92 głosy, Daniel Wójtowicz 113 głosów, Jan Zamojski 107 głosów. **Obwód numer 2:** Andrzej Bajdak 59 głosów, Piotr Bartnik 97 głosów, Dariusz Bartuzi 78 głosów, Sylwester Bąk 31 głosów, Mariusz Byzdra 49 głosów, Monika Dudziak 93 głosy, Stanisława Fidor-Tatarczuk 125 głosów, Arkadiusz Gołębiowski 124 głosy, Sebastian Gorgol 160 głosów, Grzegorz Gryzio 116 głosów, Mikołaj Grzegorczyk-Zaniewski 66 głosów, Dominika Kostek 101 głosów, Ireneusz Krupski 77 głosów, Paweł Kucharewicz 74 głosy, Monika Łaszczewska 72 głosy, Edyta Michaluk-Charytanowicz 121 głosów, Zenona Nader 62 głosy, Adam Płaczkowski 83 głosy, Piotr Toc 148 głosów, Mariusz Trębacz 35 głosów, Katarzyna Wicińska 56 głosów, Teresa Ziętko 123 głosy, Jakub Zmysłowski 138 głosów

Frekwencja w dzielnicy wyniosła 12,07%. Obsadzono 15 mandatów.

GŁUSK: Obwód numer 1: Piotr Borowiec 61 głosów, Grażyna Cnota 84 głosy, Mirosław Kozak 33 głosy, Teresa Krzos 101 głosów, Zenon Łukasik 74 głosy, Iwona Nazarewicz 49 głosów, Piotr Nowacki 50 głosów, Jerzy Rogowski 81 głosów, Marlena Serwin 43 głosy, Zygmunt Sochaczewski 32 głosy, Jacek Stachyra 76 głosów, Tomasz Tarczydło 36 głosów, Piotr Toruń 78 głosów, Ewa Trześniewska 71 głosów, Jerzy Wojciechowski 163 głosy, Kamila Wojtyła 80 głosów, Krzysztof Wójcik 48 głosów, Piotr Wójcik 60 głosów, Zbigniew Wójtowicz 83 głosy, Adam Żółkowski 80 głosów

Frekwencja w dzielnicy wyniosła 16,26%. Obsadzono 15 mandatów.

HAJDÓW-ZADĘBIE: Obwód numer 1: Wiesław Bomba 106 głosów, Agnieszka Budynkiewicz 92 głosy, Agnieszka Ciuraj 98 głosów, Elżbieta Dąbrowska 90 głosów, Janina Dziedzic 22 głosy, Paweł Flis 104 głosy, Lucjan Gajos 76 głosów, Patryk Gawryłow 72 głosy, Rafał Ikwanty 78 głosów, Ewa Jaworska 80 głosów, Joanna Klisowska 83 głosy, Waldemar Kołtunik 110 głosów, Monika Litwin 93 głosy, Mariusz Poroch 110 głosów, Paulina Purc 97 głosów, Anna Różycka 75 głosów, Teresa Siuda 108 głosów, Jacek Skiba 145 głosów, Tomasz Skiba 106 głosów, Artur Sobczak 87 głosów, Michał Stachura 89 głosów, Jacek Szczygieł 84 głosy, Jan Tomczyk 102 głosy, Maria Urban 95 głosów, Krzysztof Więsik 78 głosów

Frekwencja w dzielnicy wyniosła 14,46%. Obsadzono 15 mandatów.

KALINOWSZCZYZNA: Obwód numer 1: Adam Kalinowski 64 głosy, Andrzej Mitura 78 głosów, Ryszard Moczarski 77 głosów, Jolanta Mulak 86 głosów, Krystyna Nosalewicz 66 głosów, Katarzyna Pasierbiak 73 głosy, Wiesław Rafalski 72 głosy. **Obwód numer 2:** Piotr Buraczyński 49 głosów, Halina Gaj-Godyńska 59 głosów, Michał Gałka 56 głosów, Irena Malesa 74 głosy, Agnieszka Orłowska 66 głosów, Wojciech Zirebiec 26 głosów. **Obwód numer 3:** Robert Adach 119 głosów, Barbara Grzegorczyk 109 głosów, Bogusława Harden 99 głosów, Izabela Protas 88 głosów, Andrzej Tomasiak 70 głosów, Jarosław Wójcik 73 głosy, Joanna Wójcik 69 głosów. **Obwód numer 4:** Paweł Babula 204 głosy, Henryk Bącal 51 głosów, Wiesław Iskra 153 głosy, Łukasz Kuzioła 63 głosy, Adam Skowronek 145 głosów, Artur Szymaniak 68 głosów, Paweł Wiewióra 59 głosów, Kamil Włodarczyk 57 głosów, Andrzej Zięba 151 głosów

Frekwencja w dzielnicy wyniosła 4,44%. Obsadzono 21 mandatów.

KONSTANTYNÓW: Obwód numer 1: Sylwester Dominiczak 39 głosów, Ewa Kapica 78 głosów, Zofia Polska 104 głosy, Łukasz Polski 95 głosów, Wiktor Sawicki 47 głosów, Ryszard Skorupski 60 głosów, Anna Wojtowicz 89 głosów, Marek Wójtowicz 95 głosów, Marek Wróblewski 55 głosów. **Obwód numer 2:** Ryszard Dudek 66 głosów, Elżbieta Kaznowska-Maciążek 133 głosy, Adam Kruk 118 głosów, Rafał Misztal 125 głosów, Paulina Niczyporuk 121 głosów, Tomasz Pękala 145 głosów, Jakub Romaniuk 112 głosów, Andrzej Rumiński 98 głosów, Bożena Siebiesiewicz 124 głosy, Tomasz Sołtys 116 głosów, Hanna Wilczek 80 głosów, Anna Zajączkowska 77 głosów

Frekwencja w dzielnicy wyniosła 7,12%. Obsadzono 15 mandatów.

KOŚMINEK: Obwód numer 1: Tomasz Aftyka 111 głosów, Urszula Czubacka 115 głosów, Barbara Frankiewicz-Ćwikła 51 głosów, Teresa Gadzała 33 głosy, Jolanta Jańczak 103, Kamil Panczenko 84 głosy, Mirosław Piejak 71 głosów, Paweł Wójcik 28 głosów. **Obwód numer 2:** Mariusz Bańka 106 głosów, Andrzej Czepułkowski 84 głosy, Albert Koczmara 115 głosów, Andrzej Mazuś 92 głosy, Ewelina Oleszek 118 głosów, Waldemar Zyglewski 73 głosy, Wojciech Żywiecki 58 głosów. **Obwód numer 3:** Ewa Gęca 103 głosy, Joanna Jabłońska 57 głosów, Mariusz Kasprzak 81 głosów, Monika Piotrowska-Sapko 42 głosy, Kazimiera Romaniuk 80 głosów, Irena Wyrwas 82 głosy. **Obwód numer 4:** Grzegorz Grylak 53 głosy, Natalia Kokoszka 50 głosów, Barbara Mazurek 44 głosy, Anna Wójcik 50 głosów

Frekwencja w dzielnicy wyniosła 6,83%. Obsadzono 15 mandatów.

PONIKWODA: Obwód numer 1: Renata Bednarek 74 głosy, Grzegorz Końko 44 głosy, Bartłomiej Mrozik 32 głosy, Robert Paprocki 31 głosów, Ewa Staniak 49 głosów. **Obwód numer 2:** Cezary Bach 43 głosy, Justyna Budzyńska 60 głosów, Kinga Kicińska 63 głosy, Grażyna Kujawa 58 głosów, Tomasz Małecki 84 głosy, Ewelina Przybylska 43 głosy, Piotr Rubaszko 51 głosów, Renata Siembida 36 głosów, Sebastian Szczęsny 41 głosów, Stanisław Wajrak 27 głosów. **Obwód numer 3:** Kazimierz Kamieniecki 53 głosy, Andrzej Kozak 54 głosy, Magdalena Maliszewska 85 głosów, Jerzy Miszczuk 55 głosów, Ewelina Prusik 37 głosów, Barbara Skubis 89 głosów, Edward Skubis 84 głosy, Władysław Wzorek 53 głosy

Frekwencja w dzielnicy wyniosła 5,14%. Obsadzono 15 mandatów.

RURY: Obwód numer 2: Anna Białek 76 głosów, Krystyna Charko 70 głosów, Dariusz Michałowski 126 głosów, Małgorzata Wasek 66 głosów, Grzegorz Wierzchowski 111 głosów, Michał Zacz 160 głosów. **Obwód numer 4:** Jolanta Białecka 142 głosy, Michał Błaszczak 80 głosów, Lucyna Fryc 104 głosy, Andrzej Gołacki 93 głosy, Janusz Litko 81 głosów, Andrzej Pelczar 129 głosów. **Obwód numer 5:** Jacek Figarski 93 głosy, Jacek Jagitka 158 głosów, Małgorzata Szatkowska 112 głosów, Kazimiera Trybuła 102 głosy. **Obwód numer 6:** Zbigniew Bagiński 27 głosów, Grzegorz Błaszczuk 49 głosów, Jacek Kmieć 76 głosów, Amadeusz Popek 50 głosów, Dariusz Sadowski 61 głosów. **W obwodach numer 1, 3 i 7** głosowanie się nie odbyło, listę radnych z tych obwodów przedstawiliśmy dwa tygodnie temu. Frekwencja w dzielnicy wyniosła 5,9%. Obsadzono 21 mandatów.

SŁAWIN: Obwód numer 1: Piotr Bielawski 199 głosów, Oskar Czech 140 głosów, Jacek Jabłoński 310 głosów, Urszula Jackowska 55 głosów, Barbara Kamieńska-Krzowska 334 głosy, Rafał Kępski 142 głosy, Tomasz Kopacz 64 głosy, Radosław Osiak 355 głosy, Marta Rubaj-Zduńczyk 53 głosy, Zofia Rzączyńska 351 głosów, Karol Rzepecki 146 głosów, Marcin Skrzypek 103 głosy, Dominik Starczewski 176 głosów, Monika Tarkowska 283 głosy, Paulina Zarębska-Denysiuk 99 głosów, Jacek Zinkiewicz 64 głosów. **W obwodzie numer 2** głosowanie się nie odbyło, listę radnych z tego obwodu przedstawiliśmy dwa tygodnie temu. Frekwencja w dzielnicy wyniosła 12,24%. Obsadzono 15 mandatów.

SŁAWINEK: Obwód numer 1: Bernardetta Bialik-Karska 123 głosy, Ryszard Chwała 191 głosów, Ryszard Czapliński 65 głosów, Jacek Głuchowski 202 głosy, Jolanta Janoszczyk 195 głosów, Tomasz Koprukowniak 51 głosów, Bolesław Korczyński 168 głosów, Tadeusz Kowal 165 głosów, Agata Kusz 182 głosy, Tomasz Kuta 167 głosów, Halina Łukasik 196 głosów, Andrzej Miazga 212 głosy, Danuta Olchowska-Kubik 186 głosów, Mateusz Sapko 95 głosów, Tadeusz Sapko 132 głosy, Ryszard Selwa 175 głosów, Dominika Szewczak 127 głosów, Krystyna Szołdra 106 głosów, Filip Trubalski 98 głosów, Andrzej Tupaj 128 głosów, Waldemar Wilkołek 103 głosy,

Frekwencja w dzielnicy wyniosła 8,99%. Obsadzono 15 mandatów.

ŚRÓDMIEŚCIE: Obwód numer 1: Marcin Błażyński 52 głosy, Eliasz Bojarski 50 głosów, Krzysztof Jaraszkiewicz 41 głosów, Jadwiga Kamińska-Smyl 63 głosy, Bożena Kościańczuk 55 głosów, Marcin Pietrosiński 65 głosów, Barbara Ślifirz 76 głosów, Jacek Warda 46 głosów. **Obwód numer 2:** Ewa Agaciak 19 głosów, Krzysztof Lipka 45 głosów, Aldona Popek 31 głosów, Jacek Wysokiński 15 głosów. **Obwód numer 4:** Magdalena Chojnicka 68 głosów, Monika Dagilis 58 głosów, Mariusz Iwanicki 80 głosów, Rafał Koszyk 24 głosy, Michał Łacic 27 głosów, Rafał Mysiakowski 53 głosy, Mateusz Nowak 37 głosów, Iwona Serwa 19 głosów, Sławomir Wolski 49 głosów. **W obwodzie numer 3** głosowanie się nie odbyło, listę radnych z tego obwodu opublikowaliśmy dwa tygodnie temu. Frekwencja w dzielnicy wyniosła 3,73%. Obsadzono 15 mandatów.

STARE MIASTO: Obwód numer 1: Marcin Błaziak 44 głosy, Adrian Dang Xuan 42 głosy, Jakub Gliwka 31 głosów, Wiesław Koc 49 głosów, Zofia Kośka 39 głosów, Michał Makowski 44 głosy, Marek Michalik 37 głosów, Grzegorz Mocny 44 głosy, Paweł Nadolski 18 głosów, Zygmunt Ostrowski 34 głosy, Marzena Pacek 32 głosy, Zofia Popiołek 30 głosów, Izabela Waleczek-Bartnik 32 głosy, Agata Włodarczyk 35 głosów, Dariusz Wojewódzki 37 głosów, Anna Wypych 22 głosy

Frekwencja w dzielnicy wyniosła 5,48%. Obsadzono 15 mandatów.

SZEROKIE: Obwód numer 1: Zofia Bielecka 167 głosów, Karolina Chuderska 177 głosów, Maria Dudziak 228 głosów, Leszek Gońka 124 głosy, Marcin Gutek 156 głosów, Mariola Jeż 151 głosów, Józef Kaźmierczak 205 głosów, Sławomir Knap 146 głosów, Jarosław Królikowski 148 głosów, Janusz Krzych 130 głosów, Damian Kuraszewicz 145 głosów, Marzena Kuśmierz 157 głosów, Agnieszka Lis 150 głosów, Kazimierz Łoziński 123 głosy, Krzysztof Marek 127 głosów, Wiesława Ogrodnik 139 głosów, Anna Pado 108 głosów, Katarzyna Paszowska 159 głosów, Katarzyna Pokora 48 głosów, Marek Rachańczyk 150 głosów, Andrzej Skałecki 180 głosów, Marcin Stadnik 105 głosów, Agnieszka Stec 123 głosy, Zbigniew Ziółkowski 48 głosów

Frekwencja w dzielnicy wyniosła 18,97%. Obsadzono 15 mandatów.

TATARY: Obwód numer 1: Alicja Bohdan 29 głosów, Lech Buczkowski 36 głosów, Piotr Kozak 43 głosy, Damian Kuźniak 53 głosy, Mieczysław Stasiak 98 głosów, Iwona Stefanek 72 głosy, Paweł Węgrzyn 56 głosów, Izabela Zygmunt 30 głosów. **W obwodach numer 2, 3 i 4** głosowanie się nie odbyło, listę radnych z tych obwodów opublikowaliśmy dwa tygodnie temu. Frekwencja w dzielnicy wyniosła 5,5%. Obsadzono 13 mandatów.

WĘGLIN PÓŁNOCNY: Obwód numer 1: Jacek Bednarczyk 132 głosy, Janusz Berenson 59 głosów, Jerzy Borsukiewicz 130 głosów, Dariusz Boruch 161 głosów, Krzysztof Burdziński 102 głosy, Andrzej Butrym, 124 głosy, Grażyna Czarnota 124 głosy, Leszek Dziuba 71 głosów, Barbara Kosmala 127 głosów, Anna Kuszneruk 120 głosów, Dorota Lipka 112 głosów, Barbara Lisiak 116 głosów, Paweł Mierzwa 133 głosy, Michał Maciek 72 głosy, Irena Piędzia 94 głosy, Witold Sobiesiak 116 głosów, Jarosław Wnuk 158 głosów, Maria Zdanowska 112 głosów, Beata Żuraw 115 głosów

Frekwencja w dzielnicy wyniosła 11,02%. Obsadzono 15 mandatów.

WĘGLIN POŁUDNIOWY: Głosowanie w dzielnicy się nie odbyło. Listy radnych opublikowaliśmy dwa tygodnie temu.

WIENIAWA: Głosowanie w dzielnicy się nie odbyło. Listy radnych opublikowaliśmy dwa tygodnie temu.

WROTKÓW: Obwód numer 2: Piotr Marek 40 głosów, Anna Poterucha-Radomska 32 głosy, Monika Sugier 34 głosy, Anna Trumińska 32 głosy, Mariusz Zabadała 28 głosów. **Obwód numer 3:** Stanisław Sagan 27 głosów, Ewa Słomka 47 głosów, Paweł Soczyński 34 głosy, Krzysztof Szczurowski 53 głosy, Jadwiga Widerska 40 głosów. **Obwód numer 4:** Katarzyna Jałowiec 34 głosy, Artur Kowalczyk 36 głosów, Urszula Piotrowska-Kosior 42 głosy, Teresa Ryfka 31 głosów, Tadeusz Więcek 29 głosów. **W obwodzie numer 1** głosowanie się nie odbyło, listę radnych z tego obwodu opublikowaliśmy dwa tygodnie temu. Frekwencja w dzielnicy wyniosła 2,6 %. Obsadzono 15 mandatów.

ZA CUKROWNIĄ:

Głosowanie w dzielnicy się nie odbyło. Listy radnych opublikowaliśmy dwa tygodnie temu.

ZEMBORZYCE:

Głosowanie w dzielnicy się nie odbyło. Listy radnych opublikowaliśmy dwa tygodnie temu.

GRZEGORZ **REKIEL**

Wynalazek z Lublina podbija rynek zdrowia

Sztuczna kość nadzieją pacjentów

Sztuczna kość, którą wynalazły prof. dr hab. Grażyna Ginalska i dr hab. Anna Belcarz z Katedry i Zakładu Biochemii i Biotechnologii Uniwersytetu Medycznego, to nadzieja dla pacjentów i realna szansa na lepsze życie. Medical Inventi S.A. zajmuje się obecnie wprowadzeniem tej innowacji pod nazwą FlexiOss® na światowe rynki.

Wynalazek lubelskich uczonych jest efektem wieloletniej pracy naukowców i inżynierów z Uniwersytetu Medycznego z Lublina i Akademii Górniczo-Hutniczej w Krakowie. W lutym tego roku polska sztuczna kość otrzymała główną nagrodę podczas finałowej gali 21. konkursu Polski Patent Przyszłości. Wynalazek, o nazwie kompozyt kościozastępczy FlexiOss firmy Medical Inventi S.A. (której akcjonariuszem jest Uniwersytet Medyczny w Lublinie), został uznany Polski Produkt Przyszłości. Unikalny za materiał FlexiOss umożliwia zastąpienie nim fragmentu uszkodzonej naturalnej kości. Dzięki swoim właściwością umożliwia uzupełnienie ubytków kostnych, doskonale łącząc się z kośćmi pacjentów.

Prof. dr hab. Grażyna Ginalska

Kompozyt został przez lubelskich naukowców eksperymentalnie wszczepiony m.in. pacjentowi, który miał poważny wypadek na motocyklu. W jego przypadku sztuczna kość zrosła się z naturalną w taki sposób, że po pół roku od operacji nie widać już różnicy między uzupełnionym ubytkiem a naturalną kością. W Lublinie eksperymentalne jak na razie prace ze sztuczną kością prowadzone są przez dr. hab. n. med. **Adama Nogalskiego**, kierownika Kliniki Chirurgii Urazowej i Medycyny Ratunkowej SPSK nr 1 przy ulicy Staszica. Jak podała w ubiegłym tygodniu telewizja Polsat dzięki tej metodzie udało się z bardzo dobrymi wynikami zoperować już siedmiu pacjentów. Firma Medical Inventi S.A. zajmuje się obecnie wprowadzeniem innowacji o nazwie FlexiOss® na światowe rynki. Wynalazek sztucznej kości czeka na międzynarodowy znak jakości CE. **(EM.K)**

55% mieszkanek Lubelszczyzny nie stosuje antykoncepcji

Boimy się pigułki?

Czy to wina luk w edukacji, czy raczej wyraz obaw przed możliwymi powikłaniami? Jaka nie byłaby jednak tego przyczyna, to ponad połowa aktywnych seksualnie lublinianek nie stosuje żadnej z dostępnych metod antykoncepcji. Nie odbiegamy zresztą pod tym względem od średniej krajowej.

Badania w ramach programu „Zdrowa ONA" przeprowadziła agencja SW Research, konfrontując je z raportem „Contraception Atlas 2019" , wskazującym na pogarszający się w Polsce przeciętny dostęp do antykoncepcji oraz spadek wiedzy na temat jej stosowania.

Wolimy naturalnie?

Oprócz niewiedzy i luk w informacji najczęściej decyduje czynnik świadomości. – Część respondentek może również nie stosować antykoncepcji ze względu na liczenie na łut szczęścia oraz skrępowanie w mówieniu o swoich potrzebach, obawę przed zapytaniem partnera o stosowane zabezpieczenie lub poczucie zawstydzenia w rozmowie z lekarzem na tematy związane z seksualnością – zwraca uwagę **Izabela Jąderek**, psycholog, seksuolog, psychoterapeuta, ekspert programu „Zdrowa ONA".

Porównanie skuteczności poszczególnych metod antykoncepcji określa się za pomocą wskaźnika Pearla, który informuje ile ze stu kobiet stosujących daną metodę przez rok zaszło w ciążę. Im wskaźnik jest niższy, tym metoda jest skuteczniejsza. I tak, według wskaźnika Pearla, za najskuteczniejszą uznaje się antykoncepcję hormonalną ze średnim wskaźnikiem 0,2-0,5. Z kolei za najmniej skuteczne uważane są tzw. metody naturalne, których wskaźnik Pearla szacuje się na 0,2 do nawet 12. Tymczasem, jak wynika z badania przeprowadzonego w ramach programu „Zdrowa ONA", odsetek Polek stosujących obie metody jest bardzo zbliżony – jedynie 16 proc. Polek stosuje antykoncepcję hormonalną, zaś 15,1 proc. preferuje naturalne metody antykoncepcji, takie jak np. kalendarzyk czy obserwacja własnego ciała. – Stosowanie metody antykoncepcji dopasowanej do potrzeb kobiet i aktualnej sytuacji życiowej może bowiem podnosić poczucie bezpieczeństwa i dawać jej poczucie wpływu na własne życie – dodaje Izabela Jąderek.

…a co z chęciami?

Badania sprawdzały nie tylko stosunek lublinianek do antykoncepcji, ale i do… samego stosunku. Mówiąc naukowo – interesowano się libido respondentek. – Na libido, czyli instynkt, dzięki któremu mamy ochotę na zbliżenie seksualne, wpływ ma wiele czynników, zarówno wewnętrznych (zdrowotnych, hormonalnych), jak i zewnętrznych (stres, przemęczenie). Tymczasem wiele kobiet w dalszym ciągu za jeden z czynników warunkujących poziom libido uważa stosowanie antykoncepcji hormonalnej – tłumaczy doktor Jąderek. Mówiąc prościej – panie boją się, że stosowanie środków tego typu zmniejszy ich ochotę na seks albo nawet rzeczywiście tak to odczuwają.

Tymczasem nie całkiem i nie zawsze musi być to prawda. – Obecnie mamy dostęp do wielu różnych rodzajów tabletek antykoncepcyjnych, również tych mających w swoim składzie octan chlormadinonu, który (jak wskazują liczne badania) korzystnie wpływa na poziom libido. Jeśli obawiamy się, że antykoncepcja hormonalna wpłynie negatywnie na nasz popęd seksualny, powiedzmy o tym lekarzowi. Jego wiedza i doświadczenie najlepiej pozwolą na dobranie metody odpowiedniej do naszych potrzeb – komentuje prof. dr hab. n. med. **Violetta Skrzypulec-Plinta**, ekspert programu „Zdrowa ONA". To właśnie indywidualna rozmowa z lekarzem jest jednym z kluczowych czynników pozwalających na odpowiednie dopasowanie skutecznej i satysfakcjonującej metody antykoncepcji. Niezwykle ważna jest również otwarta komunikacja z partnerem. **TAK**

Przy Grenadierów otwarto dział nowoczesnej diagnostyki obrazowej. Za chwilę rozpocznie się też budowa przyszpitalnej przychodni

Medyczny krok w przyszłość

W lubelskim szpitalu MSWiA otwarty został nowy oddział diagnostyki obrazowej. Za 14 milionów złotych w nowym segmencie placówki przy ul. Grenadierów powstały pracownie rezonansu magnetycznego, tomografii komputerowej, ultrasonografii i rentgenodiagnostyki ogólnej. Z nowoczesnej aparatury korzystać będą nie tylko mundurowi, ale wszyscy mieszkańcy Lublina i województwa.

Uroczystość otwarcia działu nowoczesnej diagnostyki obrazowej w szpitalu MSWiA

Samodzielny Publiczny Zakład Opieki Zdrowotnej Ministerstwa Spraw Wewnętrznych i Administracji w Lublinie świadczy usługi z zakresu ochrony zdrowia już od ponad 70 lat. Placówka ciągle poprawia skuteczność i jakość usług, bezpieczeństwo pracy, realizuje nowe inwestycje, a także dba o podnoszenie kwalifikacji pracowników.

W grudniu ubiegłego roku za ponad 40 milionów złotych została zakończona budowa łącznika wraz z blokiem operacyjnym. Większość środków na budowę łącznika oraz wyposażenia poszczególnych zlokalizowanych w nim pochodziła z dotacji Ministra Spraw Wewnętrznych i Administracji.

W nowym obiekcie zlokalizowane zostały pomieszczenia infrastruktury technicznej i pomocniczej, apteka szpitalna, dział diagnostyki laboratoryjnej, centralna sterylizatornia, blok operacyjna i izba przyjęć. We wtorek w tej części, inwestycji otwarto w dział diagnostyki obrazowej. Na parterze nowym budynku znalazły się kompletnie wyposażone pracownie rezonansu magnetycznego, tomografii komputerowej, ultrasonografii i rentgenodiagnostyki ogólnej.

– Dział diagnostyki obrazowej wykonuje mnóstwo bardzo ważnych badań nie tylko dla pacjentów tego szpitala, ale dla wszystkich placówek medycznych Lublina i Lubelszczyzny – mówił podczas otwarcia wojewoda **Przemysław Czarnek**. – Gratulujemy panu dyrektorowi wszystkich osiągnięć w ostatnich latach. Ten szpital MSWiA jest niezwykle ważny z punktu widzenia sieci placówek szpitalnych Lublina i Lubelszczyzny, mówię tu w szczególności o szpitalnym oddziale ratunkowym – dodał wojewoda. Obecny na uroczystości **Zbigniew Wojciechowski**, wicemarszałek województwa lubelskiego także podkreślał, że otwarcie nowoczesnego działu diagnostyki to dobra informacja nie tylko dla pacjentów MSWiA, ale dla wszystkich z województwa, którzy potrzebują wykonać specjalistyczne badania. – Dzięki takim inwestycjom zmniejszą się kolejki w innych placówkach medycznych, choćby nadzorowanych przez Samorząd Województwa – zaznaczył Z. Wojciechowski.

Otwarcie nowego działu diagnostyki obrazowej to nie jedyna dobra informacja związana ze szpitalem MSWiA. Lada dzień przy Grenadierów rozpocznie się budowa przyszpitalnej przychodni, w której znajdzie się aż siedem poradni. Władze placówki już wystąpiły o pozwolenie na budowę. Koszt inwestycji to około 20 milionów. **KB**

ŚWIDNIK: Akcja krwiodawstwa w II LO im. K.K Baczyńskiego

Młodzi gotowi nieść pomoc

W miniony piątek w II Liceum Ogólnokształcącym im. K.K. Baczyńskiego Klub Honorowych Dawców Krwi im. bł. ks. Jerzego Popiełuszki, działający przy PZL-Świdnik przeprowadził kolejną w tym roku akcję krwiodawstwa i rejestrowania dawców szpiku w szkołach średnich na terenie powiatu świdnickiego. Pełnoletni uczniowie i nauczyciele oddali łącznie 5 litrów krwi.

Świdnicki klub krwiodawców od kilkunastu lat współpracuje ze szkołami. – Chcemy docierać do młodzieży i budować kolejne pokolenia honorowych krwiodawców – mówi **Andrzej Słotwiński**, prezes Klubu HDK-PCK im bł. ks. J. Popiełuszki przy PZL-Świdnik – Każdą taką akcję poprzedzamy spotkaniem z młodzieżą w szkole, by przekonać ją do idei krwiodawstwa. Opowiadamy młodym ludziom historie swoje i osób, którym udało się uratować zdrowie czy życie.

Podczas piątkowej akcji w II LO udało się zebrać 5 litrów krwi. – Może nie jest to najbardziej imponujący wynik, ale nas ważna jest każda kropla i każdy nowy krwiodawca – uważa prezes Słotwiński.

W najbliższym czasie szkolne akcje krwiodawstwa odbędą się: 26 marca w Zespole Szkół w Piaskach, 29 marca w I LO im. Wł. Broniewskiego i Zespole Szkół nr 1, 2 kwietnia w Powiatowym Centrum Edukacji Zawodowej i dzień później w Zespole Szkół w Trawnikach. Mogą w nich wziąć udział pełnoletni uczniowie. **JN**

REKLAMA

Od 2 do 10 tys. na działalność artystyczną

Stypendia dla twórców

Nawet 10 tysięcy można dostać na projekt artystyczny. Do końca marca w Wydziale Kultury UM Lublin można składać wnioski o stypendia na realizację projektów z zakresu twórczości artystycznej i upowszechniania kultury w 2019 r.

Film, literatura, muzyka, taniec, teatr, sztuki wizualne (w tym m.in.: malarstwo, rzeźba, grafika, rysunek, fotografia, multimedia, instalacja, intermedia) – to dziedziny, w których przyznawane jest miejskie dofinansowanie na działalność artystyczną. Osoby, które będą ubiegały się dofinansowanie działania służącego upowszechnianiu kultury mogą wnioskować o pieniądze na animację kultury, organizację wydarzeń kulturalnych, edukację kulturalną i artystyczną, przygotowanie publikacji książkowych czy projekty w zakresie zarządzania kulturą i badań nad nią. Konkurs dopuszcza również realizację projektów stypendialnych łączących twórczość artystyczną z działaniami z zakresu upowszechniania kultury. Stypendium na realizację projektów wynosi od 2000 zł do 10 000 zł brutto. Można je realizować między 1 czerwca a 31 grudnia 2019 r.

Wniosek o przyznanie stypendium należy złożyć w Wydziale Kultury Urzędu Miasta Lublin do 31 marca 2019 r. w formie pisemnej, na odpowiednim formularzu, wraz z załącznikami wyszczególnionymi w regulaminie. Wnioski można składać osobiście lub za pośrednictwem poczty.

(OPRAC. **EM.K.**)

Zmiany w muzeum i nie tylko

Kadrowa gorączka w marszałkowskiej kulturze

Mirosław Korbut został odwołany z funkcji dyrektora Muzeum Wsi Lubelskiej. Jego obowiązki będzie pełnić Grażyna Migdal. Kolejne zmiany personalne nastąpiły też w Centrum Spotkania Kultur.

Odwołanie **Mirosława Korbuta** było uzgodnione z Ministrem Rolnictwa i Rozwoju Wsi. – Decyzja została też pozytywnie zaopiniowana przez Ministerstwo Kultury i Dziedzictwa Narodowego, Stowarzyszenie Przyjaciół Muzeum Wsi Lubelskiej w Lublinie, Stowarzyszenie Historyków Sztuki, lubelski oddział Polskiego Towarzystwa Historycznego i działającą w muzeum Komisję Zakładową NSZZ „Solidarność" – informuje **Remigiusz Małecki**, rzecznik prasowy marszałka województwa lubelskiego. Obowiązki Korbuta będzie pełnić **Grażyna Migdal**. Kim jest tymczasowa dyrektor? – Absolwentką zarządzania i marketingu w Puławskiej Szkole Wyższej oraz na Uniwersytecie Marii Curie Skłodowskiej. Ukończyła też studia podyplomowe na Katolickim Uniwersytecie Lubelskim. W Muzeum Wsi Lubelskiej pracuje od 12 lat – wymienia Małecki.

Zmiany personalne nastąpiły też w Centrum Spotkania Kultur. Obowiązki dyrektora placówki po tym, jak z tej funkcji odwołany został **Piotr Franaszek**, będzie pełnił 51-letni **Marek Krakowski**. Jest absolwentem Studium Ekonomicznego w Pile, a także Wydziału Filozofii Katolickiego Uniwersytetu Lubelskiego. Ma 25-letnie doświadczenia zawodowe, które zdobył m.in. w Lubelskim Urzędzie Wojewódzkim w Lublinie, gdzie pełnił funkcję zastępcy dyrektora biura organizacji i kadr. Od połowy lutego tego roku był zastępcą dyrektora w Zarządzie Nieruchomości Wojewódzkich. **Andrzej Miskur**, który obowiązki dyrektora CSK pełnił zaledwie przez dwa tygodnie, wróci do pracy w departamencie kultury, edukacji i sportu, gdzie obejmie stanowisko zastępcy dyrektora.

GRZEGORZ **REKIEL**

Kto dziś podąża za Chrystusem

Świadectwa powołań

Żywe zainteresowanie środowiska lubelskich duchownych, ale też i świeckich katolików budzi najnowsza książka wydana przez Wydawnictwo Archidiecezji Lubelskiej „Gaudium" zatytułowana „Za Nim". Prezentacja publikacji złożonej ze świadectw zakonników i kapłanów odbyła się 26 lutego w Metropolitalnym Seminarium Duchownym w Lublinie.

W seminaryjnej auli przy ul. Prymasa Stefana Wyszyńskiego 6 odbyła się dyskusja nad treścią książki, w której wziął udział redaktor publikacji, ks. dr **Wojciech Rebeta**. Oprócz ks. W. Rebety, który jest również ojcem duchownym w lubelskim seminarium, w prezentacji wzięli udział: ks. **Emil Parafianiuk** oraz s. dr hab. **Beata Zarzycka**.

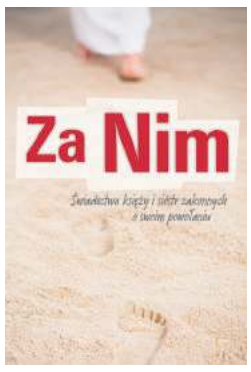

Siostra Beata jest adiunktem w Instytucie Psychologii Katolickiego Uniwersytetu Jana Pawła II, natomiast ks. Emil jest sekretarzem Krajowej Rady Duszpasterskiej Powołań (jest również dyrektorem Krajowego Biura Organizacyjnego Światowych Dni Młodzieży).

W dyskusji o książce „Za Nim" stronę świecką prezentowała **Małgorzata Piasecka**, dziennikarka mająca za sobą pracę w znaczących polskich mediach, obecnie redaktor naczelna Polskiego Radia Lublin.

Dyskusyjny panel prowadził redaktor lubelskiej edycji „Gościa Niedzielnego, ks. dr **Rafał Pastwa**.

Wzywający głos Boga

Książka, oparta na świadectwach powołań, w swej treści zasadniczo odnosi się do szczególnego etapu w życiu przyszłych zakonników, sióstr zakonnych oraz przyszłych księży diecezjalnych, gdy usłyszeli oni – jak sami to określają – wzywający ich „głos Boga".

Pomysł na wydanie książki – świadectwa osób duchownych – został w pewnym stopniu zainspirowany XV Zgromadzeniem Ogólnym Synodu Biskupów, który odbył się w październiku 2018 roku w Rzymie. Temat przewodni, czyli „Młodzież, wiara i rozeznawanie powołania", zachęcił wydawców z lubelskiego „Gaudium" do zebrania w formie książkowej świadectw kilkunastu osób duchownych, w tym znanych w lubelskich kręgach księży – **Roberta Muszyńskiego** i ks. **Józefa Maciąga**, związanych m.in. z Odnową w Duchu Świętym. (Obydwaj uczestniczyli w prezentacji w seminarium).

– Szczerość i bezpośredniość wypowiedzi to atuty zebranych w książce „Za Nim" świadectw – podkreślała te właśnie zalety biorąca udział w panelu red. Małgorzata Piasecka.

Oczekiwania wobec Kościoła

Redaktor podzieliła się też uwagami na temat oczekiwań świeckich katolików wobec księży i zakonników. Przede wszystkim wskazała, że nie oczekują zbyt mocno, by się z duchownymi „kumplować". Nie oznacza to braku przyjacielskich więzi między duchownymi a świeckimi. Jednak świeccy katolicy zdecydowanie oczekują, że duchowni będą przede wszystkim autorytetami, przewodnikami w kwestiach wiary. I właśnie kwestie wiary chrześcijańskiej w relacji z nimi powinny być priorytetem. Wskazała też na fakt – często dzisiaj przywoływany w różnych dyskusjach (także medialnych) nad kondycją Kościoła katolickiego w Polsce oraz jego duchowieństwem, duchowni też są ludźmi i popełniają błędy jak inni. Wskazała, że kapłani – mimo posiadania, jak inni wierni, ułomnej ludzkiej natury – są szczególnie zobowiązani do pokonywania własnych ułomności, grzeszności, złych nawyków.

Nie mogą więc zbyt łatwo, bez poczucia odpowiedzialności, tłumaczyć się ze swych błędów i potknięć. To bowiem właśnie oni są szczególnie powołani do trudu pracy nad sobą. Są naturalnym wzorcem dla wiernych Kościoła katolickiego – świadectwo ich życia podpowiada innym, jak kształtować postawę chrześcijańską, odpowiedzialny charakter. Tłumaczenia w duchu socjologicznym, że takich mamy kapłanów, jakie mamy społeczeństwo (w domyśle równie niedoskonałe) – nie do końca więc brzmią poważnie.

Źródła powołań

Podejmowano też wątek warunków, w których rodzą się powołania. Jak wynikało z treści książki – zauważali paneliści – w przypadku mężczyzn decydująca jest rodzina, w której katolicka tradycja była naprawdę żywa. Również decydujący dla rozwoju powołania był kontakt przyszłego kapłana czy zakonnika ze wspólnotami działającymi w ramach polskiego Kościoła katolickiego.

Podczas dyskusji nawiązano też do nagłaśnianego w media faktu zmniejszania się ilości powołań. Tu zdecydowanie zaoponował ks. Emil Parafianiuk, podając szereg powodów, dla których do statystyk należy podchodzić z dystansem.

Patronat honorowy nad wydaniem książki „Za Nim" objął abp **Stanisław Budzik** oraz Szkoła Formacji Duchowej w Lublinie.

MONIKA **SKARŻYŃSKA**

Sam Mozart zachwycał się głosem patronki konkursu – a zaczynała w Lublinie

CSK rozbrzmiewało wspaniałymi głosami

Paweł Trojak

Viktoriia Melnyk

Natalia Rubiś

Magdalena Wachowska

Laureatami II Międzynarodowego Konkursu Wokalnego im. Antoniny Campi z Miklaszewiczów zostali: Paweł Trojak, Natalia Rubiś, Magdalena Wachowska oraz Viktoriia Melnyk.

Jedną z głównych idei lubelskiego konkursu jest przypomnienie i spopularyzowanie sylwetki wybitnej śpiewaczki operowej z przełomu XVIII i XIX wieku. Służy temu fakt, że organizatorzy od początku konkursu zapewniają publiczność bezpłatny wstęp na przesłuchania I i II etapu; natomiast wejście na uroczysty finał z ogłoszeniem wyników jest w bardzo przystępnej cenie 10 zł.

Dla większości z nas jednak głównym źródłem informacji o Antoninie Campii pozostanie Internet, w którym znajdziemy m.in. informację zaczerpniętą ze „Słownika Biograficznego Teatru Polskiego 1765-1965" (PWN Warszawa 1973). Antonina urodziła się 10 grudnia 1773 r. w domu lubelskiego muzyka Józefa Miklaszewicza. Młoda dziewczyna, wyróżniająca się pięknym głosem, po raz pierwszy wystąpiła publicznie w 1785 r. w Lublinie. Wkrótce – w 1788 r. – została nadworną śpiewaczką króla Stanisława Augusta. Ważnym momentem jej życia był wyjazd do Pragi. Tam wyszła za mąż, i tam rozpoczęła się jej prawdziwie międzynarodowa kariera. Poza Pragą występowała m.in. w Wiedniu, Berlinie, Warszawie, Krakowie, także w Monachium (w tym mieście zmarła 3 września 1822). Duże uznanie przyniosły jej występy w operach Wolfganga Amadeusza Mozarta: w partiach Hrabiny w „Weselu Figara" i Królowej Nocy w „Zaczarowanym flecie". Genialny Mozart zachwycał się barwą jej głosu i techniką śpiewania, natomiast Polak, J.T.S. Jasiński oceniał: „Głos prześliczny, równy, umiejętnie prowadzony, połączony z nadzwyczajną łatwością".

Nikt prawie by jednak o tym nie pamiętał, gdyby nie organizatorzy Centrum Spotkania Kultur w Lublinie. Pierwszy Międzynarodowy Konkurs Wokalny im Antoniny Campi miał miejsce w lutym 2017 r. Program konkursu opierał się na ponadczasowych kompozycjach Verdiego, Pucciniego, Mozarta, Rossiniego. Wystąpiło 50 śpiewaków z 13 państw. Obecnie Lublin znów stał się mekką dla utalentowanych śpiewaków.

W tegorocznym II Międzynarodowym Konkursie Wokalnym wzięło udział 36 uczestników z całego świata: z Polski, ale też z Australii, Korei Południowej, Ukrainy, Białorusi, Islandii, Brazylii. Śpiewali utwory Mozarta, Verdiego, Straussa, Rossiniego, Pucciniego, Ives`a, Britten`a oraz Stanisława Moniuszki, co należy szczególnie podkreślić, ponieważ bieżący 2019 rok został ogłoszony Rokiem Moniuszki. Tegoroczne jury składało się z wybitnych postaci opery polskiej i światowej. Pod przewodnictwem **Ewy Vesin**, polskiej śpiewaczki, oceny wydawali **Marcin Kopeć**, **Ferenc Anger**, **Jose Maria Florencio**, **Ondřej Hučín**, **Resemary Joshua**.

Podczas dwóch pierwszych etapów konkursu uczestnicy wykonywali pieśni oraz arie operowe. Towarzyszyły im trzy najlepsze polskie pianistki – akompaniatorki: **Justyna Skoczek**, **Olga Tsymbaluk**, **Olena Skrok**.

Obowiązkowym punktem konkursu była prezentacja wykonania utworu XX-wiecznego.

Ostatni, finałowy etap odbył się w piątek 8 marca w Sali Operowej CSK z towarzyszeniem Orkiestry Beethovenowskiej pod batutą José Marii Floręncio, dyrygenta Opery Bałtyckiej. Miał on charakter wielkiego, uroczystego koncertu. Połączony był z ceremonią wręczania nagród. Oprócz pieniędzy artyści byli również nagrodzeni zaproszeniem do wykonania wybranych partii na scenach operowych Polski i Europy.

Pierwsze trzy miejsca zajęli Polacy: miejsce pierwsze zajął **Paweł Trojak**. Zwycięzca jest obecnie studentem III roku Wydziału Wokalno-Aktorskiego Uniwersytetu Muzycznego Fryderyka Chopina w Warszawie oraz beneficjentem Programu Kształcenia Młodych Talentów – Akademia Operowa przy Teatrze Wielkim – Operze Narodowej w Warszawie. Miejsce drugie zajęła **Natalia Rubiś**, która jest młodą sopranistką nagradzaną na wielu konkursach. Ukończyła z wyróżnieniem Wydział Wokalny Akademii Muzycznej we Wrocławiu u prof. Bogdana Makala, a obecnie kształci się u prof. Doris Yarick-Cross w prestiżowym Programie Operowym w Yale University. Miejsce trzecie zajęła **Magdalena Wachowska**, mezzosopran, laureatka wielu nagród. Ukończyła z wyróżnieniem studia wokalno-aktorskie w klasie śpiewu solowego prof. **Agaty Młynarskiej-Klonowskiej** na Akademii Muzycznej we Wrocławiu. Obecnie kończy studia magisterskie ze specjalnością pieśniarsko-oratoryjną. Przyznano też nagrody dodatkowe – nagrodę za wykonanie pieśni otrzymała sopranistka **Viktoriia Melnyk** z pochodzenia Ukrainka.

Nagrody specjalne zdobył zwycięzca II Międzynarodowego Konkursu Wokalnego, czyli Paweł Trojak.

MONIKA **SKARŻYŃSKA**

ŚWIDNIK: Spółdzielczy Dom Kultury zaprasza

Załóż rockową kapelę

Spółdzielczy Dom Kultury działający przy ul. Piłsudskiego w Świdniku zaprasza do korzystania z wiosennej oferty zajęć oraz wydarzeń i szuka muzyków, niezależnie od wieku, którzy chcieliby założyć pod auspicjami SDK rockowy zespół muzyczny.

Dla najmłodszych SDK przygotował niedzielne zajęcia z animatorką **Aleksandrą Wołodźko**. W programie są zabawy ruchowe, taneczne, konkursy, zajęcia plastyczne, turnieje gier planszowych. Niedzielne animacje będą obywały się raz w miesiącu, a informacja o konkretnym terminie będzie podawana z wyprzedzeniem na stronie SDK.

Od 27 marca w SDK będą prowadzone warsztaty taneczne, ale dość nietypowe, bo nauczyć się będzie można kroków, których dziś nie spotkamy już na parkietach. Zajęcia prowadzić bowiem będą instruktorzy z Zespołu Tańca Dawnego „Beliguardo".

Spółdzielczy Dom Kultury to również przestrzeń dla miłośników muzyki współczesnej. SDK szuka właśnie muzyków-amatorów, którzy chcieliby dołączyć do już pogrywającego w SDK gitarzysty i stworzyć zespół rockowy. Potrzebny jest basista, perkusista, klawiszowiec i wokalista. Oferta skierowana jest zarówno do młodzieży, jak i dorosłych.

SDK oprócz działań artystycznych chętnie angażuje się też w akcje charytatywne. 11 kwietnia zaplanowana jest kolejna edycja akcji „Paka dla bezdomniaka". Na scenie MOK w Świdniku wystąpią: **Kamila Krzeszowiec**, zespół ZTN „Ambarass", Puzzle Dance Crew oraz uczniowie Państwowej Szkoły Muzycznej I Stopnia im. Rodziny Wiłkomirskich, a biletem wstępu będzie karma przysmak dla zwierzaków ze schroniska w Krzesimowie. Na rzecz schroniska prowadzona będzie również zbiórka podczas imprezy. Podczas poprzedniej edycji akcji udało się w ten sposób zebrać ponad 3000 tysiące złotych.

Z kolei w maju SDK zaprasza na festiwal tańca, a na zakończenie wiosny szykowana jest impreza plenerowa na boisku Klubu Sportowego „Świdniczanka" przy ul. Turystycznej. **JN**

Zadzwoń i zgłoś się

Osoby zainteresowane udziałem w organizowanych przez ŚDK warsztatach i zajęciach oraz grą w zespole rockowym proszone są o kontakt telefoniczny pod numerem 691 890 715 i 81 751 23 88.

ŚWIDNIK: Z wiosną…

Wraca rower miejski

Pierwszego dnia wiosny (21 marca) po zimowej przerwie do Świdnika wróci rower miejski. W 5 stacjach będzie można wypożyczyć 41 rowerów. Zasady korzystania z nich będą takie same jak w ubiegłych latach: żeby ruszyć w drogę, wystarczy mieć 10 złotych na swoim koncie w systemie, a pierwsze 20 minut jazdy będzie za darmo.

Rowery mają pojawić się w stacjach już na początku tego tygodnia, ale korzystać z nich będzie można od 21 marca. Pojazdy – jak zapewnia zarządzająca systemem firma Nextbike – będą jak nowe, bo w zimie wszystkie przeszły przeglądy i naprawy.

Rowery w stojakach mają się pojawić już na początku tego tygodnia, ale wypożyczać je będzie można od czwartku

– Zaraz po zakończeniu ubiegłorocznego sezonu, tj. w listopadzie, rozpoczęliśmy sprawdzanie i serwisowanie pojazdów. Obecnie już kończymy ten proces i pozostaje tylko rozwiezienie rowerów na wszystkie stacje – zapewnia **Marek Pogorzelski**, rzecznik prasowy Lubelskiego Roweru Miejskiego, którego częścią jest rower w Świdniku. .

Od najbliższego czwartku świdniczanie czwarty już rok będą mogli wypożyczyć jednoślady na pięciu stacjach: „ul. Racławicka/ul. Wyszyńskiego" przy Galerii Venus, „ul. Generała Tadeusza Góry" przy PCEZ, „ul. Niepodległości" pomiędzy budynkami Niepodległości 32 i 34, „Centrum Kultury" przy wejściu do Kina „LOT" i „Brzeziny" (przy skrzyżowaniu ulic Klonowej i Akacjowej).

W ubiegłym roku z tej możliwości świdniczanie korzystali 6200 razy. Największą popularnością (1663 wypożyczeń) cieszyła się stacja przy ul. Niepodległości.

Jak korzystać z roweru miejskiego?

Najpierw trzeba zarejestrować się na stronie www.lubelskirower.pl, podać wymagane dane, zaakceptować regulamin i wpłacić minimum 10 zł opłaty inicjalnej. Aby wypożyczyć rower ze stacji, należy wcisnąć przycisk „Wypożycz", podać numer telefonu komórkowego i PIN. Wybrany rower zostanie automatycznie zwolniony. Oddając jednoślad, trzeba umieścić go w dowolnym stojaku na dowolnej stacji. Jego zwrot potwierdzi ciche piknięcie. Jeśli na stacji nie ma wolnego miejsca, można go przypiąć linką do któregoś ze stojaków albo innego roweru i nacisnąć przycisk „Zwrot" na terminalu. Można również korzystać z aplikacji mobilnej, skanując kod QR pojazdu. Trzecią opcją jest kontakt z całodobową infolinią. Podczas rozmowy, pracownik zdalnie zwolni lub przyjmie jednoślad.

JOANNA **NIEĆKO**

ŚWIDNIK: Psy z Krzesimowa nadal szukają domów

Koniec schroniska nieuchronny

Schronisko dla psów w Krzesimowie z końcem czerwca zostanie zamknięte, a wciąż przebywa w nim jeszcze 59 czworonogów, które czekają na adopcję i nowy dom. Co gorsza wciąż zdarzają się przypadki, że w pobliże przytuliska ludzie podrzucają niechciane zwierzaki, wiedząc, że krzesimowscy Animalsi na pewno je przygarną i się nimi zaopiekują. Taki przypadek miał miejsce w lutym, kiedy w tak bezduszny sposób ze schorowaną suczką postąpił mieszkaniec Łęcznej.

Brus i ponad pięćdziesiątka innych psów ze schroniska w Krzesimowie czeka na adopcję

Na gorącym uczynku przyłapała go szefowa schroniska w Krzesimowie Maria Ferens. – Spacerowałam z psem nieopodal schroniska. W pewnym momencie zauważyłam zatrzymujące się auto, z którego wysiadł kierowca i wyciągnął psa. Coś mnie tknęło, że chce on pozbyć się tego psiaka. Podbiegałam do auta, by wyjaśnić sprawę – opowiada **Maria Ferens**. – Najpierw tłumaczył się, że wcale nie chciał się pozbyć zwierzaka, tylko źle się poczuł i dlatego zatrzymał na skraju lasu. Ale wyciągnięta przez niego z samochodu suczka panicznie się go bała, więc zorientowałam się, że nie mówi prawdy. Przyparty do muru w końcu się przyznał, że chciał porzucić psa, który jest nieposłuszny, a celowo wybrał pobliże schroniska, bo wiedział, że zwierzakiem ktoś się tu zajmie. Stwierdził, że nie wiedział, że placówkę w ciągu kilku miesięcy czeka likwidacja.

Przerażony psiak chciał uciec, ale pracownikom schroniska udało się go złapać. – Okazało się, że sunia jest chora na odmienniczkowe zapalenie nerek i do tego była jeszcze w rui. Gdyby została sama w lesie, groziłaby jej śmierć. Po miesiącu leczenia jest już prawie wszystko w porządku, ale czeka ją jeszcze sterylizacja – informuje szefowa schroniska. – Zastanawialiśmy się, czy nie złożyć oficjalnego zawiadomienia o popełnieniu przestępstwa znęcania się nad zwierzęciem, bo tak w przepisach prawa traktowane jest jego porzucenie, ale rozmawiałam z policjantami i powiedzieli mi, że w tej sytuacji trudno będzie udowodnić temu mężczyźnie winę, jeśli będzie twierdził, że wcale nie chciał porzucić zwierzęcia więc odpuściliśmy. Najważniejsze, że psiakowi nic się nie stało.

Pilnie poszukiwani właściciele

W schronisku suczka oprócz opieki dostała imię – Lilii. Ma ok. dwóch lat, jest bardzo przyjacielska, łagodna i chodzi na smyczy. Poszukuje nowego domu, podobnie jak 59 innych psiaków wciąż przebywających w schronisku. Czasu na ich adopcję jest coraz mniej, bo do końca czerwca ośrodek ma być zlikwidowany (Nadleśnictwo Świdnik wypowiedziało schronisku umowę dzierżawy nieruchomości i w zasadzie nie ma szans na jej przedłużeniu). Prowadzące schronisko Świdnickie Stowarzyszenie Opieki nad Zwierzętami ma nadzieję, że do tego czasu uda się znaleźć nowych właścicieli dla większości psiaków, a dla tych, które nie zostaną adoptowane, da się stworzyć tzw. „staruszkowo", czyli małe schronisko w Świdniku lub okolicy. Ale póki co zainteresowanie adopcją jest niewielkie, a miejsca na „staruszkowo" też nie widać.

– Już nie wiem, do kogo się zgłosić po pomoc, bo do końca czerwca musimy wszystko zlikwidować. Mam kilku pracowników, którzy dwoją się i troją, żeby zapewnić psom wszystko. Zostały u nas tylko starsze i większe psy, z którymi nie wiemy, co będzie, ale nie zostawimy ich samym sobie – zapewnia Maria Ferens, mając nadzieję, że jednak znajdą się chętni na przygarnięcie większości przebywających w schronisku czworonogów.

Nadzieją na pomoc w rozwiązaniu problemu jest również wieloletnia współpraca schroniska w Krzesimowie z niemieckim stowarzyszeniem, które zajmuje się adopcją bezdomnych psów. Partnerzy zza Odry deklarują, że do końca kwietnia postarają się znaleźć nowy dom dla 20 krzesimowskich czworonogów. A co z resztą?

Wszyscy, którzy chcieliby mieć czworonożnego przyjaciela z krzesimowskiego schroniska, lub chcą pomóc placówce i jego podopiecznym w jakikolwiek sposób, mogą dzwonić pod numer 691 522 924. **JN**

ŚWIDNIK: Już teraz zarezerwuj sobie drugi weekend czerwca

Gwiazdy na niebie i ziemi

Po sukcesie ubiegłorocznej, pierwszej edycji Świdnik Air Festival, organizatorzy imprezy tj. świdnicki ratusz i Miejski Ośrodek Kultury w Świdniku zapowiadają, że tegoroczny zaplanowany na 8 i 9 czerwca lotniczy piknik będzie jeszcze bogatszy w wydarzenia, a do gwiazd pilotażu dołączą gwiazdy muzyki.

I Świdnik Air Festival zgromadził blisko 50 tysięcy widzów. Podczas dwudniowej imprezy (9 i 10 czerwca) na świdnickim niebie przez ponad 600 minut można było podziwiać latające maszyny i kunszt zasiadających za ich sterami najlepszych polskich pilotów – wśród nich m.in. **Artura Kielaka**, **Łukasza Czepiela**, **Marka Choima**, **Wojciecha Gawrońskiego**, **Janusza Gąsienicy**. Wspaniałe widowisko zaprezentowały także grupy akrobacyjne, jak np. Zespół Biało-Czerwone Iskry, Zespół Akrobacyjny „Orlik" czy Flying Bulls Aerobatics Team.

„Naziemną" atrakcją imprezy były wystawy śmigłowców, samolotów wojskowych i cywilnych, szybowców, sprzętu wojskowego, zabytkowych aut i motocykli.

– Całe przedsięwzięcie było dla nas wielkim wyzwaniem. Cieszymy się, że I Świdnik Air Festival wyszedł tak dobrze, o czym świadczy duża frekwencja i zadowolenie naszych gości. Stąd też decyzja o drugiej edycji – mówi **Adam Żurek**, dyrektor Miejskiego Ośrodka Kultury w Świdniku.

Już w ubiegłym roku podjęto decyzję, że drugi lotniczy festiwal odbędzie się w dniach 8 i 9 czerwca na terenie trawiastego lotniska świdnickiego aeroklubu. Organizatorom już udało się się uzyskać na to zgodę Regionalnej Dyrekcji Ochrony Środowiska, bo ten obszar objęty jest programem „Natura 2000".

Przygotowaniem imprezy zajmie się ten sam, sprawdzony zespół współorganizatorów i partnerów: PZL – Świdnik, Port Lotniczy Lublin, Państwowa Wyższa Szkoła Zawodowa w Chełmie, Navcom Systems Fly, Aeroklubu Świdnik, Policja, Straż Pożarna, Straż Miejska na czele z Urzędem Miasta Świdnik i Miejskim Ośrodkiem Kultury w Świdniku. Nad przygotowaniem lotniczych pokazów czuwać będą, jak przed rokiem, najlepsi w tej branży w kraju specjaliści – piloci **Mariusz Szumla** i **Robert Zawada** (rodowity świdniczanin).

Organizatorzy nie chcą jeszcze zdradzać, z jakimi lotniczymi asami prowadzą rozmowy na temat występu podczas II Świdnik Air Festivalu. Wiadomo za to, jakie gwiazdy wystąpią na ziemi drugiego dnia na zakończenie imprezy.

– Niedzielne koncerty będą nową atrakcją w programie. Już wiadomo, że na scenie wystąpią Organek, Ania Dąbrowska oraz Enej. Nowością w programie będą również nocne lotnicze pokazy w sobotę, ale pojawią się również inne dodatkowe atrakcje. Cały czas pracujemy nad programem – mówi dyrektor MOK. **(ED)**

– Tam jest biedniej niż myśleliśmy, to nas przeraziło – mówi Anna Broda

Podaruj rodakom z Solecznik trochę radości na Wielkanoc

Świdniczanie już nieraz pokazali, jak wielkie mają serca. Teraz na ich pomoc czekają polskie dzieci mieszkające w Solecznikach Małych koło Wilna. Rodacy żyjący na Litwie potrzebują niemal wszystkiego, bo – jak zaznacza koordynatorka akcji, Anna Broda – to bardzo biedny region. Dary można przynosić do 29 marca do Miejskiego Ośrodka Kultury, I LO i szkół podstawowych nr 3 i 7.

– Przygoda z Solecznikami Małymi rozpoczęła się podczas ubiegłorocznych wakacji, gdy dzieciaki z tej miejscowości przyjechały do nas na letni wypoczynek w ramach wymiany. Zżyliśmy się z nimi. W grudniu, przed świętami Bożego Narodzenia, razem z mężem i znajomym pojechaliśmy do nich z darami, bo wiedzieliśmy, że pochodzą z biednych rodzin. Okazało się wtedy, że jest biedniej niż myśleliśmy, co nas przeraziło. Postanowiliśmy odwiedzić właśnie tych najbiedniejszych. Byliśmy pierwszą taką grupą z naszego regionu – opowiada koordynatorka akcji **Anna Broda** z Miejskiego Ośrodka Kultury w Świdniku.

Organizatorka zaznacza, że obiecali rodakom z Litwy, że wrócą przed Wielkanocą. Dlatego od ubiegłej środy prowadzona jest zbiórka najpotrzebniejszych rzeczy, takich jak np. ubrania, przybory szkolne, żywność z długim terminem ważności, a nawet telefony komórkowe, które często zalegają w szufladach i są nieużywane.

– Dzieciaki stamtąd marzą o telefonach komórkowych. Nie muszą to być najnowsze modele. Wystarczą używane i niepotrzebne już świdniczanom – dodaje A. Broda.

Dary można przynosić do Miejskiego Ośrodka Kultury, ale też do I LO im. Władysława Broniewskiego, w których zbierana jest żywność i środki czystości oraz do szkół podstawowych nr 3 i 7, gdzie gromadzone są głównie słodycze. Pomysłodawcy zbiórki zachęcają też do wpłat na konto Stowarzyszenia Akademii Uśmiechu, numer konta: PKO BP 38 1020 3176 0000 5802 0256 5075. Należy dołączyć dopisek: „Darowizna-Litwa".

Zebrane dary organizatorzy 31 marca zawiozą na Litwę, gdzie razem z tamtejszą Wspólnotą Miłosierdzia Bożego opiekującą się 430 polskimi rodzinami, przekażą je potrzebującym.

JN

ŚWIDNIK: Policja apeluje o rozwagę przy zakupach przez internet

Naciągnięci w sieci

Od początku tego roku do Komendy Powiatowej Policji w Świdniku zgłosiło się już dwadzieścia osób poszkodowanych przez internetowych oszustów. Mundurowi apelują o rozwagę przy dokonywaniu zakupów w sieci i przypominają podstawowe zasady, których stosowanie powinno uchronić przed działającymi w necie przestępcami.

Zamówili przez internet towar, zapłacili, ale zakupione rzeczy nigdy do nich nie dotarły. Tylko w Świdniku od początku roku policja odnotowało 20 takich przypadków. Wśród zakupionych rzeczy, które nie trafiły do nabywców, były m.in.: samochodowy silnik, agregat prądotwórczy, komputer, telefony, ubranka dziecięce, wózek dziecięcy, motocykl, kurtka, gry komputerowe, a także doczepiane włosy. Przy wciąż rosnącej liczbie transakcji zawieranych przez internet takich przypadków niestety jest coraz więcej.

Jak robić bezpiecznie zakupy w sieci?

Najważniejsze, aby zawsze korzystać ze sprawdzonych portali internetowych, dlatego najlepiej sprawdzić opinie o sprzedawcy, sklepie i od kiedy jest on zarejestrowany na danym portalu. Ważne jest też, aby unikać zakupów w okazyjnej cenie, bo takie towary mogą pochodzić z przestępstwa albo właśnie oszuści chcą w krótkim czasie nabrać jak najwięcej klientów i zniknąć. Zawsze też warto sprawdzać, jakie formy płatności umożliwia sprzedawca, czy załączył swój adres oraz numer telefonu. Po sprawdzeniu danych i zdecydowaniu się na zakupy najlepiej zapłacić przy ich odbiorze, a nie z góry. Zawsze trzeba też zachować jakikolwiek dowód potwierdzający transakcję i prowadzoną ze sprzedającym korespondencję. Z kolei płacąc kartą kredytową, należy upewnić się, że połączenie jest bezpieczne – na dole strony internetowej powinien pojawić się symbol zamkniętej kłódki.

Co robić w razie oszustwa?

Gdy kupujący zostanie oszukany, powinien jak najszybciej zgłosić się na policję. Jeśli do oszustwa doszło podczas internatowej aukcji, do zgłoszenia trzeba dołączyć datę i numer aukcji, jej przedmiot, wylicytowaną cenę, nazwę konta sprawcy, jego dane teleadresowe.

JOANNA **NIEĆKO**

ŚWIDNIK: Nagrywanie ma sens

Strażnicy z kamerami

Świdniccy strażnicy miejscy kupili dwie mobilne kamerki, które będą rejestrowały ich interwencje. Urządzenie będzie przyczepione do munduru dowódcy patroli, ale nie będzie pracowało na okrągło, tylko zostanie włączone w razie potrzeby.

Strażnicy miejscy od początku zeszłego tygodnia patrolują ulice Świdnika z kamerami na mundurach. Wydatek nie był wielki, bo jedno urzędzie kosztowało ok. 1200 zł, za to ma być bardzo przydatny.

– Dzięki nim będzie łatwiej udokumentować zdarzenia lub wyjaśnić sporne sytuacje. Skorzystają na tym mieszkańcy i strażnicy – tłumaczy **Janusz Wójtowicz**, komendant Straży Miejskiej w Świdniku. – Kamery przydadzą się też na pewno podczas imprez masowych, tj. meczów, czy koncertów.

Dwa urządzenia, które zakupili strażnicy, w zupełności im wystarczą, bo na jednej zmianie są właśnie dwa patrole.

Strażnicy liczą na to, że sama informacja, że interwencja jest nagrywana, pozytywnie wpłynie na jej przebieg. Tak można sądzić po efektach wprowadzonego niedawno przez strażników nagrywania przychodzących do nich zgłoszeń telefonicznych.

– Niedawno zgłosił się mężczyzna, który nie był zadowolony z przebiegu rozmowy telefonicznej z dyżurnym. Chciał złożyć na niego skargę, ale kiedy odtworzyliśmy mu nagranie rozmowy, zmienił zdanie – mówi komendant Wójtowicz. – Od kiedy w słuchawce na początku zgłoszenia pojawia się informacja, że przebieg rozmowy jest nagrywany, przebiegają one o wiele spokojniej i kulturalniej, a skargi, które wcześniej często były bezpodstawne, pojawiają się o wiele rzadziej – dodaje szef świdnickich strażników. **JN**

Przed nami 39. edycja Targów LUBDOM Budownictwo Architektura Aranżacje Ogród. W piątek wstęp wolny!

Odkryj nowe oblicze budownictwa

To największa od lat w regionie impreza branży budowlanej, wyposażenia wnętrz, architektury i aranżacji ogrodu. W najbliższy weekend w Lublinie już po raz 39. odbędą się Targi LUBDOM.

Przez trzy dni, od piątku do niedzieli, hale Targów Lublin przy ul. Dworcowej staną się miejscem, gdzie będzie można znaleźć m.in. materiały i chemię budowlaną, elewacje, systemy dociepleń, stolarkę drzwiową i okienną, bramy, dachy, schody, ceramikę łazienkową, tynki ozdobne, balustrady czy wszelkie instalacje. Nie zabraknie też nowoczesnych rozwiązań związanych z budownictwem pasywnym i ekologicznym, domem inteligentnym, systemami bezpieczeństwa oraz innowacjami w budownictwie.

Tradycyjnie już wspólnie z Targami LUBDOM odbędą się także Targi Obróbki Drewna LUBDREW oraz Targi Mieszkań i Nieruchomości, podczas których poszukujący własnych czterech kątów będą mogli poznać ofertę wiodących deweloperów, brokerów, pośredników w obrocie nieruchomościami, spółdzielni mieszkaniowych oraz firm oferujących budowę domów jednorodzinnych. Będzie można zasięgnąć porad u ekspertów finansowych, zapoznać się z ofertą kredytową banków i zbadać swoją zdolność kredytową.

FOT. KRZYSZTOF BASIŃSKI

Podczas 38. edycji Targów LUBDOM było co oglądać. Tegoroczna edycja zapowiada się jeszcze ciekawiej

Gościem specjalnym kongresu będzie Piotr Polk, popularny aktor

Lubelski Kongres Designu i Architektury

Nowością tegorocznych Targów LUBDOM jest Lubelski Kongres Designu i Architektury, który zaplanowano na sobotę i niedzielę (23 i 24 marca). To unikatowa inicjatywa współtworzona przez wiele podmiotów: instytucji branżowych, firm komercyjnych, projektantów, architektów czy trenerów. Łączy je jeden cel: stworzenie wydarzenia skupiającego w jednym miejscu wszystkich, którzy są związani z designem, wzornictwem, projektowaniem czy architekturą.

Przez dwa dni uczestnicy kongresu będą dyskutować m.in. o: roli designu we współczesnym świecie, edukacji w obszarze projektowania i designu oraz jej wpływie na zmiany cywilizacyjne, nowoczesnej architekturze wnętrz na świecie, trendach i kierunkach rozwoju branży budowlanej, nowoczesnym projektowaniu, innowacjach w budownictwie, modach i długotrwałych tendencjach w urządzaniu wnętrz.

W ramach Lubelskiego Kongresu Designu i Architektury odbędą się między innymi szkolenia dotyczące trendów w wyposażeniu wnętrz na sezon wiosna/lato 2019 według nowojorskiej agencji trendsetterskiej Fashion Snoops oraz automotywacji. Poprowadzi je Jerzy Osika – trener o międzynarodowej renomie. Gościł na wielu konferencjach branżowych, m. in.w Los Angeles, Toronto, Hongkongu, Mumbaju, Frankfurcie, Lipsku, Walencji, Porto czy Kijowie. Jest jurorem krajowych i zagranicznych konkursów: Diament Meblarstwa, Ekspozycja Roku, PRCH Retail Awards, Global Innovation Awards w Chicago czy RetailMe Awards w Dubaju. Od ponad 20 lat za pośrednictwem swojej firmy Promedia dostarcza przedsiębiorstwom z branży wyposażenia wnętrz ciekawe rozwiązania, które mają na celu zwiększenie jakości proponowanych przez nie usług.

Gościem specjalnym kongresu będzie **Piotr Polk**. Popularny aktor w sobotę, 23 marca w godz. 11.00 – 12.30 opowie o swojej niecodziennej pasji, której owocem jest autorska kolekcja mebli New Classic Design byPolk. 21 lat temu artysta rozpoczął ich przygodę z projektowaniem i tworzeniem. Dziś ma już na swoim koncie 113 mebli. Są kanapy, szafy, biblioteki, fotele, komody, stoliki i ulubione przez aktora konsolki.

W kongresie zapowiedzieli udział między innymi także: dr **Joanna Hołda**, dyrektor Lubelskiego Instytutu Designu LPNT S.A, nauczyciel akademicki w Wyższej Szkole Przedsiębiorczości i Administracji , dr **Paulina Zarębska-Denysiuk** z Lubelskiego Towarzystwa Zachęty Sztuk Pięknych, Forum Kultury Przestrzeni i Rady Kultury Przestrzeni, absolwentka Wydziału Architektury Wnętrz oraz Architektury i Urbanistyki w Wyższej Szkole Sztuki i Projektowania w Łodzi; **Małgorzata Czapla** oraz **Małgorzata Zofia Michalska-Nakonieczna**, historyk sztuki, doktorantka na Wydziale Architektury Politechniki Warszawskiej, wieloletni pracownik Muzeum Wsi Lubelskiej.

Udział w kongresie jest możliwy po rejestracji oraz zakupie biletu wstępu na Targi LUBDOM. Uwaga! Ilość miejsc ograniczona!

Pokazy fachowców

Oprócz części wystawowej organizatorzy przygotowali interesujące pokazy. Stowarzyszenie Dekarzy w hali wystawienniczej wybuduje najprawdziwszy dom. Będzie można zobaczyć, jak przebiegają prace wykończeniowe w zakresie stolarki otworowej w takim budynku, montaż drzwi i okien, w tym również okna dachowego.

W piątek (godz. 12-18) wstęp na targi będzie wolny. W sobotę (10-18) i niedzielę (10-17) obowiązują bilety.

KB

Raport Expandera i Rentier.io.

Sytuacja na rynku mieszkaniowym

Ceny mieszkań (choć nie wszędzie) zaczęły notować spadki – wynika z najnowszych danych dotyczących rynku mieszkaniowego, przedstawionych w raporcie Expandera i Rentier.io. Największe obniżki odnotowano na rynku wtórnym w Gdyni (-14%), Łodzi (-8%) i Katowicach (-7%).

Rynek mieszkaniowy pozostaje wprawdzie notuje wzrostowe trendy, ale w poszczególnych miastach dają już o sobie znać pewne oznaki ochłodzenia – podkreślają autorzy raportu. Poza wspomnianymi miastami – i to zarówno na rynku pierwotnym jak i wtórnym – dotyczyły również Poznania. Ciekawie prezentuje się Kraków, gdzie nowe mieszkania staniały o 4%, a używane zdrożały o 9%. Odwrotna sytuację jest w Gdyni – tu na przestrzeni trzech miesięcy ceny lokali z drugiej ręki spadły o 14%, a deweloperskich podskoczyła aż o 1/5.

W większości badanych rynków ceny nadal jednak pną się w górę. W porównaniu z listopadem 2018 r. największe podwyżki zaobserwowano w Trójmieście. Aż o 21% zdrożały używane mieszkania w Gdańsku i nowe w Gdyni. Inne miasta, w których wzrost cen jest nadal znaczący, to Bydgoszcz i Częstochowa. Tam ceny na rynku wtórnym wzrosły od listopada odpowiednio o 13% i 11%. Niezwykle ciekawa jest obecnie sytuacja w Gdyni.

– Mediana cen ofertowych dla nowych mieszkań wynosi tam aż 8 004 zł, a więc jest już wyższa niż w Warszawie (7 885 zł). Warto jednak zwrócić uwagę na publikowane przez nas dane na temat możliwej do wynegocjowania obniżki. W stolicy faktycznie płacona cena jest zbliżona do ofertowej, a w Gdyni można ją zbić aż o 16%. W rzeczywistości Warszawa wciąż jest więc zdecydowanie droższa. – tłumaczy **Anton Bubiel** z Rentier.io.

BUDOWLANE ABC: Ekspert z firmy Awilux wyjaśnia

Powody do wymiany okna – sprawdź, czy nie musisz tego zrobić

Stolarka okienna, by spełniać swoje zadanie, wymaga regularnej konserwacji. Zdarza się jednak, że z powodu uszkodzeń mechanicznych lub zbyt wielu lat użytkowania okna należy wymienić

Niezależnie od tego, czy posiadamy starą, drewnianą stolarkę, czy też nowsze rozwiązania z PCV, co jakiś czas okna należy wymienić. Choć tę decyzję najczęściej podejmujemy przy okazji większego remontu, warto wiedzieć, że są sytuacje, które zmuszają nas do wcześniejszej wymiany.

Gdy mechanizm przestanie płynnie działać

– Okna narażone są na działanie czynników zewnętrznych, a także ciągłe użytkowanie. Po latach otwierania i zamykania może dojść do niewielkich odkształceń, które wpływają na wygodę użytkowania. Wypaczanie się okien drewnianych oraz PVC to często pojawiający się problem, który na początku można naprawić. Z czasem jednak trudności nasilają się na tyle, że jedynym rozwiązaniem jest wymiana okna – mówi **Rafał Buczek**, ekspert z firmy Awilux.

Warto pamiętać, że kilkunastoletnia stolarka PCV, aluminiowa czy drewniana została wykonana w zupełnie innej technologii niż nowe okna. Stare okna opierają się na okuciach, które nierzadko wymagają z naszej strony dużej siły podczas otwierania i zamykania skrzydeł. Natomiast drewniane okna nie posiadają funkcji uchyłu, przez co utrudnione jest wietrzenie mieszkania.

Gdy w domu będzie za głośno i za zimno

Zużycie uszczelek oraz elementów mechanicznych w oknach to pierwsze symptomy, które powinny zmusić nas do wymiany okna. Najczęstszymi objawami tego typu uszkodzeń jest wyższy poziom hałasu przenikający do mieszkania oraz chłód przedostający się do środka. – W dłuższej perspektywie te dwa problemy mogą być nie tylko bardzo uciążliwe, ale również mogą wpłynąć na straty energii. Nieszczelne okna nie spełniają swojej funkcji, przez co rachunki będą wzrastać. Wymiana stolarki w tym przypadku to sposób na zachowanie energooszczędności i ciszy, której oczekujemy we własnym domu – dodaje ekspert Awilux.

Nowoczesna stolarka oferuje ciepłe okna nowej generacji. Na rynku dostępne są rozwiązania, które gwarantują użytkownikom wysoką izolację akustyczną oraz termiczną. Decydując się na wymianę okien, warto zdecydować się na rozwiązania, których parametry izolacyjne są na poziomie Uw 0,77 W/m2K. Wymiana okien na nowe, które charakteryzują się takimi parametrami, korzystnie wpłynie na komfort użytkowania i zasobność portfela w okresie grzewczym.

FOT. AWILUX

Okna stanowią ważny element wpływający na energooszczędność oraz komfort życia w domu czy mieszkaniu

Gdy chcesz ocieplić wnętrza

Choć najczęstszą przyczyną wymiany okien jest remont lub ich zniszczenie, coraz częściej decyzja podyktowana jest chęcią poprawienia parametrów energetycznych domu. Kompleksowa modernizacja domu wpłynie na zmniejszenie kosztów jego utrzymania.

– Domy energooszczędne lub pasywne w całości muszą spełniać wymagania wysokiej termoizolacji. Nowoczesne okna pomogą stworzyć ciepłe wnętrza, a sam koszt wymiany stolarki zwróci się w postaci zmniejszenia rachunków – dodaje ekspert Awilux.

Gdy zobaczysz pierwszą pleśń

Jednym z najczęstszych problemów, z jakim borykają się właściciele starej stolarki, jest wilgoć. Jest ona powodem powstawania pleśni i grzybów, które nie tylko nieestetycznie wyglądają, ale również są groźne dla zdrowia mieszkańców. Wilgoć powstaje na skutek słabej wentylacji. Zwiększona kondensacja i zbieranie się pary wodnej to powód powstania pleśni przy oknach.

– Zawilgocenie, które skutkuje powstaniem pleśni, może wpłynąć na zdrowie użytkowników. Można próbować poradzić sobie z tym problemem, stosując specjalne środki, jednak jeśli problem tkwi w starym oknie, będzie on nawracał. Jedynym rozwiązaniem jest wymiana takiego okna – dodaje Rafał Buczek z firmy Awilux.

Gdy przeprowadzamy gruntowny remont

Domy i mieszkania z rynku wtórnego nierzadko poddawane są generalnym remontom lub całkowitym metamorfozom. W takim przypadku wymiana okien stanowi jeden z podstawowych etapów prac. Nowoczesne budownictwo charakteryzuje się dużymi przeszkleniami. Wymiana okien i podnosi atrakcyjność budynków. Duża ilość światła dziennego, przy jednoczesnym zachowaniu wysokich parametrów termoizolacji, sprawiają, że prywatni inwestorzy często decydują się na wymianę okien tradycyjnych na duże przeszklenia.

Okna stanowią ważny element wpływający na energooszczędność oraz komfort życia domu czy mieszkaniu. Dbanie o nie, sezonowy przegląd i szybka reakcja na ewentualne uszkodzenia pomogą nam w zachowaniu długiej żywotności naszej stolarki. Gdy jednak zauważymy jakiekolwiek niepożądane zmiany, warto skonsultować się z fachowcem, który pomoże nam wybrać najlepsze wyjście z sytuacji.

mat. Awilux

Władze Lubelskiego Parku Naukowo-Technologicznego zdementowały doniesienia „Dziennika Wschodniego”

W wylęgarni startupów nie dzieje się nic złego

Nieprawdziwe i niemające nic wspólnego z faktami, w dodatku krzywdzące dla obecnego zarządu i naruszające dobre imię oraz wizerunek nie tylko LPNT, ale także właściciela spółki, samorządu województwa lubelskiego – tak medialne doniesienia „Dziennika Wschodniego” o tym, że „Źle się dzieje w wylęgarni startupów” skomentowały władze Lubelskiego Parku Nauko-Technologicznego.

Oburzenie władz LPNT wywołał piątkowy artykuł, który znalazł się w wydaniu papierowym, a także na stronie internetowej dziennika, opisujący sytuację w Lubelskim Parku Nauko-Technologicznego po tym, jak na początku stycznia doszło do zmian we władzach spółki.

Na specjalnie zwołanej konferencji prasowej, a także w późniejszym piśmie przesłanym do lubelskich redakcji, prezes zarządu LPNT – **Marcin Wieczorek,** który zastąpił **Tomasza Małeckiego** odniósł się do „rewelacji” gazety, wielokrotnie zarzucając dziennikarzom „DW”, że zawarte w artykule tezy są nieprawdziwe i nie mają nic wspólnego z faktami.

Gazeta napisała, między innymi że Wieczorek jest także wiceprezesem należącej do grupy PZU firmy Elvita Centrum Medyczne w Jaworznie. Jak zapewnia sam zainteresowany, w dniu powołania na stanowisko prezesa LPNT, tj. 4 stycznia br., złożył oświadczenie o rezygnacji ze świadczenia usług zarządczych w firmie Elvita. Prezes Wieczorek nie pełni też żadnej funkcji w komitecie terenowym Prawa i Sprawiedliwości w powiecie ryckim, co zasugerowała gazeta, powołując się na wpis na stronie internetowej PiS.

W artykule przytoczona jest też anonimowa wypowiedź jednego z pracowników parku, który mówi o exodusie firm z inkubatora.

W nawiązaniu do rzekomego „exodusu” firm z inkubatora technologicznego nic takiego nie ma miejsca. Istotą inkubatora technologicznego jest rotacyjność inkubowanych przedsiębiorców. Mogą przebywać w nim maksymalnie 3 lata. Normalnym procesem jest więc to, że jedne firmy odchodzą, a przychodzą inne.

Od początku 2019 r. ich liczba nie uległa żadnym istotnym zmianom. Za czasów poprzedniego zarządu w 2018 roku zostały rozwiązane umowy z 16 podmiotami (przy 12 podpisanych), zaś w tym roku z 4 (przy 2 podpisanych). Nie ma również żadnych zmian jeśli chodzi najemców komercyjnych. Dla porównania w roku 2018 rozwiązane zostały 2 umowy (przy 2 podpisanych), w 2019 r. rozwiązana została 1 umowa, przy czym proces jej wypowiedzenia został zainicjowany w roku 2018 r. (przy 4 podpisanych) – wyjaśniają władze LPNT.

Zarząd spółki nie przedstawiał w 2019 r. inkubowanym przedsiębiorcom żadnych propozycji „nie do odrzucenia”, w szczególności dotyczących warunków lokalowych, tak jak napisała gazeta.

Zarząd nie ma doradców, ponadto nie upoważniał jakichkolwiek osób czy innych podmiotów do kontaktów z funkcjonującymi w inkubatorze przedsiębiorcami.

Prezes Wieczorek zaznacza, że nie otrzymywał od startupów żadnych informacji, które mogłyby wskazywać, że ich warunki funkcjonowania w inkubatorze, w porównaniu do roku 2018 uległy pogorszeniu, o czym informuje gazeta.

Nie zmieniły się w żadnym zakresie zasady korzystania przez przedsiębiorców z inkubatora. Zarząd odbył natomiast szereg spotkań z przedsiębiorcami, podczas których zapewnił ich o możliwym wsparciu w prowadzonej działalności gospodarczej w ramach możliwości LPNT – wyjaśniają władze spółki podległej marszałkowi województwa lubelskiego.

Odnosząc się do kwestii zwolnień w LPNT, to 4 osoby, które odeszły z pracy, poprosiły o rozwiązanie umów za porozumieniem stron. W 2018 i 2017 roku również odeszły po 4 osoby.

W sprostowaniu wysłanym do mediów zaznaczono także, że w artykule w gazecie zarobki poprzedniego prezesa zarządu zostały zaniżone.

Obecnie w Lubelskim Parku Naukowo-Technologicznym trwa audyt, którego wyniki znane będą pod koniec marca. **FL**

Zarząd LPNT do tekstu pt. „Źle się dzieje w wylęgarni startupów” odniósł się podczas piątkowego briefingu prasowego oraz w sprostowaniu wysłanym do mediów.

Poczta Polska to największy polski pracodawca zatrudniający ponad 80 tys. pracowników w całym kraju

Poczta Polska chce zatrudnić nawet 600 osób

Poczta Polska uruchamia rekrutację w związku z rozwojem e-Commerce. Dodatkowi pracownicy potrzebni są do sortowania oraz przewożenia przesyłek. Spółka zatrudni na umowę o pracę listonoszy, kierowców oraz pracowników sortowni.

Poczta Polska oferuje zatrudnienie 600 osobom w ramach sezonowej rekrutacji. Nowo zatrudnieni mogą rozpocząć pracę w marcu i kwietniu, czyli w miesiącach wzrostu zakupów internetowych w związku ze zbliżającą się wiosną oraz Świętami Wielkanocnymi.

W przypadku zatrudnienia na umowy zlecenia nie jest wymagane doświadczenie w podobnej pracy. Tę sezonową ofertę firma kieruje przede wszystkim do poszukujących dodatkowego źródła dochodu osób, które cenią sobie elastyczne godziny pracy, a Poczta oferuje różnorodne tryby zmianowe – w tym popołudniami oraz w nocy.

Stawki godzinowe, w zależności od lokalizacji, wahają się w przedziałach: od 14,70 zł brutto do 25 zł brutto w przypadku zatrudnienia w sortowni oraz od 16 zł brutto do 22 zł brutto dla kierowców.

Pracownicy na etat również są poszukiwani

Poczta Polska oferuje również pracę na etat. Poszukiwani są kandydaci na listonoszy, pracowników sortowni (odpowiedzialnych za segregowanie oraz rozdzielanie paczek i listów), a także kierowcy pojazdów do 3,5 t oraz pojazdów pow. 3,5 t.

Aktualne propozycje pracy w Poczcie Polskiej zarówno tej etatowej, jak i na zlecenie dostępne są na stronie internetowej firmy w zakładce „Oferty pracy”. **BS**

1% podatku zostaw w Lublinie!

Na ostatni weekend marca w SKENDE Shopping zaplanowano finał akcji ProcentujeMY!

To projekt realizowany przez centrum handlowe oraz megasklep IKEA, mieszczące się przy Al. Spółdzielczości Pracy, wraz z urzędem miasta, mający na celu zachęcenie mieszkańców do oddawania swojego 1 proc. podatku lokalnym organizacjom, ale także wsparcia organizacji pożytku publicznego w zakresie prowadzenia działań marketingowych.

W ramach akcji „ProcentujeMY” organizacje pożytku publicznego, które zgłosiły się do 4 marca, mogą bezpłatnie wziąć udział w dwutygodniowej kampanii promocyjnej na terenie SKENDE.

Z kolei od 29 do 31 marca w centrum handlowym zaplanowano minitargi, które jeszcze lepiej pozwolą zaprezentować organizacjom swoją działalność i wyjaśnić, czym się zajmują się . W tym celu powstaną specjalne punkty informacyjne. Każda z organizacji będzie mogła przekonać mieszkańców Lublina, dlaczego to właśnie jej KRS powinni wpisać w swoim zeznaniu podatkowym.

Podczas finału zaplanowano warsztaty kreatywne dla dzieci i rodziców, (lekcje przyrody i historii, wystawy, kiermasz świąteczny, pokazy pierwszej pomocy, karate shinkyokushinkai, roweru towarowego i elektrycznego) i spotkania ze zwierzętami. **BK**

PATRONAT „NOWEGO TYGODNIA”

Giełda Eventów zaprasza na 75. edycję Klubu Odpowiedzialnego Biznesu

W najbliższą środę 20 marca odbędzie się w Lublinie 75. edycja Klubu Odpowiedzialnego Biznesu, organizowana przez Giełdę Eventów. Gościem specjalnym spotkania będzie Zbigniew Chołyk, prezes zarządu LubApple, który opowie, jak radzić sobie na zagranicznych rynkach.

LubApple to grupa pięciu największych producentów owoców z województwa lubelskiego: ZPO Stryjno-Sad, Józefów Sad Sp. z o.o., Witabo Sp. z o.o., FruVitaLand Sp. z o.o. oraz ZPO Sadpol, którzy w 2015 r. postanowili połączyć swoje siły i z powodzeniem konkurują z producentami owoców, głównie jabłek, na rynku krajowym jak I zagranicznym. Spółka za wspaniałą współpracę i efekty działań była wielokrotnie wyróżniania, w tym certyfikatem Marka Lubelskie.

Podczas spotkania do Klubu Odpowiedzialnego Biznesu dołączą kolejne dwie firmy.

Atrakcją 75. edycji, która odbędzie się w Hotelu Ilan**** przy ul. Lubartowskiej 85, będzie prezentacja modelu Peugeot 508 i ekspozycje motoryzacyjne Dealer Peugeot Lublin M.i R. Prasek.

– Serdecznie zapraszam lubelskich przedsiębiorców do udziału i cennej wymiany kontaktów oraz wiedzy biznesowej – mówi **Elżbieta Fijołek,** pomysłodawczyni powołania Klubu Odpowiedzialnego Biznesu w Lublinie, właścicielka Giełdy Eventów.

Początek środowego spotkania o godz. 18.

Organizatorzy proszą członków klubu o potwierdzenie obecności poprzez Biuro Klubu: biuro@giełdaeventow.pl, tel. 691 631 853, a gości o rejestrację.

Dodatkowe informacje na **www.klubodpowiedzialnego-biznesu.pl** **KB**

Gościem specjalnym środowego spotkania będzie Zbigniew Chołyk, prezes zarządu LubApple– grupy pięciu największych producentów owoców z województwa lubelskiego: ZPO Stryjno-Sad, Józefów Sad Sp. z o.o., Witabo Sp. z o.o., FruVitaLand Sp. z o.o. oraz ZPO Sadpol, którzy w 2015 r. postanowili połączyć swoje siły

II Regionalne Spotkanie Ekonomii Społecznej województwa lubelskiego

Wyróżnią samorządowców przyjaznych ekonomii społecznej

18 marca w Lubelskim Centrum Konferencyjnym przy ul. Artura Grottgera 2 w Lublinie odbędzie się II Regionalne Spotkanie Ekonomii Społecznej województwa lubelskiego, organizowane przez Regionalny Ośrodek Polityki Społecznej.

W spotkaniu będą uczestniczyć przedstawiciele samorządów terytorialnych i ich jednostek organizacyjnych, podmiotów ekonomii społecznej, organizacji pozarządowych oraz instytucji wspierających ekonomię społeczną.

Podczas spotkania zostaną wręczone nagrody w konkursach: „Samorząd Przyjazny Ekonomii Społecznej” i „Samorządowiec przyjazny ekonomii społecznej”. Jest to wyróżnienie dla samorządów i samorządowców, którzy w szczególny sposób wspierają rozwój podmiotów ekonomii społecznej oraz tworzą klimat przyjazny dla ekonomii społecznej w środowisku lokalnym.

Początek spotkania o godzinie 11. **BS**

Profesor Tomasz Trojanowski członkiem dwóch komitetów PAN

Lubelski neurochirurg doceniony

Neurochirurg profesor Tomasz Trojanowski – został powołany w skład Komitetu Etyki w Nauce oraz Komitetu Bioetyki Polskiej Akademii Nauk na kadencję 2019-2022.

Profesor **Tomasz Trojanowski** jest członkiem rzeczywistym Polskiej Akademii Nauk i członkiem korespondentem Polskiej Akademii Umiejętności, prezesem Oddziału PAN w Lublinie, przewodniczącym Sekcji Nauk Medycznych Centralnej Komisji ds. Stopni i Tytułów Naukowych. Uznany neurochirurg z Lublina to także członek kilku akademii neurochirurgicznych, w tym Światowej Akademii Neurochirurgicznej i honorowy przewodniczący Polskiego Towarzystwa Neurochirurgów.

Prof. dr hab. Tomasz Trojanowski

Po raz drugi w historii został honorowym przewodniczącym Komitetu Nauk Neurologicznych PAN. W trakcie swojej pracy pełnił wiele odpowiedzialnych zadań – w Europejskiej Unii Specjalistów Medycznych (UEMS) przewodniczył Sekcji Neurochirurgii, a także Grupie Specjalności Chirurgicznych UEMS. Jest członkiem Kapituły Orderu Gloria Medicinae Polskiego Towarzystwa Lekarskiego.

Naukowiec z Uniwersytetu Medycznego w latach 1995-1999 był wiceprezydentem Europejskiego Zrzeszenia Towarzystw Neurochirurgicznych (EANS), a w latach 2001-2005 – wiceprezydentem Światowej Federacji Towarzystw Neurochirurgicznych (WFNS). Przez szereg lat przewodniczył Komitetowi Etyczno-Prawnemu Europejskiego Zrzeszenia Towarzystw Neurochirurgicznych. W latach 1995-2018 kierował Kliniką Neurochirurgii i Neurochirurgii Dziecięcej UM w Lublinie. Ukończył 72 lata.

Zadaniem komitetów PAN, w których składzie znalazł się prof. dr hab. n. med. Tomasz Trojanowski, jest opracowywanie stanowisk i ekspertyz naukowych dla administracji państwowej. Ich członkowie pomagają również w rozwiązywaniu kwestii naukowych, opiniują akty normatywne dotyczące nauki, a także jej zastosowań oraz kształcenia. Zajmują się upowszechnianiem i wprowadzaniem wyników badań oraz wspierają rozwój poszczególnych dyscyplin. Podstawowym zadaniem Komitetu Etyki w Nauce jest diagnoza świadomości etycznej polskiego środowiska naukowego i formułowanie zaleceń dla jej poprawy. **(EM.K.)**

UMCS i CSK łączą siły

Studium Teatralne ogłasza nabór

Do 29 marca trwa nabór do Studium Teatralnego w Lublinie, organizowanego przez UMCS i Centrum Spotkania Kultur w Lublinie.

W programie m.in. elementy treningu aktorskiego, dzieje teatru i dramatu czy podstawy wiedzy o technologii scenicznej i scenografii teatralnej. Kurs Lubelskiego Studium Teatralnego obejmuje ponad 330 godzin zajęć praktycznych i wykładów prowadzonych przez reżyserów, aktorów, teatrologów i artystów związanych z polskimi scenami. Zainteresowani uczęszczaniem do LST mogą aplikować do 29 marca. Koszt semestralnego kursu wynosi 990 złotych. Z nadesłanych aplikacji komisja wybierze tych, z którymi spotka się na przesłuchaniach 31 marca. Szczegóły na stronie Centrum Spotkania Kultur. Studium prowadzone jest od 2016 roku. Zajęcia odbywają się w poniedziałki i niedziele. **(EM.K.)**

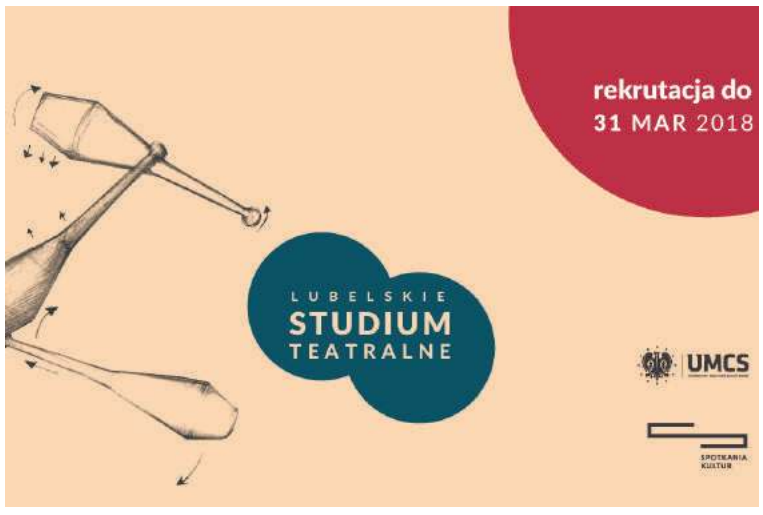

Największy w regionie uniwersytet po raz kolejny otwiera swoje drzwi

Pięć stref atrakcji

22 marca odbędą się Dni Otwarte na UMCS. W pięciu specjalnych strefach będzie można zapoznać się z ofertą edukacyjną i kulturalną uczelni. Do Lublina przyjadą także przedstawiciele OKE, którzy podpowiedzą, jak przygotować się do matury.

Wycieczki po kampusie, konkursy, warsztaty i wykłady a także występy zespołów działających na uczelni czy turniej sportowy o Puchar Rektora UMCS to tylko niektóre z licznych wydarzeń. UMCS przygotował też wiele niespodzianek. – W strefie studenta wszyscy zainteresowani zobaczą, jak wygląda życie studenckie na co dzień, poza zajęciami. Zaplanowano m.in. prezentacje kół naukowych, samorządu studenckiego, AZS czy Legii Akademickiej. Na zainteresowanych czekają pokazy, prezentacje, konkursy, gry i fotobudka. Jedną z atrakcji będzie także zwiedzanie planetarium – zdradza **Katarzyna Skałecka** z biura prasowego UMCS. W trakcie Drzwi Otwartych działał będzie skierowany do cudzoziemców punkt konsultacyjno-informacyjny, w którym o ofercie edukacyjnej UMCS będzie można porozmawiać w języku ukraińskim, rosyjskim czy angielskim. Początek wydarzenia o godzinie 9. 00 na Wydziale Ekonomicznym UMCS. **(EM.K.)**

NASZ PATRONAT: „7. Talent" w VII LO w Lublinie

150 wspaniałych artystów

Niemal 150 uczestników wzięło udział w IX Wojewódzkim Konkursie Artystycznym „7. Talent". Przegląd talentów z całego regionu odbywał się w dniach 15-16 marca. Głównym organizatorem było VII LO im. M. Konopnickiej przy ul. Farbiarskiej w Lublinie.

W IX Wojewódzkim Konkursie Artystycznym „7. Talent" zaprezentowało się blisko stu pięćdziesięciu uzdolnionych, młodych artystów z całego regionu

To już 9. edycja konkursu przeznaczonego dla utalentowanej wokalnie, tanecznie i muzycznie młodzieży w wieku 13-19 lat. W poprzednich edycjach wzięło udział w sumie 2230 młodych ludzi. – W tym roku mieliśmy sporo większych zespołów muzycznych i prezentacji tanecznych – od baletu, przez taniec ludowy do współczesnego – wylicza **Dorota Iwanicka-Przybysz**, koordynator konkursu, nauczycielka j. polskiego w VII LO. – Przyjechała do nas młodzież z całego województwa, m.in. z Lubyczy Królewskiej, Opola Lubelskiego czy Krasnegostawu – dodaje.

– Nasza młodzież, oprócz nauki zawodów, takich jak mechanik, elektryk czy elektronik, chętnie angażuje się w projekty muzyczne. Chcieliśmy przez udział w tym przeglądzie dać im możliwość wykazania się na scenie. W konkursie „7. Talent" uczestniczymy niemal od początku, to konkurs o bardzo wysokim poziomie i miłej atmosferze – podkreśla **Agnieszka Iwanek** z Regionalnego Centrum Edukacji Zawodowej w Biłgoraju.

Młodzież z Biłgoraja przygotowała program folklorystyczny – nowoczesną aranżację popularnej piosenki z ich regionu „Piejo kury piejo". Niespodzianką, którą dla uczestników przygotowali organizatorzy był pokaz flamenco w wykonaniu znanej artystki **Katarzyny Arbaczewskiej**, która jest nauczycielką j. hiszpańskiego w VII LO. Wszystkie występy oceniło jury– najlepszych podziwiać będzie można podczas koncertu galowego w studio im. Budki Suflera w Radio Lublin już 28 marca od godziny 10.00.

Dni Otwarte VII LO

15 marca odbyły się też Dni Otwarte VII LO. – Nasze liceum jest doskonale usytuowane w centrum miasta, blisko przystanków komunikacji miejskiej i Dworca PKS, dlatego szkoła jest też chętnie wybierana także przez uczniów spoza Lublina – mówi **Małgorzata Markowska**, dyrektor VII LO. W tym roku w szkole zaplanowano utworzenie pięciu klas dla absolwentów szkół podstawowych i pięć klas dla absolwentów gimnazjów. W VII LO młodzież uczy się języka angielskiego, hiszpańskiego i niemieckiego. – W tym roku przygotowaliśmy specjalną ofertę: klasę z rozszerzonym WOS-em i klasę z rozszerzoną biologią i chemią. Jesteśmy świeżo po Targach Edukacyjnych i widzimy, że cieszą się one zainteresowaniem młodzieży – tłumaczy pani dyrektor. W LO przy Farbaiarskiej są również klasy: administracyjna, geograficzno-biologiczna, matematyczno-geograficzna czy medialna z rozszerzonym językiem polskim i informatyką. Zajęcia ze współczesnych mediów poprowadzą w niej m.in. pracownicy Radia Lublin.

EMILIA **KALWIŃSKA**

Akademickie Laury Dziennikarskie 2019

Redaktor Skowronek nagrodzony

Marek Skowronek otrzymał nagrodę główną, a Mateusz Kasiak wyróżnienie dla młodych – w ubiegły poniedziałek rozdano „Akademickie Laury Dziennikarskie".

AKLAUD to ustanowiona w 2014 roku nagroda przyznawana osobom, które łączą aktywność akademicką z pracą w mediach. Wyróżnienia otrzymywali już np. P**iotr Zdanowicz**, **Małgorzata Sawicka** czy **Alojzy Leszek Gzella**. Oprócz nagrody głównej przyznawany jest Aklaud Młodych.

Tegoroczna gala odbyła się w poniedziałek 11 marca w Trybunale Koronnym. Nagrodę główną odebrał **Marek Skowronek**, redaktor naczelny Akademickiego Radia Centrum, a wcześniej długoletni pracownik Polskiego Radia Lublin. Aklaud Młodych otrzymał z kolei **Mateusz Kasiak**, doktorant z zakresu nauk o mediach na Wydziale Politologii UMCS, dziennikarz związany m.in. z Radiem ESKA czy NOWA TV.

Marek Skowronek, drugi z lewej i Mateusz Kasiak, drugi z prawej – laureaci tegorocznej edycji nagrody AKLAUD

Do nagrody głównej nominowani byli również: dr **Joanna Sosnowska**, red. **Katarzyna Michalak** i dr **Małgorzata Żurakowska**. Do Aklaudu Młodych, oprócz Mateusza Kasiaka, nominowany był też red. **Bartosz Koterba**. **GR**

Dlaczego liczymy, dlaczego myślimy, dlaczego odczuwamy…

O tajemnicach mózgu

W Polsce od dwudziestu lat – zawsze w marcu – trwają wydarzenia związane ze Światowym Tygodniem Mózgu, który ma na celu popularyzację wiedzy na temat funkcjonowania tego skomplikowanego organu. Lublin wpisuje się w wydarzenie – organizując „Dni z mózgiem", które miały miejsce w zeszłym tygodniu, (13-15 marca) na Katolickim Uniwersytecie Lubelskim.

„Dni z mózgiem" zorganizowało Studenckie Koło Neuronauk i Katedra Psychologii Eksperymentalnej Wydziału Nauk Społecznych KUL. Prelegenci z Lublina, Warszawy, Poznania i Torunia starali się przybliżyć wszystkim zainteresowanym – wykłady były dostępne dla chętnych – pracę oraz strukturę tego wciąż skrywającego wiele tajemnic organu.

Podczas tegorocznej edycji „Dni z mózgiem" zastanawiano się, jak to się dzieje, że mózg pojmuje i przeprowadza operacje na liczbach. Ten temat wyjaśniał prof. **Maciej Haman** z Uniwersytetu Warszawskiego oraz prof. **Michał Klichowski** (UAM w Poznaniu). Temat wpływu snu na prawidłową pracę mózgu omawiał prof. **Michal Skalski** z Warszawskiego Uniwersytetu Medycznego. Gdybyśmy chodzili spać niedługo po „wieczorynce", zapewnialibyśmy naszym mózgom najlepszy odpoczynek – brzmiał jeden z wniosków z prelekcji.

Zajmowano się też funkcjonowaniem mózgu zwierząt – omawiała ten problem dr **Judyta Gulatowska** z UMK w Toruniu.

Wieńczący „Dni z mózgiem" wykład dr **Agnieszki Pluty** z Uniwersytetu Warszawskiego „Intuicyjna teoria umysłu a mózg" omawiał związki umysłu z mózgiem. Była m.in. mowa o umiejętności rozpoznawania i odczytywania emocji osób, z którymi się stykamy. Uczymy się tego w wieku kilku lat, bazując na wiedzy dostarczanej przez rodziców. Są jednak grupy mające z tym trudności – osoby z autyzmem. Utrudnienia przeżywają w tej sferze osoby głuchonieme.

Światowe Dni Mózgu po raz pierwszy zorganizowano w Stanach Zjednoczonych. W Polsce w obchody włączono się w 1999 r. z inicjatywy Instytutu Nenckiego. Wspierane są przez Polskie Towarzystwo Badań Układu Nerwowego, Komitet Neurobiologii PAN i Stowarzyszenie na Rzecz Krzewienia Wiedzy o Mózgu DANA

MONIKA **SKARŻYŃSKA**

ŚWIDNIK: Starczy pieniędzy na bibliotekę „pod chmurką" przy ul. Środkowej?

Czy powstanie Zaułek Poetów?

Przy ul. Środkowej ma powstać biblioteka „pod chmurką": miejsce odpoczynku, spotkań z autorami, dyskusji o książkach na świeżym powietrzu.

Miejsko-Powiatowa Biblioteka Publiczna w Świdniku przedstawiła burmistrzowi koncepcję utworzenia „Zaułka Poetów" na skwerze pomiędzy siedzibą biblioteki a Przedszkolem nr 6. Bliskość biblioteki ułatwiłaby obsługę techniczną wszystkich wydarzeń.

– Sąsiadujący skwer chcemy zaadaptować na cele związane ze sztuką. Chcielibyśmy, aby było to miejsce dla klubów dyskusyjnych, które działają przy bibliotece, być może powstałoby tam „laboratorium poezji", ale też byłoby to miejsce wydarzeń plenerowych i dla mieszkańców szukających odpoczynku – mówi **Piotr Jankowski**, dyrektor Miejsko-Powiatowej Biblioteki Publicznej w Świdniku.

Ze skweru korzystaliby też najmłodsi, bo można byłoby tam organizować lekcje biblioteczne „pod chmurką".

Skwer miałby być ukwiecony, wyposażony w wygodne ławki, w planach jest również postawienie tam pomnika Anny Kamieńskiej, patronki biblioteki – poetyki i pisarki. Wykona go rzeźbiarz Krzysztof Pudło. Projekt jest już gotowy.

– Mam nadzieję, że „Zaułek Poetów" powstanie jeszcze wiosną tego roku, może w maju. Wtedy chcielibyśmy zrobić spotkanie twórców ze Świdnika, którzy mogliby pochwalić się swoją poezją – dodaje dyr. Jankowski.

Ratusz wstępnie zgodził się ogrodzić skwer i zadbać o jego wyposażenie oraz o zieleń, ale…

– Idea otwartej biblioteki bardzo nam się spodobała i jesteśmy już na etapie wstępnego ustalania z dyrekcją biblioteki, co dokładnie miałoby się w niej znaleźć – informuje **Andrzej Radek,** zastępca burmistrza ds. komunalnych Świdnika. – Niemniej jednak musimy jeszcze przemyśleć, czy możemy pozwolić sobie na taki wydatek i kiedy. Wszystko zależy od tego, czy w budżecie uda nam się wygospodarować odpowiednią kwotę.

Koszty i ewentualny termin powstania „Zaułka Poetów" będą znane prawdopodobnie pod koniec marca.

JOANNA **NIEĆKO**

IPN zaprasza

Posłuchaj historii Sprawiedliwej

W ramach obchodów Narodowego Dnia Pamięci Polaków ratujących Żydów pod okupacją niemiecką, przypadającego 24 marca, Instytut Pamięci Narodowej Oddział w Lublinie przygotował wykłady i potkania ze świadkami historii.

We wtorek, 26 marca, w sali konferencyjnej IPN Lublin przy ul. Wodopojnej 2 odbędą się wykłady i warsztaty dla młodzieży licealnej oraz studentów o Sprawiedliwych wśród Narodów Świata. Bohaterką wydarzenia będzie pani **Halina Błaszczyk**, odznaczona medalem Sprawiedliwy wśród Narodów Świata w 1986 roku. Pani Halina Błaszczyk (z domu Babiarz) wraz z rodzicami oraz siostrą ukrywała w czasie okupacji w Izbicy, przez ponad 20 miesięcy, swojego sąsiada Hanana Lipszyca. Izbica w tamtym czasie pełniła w systemie zgłady Żydów rolę getta tranzytowego. To właśnie stąd wysyłano transporty do obozów śmierci w Sobiborze czy Bełżcu.

Wstęp wolny. **(EM.K.)**

Program wydarzenia: 10.30 – 11.30: dr **Janusz Kłapeć** (OBBH IPN Lublin) – wykład „Sprawiedliwi z Lubelszczyzny. Wybrane sylwetki". Godz. 12.00 – 13.30 – spotkanie z panią **Haliną Błaszczyk**, odznaczoną medalem Sprawiedliwy wśród Narodów Świata w 1986 roku. 14.00 – 15.30: dr Janusz Kłapeć (OBBH IPN Lublin) – warsztaty dla młodzieży z lubelskich szkół średnich i studentów „Represje okupanta niemieckiego w stosunku do ludności polskiej za pomoc udzieloną ukrywającym się Żydom".

NASZ PATRONAT: Unia Film Festival

Przez wieki w dwie minuty

Unia Film Festival, doroczny konkurs dla młodzieży na najlepszy film krótkometrażowy, organizowany przez III LO w Lublinie, w tym roku będzie poświęcony historii unii lubelskiej i jej znaczenia dla Polski i Europy.

W III LO im. Unii Lubelskiej od poniedziałku do piątku (18-22 marca) przygotowano wiele bezpłatnych atrakcji dla młodzieży. Poniedziałek, 18 marca, to dzień wielkiego konkursu filmowego, który rozpocznie się w szkole przy placu Wolności (sala nr 13) o godzinie 12.00. We wtorek zaplanowano dwa warsztaty animacji poklatkowej: 12.00 – dla młodzieży i 15.30 – dla nauczycieli. Środa to konkurs dla uczniów „Unii", którzy tego dnia mogą przyjść do szkoły w filmowym przebraniu. W czwartek „Akcja balon"– ci, którzy najlepiej wygłoszą przed kamerą wylosowany cytat z filmu otrzymają balon z logo UFF 2019. Piątek to dzień przeglądu twórczości filmowej uczniów III LO.

Filmowy tydzień stanowi przygotowanie do głównego konkursu. Etiudy pod tytułem „Unia Lubelska mostem do przyszłości" mogą trwać maksymalnie 2 minuty – technika wykonania dowolna. Zgłoszenia należy przesyłać do 4 kwietnia 2019 r. Film należy umieścić na portalu youtube lub vimeo i przesłać do niego link na adres uff2011@wp.pl, podając imię i nazwisko, datę urodzenia, kontakt mailowy i telefoniczny oraz nazwę szkoły lub ośrodka kultury, który reprezentuje uczestnik. Zwycięski filmik nagrodzony Nagrodą Główną zostanie wyświetlony podczas gali finałowej Unia Film Festival 2019, która odbędzie się 17 kwietnia 2019 w Centrum Kultury w Lublinie.

EMILIA **KALWIŃSKA**

Ponad 100 wystawców, setki ofert, dziesiątki ekspertów

Targi Edukacyjne przeżyły oblężenie

XV Targi Edukacyjne cieszyły się ogromnym zainteresowaniem młodzieży. W tym roku połączone były z Regionalnym Kongresem Zawodowym, którego gościem honorowym była Marzena Machałek, sekretarz stanu w Ministerstwie Edukacji Narodowej.

Targi Edukacyjne to największe wydarzenie skupiające ponad stu wystawców z wschodniej Polski. Odbyły się w dniach 14-15 marca 2019 r. na terenie Centrum Wystawienniczo-Konferencyjnego Targów Lublin S.A. Przez dwa dni w jednym miejscu można było zapoznać się z ofertą liceów ogólnokształcących, szkół branżowych, techników czy uczelni wyższych zarówno z naszego regionu, jaki i innych miast. Na poszczególnych stanowiskach czekali uczniowie i nauczyciele prezentujący w ciekawy sposób ofertę edukacyjną swojej placówki. Dodatkowo na targach pojawili się też wydawcy edukacyjni, pracownicy biur karier, bibliotek czy księgarni językowych. Wydarzeniu towarzyszyły występy szkolnych chórów, zespołów muzycznych, tanecznych czy pokazy mody.

Jedną z ciekawszych propozycji był pokaz mody „okularowej" uczniów z Zespołu Szkół Chemicznych i Przemysłu Spożywczego im. Gen. F. Kleeberga w Lublinie. Atrakcją tegorocznych targów była też możliwość połączenia się online z Polską Stacją Polarną na Spitsbergenie. Chętni mogli odbyć wirtualną wycieczkę po Arktyce z wykorzystaniem gogli VR.

Zawodówki wracają do łask

W tym roku z Targami połączony był pierwszym w naszym województwie Regionalny Kongres Zawodowy. Podobne kongresy odbywają się od 1 marca w całym kraju. Ich zadaniem jest zaprezentowanie ogromnego potencjału szkół prowadzących kształcenie zawodowe i techniczne w poszczególnych województwach. Jak się okazuje, nasz region może być dumny ze szkolnictwa zawodowego i branżowego. – Odrodzenie kształcenia zawodowego i branżowego na Lubelszczyźnie się powiedzie, tylko trzeba do tego ogromnego zainteresowania wszystkich stron – mówiła wiceminister edukacji **Marzena Machałek**. – Nadal na temat kształcenia zawodowego spotykam się z mitami. Pierwszy to taki, że mamy zbyt mało uczniów w tym systemie kształcenia. Jest ich dużo, ale problemem jest tu trafność, jakość i efektywność kształcenia zawodowego i branżowego – dodała.

Jak podkreślała wiceminister, w planach rządu są istotne zmiany w ustawodawstwie o szkolnictwie zawodowym: szkolna nauka ma być prowadzona we współpracy z przedsiębiorcami, zwiększy się też jakość egzaminów zawodowych. Już teraz technika i szkoły branżowe naszego regionu są mocno związane z pracodawcami, współpracując z ponad 3000. Tylko w ubiegłym roku lubelskie szkoły zawodowe przystąpiły do współpracy z takimi firmami, jak: PGE Dystrybucja S.A., PKP LHS, Fabryka Cukierków Pszczółka czy Grupa Azoty Puławy. Wielu absolwentów może liczyć na zatrudnienie zaraz po ukończeniu nauki.

Przed uczniami szkół podstawowych i gimnazjów trudna rekrutacja do szkół ponadgimnazjalnych, która w tym roku odbywa się w cieniu protestów nauczycieli. Do szkół ruszy w tym roku podwójny rocznik absolwentów i choć rekrutacja prowadzona jest na podstawie dwóch różnych podstaw prawnych i do różnych klas, to w liceach, które w dalszym ciągu są na pierwszym miejscu wśród wyborów uczniów, może być w tym roku tłoczno. Czy młodzież liczniej zdecyduje się na naukę zawodu, pokażą tegoroczne wyniki rekrutacji. W zeszłym roku, pomimo propozycji kształcenia w 21 zawodach, uczniów nie przyciągnęły szkoły branżowe, czyli dawne „zawodówki". Swoją tegoroczną ofertę szkoły przedstawią po 23 marca. Nabór do szkół ponadgimnazjalnych ruszy 14 maja br.

EMILIA **KALWIŃSKA**

Wędrowali po mapach świata

Mistrzowie topografii

Ponad 330 uczniów z około 70 szkół całego województwa przyjechało do XXI Liceum Ogólnokształcącego im. św. Stanisława Kostki w Lublinie, by sprawdzić swoją wiedzę z zakresu czytania map. Szkoła po raz dziesiąty zorganizowała największy konkurs geograficzny w regionie.

Konkurs „Wędrujemy po mapie świata" to już tradycja „Biskupiaka". To najstarszy i pierwszy w naszym województwie konkurs sprawdzający umiejętności posługiwania się mapami ze szkolnych atlasów. Uczniowie trzecich klas gimnazjalnych i ósmych klas szkół podstawowych musieli m.in. wykazać się znajomością mapy świata, zwłaszcza mapy fizycznej i politycznej, a także wykonać podstawowe czynności związane z jej odczytywaniem, jak np. przeliczanie skali, obliczanie powierzchni czy określanie współrzędnych geograficznych.

– Konkurs cieszy się zainteresowaniem uczniów. Patronat lubelskiego kuratora oświaty nad naszym konkursem sprawia, że mogą oni uzyskać dodatkowe punkty przy rekrutacji do liceum – tłumaczy pomysłodawczyni i wieloletnia koordynatorka konkursu **Justyna Kozysa**, nauczycielka geografii w XXI LO. – W komisji nadzorującej i sprawdzającej pracowali społecznie nauczyciele z naszej szkoły i zaprzyjaźnionych placówek, którzy specjalnie spotykali się w sobotę. Dzięki ich zaangażowaniu możliwa jest realizacja tego przedsięwzięcia – dodaje. Laureaci konkursu spotkają się 17 maja br. na uroczystej gali podsumowującej rywalizację. Wtedy też poznamy najlepszych uczestników.

EMILIA **KALWIŃSKA**

Zmagania młodych geografów w LO im. św. Stanisława Kostki w Lublinie

Lista laureatów w porządku alfabetycznym: Mikołaj Bańkowski, Magdalena Bemberek z Gimnazjum im. św. Stanisława Kostki w Lublinie, Maciej Cegiełko, Hanna Czaban z Prywatnego Gimnazjum im. I. J. Paderewskiego w Lublinie, Łucja Komsta z Gimnazjum im. Jana Pawła II w Abramowie, Amelia Kuchcewicz ze Szkoły Podstawowej nr 2 im Tadeusza Kościuszki w Łęcznej, Łukasz Madej z Gimnazjum im. św. Stanisława Kostki w Lublinie, Krzysztof Stasiak z Gimnazjum im. Jana III Sobieskiego w Lublinie, Zuzanna Sudewicz z Pallotyńskiego Gimnazjum i LO im. Stefana Batorego w Lublinie, Iga Wójcik z Gimnazjum nr 3 im. Noblistów Polskich w Świdniku i Wojciech Zdyb z Pallotyńskiego Gimnazjum i LO im. Stefana Batorego w Lublinie.

Czekają z mundurem

Pokazy samoobrony, składanie i rozkładanie broni, strzelanie z broni pneumatycznej – takie atrakcje czekają 19 marca, we wtorek (w godz. 10.00 – 14.00) w XXVII Liceum Ogólnokształcącym im. Zesłańców Sybiru w Lublinie przy ul. Biedronki 13. Szkoła organizuje dzień otwarty i zachęca do zapisywania się do klas mundurowych, które w ofercie placówki są od sześciu lat. W programie również spotkanie z funkcjonariuszami eko-patrolu Straży Miejskiej w Lublinie, ćwiczenia przy stacji meteorologicznej czy quiz o krajach niemieckojęzycznych. W ofercie szkoły są także m.in. klasy o projektach: bezpieczeństwo wewnętrzne, informatyczno-geograficzna czy geograficzno-turystyczna. **(EM.K.)**

WITAJCIE!

Co tydzień upamiętniamy narodziny lublinian i świdniczan

Aleksandrze i Markowi 12 marca o godzinie 15.08 urodziła się córka Liliana

Aleksandrze i Markowi 12 marca o godzinie 15.09 urodziła się córka Oliwia

Annie i Karolowi 4 marca o godzinie 13.54 urodził się syn Oliwier

Beacie i Pawłowi 5 marca o godzinie 5.05 urodziła się córka Zosia

Gabrieli i Michałowi 4 marca o godzinie 15.02 urodził się syn Alan

Joannie i Tomaszowi 10 marca o godzinie 23.25 urodził się syn Oskar

Katarzynie i Damianowi 8 marca o godzinie 18.00 urodziła się córka Aurelia

Katarzynie i Piotrowi 12 marca o godzinie 12.45 urodził się syn Patryk

Magdalenie i Wiesławowi 14 marca o godzinie 22.00 urodziła się córka Paulina

Monice i Krzysztofowi 13 marca o godzinie 15.40 urodził się syn Mikołaj

Patrycji i Damianowi 14 marca o godzinie 14.15 urodziła się córka Antonina

Paulinie i Andrzejowi 12 marca o godzinie 11.05 urodził się syn Wojciech

ŚWIDNIK: Młodzi aktorzy pokazali swoje talenty

Teatr pełen wzruszeń

W dniach 12-14 marca w Miejskim Ośrodku Kultury w Świdniku odbył się XVI Przegląd Spektakli Profilaktycznych „Żyć pełnią", zorganizowany przez Miejskie Centrum Profilaktyki. Młodzi artyści po raz kolejny zachwycili publiczność.

W przeglądzie wzięło udział dwanaście grup teatralnych ze Świdnika oraz jedna grupa towarzysząca. Główną ideą tegorocznych spektakli były wartości i więzi rodzinne, relacje międzyludzkie, szacunek do drugiego człowieka oraz integracja społeczna.

– Tegoroczny Przegląd po raz kolejny okazał się wielkim sukcesem – mówi **Ewa Kossakowska**, kierownik Miejskiego Centrum Profilaktyki. – To sukces wszystkich, którzy zaangażowali się w organizację tego wydarzenia. Przygotowania trwały wiele tygodni i był to bardzo pracowity okres. Od października nauczyciele oraz instruktorzy teatralni prowadzili warsztaty dla młodych aktorów. Wspólnie pracowali nad scenariuszami, co pozwoliło przedstawić poruszane problemy z różnej perspektywy. Celem całego przedsięwzięcia jest budowanie pewności siebie u młodych artystów, rozbudzanie ich kreatywności i pomysłowości, tworzenie ich świadomości teatralnej, jak również budowanie dialogu między pokoleniami.

Spektaklom przyglądała się Rada Konsultantów w składzie: **Michał Stanowski**, **Barbara Kasprzak** oraz **Katarzyna Marjasiewicz**. Jak podkreślili jurorzy, wszyscy byli pod ogromnym wrażeniem prezentowanych występów, ich poziomu, treści, scenografii i oprawy muzycznej, przyznając wszystkim grupom wyróżniania.

Młodzi artyści na scenie

Otrzymali je: Teatr „Promyczki" z Przedszkola nr 6, Teatr „Za Piątą Górą" z P nr 5, Teatr „Plastusie" z P nr 7, teatr „Stonoga" z MOK, Teatr „Chochliki" ze Szkoły podstawowej nr 3, Teatr „Wysokie Loty" z SP nr 5; Teatr „Puk-Puk" – grupa młodsza (z MOK), Teatr „Aplaus" z MCP, Teatr „Pasjonaci" ze Środowiskowego Domu Samopomocy PSONI w Świdniku, Teatr „Na Skrzydłach" z SP nr 5, Teatr „Motyle" z Warsztatu Terapii Zajęciowej PSONI w Świdniku, Teatr „Puk-Puk" – grupa starsza, Teatr „Akademia Artystyczna".

Przyznano także wyróżnienia specjalne dla aktorów: **Alicji Jasińskiej**, **Zuzi Bąkowskiej**, **Mateusza Miciuły**, **Sebastiana Golika**, **Zosi Gołaj**, **Bartosza Apanasienko**, **Jagody Żurek** oraz **Mai Białej**. **(ED)**

Wicemistrzyni Europy z wizytą w szkole przy Mickiewicza

Spotkanie z gwiazdą sportu

Niezwykły gość odwiedził w czwartek uczniów Szkoły Podstawowej nr 2 w Lublinie. Do placówki przy ul. Mickiewicza zawitała Sofia Ennaoui, znakomita biegaczka, która podczas niedawnych halowych Mistrzostw Europy w Glasgow zdobyła srebrny medal. Zawodniczka AZS UMCS Lublin opowiedziała najmłodszym o tym, jak wygląda życie sportowca i co trzeba zrobić, by stanąć na podium mistrzostw Starego Kontynentu.

Spotkanie zorganizowane przez lubelski ratusz i SP nr 2 było okazją, by podziękować Sofii za godne reprezentowanie Lublina na arenie międzynarodowej.

– Wielkie dzięki za to, że zechciała pani związać swoją przyszłość sportową z naszym miastem! Lublin czekał na panią. Lublin jest na panią bardzo otwarty! Z wielką dumą przyjmujemy panią od naszej społeczności. Chcemy być dumni z pani sukcesów – mówił podczas spotkania do znakomitej zawodniczki **Mariusz Banach**, zastępca prezydenta Lublina ds. oświaty i wychowania, dziękując biegaczce, że przed kilkoma miesiącami zgodziła się zasilić szeregi lubelskiego klubu.

– Cieszę się, że mogę reprezentować AZS UMCS Lublin, Miasto Lublin oraz całe województwo. To dla mnie wielka radość, że mogę tutaj w szkole dzisiaj być i dzielić się z wami, uczniowie, swoim doświadczeniem. Trenuję lekką atletykę już około dziewięciu lat. To może nie jest jakoś bardzo dużo, ale w tym czasie zdobyłam trochę doświadczenia.

Uczniowie mieli do mistrzyni mnóstwo pytań i oczywiście każdy chciał sobie zrobić z nią selfie

Kiedyś byłam taka jak wy. Gdy chodziłam do podstawówki, oglądałam zawody w telewizji. Chciałam być jak zawodnicy, których oglądałam. Teraz jestem tu, gdzie jestem. Zdobyłam medal Mistrzostw Europy. Cały czas chcę więcej – powiedziała do uczniów i zaproszonych gości **Sofia Ennaoui**.

Później był czas na pytania i oczywiście selfie z gwiazdą oraz wspólne zdjęcie. **BS**

Horoskop na nowy tydzień

Baran (21.03 – 20.04)

Barany będą zmuszone zainteresować się finansami i stanem swojego konta. Mogą przytrafić się im pomyłki w rachunkach lub kłótnie w bankach. W weekend odpocznijcie, nie warto się wszystkim aż tak bardzo przejmować.

Byk (21.04 – 20.05)

Byki powinny się pokazywać gdzie tylko mogą, bo wszędzie będą mile widziane. To dobry tydzień na nawiązywanie kontaktów z ludźmi i łagodzenie zawodowych kłótni. Warto porozmawiać z szefem o podwyżce.

Bliźnięta (21.05 – 21.06)

Bliźnięta będą niespokojne. Jednak nikt nie oprze się ich urokowi. Na ważnym spotkaniu nie powinniście zmuszać wszystkich do podporządkowania się waszym planom. Dyplomacja i uśmiech zdziałają cuda!

Rak (22.06 – 22.07)

Raki spędzą spokojny tydzień na rozmowach z przyjaciółmi i bliskimi. Popołudniami chętnie sięgną po ciekawą lekturę lub pójdą do księgarni. Warto przypomnieć sobie o ulubionym hobby. W tym tygodniu uda się Rakom zacząć coś od nowa.

Lew (23.07 – 23.08)

Lwy nabiorą ochoty do pracy i podejmą się samodzielnego zadania. Ich motywacją do pracy będzie jednak wcześniejsze wyjście do domu lub perspektywa podwyżki! Nie dajcie się poznać jako osoby leniwe i niezdecydowane. Szczęście wam sprzyja.

Panna (24.08 – 22.09)

Pannom tydzień przyniesie zaskakujące pomysły i oryginalne rozwiązania życiowe. Nie bójcie się eksperymentować! W weekend Panny chętnie oddadzą się rozrywkom i sprawom towarzyskim.

Waga (23.09 – 23.10)

Wagi będą poszukiwać poważnych partnerów do rozmów. Zajmą się również studiowaniem traktatów filozoficznych lub wspomnieniami. Poważna lektura zainspiruje Wagi do dobrych pomysłów.

Skorpion (24.10 – 22.11)

Skorpiony mają przed sobą korzystny tydzień na planowanie podróży i na wizyty u przyjaciół. Skorpiony, które nie lubią podróżować, zatroszczą się o swój dom, może nawet kupią coś do salonu. Dobre pomysły zawodowe lepiej zachować tylko dla siebie.

Strzelec (23.11 – 21.12)

Strzelce będą się przejmować swoim zdrowiem i samopoczuciem. Zafundują sobie coś przyjemnego lub zaczną domagać się zwolnienia! Intuicja was nie zawiedzie. W tym tygodniu lepiej trochę zwolnić tempa!

Koziorożec (22.12 – 20.01)

Koziorożce będą w doskonałym humorze i energicznie zabiorą się do pracy. Z chęcią posłuchają najnowszych ploteczek i rozniosą je dalej. Popołudnia sprzyjają interesom, zyskownym pomysłom i przede wszystkim miłości.

Wodnik (21.01 – 19.02)

Wodniki nie zdradzą nikomu żadnych sekretów. W tym tygodniu ujawnią się ich talenty negocjacyjne i handlowe. Będą w stanie wytargować najniższą cenę nawet od bardzo skąpego sprzedawcy. W weekend ogarnie je filozoficzny nastrój.

Ryby (20.02 – 20.03)

Ryb trzymać się będą żarty i figle. Szczególnie współpracownicy nie powinni wierzyć we wszystkie ich opowieści i tłumaczenia. W miłości powodzenie pod warunkiem że nie pomylą Ryby godziny i miejsca spotkania.

Dzień modlitwy i pokuty za grzechy wykorzystywania seksualnego małoletnich

Niezwykła droga krzyżowa dla kapłanów

„Przedstawiając ludzi o karykaturalnie zdeformowanych ciałach oraz używając czytelnych symboli, obnażał ludzkie wady – głupotę, nietolerancję, zakłamanie, chamstwo, lenistwo, ślepą fascynację pieniądzem i kulturą amerykańską" – tym jednym zdaniem opisano malarstwo Jerzego Dudy-Gracza na internetowej stronie poświęconej jego sztuce. I to właśnie sztuka tego artysty – ostrych w wymowie obrazów należących do cyklu „Golgota Jasnogórska" posłużyła za kanwę do rozważań stacji drogi krzyżowej w piątek 8 marca w lubelskiej archikatedrze.

Nabożeństwo drogi krzyżowej, które rozpoczęło się w pierwszy piątek wielkiego postu, było przeznaczone przede wszystkim dla księży. Zaproszono na nie proboszczów, wikariuszy, duchownych pracujących na uczelniach i instytucjach diecezji, księży rencistów i emerytów. Wielkopostne nabożeństwo było odpowiedzią archidiecezji lubelskiej na zachętę Konferencji Episkopatu Polski, aby 8 marca w polskim Kościele był dniem modlitwy i pokuty za grzechy wykorzystywania seksualnego małoletnich. Podobne nabożeństwa mające charakter przebłagania, ekspiacji (łac. ,,odpokutowanie za winę, oczyszczenie") i prośby odbyły się w dziesiątkach katolickich kościołów na terenie wszystkich krajowych diecezji.

Osiemnaście scen „Golgoty Jasnogórskiej"

Modlitewne spotkanie lubelskiego duchowieństwa rozpoczęło się słowami zachęty abp. **Stanisława Budzika** do „autentycznego nawrócenia" i do walki z „wszelkimi nadużyciami we wszystkich środowiskach". Arcybiskup podkreślił, że ma szczególnie na myśli wspólnoty kościelne, w których przebywają dzieci. – Jesteśmy w sposób szczególny wezwani do walki z tym zjawiskiem – podkreślał podczas nabożeństwa.

W Drodze Krzyżowej oprócz abp. Stanisława Budzika uczestniczyli też dwaj inni lubelscy biskupi: **Mieczysław Cisło** i bp. **Józef Wróbel**. Rozważania do każdej stacji Męki Pańskiej odczytywał ks. **Arkadiusz Paśnik**, proboszcz parafii pw. św. Michała Archanioła, w ostatnich latach. Inspirowane były one wspomnianymi wcześniej obrazami Jerzego Dudy-Gracza z cyklu „Golgota Jasnogórska" i były pełne odważnych stwierdzeń i pytań, stawiających zebranych księży przed koniecznością udzielenia sobie jednoznacznych odpowiedzi na pytanie, jakim jestem księdzem. Ale skłaniały też do odpowiedzi uniwersalnych, a więc jakim jestem człowiekiem.

W nietypowej drodze krzyżowej polskiego artysty stacji jest aż 18. W niejednej z nich wyeksponowane są dzieci, ale szczególnie porusza stacja 17 – „Jezus ukazuje się apostołom". Do ran zmartwychwstałego Jezusa podchodzi jego niedowierzający uczeń – niewierny Tomasz. W kitlu operacyjnym chirurga, z okularami na nosie dotyka ran Zbawiciela. Ks. Arkadiusz podkreślał w tym miejscu, że apostoł bada tylko rozumem. Artysta uzmysławia, że zamiast otwartości serca posługuje się „mędrca szkiełkiem i okiem", zupełnie inaczej niż dziecko – mały chłopczyk przywarł do nóg Zbawiciela całym sobą, nie stawia pytań, i z ufnością trzyma się Jego szaty.

Dzieci są ufne,

...ale dzieci są też czyste, niewinne. O tym przypomina stacja IV „Jezus spotyka Maryję", gdzie mała dziewczynka w wianku podtrzymuje obraz Jasnogórskiej Czarnej Madony; stacja VIII „Jezus pociesza płaczące kobiety", gdzie w pobliżu cierpiącego Chrystusa widać dziecięce postacie czy wreszcie stacja X „Jezus do naga odarty", w której dziewczynki w komunijnych strojach, w wiankach rozsypują kwiaty.

Co natomiast robią dorośli w interpretacji artysty? Symbolem postawy części z nich jest stacja V „Przypowieść o Cyrenejczyku". W tym wypadku ks. Arkadiusz zauważa, że artysta nie przez przypadek dał Cyrenejczykowi w tej scenie swoją własną twarz – twarz Jerzego Dudy-Gracza. Ale – w domyśle – każdy o uczciwym sumieniu mógłby w postawie Cyrenejczyka odnaleźć siebie samego, bowiem malarz ukazał sytuację niesienia krzyża bardzo jednoznacznie – cały ciężar krzyża – podkreślił ks. Arkadiusz – tak naprawdę spoczywa na barkach Jezusa. Pomoc jest więc fikcyjna, pozorna i w zasadzie wyraża obojętność wobec bólu i cierpienia.

„Jezus do grobu złożony" – to stacja XIV, na której kończy się tradycyjna droga krzyżowa. U Dudy-Gracza jest szczególna: martwe ciało Chrystusa spoczywa tuż przy zwalonych na siebie dziesiątkach drewnianych krzyży, za którymi widać symboliczne nawiązanie do XX-wiecznej miejsc tragedii ludzkości, czyli obozów koncentracyjnych. Można w tym obrazie odkryć symbol współczesnego świata, bezwzględnie depczącego najpiękniejsze ludzkie wartości. Zwalone krzyże są niczym symboliczne śmietnisko, na które ludzkość wyrzuca wartości, a martwy Chrystus, niejako na szczycie śmietniska, symbolizuje – zauważył ks. Paśnik – wartość w ludzkim życiu najważniejszą – Boga.

Na zakończenie Drogi Krzyżowej metropolita abp S. Budzik przypomniał, że „prawdziwych korzeni globalnego, a nie tylko kościelnego kryzysu" należy szukać we współczesnym stylu życia, promującym rozwiązłość, niewierność, w upowszechnianiu pornografii i seksturystyki. Zaznaczył, że przemoc na tle seksualnym wobec dzieci najczęściej ma miejsce ze strony rodziców lub krewnych. Nie zmniejsza to jednak, jak podkreślił, „odpowiedzialności ludzi Kościoła". Tego rodzaju grzechy „szczególnie drastycznie są przyjmowane przez ludzi".

W odpowiedzi na apel Franciszka

– Wykorzystanie seksualne dziecka jest przestępstwem, które wymaga odpowiedzi na różnych poziomach (…). Pamiętajmy jednak, że skrzywdzenie dziecka, zwłaszcza przez osobę duchowną, jest również ogromnym grzechem, który uderza i ciężko obraża samego Boga – komentował polską modlitewno-pokutną inicjatywę z początkiem marca na stronach internetowych Centrum Ochrony Dziecka ks. **Piotr Studnicki**, koordynator medialny Centrum Ochrony Dziecka.

W Polsce nabożeństwa o charakterze wynagradzającym za wykorzystywanie małoletnich podjęto w odpowiedzi na apel papieża Franciszka (przemówienie kończące spotkanie episkopatów świata nt. ochrony nieletnich w Kościele 24.02.2019 w Watykanie) zachęcającego do modlitwy i postu w celu „rozbudzenia sumień" oraz do „ zaangażowania na rzecz kultury ochrony, oraz mówienia «nigdy więcej» wszelkim rodzajom i formom nadużyć".

Odnotujmy, że temat nadużyć wobec nieletnich był także tematem ostatniego Zebrania Plenarnego Konferencji Episkopatu Polski. Jednym z głównych tematów była ochrona małoletnich w kościele i duszpasterstwo młodzieży.

MONIKA **SKARŻYŃSKA**

Niosą Ewangelię i pomoc na krańce świata

Solidarni z misjonarzami

W drugą niedzielę Wielkiego Postu, w tym roku 17 marca, Kościół obchodził Dzień Modlitwy, Postu i Solidarności z Misjonarzami.

Polscy misjonarze mogą liczyć na rodaków, którzy wspierają ich zarówno modlitwą, jak i finansowo. W ubiegłym roku w całej Polsce zebrano 1 965 390, 86 zł. Tegorocznej modlitwie i zbiórce ofiar do puszek przyświecało hasło: „Misjonarze mocą Ducha ".

Kościół podkreśla, że głównym sprawcą misji jest Duch Święty, gdyż to On wzbudza powołania misyjne u kapłanów, osób konsekrowanych oraz wiernych świeckich. Tam, gdzie dociera 2004 polskich misjonarek i misjonarzy, odradza się i umacnia nadzieja. Dzięki światłu Ducha Świętego są oni gotowi wypełnić mandat misyjny, porzucić rodzinne strony, bliskich i własne wspólnoty i pójść z Ewangelią do ludzi innych kultur, języków i obyczajów. Z roku na rok przybywa też ludzi świeckich, którzy gdzieś na krańcach świata chcą dzielić się wiarą i zrobić coś dobrego dla innych, niejednokrotnie narażając nawet swoje życie.

Tragiczne zabójstwo dwa lata temu polskiej wolontariuszki w Boliwii odbiło się szerokim echem na całym świecie. Jednak tragiczna śmierć Heleny Kmieć nie odstraszyła nowych wolontariuszy. Muszą oni posiadać pewne predyspozycje psychiczne, wolę działania, być w wieku 24-40 lat mieć, dobre zdrowie psychofizyczne potwierdzone przez lekarza, szczerą intencję bezinteresownej pracy misyjnej, rekomendację proboszcza parafii odbyło, co najmniej kilkumiesięczny wolontariat w kraju misyjnym lub w jednym z krajów Kościoła na Wschodzie, np. na Ukrainie, Białorusi czy Estonii. W ubogich krajach Afryki, Ameryki Łacińskiej, Azji i Oceanii misjonarze głoszą Dobrą Nowinę o zbawieniu oraz niosą pomoc potrzebującym. Służą chorym, samotnym, opuszczonym, gnębionym ze względu na wiarę czy ze względów politycznych. Są solidarni z uchodźcami oraz ofiarami przemocy i niesprawiedliwości. Prowadzą między innymi przedszkola i szkoły, dając możliwość zdobycia wykształcenia i zawodu. Polscy misjonarze otwierając się na inspirację, światło i moc Ducha Świętego, nie lękają się wchodzić w trudną rzeczywistość i ją zmieniać. Swą modlitwą, pracą i cierpieniem budzą nadzieję na lepszą przyszłość u tych, którzy zdają się być jej całkowicie pozbawieni. Duch Święty działa także w naszych sercach, ożywiając świadomość odpowiedzialności za misje i pobudzając nas do ofiarności i zaangażowania misyjnego.

Dzieło pomocy

Od 2005 roku przy Komisji Episkopatu Polski ds. Misji działa Dzieło Pomocy „Ad gentes". Każdego roku wspiera ono ponad 160 projektów ewangelizacyjnych, edukacyjnych, medycznych i charytatywnych. Dużą liczbę projektów stanowią medyczne: te dotyczące leczenia i pomocy chorym. Dotyczą one zakupu lekarstw przeciwmalarycznych, antybiotyków, witamin oraz wyposażenia w meble, środki opatrunkowe, sprzęt laboratoryjny i odczynniki, gdyż większość placówek misyjnych prowadzi małe przychodnie zdrowia, laboratoria, szpitale, porodówki oraz apteki. Siostry zakonne zajmują się udzielaniem pomocy chorym i niepełnosprawnym, najbardziej potrzebującym i skazanym na wykluczenie społeczne. Czynią to w domach, hospicjach i misyjnych ochronkach. Projekty charytatywne skupiają się na walce z głodem i niedożywieniem. Dzieło Pomocy „Ad Gentes" dofinansowuje też budowę studni głębinowych w Afryce. Misje można wspierać modlitwą, a także ofiarowując swoje cierpienia, niedostatki, trudy i przykrości życiowe w intencji misjonarzy. Można też wspierać misje w ciągu całego roku, wysyłając SMS na nr 72 032 o treści „ Misje" (koszt 2,46 z VAT), wszyscy operatorzy komórkowi udostępniają go Dziełu nieodpłatnie, dzięki czemu cała suma trafia do rąk misjonarzy lub poprzez wpłatę na konto Dzieła Pomocy „Ad Gentes" Bank PeKao S.A. I O. w Warszawie 66 1240 1037 1111 0010 1498 4506. Można też objąć patronatem misyjnym jednego misjonarza lub misjonarkę. Szczegółowe informacje o działalności Dzieła Pomocy „Ad Gentes" można znaleźć na www.adgentes.misje.pl Warto tu przypomnieć, że misjonarze codziennie modlą się w intencji swoich darczyńców.

ELŻBIETA **KASPRZYCKA**

Kobieta i mężczyzna w świetle Biblii

Naukowo o płci i seksualności

Dwa ciekawe wydarzenia miały miejsce na KUL – w minionym tygodniu: Pierwsze to sympozjum, w środę 13 marca „Mężczyzną i kobietą stworzył ich (Rdz 1,27). Płciowość w Biblii", a drugim był wykład „Celibat w pierwotnym Kościele – mit czy rzeczywistość?" Odbył się w czwartek 14 marca.

Całodzienny cykl wykładów i dyskusji 13 marca br. na temat „Mężczyzną i kobietą stworzył ich (Rdz 1,27). Płciowość w Biblii" odbył się pod szyldem tzw. Wiosennych Dni Biblijnych. Co roku są one organizowane przez Instytut Nauk Biblijnych KUL, w tym jego dyrektora, ks. prof. Mirosława Wróbla. Wydarzenie składało się z trzech sesji naukowych, podczas których omawiano tematykę płciowości i miłości w świetle Biblii. Wystąpiło na nim grono wybitnych polskich biblistów.

W pierwszej sesji udział wziął znakomity biblista, ks. prof. **Henryk Witczyk**, który mówił o „Bożej wizji miłości mężczyzny i kobiety". Ks. prof. **Waldemar Chrostowski** przedstawił temat „Stworzył Bóg człowieka na swój obraz. (Rdz 1,26) Ludzka cielesność i płciowość jako obraz Boży', a dr hab. **Barbara Strzałkowska** omówiła „Rozporządzenia dotyczące sfery seksualnej człowieka w Księdze Kapłańskiej".

Kolejna sesja poruszała problematykę ludzkiego ciała, płciowości, zmartwychwstania, jednak nie w kontekście świata doczesnego, ale przyszłego, dotyczyła rzeczywistości nieba. Wypowiadał się o tym ks. prof. **Artur Malina** w referacie „Jak aniołowie w niebie" (Mt 12,25). Tę tematykę uzupełniał wykład ks. dr hab. **Zdzisława Żywicy**: „Płciowość i czystość seksualna a przynależność do 144 000 wykupionych z ziemi w świetle Ap 14,1-5". Natomiast ks. prof. **Stanisław Hałas** próbował odpowiedzieć na pytanie jak postrzegać miłość Boga? Czy ma ona wymiar raczej ojcowski czy bardziej może macierzyński?

Z życiem codziennym najwięcej wspólnego miała ostania, popołudniowa sesja. Tutaj ks. prof.. **Dariusz Kotecki** w prelekcji „Symbolika seksualna w Ef 5,21-33" wyjaśniał, na czym ma polegać chrześcijańska relacja małżeńska. Wykluczał, że obecne w „Liście do Efezjan" porównywanie roli męża do roli, jaką pełni w ludzkim ciele głowa ma oznaczać jednoznaczne poddanie się przez kobietę autorytetowi męża. Między mężem a żoną powinna natomiast zachodzić nieustanna relacja, której ważnym elementem jest wzajemna troska o siebie; na poziomie ducha, ale też i ciała. Ciekawy wykład zaproponował ks. prof. **Waldemar Szczerbiński**, zatytułowany „Judaizm wobec cielesności i seksualności człowieka". Ogólnie można powiedzieć, ze mędrcy żydowscy doceniali wartość ludzkiej natury takiej, jaką ona jest, a więc jaką stworzył ją Bóg. Dlatego jeden z jej ważnych wymiarów, tj. seksualność, powinna być realizowana w ludzkim życiu. Jej zasadniczy cel określa Boże wezwanie ze Starego Testamentu „rozmnażajcie się". Fakt, że w judaizmie wymiar seksualny życia był doceniany, nie oznacza zachęty do rozwiązłości. Jako przykład przekroczenia zdrowych granic występowało kazirodztwo, homoseksualizm.

Wiosenne Dni Biblijne wieńczył referat „Między darem bożym a konstruktem społecznym. O wczesnochrześcijańskim rozumieniu płciowości na podstawie 1 Listu do Koryntian mówił ks. dr hab. **Marcin Kowalski**.

Wspomniane drugie wydarzenie to wykład ks. dr. hab. **Janusza Lewandowicza** (Łódź) zatytułowany „Celibat w pierwotnym Kościele – mit czy rzeczywistość?". Nieco rozjaśnił zagadnienie celibatu: celibat dziś oznacza bezżeństwo, ale w pierwszych wiekach chrześcijaństwa celibat oznaczał wstrzemięźliwość seksualną. Żonaty duchowny w pierwotnym Kościele mógł zostać biskupem, ale ta wysoka ranga oznaczała, że będzie on zachowywał abstynencję seksualną. Przypomniano, że pierwszym celibatariuszem był Jezus, i chęć Jego naśladowania ks. J. Lewandowicz uważa za decydujące dla celibatu duchownych.

Wykład odbył się 14 marca i był zorganizowany przez Zarząd Komisji Badań nad Antykiem Chrześcijańskim TN KUL.

MONIKA **SKARŻYŃSKA**

17 MARCA. DRUGA NIEDZIELA WIELKIEGO POSTU

Jezus wziął z sobą Piotra, Jana i Jakuba i wyszedł na górę, aby się modlić. Gdy się modlił, wygląd Jego twarzy się odmienił, a Jego odzienie stało się lśniąco białe. A oto dwóch mężów rozmawiało z Nim. Byli to Mojżesz i Eliasz. Ukazali się oni w chwale i mówili o Jego odejściu, którego miał dopełnić w Jeruzalem. Tymczasem Piotr i towarzysze snem byli zmorzeni. Gdy się ocknęli, ujrzeli Jego chwałę i obydwu mężów, stojących przy Nim.

Gdy oni się z Nim rozstawali, Piotr rzekł do Jezusa: «Mistrzu, dobrze, że tu jesteśmy. Postawimy trzy namioty: jeden dla Ciebie, jeden dla Mojżesza i jeden dla Eliasza». Nie wiedział bowiem, co mówi. Gdy jeszcze to mówił, pojawił się obłok i osłonił ich; zlękli się, gdy weszli w obłok.

A z obłoku odezwał się głos: «To jest Syn mój, Wybrany, Jego słuchajcie!» W chwili gdy odezwał się ten głos, okazało się, że Jezus jest sam.

A oni zachowali milczenie i w owym czasie nikomu nic nie opowiedzieli o tym, co zobaczyli.

(Łk 9, 28b-36)

Zaproszenie do przemiany

Słowo Boże zaprasza nas dziś na górę Tabor, gdzie razem z Piotrem, Janem i Jakubem stajemy się świadkami wydarzenia niezwykłego. Rozmowa o nieuchronności ofiary Mesjasza toczy się w scenerii iście niebiańskiej. Widzimy odmienionego Jezusa, którego twarz jaśnieje jak słońce, a szaty stają się lśniąco białe. A obok Niego dwóch mężczyzn – Mojżesza i Eliasza – których na ziemi nie widziano od tysięcy lat, i którzy objawiają nam się w chwale. Rozmowa ta ukazuje, że decyzja o śmierci Chrystusa nie jest wynikiem ziemskiego rozumowania. Podjęta została dla naszego zbawienia. „On był światłem". Nie jednym z proroków, nie jednym światłem więcej, ale „światłem", które przyszło na ten świat. To z powodu zniszczenia tego światła On umrze. Na Taborze uczniowie doświadczyli olśnienia Bożą chwałą, kiedy twarz Jezusa „zajaśniała jak słońce, odzienie zaś stało się białe jak światło. Święty Piotr całe życie pozostanie naznaczony tym szczególnym spotkaniem. To właśnie wspomnienie Przemienienia, które stało się dla niego podstawowym doświadczeniem jego wierności, daje zatrwożonemu Piotrowi siłę i pewność.

A teraz spróbujmy spojrzeć na naszą rzeczywistość. Tym razem bohaterem ostatniej sceny jestem ja, tzn. uczeń Jezusa, chrześcijanin trzeciego tysiąclecia, w każdej Eucharystii oświecany światłem Jego łaski. Czym dla mnie jest polecenie Boga Ojca, który nakazuje „słuchać" Chrystusa? Słuchać, tzn. doświadczać, uczestniczyć, przyjąć i także naśladować. W okresie Wielkiego Postu, uprzywilejowaną formą przemawiania Boga do ludzkiego serca, swoistą Górą Tabor i odnowieniem osobistego przymierza ze Stwórcą, jest czas rekolekcji, jakie odbywają się w tysiącach parafii. Rekolekcje to nic innego, jak słuchanie Boga i doświadczanie Jego obecności, to porządkowanie i uzupełnianie posiadanej hierarchii wartości, to odnowienie osobistej przyjaźni z Bogiem i umocnienie wiary. Żadne rekolekcje, bez względu na ich długość i metodę nie są procesem automatycznym. Raczej moglibyśmy utożsamiać je z pewną walką, pewnym trudem i oczekiwaniem. Jeśli spojrzymy na Piotra, Jakuba i Jana, to mimo niesprzyjających i tajemniczych, zewnętrznych okoliczności nie wątpimy, że ich wejście na Górę Tabor było potrzebne. Warto było tam być, aby zobaczyć „blask Nieba" i usłyszeć głos Stwórcy: „To jest Syn mój, Wybrany, Jego słuchajcie!".

Wobec światła odsłania się nasz grzech. Umysł ludzki bywa jednak na tyle przebiegły, by nie wchodzić do jasności. Wszyscy mamy skłonność do omijania prawdy. Mamy tę fantastyczną moc usypiania, filtrowania tego, co pochodzi z rzeczywistości, aby zachować tylko to, co odpowiada naszym osądom. Każdy człowiek ma swój filtr, który pozwala mu się chronić. „Będę panem samego siebie" – to dewiza piekła! Przed nami jeszcze pięć tygodni Wielkiego Postu. To czas na towarzyszenie Jezusowi od agonii w Ogrójcu aż na Golgocie. To czas na opłakiwanie męki Pana z matką bolesną i aniołami. Bez tego nasza radość w Niedzielę Zmartwychwstanie nie mogłaby być pełna. Ufni w moc przychodzącego Boga, wsłuchujmy się w słowa: „To jest mój Syn wybrany, Jego słuchajcie". On nas przemieni.

KS. LESZEK **SMOLIŃSKI**, ZA WWW.LITURGIA.WIARA.PL

CENTRUM LUXMED MEDYCZNE
- Poradnie specjalistyczne
- Laboratorium
- Badania i zabiegi diagnostyczne

tel. 81 532 37 11
www.luxmedlublin.pl

ZDROWIE

Pomogę osobie starszej w zamian za wynajęcie pokoju z niewielką dopłatą do pokoju. Proszę o telefon w godzinach 20:00 – 21:00. Tel. 794 671 561

Stomatolog, doświadczenie, delikatność. Leczenie, protetyka. Czeremchowa 29 (boczna Warszawskiej). Tel. 81 740 12 26, 501 293 289

Zaopiekuję się małym dzieckiem lub osoba starszą. Tel. 888 031 082

NAUKA

Korepetycje z języka francuskiego z możliwym dojazdem do ucznia. Tel. 517 843 909

Korepetycje z ochrony środowiska i BHP - uprawnienia. Tel. 609 708 308

Niemiecki – tłumaczenia, egzaminy, lekcje. Tel. 797 913 171

Angielski – doświadczony nauczyciel wytłumaczy solidnie, wszystkie poziomy, możliwy dojazd, c. 35 zł/h. Tel. 517 779 729

SPRZEDAM

Sprzedam dwa nieużywane, solidne fotele, kolor beżowy z lekkim nadrukiem, wys. 90 cm, szer. 85 cm, cena 500 zł. Tel. 511 37 77 95

Sprzedam dwie nowe opony zimowe 185/65/R14 i dwie nowe opony zimowe z felgami do VW Passata. Tel. 81 450 53 72

Sprzedam elementy ogrodzenia przęsła 150x320 – 8 sztuk. Tel. 531 807 170

Sprzedam kopaczkę ziemniaczaną gwiazdową, stan bardzo dobry, cena do uzgodnienia. Tel. 81 721 67 12 (wieczorem)

Sprzedam drzewo olcha do wycięcia 10 szt. Tel. 725 725 701

Sprzedam nowe odłączniki OZK 3x600A – 2 szt, OZK 3x400A – 2 szt. Cena 400-300 zł. Tel. 725 181 783.

Sprzedam błotnik prawy do Volkswagena Craftera r. 2012, zderzak srebrny do Audi A-6 oraz błotnik i uszkodzony reflektor do Mercedesa Sprintera r. 2014. Tel. 506 337 128

Sprzedam narożnik pokrycie skóropodobne, kolor czarny oraz 2 fotele, stan dobry, cena do uzgodnienia. Tel. 516 735 772

Sprzedam drzwi tylne, prawe do Forda Fokusa z małym wgnieceniem bez tapicerki, kolor grafit, cena 95 zł. Tel. 513 348 687

Akumulator Centra 44AH360A typ CC440 nowy (na gwarancji) cena 100 zł. Tel. 605 585 313

Felgi stalowe 6jx15 HZ EE47 (5x112) – 4 szt. (m.in. vw golf V, jetta, skoda oktavia) w dobrym stanie, cena 240 zł za komplet. Tel. 605 585 313

Sprzedam paski klinowe, art. metalowe, łożysk różne, elektrody 3.25, cena do uzgodnienia. Tel. 81 743 57 23

Sprzedam komplet mebli z bambusa, 4 fotele, stół okrągły, 2 taborety. Tel. 81 743 61 58

Sprzedam lustro okrągłe śr. 30 cm, w oprawie z bambusa śr. 50 cm. Tel. 81 743 61 58

Sprzedam wieszak stalowy, długość 50 cm, 4 uchwyty, wyrób kowalstwa artystycznego. Tel. 81 743 61 58

Sprzedam opryskiwacz plecakowy 5l z blachy nierdzewnej. Tel. 81 743 61 58

Sprzedam kanister 20l. Tel. 81 743 61 58

Sprzedam łóżko żelazne prod. USA. Tel. 81 743 61 58

Sprzedam grzejnik olejowo-elektryczny prod. włoskiej na kółkach. Tel. 81 743 61 58

Sprzedam radiomagnetofon 3200 automatic z Kasprzaka oraz radio Okean. Tel. 81 743 61 58

Sprzedam lunetę 10x30 oraz lornetkę teatralną. Tel. 81 743 61 58

Sprzedam wieszak na ubrania, garderoba długość 200 cm. Tel. 81 743 61 58

Sprzedam klatkę dla ptaków nową, bardzo ładną. Tel. 81 743 61 58

Sprzedam powiększalnik walizkowy. Tel. 81 743 61 58

Sprzedam komplet (po 60 sztuk) slajdów kolor, Kodak Film, z Rzymu, Watykanu, Wenecji. Tel. 81 743 61 58

Sprzedam rzutnik do slajdów, bajek, itp. Tel. 81 743 61 58

Sprzedam zderzak tylny do samochodu Peugeot 206. Tel. 81 743 61 58

Sprzedam ekran rozwijalny ze stojakiem. Tel. 81 743 61 58

Sprzedam dwa fotele, nieużywane, w kolorze beżowym z lekkim nadrukiem, wys. 90 cm, szer. 85 cm. Tel. 511 37 77 95

Sprzedam odłączniki nowe OZK 3x400 amperów – 2 szt., OZK 3 x 600 amperów – 2 sztuki, cena 300-400 zł/sztuka. Tel. 725 181 783

Sprzedam książki, kalendarze lubelskie, przewodniki po Lublinie i Lubelszczyźnie. Tel. 514 118 643

Sprzedam toaletkę Fremo, przedwojenną. Tel. 725 725 701

Sprzedam piły spalinowe do drewna STIHL. Cena 1000zł, tel. 604 858 729

Sprzedam zegary wiszące do małego remontu-naprawy. Tel. 725 725 701

Sprzedam 100 m blachy ocynkowanej z rozbiórki. Tel. 602 839 559

Sprzedam pierzynę z gęsich piór, na reumatyzm. Cena 500 zł, tel. 604 858 729

Sprzedam tanio drzewo opałowe do kominka. 90 zł/m3, tel. 604 858 729

Sprzedam drzwi pancerne od schronu kolejowego 1100 zł, tel. 604 858 729

Sprzedam gąsiory na wino, soki. Cena do uzgodnienia, tel. 604 858 729

Sprzedam kotwicę z holownika Marynarki wojennej. Cena 1000 zł, tel. 604 858 729

Sprzedam grzejniki aluminiowe, większą ilość z Niemiec. Cena 50 zł/szt., tel. 604 858 729

Sprzedam tanio aparat słuchowy Siemens. Cena 100 zł, tel. 604 858 729

Sprzedam starą kanapę antyk. Cena 900 zł, tel. 604 858 729

Sprzedam ozdoby betonowe na ogród: konie, lwy itp. Cena 200 zł do uzgodnienia, tel. 604 858 729

Sprzedam kwietnik stojący, żeliwny, antyk. Cena 300 zł, tel. 604 858 729

Sprzedam skrzynie po amunicji. Cena 120 zł, ,tel. 604 858 729

Sprzedam gilzy p/pancerne. Cena 200 zł, tel. 604 858 729

Sprzedam duże drzwi garażowe na tira-12 m, ze słupami. Cena 100 zł, tel. 604 858 729

Sprzedam lampy i kinkiety z mosiądzu, zabytkowe. Cena 1500 zł, tel. 604 858 729

Sprzedam stół myśliwski z gilzy armatniej, zabytkowy. Cena 900 zł, tel. 604 858 729

Sprzedam ramę i okucie od zabytkowej bryczki. Cena 1000 zł, tel. 604 858 729

Poszukuję pustego przelotu TIR-a Innsbruck (Austria)- Lublin, tel. 604 858 729

Sprzedam wóz żelazny z kołami, do dekoracji. Cena 1000 zł, tel. 604 858 729

Sprzedam osprzęt na konia kantarowy, szory. Cena 500 zł, tel. 604 858 729

Sprzedam dom drewniany z bali, starodrzewie, do przeniesienia (zabrania). Cena 1500 zł, tel. 604 858 729

Sprzedam przyczepę campingową lub dwuosiową. Cena 2200 zł do uzgodnienia, tel. 604 858 729

Sprzedam farbę specjalną do blachy pokryciowej dachu, kolor brąz, 12 litrów, cena do uzgodnienia, tel. 516 735 772

Sprzedam/wynajmę przyczep kempingową. Tel. 604 858 729

Sprzedam bryczkę konną. Tel. 604 858 729

Sprzedam/przyjmę reklam. Tel. 604 858 729

Sprzedam/wynajmę kontener oceaniczny. Tel. 604 858 729

Sprzedam grób z 3 katakumbami wraz z nagrobkiem na cmentarzu komunalnym w Świdniku. Tel. 603 888 799

Sprzedam łóżka, materace, gąbki do spania. Cena 90 zł do uzgodnienia, tel. 604 858 729

Sprzedam bale topolowe różnej grubości I długości. Cena 220 zł/m3, tel. 604 858 729

Sprzedam rower zabytkowy Vigry 3. Stan dobry. Cena 320 zł do uzgodnienia, tel. 604 858 729

Sprzedam rower niemiecką damkę. Cena 320 zł do uzgodnienia, tel. 604 858 729

Sprzedam barakowóz na kołach. Cena 4000 zł do uzgodnienia, tel. 604 858 729

Sprzedam wełnę mineralną większą ilość. Cena 8 zł/m2, tel. 604 858 729

Sprzedam drewniane beczki. Cena 100 zł, tel. 604 858 729

Sprzedam drzwi garażowe na TIR-y szer. 4 m. Cena 900 zł, tel. 604 858 729

Sprzedam książki- poradniki przedwojenne. Cena 100 zł/szt, tel. 604 858 729

Sprzedam rzeźbę papieża Jana Pawła II oraz Piłsudskiego drewnianą. Cena 500 zł, tel. 604 858 729

REKLAMA

TKŚ ŚWIDNIK OFERUJE:

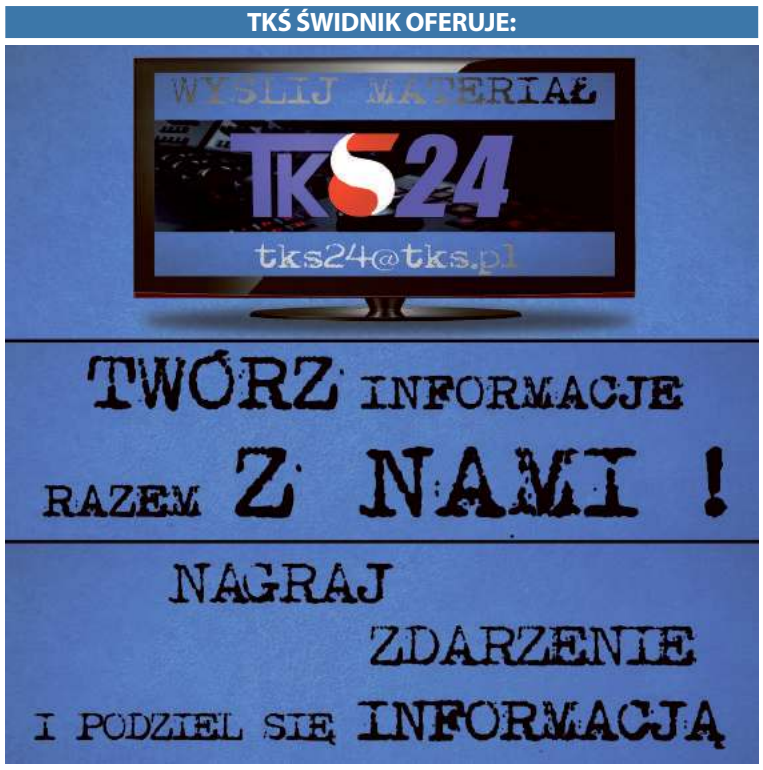

SPRZEDAM DOM WOLNO STOJĄCY, murowany, do remontu, ok. 100 mkw., działka o powierzchni 48a, w Ewopolu przy trasie Chełm-Lublin, bardzo malownicza okolica, dobry dojazd.

Cena do uzgodnienia. Tel. 0 602 600 347.

Okuninka, dom letniskowy, 8 x 9m, działka 25 arów, odległość od J. Białego 20 m, tel. 605 553 024

Sprzedam obraz na płótnie Marszałka Piłsudskiego. Cena 500 zł, tel. 604 858 729

Sprzedam huśtawkę 4-osobową, metalową na łożyskach. Cena 500 zł, tel. 604 858 729

Sprzedam siatkę ogrodzeniową powlekaną plastikiem. Cena 10 zł/1 mb, tel. 604 858 729

Sprzedam płyty granitowe 50 m2. Cena 50zł/m2, tel. 604 858 729

Sprzedam garaż samoróbkę do zabrania w Lublinie. Cena 500 zł, tel. 604 858 729

Sprzedam zabytkową bryczkę z uprzężą. Cena 7000 zł do uzgodnienia, tel. 604 858 729

Sprzedam kolumny betonowe na front budynku. Cena 500 zł.

Sprzedam drzwi drewniane zabytkowe. Cena 500 zł, tel. 604 858 729

Sprzedam stary kredens zabytkowy. Cena 200 zł, tel. 604 858 729

Sprzedam słoiki z zakrętkami różnej wielkości, większą ilość. Cena 50gr/szt. , tel. 604 858 729

Sprzedam popiersia betonowe Piłsudskiego i papieża Jana Pawła II. Cena 150 zł, tel. 604 858 729

Sprzedam kołdrę zdrowotną z lamy, na bóle kręgosłupa i kończyn. Cena 300 zł

Sprzedam 5 kg butlę gazową, turystyczną z palnikiem, nową. Tel. 721 378 184

Sprzedam pompę górniczą z zabezpieczonym wyłącznikiem. Tel. 666 779 353

Sprzedam kuchenkę turystyczną, 2 palnikową i butlę gazową 2 kg. Tel. 666 479 353

Sprzedam stół do tenisa stołowego „Stiga" nowy, cena 360 zł. Tel. 784 787 235

Opony zimowe o wymiarach 185 x 60 x 15 jak nowe. Tel. 604 206 241

Budę ocieploną na dużego psa o wymiarach 120 x 80 x 90. Tel. 604 206 241

Akwarium 80 x 40 x 40. Tel. 604 206 241

Tanio sprzedam odkurzacz, mało używany, nieduży, cena 100 zł. Tel. 728 332 747

Sprzedam zbiornik na paliwo ON poj. 5000l, z dystrybutorem i zadaszeniem. Tel. 535 050 915, 603 585 554

Nowe sprzęgło do Toyoty Yaris lub Auris, silnik 1,329. Tel. 604 206 241

Rower trójkołowy z koszem, nowy, idealny na działkę, na zakupy, pilnie sprzedam. Tel. 887 039 439, 81 532 8438

Roland E-68 + kolumna alternatywna 80W, (nowe dyskietki + futerał + stojak – gratis), cena 1 500 zł, Tel. 782 480 702

Sprzedam konsolę DJ Pioneer CDJ-200 i Mikser DJM-400, stan bdb, 100 proc. sprawna, cena 1500 zł, tel. 501 516 593

Panele fotowoltaiczne dla firm i domu, projektowanie, montaż, dobór instalacji, tel. 510 548 784

Sprzedam nowy zestaw rattanowy sofa, stół i dwa fotele z poduszkami. Tel. 781 028 245

Kożuszek dziecięcy (wiek 3-5 lat), z kapturem, z naturalnych skór, c. 60 zł. Tel. 516 339 017

Serial „Stawka większa niż życie", komplet 9 płyt DVD, c. 20 zł. Tel. 516 339 017

Szafka meblowa (orzech), do maszyny do szycia Singer, cena 50 zł. Tel. 608 42 44 88

Komplet mebli z bambusa: 4 fotele, stół okrągły, 2 taborety. Tel. 81 743 61 58

Lustro okrągłe, śr. 30 cm w oprawie z bambusa, śr. 50 cm. Tel. 81 743 61 58

Parapety drewniane 33 x 150 cm, gr 3,5 cm, 20 x 155 cm, gr. 3,5 cm. Tel. 81 743 61 58

Szyba zespolona do okna, wymiary 60 x 128 cm, grubość 2,5 cm. Tel. 81 743 61 58

Wieszak stalowy – wyrób kowalstwo artystyczne, długość 50 cm, 4 uchwyty. Tel. 81 743 61 58

Butla gazowa turystyczna oraz palnik. Tel. 81 743 61 58

Zegar z kukułką, obudowa drewniana. Tel. 81 743 61 58

Klatka dla ptaków, nowa, bardzo ładna. Tel. 81 743 61 58

INNE

Przyjmę większą ilość słoików zakręcanych. Uprzątnę piwnice w Lublinie, tel. 604 858 729

Przyjmę lodówkę na chodzie w Lublinie, tel. 604 858 729

Przyjmę reklamę. Lublin, Lubartów, Parczew. Cena 100 zł, tel. 604 858 729

Przyjmę reklamę przy ulicy Gospodarczej, Głuskiej, Lotniczej. W Abramowicach Prywatnych, tel. 604 858 729

Udostępnię miejsce w Lublinie na malowanie muralu o tematyce patriotycznej. Wymiary 4× 11 m-44m2. Bezpłatnie, tel. 604 858 729

KUPIĘ

Kupię Matiza na części, lub silnik do Matiza. Tel. 725 487 445

Kupię pilarki uszkodzone Husqvarna, Makita, PS 280, Stihl Tel. 785 231 548

Kupię garaż blaszany na „Wysypisku przy ul. Krępieckiej w Świdniku. Tel. 513 278 708

Kupię mieszkanie w Warszawie w atrakcyjnej cenie, może by zadłużone, do remontu, z nieuregulowanym stanem prawnym, z lokatorem do eksmisji itp. Mogę dać w rozliczeniu lokal zastępczy, ew. działka rolna/rekreacyjna nad Wieprzem, ,tel. 604 858 729

Kupię w dobrej cenie działkę, pole, grunty. Może być niepełnowartościowe, pod linią energetyczną, na skarpie, itp. w obrębie Lublina, tel. 604 858 729

Kupię naczepę z TIR-a, używaną, na magazyn, z transportem, tel. 604 858 729

Kupię telefon komórkowy nowej generacji. Mogę sam odebrać z salonu, tel. 604 858 729

Kupię 1000 m2 kostki brukowej rozbiórkowej, z transportem do Zaniówki, pow. parczewski, woj. lubelskie, tel. 604 858 729

Kupię stary sprzęt wojskowy na dekoracje CPN (czołg, śmigłowce, amfibia itp.) , tel. 604 858 729

Kupię w dobrej cenie dużą ilość płyt USB, mogą być używane, tel. 604 858 729

Kupię pole przy drodze Lubartów-Lublin, Łęczna-Lublin lub przy innej trasie do 25km od Lublina, tel. 604 858 729

Kupię stupy betonowe elektryczne z transportem do Parczewa, tel. 604 858 729

Kupię płotki budowlane wym. 3,20 m x 1,70 m. Mogą być do remontu, tel. 604 858 729

Kupię telewizor powyżej 65 cali na gwarancji, tel. 604 858 729

Kupię w dobrej cenie gruby, męski łańcuszek złoty z krzyżykiem lub Matką Boską, tel. 604 858 729

Kupię w dobrej cenie drzewo opałowe rąbane większą ilość (2 tiry), z transportem do Zaniówki, powiat parczewski, woj. Lubelskie, tel. 604 858 729

Kupię baterie słoneczne, ekrany, wiatrak. Do wytwarzania energii elektrycznej, tel. 604 858 729

Kupię dużą ilość węgla z transportem do Parczewa, woj. lubelskie - może być koleją, tel. 604 858 729

WYKOŃCZENIA WNĘTRZ (GLAZURA, TERAKOTA, REGIPSY, PANELE, TYNKI STRUKTURALNE, JAPOŃSKIE, GŁADŹ, ŚCIANKI DZIAŁOWE, SUFITY PODWIESZANE, MALOWANIE) REMONTY, ADAPTACJE PODDASZY – profesjonalnie i terminowo – tel. 503-4024-3045

USŁUGI

Domofony, elektryka, malowanie, tapetowanie, panele, montaż szafek i mebli, Tel. 725 181 783

Montaż mebli, montaż oświetlenia, atrakcyjne ceny, Tel. 885 647 647

Tapetowanie, malowanie, gładzie, hydraulika, panele podłogowe oraz drobne naprawy. Tel. 662 063 626

Nauka pływania dla najmłodszych, młodzieży i dorosłych. Świdnik te. 505 164 832

Usługi matrymonialne dużo ofert, tel. 663 919 260, 81 747 19 05

Gładź, malowanie, tapetowanie, panele podłogowe, hydraulika, drobne naprawy na terenie Lublina, tel. 662 063 626

Remonty glazura, sufity podwieszane, gładź, malowanie, panele. Tel. 781 472 211

FOTOBUDKA
DO WYNAJĘCIA
NA WESELA I INNE OKAZJE
603 609 602

Panele słoneczne dla gospodarstw, bezpłatny montaż. Tel. 536 968 921

Skuwanie glazury, płytek, tynku, betonu, posadzek, tarasów, schodów, burzenie ścian, wycinanie otworów w ścianach. Tel. 509 252 557

Panele fotowoltaiczne dla firm, gospodarstw, zakładów, projekty, montaż, dotacje, dobór instalacji gratis. Tel. 510 548 784

Malarz odnowi Państwu mieszkanie, dom, wnętrza oraz zewnętrzną elewację. Tapetowanie raufazą, sufity, odgrzybianie. Kulturalny i solidny. Tel. 506 750 659

Wszystko w Domu: hydraulika, elektryka, glazura, gładź, malowanie, panele, zabudowy, remonty. Tel. 732 698 739

Tapetowanie, malowanie, hydraulika, gładź, panele podłogowe. Tel. 662 063 626

Wykonam projekty budowlane, wpis do izby. Tel. 691 890 834, 81 467 03 89

Usługi projektowania komputerowego na zlecenie, nauka, wpis do izby. Tel. 691 890 834, 81 467 03 89

Cyklinowanie, bezpyłowe, tanio. Tel. 505 902 342

Profesjonalne usługi szpachlarsko-malarskie. Tel. 607 722 107

Malowanie, tapetowanie, gładź, panele podłogowe, hydraulika. Tel. 662 063 662

Glazura, remonty kompleksowo. Wieloletnie doświadczenie. Tel. 882 823 602

Meble pod wymiar, kuchnie, zabudowy wnęk, pokojowe, sypialne, garderoby, typowe i nietypowe, dopasowane do potrzeb klienta, solidnie i terminowo. Tel. 507 147 579

Solidnie tapetowanie, malowanie, gładź, hydraulika, glazura, panele podłogowe. Tel. 662 063 626

Glazura, terakota, panele remonty kompleksowe, duże doświadczenie. Tel. 660 272 588

Wywóz złomu samochodem osobowym z przyczepką; usługi transportowe. Tel. 792 069 445

NIERUCHOMOŚCI

SPRZEDAM

Sprzedam mieszkanie przy ul. Kopernika w Świdniku, II p., 2 pokoje, 45 mkw. Tel. 604 250 152.

Sprzedam działkę 38 arów z domem, prąd siła, studnia, wodociąg, ogrodzona, Kukawka gm. Wojsławice, cena 50 000zł, tel. 698 909 281

Sprzedam dom 300 mkw w Świdniku, os. Olimpijczyków, w zabudowie szeregowej do wykończenia, cena do uzgodnienia. Tel. 516 735 772

Sprzedam dom w miejscowości Żurawniki, gm. Mełgiew, budynki gospodarcze, działka 0,20 ha. Tel. 81 467 06 53, 783 242 973

Sprzedam pawilon handlowy w Świdniku przy targu, dwa pomieszczenia, wszystkie media. Tel. 600 050 647.

Sprzedam dom 300 mkw w zabudowie szeregowej do wykończenia na osiedlu Olimpijczyków w Świdniku, cena do uzgodnienia. Tel. 516 735 772

Sprzedam mieszkanie 3 pokoje + kuchnia 62 mkw, parter, duży balkon, piwnica, własnościowe, na osiedlu Świdnik-Wschód, blisko przedszkole, market, szkoła. Tel. 723 738 184

Sprzedam mieszkanie o pow. 74 mkw w Lublinie, os. Czuby, 3 pok., kuchnia, łazienka, balkon, piwnica, cena 330 tys. zł do negocjacji. Tel. 505 008 455

Konstal PRODUCENT
GARAŻE Blaszane
BRAMY Garażowe
KOJCE dla Psów
Najniższe CENY
Różne wymiary
Transport i montaż
GRATIS cały KRAJ
Dogodne RATY
GARAŻE WZMOCNIONE
512-182-312 604-397-105
81-440-51-08 82-592-28-44
84-539-81-91 25-740-57-38
www.konstal-garaze.pl

Sprzedam mieszkanie 40 m2 w Świdniku przy ul. Klonowej, nowe, wykończone, ewentualnie zamienię w rozliczeniu na mały dom w stanie surowym, Tel. 508 041 361

Sprzedam 2 mieszkania 94m2 i 78,5 m2 w kamienicy w pionie w Lublinie przy deptaku. Tel. 691 636 371

Sprzedam dom w stanie surowym w centrum Świdnika ewentualnie może być w rozliczeniu mieszkanie w Świdniku o pow. ok. 50 m2 oprócz IV piętra, Tel. 508 041 361

Sprzedam pawilon handlowy w dobrym punkcie Świdnika. Tel. 510 906 622

Sprzedam kamienicę w Lublinie przy deptaku (2 mieszkania plus 2 lokale użytkowe po remoncie). Tel. 691 636 371

Sprzedam działkę budowlaną 44a w Krępcu przy ul. Kwiatowej. Tel. 664 603 443

Sprzedam mieszkanie, III piętro, 3 pokoje, duży balkon, wybudowane w 1997 roku, osiedle Wchód w Świdniku, tel. 889 169 377

Sprzedam dom 300 m2 w zabudowie szeregowej do wykończenia na osiedlu Olimpijczyków w Świdniku, cena do uzgodnienia. Tel. 516 735 772

Sprzedam działkę 38ar z domem, prąd, siła, studnia, ogrodzona. Kukawka gm. Wojsławice pow. chełmski, cena 50.000 zł. Tel. 698 909 281

Sprzedam mieszkanie 62m2 M-4 w Świdniku, własnościowe, parter (z dożywociem) za gotówk. Tel. 723 738 184, po godz. 16.00

Sprzedam mieszkanie 73m2, 4 pokoje, IV p. w Świdniku, cena 230 tys. zł. Tel. 691 760 268

Sprzedam mieszkanie po remoncie, 50m2, Lotnicza 8-Lublin. Dwa pokoje, osobna kuchnia, nowe meble. Możliwość prowadzenia działalności gospodarczej. Możliwość spłacenia w ratach. Cena 222 tys. zł, tel. 604 858 729

Sprzedam mieszkanie w Świdniku, M-3, 39m2, I p. Tel. 889 970 626

Sprzedam mieszkanie własnościowe 50m2 , czwarte piętro z bloku czteropiętrowym w Lublinie na Kalinowszczyźnie przy szkole. Tel. 881 585 461

Sprzedam mieszkanie w Lublinie, 74m2, 3 pokoje, kuchnia, łazienka, duży balkon, osiedle Czuby, parter, cena 330 tys. zł do negocjacji. Tel. 505 008 455.

Sprzedam dwie działki 60 arów, w Lisznej 91, gm. Sławatycze, woj. Lubelskie, nad rzeką Bug, z domem drewnianym do generalnego remontu. Może służy na ubezpieczenie KRUS. Możliwość nasadzenia lasu. Cena 6 tys. zł. Możliwość dokupienia i powiększenia nieruchomości- 8 tys. zł. Mogę zająć się remontem domu, ogrodzeniem posesji i innymi usługami, tel. 604 858 729

Sprzedam dom drewniany z bali, starodrzewie, do przeniesienia (zabrania). Cena 1500 zł, tel. 604 858 729

Sprzedam działkę 38a z domem w Kukawce (gm. Wojsławice, pow. chełmski), cena 50 000 zł. Tel. 698 909 281

Sprzedam piękną posiadłość w okolicach Stalowej Woli pałacyk 300m2, 1ha ogrodu w tym staw. Tel. 15 600 65 77 (wieczorem)

Sprzedam garaż znajdujący si pod blokiem przy ul. Bolesława Śmiałego w Lublinie (LSM) tel. 605 954 934

Sprzedam mieszkanie w Świdniku, na osiedlu Wschód, 73,15m^2, 4 pokoje, piętro 4/4, widna kuchnia. Tel. 606 589 115

Sprzedam dom 300 m2 w zabudowie szeregowej na osiedlu Olimpijczyków w Świdniku, cena do uzgodnienia, tel. 516 735 772

Sprzedam udziały/wynajmę w kamienicy w Lublinie, 3 pomieszczenia. Tel. 604 858 729

Sprzedam mieszkanie 45,32 m2 w Świdniku, 2 pokoje, p. 4/4, własnościowe przy ul. Racławickiej, cena do uzgodnienia. Lub zamieni na 1-2 pokojowe powyżej 30m^2 na parterze lub 1. piętrze w Świdniku. Tel. 516 735 772

Sprzedam lub zamieni ę 30m^2 3/3p na 2 pokoje z balkonem dopłata w Świdniku, parter lub 1 piętro. Tel. 511 318 597

Sprzedam mieszkanie 70m^2 plus, II piętro, 3 pokoje, kuchnia, łazienka, wc, garderoba, balkon, ul. Organowa (Szeligowskiego) rezydencja ogrodzona, Czechów w Lublinie. Cicha spokojna lokalizacja. Wysoce rozwinięta infrastruktura, sklepy, market Auchaun, przedszkole, kościół, apteka, szpital, przystanek MPK. Cena do uzgodnienia. Tel. 669 976 650, 81 740 35 62

Sprzedam 25% udziałów w nieruchomości o powierzchni 3400m^2, z zabudową 1200m^2, ul. Szewska w Lublinie, c. 415 000 zł. Tel. 505 526 477

Sprzedam (kiosk) PW 8, pawilon handlowy 30m^2, centrum Świdnika, ze względu na zakończenie działalności gospodarczej i wiek, przystępna cena, tanio. Tel. 510 906 622

Dom jednopiętrowy w miejscowości Młynki k. Końskowoli, podpiwniczony, oddzielnie garaż, budynek gospodarczy, działka 0,5h, cena 450 000 zł. Tel. 798 807 260

Lokal stancja, 8,6m^2, Świdnik, parter, nowe budownictwo, opomiarowane, media, cena do uzgodnienia. Tel. 609 953 354

Mieszkanie w Świdniku 54,70 p.4/4, 3 pokoje, balkon własnościowe. Tel. 505 164 842

Sprzedam 25% udziałów w nieruchomości komercyjnej, Lublin, ul. Szewska, c. 550 000 zł. Tel. 606 626 477

Sprzedam udział ze wskazaniem na metraż, ok. 60m^2, ścisłe centrum Lublina, cena 85 000 zł. Tel. 602 471 748

REKLAMA

CENTRUM OCHRONY PRACY I BIZNESU
CONSULTRIX
LUBLIN

Lublin, ul. Projektowa 1
tel. 81 444 08 80
www.consultrix.pl
www.cxsafety.pl

Szkolenia okresowe BHP | Sklep BHP
Szkolenia specjalistyczne SEP, UTB
Szkolenia w zakresie środków ochrony roślin

Sprzedam kamienic w Lublinie deptak, w tym 2 mieszkania 94 i 78,5m², i 2 lokale użytkowe 28 i 18,70m², c. 2 050 000 zł. Tel. 691 636 371

ZAMIENIĘ

Zamienię M-4 w Świdniku, komunalne 66 m2, IV piętro, na mniejsze na parterze lub I piętrze. Tel. 782 640 596

Zamienię mieszkanie 51m², Węglin Południowy, działkę budowlaną 1000m² i działkę ogrodniczą 2000m², na dom w Lublinie lub w pobliżu Lublina. Tel. 513 348 687

Zamienię M-4 w Świdniku, własnościowe, parter, 62m², na M-3 własnościowe na parterze lub I piętrze w Świdniku ewentualnie dom z małą działką w Jackowie, Dominowie, Turce i tych okolicach. Tel. 723 738 184

Zamieni ęM-3 w Świdniku, 51m², 2 piętro, na M-4 w Świdniku, min. 60m², parter, 1 lub 2 piętro, mieszkanie może by do remontu. Tel. 507 941 189

Zamienię mieszkanie po remoncie, 50m2, Lotnicza 8- Lublin. Dwa pokoje, osobna kuchnia, nowe meble. Możliwość prowadzenia działalności gospodarczej. Zamienię na dom jednorodzinny, tel. 604 858 729

Zamienię posesję z budynkami I działką 0,50 ha I możliwością dokupienia 1 ha w Zaniówce, pow. parczewski, woj. lubelskie w rozliczeniu, na mieszkanie w Lublinie, tel. 604 858 729

Zamienię posesję z budynkami I działką 0,50 ha I możliwością dokupienia 1 ha w Zaniówce, pow. parczewski, woj. lubelskie w rozliczeniu, na mieszkanie w Warszawie, tel. 604 858 729

Zamienię wełnę mineralną większą ilość na inne materiały budowlane, tel. 604 858 729

Zamienię przyczepę campingową lub dwuosiową na bagażową, tel. 604 858 729

Zamienię płyty granitowe 50 m2 na inne materiały, tel. 604 858 729

Zamienię siatkę ogrodzeniową powlekaną plastikiem na inne materiały budowlane, tel. 604 858 729

Zamienię popiersia betonowe Piłsudskiego i papieża Jana Pawła II na inne rzeczy, tel. 604 858 729

Zamienię stary kredens zabytkowy na inne rzeczy, tel. 604 858 729

Zamienię drzwi drewniane zabytkowe na inne stare rzeczy, tel. 604 858 729

WYNAJMĘ

Do wynajęcia 2-pokojowe mieszkanie na Czechowie. Tel. 666 659 155

Wynajmę mieszkanie po remoncie, 50m2, Lotnicza 8- Lublin. Dwa pokoje, osobna kuchnia, nowe meble. Możliwość prowadzenia działalności gospodarczej. Cena do uzgodnienia, tel. 604 858 729Przyjmę do siebie Panią na stancję do wspólnego pokoju w Lublinie, cena 150 zł tel. 513 40 17 92

Wynajmę mieszkanie 3-pokojowe w Lublinie osiedle Czechów w pełni umeblowane, sprzęt AGD. Tel. 608494991 lub 605613017

Budynek wolnostojący z przeznaczeniem na stancje, biura, usługi itp. Tel. 81 751 29 51

Mieszkanie w Świdniku, 50m², 2 pokoje umeblowane, parter, c. 1250,00 zł/miesiąc. Tel. 508 297 794

Mieszkanie w Świdniku, 2 pokoje, częściowo umeblowane, 800,00 zł + gaz + prąd + woda. Tel. 530 888 462

Wynajmę mieszkanie 2 pokoje, kuchnia i łazienka w Warszawie (I piętro) z garażem na osiedlu zamkniętym i strzeżonym. Kontakt tel. 513 966 903.

Wynajmę pokój jednoosobowy, umeblowany w Lublinie, Czechów, os. Lipińskiego dla studentki, uczennicy lub pracującej. Cena 480 zł, bez dodatkowych opłat. Tel. 696 715 264

Wynajmę przyczepę campingową lub dwuosiową. Cena 40 zł/doba, tel. 604 858 729

Wynajmę barakowóz na kołach. Cena 40 zł/doba do uzgodnienia, tel. 604 858 729

Wynajmę zabytkową bryczkę z uprzężą. Cena 200zl/doba do uzgodnienia, tel. 604 858 729

Wynajmę garaż przy ulicy Kusocińskiego w Świdniku. Tel. 661 639 360

Garaż pod blokiem mieszkalnym, brama na pilota, osiedle monitorowane w Lublinie, ul. Startowa. Tel. 668 999 931

Wynajmę duży magazyn- stodołę, 70 km od Lublina. Cena 500 zł, tel. 604 858 729

Działki

Działka budowlana 15a, 37.5x40.0m, woda, prąd, Internet. Świdnik, ul. Olimpijczyków 3a. Tel. 694 956 500

Sprzedam/wynajmę działkę letniskową nad rzeką Wieprz. Tel. 604 858 729

Sprzedam/wydzierżawi 1 ha pola łąki na KRUS/ZUS, Horodyszcze. Tel. 604 858 729

Sprzedam/wynajmę działkę w Lublinie (inwestycyjną) na ul. Gospodarczej. Tel. 604 858 729

Sprzedam/wynajmę działkę 0,50 ha z domkiem do remontu, nad rzeką Bug. Tel. 604 858 729

Biała Podlaska przy trasie Warszawa – Terespol – sprzedam działkę o pow. 1,5 ha naprzeciwko Urzędu Celnego, cena do uzgodnienia, tel. (0 82) 563-35-51

Wydzierżawię dwie działki 60 arów, w Lisznej 91, gm. Sławatycze, woj. Lubelskie, nad rzeką Bug, z domem drewnianym do generalnego remontu. Może służyć na ubezpieczenie KRUS. Możliwość nasadzenia lasu. Cena 6 tys. zł. Możliwość dokupienia i powiększenia nieruchomości- 8 tys. zł. Mogę zająć się remontem domu, ogrodzeniem posesji i innymi usługami, tel. 604 858 729

Wydzierżawię siedlisko: 0, 5 ha placu z domem, garażami, stodołą. Może służyć do prowadzenia działalności gospodarczej. Możliwość wynajęcia 1 ha placu po sąsiedzku. Zaniówka, woj. Lubelskie. Cena 1200 zł/rocznie do uzgodnienia, tel. 604 858 729

Zamienię siedlisko: 0,5 ha placu z domem, garażami, stodołą. Może służyć do prowadzenia działalności gospodarczej. Możliwość wynajęcia 1 ha placu po sąsiedzku. Zaniówka, woj. Lubelskie. Cena 1200 zł/rocznie do uzgodnienia, tel. 604 858 729

Sprzedam działkę rolno-budowlaną o powierzchni 42a w Kolonia Struża, przy szosie, media są. Tel. 723 534 333

Działka budowlano inwestycyjna 20a w Miłocinie przy trasie Lublin Nałęczów, ogrodzona, woda, cena do uzgodnienia. Tel. 513 348 687

Sprzedam działkę inwestycyjną 69 a, media przy działce, ul. Lotnicza w Świdniku (w pobliżu lotniska). Tel. 696 771 377

Sprzedam dwie działki budowlane po 20a (woda, światło) w Nowym Krępcu. Tel. 794 765 667, 721 523 662

Sprzedam działkę budowlaną, uzbrojoną, wszystkie media 378m², Turka osiedle Borek. Atrakcyjna spokojna okolica, bardzo dobre połączenie z centrum Lublina, 7 minut jazdy MPK. Wysoce rozwinięta infrastruktura sklepy, przedszkole, kościół, apteka, boisko sportowe Orlik. Cena do uzgodnienia. Tel. 669 976 650

Sprzedam działkę rolną 1ha, Czubrowice, woj. Małopolskie, c. 155 000 zł. Tel. 505 625 477

Działka budowlana 10a Franciszków gm. Mełgiew, wszystkie media. Tel. 501 660 999 po 19.00

Wynajmę działkę utwardzoną 1800 m² w Elizówce naprzeciwko giełdy, cena 2 500 zł do uzgodnienia. Tel. 81 756 13 38, 504 55 66 70

4 działki budowlane, 12 15 arowe, pełne uzbrojenie, Jastków, obok CPN przy cmentarzu. Tel. 601 313 149

Sprzedam działkę inwestycyjną, Lublin pow. 1ha. Cena 120 zł/m². Tel. 697 492 997

Sprzedam działkę o pow. 1,5 ha przy trasie Warszawa - Terespol w Białej Podlaskiej, naprzeciwko Urzędu Celnego, cena do uzgodnienia, tel. 82 563 35 51

Sprzedam działkę budowlaną 15a, 37,5 x 40 m (woda, prąd, Internet) w Świdniku przy ul. Olimpijczyków 3a, tel. 694 956 500

PRACA

PRACA – SZUKAM

Podejmę pracę fizyczną w każdej branży. Tel. 789 435 041

Poszukuję pracodawcy, który przyjąłby mnie na praktyki zawodowe do swojej piekarni lub cukierni. Osoby zainteresowane proszę o kontakt pod numerem tel. 789 354 041.

Wykształcenie wyższe, dyspozycyjna –podejmie pracę jako opiekunka do osób starszych, tel. 691 666 068

Poszukuję alpinisty z linami, do podcięcia drzewa, tel. 604 858 729

Poszukuję alpinisty z linami, do zrobienia podbitki w szczycie budynku, tel. 604 858 729

Poszukuję pracy w zawodzie cukiernik w Świdniku lub okolicach. Posiadam dyplom czeladniczy i ukończony kurs zawodowy. Tel. 789 435 041

Emeryt (66 lat) z orzeczeniem umiarkowanym, poszukuje pracy dziennej w szatni, na portierni, kurier, catering, prawo jazdy kat. B. Tel. 784 787 235

Emeryt (68 lat) I grupa inwalidzka, stopie znaczny poszukuje pracy w szatni lub portierni, na budowie pracownik ochrony w systemie pracy chronionej. Tel. 783 888 202

Marchandiser, kasjer, przedstawiciel handlowy, uprawnienia na wózek widłowy, kierowca kat. B. Tel. 504 44 20 57

Pilnie poszukuj pracy w biurze, recepcji, ochronie jako tłumacz. Znam wiele języków. Praca na stałe lub zlecenie. Tel. 887 039 439, 798 381 481

Poszukuje pracy w ochronie na budowie, w obiektach zamkniętych, na portierni, w szatni. Tel. 504 651 114, 511 347 670, 514 356 057

Pracownik ochrony poszukuje pilnie pracy w obiektach zamkniętych. Długoletnia praktyka w ochronie. Tel. 81 532 84 38, 887 039 439, 798 381 481

Emeryt l. 68, I grupa inwalidzka (stopie znaczny), poszukuje pracy w szatni lub portierni w systemie zakładu pracy chronionej. Tel. 783 888 202

Masażystka wykonuje masaż leczniczy i relaksacyjny. Tel. 721 121 675

Rencistka l. 54 poszukuje pracy w szatni lub na portierni na uczelniach lub szpitalach lub instytucjach. Tel. 508 708 674

Osoba z wykształceniem medycznym chętnie zaopiekuje si dzieckiem lub osobą starszą. Tel. 603 927 704

Poszukuje pracy jako opiekunka do osób starszych, posiadam doświadczenie. Świdnik i okolice. 662 868 096

Mężczyzna 50+, uczciwy, zdyscyplinowany, nie pijący, podejmie pracę w Świdniku lub okolicy, stałą na umowę (może by ochrona). Tel. 81 751 51 22

Emeryt (61 lat) poszukuje pracy jako kierowca. Tel. 604 219 158

PRACA – DAM

Zatrudnię dorywczo kierowcę (rencistę) z prawem jazy kat. B, 2-3 razy w tygodniu. Tel. 515 754 059

Szukam pracownika do montażu i noszenia mebli. Praca dorywcza. Tel. 515 754 059

Zatrudnię w restauracji we Włodawie kucharkę z doświadczeniem. Praca na umowę. Możliwość zamieszkania w miejscu pracy. Tel. 503 626 888

MATRYMONIALNE

Pan po pięćdziesiątce pozna panią. Tel. 797 754 393

Usługi matrymonialne, duży wybór ofert. Tel. 81 747 19 05, 663 919 260

Poznam Pana w wieku 70-80 lat, tak jak ja odczuwającego samotność, tel. 513 40 17 92

Poznam pannę do 40 lat. Matrymonialnie. Tel. 511 198 493

Usługi matrymonialne, 26-letnia tradycja. Tel. 81 747 19 05, 663 919 260

MOTORYZACJA

Skoda Roomster 1,4 diesel, cena 13 999 zł. Tel. 691 701 555 (Mełgiew)

Daewoo Espero. Tel. 662 063 626

Toyota RAV 4, 2004 rok, poj. 2,0, D4D, 116 KM, bardzo bogate wyposażenie + opony zimowe, cena 18 800 zł. Tel. 509 866 941

Volvo V40, 2001 r, Cena 2,5 tys. zł. Tel. 602 839 559

Pilnie sprzedam skuter marki Fresco, w dobrym stanie, cena do uzgodnienia. Tel. 887 039 439, 504 651 114, 81 532 84 38.

Ford Focus 2006/7, przebieg 96780 km, benzyna, 5D, czarny, cena 14000 zł do negocjacji. Tel. 662 384 588

Daewoo Espero 1999 r., benzyna 1,8, wymienione progi, łańcuch rozrządu, tarcza sprzęgła, amortyzatory przód, cena 2500 zł, tel. 662 063 626

Opel Insignia A, 2011r., c. 35 900 zł, abs, elektryczne szyby przednie, pp kierowcy, wspomaganie kierownicy, asr (kontrola trakcji), czujnik zmierzchu, elektrochromatyczne lusterko wsteczne, esp (stabilizacja toru jazdy), gniazdo usb, klimatyzacja automatyczna, kurtyny powietrzne, odtwarzacz dvd, pp chroniąca kolana, relingi dachowe, światła xenonowe, wielofunkcyjna kierownica, cd, elektrycznie ustawiane lusterka, pp pasażera, alarm, bluetooth, czujniki parkowania przednie, elektryczne szyby tylne, gniazdo aux, hak, klimatyzacja dwustrefowa, mp3, podgrzewane lusterka boczne, poduszki boczne przednie, światła led, tapicerka skórzana, zmieniarka cd, centralny zamek, immobilizer, radio fabryczne, alufelgi, czujnik deszczu, czujniki parkowania tylne, elektrycznie ustawiane fotele, gniazdo sd, isofix, komputer pokładowy, nawigacja gps, podgrzewane przednie siedzenia, przyciemniane szyby, światła przeciwmgielne, tempomat. Tel. 601 055 551

Ford S-Max I, 2007r., c. 22 900 zł, abs, elektryczne szyby przednie, pp kierowcy, wspomaganie kierownicy, bluetooth, elektrochromatyczne lusterko wsteczne, gniazdo aux, hak, klimatyzacja dwustrefowa, mp3, podgrzewane przednie siedzenia, poduszki boczne tylne, światła przeciwmgielne, cd, elektrycznie ustawiane lusterka, pp pasażera, alarm, dach panoramiczny, elektryczne szyby tylne, gniazdo sd, isofix, komputer pokładowy, podgrzewana przednia szyba, pp chroniąca kolana, przyciemniane szyby, tempomat, centralny zamek, immobilizer, radio fabryczne, asr (kontrola trakcji), elektrochromatyczne lusterka boczne, esp (stabilizacja toru jazdy), gniazdo usb, klimatyzacja automatyczna, kurtyny powietrzne, podgrzewane lusterka boczne, poduszki boczne przednie, światła do jazdy dziennej, wielofunkcyjna kierownica. Tel. 515 406 607

Volkswagen Touareg I, 2005r., c. 39 500 zł, abs, elektryczne szyby przednie, pp kierowcy, wspomaganie kierownicy, asr (kontrola trakcji), czujniki parkowania przednie, elektrochromatyczne lusterko wsteczne, esp (stabilizacja toru jazdy), klimatyzacja czterostrefowa, komputer pokładowy, podgrzewane przednie siedzenia, poduszki boczne przednie, regulowane zawieszenie, tapicerka skórzana, wielofunkcyjna kierownica, cd, elektrycznie ustawiane lusterka, pp pasażera, alarm, czujnik deszczu, czujniki parkowania tylne, elektryczne szyby tylne, hak, klimatyzacja dwustrefowa, nawigacja gps, podgrzewane tylne siedzenia, poduszki boczne tylne, światła do jazdy dziennej, tempomat, zmieniarka cd, centralny zamek, immobilizer, radio fabryczne, alufelgi, czujnik zmierzchu, elektrochromatyczne lusterka boczne, elektrycznie ustawiane fotele, klimatyzacja automatyczna, klimatyzacja manualna, podgrzewane lusterka boczne, pp chroniąca kolana, przyciemniane szyby, światła xenonowe, tempomat aktywny. Tel. 500 202 869

Volkswagen Passat B6, 2007r., c. 19 900 zł, abs, elektryczne szyby przednie, pp kierowcy, wspomaganie kierownicy, czujniki parkowania tylne, isofix, kurtyny powietrzne, poduszki boczne przednie, światła do jazdy dziennej, tempomat, cd, elektrycznie ustawiane lusterka, pp pasażera, czujnik deszczu, elektrochromatyczne lusterko wsteczne, klimatyzacja dwustrefowa, podgrzewane lusterka boczne, przyciemniane szyby, światła led, centralny zamek, immobilizer, radio fabryczne, czujniki parkowania przednie, esp (stabilizacja toru jazdy), komputer pokładowy, podgrzewane przednie siedzenia, relingi dachowe, światła przeciwmgielne. Tel. 794 264 335

BMW Seria 3 E46, 2004r., c. 30 500 zł, abs, elektryczne szyby przednie, pp kierowcy, wspomaganie kierownicy, asr (kontrola trakcji), elektrochromatyczne lusterka boczne, elektrycznie ustawiane fotele, klimatyzacja automatyczna, podgrzewane przednie siedzenia, przyciemniane szyby, światła do jazdy dziennej, tapicerka skórzana, zmieniarka cd, cd, elektrycznie ustawiane lusterka, pp pasażera, alarm, czujnik deszczu, elektrochromatyczne lusterko wsteczne, gniazdo aux, komputer pokładowy, poduszki boczne przednie, relingi dachowe, światła przeciwmgielne, tempomat, centralny zamek, immobilizer, radio fabryczne, alufelgi, czujniki parkowania tylne, elektryczne szyby tylne, isofix, kurtyny powietrzne, poduszki boczne tylne, szyberdach, światła xenonowe, wielofunkcyjna kierownica. Tel. 601 295 056

Citroën C4 Picasso I, 2007r., c. 17 700 zł, abs, elektryczne szyby przednie, pp kierowcy, wspomaganie kierownicy, czujnik deszczu, dach panoramiczny, hak, łopatki zmiany biegów, światła xenonowe, cd, elektrycznie ustawiane lusterka, pp pasażera, alufelgi, czujniki parkowania przednie, elektrochromatyczne lusterko wsteczne, isofix, mp3, tempomat, centralny zamek, immobilizer, radio fabryczne, bluetooth, czujniki parkowania tylne, elektryczne szyby tylne, klimatyzacja dwustrefowa, światła przeciwmgielne. Tel. 884 960 544

Volvo XC 70, 2010r., c. 49 900 zł, abs, elektryczne szyby przednie, pp kierowcy, wspomaganie kierownicy, asr (kontrola trakcji), czujniki parkowania przednie, elektrochromatyczne lusterko wsteczne, gniazdo aux, klimatyzacja automatyczna, kurtyny powietrzne, podgrzewane przednie siedzenia, poduszki boczne tylne, światła przeciwmgielne, tempomat, cd, elektrycznie ustawiane lusterka, pp pasażera, alarm, bluetooth, czujniki parkowania tylne, elektryczne szyby tylne, gniazdo usb, klimatyzacja dwustrefowa, mp3, pp chroniąca kolana, przyciemniane szyby, światła xenonowe, wielofunkcyjna kierownica, centralny zamek, immobilizer, radio fabryczne, alufelgi, czujnik deszczu, elektrochromatyczne lusterko boczne, esp (stabilizacja toru jazdy), isofix, komputer pokładowy, podgrzewane lusterka boczne, poduszki boczne przednie, relingi dachowe, tapicerka skórzana. Tel. 607 372 787

Mini ONE, 2011r., c. 27 900 zł, abs, elektryczne szyby przednie, pp kierowcy, wspomaganie kierownicy, bluetooth, elektrochromatyczne lusterko wsteczne, kurtyny powietrzne, światła przeciwmgielne, cd, elektrycznie ustawiane lusterka, pp pasażera, alufelgi, czujnik deszczu, esp (stabilizacja toru jazdy), mp3, światła xenonowe, centralny zamek, immobilizer, radio fabryczne, asr (kontrola trakcji), czujnik zmierzchu, klimatyzacja dwustrefowa, system start-stop, wielofunkcyjna kierownica. Tel. 884 960 544

Honda Accord VII, 2004r., c. 21 900 zł, abs, elektryczne szyby przednie, pp pasażera, alufelgi, elektrochromatyczne lusterka boczne, elektrycznie ustawiane fotele, klimatyzacja automatyczna, podgrzewane lusterka boczne, przyciemniane szyby, światła xenonowe, wielofunkcyjna kierownica, cd, elektrycznie ustawiane lusterka, radio fabryczne, asr (kontrola trakcji), elektrochromatyczne lusterko wsteczne, esp (stabilizacja toru jazdy), klimatyzacja dwustrefowa, podgrzewane przednie siedzenia, szyberdach, tapicerka skórzana, centralny zamek, pp kierowcy, wspomaganie kierownicy, czujnik deszczu, elektryczne szyby tylne, isofix, kurtyny powietrzne, poduszki boczne przednie, światła przeciwmgielne, tempomat. Tel. 884 885 408

Audi S3 8P, 2007r., c. 40 900 zł, abs, elektryczne szyby przednie, pp kierowcy, wspomaganie kierownicy, asr (kontrola trakcji), esp (stabilizacja toru jazdy), klimatyzacja automatyczna, kurtyny powietrzne, światła przeciwmgielne, tapicerka welurowa, cd, elektrycznie ustawiane lusterka, pp pasażera, alarm, czujnik deszczu, gniazdo aux, klimatyzacja dwustrefowa, mp3, światła xenonowe, tempomat, centralny zamek, immobilizer, radio fabryczne, alufelgi, czujnik zmierzchu, isofix, komputer pokładowy, przyciemniane szyby, tapicerka skórzana, wielofunkcyjna kierownica. Tel. 663 113 069

CO, GDZIE, KIEDY?

KINA

Poniedziałek 18.03

BAJKA – LUBLIN, UL. RADZISZEWSKIEGO 8, TEL. (81) 533-88-72
Corgi, psiak królowej 9:30
Niewidzialny chłopak 11:00
Kurier 12:00, 16:15, 18:15, 20:15
Największy dar 14:15
Kafarnaum 15:00
Green Book 17:15

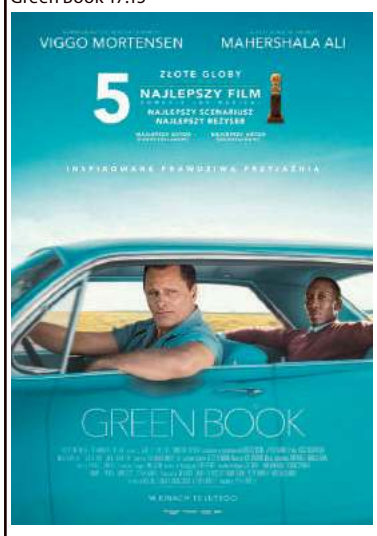

Wszyscy wiedzą 19:45

LOT – ŚWIDNIK, AL. LOTNIKÓW POLSKICH 24, TEL. (81) 751-24-61
Kurier 16:00
Całe szczęście 18:00, 20:00

Wtorek 19.03

BAJKA – LUBLIN, UL. RADZISZEWSKIEGO 8, TEL. (81) 533-88-72
Miszmasz, czyli Kogel Mogel 3 9:00
Corgi, psiak królowej 9:15
Niewidzialny chłopak 11:00
Kurier 11:00, 16:15, 18:15, 20:15
Największy dar 14:15
Kafarnaum 15:00
Green Book 17:15
Wszyscy wiedzą 19:45

LOT – ŚWIDNIK, AL. LOTNIKÓW POLSKICH 24, TEL. (81) 751-24-61
Kurier 16:00
Całe szczęście 18:00, 20:00

Środa 20.03

BAJKA – LUBLIN, UL. RADZISZEWSKIEGO 8, TEL. (81) 533-88-72
Corgi, psiak królowej 10:00
Niewidzialny chłopak 11:00
Kafarnaum 12:00, 12:55, 15:00
Największy dar 14:15
Kurier 16:15, 18:15, 20:15
Green Book 17:15
Wszyscy wiedzą 19:45

LOT – ŚWIDNIK, AL. LOTNIKÓW POLSKICH 24, TEL. (81) 751-24-61
Kurier 16:00
Całe szczęście 18:00, 20:00

Czwartek 21.03

BAJKA – LUBLIN, UL. RADZISZEWSKIEGO 8, TEL. (81) 533-88-72
Biuro Detektywistyczne Lassego i Mai. Pierwsza tajemnica 10:15
Corgi, psiak królowej 10:30
Kurier 12:00, 16:15, 18:15, 20:15
Największy dar 14:15
Niewidzialny chłopak 15:15
Wszyscy wiedzą 17:15
Kafarnaum 19:45

LOT – ŚWIDNIK, AL. LOTNIKÓW POLSKICH 24, TEL. (81) 751-24-61
Kurier 16:00
Całe szczęście 18:00, 20:00

Piątek 22.03

LOT – ŚWIDNIK, AL. LOTNIKÓW POLSKICH 24, TEL. (81) 751-24-61
O psie, który wrócił do domu 16:00
Kurier 18:00

Całe szczęście 20:00

Sobota 23.03

LOT – ŚWIDNIK, AL. LOTNIKÓW POLSKICH 24, TEL. (81) 751-24-61
O psie, który wrócił do domu 16:00
Kurier 18:00
Całe szczęście 20:00

Niedziela 24.03

LOT – ŚWIDNIK, AL. LOTNIKÓW POLSKICH 24, TEL. (81) 751-24-61
O psie, który wrócił do domu 16:00
Kurier 18:00
Całe szczęście 20:00

CINEMA CITY LUBLIN, UL. LIPOWA 13, TEL. (81) 533-25-25 I AL. WITOSA 32, TEL. (81) 443 58 58
Pełny repertuar na stronie www.cinema-city.pl/kina/lublinplaza i www.cinema-city.pl/kina/felicity#

MULTIKINO LUBLIN, AL. SPÓŁDZIELCZOŚCI PRACY 34, TEL. (81) 460 28 10
Pełny repertuar na stronie www.multikino.pl/kino/lublin/repertuar

TEATRY

TEATR IM. J. OSTERWY
21.03- Świętoszek godz. 19:00
22.03- Świętoszek godz. 12:00
22.03- Świętoszek godz. 19:00
23.03- Świętoszek godz. 19:00
24.03- Świętoszek godz. 19:00

TEATR IM. H. CH. ANDERSENA
23.03- Bucik Kopciuszka godz. 16:00
24.03- Bucik Kopciuszka godz. 12:00

TEATR STARY
18.03- Kino w Teatrze Starym „Dusza i ciało" godz. 18:00
19.03- Bitwa o kulturę. Życie po życiu: Kieślowski, Żóławski, Has godz. 18:00
20.03- Dorota & Henryk Miśkiewicz feat. Marcin Wasilewski Trio godz. 19:00
20.03- Dorota & Henryk Miśkiewicz feat. Marcin Wasilewski Trio godz. 21:00
22.03- Liryczny kwartet- zapowiedź wiosny. Wieczór poetycki Istvana Kovacsa, Waldemara Michalskiego, Wacława Oszajcy i Bohdana Zadury godz. 17:00
23.03- „Zakonnice odchodzą po cichu" Teatr im. J.Kochanowskiego w Opolu godz. 20:00
24.03- „Od słowa do słowa" Studio Teatralne BLUM godz. 16:00
24.03- „Od słowa do słowa" Studio Teatralne BLUM godz. 17:30

TEATR MUZYCZNY
22.03- Kraina Uśmiechu godz. 18:00
23.03- Kraina Uśmiechu godz. 18:00
24.03- Kraina Uśmiechu godz. 17:00

FILHARMONIA

20.03 (ŚRODA)
Koncert edukacyjny: „Wiosna w muzycznym zoo" godz. 9:30
Koncert edukacyjny: „Wiosna w muzycznym zoo" godz. 11:00

22.03 (PIĄTEK)
Spotkanie autorskie z Krzysztofem Meyerem i Danutą Gwizdalanką godz. 18:00
Koncert Symfoniczny godz. 19:00

23.03 (SOBOTA)
Zespół Muzyki Dawnej: Barokowe koncerty godz. 18:00

24.03 (NIEDZIELA)
Anita Lipnicka akustycznie godz. 18:00

BEZPŁATNE OGŁOSZENIA DROBNE

Kupon ogłoszeniowy

nowy tydzień W LUBLINIE

☐ sprzedam auto-moto ☐ sprzedam nieruchomości ☐ sprzedam inne ☐ usługi ☐ nauka
☐ kupię ☐ wynajmę ☐ zamienię ☐ inne ☐ zwierzęta ☐ zdrowie i medycyna ☐ szukam pracy

Kupony należy dostarczyć do redakcji „Nowego Tygodnia w Lublinie" przy ul. Bramowej 6 (osobiście lub pocztą) lub wrzucić do naszej skrzynki ogłoszeniowej.

Treść ogłoszenia .....

.....

.....

Dane ogłoszeniodawcy (do wiadomości redakcji)

.....

.....

.....

Adresy skrzynek ogłoszeniowych: ....., tel. .....

W Lublinie: • ul. Turystyczna 1 (przed głównym wejściem do E. Leclerc) • ul. Okrzei 2 (sklep hydrauliczny) • sklep LSS, pl. Wolności • Bar „Dobre Smaki u Jadzi", ul. Godebskiego 10.
W Świdniku: PSS Społem: sklep nr 3 „Trójka", ul. Niepodległości 1 i sklep nr 25 „Berlinek", ul. Okulickiego 11.

MKS Perła na zakończenie rundy zasadniczej Superligi PGNiG wygrał z Pogonią Szczecin 26:25!

Najlepsza promocja szczypiorniaka

Szczypiornistki MKS Perła Lublin po niezwykle zaciętym meczu pokonały w ostatniej kolejce pierwszego etapu rozgrywek PGNiG Superligi Pogoń Szczecin 26:25. Do decydującej walki o medale lublinianki przystępują z pozycji wicelidera, ze stratą zaledwie punktu do prowadzącego Zagłębia Lubin.

Początek meczu należał do przyjezdnych. Szczecinianki szybko objęły prowadzenie, które zdołały utrzymać niemal do końca pierwszej połowy. Podopieczne **Nevena Hrupca**, byłego trenera MKS Lublin, po niespełna kwadransie wygrywały nawet różnicą czterech bramek (8:4). Lublinianki długo w pierwszej połowie miały spore problemy w ofensywie i obronie. Dopiero lepsza postawa mistrzyń w końcówce sprawiła, że udało się nie tylko odrobić straty, ale na niespełna dwie minuty przed przerwą objąć, po dwóch kolejnych golach **Kingi Achruk**, pierwsze prowadzenie w spotkaniu (14:13).

Po zmianie stron na parkiecie nadal trwała wyrównana i zacięta walka, a losy spotkania ważyły się do ostatnich sekund. W końcówce to lublinianki zachowały więcej zimnej krwi i to one mogły się cieszyć z kolejnego, dwunastego ligowego zwycięstwa z rzędu!

– Od początku wiedziałam, że wygramy ten mecz. Miałam takie przeczucie. Spotkanie było naprawdę ciężkie. Bardzo chciałyśmy zwyciężyć. Dzięki zespołowej grze i zaciętej walce do samego końca to nam się udało – przyznała po spotkaniu **Gabi Besen**, bramkarka MKS Perła, uznana przez trenera Hrupca najlepszą zawodniczką w lubelskim zespole.

– To była najlepsza promocja kobiecego szczypiorniaka jaką można było sobie wyobrazić – zwrócił się na koniec meczu do fantastycznie dopingujących lubelskich kibiców spiker piątkowego meczu. **Dominik Berwertz** odniósł się w ten sposób też do faktu, że potyczkę mistrzyń Polski z Pogonią transmitowała na żywo telewizja TVP Sport. I trudno się z nim nie zgodzić.

Dzięki wygranej szczypiornistki MKS Perła do decydującej walki o medale przystąpią z pozycji wicelidera, ze stratą zaledwie punktu do prowadzącego w tabeli Zagłębia Lubin. Pierwsze spotkanie w grupie walczącej o miejsca 1-6 podopieczne trenera **Roberta Lisa** rozegrają 30 marca w Koszalinie z Energą AZS. **BAS**

FOT. KRZYSZTOF BASIŃSKI

Pogoń w piątkowym meczu wysoko zawiesiła poprzeczkę mistrzyniom Polski. Zawodniczki ze Szczecina grały niezwykle twardo w obronie. Joanna Szarawaga (na zdjęciu) gdy już otrzymała na kole piłkę od koleżanek, okazji nie marnowała

MKS PERŁA LUBLIN – POGOŃ SZCZECIN 26:25 (14:14)
MKS Perła: Gawlik, Bešen – Gęga 5, Achruk 5, Stasiak 4, Szarawaga 3, Rosiak 2, Królikowska 2, Łabuda 2, Nocuń 1, Nestsiaruk 1, Moldrup 1
Pogoń: Wawrzynkowska, Krupa – Dezić 9, Bozović 7, Cebula 3, Płomińska 2, Agbaba 2, Szynkaruk 1, Urbańska 1, Kochaniak, Zawistowska, Wołoszyk, Janas
Kary: MKS Perła – 6 minut (Stasiak – 4, Królikowska – 2), Pogoń – 8 minut (Agbaba – 4, Urbańska, Wołoszyk – po 2)
Sędziowali: Sebastian Pelc i Jakub Pretzlaf (Rzeszów). **Widzów:** 1500.

SUPERLIGA PGNIG KOBIET
22. kolejka: MKS Perła Lublin – SPR Pogoń Szczecin **26:25 (14:14)** * Korona Handball Kielce – Metraco Zagłębie Lubin **25:31 (14:19)** * UKS PCM Kościerzyna – Ruch Chorzów **23:25 (10:13)** * Energa AZS Koszalin – Start Elbląg **23:19 (14:7)** * KPR Gminy Kobierzyce – KPR Jelenia Góra **32:30 (18:11)** * pauzowała Piotrcovia

Tabela po rundzie zasadniczej:

1. Metraco Zagłębie	54	596-428
2. MKS Perła	**53**	**583-408**
3. Energa AZS	47	559-463
4. Kobierzyce	37	535-496
5. Start	35	517-472
6. Pogoń	34	570-512
7. Piotrcovia	21	506-603
8. Korona	19	511-576
9. Jelenia Góra	15	501-599
10. Ruch Chorzów	12	459-569
11. Kościerzyna	3	479-690

FOT. KRZYSZTOF BASIŃSKI

Marta Gęga była najskuteczniejszą zawodniczką MKS Perła w piątkowym meczu z Pogonią Szczecin, zdobyła pięć goli

Perełki zagrają w Baltic Handball Cup

W ligowych rozgrywkach potrwa teraz dwutygodniowa przerwa, która spowodowana jest krótkim zgrupowaniem kadry w Cetniewie i udziałem Polek w międzypaństwowym turnieju Baltic Handball Cup w Gdańsku. Oprócz biało-czerwonych w zawodach zagrają także Argentyna, Islandia oraz Słowacja. Trener **Leszek Krowicki** na turniej powołał sześć zawodniczek MKS Perła: **Kingę Achruk**, **Weronikę Gawlik**, **Anetę Łabudę**, **Joannę Szarawagę**, **Aleksandrę Rosiak** i **Sylwię Matuszczyk**.

W EKSTRALIDZE RUGBY

Wygrana na początek!

Od wygranej rozpoczęli kolejny sezon w Ekstralidze rugbiści Budowlanych Lublin. W niedzielę po niezwykle zaciętej walce lublinianie pokonali w Sochaczewie Orkan 22:20 (12:5)!
Wygraną naszej drużynie zapewnił Gruzin **Barkava Levani**, który w ostatniej minucie meczu popisał się efektownym kopnięciem. Trzy punkty na finiszu dały zwycięstwo Budowlanym!
ORKAN SOCHACZEW - BUDOWLANI LUBLIN 20:22 (5:12)
Budowlani: Rudziński, Skałecki, Kelberashvili, Janeczko, Jasiński, Zduńczuk, Musur, Wiśniewski, Bobruk, Barkava Levani, Więckowski, Ćwieka, Psuj, Kasprzak, Grabowski, Shuhayeu, Majcher, Wiecaszek Kamil, Chikovani Levani, Zurabashvili, Mazur, Jędrysik, Pycka.
Pozostałe mecze 1. kolejki Ekstraligi: Lechia Gdańsk - Skra Warszawa **32:26 (20:7)** * Master Pharm Budowlani - Budowlani Łódź **58:0 (31:0)** * Pogoń Awenta Siedlce - Juvenia Kraków **41:0 (15:0)** * Ogniwo Sopot - Arka Gdynia **87:3 (26:3).**
W następnej kolejce (30/31 marca) lubelscy Budowlani zmierzą się w Łodzi ze swoimi imiennikami (KS).

ENERGA BASKET LIGA KOBIET
23 kolejka: Ślęza Wrocław – Widzew Łódź **72:66 (23:12, 19:28, 13:19, 17:7)** * PGE MKK Siedlce – Enea AZS Poznań **83:92 po dogrywce (28:24, 13:20, 20:16, 18:19, d: 4:13)** * Ostrovia Ostrów Wielkopolski – Energa Toruń **54:86 (16:16, 13:20, 4:26, 21:24)** * Arka Gdynia – Sunreef Yachts Politechnika Gdańska **98:60 (26:20, 26:8, 24:19, 22:13)** * Wisła CanPack Kraków – Artego Bydgoszcz **59:69 (17:16, 18:16, 11:25, 13:12)** * InvestInTheWest Enea Gorzów Wielkopolski – CCC Polkowice **75:88 (21:18, 16:21, 21:30, 17:19)** * pauzowała **Pszczółka Polski Cukier AZS UMCS Lublin**.

1. CCC Polkowice	20	38	1642-1196
2. Energa Toruń	21	38	1764-1409
3. Artego	21	38	1590-1382
4. Arka Gdynia	22	37	1694-1510
5. Ślęza Wrocław	21	36	1583-1416
6. Gorzów Wlkp.	21	33	1765-1502
7. Wisła	20	33	1540-1330
8. Pszczółka	**21**	**31**	**1508-1492**
9. Widzew Łódź	21	27	1449-1685
10. PGE MKK	20	25	1450-1716
11. Politechnika	21	25	1393-1711
12. Ostrovia	22	24	1241-1881
13. Enea AZS Poznań	21	23	1425-1814

W następnej kolejce – 23 marca: Widzew Łódź – Pszczółka (16:30).

ENERGA BASKET LIGA
22. kolejka: King Szczecin - Stelmet Enea BC Zielona Góra **80:87 (20:20, 17:24, 22:21, 21:22)** * MKS Dąbrowa Górnicza - Trefl Sopot **69:84 (15:20, 23:25, 14:21, 17:18)** * Polski Cukier Toruń - Miasto Szkła Krosno **99:91 po dogrywce (27:17, 17:26, 16:14, 20:23, d:19:11)** * Polpharma Starogard Gd. - Arged BMSlam Stal Ostrów Wielkopolski **75:90 (21:21, 7:26, 26:21, 21:22)** * Legia Warszawa - Spójnia Stargard **76:72 (15:14, 21:24, 16:21, 24:13)** * Anwil Włocławek - HydroTruck Radom **97:73 (24:18, 29:18, 20:18, 24:19)** * GTK Gliwice - Arka Gdynia **74:78 (24:23, 21:19, 10:24, 19:12)** * niedzielny mecz: **AZS Koszalin - TBV Start Lublin** zakończył się po zamknięciu tego wydania.

1. Stelmet	23	42	2038-1780
2. Polski Cukier	23	42	2050-1836
3. Arka Gdynia	22	41	1925-1757
4. Anwil	22	39	1990-1813
5. Stal Ostrów	22	37	1881-1695
6. MKS Dąbrowa	23	34	1925-1953
7. King Szczecin	22	33	1921-1856
8. TBV Start	**22**	**33**	**1835-1817**
9. Legia	22	33	1681-1735
10. Polpharma	22	32	2036-2040
11. GTK Gliwice	22	29	1803-1952
12. HydroTruck	22	28	1701-1909
13. Trefl Sopot	22	27	1811-1919
14. AZS Koszalin	21	27	1654-1792
15. Miasto Szkła	22	27	1773-1957
16. Spójnia	22	27	1668-1881

W następnej kolejce - 21 marca: Arged BMSlam Stal i - TBV Start (19:00).

Weronika Gawlik trenowała z Akademią MKS

Reprezentacyjna bramkarka z wizytą u najmłodszych adeptek piłki ręcznej

To była nie lada gratka dla najmłodszych adeptek szczypiorniaka trenujących w Akademii MKS Lublin. Środowe zajęcia odbywające się w hali Zespołu Szkół nr 12 przy ul. Sławinkowskiej gościnnie poprowadziła Weronika Gawlik, bramkarka zespołu mistrzyń Polski MKS Perła i reprezentacji kraju!

– O jej jak Was dużo. Z pewnością nie jedna chciałby zostać bramkarką? Pokażę wam dzisiaj kilka elementów bramkarskiego treningu – powiedziała **Weronika Gawlik** na początku zajęć do grupy 25. dziewczynek, która dwa razy w tygodniu trenuje pod okiem Małgorzaty Roli, jej byłej koleżanki z drużyny MKS, a także reprezentacji.

Młodym szczypiornistkom ćwiczenia zaprezentowane przez bramkarkę przypadły do gustu. Najbardziej dziewczynkom podobało się to, że na zakończenie treningu wszystkie po trzy razy mogły stanąć oko w oko na linii rzutów karnych z najlepszą w Polsce bramkarką. Niektórym udało się nawet pokonać Weronikę Gawlik!

– Staramy się uatrakcyjniać nasze zajęcia i jak tylko nadarza się sposobność zapraszać zawodniczki zespołu mistrza Polski. Pod koniec lutego gościliśmy na treningu **Asię Drabik**, ale z uwagi na jej kontuzję ręki nasze dziewczynki mogły z nią jedynie porozmawiać i zrobić sobie pamiątkowe zdjęcia. Teraz nasze zaproszenie przyjęła Weronika Gawlik, która zaprezentowała cały wachlarz bramkarskich ćwiczeń – mówi **Małgorzata Rola**, opiekunka najmłodszej grupy w Akademii MKS.

BAS

Oczywiście po treningu nie mogło zabraknąć wspólnego zdjęcia Weroniki Gawlik z najmłodszymi adeptkami szczypiorniaka, trenującymi w Akademii MKS

FOT. KRZYSZTOF BASIŃSKI

Historyczne osiągnięcie zawodników lubelskiego klubu w torowych mistrzostwach świata w parakolarstwie

Złoto dla tandemu Hetmana!

Marcin Polak i Michał Ładosz z lubelskiego Klubu Kolarstwa Tandemowego Hetman stanęli na najwyższym stopniu podium w wyścigu na dochodzenie na 4 km w rozgrywanych w Holandii torowych mistrzostwach świata w parakolarstwie. To historyczne, największe osiągnięcie w zawodach na torze odniesione przez załogę z Lublina, znaną do tej pory przede wszystkim z sukcesów na szosie.

Polacy już w kwalifikacjach zasygnalizowali, że do kraju tulipanów nie przyjechali na wycieczkę. Z czasem 4:10.094 zajęli drugie miejsce, ustępując zaledwie o 0,048 s Holendrom **Vincentowi ter Schure** i **Timo Fransenowi**.

W finale nasi zawodnicy nie mieli już sobie równych i z czasem 4:12,490 o ponad sekundę (dokładnie 1,200 s) wyprzedzili najgroźniejszych rywali w walce o złoto i tytuł mistrzów świata.

Trzecie miejsce przypadło kolejnej holenderskiej załodze – **Tristanowi Bangma** i **Patrickowi Bos** (4:11,200).

W torowych mistrzostwach świata w parakolarstwie wyścigu kobiet na 3 km wystartował inny duet Hetmana – **Iwona Podkościelna** i **Aleksandra Tecław**. Szosowe mistrzynie igrzysk paraolimpijskich z Rio de Janeiro zajęły w kwalifikacjach dopiero szóste miejsce (3:42,175). By myśleć o walce o medal trzeba było znaleźć się w czołowej czwórce. Do tej naszym zawodniczkom zabrakło 11,276 s.

BAS

Marcin Polak i Michał Ładosz z lubelskiego Hetmana stanęli na najwyższym stopniu podium w wyścigu na dochodzenie na 4 km podczas rozgrywanych w Holandii torowych mistrzostw świata w parakolarstwie. Srebro i brąz wywalczyli reprezentanci gospodarzy

Taekwondecy ze Świdnika szlifowali formę przed turniejem Ippon Cup i mistrzostwami Polski ZS PUT

Danowcy sparowali w Pabianicach

Reprezentanci LKSW Dan ze Świdnika w sobotę wybrali się do Pabianic na spotkanie sparingowe zaprzyjaźnionych klubów taekwondo. Oprócz danowców udział w imprezie wzięło ponad 50 zawodników, reprezentujących PKSW Azja Pabianice, SKT Niedźwiedź Kępno-Kluczbork-Wieluń i KS Centuria Toruń.

Odbyły się dwa bloki treningowe, podczas których można było stoczyć walki sparingowe z zawodnikami innych klubów pod okiem sędziów.

– Tym razem głównym celem nie była wygrana, ale przetestowanie różnych rozwiązań taktycznych w warunkach zbliżonych do startowych. Zawodnicy skwapliwie skorzystali z tej okazji tocząc nieraz po kilkanaście pojedynków z różnymi przeciwnikami – relacjonuje **Piotr Bernat**, trener główny w LKSW Dan.

Wyjazd do Pabianic był dla świdniczan elementem przygotowań do turnieju Ippon Cup, który odbędzie się w czeskiej Ostrawie 30 marca oraz mistrzostw Polski w taekwondo (ZS PUT), zaplanowanych na 13 I 14 kwietnia w Częstochowie.

Godny podkreślenia jest fakt, że udział w spotkaniu dzięki zaangażowaniu trenera pabianickiej Azji **Grzegorza Sokołowskiego** był bezpłatny.

FOT. PIOTR BERNAT

Dla ekipy Dana udział w sobotniej imprezie w Pabianicach był elementem przygotowań do Ippon Cup oraz mistrzostw Polski ZS PUT

FOT. ŁUKASZ KACZANOWSKI

WIĘCEJ ZDJĘĆ NA WWW.NOWYTYDZIEN.PL

Podobnie jak jesienią lublinianie wbili świdnickiej Avii tylko jedną bramkę, ale to wystarczyło do zwycięstwa

Derby znowu dla Motoru

Piłkarze lubelskiego Motoru wygrali sobotnie trzecioligowe derby ze świdnicką Avią 1:0. Gola na wagę trzech punktów zdobył w 21. minucie Michał Paluch.

Lublinianie odnieśli zasłużone zwycięstwo, będąc w przekroju całego meczu zespołem nieco lepszym. Motorowcy na Arenie Lublin, w obecności blisko 4 tysięcy kibiców, wbili świdniczanom jednak tylko jednego gola, podobnie zresztą tak, jak to miało miejsce w jesiennej potyczce obu zespołów.

W 21. minucie na listę strzelców wpisał się **Michał Paluch.** 25-letni napastnik wykorzystał błąd świdnickiej obrony i z bliska wpakował futbolówkę do pustej bramki. Asystę przy tym trafieniu zaliczył **Konrad Nowak,** kapitan Motoru.

Avia w derby lepiej zaprezentowała się po przerwie. Podopieczni trenera **Tomasza Bednaruka** kilkakrotnie stworzyli zagrożenie pod bramką gospodarzy, ale nie byli w sobotę w stanie pokonać golkipera Motoru. Swoje okazje mieli też i gospodarze, ale również nie potrafili ich wykorzystać.

Motor wygrał kolejne, drugie spotkanie wiosną, ponownie nie tracąc gola (przed tygodniem zwyciężył 3:0 Orlęta Radzyń Podlaski).

Dobra informacja jest też taka, że podopieczni trenera **Roberta Góralczyka** po 19. kolejce tracą już do lidera, nie pięć ale cztery punkty. Z pierwszym miejscem w ligowej klasyfikacji w sobotę, po porażce u siebie z broniącym się przed spadkiem Podlasiem Biała Podlaska, musiał pożegnać się Hutnik Kraków. Potknięcie ekipy z Suchych Stawów wykorzystały Stal Rzeszów oraz Podhale Nowy Targ, które po wygranych 4:0 (pierwsi z Wiślanami, drudzy z Wisłą Sandomierz) z 40 pkt. objęły prowadzenie w tabeli. **MAG**

MOTOR LUBLIN – AVIA ŚWIDNIK 1:0 (1:0)
Motor: Olszewski – Pajnowski, Waleńcik, Ranko, Cichocki, Bonin (90 Pożak), Gałecki, Poźniak (77 Sz. Kamiński), Brzyski, Nowak (83 Michota), Paluch (67 M. Majewski).
Avia: Wójcicki, Dwórzyński, Mykytyn, Kuliga, Lusiusz (73 Głaz), Wójcik (90 Jaśkiewicz), Orzędowski, Mroczek, Maluga (87 Koczon), Dziedzic, Białek (77 Prędota).
Bramka – Paluch 21. **Żółte kartki:** Pajnowski, Bonin (M.) oraz Mykytyn, Dwórzyński, Kuliga, Orzędowski, Jaśkiewicz (A.),
Sędziował: Karol Iwanowicz (Kraśnik).
Widzów: 3952.

Pozostałe mecze 19. kolejki: Podhale Nowy Targ - Wisła Sandomierz **4:0** * Chełmianka - Wólczanka Wólka Pełkińska **2:2** * Hutnik Kraków - Podlasie Biała Podlaska **0:2** * Czarni Połaniec - Wisła Puławy **2:3** * KSZO 1929 Ostrowiec Świętokrzyski - Orlęta Radzyń Podlaski **2:0** * Stal Rzeszów - Wiślanie Jaśkowice **4:0** * Stal Kraśnik - Soła Oświęcim **1:0** * Sokół Sieniawa - Spartakus Daleszyce **2:0.**

1. Stal Rzeszów	19	40	43-14
2. Podhale	19	40	36-16
3. Hutnik	19	38	36-23
4. Motor	**19**	**36**	**32-18**
5. Wisła Puławy	19	35	22-16
6. Stal Kraśnik	19	29	31-23
7. KSZO	19	27	29-23
8. Orlęta	19	27	28-27
9. Avia	**19**	**23**	**20-22**
10. Sandomierz	19	22	20-31
11. Chełmianka	19	22	25-28
12. Wólczanka	19	22	26-21
13. Sokół	19	22	30-31
14. Wiślanie	19	21	24-40
15. Podlasie	19	19	21-37
16. Czarni Połaniec	19	16	22-36
17. Soła	19	13	17-37
18. Spartakus	19	13	13-32

W następnej kolejce - 23 marca: Soła - Motor (godz. 16), Avia - KSZO 1929 (15).

FOT. KRZYSZTOF BASIŃSKI

Marek Cieślak niedawno sędziował mistrzostwa okręgu lubelskiego, w tym pojedynek o 1. miejsce w najsilniej obsadzonej kategorii seniorów do 69 kg. Teraz będzie oceniał walki Mistrzostw Polski Juniorek i Seniorek, które odbędą się w Grudziądzu

Będą walczyć o medale mistrzostw Polski

Niezwykle pracowicie dla lubelskich pięściarek i pięściarzy zapowiada się druga połowa marca. Już dzisiaj w Koninie rozpoczną się mistrzostwa Polski juniorów, które potrwają do soboty. Od 26 do 30 marca w Grudziądzu rozegrane zostaną z kolei mistrzostwa kraju seniorek i juniorek.

– W obu imprezach liczymy na udany start reprezentantów klubów z naszego okręgu, w szczególności Berej Boxing Lublin – mówi **Krzysztof Sugier**, prezes LOZB. W Koninie sukces sprzed roku będzie próbował powtórzyć **Jakub Dziwina**, z kolei w Grudziądzu po kolejne złoto w karierze spróbuje powalczyć **Daria Puszka**. Podopieczną trenera **Pawła Berejowskiego** czekać będzie jednak o wiele trudniejsze zadanie niż dotychczas. Była mistrzyni Europy juniorek podczas krajowego czempionatu boksować będzie po raz pierwszy w kategorii seniorek.

Warto odnotować, ze wśród 10 sędziów kobiecych mistrzostw Polski znalazł się **Marek Cieślak** z Lublina, a zmaganiom zawodniczek przyglądać będzie się **Karolina Michalczuk**, była nasza mistrzyni świata, obecnie pełniąca funkcję trenerki kadry narodowej seniorek..

– To na pewno dla mnie spore wyróżnienie – Marek Cieślak, który już sędziował mistrzostwa Polski, ale juniorów mówi o powołaniu na najważniejsze krajowe zawody seniorek. Cieszę się, że reprezentanci naszego okręgu będą nie tylko walczyć w ringu, ale także i sędziować. **BAS**

W I LIDZE FUTSALU
18. kolejka: GSF Gliwice – Futsal Team Brzeg **6:1** * Futsal Nowiny – Heiro Rzeszów **5:2** * Górnik Polkowice – Buskowianka Busko Zdrój **10:3** * niedzielne mecze: Remedium Hybryd Pyskowice – Berland OSiR Komprachcice, GKS Tychy – Odra Opole i **Gwiazda Ruda Śląska – AZS UMCS Lublin** zakończyły się po zamknięciu tego wydania tygodnika.

1. GSF Gliwice	19	49	98-33
2. Górnik Polkowice	18	43	87-54
3. Gwiazda	17	39	64-41
4. Heiro Rzeszów	18	27	61-56
5. GKS Tychy	16	26	64-60
6. Buskowianka	18	23	69-70
7. Berland OSiR	17	21	53-55
8. AZS UMCS	**17**	**17**	**38-75**
9. Futsal Nowiny	17	14	46-59
10. Brzeg	18	14	48-74
11. Odra Opole	17	12	40-63
12. Remedium	16	10	40-68

Mecz następnej kolejki, zaplanowanej na 23 marca futsaliści AZS UMCS z GSF Gliwice rozegrali awansem 16 lutego (0:5).

W Mistrzostwach Województwa Lubelskiego w Biegach Przełajowych

Pięć medali reprezentantów AZS UMCS

Pod dyktando zawodników lubelskiego AZS UMCS toczyły się rozgrywane w Tomaszowie Lubelskim Mistrzostwa Województwa w Biegach Przełajowych.

W najbardziej prestiżowym biegu, seniorów na 5 kilometrowej, nasi akademicy zajęli dwie czołowe lokaty. Wygrał **Michał Kitliński** (16:35.41) przed **Piotrem Różyckim** (17:10.91).

Reprezentanci AZS UMCS byli najlepsi także w kategorii juniorek i juniorów. W biegu na 3 km pierwsze miejsce zajęła **Monika Paśnik** (12:00.65), która o blisko 2 sekundy szybciej finiszowała na mecie przed klubową koleżanką **Moniką Dec**. W biegu na 4 km bezkonkurencyjny był **Dariusz Samarczenko** (13:24,76).

AZS UMCS z 80 pkt. zajął pierwsze miejsce w klasyfikacji drużynowej zaledwie o punkt wyprzedzając Agros Zamość i o 18. pkt. Tomasovię. **BAS**

FOT. LOZLA

Zawodnicy startujący w mistrzostwach podkreślali świetne przygotowanie tras w Tomaszowie

Klubu 100 ma pomóc „Koziołkom" w rywalizacji w PGE Ekstralidze

Każdy może zostać sponsorem

W czwartek zainaugurował działalność Klub 100. To inicjatywa Speed Car Motoru Lublin, która ma skupić wokół klubu osoby i firmy chcące wspomóc finansowo drużynę w rywalizacji w PGE Ekstralidze.

Program ma za zadanie zrzeszenie osób i firm chętnych wspomóc Speed Car Motor. W spotkaniu, które odbyło się w hotelu Mercure Unia, uczestniczyli między innymi przedstawiciele władz samorządowych, które wydatnie pomogły lubelskiemu klubowi najpierw wywalczyć awans do Nice 1. Ligi, a następnie do PGE Ekstraligi.

– „Klub 100" to wspaniała inicjatywa. Lublin i województwo lubelskie stać na to, aby żużlowy Motor Lublin zafunkcjonował na dłużej w PGE Ekstralidze – wyznał podczas spotkanie **Jarosław Stawiarski**, marszałek województwa lubelskiego. – Pamiętajmy, że bez pieniędzy w najlepszej lidze świata żaden klub się nie utrzyma. Gorąco wszystkich namawiam, aby ruszyli z pomocą dla tego klubu, ponieważ jest on wizytówką nie tylko Lublina, ale całego województwa lubelskiego – zaapelował marszałek.

Radość z faktu, że wokół Speed Car Motoru gromadzi się grono osób i firm skupionych w Klubie 100, wyraził także **Krzysztof Żuk**, prezydent Lublina. – Gdy we wrześniu wraz z tysiącami kibiców zgromadzonych na trybunach stadionu przy Al. Zygmuntowskich oglądałem awans do żużlowej Ekstraligi, czułem, że jesteśmy świadkami historii lubelskiego sportu, a zarazem narodzin nowego pięknego zjawiska, jakim jest ponowna moda na żużel w Lublinie. Jestem pewny, że z takim wsparciem i wspaniałymi kibicami żużlowcy będą z sukcesem rywalizować w Ekstralidze – dodaje prezydent Żuk.

FOT. SZJ (2)

W konferencji inaugurującej działalność Klubu 100 uczestniczyli (na zdjęciu od lewej): marszałek województwa lubelskiego Jarosław Stawiarski, prezes Lubelskiego Forum Pracodawców Zbigniew Michalak, menager Speed Car Motor Lublin Piotr Więckowski oraz Krzysztof Żuk, prezydent Lublina

Inauguracja przy światłach

Znamy już godzinowy rozkład jazdy spotkań 1. kolejki PGE Ekstraligi. Mecz: **Speed Car Motoru Lublin – MrGarden GKM Grudziądz** odbędzie się 7 kwietnia o godzinie 19:00. Spotkanie transmitować będzie telewizja nSport+ .

Świetny występ lublinianek w wojewódzkim turnieju młodziczek Halowa Mała Piłkarska Kadra Czeka

Nie było mocnych na Perełki

Młodziczki lubelskiego kobiecego piłkarskiego klubu Perły wygrały wojewódzki finał turnieju Halowa Mała Piłkarska Kadra Czeka, organizowanego przez Wojewódzkie Zrzeszenie Ludowych Zespołów Sportowych. W zawodach rozgrywanych w Opolu Lubelskim podopieczne trenera Jerzego Rejdycha odniosły komplet zwycięstw!

ły je 1:0. W kolejnych meczach lublinianki zwyciężyły ekipy z Nałęczowa 3:2, Grabowa Szlacheckiego 5:0, Huty Dąbrowa 1:0 i Starego Zamościa 3:0.

Lubelska drużyna zdobyła najwięcej goli w turnieju, aż 13. Bramkowym łupem podzieliły się: **Danielcia Gałka** (5), **Amelia Rachańczyk** (4), **Maria Maciaszek** (3) oraz **Kornelka Zając**.

Złote medalistki, zawodniczki Perełek: Kinga Wójcik, Martyna Brucka, Kornelia Zając, Karolina Szymańska, Weronika Bukowska, Zuzanna Tucka, Katarzyna Pasierbiewicz, Amelia Rachańczyk, Daniela Gałka i Maria Maciaszek

Dla Perełek, trenujących piłkę od roku pod okiem uznanego szkoleniowca, to największy dotychczas osiągnięty sukces. Wywalczyć złoto nie było jednak łatwo. Jak się później okazało, decydujące było pierwsze spotkanie, w którym lublinianki zmierzyły się z głównym pretendentem do tytułu mistrzowskiego, ekipą miejscowego UKS Dubler. Zespół prowadzony przez **Grzegorza Starczynowskiego** regularnie wygrywał dotychczas rozgrywki w województwie, a na szczeblu ogólnopolskim w ostatnich pięciu edycjach dwukrotnie stawał na podium, a najgorsze, szóste, miejsce zajął w finałach przed rokiem.

„Perełki" nie przestraszyły się faworytek i po niezwykle wyrównanej walce pokona-

Młode piłkarki Perły Lublin odebrały złote medale oraz puchar za wygranie w turnieju w Opolu Lubelskim z rąk Wacława Słomkowskiego, wiceprezesa Wojewódzkiego Zrzeszenia Ludowych Zespołów Sportowych w Lublinie

PATRONAT „NOWEGO TYGODNIA": Na Orliku przy Szkole Podstawowej nr 52

Pierwszy turniej z cyklu Unijnego Grand Prix dla Omega Przyjaciele

Zespół Omega Przyjaciele wygrał pierwszy turniej z cyklu Grand Prix dla dzieci, organizowany na Orliku przy Szkole Podstawowej nr 52 na Felinie.

– Ten turniej, podobnie jak wszystkie imprezy, które będziemy organizowali w 2019 r., był poświęcony Unii polsko-litewskiej, której 450. rocznica przypada w tym roku – mówi **Zbigniew Furman**, prezes Ogniska TKKF Omega, pomysłodawca i organizator piłkarskich zmagań dla dzieci.

W meczu decydującym o 1. miejscu drużyna Omega Przyjaciele pokonała ekipę Sponge Bob 5:4, choć przegrywała już 0:4. Na minutę przed końcem zwycięzcy doprowadzili do remisu, a równo z gwizdkiem kończącym mecz gola na wagę wygranej zdobył **Max Sprawka.** **BAS**

WYNIKI
Sponge Bob – Biały Orzeł 16:8 * Sponge Bob – FC Pączusie 6:2 * Sponge Bob – Omega Przyjaciele 4:5 * Biały Orzeł – Omega Przyjaciele 6:12 * Biały Orzeł – FC Pączusie 7:9 * FC Pączusie– Omega Przyjaciele 2:7.

1. Omega Przyjaciele	9	24-12
2. Sponge Bob	6	26-15
3. FC Pączusie	3	13-20
4. Białe Orły	0	21-37

NAJLEPSI
zawodnik: Szymon Jastrzębski (Sponge Bob)
strzelec: Kacper Rozdzialik (Sponge Bob) – 12 bramek.
bramkarz: Antek Kujawa (FC Pączusie)

Organizatorzy i partnerzy cyklu Grand Prix dla dzieci: Ognisko TKKF Omega, Szkoła Podstawowa nr 52 (dyr. **Małgorzata Stacharska**), NSZZ „Solidarność" Region Środkowo-wschodni, Fundacja „Ruch Solidarności Rodzin" (**Marek Wątorski**) i Urząd Miasta Lublin Wydział Sportu i Turystyki, **Marek i Łukasz Wójcikowie** z MW Sport, **Piotr Sak** – Hurtownia Olimp – Trofea sportowe. Patronat nad rozgrywkami sprawuje **Krzysztof Żuk**, prezydent Lublina.

Broniący tytułu FC Kumple (z lewej) rozpoczęli tegoroczne rozgrywki od zwycięstwa 4:2 na WORD-em

PATRONAT „NOWEGO TYGODNIA": Wystartowała IX Wiosenna Liga Orlikowa Ogniska Omega

WORD postawił się Kumplom

Rozpoczęła się 9. edycja Wiosennej Ligi Orlikowej. W rozgrywkach organizowanych przez Ognisko TKKF Omega, udział bierze 12 zespołów. Tytułu broni zespół FC Kumple, w którego składzie występuje między innymi Paweł Bugała, znakomity przed laty piłkarz Górnika Łęczna.

– Jaki to będzie sezon? Na pewno ciekawy – nie ma żadnych wątpliwości **Zbigniew Furman**, pomysłodawca i organizator orlikowych zmagań, które w tym roku toczą się pod hasłem „Od Unii Lubelskiej do Unii Europejskiej". – Już mecz otwarcia mojej Omegi z faworyzowaną Diagnostyką pokazał, że nie wolno rozdawać punktów przed pierwszym gwizdkiem – dodaje Zbigniew Furman.

Omega po niezwykle zaciętym spotkaniu niespodziewanie pokonała rywali 10:6 i została pierwszym liderem. Nie na długo, po po dwóch zwycięstwach 4:0 ze Spiżarnią i 2:1 z Magią na czoło wysunęły się Qqłeczki.

Ze spotkań rozegranych w ubiegłym tygodniu na pewno trzeba odnotować zwycięstwo broniącego tytułu zespołu FC Kumple. **Paweł Bugała** i spółka pokonali 4:2 WORD Lublin. Wygrana z drużyną grającego wicedyrektora lubelskiego ośrodka **Piotra Sawickiego** nie przyszła jednak łatwo, a WORD zawiesił rywalom poprzeczkę dość wysoko.

Od wygranej aż 9:1 z Magią rozpoczęli też sezon ubiegłoroczni zdobywcy srebrnych medali, ekipa AleTaxi i z pewnością także i tym razem będzie bić się o miejsce na podium. **BAS**

WYNIKI
QQŁECZKI – SPIŻARNIA 4:0
Bramki: Paweł Nakonieczny 2, Daniel Oborski, Grzegorz Kufel.
OMEGA – BALL LUBLIN 4:2
Bramki: Dawid Adamczyk 2, Adrian Głowacki, Bartosz Marczak – Adrian Troć, Mirosław Budzyński.
FC KUMPLE – WORD LUBLIN 4:2
Bramki: Bartosz Ślepowroński 2, Paweł Bugała, Piotr Ślepowroński – Piotr Sawicki, Sławomir Bucoń.
QQŁECZKI – MAGIA 2:1
Bramki: Daniel Oborski, Paweł Nakonieczny – Michał Kowalski.
PRUSAKI – HANESCO PPNZ SOKÓŁ 3:3
Bramki: Paweł Dejko 2, Adrian Nadulski – Paweł Mąka 2, Karol Arciszewski.
MAGIA – ALETAXI 1:9
Bramki: Dariusz Stępniewski – Mateusz Siedlecki 4, Arkadiusz Sidor 3, Wojciech Czernicki 2.
21 BLP – BALL LUBLIN 5:3
Bramki: Kamil Witkowski 3, Rafał Zdunek, Michał Guajew – Adrian Troć 2, Mirosław Budzynski.
OMEGA – SPIŻARNIA 1:4
Bramki: Bartosz Grabowiec – Marcin Małocha 2, Adam Bujalski, Piotr Gmitrowicz.

1. Qqłeczki	2	6	6-1
2. Omega	3	6	15-12
3. AleTaxi	1	3	9-1
4. 21 Blp	1	3	5-3
5. FC Kumple	1	3	4-2
6. Spiżarnia	2	3	4-5
7. Prusaki	1	1	3-3
8. Sokół	1	1	3-3
9. WORD Lublin	1	0	2-4
10. Diagnostyka	1	0	6-10
11. Ball Lublin	2	0	5-9
12. Magia	2	0	2-11

NAJLEPSI STRZELCY
5 goli – Adrian Głowacki i Dawid Adamczyk (Omega)
4 – Mateusz Siedlecki (AleTaxi)

Medaliści oraz najlepsi zawodnicy I Mistrzostw Lubelszczyzny Oldbojów (rocznik 1984 i starsi) w futsalu pozują do pamiątkowego zdjęcia z prezesem LZPN Zbigniewem Bartnikiem, koordynatorem rozgrywek Jackiem Kosierbem oraz Zbigniewem Furmanem, prezesem Ogniska TKKF Omega. Za zdjęciu od lewej: zespół Ludwiniaka Ludwin (2. miejsce), Antique Old Stars Lublin (3. miejsce) oraz mistrzowie, zespół Tifosi Lublin

PATRONAT „NOWEGO TYGODNIA": I Mistrzostwa Lubelszczyzny Oldbojów (rocznik 1984 i starsi) w futsalu

Tifosi z Pucharem Prezesa LZPN

Premierowe Mistrzostwa Lubelszczyzny Oldbojów w futsalu za nami. Impreza, organizowana przez Lubelski Związek Piłki Nożnej i Jacka Kosierba, okazała się przysłowiowym strzałem w dziesiątkę. Do rywalizacji zgłosiło się aż dwanaście zespołów. Faworyci nie zawiedli – mistrzowski tytuł wywalczyła ekipa Tifosi Lublin, która w finale pokonała 5:1 Ludwiniaka.

– Tifosi byli głównym kandydatem do wygrania turnieju i zdobycia Puchar Prezesa LZPN – przyznaje **Jacek Kosierb**, współorganizator rozgrywek . – Trzeba jednak przyznać, że lublinianie w półfinale musieli się spoko napocić, aby ze stanu 0:4 wyciągnąć na 5:4 i pokonać Tomasovię. Szczególne brawa należą się dla zespołu Orion Retro Szkoła Lwowska Niedrzwica Duża. Ekipa, kierowana przez 58-letniego **Czesława Raka**, najstarszego czynnego piłkarza na Lubelszczyźnie, walczyła bardzo dzielnie z dużo młodszymi rywalami. Generalnie nowy projekt futsalowy, który zorganizowaliśmy wspólnie z Lubelskim Związkiem Piłki Nożnej, uważam za bardzo udany. Wszyscy uczestnicy już teraz deklarowali swój udział w kolejnej edycji za rok – przyznaje Jacek Kosierb.

Partnerami i jednocześnie sponsorami wydarzenia byli: **Piotr Sak** – Olimp Trofea Sportowe z Lublina, **Marcin Goździołko** – IBRA producent profesjonalnej odzieży sportowej, **Andrzej Bernat** – Hydrocentrum Świdnik, firma działająca w branży grzewczej, sanitarnej oraz budowlanej. Redakcja „Nowego Tygodnia" oraz Lokalny Przegląd Piłkarski ze Świdnika sprawowały patronat medialny nad premierowym turniejem. Tygodnik ufundował także Puchar „FAIR PLAY", który trafił do ekipy ANTIQUE OLD STARS Lublin. **BAS**

FOT. KRZYSZTOF BASIŃSKI (5)

Zbigniew Bartnik, prezes LZPN, wręcza złote medale piłkarzom Tifosi. Lublinianie w turnieju odnieśli komplet zwycięstw! W grupie pokonali 5:1 Victorię Parczew, 12:1 Orion Retro Szkoła Lwowska Niedrzwica i 2:1 Motor Lublin. W półfinale Tifosi rozprawili się 5:4 z Tomasovią, chociaż przegrywali już 0:4, a w meczu o 1. miejsce zwyciężyli Ludwiniaka Ludwin 5:1

finał

TIFOSI LUBLIN – LUDWINIAK LUDWIN 5:1 (4:0)

Tifosi Lublin: Krystian Okoniewski, Arkadiusz Proch, Dawid Ptaszyński, Paweł Maziarz, Mariusz Adamczyk, Andrzej Gutek, Krystian Zawadzki, Kamil Dudek, Marcin Syroka, Arkadiusz Perduta.

Ludwiniak: Arkadiusz Gramoszek, Andrzej Czubacki, Konrad Broński, Marcin Szymaniak, Grzegorz Sajnaj, Grzegorz Klimkiewicz, Robert Sagan.

Bramki: Andrzej Gutek 2, Arkadiusz Proch, Krystian Zawadzki, Dawid Ptaszyński – Grzegorz Sajnaj.

o 3. miejsce

ANTIQUE OLD STARS LUBLIN – TOMASOVIA TOMASZÓW LUBELSKI 4:3 (1:3)

Antique Old Stars Lublin: Piotr Zwierzański, Kamil Cieśla, Marcin Wroński, Tomasz Wnuk, Krzysztof Chilimoniuk, Mateusz Sadowski, Piotr Szewczyk, Jacek Kochalski, Łukasz Skroban.

Tomasovia: Zenon Maksymiak, Piotr Orzechowski, Jacek Paszkiewicz, Andrzej Wawrzusiszyn, Sebastian Brytan, Stanisław Anioł, Przemysław Drabik.

Bramki: Jacek Kochalski 2, Tomasz Wnuk, Mateusz Sadowski – Jacek Paszkiewicz 2, Sebastian Brytan.

Puchar i dyplom dla najlepszego piłkarza I Mistrzostw Lubelszczyzny Oldbojów w futsalu od Zbigniewa Bartnika, prezesa LZPN oraz Jacka Kosierba, koordynatora rozgrywek futsalowych w lubelskim związku, odebrał Dawid Ptaszyński z Tifosi Lublin. Najlepszym bramkarzem wybrano Arkadiusza Gramoszka z Ludwiniaka. Królem strzelców z 13 trafieniami został Jacek Paszkiewicz z Tomasovii

Puchar „FAIR PLAY" dla ANTIQUE OLD STARS, ufundowany przez „Nowy Tydzień" od red. Krzysztofa Basińskiego odebrał Krzysztof Chilimoniuk, kapitan zespołu z Lublina.

PATRONAT „NOWEGO TYGODNIA"

Superpuchar OAKP dla mistrzowskiego Lubnaru

Drużyna Lubnar Lublin zdobyła Superpuchar OAKP ze sezon 2019. W meczu otwierającym sezon zespół Adam Tuziemskiego pokonał Fabrykę Formy 4:3 (3:0).

Spotkanie mistrza ubiegłorocznych rozgrywek ze zwycięzcą pucharowych rozgrywek miało dramatyczny przebieg. Po pierwszej części nic nie zapowiadało wielkich emocji. Lubnar kontrolował grę i prowadził pewnie 3:0 po bramkach: **Piotra Barana, Krzysztofa Wierzchowskiego** i **Krzysztofa Żarnowskiego**. Druga część gry to zupełna odmiana gry Fabryki Formy, która od początku rzuciła się do odrabiania start. Gdy Lubnar cofnął się do głębokiej defensywy, gra tego zespołu załamała się i to wykorzystali rywale, po golach **Pawła Myśliwieckiego** i **Dawida Skoczylasa** doprowadzając do remisu 3:3.

Losy meczu rozstrzygnęły się w doliczonym czasie gry, a gola na wagę zwycięstwa dla Lubnaru zdobył Piotr Baran.

BAS

LUBLNAR LUBLIN – FABRYKA FORMY 4:3 (3:0)

Lubnar: Kostrzewa – Bielak, Szymuś, Wierzchowski, Żarnowski, Piotr Baran, Trzeciak, Wójtowicz, Gorczyca

Fabryka: Jakub Baran – Wawrzyńczuk, Mazur, Bednarczuk, Wolak, Gorgol, Skoczylas, Myśliwiecki, Rożek, Smoliński

Bramki: Piotr Baran 9, 36+2, Krzysztof Wierzchowski 12, Krzysztof Żarnowski 16 – Paweł Myśliwiecki 22, 31, Dawid Skoczylas 27. **Żółte Kartki:** Bielak, Szymuś – Skoczylas, Gorgol.

Drużyna Lubnar Lublin, mistrzowie poprzedniego sezonu w rozgrywkach Organizacji Aktywnych Kibiców Piłkarskich, zdobyli pierwsze trofeum w tym roku, Superpuchar OAKP ze sezon 2019

Konsultacja r. 2007

Aż 17 młodych piłkarzy z klubów z Lublina zostało powołanych przez Lubelski Związek Piłki Nożnej na konsultacje szkoleniową kandydatów do reprezentacji rocznika 2007, która 24 marca odbędzie się na boisku Szkoły Podstawowej nr 16 przy ul. Poturzyńskiej.

Okazję do zaprezentowania swoich umiejętności przed trenerem kadry 12-latków **Kamilem Skowronem** oraz **Łukaszem Jankowskim**, p.o. trenera koordynatora LZPN, będą mieli: Patryk Mazur, Kacper Bochra, Michał Walczyk, Natan Borkowski, Maksymilian Stojek (BKS), Owen Goral, Jakub Badzian (Widok), Mikołaj Rod, Aleks Gawlik, Krystian Oleszek, Krystian Brzozowski (Motor), Bartosz Skałecki i Oskar Jeż (Lublinianka), Arkadiusz Jermakowicz, Jakub Sigłow (Sygnał), Mikołaj Dudziak i Sebastian Malinowski (Vrotcovia).

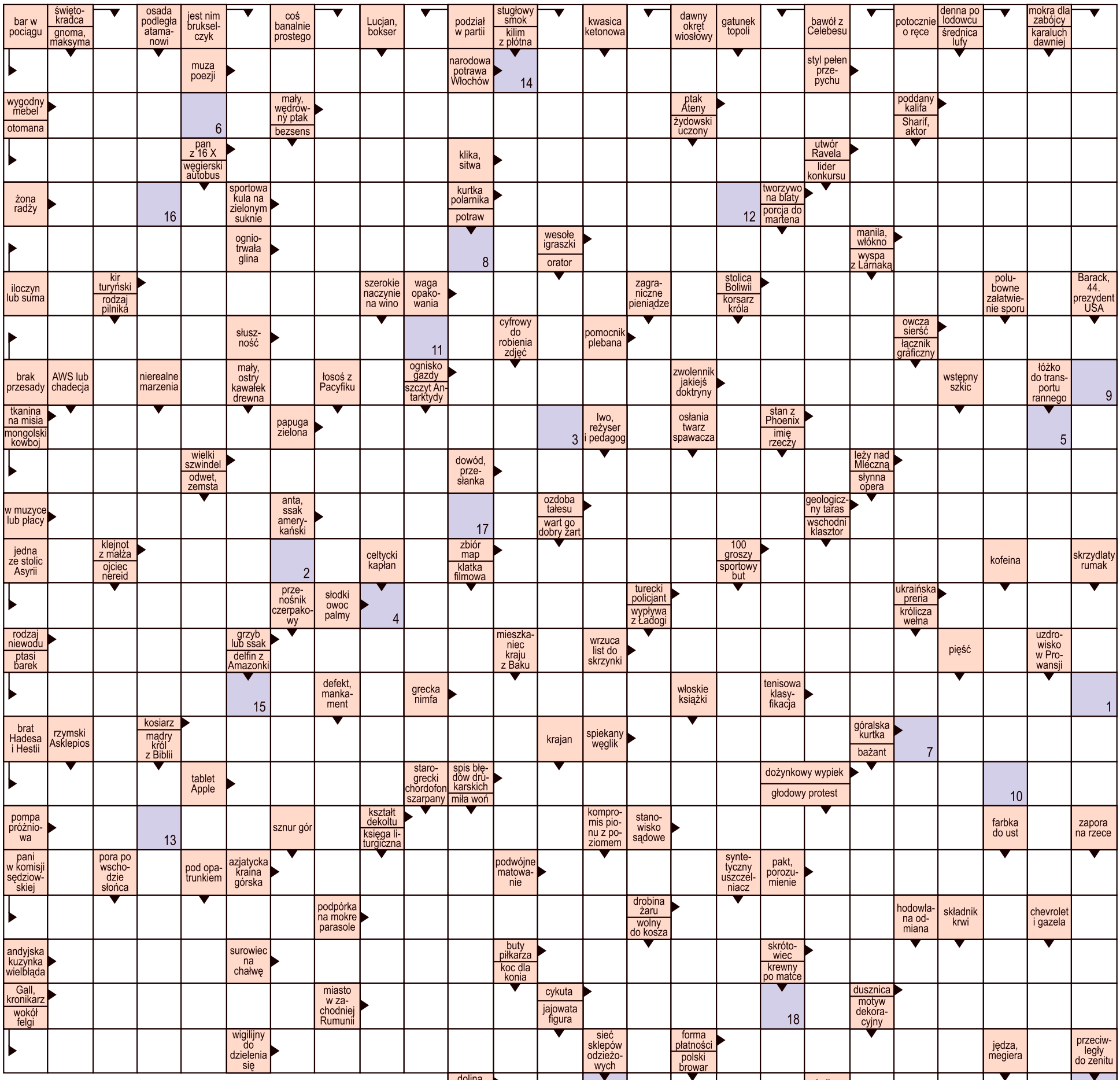

KRZYŻÓWKA NA NOWY TYDZIEŃ

REKLAMA

AKFON
www.akfon.pl
APARATY SŁUCHOWE
DOBÓR • SPRZEDAŻ • SERWIS
Lublin, al. Sikorskiego 3, tel. 81 446 58 60, Lublin, ul. Juranda 9 (przychodnia)
Zapraszamy: Pn.-Pt. 9-17, So 9-14
NFZ Rejestracja telefoniczna

TAXI z SMS
609 26 96 26
WYŚLIJ ADRES

Litery z pól ponumerowanych od 1 do 27 utworzą rozwiązanie - przysłowie.

1	2	3	4	5	6	7	8	9	10	11	12	13	14	15	16	17	18	19	20	21	22	23	24	25	26	27