ISSN 1642-8129
INDEKS 368261

# super tydzień chełmski

Nr 6 (1053)

PONIEDZIAŁEK–NIEDZIELA • 7 - 13 lutego 2022 r. • Cena 3,80 zł (w tym 5% VAT)

11

BŁAŻEJ LICZY NA NASZĄ POMOC

## NACIĄGACZ MIAŁ CHRAPKĘ NA PARAFIALNĄ KASĘ? 5

# KSIĄDZ UWIERZYŁ OSZUSTOWI

## ROZPRUWACZE AUTOMATÓW MAJĄ TRAFIĆ ZA KRATKI 7

PO PRAWIE PIĘCIU LATACH ZAPADŁ PIERWSZY WYROK...

## PONAD MILION NA TRZYNASTKI DLA URZĘDNIKÓW 4

## WYSTRZAŁY PRZERAZIŁY WŁODAWĘ 2

## 19-LATEK ROZBIŁ SIĘ NA SŁUPIE 7

ZAKŁAD PRODUKCJI PELLETU
ARBOR
SPRZEDAŻ PELLETU
OD PRODUCENTA
572-162-926
biuro@tartakkrychow.pl
6470

LOOMBARD
ZŁOTO • POŻYCZKI POD ZASTAW • KANTOR
POŻYCZKI POD ZASTAW WSZYSTKIEGO
-telefony komórkowe,
-sprzęt RTV i AGD,
-biżuteria, złoto,
-komputery,
-elektronika,
-samochody,
LOMBARDÓW ZRZESZENIE NAJLEPSZYCH
czynne 7dni 7 - 22
Chełm
A.Krajowej 9/21
Lubelska 75
Pocztowa 1
www.loombard.pl
2030

Beta-Prim
DOSTAWY GAZU
Zamów GAZ
82 565 42 43
82 565 02 11
80 zł*
*dostawa do domu GRATIS
UWAGA! CO 6 BUTLA 50% TANIEJ
www.betaprim.pl
CZYNNE CODZIENNIE!

KOMPLEKSOWE ZAOPATRZENIE UPRAWY DYNI
nasiona
maszyny
skup
sprzedaż
Możliwość kontraktacji
AGRO RADEK
www.agroradek.eu
Zapraszamy do kontaktu 667 306 679
3415

SKŁAD OPAŁU SZUMIŁO
PROMOCJA NA WĘGIEL
Groszek
Orzech
Kostka
ul. Hrubieszowska (za Borkiem)
82 560 33 92
530 294 183
3707

eprasa.pl f6e08c033f

Masz problem? Zadzwoń!
tel. 82 565 27 05, 565 44 30 POMOŻEMY!

● **WŁODAWA** Konflikt międzynarodowy powoduje, że...

# Wojsko buduje się we Włodawie

**Dawna jednostka wojskowa znów zapełni się mundurowymi. Na starym poligonie przy ul. Sztabowej wojsko już postawiło pierwsze kontenery, na razie sanitarne. Cała baza ma składać się ze 110 kontenerów, w których zostanie zakwaterowanych 500 żołnierzy.**

fot. 18 DZ

- Od 1 kwietnia ma to być już w pełni funkcjonująca placówka - samowystarczalne centrum z obiektami sanitarnymi, takimi jak np. pralnia. Pierwsze kontenery już przyjechały, a kolejne będą sukcesywnie stawiane. W ramach współpracy z wojskiem starostwo użyczyło tego terenu, gdyż najbardziej nadawał się do takiego zagospodarowania - informuje starosta **Andrzej Romańczuk**.

Widok wojska we Włodawie jest już codziennością. Latające nad blokami helikoptery czy dziesiątki samochodów przewożące żołnierzy wpisały się na stałe w krajobraz miasta.

- Widzimy, jaka jest sytuacja międzynarodowa oraz na granicy z Białorusią. Bardzo pozytywnie odbieramy te decyzje rządowe, ponieważ podstawową kwestią jest bezpieczeństwo wszystkich mieszkańców. Duża ilość wojska przyczyni się też do rozwoju ekonomicznego we Włodawie. Liczymy, że żołnierze będą korzystać z lokalnych usług i sklepów. Będziemy prowadzili rozmowy, aby wojsko pozostało u nas na stałe. Jest potencjał w dawnej bazie PKS. Dobrze, żeby powstała tutaj jednostka. Żołnierze to przede wszystkim ludzie młodzi, więc dzięki powołaniu tutaj jednostki, część z nich zapewne mogłaby u nas zamieszkać na stałe - komentuje wiceburmistrz **Wiesław Holaczuk**.

Powody obecności wojska we Włodawie wydają się jasne. Narastający konflikt międzynarodowy wywoływany przez Rosję oraz sytuacja związana z kryzysem migracyjnym muszą się spotkać z odpowiedzią polskiej obronności.

- Dla mnie to dobrze, że będzie więcej wojska. Może to trochę ożywi ten pusty krajobraz. Na pewno będę się czuła bezpieczniej i spokojniej - mówi pani **Anna**, mieszkająca przy z ul. Tysiąclecia.

- Tutaj już jest trochę jak na wojnie, więc obecność żołnierzy niewiele zmieni. Codziennie nad Włodawą latają helikoptery, po ulicach ciągle jeżdżą wojskowe samochody. Aż przypomina mi się, jak ja w wojsku byłem. Wojska nigdy za wiele - tłumaczy pan **Henryk**.

- Przez tę całą strefę i obecność wojska jestem jak kłębek nerwów. Wolałabym, żeby to wszystko już się uspokoiło, a wcale się na to nie zanosi. Jak budują kontenery mieszkalne, to chyba nie po to, żeby za miesiąc je demontować? Jeśli już się rozstawiają z taką infrastrukturą, to znaczy, że do końca roku zakaz przebywania będzie się ciągnął. Teraz, nawet jak śmieci spod bloku wywożą i - nie daj Boże - kontener huknie, to ja już się boję, że jakaś rakieta - skarży się pani **Bożena** z osiedla przy ul. Chełmskiej.

- Jak się budują, to znaczy zostaną na stałe. A ja pojęcia nie mam, jak nasza Włodawa wytrzyma taki zakaz przez okres wakacyjny. Albo policjanci będą przymykali oko na wjazd do strefy, albo pół miasta się zamknie, bo nie będzie dla kogo funkcjonować - komentuje pan **Arkadiusz**, właściciel sklepu. **kk**

# Grossus poszuka transportera

● **GM. BIAŁOPOLE** **Nagłośniona przez Super Tydzień Chełmski historia o zatopionym w drodze wozie pancernym zainteresowała Hrubieszowskie Stowarzyszenie Eksploracyjno-Historyczne „Grossus". Jest szansa, że jego członkowie spróbują wiosną wydobyć ten ciężki pancerny pojazd.**

O tym pisaliśmy w styczniu br. Chłopakom z Teresina przypomniało się, że ich dziadkowie opowiadali, jak w '44 roku Ruscy gonili Niemców i na drodze przy grobli zatonął czołg. Równie dobrze mógł to być jednak ciężki wóz pancerny. Niektórzy twierdzą, że miał z przodu koła, a z tyłu gąsienicę. Dlatego tak łatwo bagno go wciągnęło...

Historię o czołgu usłyszał **Wacław Nafalski**, strażak, prezes gminnej OSP i prezes Banku Spółdzielczego w Białopolu. Postanowił sprawę nagłośnić. Odpytał o ten czołg tych, którzy mogą coś jeszcze pamiętać. Zaangażował też radnego z Teresina **Leszka Goszczyńskiego**. Historię potwierdzili mieszkańcy wsi: **Henryk Zdybel** i **Kazimierz Kamiński**. Opowiedzieli, co pamiętają z opowieści najstarszych mieszkańców Teresina. Historia jest bardzo wiarygodna.

Ich zdaniem w 1944 roku Niemcy, podczas ucieczki, ugrzęźli wozem pancernym w bagnistej drodze wśród pól, w pobliżu grobli. Nie chcieli go tam zostawić, więc by go wyciągnąć, rozebrali pobliską stodołę. Deski z niej kładli na drogę, by utwardzić przejazd. Nic to nie dało. „Pancerniak" zatonął w bagnie. W późniejszych latach, gdy tą drogą jeździły żelazne wozy, dudniły, stukając o metalowy dach. Mówiono wtedy, że jedzie się po czołgu. Czas mijał, drogę utwardzano. Dziś jest przejezdna i trudno uwierzyć, że kiedyś było tam tak głębokie bagno. Nawierzchnia została wysypana kamieniem, nawożonym przez wiele lat. Tuż obok płynie woda.

*Członek stowarzyszenia Robert Kozar z radnym gminy Białopole Leszkiem Goszczyńskim*

Ta historia, opublikowana także na stronie internetowej i Facebooku Super Tygodnia Chełmskiego zainteresowała grupę poszukiwaczy historycznych pamiątek. Członkowie Hrubieszowskiego Stowarzyszenia Eksploracyjno-Historycznego „Grossus" odwiedzili gminę Białopole. W czwartek, 3 lutego, spotkali się z radnym Goszczyńskim.

- Po rozmowie i wstępnych ustaleniach udaliśmy się w rejon wskazany przez świadków pamiętających wrak. Z ustaleń wynika, iż pojazd ten miał koła ogumione oraz gąsienice. Z naszego doświadczenia wiemy, że takie pojazdy to jednak nie czołgi, jak większość uważała, a transporter opancerzony SDKFZ251. Rzeczywiście jednostka z takimi pojazdami przemieszczała się rejonem od Chełma po Hrubieszów - mówi **Grzegorz Dańczuk,** prezes stowarzyszenia.

Stowarzyszenie chwali się tym, że obie strony są chętne do współpracy. Będzie zmierzać do ustalenia właścicieli działek i uzyskania zgody na prowadzenie poszukiwań. **DBEZ**

# Nasi posłowie nie poparli lex Kaczyński

● **CHEŁM** **Sejm odrzucił projekt ustawy covidowej zwany lex Kaczyński. Także za sprawą posłów, którzy reprezentują nasz region. Przeciw była m.in. posłanka Teresa Hałas z PiS.**

Ustawa dawała m.in. możliwość ubiegania się od współpracowników odszkodowania w wysokości 15 tys. zł za zakażenie koronawirusem w miejscu pracy. Przewidywała też możliwość nieodpłatnego wykonywania testów, a pracodawcom dawała prawo żądania od podwładnych podania informacji o posiadaniu negatywnego wyniku. Przepisy te jednak w życie nie wejdą, gdyż Sejm odrzucił projekt ustawy.

Za przyjęciem wniosku komisji zdrowia o odrzucenie projektu ustawy w pierwszym czytaniu było 253 posłów, przeciw zagłosowało 152, a 37 wstrzymało się od głosu. Wśród parlamentarzystów, którzy nie poparli projektu jest posłanka z Krasnegostawu **Teresa Hałas.** Jak mówi parlamentarzystka, to była decyzja świadoma, poprzedzona wieloma rozmowami z ekspertami, obserwacją tego, co w temacie Covidu się dzieje w Polsce i na świecie. Hałas jest w grupie posłów partii rządzącej, którzy są sceptyczni wobec radykalnych działań związanych z pandemicznymi ograniczeniami.

- Nie jestem antyszczepionkowcem, ale jestem za wyborem. Chcę, aby każdy go miał - tłumaczy. - Pandemia trwa już dwa lata i przez ten czas można było zaobserwować, że m.in. nadal chorują i umierają pacjenci zaszczepieni i niezaszczepieni, że osoby chorujące na inne choroby mają utrudniony dostęp do leczenia, że statystyki prowadzone są różnie w różnych krajach.

Parlamentarzystka wciąż apeluje o debatę różnych środowisk. - Wśród medyków także zdania są różne. Jesteśmy różni, postarajmy się zrozumieć nawzajem. Dlatego najlepiej jakby te dwie drogi poglądowe skrzyżowały się - dodaje Teresa Hałas.

Od głosu wstrzymała się jej klubowa koleżanka **Anna Dąbrowska-Banaszek** z Chełma, z zawodu lekarz. **Krzysztof Grabczuk** z Koalicji Obywatelskiej był za odrzuceniem projektu. Tak samo zagłosował **Jarosław Sachajko** z Kukiz 15. **AN**

# Wystrzały na Białorusi przeraziły włodawian

● **WŁODAWA** **W czwartkowe popołudnie blady strach padł na mieszkańców Włodawy. Prawie przez godzinę słychać było serię wybuchów. Mieszkańcy obawiali się najgorszego - idzie wojna!**

Okazuje się, że powodem słyszanych w czwartek wybuchów były ćwiczenia na terenie Białorusi. Przy naszej granicy w okolicach Kodnia i Brześcia znajdują się poligony wojskowe w Muchawcu i Stradeczu. Jak obserwujemy na filmie zamieszczonym przez **Tadeusza Giczana** na Twitterze, w trakcie ćwiczeń prowadzony był ostrzał z czołgów, samolotów, ręcznych wyrzutni rakietowych i sprzętu balistycznego typu ziemia-powietrze.

Bliżej Kodnia i Brześcia wystrzały słyszane są prawie codziennie, ale we Włodawie chyba po raz pierwszy tak donośnie. Mieszkańcy początkowo nie bardzo wiedzieli, o co w tym wszystkim chodzi. Zdezorientowani odgłosem wystrzałów piesi zatrzymywali się, by posłuchać, skąd dochodzą te niepokojące dźwięki.

- Byłam na spacerze z siostrą, gdy to usłyszałam. Bardzo się zdenerwowałam. Po chwili jednak, kiedy zauważyłam, że wybuchy nie zbliżają się do nas, a są dość odległe, ruszyłyśmy dalej. Pomyślałam, że to pewnie jakieś ćwiczenia wojskowe, bo przecież teraz u nas jest dużo wojska - relacjonuje pani **Aneta**.

- Niedaleko Brześcia i Kodnia są poligony w Muchawcu i Stradeczu na Białorusi. Widać to na Google Maps. Będąc w pracy w Kodniu, słyszę wystrzały dość często. Oby skończyło się tylko na ćwiczeniach białorusko-rosyjskich - napisał na portalu społecznościowym **Mariusz Zańko**, radny powiatu.

W internecie zawrzało od komentarzy. „Jestem mieszkanką Suszna, w domu aż drzwi i okna się trzęsły, ten wybuch był bardzo głośny" pisze pani **Teresa**, a pani **Elżbieta** dodaje „Drżało wszystko. Ja sprawdzałam, co się dzieje, myślałam, że pralka wiruje, ale jak, jeżeli jej nie włączałam. Teściowa wyszła na dwór i usłyszała wystrzały jakieś". Wystrzały komentowali mieszkańcy wielu miejscowości: „W Różance było słychać to około 30 minut" - pisze pan **Mariusz**, a pani **Ewa** dodaje „Rety, przecież i w Korolówce słychać było dudnienie!". „W tym czasie byłam na spacerze w lesie, okolice Żłobka, też to słyszałam i poczułam pod stopami" - komentuje pani **Joanna**, „W Wyrykach też dało się odczuć. Zasięg konkretny" - dodaje pani **Paulina**.

- Odgłosy wystrzałów są skutkiem działań poligonowych na Białorusi. Nie ma jednak powodów do niepokoju. Dobrze się złożyło, że coraz więcej wojska będzie u nas stacjonowało. Dobrą decyzją okazało się użyczenie dawnej jednostki wojskowej dla żołnierzy. Dzięki temu mieszkańcy powiatu będą mogli czuć się bezpieczniej - uspokaja starosta **Andrzej Romańczuk**. **kk**

eprasa.pl f6e08c033f

Nie reklamuj się jak będzie trochę lepiej ...
REKLAMUJ SIĘ
BY BYŁO LEPIEJ!
RADIO • INTERNET • FACEBOOK
Tysiące odbiorców - Twój sukces!
radio BonTon 104.90 FM CHEŁM
wdr@bonton.chelm.pl reklama@bonton.chelm.pl
82 563 90 40

# Diagnosta podpisał fikcyjny przegląd

**CHEŁM Diagnosta jednej ze stacji w mieście usłyszał zarzuty poświadczenia nieprawdy. Mieszkaniec gminy Chełm - według ustaleń śledczych - przyjął korzyść majątkową za podbicie przeglądu technicznego, ale w rzeczywistości żadnej kontroli pojazdu nie przeprowadził.**

Policjanci z wydziału do walki z przestępczością gospodarczą chełmskiej komendy zatrzymali 63-letniego mieszkańca gminy Chełm, pracownika jednej ze stacji diagnostycznych w Chełmie. Jest podejrzany o wydanie fałszywego potwierdzenia przeprowadzania przeglądu technicznego samochodu.

- Funkcjonariusze ustalili, że mężczyzna przyjął w zamian korzyść majątkową. Zarzuty w tej sprawie usłyszał również 29-letni mieszkaniec gminy Dorohusk i 51-letni obywatel Ukrainy, którzy za naruszenie przepisów prawa wręczyli mu pieniądze – mówi komisarz **Ewa Czyż**, rzeczniczka prasowa Komendy Miejskiej Policji w Chełmie.

W środę (2 lutego) wszyscy trzej zostali doprowadzeni do prokuratury, gdzie przedstawiono im zarzuty. Diagnosta i mieszkaniec Dorohuska są pod dozorem policji, natomiast obywatel Ukrainy musiał wpłacić poręczenie majątkowe.

Przestępstwo korupcji zagrożone jest karą pozbawienia wolności do lat 10.

**(apm)**

**GMINA ŻMUDŹ** Agresywni bracia odsiedzieli już wyrok

# Skazani za pobicie kolegi łomem

**Na dziewięć miesięcy pozbawienia wolności zostało skazanych dwóch braci z gminy Żmudź za brutalne pobicie znajomego. Muszą też zapłacić poszkodowanemu po 10 tys. zł zadośćuczynienia za doznane krzywdy. Wyrok nie jest jeszcze prawomocny, ale oskarżeni zasądzoną karę już odsiedzieli w areszcie.**

Do zdarzenia doszło 16 czerwca 2019 r. w Roztoce. Tego dnia wyjątkowo fatalnie zakończyła się impreza, którą zorganizowano po gminnych zawodach strażackich. Do bójki doszło przy dawnym sklepie i strażnicy OSP. Dwaj bracia, 41 i 48-latek, wtedy strażacy ochotnicy, zaatakowali znajomego. Jeden bił 35-latka pięściami i kopał po głowie, drugi tłukł łomem po głowie i kopał w brzuch.

Przed sądem odpowiadali też za znieważenie i naruszenie nietykalności cielesnej interweniujących funkcjonariuszy. Jeden z nich oskarżony jest także o uderzenie metalowym przedmiotem innego mężczyzny, który był na miejscu zdarzenia. Obaj trafili do tymczasowego aresztu.

Ofiara pobicia walczyła o życie w szpitalnym OIOM. Mieszkaniec sąsiedniej wsi, mąż i ojciec dwojga dzieci był w śpiączce. Musiał przejść długie leczenie, by wrócić do sprawności. Jak mówiła nam jego żona, miał częściowy niedowład lewej strony ciała, często cierpła mu noga i ręka.

Pod koniec grudnia 2019 r. Prokuratura Rejonowa w Chełmie skierowała w tej sprawie do sądu akt oskarżenia. Proces trwał ponad dwa lata.

Oskarżeni mają szczęście, że ich ofiara przeżyła. Za udział w pobiciu, w którym naraża się człowieka na bezpośrednie niebezpieczeństwo utraty życia albo ciężkiego uszczerbku na zdrowiu groziło im do 3 lat pozbawienia wolności.

**(apm)**

# Kolejny autokar w rowie

**REGION Znów niebezpieczne zdarzenie na drodze krajowej Lublin - Krasnystaw. W Siedliszczkach Kolonii pod Piaskami wpadł do rowu autokar z 25 ukraińskimi pasażerami. W akcji ratowniczej uczestniczyli strażacy z Chełma i Krasnegostawu.**

Z informacji wynikało, że może być wielu poszkodowanych, więc dyżurny komendy PSP w Świdniku wezwał 20 zastępów państwowej i ochotniczej straży pożarnej z powiatu świdnickiego i ościennych. Na miejscu pojawiło się aż 61 strażaków, a także zespoły ratownictwa medycznego i policja.

Podróżni z Iwano-Frankowska opuścili pojazd o własnych siłach. Część z nich potrzebowała zaopatrzenia medycznego, głównie z uwagi na otarcia i powierzchowne rany. Żadna z osób nie wymagała jednak hospitalizacji.

Ze względu na złe warunki atmosferyczne oraz brak zastępczego środka transportu, wszyscy podróżujący zostali przewiezieni do strażnicy Ochotniczej Straży Pożarnej w Piaskach, gdzie zapewniono im łóżka, ciepły posiłek i napoje. Chełmscy strażacy dowieźli im około 40 koców. W dalszą podróż wyruszyli następnego dnia po godz. 4.

- Zdarzenie zostało zakwalifikowane jako kolizja, a 57-letni kierowca został ukarany mandatem karnym. Badanie alkomatem wykazało, że był trzeźwy. Najprawdopodobniej przysnął za kierownicą - informuje st. asp. **Elwira Domaradzka**, oficer prasowa Komendy Powiatowej Policji w Świdniku.

Dokładnie miesiąc wcześniej na tej samej trasie doszło do podobnego zdarzenia. Autokar z obywatelami Litwy wypadł z drogi w Łopienniku Podleśnym. Kilka osób pozostało w szpitalach, ale nikt nie zginął. Kierowca usłyszał jednak zarzut nieumyślnego spowodowania katastrofy w ruchu lądowym.

**GD**

fot. Policja Świdnik

# Kto ją widział?

fot. KPP Włoda

**POW. WŁODAWSKI Policjanci poszukują zaginionej 60-latki. Kobieta wyszła z domu i ślad po niej zaginął. Rodzina bardzo się martwi i prosi o pomoc.**

Ostatni raz widziano ją w poniedziałek (31 stycznia). Do chwili obecnej nie nawiązała kontaktu z bliskimi.

Kobieta ma około 165 cm wzrostu, włosy krótkie koloru ciemny blond i niebieskie oczy. W dniu zaginięcia ubrana była w czarny długi płaszcz i ciemne spodnie. Miała przy sobie jasną walizkę na kółkach.

Wszystkie osoby, które posiadają jakiekolwiek informacje na temat miejsca przebywania zaginionej, proszone są o kontakt z włodawskimi policjantami. Można zgłosić się osobiście, zadzwonić pod numery: 47 813 22 09, 47 813 22 24, 47 813 22 25 lub przekazać informację mailowo na adres: kppwlodawa@lu.policja.gov.pl.

**(apm)**

# Straszył, że odkręci gaz

**CHEŁM Groził, że sobie coś zrobi, postawił na nogi służby, a potem nie chciał wpuścić nikogo do domu. Okazało się, że procenty zbyt uderzyły mu do głowy...**

We wtorek (1 lutego) po godz. 21, 35-letni mieszkaniec osiedla Zachód w Chełmie dodzwonił się do Wojewódzkiego Centrum Powiadamiania Ratunkowego w Lublinie i postraszył, że odkręca gaz. Następnie rozłączył się, a dyspozytor zaalarmował policjantów i chełmskich strażaków. Mundurowi ustalili, z którego mieszkania zostało wykonane połączenie i pojechali na miejsce.

Początkowo mężczyzna nawet nie chciał otworzyć drzwi. Na szczęście poszedł po rozum do głowy i wpuścił mundurowych, więc nie trzeba było ich wyważać. Szybko okazało się, że gazu nie odkręcił, za to był pod wyraźnym wpływem alkoholu. Na dodatek objęty został wcześniej izolacją domową.

Ponieważ w Chełmie w izbie wytrzeźwień nie ma specjalnego pomieszczenia dla zakażonych Covid-19, odwieziono go do Łęcznej. Gdy doszedł do siebie i całkowicie wytrzeźwiał, trafił pod opiekę lekarzy.

Policjanci przekazali materiały w tej sprawie do prokuratury. Śledczy mają ocenić, czy mieszkaniec Chełma nie złamał prawa. Jak dowiedzieliśmy się w prokuraturze, prawdopodobnie będzie odpowiadał z artykułu 224 kk, który mówi: „Kto przemocą lub groźbą bezprawną wywiera wpływ na czynności urzędowe organu administracji rządowej, innego organu państwowego lub samorządu terytorialnego, podlega karze pozbawienia wolności do lat 3”.

**(apm)**

Płomień
odpowiedzialne ciepło
Stołpie 31, 22-151 Stołpie
SKŁAD MATERIAŁÓW OPAŁOWYCH
hurt-detal
PELLET • BRYKIET • WĘGIEL
794 318 020 www.plomien.eu

eprasa.pl f6e08c033f

# Ponad milion złotych na trzynastki w urzędzie

**CHEŁM Trzynasta pensja to bonus wynagrodzeniowy dla pracowników samorządowych. A więc... czy się stoi, czy się leży, to trzynastka się należy! Na dodatkowe wynagrodzenia w samym ratuszu potrzeba prawie 1 mln 200 tys. zł. Ale przecież dodatkową pensję dostają też pracownicy jednostek podległych miastu, w tym nauczyciele.**

Instytucje kultury nie są jednostkami budżetowymi i nie podlegają przepisom o dodatkowym wynagrodzeniu rocznym dla pracowników sfery budżetowej. Oznacza to, że na mocy przepisów prawa pracownikom domu kultury, biblioteki czy muzeum dodatkowe wynagrodzenie się nie należy. Należy się za to tym z Miejskiego Ośrodka Sportu i Rekreacji. Na ten cel dyrektor MOSiR będzie musiał wydać niecałe 170 tys. zł.

Na trzynastki mogą liczyć pracownicy placówek podległych w mieście departamentowi spraw społecznych. Ośrodek Pomocy Osobom Uzależnionym w Chełmie wyda na ten cel 38 tys. 496 zł, Centrum Integracji Społecznej - 42 tys. 876 zł, Zespól Żłobków Miejskich - 158 tys. 921 zł, Chełmskie Centrum Pomocy Dziecku i Rodzinie - 74 tys. 445 zł, Chełmskie Centrum Pomocy Dziecku i Rodzinie nr 2 w Chełmie - 23 tys. 776 zł, Dom Małych Dzieci w Chełmie - 62 tys. 866 zł i Miejski Ośrodek Pomocy Rodzinie - 312 tys. 585 zł.

Dodatkowe wynagrodzenie wpłynie też na konto pracowników placówek oświatowych. Niestety, jaka będzie to kwota, na razie urzędnicy ratusza nie zdradzają.

- Miasto Chełm będzie posiadało dane dotyczące wysokości kosztu dodatkowego wynagrodzenia rocznego za 2021 rok tzw. 13 na koniec lutego 2022 roku, po tym, jak jednostki oświatowe złożą roczne sprawozdania za rok 2021 - informuje jedynie **Grzegorz Zarzycki** z gabinetu pre- zydenta. **AN**

# Przyszłość ośrodka w rękach radnych

**CHEŁM Marszałek województwa planuje zreorganizować Ośrodek Adopcyjny, który mu podlega. Ma to polegać na likwidacji filii znajdujących się w Chełmie, Zamościu i Białej Podlaskiej. Tematem mają się zająć radni sejmiku województwa lubelskiego na poniedziałkowym (7 lutego) posiedzeniu.**

Filie ośrodka funkcjonują w takiej strukturze od 2012 roku. Teraz ma się to zmienić. Jak tłumaczy **Remigiusz Małecki**, rzecznik prasowy marszałka województwa, „z uwagi na specyfikę realizowanych zadań - prowadzenie procedur adopcyjnych należy do wyłącznej kompetencji ośrodków adopcyjnych - oraz specyfikę zatrudnionej kadry, głównie pedagogów i psychologów, korzystne jest skonsolidowanie dotychczasowej struktury w jedną wyspecjalizowaną jednostkę".

- Zależy nam, aby planowane zmiany uwzględniały zarówno dobro dzieci, jak i rodzin adopcyjnych, ale także, by zagwarantowały prawidłowy przebieg procedur adopcyjnych oraz usprawniły dostęp do specjalistycznego poradnictwa - przekonuje marszałek **Jarosław Stawiarski.**

Teraz wszystko w rękach radnych, którzy będą głosować proponowane zmiany. Już wiadomo, że uchwała nie będzie podjęta jednomyślnie. O swoim sprzeciwie np. informuje na Facebooku radna **Bożena Lisowska.**

- Jestem stanowczo przeciw likwidacji filii i uważam, że pomysł ten doprowadzi do zburzenia bezpiecznego funkcjonowania procesu adopcji w naszym regionie i narazi niepotrzebnie na stres i trudności rodziny adopcyjne, a przede wszystkim dzieci, którym powinniśmy zapewnić profesjonalizm i bezpieczeństwo - czytamy w wypowiedzi radnej. - Na Komisji Rodziny, Pracy i Polityki Społecznej zapytałam, kto odpowiada za proponowaną zmianę oraz poprosiłam o pogłębioną analizę skutków i efektywności tej zmiany. W odpowiedzi otrzymałam wyjaśnienie, że autorem reorganizacji jest pani dyrektor ROPS w Lublinie, a Zarząd Województwa udzielił jej pełnej rekomendacji. Niestety, analizy nie otrzymałam, a z informacji przedstawionej radnym wynika, że brak jest merytorycznego uzasadnienia tej likwidacji, a proces nie jest należycie przygotowany. Mam nadzieję, że determinacja radnych ocali te placówki i pozwoli doświadczonemu personelowi w filiach kontynuować służbę na rzecz rodzin i dzieci.

Tymczasem urząd marszałkowski tłumaczy, że w przypadku pojawienia się potrzeby, ROPS w Lublinie utworzy tzw. punkty dostępu przy wykorzystaniu bazy lokalowej filii Urzędu Marszałkowskiego w Zamościu, Białej Podlaskiej i Chełmie. Umożliwi to zainteresowanym rodzinom kontakt ze specjalistą Ośrodka Adopcyjnego w Lublinie. Czy ten argument przekona radnych? **AN**

# Potrzebne miliony na hospicjum

**CHEŁM Około 25 milionów złotych ma kosztować budowa Centrum Wsparcia Hospicyjno-Opiekuńczego, które powstanie pod Chełmem. Do tego trzeba będzie doliczyć jeszcze koszty wyposażenia placówki. - Prosimy wszystkich o wsparcie. Niech hospicjum stacjonarne w Nowinach będzie darem serca i pamiątką od wszystkich chełmian dla ludzi potrzebujących wsparcia na czas choroby i starości - mówi Tadeusz Boniecki, prezes stowarzyszenia, które podjęło się tego zadania.**

W skład tego kilkusegmentowego parterowego kompleksu medycznego wejdą: Dom Opieki Hospicyjnej, Dom Opieki Długoterminowej i Dom Opieki Wyręczającej. W sumie opieką stacjonarną zostanie objętych 30 osób z chorobami nowotworowymi i długoterminowymi. Będą przebywały w pokojach jednoosobowych, przypominających warunki domowe. W centrum znajdzie się miejsce również dla osób niepełnosprawnych i seniorów, którzy będą mogli korzystać z różnych zajęć i rehabilitacji w systemie dziennego pobytu.

- Centrum Wsparcia Hospicyjno-Opiekuńczego w Nowinach, jakie zamierzamy wybudować, będzie uzupełnieniem funkcjonującego już trzynasty rok Hospicjum Domowego im. ks. kan. Kazimierza Malinowskiego - tłumaczy **Tadeusz Boniecki**. - Koszt budowy w stanie surowym, bez wyposażenia, wyniesienie około 25 milionów złotych. Nie jesteśmy w stanie sami podołać finansowo tak dużej inwestycji.

W mieście i powiecie chełmskim nie ma jeszcze takiej placówki. Jest bardzo potrzebna, społeczeństwo się starzeje, przybywa osób z chorobami nowotworowymi.

- Coraz częściej zdarza się, że rodzina z różnych powodów nie jest w stanie w domu opiekować się samodzielnie ciężko chorą osobą. Dlatego, aby zapewnić choremu godne życie, potrzebne jest stacjonarne hospicjum z pełną i fachową kadrą medyczną – dodaje Boniecki.

Obecnie trwają prace związane z uzyskaniem pozwolenia budowlanego. W tym roku stowarzyszenie zamierza jeszcze przeprowadzić na działce wszelkie prace inżynieryjne oraz, jeżeli środki finansowe na to pozwolą, wykonać fundamenty.

Stowarzyszenie ma status organizacji pożytku publicznego, więc można przekazać na jego działalność 1 proc. podatku. Można też przez cały rok wpłacać dowolne datki na konto hospicjum. Numer konta dostępny na stronie internetowej stowarzyszenia. **AN**

CHEŁM A mogło się to skończyć polubownie...

# Zjedli, wypili i... ukradli słoik z napiwkami

**Dwaj bezczelni nastolatkowie połakomili się w La Cafe na pojemnik z napiwkami. Wcześniej tam zjedli i zapłacili rachunek, a potem sprytnie odwrócili uwagę kelnerki. Jeden z nich zabrał z baru pełen kasy słoik. Właściciel kawiarni postanowił interweniować.**

W poniedziałek, 31 stycznia, w kawiarni La Cafe skradziono słoik z napiwkami. Mogło być w nim nawet 400 zł. Podejrzenia padły na dwóch nastolatków, którzy wcześniej w kawiarni zamówili sobie dania i napoje, zjedli, zapłacili, a potem opuścili lokal. Postanowili jednak wrócić. Zagadnęli kelnerkę, która wyszła do kuchni, by ich sprawę wyjaśnić. W tym czasie zabrali słoik z baru i uciekli. Widziała to jedna ze stałych klientek. Była zszokowana. Przed kawiarnią na złodziejaszków czekało jeszcze dwoje nastolatków: chłopak i dziewczyna.

- Na barze stała też puszka Wielkiej Orkiestry Świątecznej Pomocy, ale tej nie zabrali - mówi **Michał Bartoszuk**, właściciel La Cafe.

Niedługo potem na stronie La Cafe na Facebooku zamieścił on ogłoszenie, w którym poinformował o zdarzeniu i zaapelował, by sprawcy oddali, co ukradli i przekazali minimum 50 zł na cel charytatywny.

„W kawiarni, jak i przed lokalem, mamy monitoring. Wasze twarze są doskonale widoczne. Znamy Waszą tożsamość" - napisał.

Uczciwie zaoferował złodziejaszkom, że jeżeli są w trudnej sytuacji, to zrozumie, różnie bywa, chętnie pomoże im znaleźć pracę. Nie zgłosili się do niego sprawcy, ale - inni poszkodowani.

- Dawaliśmy im szansę, bo kojarzyliśmy tych młodych ludzi, to nasi klienci. Postanowiliśmy sprawę załatwić polubownie. Niestety żadna refleksja ich nie naszła. Gdybyśmy nic z tym nie zrobili, później nie powstrzymają się przed niczym - mówi właściciel kawiarni.

Sprawa szybko poszła w eter. Do właściciela kawiarni docierały kolejne informacje dotyczące drobnych kradzieży na terenie Chełma. Jak się okazało, jakaś szajka młodych ludzi, być może tych samych, którzy okradli kawiarnię, szabrowała w sklepach w okolicy. Działała w podobny sposób. Jedna osoba odwracała uwagę osoby przy ladzie, a druga zabierała, co było pod ręką. W takich okolicznościach zaginęła podobno puszka, do której zbierano pieniądze na chore dziecko. Mogło być w niej ok. tysiąca złotych. Poszkodowani, gdy już wiedzą, że nie są jedynymi okradzionymi - mogą chcieć to ujawnić. Na razie sprawa jest wyjaśniana.

- Zaprzyjaźnione osoby podały nam nazwiska tych osób, które mamy na monitoringu, a potem też dostaliśmy ich adresy. Cała czwórka to osoby w wieku od 13 do 16 lat. Jest wśród nich też dziewczyna - mówi Bartoszuk o swoich nieoficjalnych ustaleniach. - Będziemy to jeszcze wyjaśniać. W poniedziałek jesteśmy umówieni z policjantką, która prowadzi tę sprawę - zapewnia Baroszuk

Policja zabezpieczyła monitoring kawiarni.

- Zawiadomienie zostało przyjęte. Ponieważ strata jest poniżej 500 zł, będzie prowadzona w kierunku wykroczenia. Nikt jeszcze zarzutów nie usłyszał - mówi **Ewa Czyż**, rzeczniczka chełmskiej policji. **DBEZ**

# Wolwinów tonie...

**CHEŁM Mieszkańcy Wolwinowa są załamani stanem drogi, którą dojeżdżają do swoich domów. Za naszym pośrednictwem postanowili zaprosić władze miasta do przejechania się ich ulicą.**

- U nas nie ma pasów, jeździmy środkiem, poboczami i którędy tylko się da, by nie urwać kół. Domów buduje się coraz więcej, podatki płacimy, ale drogi jak nie było, tak nie ma - żalą się chełmianie z ulicy Wolwinów.

Mieszkańcy chcieliby, aby na ich ulicy pojawił się prezydent Chełma **Jakub Banaszek** i jego „świta". Zapraszają, by przyjechali się swoimi prywatnymi samochodami, bez szoferów, ich ulicę (od Huty do ul. Kosynierów i z powrotem).

- Może to pomoże radnym zrozumieć oraz podjąć decyzję o koniecznym remoncie tej ulicy? - zastanawiają się.

Co na to urzędnicy?

- Ulica zostanie ujęta w ramach remontów bieżących - obiecuje **Damian Zieliński** z gabinetu prezydenta. - W dalszych planach jest przeprowadzenie kompleksowego remontu tej drogi. **AN**

# Słoneczne bez zakładu pogrzebowego

**CHEŁM Mieszkańcy bloku przy ul. Szymanowskiego mogą spać spokojnie. Wszystko wskazuje na to, że w pobliżu ich domów nie powstanie jednak zakład pogrzebowy. Przedsiębiorca zrezygnował z tej lokalizacji.**

O sprawie pisaliśmy kilka tygodni temu. Zakład pogrzebowy „Orszak" miał powstać na parterze jednego z bloków. I choć właściciel zapewniał, że będzie to jedynie punkt przyjęć interesantów, ostatecznie zrezygnował z otwarcia interesu w centrum osiedla.

Mieszkańcy bloku zebrali podpisy przeciwko otwarciu zakładu i złożyli w spółdzielni, licząc na to, że zarząd wstawi się za nimi i zablokuje prowadzenie w tym miejscu tego typu działalności. Jednocześnie rozpoczęli kolejną zbiórkę podpisów przeciwników tej lokalizacji, tym razem już na całym osiedlu.

Chełmska Spółdzielnia Mieszkaniowa opowiedziała się po stronie lokatorów. Dzień po publikacji naszego artykułu zwołano radę osiedla. Jej członkowie negatywnie zaopiniowali pomysł przedsiębiorcy. W podobnym tonie wypowiedział się też zarząd spółdzielni.

Właściciel „Orszaku" zapewniał, że jego działalność nie będzie uciążliwa dla sąsiadów. Tłumaczył, że chce otworzyć tylko biuro kontaktowe dla osób, które są zainteresowane jego usługami i nie będzie przygotowywać w tym miejscu zwłok do pochówku. Mieszkańcy nie dali jednak temu wiary, a spółdzielnia uznała, że działalność funeralna będzie w sercu osiedla działalnością uciążliwą.

Ostatecznie przedsiębiorca zrezygnował z lokalu w bloku. Szyld zniknął. Mieszkańcy odetchnęli z ulgą. **AN**

eprasa.pl f6e08c033f

# KRONIKA ZDARZEŃ

### Policjanci dowiozą leki

**Gm. Chełm** Jesteś na kwarantannie i nie masz jak wykupić leków? Możesz liczyć na mundurowych. Z ich pomocy skorzystała ostatnio mieszkanka gminy Chełm, przebywająca w izolacji. Nie mogła opuścić miejsca zamieszkania i nie miała do kogo zwrócić się o przysługę.

Informację tę przekazała funkcjonariuszom kontrolującym kwarantanny. Bez chwili wahania przyjechali do niej dzielnicowi i z zachowaniem reżimu sanitarnego pomogli starszej pani.

### Wypadł busem z drogi

**Gm. Wola Uhruska** W nocy z 29 na 30 stycznia włodawscy strażacy zostali wezwani do zdarzenia drogowego w Stulnie. Jak się okazało, kierowca busa nie dostosował prędkości do śliskiej nawierzchni drogi. On i jego pasażer trochę się potłukli, ale nie odnieśli większych obrażeń. Obaj są obywatelami Ukrainy.

fot. OSP Wola Uhruska

### Skok na auto

**Włodawa.** Włodawscy policjanci zatrzymali 29 stycznia dwóch nastolatków, którzy próbowali ukraść zaparkowanego na ulicy opla vectrę. Przeszkodził im w tym właściciel auta. Zauważył młodych chłopaków próbujących uruchomić jego pojazd i z pomocą syna zatrzymał ich na gorącym uczynku.

17-latek i 18-latek trafili do aresztu. To mieszkańcy gminy Stary Brus. Za kradzież grozi im do 5 lat więzienia.

Starszy odpowie też za naruszenie nietykalności policjanta, którego „poszarpał" podczas zatrzymania. Grozi mu za to do 3 lat więzienia.

### Bez pasów, ale z promilami

**Gm. Włodawa.** Policjanci włodawskiej drogówki zatrzymali w Sobiborze kierowcę „na podwójnym gazie". 56-latek z gminy Włodawa, mimo że wcześniej pił alkohol, usiadł za kierownicą volkswagena transportera. Wpadł, bo nie zapiął pasów bezpieczeństwa. Zauważyli to mundurowi i go zatrzymali. Musiał też dmuchać w alkomat.

Ostrzegamy - jazda w stanie nietrzeźwości to przestępstwo, za które grożą 2 lata więzienia, konsekwencje finansowe i utrata uprawnień do kierowania pojazdami. Nie zapominajmy też, że jadąc po alkoholu, możemy doprowadzić do tragedii na drodze.

**(apm)**

WYWÓZ NIECZYSTOŚCI PŁYNNYCH
Usługi Asenizacyjne
Indywidualna negocjacja cen

tel. 501 131 580
4623

NACIĄGACZ MIAŁ CHRAPKĘ NA PARAFIALNĄ KASĘ?

## Ksiądz uwierzył oszustowi

**CHEŁM Mężczyzna podający się za policjanta zadzwonił do jednego z kościołów w Chełmie i „sprzedał bajeczkę" o próbie włamania na rachunek bankowy oraz namówił duchownego do podania danych do karty bankomatowej. Ksiądz prawdopodobnie w ostatniej chwili uchronił kasę...**

Do zdarzenia doszło w czwartek (3 lutego) w Chełmie.

- Z relacji zgłaszającego wynika, że na numer telefonu kościoła zadzwonił mężczyzna podający się za policjanta. Informował swoich rozmówców o tym, że pieniądze na rachunku bankowym są zagrożone – mówi komisarz **Ewa Czyż**, rzeczniczka prasowa Komendy Miejskiej Policji w Chełmie. - Dla uwiarygodnienia zaproponował, żeby sprawdzili i potwierdzili jego dane służbowe, wybierając numer 112 bez rozłączania się. Gdy już wzbudził zaufanie, nakłonił do podania danych karty bankomatowej. Gdy pokrzywdzony zorientował się, że bez jego wiedzy realizowana jest wypłata na kwotę 5 tysięcy złotych, zablokował w banku transakcję.

W piątek nie było jeszcze wiadomo, czy oszustowi udało się przelać te pieniądze. Pewne jest natomiast, że nie przeprowadzi już na tym koncie żadnej innej transakcji. Policjanci ustalają, czy doszło do nieuprawnionej wypłaty środków pieniężnych z rachunku bankowego.

To nie pierwszy taki przypadek. Oszuści cały czas udoskonalają metody swojej działalności i wykorzystują każdą okazję, aby wyłudzić pieniądze. W ostatnim czasie duchowni coraz częściej stają się celem przestępców.

Kilka dni temu ksiądz z podlubelskiej parafii stracił w ten sposób 58 tys. złotych. Oszust oświadczył, że pieniądze na rachunku parafii są zagrożone i może dojść do kradzieży środków przez pracownika banku. By uniknąć utraty pieniędzy, polecił mu przelanie oszczędności na prywatny rachunek. Jednocześnie fałszywy policjant poprosił o podanie danych do logowania na konto, aby służby mogły nadzorować całą operację.

Duchowny uwierzył w historię oszusta i wykonał wszystkie polecenia. Niedługo później zorientował się, że 58 tysięcy złotych zniknęło z konta na amen...

- Apelujemy o zachowanie ostrożności w przypadku otrzymania tego typu telefonów. Nie dajmy się zwieść rozmówcom. Zanim podejmiemy jakiekolwiek działanie, rozłączmy rozmowę i zweryfikujmy, czy przekazywane nam informacje są faktycznie prawdziwe – ostrzega rzeczniczka. - Oszuści podszywają się pod różne osoby i wciąż tworzą nowe legendy, chcąc wyłudzić od nas pieniądze. Dajmy sobie czas na zastanowienie i nie działajmy pochopnie. Być może uchroni nas to od stania się ofiarą oszustwa.

**(apm)**

## Włamywacz recydywista

**CHEŁM Zarzuty kradzieży z włamaniem usłyszał 30-letni chełmianin, który włamał się do budynku stróżówki i ukradł pieniądze. Grozi mu nawet do 15 lat pozbawienia wolności.**

Zawiadomienie o kradzieży dyżurny komendy otrzymał w miniony poniedziałek (31 stycznia). Z relacji zgłaszającego wynikało, że nocą ktoś włamał się do budynku stróżówki na jednym z parkingów w Chełmie. Z kasy zniknęły pieniądze. Wartość strat oszacowano na ponad 5 tysięcy złotych.

- Sprawą zajęli się policjanci kryminalni, którzy wytypowali i zatrzymali sprawcę. Okazał się nim 30-letni chełmianin – mówi komisarz **Ewa Czyż**, rzeczniczka prasowa Komendy Miejskiej Policji w Chełmie.

- Mężczyźnie przedstawiono zarzuty kradzieży z włamaniem w warunkach powrotu do przestępstwa, gdyż był już wcześniej karany za podobne czyny. Za kradzież z włamaniem kodeks karny przewiduje nawet do 10 lat pozbawienia wolności. Za dopuszczenie się czynów w warunkach recydywy kara może zostać zwiększona o połowę.

**(apm)**

## Desperat wyszedł z zarośli

**GM. WYRYKI Szczęśliwie zakończyły się poszukiwania 21-latka z gminy Wyryki, który groził rodzinie, że coś sobie zrobi. Policjanci odnaleźli go w lesie.**

fot. KMP w Lubartowie

W środę (2 lutego) policjanci otrzymali zgłoszenie o zaginięciu 21-latka z gminy Wyryki. Mężczyzna wyszedł z domu i odjechał swoim autem, grożąc rodzinie, że może sobie coś zrobić.

- Mundurowi od razu rozpoczęli poszukiwania. Szybko namierzyli w lesie auto zaginionego. Dużą empatią i wyczuciem wykazał się policjant włodawskiej patrolówki st. post. **Mateusz Czuj**, który nawiązał kontakt telefoniczny z mężczyzną i umiejętnie prowadził z nim rozmowę – mówi sierżant sztabowa **Elwira Tadyniewicz**, rzeczniczka prasowa Komendy Powiatowej Policji we Włodawie.

Udało mu się nakłonić desperata do wyjścia z zarośli. Policjanci odnalezionego 21-latka przekazali służbom medycznym.

- Na szczęście ta historia miała szczęśliwe zakończenie, zarówno dzięki szybkiej reakcji rodziny, która w sytuacji kryzysowej od razu powiadomiła służby i dzięki policjantom, którzy poprzez odpowiednio zastosowaną taktykę odnaleźli zdesperowanego – dodaje pani rzecznik.

**(apm)**

## Wpadł na posterunku kontrolnym

**POW. WŁODAWSKI Mieszkaniec Łukowa wpadł w ręce mundurowych, bo nie miał przy sobie dowodu osobistego. Policjanci zajrzeli do systemu i okazało się, że jest poszukiwany.**

W środę (2 lutego) po godzinie 10 policjanci pełniący służbę na posterunku kontrolującym osoby wjeżdżające do strefy nadgranicznej chcieli wylegitymować 47-latka z Łukowa, pasażera opla, którego zatrzymali do kontroli. Mężczyzna nie miał przy sobie dowodu osobistego, a przy sprawdzeniu w systemach okazało się, że jest osobą poszukiwaną od prawie dziewięciu miesięcy. Miał do odbycia karę roku pozbawienia wolności.

Tego samego dnia urszulińscy policjanci zatrzymali innego poszukiwanego - 44-latka, który miał do odbycia karę 10 dni pozbawienia wolności. Obaj, decyzją sądu, trafili już do jednostki penitencjarnej do odbycia kary.

- Przypominamy, że od 30 listopada w kilkunastu miejscowościach powiatu włodawskiego został wprowadzony czasowy zakaz przebywania w związku z sytuacją na granicy polsko-białoruskiej. Zakaz nie dotyczy mieszkańców, czy osób pracujących na tym obszarze - mówi sierżant sztabowa **Elwira Tadyniewicz,** rzeczniczka prasowa Komendy Powiatowej Policji we Włodawie. - Każdy, kto na nim przebywa, musi pamiętać o obowiązku posiadania przy sobie dokumentu potwierdzającego tożsamość.

Funkcjonariusze przede wszystkim sprawdzają pojazdy, osoby, legalność przewożonych ładunków i bagaży. Działania mają na celu między innymi przeciwdziałanie nielegalnej imigracji.

**(apm)**

## Połakomiła się na srebrną biżuterię

**CHEŁM 21-letnia chełmianka skradła z salonu jubilerskiego srebrną biżuterię o wartości 10 tysięcy złotych. „Zwinęła" z lady tace ze srebrnymi koralikami oraz zawieszkami i uciekła.**

Zgłoszenie o kradzieży, która miała miejsce w jednym z salonów jubilerskich w Chełmie, dyżurny komendy otrzymał w sobotę (29 stycznia). Miała ona miejsce w godzinach pracy sklepu. Zniknęły tace ze srebrną biżuterią.

- Z relacji osoby zgłaszającej wynikało, że najprawdopodobniej doszło do tego w czasie obsługi jednego z klientów – mówi komisarz **Ewa Czyż**, rzeczniczka prasowa Komendy Miejskiej Policji w Chełmie. - Wartość strat oszacowano na 10 tysięcy złotych.

Zgłoszeniem zajęli się policjanci kryminalni, którzy wytypowali i zatrzymali we wtorek (1 lutego) 21-letnią mieszkankę Chełma. Przeszukali wynajmowane przez nią mieszkanie i pomieszczenia gospodarczego, i znaleźli skradzioną biżuterię.

- Funkcjonariusze ustalili, że kobieta była już wcześniej notowana za przestępstwa przeciwko mieniu, życiu i zdrowiu oraz wolności. Usłyszała już zarzuty kradzieży, za co grozi jej do 5 lat pozbawienia wolności – dodaje Czyż.

**(apm)**

## Nie uniknie kary za fałszywe wezwanie

**WŁODAWA Do 56-letniej włodawianki przyjechała policja, straż pożarna i pogotowie. Kobieta wezwała pomocy, bo – jak zgłaszała - dusiła się i potrzebowała tlenu. Okazało się, że nie była chora, tylko... pijana.**

Kobieta zaraz po zgłoszeniu przestała się odzywać do słuchawki na wezwania dyspozytora. Podejrzewano, że straciła przytomność, więc natychmiast wysłano do niej pomoc. Gdy mundurowi i ratownicy przyjechali na miejsce, okazało się, że 56-latka jest nie tylko kompletnie pijana, ale na dodatek niegrzeczna w stosunku do interweniujących funkcjonariuszy. Zaczęła ich wyganiać z mieszkania, bo tak naprawdę żadnej pomocy nie potrzebowała.

Takie zachowane nie jest jednak bezkarne. Za bezpodstawne wezwanie bezmyślna kobieta odpowie przed sądem.

- Bezpodstawne zgłoszenia i blokowanie numeru alarmowego to nie tylko wykroczenie, ale wyjątkowa lekkomyślność. Dlatego policjanci nie mają pobłażania dla tych, którzy lekceważą fakt, że numer alarmowy 112 służy przede wszystkim do ratowania życia i zdrowia – mówi sierżant sztabowa **Elwira Tadyniewicz**, rzeczniczka prasowa Komendy Powiatowej Policji we Włodawie. - Pamiętajmy! Każdy podobny żart lub bezpodstawne wezwanie służb ratowniczych może kosztować ludzkie życie. Policjanci i strażacy reagują na każde zgłoszenie, a wszystkie niepotwierdzone interwencje absorbują cenny czas, którego może zabraknąć dla osób będących w poważnym niebezpieczeństwie.

**(apm)**

fot. KMP w Chełmie

PELLET DRZEWNY
sprzedaż hurtowa i detaliczna
BRYKIET DRZEWNY WŁASNEJ PRODUKCJI
Producent:
Graf Pellet, Sielec 136 B tel. 509 311 488
biomass.produkcja@gmail.com www.grafpellet.pl
63808

eprasa.pl f6e08c033f

CHEŁM Wynik zbiórki w Chełmie zdecydowanie lepszy niż w ubiegłym roku

# To będzie rekordowy finał!

**120 tysięcy wolontariuszy zgromadzonych w 1700 sztabach na całym świecie zbierało pieniądze na poprawę diagnostyki i leczenia wzroku u dzieci. W Chełmie kwota zbiórki 30. Finału Wielkiej Orkiestry Świątecznej Pomocy już przekroczyła 160 tys. zł, ale na tym nie koniec!**

Medycznym autorytetem i „twarzą" tegorocznego finału był chełmianin, absolwent I LO w Chełmie **Wojciech Hautz,** kierownik okulistyki w Centrum Zdrowia Dziecka w Warszawie. Głównymi sponsorami chełmskiego finału były, podobnie jak w latach ubiegłych, firmy Azart **Jana Kwiatkowskiego** i Melix **Zbigniewa Milewskiego**, do których dołączyła Galeria Chełm i firma SUNgraf. Oficjalnym bankierem był Wschodni Bank Spółdzielczy.

W Chełmie rolę koordynatora po raz siedemnasty pełnił Automobilklub Chełmski, a sztaby utworzyły też I LO i II LO.

- Wysiłki trzech sztabów przyniosły około 160 tysięcy złotych. Zebrana suma na pewno wzrośnie, gdyż trwają jeszcze aukcje na Allegro. Biorąc pod uwagę fatalną pogodę podczas finałowej niedzieli oraz epidemię, która znacznie przerzedziła szeregi wolontariuszy, to należy się cieszyć z osiągniętego wyniku zbiórki - podsumowuje **Grzegorz Gorczyca**, szef sztabu 600. - W naszym sztabie na 120 wolontariuszy, z powodu choroby lub kwarantanny, aż szesnastu nie mogło kwestować.

Dokładny wynik chełmskiej zbiórki zostanie podany na początku kwietnia, gdyż wtedy po raz pierwszy odbędzie się uroczyste podsumowanie finałowego grania.

- Wtedy też wyróżnieni zostaną najbardziej skuteczni wolontariusze, sponsorzy i partnerzy, a na zakończenie Teatr Hesperydy pokaże fireshow. Oczywiście nie zabraknie też fajnej muzyki - zapowiada Gorczyca. - Mam nadzieję, że uda się też zaprosić zaprzyjaźnione sztaby, pokazać zdjęcia i filmiki z ostatniego finału i zrobić podsumowanie dotychczasowej działalności Orkiestry w Chełmie. Dlatego już teraz apelujemy do chełmskich fotografów o przejrzenie swoich materiałów, może znajdą się jakieś zdjęciowe perełki z ostatnich 30 finałowych spotkań.

Sponsorami 30. finału byli: BHM sp. z o.o. (byłe BH Meble), Super Optyk Daniela Stachniuka, Pracownia Złotnicza Błażej, Ośrodki Szkolenia Kierowców Korona, Miodzio, PZM i Plus, Real Art Dariusz Sobinek, SUNgraf, Karolina Staszak i Jan Huber, Lotynaparalotni.pl, prezydent Jakub Banaszek, Box Plan, Agencja Ubezpieczeniowa Iwony Szłapak, Ochrona Obiektów i Imprez, Pstrągowo, Lady Marion, Decaffencja, London Square, Kozak, Alli Kebab, salon fryzjerski Lejdis&Dżentelmen, Gama Chełm, Elektromet, Halo Pizza, sklep Metro, Dom Plus, Yamato, Fest Food, Anna Bartosiak, Champion Sport Pub, Komp-El, Tittiba Studia Jogi, Brystol, Łubex, Beta Prim, Exoil, Neptun, Pierogarnia Tradycja, Embud, Fragoli, Anatol Obuch, Sweet Artist, senator Józef Zając, Red Flash Film Studio, GLM Garaż, Celina Gołębiowska, Jacek i Mirosław Kozakowie, Mariusz Szymański, Ośrodek Pod Wiatrakiem, Czarna Perła, Świat Tortów, Ooh La La, Colonite Detailing, Anna Kozina, Frupaks Fruit, Delikatesy Dom Lux, Świat Rozrywki, Klinika Urody, Yasumi, Fest Food Box, Gęsie Sprawki, Lepgar, McDonald's, Foto Klub Ziemi Chełmskiej, Kwiat Paproci, Na Bogato, Pro Clean, kwiaciarnia Dalia, Pop Kedar, Akademia Tenisowa Podgórze, Light Roast, Parki Linowe Roztocza, Geologicznie Grzegorz Chwesiuk, KFC Chełm, Marek Dyjak oraz MPGK, MPRD i PUM. Wielkie podziękowania należą się Chełmskiemu Domowi Kultury, Młodzieżowemu Domowi Kultury, Miejskiemu Ośrodkowi Sportu i Rekreacji, IV Liceum Ogólnokształcącemu oraz Szkole Williams. **AN**

# 1 procent daj hospicjum

**CHEŁM Chcesz pomóc Stowarzyszeniu Hospicjum Domowe im. ks. kan. Kazimierza Malinowskiego? Przekaż organizacji 1 proc. ze swoich dochodów. Jeśli nie wiesz, jak to zrobić, skorzystaj z pomocy księgowej, która pracuje dla tej organizacji pozarządowej.**

Wszystkim, którzy zdecydują się na tę formę wsparcia, stowarzyszenie proponuje pomoc przy wypełnieniu PIT. Do końca kwietnia w każdy poniedziałek w godzinach 16-18, w siedzibie biura stowarzyszenia przy ul. Starościńskiej 4A, (budynek Estrady Dziecięcej i były klub ChSM obok PM nr 2), na podatników czekać będzie księgowa. Pomoże i doradzi bezpłatnie każdemu, kto zdecyduje się przekazać 1 proc. chełmskiemu hospicjum.

- Zapraszamy również emerytów i rencistów. Otrzymują oni PIT za dany rok podatkowy z ZUS. To sprawia, że nie muszą samodzielnie składać deklaracji podatkowej – zachęca **Justyna Pietrzyk**, rzeczniczka prasowa hospicjum ks. Malinowskiego. – Wielu z nich zastanawia się, czy w tej sytuacji oni także mogą przekazać swój jeden procent OPP. Oczywiście mogą to zrobić. Jeśli emeryt chce przekazać procent podatku na cele organizacji pożytku publicznego, musi się jednak samodzielnie rozliczyć z fiskusem. Ale jeśli zdecyduje się wspomóc chełmskie hospicjum, wyręczymy go w tym.

Aby wspomóc stowarzyszenie, wystarczy wpisać w swoim rocznym zeznaniu podatkowym: Stowarzyszenie Hospicjum Domowe im. ks. kan. Kazimierza Malinowskiego w Chełmie i nr KRS 0000342853 oraz wyliczoną kwotę 1 proc. podatku po zaokrągleniu do pełnych dziesiątek groszy w dół.

Na co zostaną przeznaczone te pieniądze?

- Głównie na opiekę medyczną nad chorymi na nowotwory. Będziemy mogli jeszcze skuteczniej pomagać od strony medycznej naszym podopiecznym. Chorymi w domach zajmuje się zespół hospicyjny, który tworzą: lekarz opieki paliatywnej, pielęgniarki, fizjoterapeuta, psycholog. W miarę potrzeb stałą pomocą służą również: prawnik, pracownik socjalny i kapelan hospicjum. Naszym celem jest niesienie pomocy chorym w terminalnej fazie choroby, głównie nowotworowej, i chorym przewlekle oraz ich rodzinom - tłumaczy Pietrzyk. - Pomimo trwającej pandemii, obecnie w domach na terenie miasta Chełm i gmin powiatu chełmskiego opiekujemy się 20 chorymi.

W ubiegłym roku znaczną część z pozyskanych funduszy hospicjum przeznaczyło na zakup różnych artykułów medycznych, a także bardzo potrzebnego sprzętu: łóżka rehabilitacyjne, wózki, chodziki, koncentratory tlenu. Wówczas udało się zebrać ponad 138 tys. zł.

- Gdy ktoś ma w rodzinie osobę chorą, to wszystkie oszczędności pochłania jej leczenie. Rozumiemy taką sytuację i dlatego sprzęt rehabilitacyjny wypożyczamy bezpłatnie – mówi prezes **Tadeusz Boniecki,** apelując jednocześnie, by w tym roku również podczas rozliczeń podatnicy pamiętali o hospicjum. - Chcę przypomnieć, że za opiekę medyczną i wszelkie zabiegi rodzina chorego nie płaci.

Stowarzyszenie Hospicjum im. ks. kan. K. Malinowskiego prowadzi też dwie bezpłatne grupy wsparcia: dla osób w żałobie i po chorobie nowotworowej. W czasie pandemii spotkania odbywają się raczej przez internet oraz telefonicznie. **AN**

# Jabłoński: wszystkie dzieci na zdalne

**CHEŁM Pod koniec stycznia radny Piotr Jabłoński złożył interpelację w sprawie wprowadzenia na tydzień przed feriami zdalnego nauczania w chełmskich podstawówkach. Dzięki temu więcej dzieci uniknęłoby kwarantann.**

14 lutego województwo lubelskie rozpoczyna dwutygodniowe ferie. Tymczasem młodsze dzieci w podstawówkach uczą się stacjonarnie, co zdaniem radnego, naraża je na kontakt z chorymi na Covid-19.

- Wielu uczniów w naszych szkołach może zakazić się koronawirusem i w konsekwencji całe klasy będą kierowane na kwarantanny. Nałożenie się terminów przebywania na kwarantannie i ferii zimowych wielu rodzinom może pokrzyżować plany związane z zimową przerwą - tłumaczy radny Jabłoński i ma w tym sporo racji. - Nie wiem, czy miasto ma takie kompetencje, ale myślę, że warto byłoby rozważyć taką możliwość.

Gdyby miasto przychyliło się do prośby radnego, od 7 lutego wszystkie szkoły musiałyby przejść na nauczanie online.

Według danych, jakie opublikowało kuratorium oświaty, choć w szkole uczą się jedynie klasy I-IV i funkcjonują tylko przedszkola, w województwie lubelskim koronawirus wymusił nauczanie online w ponad 250 placówkach oświatowych. W ubiegły czwartek na zdalnym były oddziały z dziesięciu chełmskich szkół i przedszkoli i trzynaście z placówek powiatowych. Wirus szaleje m.in. w Sawinie, Siedliszczu, Wojsławicach Kolonii. **AN**

# Mam Talent odroczony

**CHEŁM W lutym miała się odbyć XIII edycja prestiżowego konkursu Mam Talent u Czarniecczyków. Młodzi artyści na półfinały i finał będą musieli jeszcze trochę poczekać. Zapadła decyzja o przeniesieniu konkursu na maj.**

- W związku z dynamicznie zmieniającą się sytuacją epidemiologiczną w kraju i w naszym regionie oraz w trosce o bezpieczeństwo zdrowotne uczestników, a także osób zaangażowanych w przedsięwzięcie, finał XIII edycji został przeniesiony na 24 maja - informuje na swojej stronie internetowej liceum.

- Po prostu boimy się, że wydarzenie się nie uda. Takie rozwiązanie przewidzieliśmy już we wrześniu. W regulaminie jest zapis o przeniesieniu konkursu na maj. Dyrektor Chadeku już zarezerwował nam ten termin - tłumaczy organizatorka Mam Talent u Czarniecczyków **Teresa Kurzępa.** - Taki był plan awaryjny, z którego skorzystaliśmy.

W konkursie od lat bierze udział utalentowana młodzież szkół, ponadpodstawowych oraz podstawowych (klas siódmych i ósmych) z województwa lubelskiego. XIII edycja zapowiada się naprawdę wyjątkowo, bo wydarzenie ma mieć nową formułę. Organizatorzy zaprosili bowiem do udziału szkoły partnerskie z Europy.

- Na nasze zaproszenie odpowiedziały szkoły z Litwy i Sycylii. Niestety, oni także obecnie uczą się zdalnie i mają problem z przygotowaniem. W przypadku gości z Europy jury otrzyma nagranie występu. Jeśli się uda, będziemy też chcieli połączyć się z nimi przez internet podczas konkursu - dodaje Kurzępa.

Talent u Czarniecczyków to sztandarowa impreza organizowana przez I LO w Chełmie. Składa się z kilku etapów. Co roku do wygrania są bardzo atrakcyjne nagrody, a wielki finał odbywa się z udziałem publiczności. Pandemia jednak nieco zmieniła plany organizatorów. **AN**

# Na razie załatają dziury

**CHEŁM Mieszkańcy osiedla Zachód mają dość jazdy slalomem po ulicach prowadzących do ich domów. - Nikt nie może albo nie chce pomóc nam, mieszkańcom, i zrobić coś sensownego ze stanem naszych osiedlowych ulic - skarży się nasz Czytelnik i prosi naszą redakcję o interwencję.**

Mieszkańcy uważają, że fatalnym stanem nawierzchni nie przejmują się ani miasto, ani spółdzielnia mieszkaniowa.

- Największe uszkodzenia nawierzchni są naprzeciwko wejścia do spółdzielni przy Zachodniej 37, przy ich parkingu na łuku drogi. Widocznie taka wizytówka im odpowiada - tłumaczy rozżalony mieszkaniec.

Mężczyzna podaje też inne konkretne adresy Zachodnia 41, Szarych Szeregów 9A/B, gdzie droga dziurawa jest jak sito. Nawet jadąc slalomem, nie ominie się wszystkich dziur. Stan dróg, jak tłumaczą mieszkańcy Zachodu, jest beznadziejny.

- Może zamiast snuć plany o budowie obwodnicy, urzędnicy niech zajmą się stanem tych dróg, które mamy, bo za chwilę w ogóle nie da się jeździć. Dziwne, że prezydent tego nie widzi, przecież to też jego osiedle - denerwuje się jedna z mieszkanek ulicy Szarych Szeregów.

Co na to urząd? - Miasto planuje kompleksowe remonty ulic na osiedlu Zachód. Na ten cel urząd chce pozyskać zewnętrzne dofinansowanie - odpowiada **Damian Zieliński** z gabinetu prezydenta. - W najbliższym czasie na osiedlu przeprowadzone zostaną natomiast remonty bieżące, polegające na „łataniu" powstałych w jezdni ubytków.

Wygląda na to, że na razie mieszkańcy muszą się zadowolić jedynie doraźnymi pracami naprawczymi, bo jeśli urzędnicy planują ubiegać się o pieniądze zewnętrzne, to do wymiany nawierzchni jeszcze daleka droga. **AN**

# Rzecznik mieszkańców poszukiwany

**CHEŁM Chełmianie będą mieli rzecznika praw mieszkańców. O ile ktoś zgłosi się do konkursu, jaki miasto właśnie ogłosiło na to stanowisko w Biuletynie Informacji Publicznej.**

Wymagania od kandydata nie są zbyt wyszukane. Musi mieć wykształcenie wyższe i co najmniej roczny staż pracy w jednostkach administracji publicznej, nieposzlakowaną opinię i spełniać inne standardowe wymogi do pracy w samorządzie. Za to lista obowiązków jest bardzo długa. Rzecznik będzie bowiem koordynował spotkania z mieszkańcami, organizował je i udzielał porad, reprezentował interesy i prawa mieszkańców wobec urzędu i miejskich jednostek organizacyjnych, inicjował zmiany dotyczące poprawy funkcjonowania urzędu.

Do zadań rzecznika należeć będzie nadzór nad przestrzeganiem przepisów prawa przez pracowników urzędu przy obsłudze interesantów oraz badanie satysfakcji klientów z usług świadczonych przez ratusz, a także organizacja, wspieranie i określanie zasad procesów partycypacji społecznej, w tym konsultacji społecznych.

Na zgłoszenia chętnych miasto czeka do 10 lutego. Szczegóły na BIP. **AN**

eprasa.pl f6e08c033f

**REGION** Po prawie pięciu latach zapadł pierwszy wyrok...

# Rozpruwacze automatów mają trafić za kratki

**Na kary więzienia zostali skazani trzej mieszkańcy powiatu włodawskiego, którzy wykradali kasę z automatów do gier albo „porywali" jednorękich bandytów, rozpruwali, wyrywali kasetę z pieniędzmi i porzucali maszyny w polu. Wpadli w grudniu 2016 r., gdy wracali z akcji z łupami. Kilka dni temu sąd wydał nieprawomocny wyrok w ich sprawie. Chełmska prokuratura już zapowiedziała apelację.**

fot. KMP w Chełmie

26-latek został skazany na 1,5 roku więzienia, 23-latek na 4 lata pozbawienia wolności, a 25-latek na 3 lata za kratkami. Mają też zapłacić po 1,5 tys. złotych grzywny. Proces trwał ponad 4,5 roku. 30 czerwca 2017 r. Prokuratura Rejonowa w Chełmie skierowała do sądu akt oskarżenia w tej sprawie.

Jak ustalili śledczy, podejrzani mężczyźni przed każdym skokiem najpierw wypożyczali auto i zdejmowali tablice rejestracyjne. Potem zakładali kominiarki i ruszali na akcję. Brali ze sobą atrapę broni palnej, gdyby ktoś im chciał w kradzieży przeszkodzić.

Wpadli 17 grudnia 2016 r. wieczorem. Dyżurny chełmskiej komendy otrzymał zgłoszenie o kradzieży trzech automatów do gier na terenie Chełma.

- Około godziny od zgłoszenia w miejscowości Chojno Nowe Pierwsze, patrol ruchu drogowego wspierany przez policjantów z komisariatu w Rejowcu zatrzymał do kontroli drogowej samochód, który odpowiadał podanemu opisowi. Jechało nim trzech mieszkańców powiatu włodawskiego w wieku od 18 do 21 lat – mówiła zaraz po zdarzeniu **Ewa Czyż**, rzeczniczka prasowa KMP w Chełmie. - Mężczyźni, widząc policjantów, wyrzucili część swoich łupów przez okno.

Wszyscy trzej zostali zatrzymani. Uszkodzone automaty do gier znaleziono na nieużytkach rolnych w Okszowie. Funkcjonariusze je zabezpieczyli.

W toku śledztwa okazało się, że to prawdopodobnie nie była jedyna ich akcja. W akcie oskarżenia śledczy podali, że podejrzewani są także o dokonanie 10 listopada napadu na stróża pilnującego automatów do gier w jednym z lokali na terenie Mińska Mazowieckiego. Nastraszyli go atrapą broni, zagrozili, że jej użyją, uderzyli mężczyznę i zabrali telefon warty 400 zł oraz 350 zł z automatu.

Ponadto w nocy z 8 na 9 października zaczaili się na automaty do gier na stacji paliw niedaleko Chełma. Pokonali zabezpieczenia i zabrali 9 tys. zł.

10 grudnia znów „zaatakowali" jednorękich poza miastem. Tym razem wynieśli maszyny, rozpruli je dokumentnie i porzucili w rzece. Złupili wtedy 10 tys. zł.

Podejrzani za poręczeniem majątkowym wyszli z aresztu. Pod dozorem policji czekali na proces. Mieli też zakaz opuszczania kraju. Nieprawomocny wyrok zapadł dopiero kilka dni temu. Chełmska prokuratura już zapowiedziała apelację. **(apm)**

# 19-latek rozbił się na słupie

**REGION** **Młody kierowca z gminy Rejowiec Fabryczny poważnie ucierpiał w wypadku na terenie powiatu świdnickiego. Wszystko wskazuje na to, że na śliskiej nawierzchni jechał za szybko.**

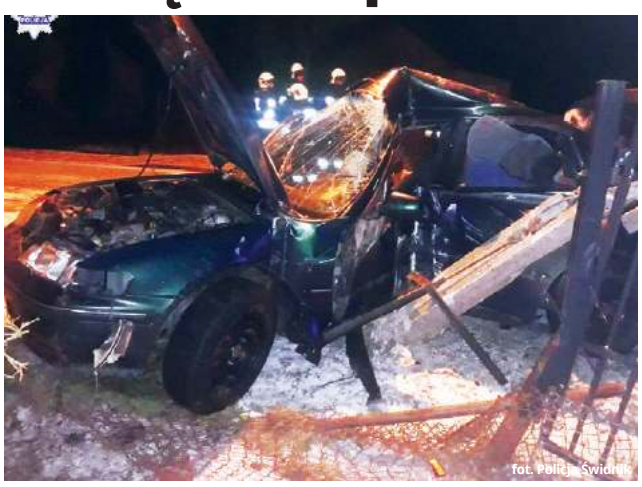
fot. Policja Świdnik

Ułańska fantazja poniosła 19-latka we wtorkowy wieczór. Wpadł hondą w poślizg, a następnie uderzył w słup i ogrodzenie jednej z posesji. Z poważnymi obrażeniami wewnętrznymi

fot. Policja Świdnik

został przewieziony do szpitala, gdzie przeszedł operację, najprawdopodobniej ratującą mu życie.

- Wraz z kierowcą podróżowały dwie osoby: kobieta z Lublina i mężczyzna z Trawnik. Nic groźnego im się nie stało - informuje starsza aspirant **Elwira Domaradzka**, oficer prasowa Komendy Powiatowej Policji w Świdniku.

Badanie alkomatem wykazało, że 19-latek był trzeźwy. **GD**

# Gmina wesprze finansowo

**GM. REJOWIEC FABRYCZNY** **Wiadomo już, kto i ile dostanie pieniędzy na realizację zadań publicznych. O pieniądze ubiegały się kluby, stowarzyszenie i koło gospodyń wiejskich. Najwyższą kwotę samorząd gminy przeznaczył na zajęcia sportowe dla dzieci i młodzieży.**

Jak co roku, gmina Rejowiec Fabryczny ogłosiła konkurs na realizację zadań publicznych. O pieniądze mogły się ubiegać organizacje pozarządowe, fundacje i związki wyznaniowe. To środki na wspieranie i upowszechnianie kultury fizycznej i sportu, przeciwdziałanie uzależnieniom oraz patologiom, oraz upowszechnianie kultury i sztuki.

Najwięcej pieniędzy - bo aż 60 tys. zł przyznano Gminnemu Klubowi Sportowemu Start-Regent w Pawłowie, który organizuje zajęcia z piłki nożnej dla dzieci i młodzieży. 4 tys. 466 zł dostanie UKS Start Pawłów na projekt „Zdrowym być, to aktywnie żyć".

W ramach przeciwdziałania uzależnieniom Klub Abstynenta Krokus dostanie 2 tys. zł na wsparcie grup terapeutycznych.

Dwie dotacje dostanie Stowarzyszenie Przyjaciół Pawłowa. Kwota 4 tys. 953 zł zostanie przeznaczona na organizację XIV Ogólnopolskiego Zlotu Miłośników Twórczości Ryszarda Kapuścińskiego „Kapumaniacy" Pawłów 2022. Na przygotowanie i wydanie kolejnych czterech wydań Głosu Pawłowa przeznaczono dotację 5 tys. 200 zł. Ponadto KGW „Gołębianki" dostanie 900 zł na projekt „Edukacja ludowa". **DBEZ**

## KRONIKA ZDARZEŃ

### Mały karambol na Lubelskiej

**Chełm.** Po godzinie 14.40 w poniedziałek na ul. Lubelskiej doszło do zderzenia trzech aut. Kierujący oplem 19-letni mężczyzna nie zachował należytej odległości od jadącej przed nim kii i uderzył w nią. 27-latek, siedzący za kółkiem tego auta, walnął w jadącego przed nim nissana, którym kierował 53-letni mężczyzna. Na szczęście nikomu nic się nie stało. Sprawca został ukarany 1500-złotowym mandatem.

### Namierzony na granicy

**Dorohusk.** Chełmscy pogranicznicy odzyskali utraconego we Włoszech peugeota wartego blisko 30 tysięcy złotych. Przez przejście graniczne w Dorohusku próbował go wywieźć na lawecie 44-letni obywatel Ukrainy. Mundurowi szybko ustalili, że pojazd ten jest poszukiwany, ponieważ - jak się okazało - został skradziony na terytorium Włoch. Kierowca został przesłuchany w charakterze świadka, zarekwirowane auto trafiło zaś na służbowy parking.

W minionym roku funkcjonariusze z Nadbużańskiego Oddziału Straży Granicznej w Chełmie odzyskali różnego rodzaju pojazdy o łącznej wartości ponad 12 mln zł.

fot. NOSG w Chełmie

### Drogi powrót z imprezy

**Włodawa.** Kolejny cyklista z powiatu włodawskiego musiał sięgnąć głęboko do kieszeni. Policjanci z włodawskiej drogówki zatrzymali go ostatniego dnia stycznia do kontroli i postanowili sprawdzić jego stan trzeźwości. Okazało się, że miał w organizmie powyżej 0,3 promila alkoholu. I - zgodnie z przepisami obowiązującymi od 1 stycznia - dostał za takie przewinienie mandat karny w wysokości aż tysiąca złotych.

Przypominamy, że od nowego roku wykroczenia drogowe są karane wysokimi mandatami. Warto zatem stosować się do przepisów i pamiętać o bezpieczeństwie na drodze.

### Telefon zniknął z gabinetu

**Włodawa.** Policjanci zatrzymali 52-latka, podejrzanego o kradzież telefonu we włodawskim szpitalu. Do zdarzenia doszło na oddziale ratunkowym. Mężczyzna zabrał komórkę z pokoju lekarskiego, a następnie sprzedał znajomemu. Za to przestępstwo będzie odpowiadał w warunkach recydywy. Grozi mu do 5 lat więzienia.

Natomiast 56-latek, który kupił kradziony sprzęt, usłyszał zarzuty paserstwa. Może trafić za kratki nawet na 2 lata. **(apm)**

# Pijany też człowiek

**WŁODAWA** **Mężczyzna w średnim wieku leżał wyziębiony na chodniku. Ktoś się jednak nad nim zlitował i wezwał na pomoc policjantów.**

W środę (2 lutego) policjanci otrzymali zgłoszenie, że w pobliżu Miejskiego Ośrodka Pomocy Społecznej we Włodawie leży mężczyzna i się nie rusza.

- Mundurowi pojechali na miejsce. Okazało się, że 52-letni włodawianin jest pod znacznym działaniem alkoholu i trzęsie się z zimna – mówi sierżant sztabowa **Elwira Tadyniewicz**, rzeczniczka prasowa Komendy Powiatowej Policji we Włodawie. - Mężczyzna został przebadany przez lekarza i przewieziony na komendę.

Został tam do momentu, aż wytrzeźwiał i jego życie nie było już zagrożone.

- Kiedy temperatury spadają poniżej zera, policjanci podczas służb zwracają szczególną uwagę na osoby zagrożone wychłodzeniem. Narażeni są na to głównie bezdomni, osoby starsze i nietrzeźwe, przebywające na dworze – dodaje Tadyniewicz. – Dlatego, gdy widzimy zagrożenie, nie wahajmy się zadzwonić pod numer alarmowy, aby powiadomić o tym funkcjonariuszy. Każde takie zgłoszenie jest natychmiast sprawdzane. Taki telefon może uratować komuś życie. **(apm)**

# Auto w ogniu

**CHEŁM** W środę po godzinie 17.30 na parkingu przy ul. Małachowskiego w Chełmie płonęło auto. Zagrożone były też postawione w pobliżu inne samochody.

Na szczęście strażacy szybko zostali zawiadomieni o pożarze. Ktoś zauważył, że spod maski mercedesa wydobywa się dym i zadzwonił po pomoc. Paliła się komora silnika. Z ogniem walczyły dwa zastępy chełmskich strażaków, w sumie 8 ratowników. Akcja trwała trochę ponad pół godziny. Udało się sprawnie opanować ogień, dzięki czemu nie ucierpiały żadne inne stojące na parkingu auta. Wstępnie podejrzewa się, że przyczyną pożaru mogło być zwarcie instalacji elektrycznej. **(apm)**

Five o'clock
Biuro tłumaczeń
Szkoła języka angielskiego
- Angielski dla dzieci z native speakerem
- Muzyczny angielski multisensoryczny, zajęcia rozwojowe dla dzieci 0+
- Konwersacje z native speakerem
- „Angielski w szpilkach" dla Pań
- „Angielski pod krawatem" dla Panów
- Nowość: „Angielski dla Seniorów"
- Kursy przygotowujące do egzaminów i matury

Chełm, Pl. Kupiecki 15 (I p.)
5oclock.org.pl
tel. 505 836 531
a.wojtowicz@yahoo.pl
6482

eprasa.pl f6e08c033f

CHEŁM Pieniądze na sport podzielone

# Chełmianka z najwyższą dotacją

**Milion złotych rozdysponowała komisja konkursowa na projekty promujące kulturę fizyczną. Najwyższą dotację - 300 tys. zł dostał ChKS Chełmianka. O 5 tys. zł mniej przyznano Klubowi Sportowemu Arka. Chełmscy zapaśnicy dostali 160 tys. zł.**

To konkurs, który co roku budzi spore emocje. Pieniędzy jest stosunkowo niedużo, a potrzeby klubów spore. Komisja konkursowa rozpatrzyła 25 ofert. Tylko jedna, choć oceniona bardzo wysoko, bo na 95 punktów, nie otrzymała dofinansowania.

Najwięcej, jak zwykle, dostała Chełmianka – 300 tys. zł, choć jest to kwota zdecydowanie niższa od przyznanej w ubiegłym roku. Wówczas biało-zieloni otrzymali 420 tys. zł.

- Na potrzeby funkcjonowania klubu, przy dzisiejszych realiach, kosztach transportu i innych kosztach, potrzebujemy ok. 1,5 mln zł. Obniżka vat nas nie dotyczy, więc to nie skutkuje w naszym przypadku zmniejszeniem wydatków - tłumaczy prezes Chełmianki **Grzegorz Gardziński.** - Dotacja z miasta nie jest jedynym źródłem naszego finansowania, mamy też podpisane umowy sponsorskie, ale ten rok może być naprawdę ciężki.

Klub Sportowy Arka Chełm ma 295 tys. zł na start w rozgrywkach II ligi mężczyzn oraz przygotowanie zespołu poprzez treningi i udział drużyny rezerw w rozgrywkach Wojewódzkiego Związku Piłki Siatkowej. Tegoroczne dofinansowanie jest zdecydowanie wyższe od ubiegłorocznego, kiedy to Arka dostała 150 tys. zł.

Uczniowski Klub Sportowy Tempo na prowadzenie treningów piłki siatkowej oraz udział w rozgrywkach ma przyznane 30 tys. zł.

Miejski Klub Sportowy Cement-Gryf złożył dwa wnioski. Pierwszy dotyczył wsparcia na szkolenie sportowe, organizację i udział w zawodach dzieci i młodzieży. Na ten cel klub otrzymał 160 tys. zł. Identyczną kwotę władze miasta przyznały klubowi w ubiegłym roku. W drugiej ofercie zapaśnicy wnioskowali o pomoc finansową w organizacji Mistrzostw Polski Seniorek w zapasach kobiet i seniorów w stylu klasycznym. Wydarzenie miało się odbywać, pod patronatem prezydenta Chełma, z okazji jubileuszu 630-lecia nadania miastu praw miejskich. Niestety, komisja nie przyznała na ten cel ani grosza. Wiceprezes klubu **Mieczysław Czwaliński** nie rozumie, dlaczego nie otrzymał dofinansowania, choć oferta uzyskała najwyższą punktację ze wszystkich złożonych.

Uczniowski Klub Sportowy Niedźwiadek, który trenuje młodych piłkarzy, dostał na realizację swojego programu szkoleniowego 50 tys. zł.

Dwa projekty do konkursu złożyło Chełmskie Towarzystwo Krzewienia Kultury Fizycznej. Pierwszy dotyczył organizacji i udziału w imprezach sportowych, rekreacyjnych, turniejach i ligach dzieci, młodzieży, osób dorosłych i osób niepełnosprawnych – mieszkańców miasta. Na projekt „Współzawodnictwo sportowe – aktywni, zdrowi, sprawni" TKKF pozyskał 7 tys. zł.

Towarzystwo ubiegało się też o dotację na m.in. szkolenie kadry ratowniczej, naukę pływania dla dzieci i młodzieży w ramach projektu pod hasłem „Umiem pływać". Przyznane dofinansowanie to 10 tys. zł.

40 tys. zł wyniosło dofinansowanie realizacji programu szkoleń dla Miejskiego Klubu Sportowego Agros. Chodzi o trenowanie dzieci i młodzieży w sekcjach lekkiej atletyki i szachów. Miejski Szkolny Związek Sportowy otrzymał od miasta 20 tys. zł na organizację współzawodnictwa sportu szkolnego. Z kolei Międzyszkolny Klub Sportowy Dragon dostał 25 tys. zł na prowadzenie szkolenia dzieci i młodzieży oraz udział w zawodach sportowych z zakresu strzelectwa sportowego.

Międzyszkolny Uczniowski Klub Sportowy Lider, który działa przy SP nr 8, dostał 6 tys. zł. Pieniądze mają być przeznaczone na szkolenie dzieci i młodzieży, udział w obozach, zawodach sportowych oraz organizowanie zawodów pływackich.

Kluby kształcące młodych karateków: Chełmski Klub Karate Kyokushin i Klub Karate Kyokushin Kanku oraz Klub Kyokushin – Kan Karate Dor otrzymały dotacje po 5 tys. zł.

Realizacja programu szkolenia sportowego w judo w 2022 roku została wsparta dotacją w wysokości 9 tys. zł. Klub Sportowy Ogniwo na zadanie w zakresie wspierania i upowszechniania kultury fizycznej pozyskał od miasta 10 tys. zł. Dotację w tej samej wysokości otrzymał Międzyszkolny Klub Sportowy Sambo.

5 tys. zł ma Klub Sportowy UKS 5 na szkolenie sportowe dzieci i młodzieży w badmintonie, udział w turniejach o zasięgu krajowym, obozach i zgrupowaniach sportowych.

Po 2 tys. zł przyznano Uczniowskiemu Klubowi Sportowemu Rytm na projekt „Bądź aktywny – aktywizacja dzieci, młodzieży i seniorów z terenu miasta Chełm poprzez rozwój tańca sportowego" oraz Młodzieżowemu Klubowi Sportowemu Olimp na projekt pod hasłem „Sport twoim przyjacielem! - Organizacja zajęć specjalistycznych z boksu, kickboxingu oraz trójboju siłowego, a także ogólnorozwojowych dla dzieci i młodzieży oraz seniorów z Chełma, połączone z obozem i zawodami".

Dofinansowaniem w wysokości tysiąca złotych miasto zdecydowało się wesprzeć Lubelskie Stowarzyszenie Sportów Bilardowych, które organizować będzie Mistrzostwa Chełma w Pool Bilard – Grand Prix Lubelszczyzny. Tyle samo dostał Uczniowski Klub Sportowy Football Academy na szkolenie sportowe dzieci i młodzieży w piłce nożnej oraz parafia rzymskokatolicka pw. Świętej Rodziny na parafialne turnieje dzikich drużyn w piłkę nożną i siatkówkę plażową.

Rejonowe Wodne Ochotnicze Pogotowie Ratunkowe także pozyskało od miasta tysiąc złotych na cykl prelekcji i szkoleń dla dzieci i młodzieży dotyczących bezpieczeństwa nad wodą. **AN**

# Kładka nieprzyjazna niepełnosprawnym

**CHEŁM Radna Edyta Rożek apeluje do władz miasta, aby wreszcie przystosowały kładkę na dworcu głównym PKP do potrzeb osób niepełnosprawnych czy matek z wózkami oraz rowerzystów. To już kolejny głos w tej sprawie. Wcześniej o rozwiązanie problemu wnioskowała radna Irena Machowicz.**

Temat poruszony został na komisji budżetu i rozwoju gospodarczego rady miasta. W obronie praw niepełnosprawnych wystąpiła radna Rożek. Obecnie kładka na dworcu PKP, łącząca ul. Piłsudskiego z Ramą Brzeską oraz będąca dojściem do peronów, nie jest przystosowana do potrzeb osób mających problemy z poruszaniem się, ale nie tylko. Kładka umożliwia bezpieczne przejście na perony dworcowe i na drugą stronę torowiska. Jest bardzo potrzebna i uczęszczana. Jedynym jej mankamentem jest brak podjazdów umożliwiających przeprowadzenie wózka, rowerku czy walizek bagażowych.

Zaniedbanie to dostrzegła już wcześniej radna Machowicz. Pod koniec października ubiegłego roku złożyła interpelację w tej sprawie do władz miasta. Z odpowiedzi dowiedzieliśmy się, że samorząd zna problem i dlatego, wychodząc naprzeciw oczekiwaniom mieszkańców, wystąpi do PKP z wnioskiem o wydanie warunków lub uzgodnienia zamierzenia inwestycyjnego. Samorząd miał przygotować wstępny kosztorys wykonania odpowiednich urządzeń i wystąpić do kolei o partycypację w kosztach. Zadanie obiecano zrobić w 2022 roku, o ile w budżecie powstaną oszczędności. Od tamtej odpowiedzi minęły ponad trzy miesiące. O przystosowanie kładki upomniała się kolejna radna. Tłumaczenie urzędników jest wciąż takie samo. **Radosław Popławski**, wicedyrektor departamentu architektury, geodezji i inwestycji informuje, że miasto wystosowało do kolei pismo o wydanie warunków przebudowy nieprzyjaznego przejścia.

- Po uzyskaniu opinii i warunków wydanych przez PKP będziemy planowali przebudowę tej kładki - poinformował na komisji.

Wygląda więc na to, że od kilku miesięcy w sprawie nic się nie wydarzyło. Miasto wciąż pisze do kolei, a kolej odpowiada. Tymczasem mieszkańcy nadal muszą borykać się z tą barierą architektoniczną. **AN**

# Zmiany przez Covid-19

**CHEŁM Chełmska Biblioteka Publiczna zmienia godziny otwarcia. Ma to oczywiście związek z pandemią i wysokim wskaźnikiem zachorowań w ostatnim czasie.**

Siedziba główna biblioteki przy ul. Partyzantów czynna będzie krócej w poniedziałek, bo od godz. 8 do 16 i w piątek w tych samych godzinach. We wtorek, środę i czwartek książnica otwiera się na czytelników od godz. 10 do 18. Z kolei w soboty, 12 i 19 lutego biblioteka w ogóle będzie nieczynna. Powodem zmian jest zaostrzenie sytuacji epidemiologicznej. Dyrekcja placówki zastrzega możliwość wprowadzania dalszych zmian. **AN**

# Komisja od kontroli nie kontrolowała

**CHEŁM Członkowie komisji rewizyjnej rady miasta podsumowali swoją pracę w 2021 roku. Ze sprawozdania wynika, że w minionym roku radni nie przeprowadzili żadnej kontroli. A rok wcześniej sprawdzili jedynie prawidłowość funkcjonowania jednej spółki miejskiej.**

W skład komisji wchodzi dziewięcioro radnych: **Kamil Błaszczuk, Agata Fisz, Piotr Jabłoński, wiceprzewodniczący Tomasz Kazimierczak, Adam Kister,** przewodniczący **Piotr Krawczuk vel Walczuk, Joanna Lis, Agnieszka Ostrowska i Edyta Rożek.**

Członkowie gremium spotkali się w ubiegłym roku jedynie pięć razy. Tematyka posiedzeń komisji dotyczyła głównie wykonania budżetu i absolutorium dla prezydenta. Radni w okresie sprawozdawczym podjęli i przyjęli dziewięć wniosków i opinii. Większość z nich dotyczyła spraw bieżących. Zostały one następnie przekazane, jako opinie, na sesjach rady miasta oraz do prezydenta.

Członkowie komisji w ubiegłym roku nie przeprowadzili żadnej kontroli. W 2020 roku zaplanowane były cztery: w jednostkach organizacyjnych miasta, w straży miejskiej, MOSiR i Urzędzie Miasta Chełm. Plan nie został zrealizowany z powodu pandemii. Radni skontrolowali jedynie PUM. Reszta miała być ujęta w 2021 r. Jednak nie udało się to i w roku ubiegłym. **AN**

# Nowe boiska sportowe

**CHEŁM Cztery nowe boiska powstaną w mieście, jeśli uda się pozyskać na nie dofinansowanie. Urzędnicy chełmskiego ratusza właśnie ogłosili postępowanie na wyłonienie wykonawców, którzy opracują dokumentację planowanych inwestycji.**

Trzy boiska zaplanowano przy placówkach oświatowych. Chodzi o Szkołę Podstawową nr 8, Szkołę Podstawową nr 5 i I Liceum Ogólnokształcące w Chełmie. Boisko ma także powstać na osiedlu Rejowiecka, przy ul. Makowej.

Na urzędowej platformie zamówieniowej e-zamawiający opublikowana została informacja o ogłoszeniu postępowania na opracowanie dokumentacji projektowo-kosztorysowej. W przypadku Makowej chodzi o budowę wielofunkcyjnego boiska do gry w piłkę nożną, siatkówkę, koszykówkę i piłkę ręczną. Podobne ma być wybudowane przy Piątce. Przy Ósemce ma powstać boisko z trawy syntetycznej do gry w piłkę nożną, a przy I LO boisko do gry w piłkę nożną, ręczną, siatkową, koszykową i tenisa.

Na razie miasto szuka chętnego, który opracuje dokumenty projektowe, które mają być podstawą do ubiegania się o zewnętrzne środki finansowe na budowę boisk. Oferty będą otwierane w poniedziałek, 7 lutego.

Obecnie natomiast trwają prace związane z budową boisk wielofunkcyjnych przy Zespole Szkół Energetycznych i Transportowych, Zespole Wychowania i Pomocy Psychologiczno-Pedagogicznej nr 1 oraz Szkole Podstawowej nr 7. **AN**

*Panu Doktorowi* ***Arnoldowi Królowi,***
***pielęgniarkom*** *i* ***całemu personelowi***
*Oddziału Opieki Paliatywnej w Chełmie,*
*serdeczne podziękowania*
*za opiekę nad*

***Mieczysławem Wieczerzą***

*składa Rodzina*

6495

eprasa.pl f6e08c033f

**RAPORT** Prawa miejskie w ostatnich latach udało się odzyskać kilku miejscowościom

# Kto następny po Izbicy?

**Z początkiem roku Izbica stała się miastem. Sprawdzaliśmy, czy jakieś miejscowości zamierzają podążyć jej śladem. Pytaliśmy również burmistrzów Rejowca i Siedliszcza, jak odzyskanie utraconego dawniej statusu wpłynęło na rozwój tych miasteczek.**

fot. UG Izbica

*Jerzy Lewczuk (z prawej) odbiera decyzję o nadaniu Izbicy statusu miasta z rąk premiera Mateusza Morawieckiego*

Licząca prawie 2 tys. mieszkańców Izbica składała się z Izbicy Osady i Izbicy Wsi. Od 1 stycznia sołectwa te utworzyły 51 miasto w województwie lubelskim i drugie w powiecie krasnostawskim.

- Odebranie praw miejskich to była kara cara rosyjskiego za wsparcie powstania styczniowego. Przez dekady mało kto dostrzegał ten problem. Teraz zmieniamy te wektory historii. Cieszę się z nadania praw miejskich dziesięciu nowym miastom, bo oznacza to także aspiracje i wzrost ambicji lokalnych społeczności. Chciałbym, żeby przełożyło się to na ich rozwój, szybszy postęp i lepszą infrastrukturę waszych gmin miejsko-wiejskich - mówił pod koniec grudnia premier **Mateusz Morawiecki**.

Akt nadania Izbicy statusu miasta odebrał z rąk Prezesa Rady Ministrów, wtedy jeszcze wójt, a dziś burmistrz **Jerzy Lewczuk**. W „Rozmowie na temat" w Radiu Bon Ton mówił, że ten ukaz carski obowiązywał od 1869 roku praktycznie do dziś.

## Najpierw Izbica, potem Tarnogóra?

- Gdy zostałem wójtem, nie miałem czasu się tym zająć, bo było dużo problemów natury gospodarczej i finansowej. Jednak cały czas przyświecała mi myśl o dążeniu do przywrócenia praw miejskich. W końcu ta decyzja we mnie dojrzała po różnych rozmowach, między innymi z posłami ziemi lubelskiej, przewodniczącym i członkami rady gminy, pracownikami urzędu i miejscową ludnością. Dla mnie jest to osobiste przeżycie, że ziści się coś, co ma wymiar historyczny. Mam nadzieję, że będzie przyczynkiem do rozwoju miasta i gminy, pojawienia się inwestorów i zakładów pracy - wyjaśniał w naszym radiu Jerzy Lewczuk.

Dodał, że sąsiednia Tarnogóra również utraciła prawa miejsce po powstaniu styczniowym. Temat odzyskania dawnego statusu przez tę miejscowość pozostawia otwarty.

- Nie jest to takie proste, bo funkcjonowałyby dwa miasta obok siebie. Najpierw zaczęliśmy od Izbicy, a co będzie później, będziemy decydowali wspólnie ze społeczeństwem. Jeśli zrodziłaby się taka wola, myślę, że dla gminy i powiatu byłby to ogromny prestiż - skwitował burmistrz Izbicy.

## Wojsławice

Aspiracje do bycia miastem mają od dłuższego czasu Wojsławice. Takich planów nie ukrywa wójt **Henryk Gołębiowski**. Temat został jednak odłożony ze względu na ograniczenia covidowe. Podkreśla, że chce najpierw przeprowadzić w tej sprawie szerokie konsultacje społeczne. Nie zamierza spłycać tej inicjatywy i wprowadzać na siłę czegoś, czego ludzie mogą nie zaakceptować.

- Teraz skupiamy się jeszcze na sprawach infrastruktury, aby była godna i podobna do miasta - podkreśla wójt Wojsławic.

## Żółkiewka

W Żółkiewce dyskusja na temat praw miejskich wraca co kilka lat. Można powiedzieć, że w tej sprawie miejscowi włodarze przyjęli taktykę obserwacji. Podpatrują, czy gminy rzeczywiście skorzystały na zmianie statusu.

- Niczego nie ujmując innym, wolimy iść w kierunku prężnego pozyskiwania środków finansowych na inwestycje poprawiające komfort życia mieszkańców i podnoszenie atrakcyjności gminy. Na tym na razie skupiamy nasze wysiłki. Praktycznie wszystkie samorządy korzystają z funduszy z tych samych źródeł i z podobnym poziomem dofinansowania. Drugorzędne znaczenie ma to, czy będziemy to robić pod szyldem miasta lub gminy - uważa wójt **Jacek Lis**.

## Gorzków

Do statusu osady po powstaniu styczniowym zredukowany został również Gorzków w powiecie krasnostawskim. Zastępca wójta tej gminy, historyk z wykształcenia, zwraca uwagę na to, że część miast upadała w tamtym okresie z powodu słabnących funkcji gospodarczych.

- Gorzków-Osada liczy obecnie około 250 mieszkańców. Gdyby ich liczba stale się zwiększała i szła w parze z bodźcami gospodarczymi, być może odzyskanie statusu miasta miałoby sens. Tymczasem naszą gminę, podobnie jak wiele innych samorządów, dotyka depopulacja. Dlatego nie mamy takich planów i nie bierzemy tego pod uwagę. Trudno też porównywać się z Izbicą, od której różni nas szereg czynników - ocenia wicewójt **Piotr Cichosz**.

## Siedliszcze

Pięć lat temu miastem stało się Siedliszcze. Burmistrz **Hieronim Zonik** podkreśla, że impulsem do odzyskania praw miejskich było między innymi poszukiwanie terenów pod inwestycje.

- Dzięki statusowi miasta możemy ustalać tereny budownictwa mieszkaniowego lub na działalność gospodarczą bez większych opłat za odrolnienie wyższych klas gruntów. Siedliszcze jest bezsprzecznie drugim regionem w powiecie chełmskim, po gminie Chełm, w którym buduje się najwięcej domów.

Gdy w tej gminie przeprowadzane były konsultacje społeczne, w Poczcie Polskiej zapadła decyzja, że będą likwidowane jej placówki w mniejszych miejscowościach. Gdyby nie prawa miejskie, w Siedliszczu już by jej nie było. Okazuje się, że polityka tej instytucji jest taka, że w każdym mieście musi być poczta. Dlatego mieszkańcy nadal mają te usługi na miejscu i nie muszą jeździć do innych miejscowości. Burmistrz wylicza też, że w jego mieście wciąż funkcjonują: liceum, szpital i dom dziecka.

## Rejowiec

W podobnym tonie wypowiada się burmistrz **Tadeusz Górski**. Podkreśla, że po odzyskaniu praw miejskich w 2017 roku, niewiele z dnia na dzień mogło się zmienić. Do samorządu należy jednak rola kształtowania długofalowego rozwoju i niektóre efekty będą dostrzegalne po latach. Wskazuje, że po zmianie statusu miejscowości wiele rzeczy było łatwiejszych do przeprowadzenia. Otworzyły się również nowe możliwości na pozyskiwanie dotacji z funduszy krajowych i zagranicznych.

- W konsultacjach społecznych wzięło udział 90 proc. mieszkańców, ale nie wszyscy byli za tym, by Rejowiec stał się miastem. Jedni mówili, że wzrosną podatki, inni widzieli w tym same przeszkody. Jednak po latach praktycznie wszyscy już to akceptują i utożsamiają się z miastem. Zmiana statusu miejscowości wynikała po części z kwestii moralnych i historycznych, bo w imię czego mieliśmy dalej cierpieć w wyniku ukazu carskiego? - mówi Tadeusz Górski. **GD**

# Gminy projektują drogi powiatowe

**POW. CHEŁMSKI Drogi Pławanice-Kroczyn-Michałówka i Wojsławice -Huta-Turowiec będą miały opracowaną dokumentację potrzebną do ich przebudowy. Projekty zlecają gminy Dorohusk i Wojsławice. To ich wkład w inwestycje powiatowe.**

W ubiegłym tygodniu radni powiatu chełmskiego podjęli dwie uchwały w sprawie powierzenia zadania zarządzania drogami powiatowymi. Jedną z tych dróg projektuje gmina Dorohusk. Powinna już być wykonana. Jednak wójt gminy pod koniec grudnia ubiegłego roku poinformował powiat chełmski, że z uwagi na niewywiązanie się wykonawcy opracowującego dokumentację, nie może przekazać projektu. Chodzi o drogę powiatową na odcinku Pławanice-Kroczyn-Michałówka, położoną w gminach Kamień i Dorohusk. Termin przedłużono do końca tego roku.

- Dokumentacja projektowa składać się będzie z dokumentacji kosztorysowo-technicznej oraz projektowej uwzględniającej przebudowę lub rozbudowę drogi powiatowej wraz z możliwością: budowy infrastruktury pieszo-rowerowej, zatok autobusowych, wykonania pełnego oznakowania poziomego i pionowego drogi z uwzględnieniem zamontowania urządzeń bezpieczeństwa ruchu drogowego - mówi **Marek Bedliński**, dyrektor wydziału infrastruktury w starostwie powiatowym.

Druga z przekazanych w zarząd dróg leży w gminie Wojsławice. Chodzi o odcinek 7 kilometrów od skrzyżowania z drogą wojewódzką w Wojsławicach przez Hutę do Turowca. Koszt wykonania tej dokumentacji pokrywają gminy. **DBEZ**

# Za potrącenie przed sąd

**CHEŁM 21-latka potrąciła pieszą na parkingu, 65-latek uderzył w kobietę na przejściu. Obydwoje niebawem staną przed sądem.**

Prokuratura Rejonowa w Chełmie ma już gotowe akty oskarżenia w tych sprawach. Jak ustalili śledczy, 21-letnia chełmianka 30 października ub. r. na parkingu przy supermarkecie nie zachowała ostrożności i nieumyślnie potrąciła kobietę. Poszkodowana miała złamane ramię i kość udową.

Natomiast 65-latek uderzył jeepem w kobietę na przejściu dla pieszych przy ul. Rejowieckiej. Poszkodowana trafiła do szpitala ze złamaną kością łonową.

Przypominamy, że od 1 czerwca ub. r. pieszy ma pierwszeństwo przed pojazdem (autobusem, samochodem, motocyklem, ale i rowerem) już w chwili wchodzenia na przejście. Oznacza to, że dziś, widząc pieszego na krawężniku, który wchodzi na przejście dla pieszych, trzeba ustąpić mu pierwszeństwa: zwolnić, a w razie potrzeby zatrzymać się. **(apm)**

eprasa.pl f6e08c033f

# Szczepmy się!

**CHEŁM Z takim apelem do mieszkańców miasta zwróciła się podczas ostatniego posiedzenia komisji rodziny, zdrowia i ochrony środowiska radna Irena Machowicz. Z kolei radna Elżbieta Ćwir chciała potwierdzenia, czy na szczepienie przez personel punktu mobilnego trzeba czekać ponad miesiąc.**

- Jestem pielęgniarką z punktu szczepień i zachęcam do szczepień przeciwko Covid-19. Szczepienia są bezpieczne, to wirus jest niebezpieczny. Szczepienia nas chronią, nasze zdrowie i życie. Zachęcam osoby dorosłe, zachęcam rodziców, aby przyprowadzali swoje dzieci. Szczepimy w obydwu miejskich przychodniach - zapewniała radna. - Wierzę bardzo w mądrość mieszkańców Chełma.

Radna, zawodowo związana od lat ze służbą zdrowia, apeluje też do chełmian, aby słuchali ludzi mądrych w tej kwestii, ludzi wykształconych, epidemiologów, lekarzy, pulmonologów, którzy znają się na szczepionkach.

- Nie słuchajmy mitów. Szczepmy się, bo to jedyna droga, aby uchronić nasze zdrowie i życie - podsumowała Machowicz.

Temat szczepień poruszyła też radna **Elżbieta Ćwir**. Pytała, jak wyglądają szczepienia trzecią dawką chełmskich seniorów, którzy z różnych przyczyn nie mogą osobiście zgłosić się na szczepienia do przychodni. Chodzi o osoby, które oczekują w kolejce na wyjazdowy punkt szczepień. Z informacji radnej wynika, że czas oczekiwania na szczepienie jest dosyć długi, bo ponad miesiąc.

Jak wyjaśniła dyrektor departamentu spraw obywatelskich **Monika Zaborek-Turewicz,** mobilny punkt szczepień działa przy chełmskim szpitalu, nie jest w żaden sposób związany z samorządem. Dyrektor ustaliła, że punkt mobilny przypisany jest do Chełma oraz powiatów chełmskiego, włodawskiego i krasnostawskiego, pracuje raz w tygodniu, przeważnie w piątek.

- Okres oczekiwania na wizytę pracowników punktu uzależniony jest od miejsca zamieszkania. Obecnie szczepione są osoby, które zapisywały się pod koniec listopada i w grudniu - poinformowała Zaborek-Turewicz. - Jednego dnia zespół jest w stanie zaszczepić od 4 do 6 osób.

Z tej formy wsparcia mogą skorzystać osoby, które ze względu na stan zdrowia nie są w stanie samodzielnie dotrzeć do punktu szczepień.

Dyrektor departamentu spraw obywatelskich wyjaśniła ponadto, że Miejski Ośrodek Pomocy Rodzinie pomaga w organizacji transportu osób niepełnosprawnych do punktu szczepień. Każdy, kto chciałby skorzystać z takiej formy pomocy, musi kontaktować się bezpośrednio z MOPR, który dysponuje samochodem dostosowanym do przewozu osób niepełnosprawnych.

**AN**

CHEŁM Zbieramy nakrętki dla pani Angeliki

# Walczymy, bo ją kochamy!

**Chcesz pomóc pani Angelice w leczeniu? Dołącz do zbiórki nakrętek organizowanej przez Katarzynę Rot z Chełma. Korki można przynosić też do naszej redakcji.**

Wszystko wydarzyło się w dniu porodu. Pani Angelika urodziła córeczkę. Była zmęczona, ale szczęśliwa. Tuliła Oleńkę w ramionach, gdy w pewnym momencie dotknęła dłonią głowy, mówiąc, że strasznie ją boli. Dostała leki przeciwbólowe, ale jej stan się pogarszał. Niedługo potem doznała wylewu krwotocznego do lewej półkuli mózgu, później był kolejny, tym razem niedokrwienny udar drugiej półkuli.

Od tych wydarzeń minęły już trzy lata. Angelika jest silna – żyje. Ostatnie lata to rehabilitacja, długa i żmudna praca – walka o najmniejszy ruch czy uwagę. Kobieta potrzebuje stałej opieki i wsparcia przy każdej czynności. Koszty rehabilitacji urastają do dziesiątek jak nie setek tysięcy. Możliwości finansowe rodziny są właściwie wyczerpane.

- Szukamy pomocy tam, gdzie jest nadzieja na jej otrzymanie. Muszę zrobić wszystko, by pomóc córce! Nie wiemy, kiedy i w jakim stopniu nastąpi poprawa w stanie jej zdrowia. Ale widzę, jak patrzy na trzyletnią już Olę, jak na jej twarzy pojawia się uśmiech, gdy widzi męża. Ona żyje, jest z nami - relacjonuje mama pani Angeliki.

W akcję pomocową dla kobiety włączyła się pani Katarzyna. - Realna pomoc dla pani Angeliki to zebranie dwóch tirów nakrętek, które wiele osób wyrzuca. Dla Angeliki to szansa na życie, dlatego proszę o pomoc - mówi. - Możecie pisać do mnie na Facebooku, jeśli będzie taka potrzeba, to osobiście odbiorę korki, proszę tylko o kontakt. Nakrętki zbierane są też w redakcji Super Tygodnia.

Panią Angelikę można wspomóc również datkiem poprzez stronę siepomaga.pl. Nazwa zrzutki: „Walczymy, bo ją kochamy!" Pomóż Angelice wydostać się z koszmaru!

**AN**

# Zaśpiewajcie o miłości

**GM. CHEŁM Gmina Chełm ogłosiła nabór chętnych do udziału w XI Festiwalu Polskiej Piosenki o Miłości „O różę Małego Księcia". Jest organizowany wyłącznie online.**

Konkurs jest skierowany do uczniów szkół podstawowych klas IV-VIII oraz ponadpodstawowych. Zaśpiewać można solo lub w duecie.

- Występ powinien zostać nagrany kamerą lub telefonem i przesłany do nas na adres wskazany w regulaminie konkursu. Prezentacje oceniała będzie komisja artystyczna, która wyłoni laureatów. W finale będzie mogła głosować również publiczność. Zapraszamy do udziału w festiwalu, mamy cenne nagrody - zachęca **Ryszard Mielniczuk**, dyrektor wydziału promocji, kultury i sportu gminy Chełm. - Poziom konkursu jest bardzo wysoki. Kiedyś, gdy odbywał się na żywo, mieliśmy ok. 50 zgłoszeń. Te osoby, które były laureatami festiwalu, pojawiają się na scenie w CHDK, czy też dalej śpiewają w zespołach i chórach. Mamy takich laureatów, którzy są już na studiach, albo nawet je ukończyli i nadal żyją muzyką, co nas bardzo cieszy - dodaje Mielniczuk.

Każdy uczestnik ma wykonać jedną dowolną piosenkę, której tematem jest miłość. Wymagane jest, by jej autorem - zarówno tekstu, jak i muzyki - był polski autor. Zgłoszenia można nadsyłać do 17 lutego. Od 22 do 27 lutego odbywać się będzie głosowanie publiczności na osoby wyłonione przez komisję artystyczną do finału. Natomiast 1 marca nastąpi ogłoszenie wyników.

**DBEZ**

# Herda pełnoprawnym dyrektorem

**GM. REJOWIEC FABRYCZNY Kandydatów na dyrektora Gminnego Ośrodka Kultury w Pawłowie było aż czworo. Konkurs wygrała jednak Agnieszka Herda, która do niedawna pełniła obowiązki dyrektora tej placówki.**

Od dnia otwarcia Gminnego Ośrodka Kultury im. Ryszarda Kapuścińskiego w Pawłowie jego kierownikiem był **Andrzej Kosz**. W 2020 roku został sekretarzem gminy Rejowiec Fabryczny, więc musiał ustąpić ze stanowiska w gminnej placówce kultury. Jego miejsce zajęła Agnieszka Herda, pracująca w gminnej bibliotece. Powierzono jej obowiązki dyrektora GOK na czas określony. Władze gminy Rejowiec Fabryczny musiały w końcu ogłosić konkurs na to stanowisko.

- Na konkurs wpłynęły cztery oferty. Wszyscy kandydaci zostali zakwalifikowani do drugiego etapu. W wyniku przeprowadzonych rozmów kwalifikacyjnych stanowisko dyrektora zostało powierzone pani Agnieszce Herdzie - mówi Kosz.

Kandydatami na stanowisko dyrektora byli również: **Kamila Mielnik**, **Karolina Pilipczuk** i **Robert Malec**. Komisja konkursowa, której przewodniczącym był sekretarz Kosz, sprawdzała, czy kandydaci mają wymagane wyższe wykształcenie i co najmniej trzyletni staż w pracy lub w prowadzeniu własnej działalności gospodarczej. Oceniła też autorski program działania Gminnego Ośrodka Kultury w Pawłowie na trzy lata.

**DBEZ**

To już druga rocznica śmierci
naszej ukochanej żony, mamy i babci

## ŚP. ELŻBIETY WOCH

w jej intencji w kościele pw. Chrystusa Odkupiciela w Chełmie, sprawowana będzie Msza św. w czwartek dnia 17.02.2022 r. o godzinie 7:00, na którą serdecznie zapraszamy

*Czas mija szybko, a my ciągle tęsknimy, bo im droższy człowiek, tym większy ból.*

***mąż, dzieci i wnuki***

6493

5101
Chełmski Dom Pogrzebowy
Firma Łukowiec
Organizujemy pogrzeby na wszystkich cmentarzach i zajmujemy się transportem międzynarodowym zmarłych.
Chełm ul. Szpitalna 49
82-564 36 07
602 469 287
www.łukowiec.pl
Przeprowadzamy kremację w ciągu kilku godzin.
Posiadamy własną kaplicę i chłodnię.
Nasza firma jest Zarządcą Cmentarza Parafialnego w Chełmie przy ul. Lwowskiej.
Wszystkie czynności związane z pogrzebem, ekshumacją, pracami kamieniarskimi i budowlanymi muszą zostać uzgodnione w naszym biurze:
ZAKŁAD POGRZEBOWY
Chełm ul. Poległych 1
82-542 18 56 602 373 203
www.zakładpogrzebowychelm.pl
USŁUGI CAŁODOBOWE - BEZGOTÓWKOWE
Wypłacamy Zasiłki Pogrzebowe ZUS i KRUS Przed Pogrzebem

ORSZAK
NOWA WYŻSZA JAKOŚĆ
USŁUGI POGRZEBOWE
• Wola Uhruska, ul. Chełmska 18
• Hańsk, ul. Kościelna 9
tel. 697 718 454, 724 718 454
6463

Kompleksowe Usługi Pogrzebowe
KOMPLEKS
Zakład Usług Pogrzebowych
24h
Chełm, ul.Rejowiecka 93
Rejowiec Fabr., ul. Dworcowa 4
82 566 40 53 502 791 454
2640

## Odeszli...

*Janina Puch, 93 lata*
*Regina Musiał, 90 lat*
*Józef Krzeszowiec, 71 lat*
*Mirosław Adamczuk, 62 lata*
*Zbigniew Gowinek, 68 lat*
*Teresa Jabłońska, 64 lata*
*Stanisław Bzówka, 70 lat*
*Tadeusz Rogala, 67 lat*
*Celina Pomian, 68 lat*
*Elżbieta Piekarska, 89 lat*
*Sławomir Kozłowski, 83 lat*
*Tadeusz Gajewski, 75 lat*
*Władysława Sykuła, 95 lat*
*Ludmiła Kwiatkowska, 63 lata*
*Janina Lenart, 90 lat*
*Jerzy Lipczyński, 88 lat*
*Mieczysław Wieczerza, 74*
*Eugeniusz Jarzynka, 90 lat*
*Wiesława Białowąs, 86 lat*
*Alicja Raczkowska, 86 lat*
*Janina Psiuk, lat 90 lat*
*Irena Suchora, 74 lata*

eprasa.pl f6e08c033f

**REGION** To budujące, że w trudnej sytuacji można liczyć nawet na zupełnie obcych ludzi

# Powiaty połączył jeden chłopiec

**Nie są ważne granice gmin i powiatów, gdy chodzi o dobro dziecka. Na chorego chłopca z Żulina w gminie Łopiennik Górny zbierali pieniądze parafianie z Rejowca i okolic oraz radni powiatu chełmskiego. Udało się zgromadzić większą część potrzebnej kwoty. Zabieg już w marcu.**

Dzisiaj Błażej ma pięć lat. Urodził się, gdy jego mama była w 29 tygodniu ciąży. Chłopiec ważył niewiele ponad kilogram. Niestety, okazało się, że ma czterokończynowe mózgowe porażenie dziecięce. Praktycznie od urodzenia jest rehabilitowany. Obecnie korzysta też z pomocy logopedy i neurologa. Nie chodzi samodzielnie.

- W domu Błażej porusza się na czworaka lub przemieszcza po podłodze i dywanie, siedząc na pupie. Z wózka inwalidzkiego korzystamy, gdy wychodzimy na zewnątrz - mówi **Justyna Pukas**, mama Błażeja.

Błażej uczęszcza do przedszkola w Krasnymstawie. Bardzo dobrze rozwija się intelektualnie. Chwalą go wszyscy, bo jest bardzo zdolny. Szybko się uczy, chętnie recytuje wiersze i śpiewa piosenki. W domu i przedszkolu korzysta z pionizatora. Niedługo też dostanie własną bieżnię, kupioną z dofinansowaniem z PCPR. Żeby mógł jednak stanąć samodzielnie na nogi, potrzebny jest kosztowny zabieg metodą Ulzibata. Wykonywany jest on w znieczuleniu ogólnym.

- Zabieg ten likwiduje bolesne przykurcze mięśni. Dzieci, takie jak Błażej, mają wzmożone napięcie mięśniowe, przez co trudniej jest im się poruszać - tłumaczy mama chłopca.

Zabieg ma się odbyć 3 marca w Krakowie. Będzie kosztował 12 tys. 900 zł. Fundacja Votum, która prowadzi zbiórkę pieniędzy, dokłada 5 tys. zł. Potrzeba więc niemal 8 tys. zł.

- Wychowuję Błażeja sama i niestety nie stać mnie na sfinansowanie zabiegu, dlatego prosimy o wsparcie - przyznaje pani Justyna.

Zbiórkę na terenie gminy Rejowiec zorganizowała **Dorota Łosiewicz**, dyrektorka Gminnego Ośrodka Kultury w Rejowcu. Pieniądze były też zbierane do puszek w kościele w Rejowcu, a w ubiegły poniedziałek, za namową radnej Łosiewicz, dorzucili się radni powiatu chełmskiego.

- Znam mamę chłopca. Jest członkiem KGW w Woli Żulińskiej. Gdy się dowiedziała, że powinno udać nam się zebrać całą potrzebną kwotę, odetchnęła z ulgą - mówi Łosiewicz. - Bardzo serdecznie dziękuję za wpłaty na Błażejka. W tej chwili mamy ponad 6 tys. zł. Do marca jest jeszcze czas. Gdyby jednak ktoś chciał wesprzeć leczenie chłopca, jest utworzona zrzutka w internecie - mówi dyrektor Łosiewicz.

Mama chłopca nie tylko musi zapłacić za zabieg, ale też zapewnić mu transport do szpitala w Krakowie. Będzie też potrzebowała pieniędzy na inne wydatki związane z wyjazdem. Chłopiec będzie nadal wymagał stałej opieki lekarskiej i rehabilitacji. Żadna złotówka z pewnością się nie zmarnuje. Każda wpłata pomoże mu w jego walce o zdrowie.

Konto dla Błażeja Pukasa udostępnione jest przez Fundację Votum: 32 1500 1067 1210 6008 3182 0000. Warto też chłopcu przekazać swój 1 proc. podatku, wpisując KRS: 0000272272, cel szczegółowy: Błażej Pukas. Ponadto można wesprzeć akcję, kupując lub ofiarowując jakiś przedmiot na Facebooku, na koncie „Licytacje dla Błażejka”.

**DBEZ**

# Werdykt zapadł online

**GM. DUBIENKA XII Przegląd Kolęd i Pastorałek Dubienka 2022 odbył się online. Komisja konkursowa oceniała nagrania utworów, oglądając je na monitorze komputera. Po raz pierwszy konkurs ten nie miał rangi powiatowej.**

Rozstrzygnięcie przeglądu nastąpiło we wtorek, 1 lutego. Komisja konkursowa nie miała łatwego zadania, bo nie oceniała występów na żywo. Musiała zadowolić się nagraniami video. Konkurs organizowany został tym razem przez Gminne Centrum Kultury i Czytelnictwa w Dubience i wójta gminy Dubienka. W tym roku Starostwo Powiatowe w Chełmie wykreśliło z kalendarza imprez powiatowych to wydarzenie.

W kategorii dzieci do 12 lat pierwsze miejsce zajęła **Daria Dejneka**, a drugie **Anna Chmielewska**. Obie dziewczynki śpiewu uczą się w GCKiC w Dubience. Trzecie miejsce zdobyła **Magdalena Tadewicz**, reprezentująca SP w Dubience. W kategorii dorosłych solistów za zajęcie pierwszego miejsca nagrodzono **Agatę Jarmusz** z Klubu 2. Pułku Rozpoznawczego w Hrubieszowie. Do konkursu zgłosiły się też dziecięce duety. Zwyciężyły: **Emilia Oluf** i **Katarzyna Chmielewska**. Drugie miejsce zdobyły **Daria** i **Klaudia Kowal**.

W kategorii zespoły śpiewacze - dorośli z akompaniamentem - najlepszy okazał się zespół wokalny „Hubal – Stowarzyszenie „Hubal” Hrubieszów. Na drugim miejscu znalazły się zespoły z Białopola: „Flowers”, „Remedium” i zespół „Zza rzeki” z Siedliszcza w gminie Dubienka. Trzecie miejsce przyznano zespołowi „Dębinki” z GCKiC w Dubience.

**DBEZ**

*Niedzielny koncert kolęd i pastorałek w wykonaniu zespołu „Hubal” w kościele w Dubience.*

# Borys objęła obowiązki dyrektora

**GM. WOJSŁAWICE Gminne Centrum Kultury, Sportu i Turystyki już pod nowym kierownictwem. Po rezygnacji Małgorzaty Paździor-Król obowiązki dyrektora wójt gminy powierzył Dorocie Borys. Będzie je pełnić przez co najmniej trzy miesiące.**

Małgorzata Paździor-Król nie jest już dyrektorem Gminnego Centrum Kultury, Sportu i Turystyki w Wojsławicach. Złożyła wypowiedzenie z pracy. Jest już dyrektorem Kartuskiego Centrum Kultury. Jej fotel w Domu Kultury w Wojsławicach długo nie stał pusty.

- Powołałem z dniem 1 lutego Dorotę Borys na pełniącą obowiązki dyrektora. Na razie na trzy miesiące, a co będzie później, zobaczymy - mówi wójt **Henryk Gołębiowski**.

Dorota Borys ma bogate doświadczenie zawodowe. Pracowała kiedyś w Gminnym Ośrodku Kultury w Trzeszczanach na stanowisku instruktora i pełniła również obowiązki dyrektora tamtejszej jednostki. Była kierownikiem Klubu 2. Hrubieszowskiego Pułku Rozpoznawczego. Prowadziła własną działalność gospodarczą FIT&DANCE. Ukończyła instruktorskie kursy kwalifikacyjne o specjalizacji: instruktor tańca towarzyskiego oraz instruktor fitness w różnych formach gimnastyki. Zdobyła doświadczenie i warsztat z zakresu tańca towarzyskiego, choreoterapii, tańców integracyjnych, pedagogiki zabawy, animacji czasu wolnego oraz animacji kultury.

W Gminnym Centrum Kultury, Sportu i Turystyki w Wojsławicach pracuje od 2019 roku. Została wtedy zatrudniona jako instruktor amatorskiego ruchu artystycznego, a następnie została koordynatorem ds. działalności ośrodków i animacji kulturalnej. Obowiązki dyrektora w Wojsławicach pełni po raz drugi.

**DBEZ**

# Mniej na zdrowie i kulturę

**POW. CHEŁMSKI Powiat chełmski ogłosił konkurs ofert na realizację zadań publicznych. Do rozdysponowania pomiędzy organizacje pozarządowe, fundacje i związki wyznaniowe jest 34 tys. zł. W ubiegłym roku w puli było 52 tys. zł.**

Termin składania ofert upływa 25 lutego. Najwięcej pieniędzy przeznaczono na wspieranie kultury, sztuki, ochrony dóbr kultury oraz dziedzictwa narodowego. Na ten cel zarezerwowano 20 tys. zł. To pieniądze, które będą przeznaczone m.in. na organizację imprez, konkursów, festynów, warsztatów, koncertów i spektakli teatralnych. Mogą też być przeznaczone na niekomercyjne publikacje poświęcone historii, kulturze i tradycji powiatu i regionu.

2 tys. zł wesprze opiekę hospicyjną. Ponadto powiat ma pieniądze na popularyzację sportu. Na ten cel przeznaczono 5 tys. zł. Na turystykę i krajoznawstwo jest 7 tys. zł.

Najlepsze oferty wybierze powołana przez starostę komisja konkursowa. Na realizacji wybranych zadań, np. imprez, konkursów, w największym stopniu powinni skorzystać mieszkańcy powiatu chełmskiego. Wzór formularzy, jakie należy złożyć, dostępny jest w wydziale edukacji, sportu i turystyki.

- Zamykamy przyjmowanie ofert 25 lutego o godz. 15.30. Informacje szersze są dostępne w biuletynie informacji publicznej naszego starostwa - mówi starosta **Piotr Deniszczuk**. **DBEZ**

# Zamknęli szkołę, bo wiało

**GM. WIERZBICA Nie tylko z powodu epidemii mogą być odwołane stacjonarne lekcje w szkołach. Przez awarię pieca, spowodowaną porywistymi wiatrami, odwołano zajęcia w Szkole Podstawowej w Święcicy.**

Ostatnie wichury dały się we znaki w gminie Wierzbica. W poniedziałek rano, 31 stycznia, okazało się, że w szkole w Święcicy jest zimno. Z powodu awarii nie było prądu, więc wysiadła elektronika przy piecu na olej opałowy. Odwołano zajęcia klas 1-4, które są prowadzone w systemie stacjonarnym. Awarię udało się szybko usunąć.

- To był skutek dwudniowych porywistych wiatrów. We wtorek dzieci wróciły do ciepłej szkoły - mówi wójt **Bożena Deniszczuk**.

Awaria pieca nie miała wpływu na ogrzewanie mieszkań prywatnych, które znajdują się w szkolnym budynku. W ubiegłym roku gmina rozwiązała umowy na dostawę ciepła z prywatnymi właścicielami lokali i je odcięła. Tłumaczono to wówczas potrzebą wprowadzenia oszczędności.

- Pani dyrektor podjęła dobrą decyzję, odwołując zajęcia. Sytuacja ta pokazała jednocześnie, że odłączenie dwóch mieszkań prywatnych od szkolnego ogrzewania było słuszne. O ile dzieci mogą zostać w domu, to mieszkanie, zwłaszcza w zimie, musi być ogrzewane - dodaje wójt. **DBEZ**

szip
600 101 107
83 344 33 77
paliwa@sziptrade.pl
OLEJ NAPĘDOWY
SPECJALNA PROMOCJA CENOWA W LUTYM
ZAPRASZAMY ROLNIKÓW
• wysoka jakość produktu
• transport gratis
sprzedaż zbiorników do ON
www.sziptrade.pl
6489

eprasa.pl f6e08c033f

# Zgłoś kandydata do tytułu Dobroczyńca Roku 2021

**Po raz drugi wspólnie z naszymi Czytelnikami wybieramy Dobroczyńców Roku - ludzi, którzy otworzyli swoje serca dla innych, służyli pomocą potrzebującym, samotnym i chorym. Prezentujemy kolejnych nominowanych i czekamy na zgłoszenia następnych kandydatów.**

Do konkursu Dobroczyńca Roku 2021 można zgłaszać kandydatów w kategorii indywidualnej i zespołowej z miast i powiatów chełmskiego, włodawskiego i krasnostawskiego. W każdym powiecie odrębnie nominujemy Dobroczyńców Roku 2021, a następnie wspólnie z Czytelnikami i Kapitułą wyłonimy laureatów, którzy otrzymają nagrody specjalne i pamiątkowe statuetki.

- Po pierwszej edycji naszego konkursu wiele osób chwaliło, że to bardzo cenna i potrzebna inicjatywa. Że jest potrzeba pokazywania ludzi, którzy robią coś dobrego dla innych, a sami pozostają często anonimowi i niedocenieni - mówi **Wanda Jaroszczuk**, redaktor naczelna Super Tygodnia Chełmskiego. - Dlatego nasza redakcja chce ich zaprezentować i uhonorować.

Liczymy, że podpowiecie nam ich nazwiska i opiszecie ich zasługi. Zgłoszenie należy wysłać na adres: redakcja@supertydzien.pl (w nagłówku tytuł: zgłoszenie Dobroczyńca). Dobroczyńcę może wytypować każdy Czytelnik, stowarzyszenie, klub, firma itp. Kandydat może zgłosić się także sam, jeśli uzna, że swoimi działaniami zasłużył na wyróżnienie.

## Prezentujemy listę nominowanych

**KATEGORIA INDYWIDUALNA**

Agata Radzięciak - wolontariuszka Szlachetnej Paczki, członkini OSP w Dorohusku
Anna Wyczyńska - chełmska społeczniczka, organizatorka akcji charytatywnych
Ks. Rafał Laworski - wikariusz parafii pw. św. Zofii w Tarnogórze
Ewa Jabłońska - szefowa grupy Poleskie Psy Ratownicze
Adam Polski - prezes Towarzystwa Przyjaciół Fajsławic
Janusz Bartoszuk - właściciel firmy BHM
Mirosław Księżuk - radny powiatu krasnostawskiego
Magdalena Środa - grupa Widzialna Ręka
Dariusz Grabczuk - chełmski radny

**KATEGORIA ZESPOŁOWA**

Krasnostawscy Wolontariusze Szlachetnej Paczki
Szkolne Koło Caritas przy SP w Strachosławiu
Szkolne Koło Wolontariatu w Kraśniczynie
Szkolne Koło Caritas przy ZSP nr 3 w Chełmie
OSP Tarnogóra
Fanatycy Chełmianki - Biało-Zielony Mikołaj
Młodzieżowy Dom Kultury w Chełmie
Szkolne Koło Caritas w SP w Wierzbicy

## Krystyna Łukasik, stowarzyszenie Paczka dla Bohatera

**Od pięciu lat działa w stowarzyszeniu Paczka dla Bohatera. Poświęca swój czas na udzielanie wsparcia kombatantom, zwłaszcza tym zapomnianym.**

Odwiedza ich i służy pomocą podczas corocznych zbiórek z okazji świąt i przez cały rok. To szczególnie ważne w czasie pandemii, kiedy osoby starsze, które ma pod opieką, potrzebują nie tylko materialnej pomocy, ale i wsparcia duchowego. Zarówno przed Wielkanocą, jak i Bożym Narodzeniem, razem z wolontariuszami odwiedzała ich z prezentami. We wrześniu wraz z nimi zorganizowała wielki kiermasz, z którego dochód został przeznaczony na cele statutowe stowarzyszenia. Wydarzenie cieszyło się dużym zainteresowaniem wśród chełmian, co najlepiej świadczy o tym, jak dobrze pani Krystyna rozreklamowała działalność stowarzyszenia. Organizacja nie tylko wspiera kombatantów paczkami, ale także finansuje pomoc w postaci rehabilitacji, masaży, turnusów rehabilitacyjnych itp. Ale ważna jest też pomoc w życiu codziennym, załatwienie opału na zimę czy pomoc w remoncie mieszkania.

Czuje się odpowiedzialna za swoich podopiecznych, zawsze mogą na nią liczyć. Odwiedza ich, gdy jest w pobliżu, gdy wymagają wsparcia lub po prostu cierpią na samotność.

Jest osobą bardzo skromną i wrażliwą. Do zaangażowania się w pomoc kombatantom zainspirował ją dziadek, również żołnierz walczący o wolność i niepodległość Polski. **AN**

## Weronika Furtak, Włodawskie bezdomniaki

**Zajmuje się bezdomnymi zwierzętami. Zapewnia opiekę weterynaryjną. Wyszukuje chętnych do ich adopcji. Przez rok pomogła 87 bezdomniakom. Prowadzi dom tymczasowy dla zwierząt i wspiera osoby, które takie domy dla czworonogów chcą tworzyć.**

Założyła specjalną grupę na portalu społecznościowym Facebook „Włodawa dla zwierząt", aby organizować chętnych do pomocy zwierzętom. Czasami jeździ po całym województwie, żeby znaleźć opiekę dla odebranych interwencyjnie czworonogów.

- Zwierzaków potrzebujących nowego schronienia jest naprawdę dużo. Swoje mieszkanie już przekształciłam w mieszkanie interwencyjne. Z jednego pokoju zrobiłam kociarnię. W tej chwili są u mnie dwa koty i dwa psy. Ale zdarza się, że mamy kilka albo nawet kilkanaście zwierząt, które potrzebują opieki. Dlatego tak bardzo są potrzebne w naszym powiecie domy tymczasowe - informuje **Weronika** i dodaje: - Docelowo chciałabym, żeby powstała fundacja albo stowarzyszenie, ale nie każdy chce aż tak się angażować. Przez rok udało mi się znaleźć domy dla 87 bezdomniaków. W tej chwili oferuję bardzo szeroki zakres pomocy. Pomagam też ludziom, których nie stać np. na leczenie czy szczepienie swoich zwierząt. Nakłaniam ich do tego, aby nie oddawali podopiecznych. Żeby nie rezygnowali, kiedy pojawią się pierwsze koszty leczenia.

Weronika marzy o założeniu powiatowego schroniska dla zwierząt. Przed nią jeszcze długa droga, ale wciąż poszukuje osób chętnych do współpracy i wierzy, że pewnego dnia to się uda. Najważniejsze dla niej jest teraz budowanie środowiska osób, którym zależy na zwierzętach. **kk**

## Katarzyna Rot, liderka Stowarzyszenia Polska 2050

**Jest mieszkanką Chełma, liderkę Stowarzyszenia Polska 2050 powiatu chełmskiego. To osoba, która pomaganie innym ma we krwi, jak mówią ci, co ją znają. I jeszcze potrafi włączyć w swoje działania rodzinę, znajomych i nieznajomych.**

Największą akcją pomocową, jaką zorganizowała w ubiegłym roku, był Charytatywny Przegląd Kolęd i Piosenek Świątecznych. Nie dość, że dała okazję do zaprezentowania się dzieciakom z całego województwa, to i przy okazji wszyscy wsparli Hospicjum im. Małego Księcia. To było bardzo ważne wydarzenie, zarówno dla chorych dzieciaków, które potem otrzymały fantastyczne paczki, jak i młodych artystów, którzy ostatni czas spędzili w domach z powodu pandemii.

- Pani Rot wiele razy inicjowała akcje pomocowe, zbiórki rzeczowe i pieniężne na rzecz potrzebujących. Zrobiła licytację swojego wspaniałego sushi - na rzecz WOŚP. I jeszcze drugą dla ludzi hojnych i z poczuciem humoru... Dołączyła do zbiórki darów na rzecz uchodźców z ośrodka w Bezwoli. Razem z mężem przywieźli górę rzeczy. Jeśli potrzebna jest pomoc starszym ludziom w zakupach czy porządkach, to pani Katarzyna jest pierwsza - czytamy w zgłoszeniu wysłanym do naszej redakcji przez panią **Beatę**.

Pani Katarzyna była zaangażowana w Szlachetną Paczkę. Przed 1 listopada zorganizowała akcję sprzątania grobów dziecięcych na cmentarzu komunalnym. Włączyła

się w akcję sadzenia drzew w mieście. Prowadzi zbiórkę nakrętek na rzecz pani **Angeliki,** która po urodzeniu córki doznała udaru niedokrwiennego, ma niedowład czterokończynowy i potrzebuje kosztownego leczenia oraz rehabilitacji. **AN**

PAŃSTWOWA WYŻSZA SZKOŁA ZAWODOWA W CHEŁMIE
2001

SENATOR RP
PROFESOR Józef Zając
BIURO SENATORSKIE
czynne codziennie w godz. 9.00 - 14.00
22-100 Chełm, ul. Lwowska 14 A, lok. 5
4646

OŚRODEK SZKOLENIA KORONA
Leszek Kaluźniak
ul. Lwowska 24A 22-100 Chełm
KURSY KAT. AM, A1, A, B, C, C+E, D
tel. 82 569 90 90 facebook.com/korona.chelm
tel. kom. 509 72 73 71 www.koronachelm.com

eprasa.pl f6e08c033f

# Szkolne Koło Caritas w Dorohusku

**Koło liczy 40 członków. To w większości uczniowie klas 4-8. W akcje charytatywne włączają się jednak także ich młodsi koledzy. Wszyscy uczą się dzięki temu otwartości i wrażliwości na potrzeby szkolnego i lokalnego środowiska.**

W minionym roku wolontariusze SKC w Dorohusku wykonali szopki bożonarodzeniowe, które zostały wystawione na licytację, a pozyskane fundusze przeznaczyli na cel charytatywny. Wspierali też Wigilijne Dzieło Pomocy Dzieciom 2021, sprzedając świece. Brali udział w akcjach „Pomagamy Juleczce" i „Licytacje dla Zuzi Kozyrskiej". W ramach akcji organizowanych przez Caritas Polska zbierali pieniądze do puszek, kwestując przy kościele parafialnym w Dorohusku. Koło zaangażowane było również w projekt charytatywno-ekologiczny, który polegał na zbiórce surowców wtórnych na cele charytatywne. Wspierało polskich misjonarzy pracujących w Czadzie, Tanzanii na Filipinach oraz w Boliwii.

Po raz kolejny wolontariusze z Dorohuska przystąpili do konkursu: „4 x Wy", którego organizatorem była Caritas Archidiecezji Lubelskiej. Zdobyli II miejsce i nagrodę - wakacyjny wyjazd 10 wolontariuszy do Firleja na pięciodniowe warsztaty połączone z rekolekcjami. Konkurs polegał na jednoczesnym wdrożeniu czterech akcji charytatywnych. Przyświecała temu idea pomocy osobom bezdomnym, ubogim i potrzebującym. By zgromadzić pieniądze, wolontariusze zorganizowali kiermasz wieńców adwentowych, pierniczków, własnoręcznie wykonanych kartek świątecznych, szopek bożonarodzeniowych i prowadzili licytacje na Facebooku. Tytuł „Wolontariusz roku" zdobyła **Julia Kawalec**, przewodnicząca koła. Wyróżnienia w tej kategorii uzyskały także: **Aleksandra Czyżewska**, **Dominika Michalska**, **Wiktoria Oleszczuk**.

SKC w Dorohusku otrzymało także dotację - 2 tys. zł na realizację projektu: „Pomagam, bo nie potrafię inaczej", przygotowanego w ramach grantu: „Zaprojektuj dobro", dzięki czemu wsparło podopiecznych Środowiskowego Domu Samopomocy „Cytrynka" w Dorohusku. **DBEZ**

# Pracownicy SP ZOZ Krasnystaw

fot. SPZOZ Krasnystaw

**Gdy wybuchła pandemia i w szpitalu brakowało wielu rzeczy, ludzie szyli maseczki i przekazywali różne rzeczy. Pod koniec ubiegłego roku pracownicy Samodzielnego Publicznego Zespołu Opieki Zdrowotnej w Krasnymstawie postanowili dać coś od siebie i wspomogli jedną z placówek opiekuńczo-wychowawczych.**

fot. SPZOZ Krasnystaw

- Inicjatywa pojawiła się w trakcie rozmowy z moimi pracownikami. Doszliśmy do wniosku, że my też możemy zrobić coś w odpowiedzi na tyle dobra, jakie uzyskaliśmy od innych ludzi. Ponieważ w Krasnymstawie pracuję od niedawna, zapytałam kierownika działu rehabilitacji **Piotr Suchoraba**, komu moglibyśmy pomóc. Przyznał, że to wspaniała inicjatywa. Zaproponował, że takim miejscem, w którym przydałaby się pomoc, jest właśnie placówka opiekuńczo-wychowawcza na ulicy Zamkowej 5 - opowiada **Elżbieta Puacz**, kierownik laboratorium diagnostyki mikrobiologicznej w SP ZOZ Krasnystaw.

Po konsultacji z dyrekcją i pracownikami placówki okazało się, że nie zabawki i ubrania, ale środki higieniczne, czystości i do prania były najbardziej potrzebne. Dobroczyńcy przystąpili do działania i w ciągu kilkunastu dni zebrali niezbędne dary. Dorzucili jeszcze trochę słodyczy, które dzieciom z pewnością sprawiły wiele przyjemności. Otwartość i hojność pracowników szpitala były tak wielkie, że zaskoczyły inicjatorów akcji. Dyrektor SP ZOZ wyraził zgodę na transport tych darów samochodem służbowym. Trzeba było skorzystać z karetki dużo pojemniejszej niż bagażnik samochodu osobowego.

- Mam nadzieję, że rozpoczęliśmy coś, co stanie się cykliczne i będziemy mogli wspierać inne ośrodki - dodaje Elżbieta Puacz. **GD**

# Stowarzyszenie Inicjatyw Lokalnych Lepsza Przyszłość Gminy Hańsk

**Piotr Kazanecki, Adam Kubiński, Adam Szelągowski i Andrzej Ładak, tworzący zarząd stowarzyszenia, poświęcają swój wolny czas, aby uatrakcyjniać życie mieszkańcom gminy Hańsk. Wsłuchują się w ich potrzeby i wspólnie na nie odpowiadają.**

fot. Stowarzyszenie Inicjatyw Lokalnych Lepsza Przyszłość Gminy Hańsk

W ubiegłym roku skierowali swoje siły na upamiętnienie miejsca, które powoli niszczało i traciło swój pierwotny wygląd. Mowa o dawnej strzelnicy, która „leżała na sercu" szczególnie najstarszym mieszkańcom Dubeczna. Mężczyznom udało się oznakować historyczne miejsce tablicą informacyjną, dzięki czemu seniorom mogły wrócić wspomnienia, a ich wnuki mają szansę zobaczyć, w jaki sposób było użytkowane to miejsce w okresie międzywojennym.

Ponadto stowarzyszenie postanowiło w 2021 r. wspomóc Koło Gospodyń Wiejskich w Ujazdowie w organizacji 10. edycji Dni Polesia Zachodniego pod hasłem „Święto Kartofla". Dzięki pracy wolontariuszy uczestnicy mogli wziąć udział w pokazach kiszenia kapusty, robienia masła i gotowania szarych klusek. Młodsi odbiorcy mieli okazję nauczyć się wykonywania jeżyków z kartofla, a starsi produkcji ozdobnego aniołka na choinkę. Jednym z elementów imprezy były degustacje potraw z kartoflem w roli głównej: kilku rodzajów pierogów z ziemniaczanymi farszami, kartaczy, pyz, szarych klusek w dwóch wersjach z licznymi surówkami i domowym kompotem. Ponadto na wydarzeniu można było zobaczyć wystawę rękodzieła artystycznego i rysunku w wykonaniu mieszkanek Ujazdowa.

Na ujazdowskim wydarzeniu zagościł przegląd filmów nagrodzonych na 14. Grand OFF Festival w Warszawie. Za profesjonalnie przygotowany pokaz stowarzyszenie zostało docenione i nagrodzone przez Zespół Grand OFF. Ponadto kierownik X Dnia Polesia Zachodniego **Dorota Szelągowska** wygrała głosowanie internautów w kategorii „kultura" i zdobyła tytuł Włodawskiej IKONY 2021. **kk**

# Dorota Łosiewicz, radna powiatu chełmskiego

**Dorota Łosiewicz to wieloletnia dyrektorka Gminnego Ośrodka Kultury w Rejowcu, radna powiatowa. Jako członek Akcji Katolickiej angażuje się w różnorakie działania, wspierające potrzebujących.**

Od 2006 roku jest szefową sztabu Wielkiej Orkiestry Świątecznej Pomocy w Rejowcu. Także w tym roku sztab w Rejowcu aktywnie działał, zbierał pieniądze do puszek i prowadził kiermasz oraz licytacje fantów. Wiele gadżetów na finał WOŚP trafiło dzięki pani Dorocie, która osobiście je zbierała od mieszkańców, miejscowych przedsiębiorców i członkiń KGW. Jako szefowa sztabu koordynowała pracę wolontariuszy, współpracując ze Szkołą Podstawową w Rejowcu oraz Ośrodkiem Kultury Gminy Rejowiec Fabryczny z siedzibę w Pawłowie. W tym roku sztab zebrał niemal 6 tys. zł.

Była inicjatorką założenia aż jedenastu kół gospodyń wiejskich w gminie Rejowiec, współpracuje z nimi i wspiera je w działalności. Zawsze chętna do pomocy, nawet w czasie pandemii. W grudniu ubiegłego roku wspólnie z OHP organizowała kiermasz charytatywny na rzecz chorego **Damiana Grzesiaka**. To chłopiec potrącony na przejściu dla pieszych, który wybudził się po śpiączce. Pieniądze zbierano na jego rehabilitację. W latach wcześniejszych wspólnie ze Stowarzyszeniem Motocyklistów Chełmskich Niedźwiedzie Wschodu i Gminnym Przedszkolem w Rejowcu organizowała festyn charytatywny i zbierała przedmioty na licytację na rzecz osób potrzebujących. Obecnie jest zaangażowana w zbiórkę dla **Błażeja Pukasa**, chłopca z porażeniem mózgowym. Z puszką na datki na leczenie chłopca przyszła nawet na sesję rady powiatu i do pomocy namówiła kolegów radnych. Jak jednak mówi, nie robi niczego sama, zawsze otacza się przyjaciółmi. **DBEZ**

eprasa.pl f6e08c033f

# Ferie z MDK

**CHEŁM Młodzieżowy Dom Kultury zaprasza dzieciaki z miasta na zajęcia organizowane w ramach ferii. Na część z nich obowiązują wcześniejsze zapisy. Warto się pospieszyć, bo liczba miejsc jest ograniczona.**

**14 lutego**

godz. 12.30-13.30 - „Witrażowe serce" - wyklejanka z bibuły dla dzieci od 8 lat; zajęcia: MDK, ul. Pocztowa 41 (zapisy MDK)

godz. 9 -11.45 - „Masy lejne" warsztaty ceramiczne w pracowni Color Wheel; zajęcia: MDK przy Czapli, ul. Czarnieckiego 8 (sala nr 19)

godz. 11.45-13.15 – Malarstwo i rysunek - warsztaty dla młodzieży z pracowni Color Wheel; zajęcia: MDK przy Czapli, ul. Czarnieckiego 8 (sala nr 19)

godz. 13 -14.30 - Zimowe warsztaty w Plastelowni; zajęcia: MDK, ul. Pocztowa 41

godz. 10 -13 - Nauka gry na keyboardzie w pracowni muzycznej; zajęcia: MDK, ul. Pocztowa 41

godz. 11-14 - Warsztaty taneczne boogie i swing dance; zajęcia: MDK, ul. Pocztowa 41

godz. 10-13 - Zajęcia modelarskie w pracowni Dedal i Ikar/ Zajęcia: MDK przy Czapli, ul. Czarnieckiego 8, (sala nr 16) i/lub na stadionie przy ul. Batorego

**15 lutego**

godz. 10-11 - „Od słowa do słowa"- zajęcia teatralne z elementami improwizacji dla dzieci 7-10 lat; zajęcia: MDK, ul. Pocztowa 41 (zapisy MDK)

godz. 11-12 - „Od słowa do słowa" - zajęcia teatralne z elementami improwizacji dla dzieci 11-13 lat; zajęcia: MDK, ul. Pocztowa 41 (zapisy MDK)

godz. 10-13 - „Lataj nisko i powoli": warsztaty modelarskie i zawody, budowa modeli mikroszybowców dla dzieci od 10 lat; zajęcia: MDK przy Czapli, ul. Czarnieckiego 8, (sala nr 16), zawody 12-13 sala gimnastyczna przy ul. Czarnieckiego 8 (zapisy MDK)

godz. 9-11.45 - „Ocean kolorów" warsztaty malarskie w pracowni Color Wheel; zajęcia: MDK przy Czapli, ul. Czarnieckiego 8 (sala nr 19)

godz. 11.45-13.15 - Malarstwo i rysunek - warsztaty dla młodzieży z pracowni Color Wheel; zajęcia: MDK przy Czapli, ul. Czarnieckiego 8 (sala nr 19)

godz. 9-12 - Zimowe warsztaty w Plastelowni; zajęcia: MDK, ul. Pocztowa 41

godz.10-13 - Nauka gry na keyboardzie w pracowni muzycznej; zajęcia: MDK, ul. Pocztowa 41

godz. 11-14 - Warsztaty taneczne boogie i swing dance; zajęcia: MDK, ul. Pocztowa 41

godz. 11-14 - Feryjne warsztaty studyjne w studio Squat; zajęcia: Plac 1000-lecia 1

godz. 10 -12.30 - „Anioły są wśród nas" - zajęcia dla dzieci z pracowni Zakręceni Makramą; zajęcia: MDK przy Czapli, ul. Czarnieckiego 8 (sala nr 14)

godz. 11-13.15 – Malarstwo i rysunek - warsztaty dla młodzieży z pracowni Color Wheel; zajęcia: MDK przy Czapli, ul. Czarnieckiego 8 (sala nr 19)

godz. 9 -10.30 – Zimowe warsztaty w Plastelowni; zajęcia: MDK, ul. Pocztowa 41

godz. 10 -13 - Nauka gry na keyboardzie w pracowni muzycznej; zajęcia: MDK, ul. Pocztowa 41

godz. 11-14 - Warsztaty taneczne boogie i swing dance; zajęcia: MDK, ul. Pocztowa 41

godz. 11-14 - Feryjne warsztaty studyjne w studio Squat; zajęcia: Plac 1000-lecia 1

godz.10 -13 - Zajęcia modelarskie w pracowni Dedal i Ikar; zajęcia: MDK przy Czapli, ul. Czarnieckiego 8, (sala nr 16) i/lub na stadionie przy ul. Batorego

godz. 10-12.30 - „Anioły są wśród nas" - zajęcia dla dzieci z pracowni Zakręceni Makramą w MDK przy Czapli, ul. Czarnieckiego 8 (sala nr 14)

godz. 9-19 – Warsztaty taneczne Dance Team; zajęcia: MDK przy Czapli, ul. Czarnieckiego 8 (sala gimnastyczna)

godz. 10-11.30 - „Muzyczne wspomnienia" - uczymy się i aranżujemy piosenkę z Orkiestrą Wszystko Gra; zajęcia: MDK przy Czapli, ul. Czarnieckiego 8 (sala nr 27)

**18 lutego**

godz. 10-11 - „Art face - nieidealny portret"- zajęcia plastyczne dla dzieci od 6 lat / w MDK, ul. Pocztowa 41 (zapisy MDK)

godz.10-12 - „No to jedziemy" - Zawody Samochodów Zdalnie Sterowanych dla dzieci od 10 lat; sala gimnastyczna w filii przy ul. Czarnieckiego 8 (zapisy MDK)

godz. 10-13 - Nauka gry na keyboardzie w pracowni muzycznej; zajęcia: MDK, ul. Pocztowa 41

godz. 11-14 - Warsztaty taneczne boogie i swing dance; zajęcia: MDK, ul. Pocztowa 41

godz. 11-14- Feryjne warsztaty studyjne w studio Squat; zajęcia: Plac 1000-lecia 1

**oprac. AN**

# Gorące serca od Stawu po Puerto Piata

**GM. CHEŁM** Sztab Wielkiej Orkiestry Świątecznej Pomocy w Stawie zebrał prawie 35 tys. zł. Kwestowało 115 wolontariuszy. Do e-skarbonki zbierali też wolontariusze z Dominikany razem z **Markiem Piwowarskim**, Konsulem Generalnym RP w Puerto Piata.

- Właściwie to wolontariusze z Dominikany mnie znaleźli, a nie ja ich. Długo nie zamykałam dostępu do sztabu. Zgłosili się w ostatniej chwili. Nie założyli własnego sztabu, więc zaproponowałam im e-skarbonkę - mówi szefowa sztabu w Stawie **Agnieszka Oleszczuk-Stachel**.

Jak się okazuje, Wielka Orkiestra Świątecznej Pomocy nie zna granic. Sztab ze Stawu przesłał na Dominikanę serduszka i plakaty WOŚP. Tam akcję koordynowała **Katarzyna Gruszczyńska**, Polka, która - zanim wyjechała na Dominikanę - miała kiedyś pensjonat na Mazurach. Z szefową sztabu w Stawie kontaktowała się za pomocą popularnego komunikatora. **DBEZ**

# Najmłodsi grają w szachy

**GM. LEŚNIOWICE Uczniowie klas 1-3 oraz oddziału przedszkolnego w szkołach w Leśniowicach i Sielcu uczą się nie tylko pisania i liczenia. Pod okiem instruktora Edwarda Chowry poznają tajniki gry w szachy.**

Dzięki współpracy szkół podstawowych w gminie Leśniowice z Klubem Sportowym Astra, w pierwszym semestrze tego roku szkolnego zostały wprowadzone zajęcia szachowe dla dzieci w szkołach podstawowych z klas 1-3 oraz z oddziału przedszkolnego.

O zaletach gry w szachy można długo opowiadać - znakomicie ćwiczy pamięć, umiejętność abstrakcyjnego i logicznego myślenia oraz rozwija wyobraźnię przestrzenną, co ma niebagatelne znacznie w rozwoju intelektualnym. Jak każda dyscyplina sportu, uczy również rywalizacji i odpowiedzialności.

- Cieszę się, że dla naszych dzieci jest to również dobra zabawa. Mam nadzieję, że nie zabraknie im zapału. Rodziców namawiam do dopingowania i wspierania swoich pociech przy rozwijaniu ich pasji do szachów. Starsze grupy i dorosłych zapraszam na zajęcia w soboty. Wypracowane metody i strategie pozwolą na sprawdzenie swoich umiejętności podczas licznych turniejów, które już niebawem będziemy organizować – powiedziała **Joanna Jabłońska**, wójt gminy Leśniowice. **DBEZ**

# Czas na zwrot podatku

**REGION Uspokajamy emerytów i rencistów z regionu. Ci, którzy pobierają świadczenia w przedziale 4921-12800 zł brutto, otrzymują w lutym wyższe przelewy i przekazy z ZUS. To przez zwroty nadpłaconego podatku za styczeń. Ma to związek ze zmianami podatkowymi tzw. Polskiego Ładu.**

Każdy z tej grupy otrzyma wyrównanie razem ze swoją emeryturą lub rentą za luty. W Oddziale ZUS w Biłgoraju takich świadczeniobiorców jest ponad 2,4 tys. Łączna kwota zwrotów podatku wyniesie przeszło 223 tys. zł.

– Pierwsze wyrównania już trafiły do uprawnionych. Nie trzeba w tej sprawie składać żadnych wniosków, ZUS wypłaca te środki z urzędu – informuje **Bogdan Mach**, zastępca dyrektora Oddziału ZUS w Biłgoraju.

Zwrot nadpłaconego podatku przysługuje na podstawie styczniowego rozporządzenia Ministerstwa Finansów. W jego wyniku zaliczkę na podatek dochodowy od emerytur i rent, wynoszących od 4921 do 12800 zł, oblicza się na zasadach z poprzedniego roku. Dzięki temu tzw. Polski Ład jest neutralny dla bieżących wypłat tej grupy świadczeniobiorców.

W przypadku niemal wszystkich emerytur i rent wynoszących do 4920 zł brutto tzw. Polski Ład spowodował wzrost wypłaty „na rękę".

– Różnica ta wynosi od złotówki do nawet 187 zł więcej miesięcznie – precyzuje dyrektor Mach.

Dla emerytur i rent powyżej 12800 zł zmiany podatkowe oznaczają nieco niższe wypłaty netto. Osób pobierających tak wysokie świadczenia z ZUS jest w całej Polsce około 460.

**(opr. apm)**

**Zarząd Spółdzielni Mieszkaniowej „Bazylany" w Chełmie**
22-100 Chełm, ul. Aleja 3 Maja 6, e-mail: smbazylany@poczta.onet.pl

**ogłasza przetarg nieograniczony na wykonanie wymiany stolarki okiennej typowej**

**w ilości 51 szt. w budynkach wielorodzinnych na osiedlu „Bazylany" w Chełmie.**

Termin realizacji - w okresie od 1.04.2022 r. do 30.11.2022 r.

Otwarcie ofert nastąpi w siedzibie Spółdzielni w dniu 22.02.2022 r. o godz. 10.00.

Ofertę zawierającą cenę brutto wykonania przedmiotu zamówienia wraz z podaniem cen jednostkowych poszczególnych typów okien, należy złożyć w terminie do dnia 21.02.2022 r. do godz. 15.00.

Przystępujący do przetargu winni wpłacić wadium w kwocie 1500,00 zł do dnia 21.02.2022 r.

Regulamin przetargowy do zapoznania się i Specyfikacja istotnych warunków zamówienia do odbioru w biurze Spółdzielni, ul. Aleja 3 Maja 6.

Informacje o przedmiocie przetargu udzielane są w biurze Spółdzielni lub telefonicznie pod nr tel. 82 – 5636355.

Zastrzega się prawo do unieważnienia przetargu bez podania przyczyn.

6496

eprasa.pl f6e08c033f

# Nie zapomnij o walentynkach

**CHEŁM Dzień świętego Walentego uczy nas, jak okazywać miłość. To bardzo ważne, by doceniać otaczających nas ludzi, mówić im, co czujemy. Jeśli jesteśmy samotni, to może czas na nowe uczucie. Wystarczy się otworzyć, zadbać o siebie, swoje samopoczucie i się rozejrzeć. Może drobny prezent, wręczony z okazji Walentynek, rozpali czyjeś serce.**

Czasu pozostało niewiele, a walentynki to czas prezentów. Kobiety najczęściej dostają wtedy kwiaty – czerwone róże. Kochają też biżuterię. Wystarczy zajrzeć do najbliższego jubilera, by znaleźć coś odpowiedniego i na każdą kieszeń. Błyskotek nigdy za wiele. A jeśli to jednak nie jest to - pozostają jeszcze perfumy. Najlepiej, żeby to były te wybrane przez kobietę, ukochane, sprawdzone. Mogą też być takie, o jakich zawsze marzyła, ale powstrzymywała się przed kupnem ze względu na cenę. Gdyby miał to być prezent mniej zobowiązujący, odpowiednie będą czekoladki. W sklepach tuż przed Walentynkami oferta jest zawsze bogata. Znajdą się z pewnością także czekoladki w pudełku w kształcie serca.

Czy mężczyźni tego dnia także oczekują dowodu uwielbienia? Oczywiście. Najlepiej, gdyby to było coś wyjątkowo romantycznego, podniecającego, elektryzującego. Może zaplanowana wspólna kąpiel w dużej ilości piany i olejków eterycznych? Może czekolada do smarowania ciała? Może kolacja z całą masą afrodyzjaków?

Jeśli jednak Wasz związek nie zabrnął aż tak daleko i wysyłanie tak jasnych sygnałów jest dla ciebie krępujące, musisz zadowolić go jakimś męskim gadżetem. Mężczyzna to duże dziecko, więc szykując mu niespodziankę, pomyśl o prezencie dla niego w kategoriach zabawki. I spróbuj odgadnąć, o jakiej zabawce od dawna marzył.

Najpierw zastanów się, co go tak naprawdę kręci, co lubi robić najbardziej, jakie ma zajęcia i hobby. Potem sięgnij do portfela i sprawdź, na ile Cię stać. Nie bądź sknerą, ale też nie szalej. Drogie prezenty są zbyt zobowiązujące. To powinien być drobiazg, ale taki, który będzie wyjątkowy. Może jakaś stylowa zapalniczka z fajnym grawerem, może pendrive o niecodziennych kształtach? Może jakaś oryginalna, z wymyślonym przez Ciebie nadrukiem koszulka? Poszperaj w sieci, czasu masz już niewiele... **DBEZ**

# Gotowi na miłość?

**CHEŁM Wielkimi krokami zbliżają się walentynki. Tego dnia każdy chce wyglądać dobrze - niezależnie od tego, czy planuje walentynkową randkę, czy zostaje z ukochaną osobą w domowym zaciszu.**

By lepiej wyglądać, trzeba zadbać o włosy. Każdy pragnie, by były piękne, zdrowe i lśniące.

- I to właśnie nasze zadanie. Serdecznie zapraszamy do naszego salonu. Fryzjerzy pomogą dobrać koloryzację i strzyżenie odpowiednie do kształtu twarzy, karnacji, a nawet charakteru. Zadbają nie tylko o piękną fryzurę i doskonały kolor, ale także o odżywienie i wzmocnienie włosów - mówi **Daniel Dworczyński**, prezes zarządu Czarnej Perły.

Salon proponuje klientom m.in. innymi strzyżenie gorącymi nożyczkami, które zamykają końce włosów, chroniąc ich wnętrze. W rezultacie włosy pozostają zdrowe i silne.

- Oferujemy także saunę do włosów z ozonem. Sauna regeneruje i nawilża włosy, wzmacnia działanie kosmetyków, poprawia stan skóry głowy, odżywia i wygładza włosy - dodaje Dworczyński.

Sekret stosowania sauny polega jednak nie tylko na poddawaniu włosów działaniu temperatury, a również na odpowiednio dobranych kosmetykach, które są stosowane podczas zabiegu.

Przygotowania do walentynkowej randki dotyczą nie tylko pań, ale też panów. Każdy powinien zadbać o swój wygląd. Lśniące, dobrze ostrzyżone włosy u mężczyzny to podstawa. Tak samo starannie wypada zadbać o męski zarost.

- Możecie u nas skorzystać z profesjonalnych usług barberskich, w tym także golenia brzytwą - zachęca Dworczyński.

Życzymy zatem udanych walentynek. **DBEZ**

eprasa.pl f6e08c033f

# Trzymamy kciuki za Olę

**CHEŁM Tegoroczna maturzystka z I LO w Chełmie Aleksandra Majówka zakwalifikowała się do etapu centralnego Olimpiady Wiedzy o Polsce i Świecie Współczesnym. Przed nią finał konkursu, który odbędzie się w marcu w stolicy.**

W dwuetapowych eliminacjach uczennica liceum zdobyła pierwszą lokatę, uzyskując maksymalną liczbę punktów. Etap okręgowy województwa lubelskiego odbywał się pod koniec stycznia. Ola musiała wykazać się wiedzą z zakresu prawa polskiego i międzynarodowego, znajomością Konstytucji RP, stosunków międzynarodowych, politologii.

Ola weźmie udział w etapie centralnym, który planowany jest na 26-27 marca na Uniwersytecie Warszawskim. Jej opiekunem merytorycznym jest **Ewa Betiuk,** nauczycielka historii i WOS. **AN**

# Dodatkowy zasiłek opiekuńczy

**REGION Z powodu wzrostu liczby zachorowań na Covid-19 wrócił dodatkowy zasiłek opiekuńczy dla rodziców. Mogą z niego korzystać do 27 lutego. Świadczenie przysługuje za dni, w które placówka oświatowa nie zapewnia dziecku opieki z powodu pandemii.**

Rodzic może otrzymać zasiłek, gdy musi sam zająć się dzieckiem, ponieważ żłobek, przedszkole lub szkoła jest zamknięta w związku z Covid-19. Świadczenie przysługuje także, gdy placówka oświatowa nie zapewnia dziecku opieki, bo z powodu pandemii działa w ograniczonym zakresie. Dotyczy to na przykład sytuacji, gdy szkoła prowadzi naukę hybrydową.

- Zasiłek można otrzymać na dziecko poniżej 8 roku życia oraz dziecko starsze, jeżeli ma odpowiednie orzeczenie o niepełnosprawności. Świadczenie nie należy się, jeśli potomkiem może zająć się drugi opiekun, np. rodzic, który korzysta z urlopu rodzicielskiego, wychowawczego lub jest bezrobotny – mówi **Małgorzata Korba,** rzeczniczka ZUS w województwie lubelskim.

Do wypłaty dodatkowego zasiłku opiekuńczego potrzebne jest oświadczenie rodzica. Należy je przesłać pracodawcy lub zleceniodawcy. Opiekun, który prowadzi własną firmę, składa dokument w Zakładzie Ubezpieczeń Społecznych – może to zrobić przez Platformę Usług Elektronicznych ZUS. Wzór oświadczenia jest na stronie internetowej www.zus.pl.

**opr. (apm)**

# Czas na kolejne 500+

**REGION Rodzice mogą już składać wnioski o świadczenie wychowawcze 500+ na nowy okres wypłat. Zgłoszenia przyjmuje Zakład Ubezpieczeń Społecznych wyłącznie przez internet.**

Od stycznia ZUS przyjmował wnioski tylko od rodziców nowo narodzonych dzieci, na bieżący okres wypłat, który kończy się w maju. Pierwsze wypłaty w styczniu trafiły do opiekunów dzieci.

A już od 1 lutego rodzice i opiekunowie mogą składać wnioski o 500+ na okres wypłat: od czerwca 2022 do maja 2023 roku.

– Przypominamy, że wnioski przyjmujemy tylko przez internet. Można je złożyć przez portal Empatia, bankowość elektroniczną lub Platformę Usług Elektronicznych ZUS – mówi **Anna Pietras-Okoń** z Oddziału ZUS w Biłgoraju. - Ze zgłoszeniem nie trzeba się spieszyć. Jeśli wniosek wpłynie do ZUS do końca kwietnia, to instytucja wypłaci świadczenie już w czerwcu na rachunek bankowy rodzica.

Status złożonego wniosku o 500+ można sprawdzić przez Platformę Usług Elektronicznych ZUS. Tam pojawią się informacje o przyznaniu świadczenia i ewentualne prośby o uzupełnienie wniosku. Rodzic otrzyma wtedy również dodatkowe powiadomienie SMS -em lub e-mailem.

- Od stycznia ZUS przyjmuje także wnioski o Rodzinny Kapitał Opiekuńczy na drugie i każdego kolejne dziecko w rodzinie w wieku od 12 do 35 miesiąca życia. A od kwietnia zacznie przyjmować wnioski o dofinansowania do żłobka – mówi **Małgorzata Korba,** rzeczniczka ZUS w województwie lubelskim. **(apm)**

# Nagrody za obrazki

**GM. KAMIEŃ** W szkołach w Czerniejowie, Kamieniu i Strachosławiu zorganizowano „Mikołajki z Państwową Inspekcją Pracy". Z powodu kwarantanny uczniów ze szkoły w Kamieniu spotkanie z Mikołajem odbyło się dopiero teraz.

Przywiózł nagrody dla uczniów, którzy wzięli udział w konkursie i wykonali prace plastyczne na temat: „Co zagraża dzieciom na wsi?". W sumie wzięło w nim udział 138 uczniów.

- Nagrodzenie tak licznej grupy uczniów było możliwe tylko dzięki instytucjom państwowym i prywatnym sponsorom, którzy hojnie wsparli ten konkurs oraz zaangażowaniu dyrektorów i nauczycieli szkół – mówi wójt gminy Kamień **Dariusz Stocki**. **DBEZ**

**WÓJT GMINY ŻMUDŹ**

informuje, że na tablicy ogłoszeń w Urzędzie Gminy Żmudź oraz na stronie internetowej www.zmudzgmina.pl w zakładce przetargi podany został w dniu 1 lutego 2022 r. na okres 21 dni wykaz nieruchomości gruntowych położonych w miejscowości Wołkowiany gm. Żmudź, przeznaczonych do sprzedaży.

6490

**WYCIĄG Z OGŁOSZENIA**
**PRZETARG**
**WÓJT GMINY CHEŁM**

**podaje do publicznej wiadomości, że ogłoszono pierwsze przetargi ustne ograniczone na sprzedaż nieruchomości niezabudowanych położonych w obrębie Srebrzyszcze i Nowosiółki-Kolonia:**

| L.p. | Oznaczenie wg KW | Nr działki | Powierzchnia w ha. | Cena Nieruchomości netto w złotych | Kwota wadium w złotych |
|---|---|---|---|---|---|
| 1. | **SREBRZYSZCZE** LU1C/00037557/9 | **109/1** | 0,04 ha w tym: RIVa-0,04 | **10.134,00** Do ceny nieruchomości osiągniętej w przetargu zostanie doliczony podatek VAT obowiązujący w dniu przetargu. | **1.100,00** (Słownie: jeden tysiąc sto złotych zero groszy) |
| 2. | **NOWOSÓŁKI-KOLONIA** LU1C/00027037/5 | **121** | 0,07 ha w tym: RII – 0,03, Br-RII 0,04 | **16.682,00** Do ceny nieruchomości osiągniętej w przetargu zostanie doliczony podatek VAT obowiązujący w dniu przetargu | **1.700,00** (Słownie: jeden tysiąc siedemset złotych zero groszy) |

**UWAGA! Z UWAGI NA WĄSKI KSZTAŁT DZIAŁEK WYBRANO FORMĘ PRZETARGU OGRANICZONEGO I OGRANICZONO LICZBĘ OSÓB MOGĄCYCH BRAĆ UDZIAŁ W PRZETARGU:**
**- Do przetargu na działkę nr 109/1 o pow. 0,04 ha położoną w obrębie Srebrzyszcze mogą przystąpić wyłącznie właściciele, współwłaściciele lub posiadający udział w działkach 109/2 i 108 /wpisani w rejestrze ewidencji gruntów/.**
**- Do przetargu na działkę nr 121 o pow. 0,07 ha położoną w obrębie Nowosiółki-Kolonia mogą przystąpić wyłącznie właściciele, współwłaściciele lub posiadający udział w działkach: 122, 120, 77 /wpisani w rejestrze ewidencji gruntów/.**
***PRZETARGI ODBĘDĄ SIĘ W DNIU 21 MARCA 2022 ROKU O GODZINIE 9.00 W SALI POSIEDZEŃ URZĘDU GMINY CHEŁM POKRÓWKA, ul. GMINNA 18.***
***Warunkiem przystąpienia do przetargu jest wpłacenie wadium w pieniądzu, wskazując nr działki, miejsce jej położenia, w ustalonej wyżej kwocie na konto Urzędu Gminy Chełm, Pokrówka, ul. Gminna 18, Wschodni Bank Spółdzielczy w Chełmie Filia w Pokrówce nr rachunku: 04 8187 0004 2004 0050 0337 0008 z takim wyprzedzeniem, aby środki pieniężne znalazły się na rachunku bankowym najpóźniej w dniu 7 marca roku, co jest warunkiem uznania, że wpłata została dokonana w terminie.***
***LISTA OSÓB ZAKWALIFIKOWANYCH DO PRZETARGU ZOSTANIE PODANA DO PUBLICZNEJ WIADOMOŚCI POPRZEZ WYWIESZENIE W SIEDZIBIE URZĘDU GMINY CHEŁM, NA STRONIE INTERNETOWEJ URZĘDU ORAZ STRONIE BIP W DNIU 14 MARCA 2022 ROKU.***
Dodatkowe informacje dotyczące przeprowadzenia przetargów można uzyskać osobiście w Urzędzie Gminy Chełm, Pokrówka, ul. Gminna 18 w Wydziale Planowania Gospodarki i Infrastruktury pok. 29 lub pod telefonem (82) 575 02 34 w godzinach pracy urzędu.
Pełną treść ogłoszenia o pierwszych przetargach ustnych ograniczonych zamieszczono na tablicy informacyjnej Urzędu Gminy Chełm, przesłano do Sołtysa celem zamieszczenia na tablicy ogłoszeń w danej miejscowości, umieszczono na stronie internetowej urzędu www.gminachelm.pl, stronie BIP, a wyciąg z ogłoszenia o przetargu podaje się w prasie lokalnej od dnia 7 lutego 2022 roku do dnia 21 marca 2022 roku.

**Pokrówka, dnia 7 lutego 2022 roku**

6492

# Klub SUPERksiążki

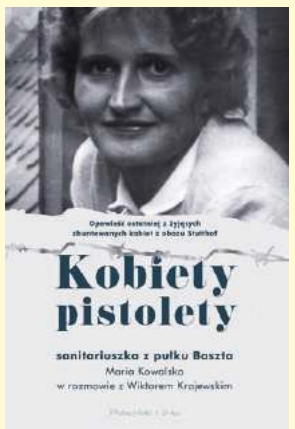


**Kobiety pistolety,**
**Wydawnictwo Prószyński i S-ka**

„Ustawiono nas czwórkami, zaraz za bramą główną obozu. To wtedy pierwszy raz padło w naszym kierunku stwierdzenie, że jesteśmy „kobietami pistoletami". Rozejrzałam się dookoła. Wszędzie był widok biednych i cierpiących ludzi".

Maria Kowalska, pseudonim „Myszka", sanitariuszka z pułku „Baszta". Jako siedemnastolatka wstąpiła do konspiracji, by potem pomagać rannym. Koniec Powstania Warszawskiego był dla niej początkiem piekła. W grupie czterdziestu sanitariuszek i łączniczek z powstania trafiła do pierwszego i najdłużej działającego na polskich ziemiach obozu koncentracyjnego - Stutthof. Były to jedyne Polki o statusie jeńców wojennych, które trafiły do obozu. Wcielone w mundurach i z opaską powstańczą na rękach wzbudzały szacunek i chęć pomocy ze strony innych więźniów, ale też niechęć czy zazdrość. Odważnie żądały respektowania praw jeńców wojennych i śpiewały okupacyjne piosenki. Stanowczo sprzeciwiły się włożeniu obozowych ubrań i naszyciu numerów. Ich historia to opowieść o kobiecej przyjaźni i solidarności jako szansie na przetrwanie w obozie.

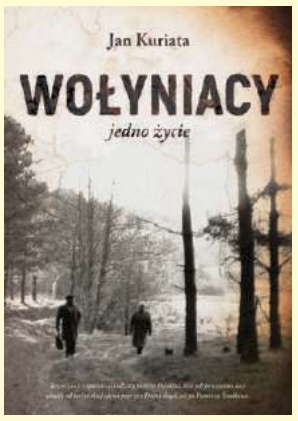


**Wołyniacy,**
**Wydawnictwo Prószyński i S-ka**

Z opowiadań rodziców, krewnych i ich znajomych, autor odtworzył w literackiej formie dzieje własnej rodziny, poczynając od lat trzydziestych XX wieku, a kończąc na początku XXI wieku. Ich losy wiodły od wołyńskiej wsi Rudnia Łęczyńska poprzez Dolny Śląsk aż po Pomorze.

Bohaterowie urodzeni w latach 1918 i 1923, dobrze rozumieli rzeczywistość wołyńskiej wsi, otoczonej większością ukraińską i żydowską. Trzy światy - polski, żydowski i ukraiński - żyły obok siebie, ale jakby rozdzielone niewidoczną granicą, przenikały się bardzo słabo. Biedne wiejskie bytowanie zostało przerwane przez sowiecką agresję we wrześniu 1939 roku. Latem 1942 roku doszło do mordu berezyńskich Żydów - tylko nieliczni ukryli się w rozległych lasach. Czy przerwało to „wiejski antysemityzm"?

**Inkwizytor,**
**Wydawnictwo INITIUM**

Nie pozwolisz żyć czarownicy. Księga Wyjścia 22,17

Ksiądz sprzedający fałszywe medaliki o cudownych właściwościach zostaje spalony żywcem przed swoim kościołem. Okoliczności zbrodni jasno wskazują na powrót Inkwizytora, mordercy, który według policji nie żyje od dwóch lat…

W tym samym czasie uzdrowiciel celebryta Jan Sarna dostaje list świadczący o tym, że dotychczasowy porządek został zakłócony, a morderca rozpoczyna kolejny krwawy cykl. Szybko okazuje się, że w tej rozgrywce czas jest najcenniejszą walutą, gdyż z dnia na dzień i bez żadnego ostrzeżenia stosy ponownie zaczynają płonąć.

Jak to możliwe, że niesławny Inkwizytor wrócił i wkroczył ponownie na ścieżkę zbrodni? A może za morderstwo odpowiedzialny jest jego naśladowca? Na uzdrowicieli, znachorów i wróżbitów pada blady strach. Zaczynają się łowy…

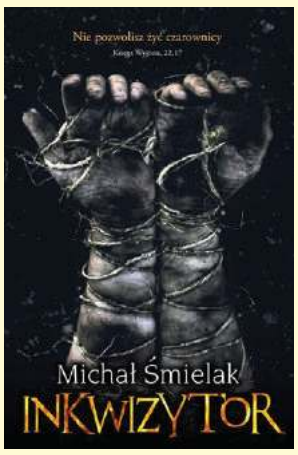


**Za zielonymi drzwiami,**
**Wydawnictwo SZELEST**

Ania, szefowa działu reklamy w dużej firmie, dowiaduje się o spadku, który pozostawił jej szef i przyjaciel, Kazimierz. Bohaterka ma wybór: przejęcie ważnego stanowiska i udziałów w firmie albo odziedziczenie tajemniczego gospodarstwa. Anna musi podjąć trudną dla siebie decyzję. Do tej pory stawiała na karierę, a sama myśl o mieszkaniu na wsi przyprawiała ją o mdłości.

Ale może warto sprawdzić, co kryje się za zielonymi drzwiami domu, który miałaby odziedziczyć?

Czy Anna odważy się postawić wszystko na jedną kartę i rozpocznie nowe życie, z dala od personalnych rozgrywek korporacji, w której czuła się tak dobrze? Czy posłucha rad mężczyzny, z którym ma romans – może raczej podejmie wyzwanie, jakie rzuca jej los i odważy się przejąć odrestaurowaną stodołę, mały domek, stajnię i dużą połać ziemi? A może za zielonymi drzwiami kryje się coś jeszcze?

Może… prawdziwa miłość?

eprasa.pl f6e08c033f

**REGION** Złożenie deklaracji o sposobie ogrzewania obowiązkowe

# Siennica Różana i Siedliszcze - liderzy na Lubelszczyźnie

**Gmina Siennica Różana przyjęła już prawie 47 procent deklaracji o sposobach ogrzewania. Wpisywane są one do Centralnej Ewidencji Emisyjności Budynków. To najlepszy wynik w województwie lubelskim. Drugie miejsce ma gmina Siedliszcze z wynikiem 44 procent. To najlepszy wynik w powiecie chełmskim. Dla porównania w Chełmie wywiązano się z tego obowiązku zaledwie w 13 procentach.**

CEEB, czyli Centralna Ewidencja Emisyjności Budynków to system informacji o źródłach ogrzewania budynków w Polsce. Ma wspierać działania w wymianie kopciuchów, a tym samym walkę ze smogiem. Deklaracje składają właściciele lub zarządcy budynków. Są one przyjmowane od 1 lipca ubiegłego roku w wersji elektronicznej lub papierowej. Docelowo w bazie mają się znaleźć informacje o wszystkich budynkach, które posiadają źródło ciepła o mocy do 1 MW. Termin na złożenie deklaracji upływa 30 czerwca br. Po tym czasie nowe kotły i piece, które zostaną uruchomione, powinny być zgłaszane w ciągu 14 dni. Za niewywiązanie się z tego obowiązku będzie groziła grzywna.

Na Lubelszczyźnie, w rankingu gmin do 10 tysięcy punktów adresowych, prowadzi gmina Siennica Różana w powiecie krasnostawskim.

- Informujemy mieszkańców o obowiązku złożenia deklaracji. Druki rozdajemy na różnych spotkaniach - mówi sekretarz gminy **Dariusz Turzyniecki**.

Deklaracje można składać przez internet albo osobiście w urzędzie gminy. Większość mieszkańców gminy Siennica Różana wolała tradycyjną formę papierową. Na drugim miejscu w rankingu najlepszych gmin, które wywiązują się z obowiązku uzupełniania CEEB, jest miasto i gmina Siedliszcze.

- Staraliśmy się informować mieszkańców o takim obowiązku. W miarę możliwości pomagali nam w tym sołtysi. Na pewno dużą mobilizacją w ostatnim okresie było zainteresowanie dodatkiem osłonowym - mówi burmistrz Siedliszcza **Hieronim Zonik**.

W formularzu wniosku o dodatek osłonowy, który jest jednym z elementów rządowej tarczy antyinflacyjnej, znalazło się pytanie o wykorzystywane źródła ciepła. Jeśli są one zgłoszone do rejestru CEEB, można ubiegać się o podwyższoną kwotę dodatku osłonowego. Z tego powodu w ostatnim czasie wzrosło zainteresowanie składaniem deklaracji o źródłach ciepła. Nie od razu następuje wpis do rejestru. Trzeba na to poczekać.

- Pracownicy odpowiedzialni za wprowadzenie złożonych deklaracji, mimo innych obowiązków, nie zwlekali z wprowadzeniem ich do systemu. Zdajemy sobie sprawę, że będzie to potrzebne do otrzymania dodatku osłonowego, wobec czego należy jak najszybciej wykonać tę operację - podkreśla Zonik.

W Urzędzie Miasta Siedliszcze mieszkańcy jednocześnie składają także deklaracje w sprawie opłat za odpady komunalne oraz dotyczącą zbiorników bezodpływowych (szamb) i przydomowych oczyszczalni ścieków. Jak mówi burmistrz, nie ma na co czekać. Do 15 lutego miasto złoży wniosek o pieniądze na dodatek osłonowy. Ci więc, którzy się spóźnią z formalnościami, będą musieli poczekać na kolejną transzę środków.

Gmina Wierzbica jest piąta na liście najlepszych gmin na Lubelszczyźnie pod względem liczby złożonych informacji do CEEB. Wpłynęło tam 38 proc. wymaganych zgłoszeń. Na miejscu szóstym jest gmina Ruda-Huta z identycznym wynikiem. Dalej, na ósmym miejscu jest Dorohusk, 22 - Białopole, 42 - Sawin, 77 - Rejowiec, 78 - gmina Rejowiec Fabryczny, 94 - Dubienka, 117 - gmina Chełm, 134 - Żmudź, 135 - Leśniowice, 149 - miasto Rejowiec Fabryczny,171 - Wojsławice. Na dole tabeli, pod numerem 180, jest Kamień z wynikiem 12 proc.

**DBEZ**

# Koralowce przechwycone na granicy

**DOROHUSK Funkcjonariusze z drogowego przejścia granicznego w Dorohusku w bagażu obywatela Węgier znaleźli ponad 1,5 kg koralowców rafotwórczych oraz piękną muszlę przydaczni.**

fot. KAS w Lublinie

Przywóz lub wywóz takich okazów jest zabroniony, chyba że osoba, która je przewozi, ma na to odpowiednie zezwolenia lub świadectwa - tzw. CITES. Mężczyzna takich dokumentów nie posiadał. Tłumaczył się nieznajomością przepisów, ale to nie zwalnia go z odpowiedzialności.

Funkcjonariusze Służby Celno-Skarbowej z Dorohuska zatrzymali przewożone nielegalnie okazy. Podróżny odpowie za próbę przemytu, a ponadto wszczęte zostanie przeciwko niemu postępowanie karne - w związku z naruszeniem przepisów o ochronie przyrody.

Przypominamy, że przewożenie niezgodnie z przepisami przez granicę Unii Europejskiej okazów, które należą do gatunków zagrożonych wyginięciem, jest przestępstwem na mocy ustawy o ochronie przyrody. Grozi za to kara pozbawienia wolności od 3 miesięcy do 5 lat.

**(apm)**

**Czy wiesz, że...?**

Tysiące okazów roślin i zwierząt to gatunki, którym grozi całkowite wyginięcie na naszej planecie. By je chronić, powstała konwencja o międzynarodowym handlu dzikimi zwierzętami i roślinami gatunków zagrożonych wyginięciem, tzw. Konwencja Waszyngtońska (CITES). Tymczasem każdego roku na przejściach granicznych funkcjonariusze Służby Celno-Skarbowej zatrzymują tysiące okazów, które podróżni przywożą, na przykład jako pamiątki z podróży.

# Konwój z pomocą dla Ukrainy

**DOROHUSK Na drogowym przejściu granicznym funkcjonariusze służby celno-skarbowej odprawili konwój z pomocą humanitarną.**

fot. KAS w Lublinie

W ciężarówkach znajdowały się dary polskiego rządu dla mieszkańców Ukrainy, m.in. łóżka polowe, koce, ubrania, środki medyczne oraz maseczki.

Składający się z 29 ciężarówek konwój, po dopełnieniu niezbędnych formalności granicznych, przekroczył przejście graniczne Dorohusk-Jagodzin w poniedziałek (31 stycznia) po południu. W pojazdach znajdowało się ponad 120 ton pomocy humanitarnej. We wtorek dotarł do Kijowa.

Jak informuje Krajowa Administracja Skarbowa w Lublinie, formalności celne związane z odprawą tego typu towarów są realizowane na granicy priorytetowo.

**(apm)**

# Trochę u nas powiało…

fot. OSP KSRG Wojsławice

**POW. CHEŁMSKI Zmienna pogoda i wichury dały się mieszkańcom powiatu we znaki w niedzielę, 30 stycznia. Chełmscy strażacy tej doby interweniowali kilka razy.**

- Większość wezwań dotyczyła powalonych przez wiatr na jezdnię drzew lub gałęzi. Kilka razy jeździliśmy do uszkodzonych dachów. Najpoważniejsze zdarzenie miało miejsce w Hruszowie w gminie Rejowiec, gdzie na powalone drzewo najechały dwa samochody osobowe. Ucierpiały auta, na szczęście nie było osób poszkodowanych - mówi brygadier **Wojciech Chudoba**, zastępca komendanta Komendy Miejskiej Państwowej Straży Pożarnej w Chełmie.

W Majdanie Ostrowskim koło Wojsławic drzewo spadło na budynek gospodarczy. Uszkodzona została też zaparkowana obok osobówka, a także ciągnik rolniczy. Starty wyniosły około 5 tysięcy złotych.

Ochotnicy z OSP Wojsławice uprzątnęli części powalonego drzewa oraz zabezpieczyli zniszczony budynek.

Gdy chełmscy strażacy wracali z tej akcji do bazy, na drodze w rejonie wytwórni pelletu w Sielcu zobaczyli uszkodzonego opla. Osobówka miała rozbity tył po uderzeniu w drzewo. Po kierowcy nie było śladu. Na nic zdało się również przeszukanie pobliskiego terenu.

Sprawą zajęli się policjanci, którzy odnaleźli właścicielkę auta na szpitalnym oddziale ratunkowym w Chełmie.

**(apm)**

# Spotkanie dla przedsiębiorców

**CHEŁM Bank Gospodarstwa Krajowego oraz Agencja Rozwoju Przemysłu zapraszają na spotkanie online pod hasłem „Sytuacja makroekonomiczna w Polsce oraz wsparcie dla przedsiębiorców w 2022 roku".**

Spotkanie zaplanowano na 9 lutego o godzinie 11 na platformie Microsoft Teams. Wszyscy zainteresowani uczestnictwem powinny przesłać zgłoszenie do 7 lutego na adres email: marlena.kania@bgk.pl.

W programie trzy wystąpienia. Pierwsze na temat inflacji i stóp procentowych wygłosi **Piotr Dmitrowski** z departamentu badań i analiz BGK. „Nowy instrument wsparcia dla sektora MŚP - pożyczka antyinflacyjna z gwarancją Europejskiego Funduszu Gwarancyjnego" to temat wystąpienia **Beaty Janczak**, dyrektorki Centrum Obsługi Przedsiębiorców w Lublinie ARP S.A. O instrumentach wspierających przedsiębiorców w regionie lubelskim dostępnych w BGK w 2022 r. opowiedzą **Izabela Przewłocka**, dyrektor Rozwoju Regionu Lubelskiego BGK i **Andrzej Wawrzonek**, starszy specjalista ds. projektów unijnych z departamentu instrumentów finansowych BGK. Po wystąpieniach przewidziano pytania.

Szczegóły dostępne na stronie internetowej urzędu miasta.

**AN**

## KRONIKA ZDARZEŃ

### Niebezpieczna piła

**Gm. Dorohusk**. W czwartek (4 lutego) w gminie Dorohusk doszło do wypadku przy pracy w domu. 44-letni mężczyzna zranił się podczas cięcia drewna piłą tarczową. Prawdopodobnie zjechała mu na brzuch. Wezwano pogotowie ratunkowe. Ratownicy opatrzyli ranę i zabrali mężczyznę do szpitala.

### Brat zranił brata

**Gm. Chełm**. 4 lutego po godzinie 11 w jednej z miejscowości w gminie Chełm 48-latek dostał butelką w głowę. Jak się okazało, zranił go brat podczas rodzinnej awantury. Panowie wypili trochę alkoholu i wszczęli kłótnię. Poszkodowany z powierzchowną raną głowy trafił do szpitala. Został poinformowany przez policję, że może złożyć zawiadomienie o ściganie sprawcy. Czy będzie chciał ukarać brata?

### Złamała nakaz izolacji?

**Chełm**. Tego samego dnia pogotowie i policja interweniowały w jednym z mieszkań w Chełmie. Otrzymali wezwani do nietrzeźwej kobiety, mieszkanki województwa mazowieckiego, która przyjechała do znajomego i imprezowała z nim, mimo iż lekarz nie zdjął z niej nakazu kwarantanny. Policja ustala, czy swym zachowaniem spowodowała zagrożenie epidemiologiczne.

### Pies przyniósł kości

**Gm. Chełm**. W szoku był mieszkaniec Pokrówki, któremu pies przyniósł z pola na posesję reklamówkę pełną... kości. Ponieważ podejrzewał, że to ludzkie szczątki, zaniósł znalezisko na policję. Gdy lekarz je obejrzał, okazało się, że to pozostałości po jakimś zwierzęciu.

### W trosce o dziecko sprawdź autobus

**Region** W związku ze zbliżającymi się feriami zimowymi policjanci ruchu drogowego będą kontrolować autobusy i kierowców wiozących dzieci na zimowy wypoczynek.

Biuro Ruchu Drogowego Komendy Głównej Policji przygotowało wykaz miejsc prowadzenia kontroli autobusów oraz kierowców autobusów przewożących dzieci i młodzież na wypoczynek. Dobrym rozwiązaniem jest poinformowanie policjantów o planowanym wyjeździe z kilkudniowym wyprzedzeniem. Dzięki temu można uniknąć dłuższego oczekiwania na przyjazd patrolu policji.

Na stronie https://bezpiecznyautobus.gov.pl można sprawdzić podstawowe informacje na temat autobusu: dane o badaniu technicznym, dane techniczne, informacje o polisie OC.

**Miejsca kontroli:**

- **Chełm**, ul. Armii Krajowej (parking przy parku miejskim), tel. 47 813 12 10 – całodobowo, 47 813 15 02 - pon.-pt. w godz. 7.30-15.30;
- **Krasnystaw**, ul. Lwowska plac przy dworcu PKP, tel. 47 813 32 90 – całodobowo, 47 813 32 01 – pon.-pt., godz. 7.30-15.30;
- **Włodawa**, ul. Wiejska przy stadionie miejskim, tel. 47 813 22 09 – całodobowo, 47 813 22 52 – pon.-pt., w godz. 7.30-15.30;

**(apm)**

eprasa.pl f6e08c033f

## Co jest grane?

### SUPER MIŚ

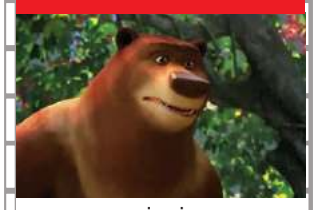

animacja

Mały niedźwiadek Pyżu mieszka wraz z tatą na pustkowiu. Dni i noce spędzają wspólnie, wiodąc spokojny i bezpieczny niedźwiedzi żywot. Nie da się jednak jeść miodku i rozmawiać o świecie w nieskończoność. Niedźwiedzia idylla kończy się, kiedy Pyżu zostaje porwany. Tata nie zamierza siedzieć z założonymi łapami. Wyrusza na pełną przygód misję ratunkową, podczas której spotyka psiego agenta specjalnego.

**KRASNYSTAW**

**KINO MORSKIE OKO 8-10 lutego - godz. 14.15**

### WIKI I JEJ SEKRET

komedia, familijny

Pewnego dnia dziewczynka dostaje od sąsiada niezwykły prezent – małego, cudownego szczeniaka. W tajemnicy przed tatą zabiera go do domu. Tak zaczyna się historia niezwykłej przyjaźni z wyjątkowym zwierzęciem. Kiedy dziewczynka dowiaduje się, że jej przyjaciel na czterech łapach to nie jest zwykły psiak, a wilcze szczenię, i że nie będzie mogła go zatrzymać, Wiki za nic w świecie nie chce się z tym pogodzić. Jak w obliczu tego niespodziewanego odkrycia potoczą się ich dalsze losy?

**KRASNYSTAW**

**KINO MORSKIE OKO 11-13 lutego - godz. 14.15**

### MIŁOŚĆ JEST BLISKO

komedia romantyczna

Adam jako dziesięciolatek oświadczył się Natalii, ale kiedy dorośli, wybrali sobie jednak innych partnerów. Natalia szuka mężczyzny, który byłby oparciem dla niej i jej syna. Opiekuńczego domatora, nudziarza. Adam natomiast, którego żona porzuciła, bo takim nudziarzem jest, postanowił coś w końcu przeżyć. Któregoś dnia marzenie Adama się spełnia i los stawia na jego drodze piękną podróżniczkę, która zaprasza go do swojego świata. Tymczasem Natalia poznaje Bruna- dentystę.

**KRASNYSTAW**

**KINO MORSKIE OKO 11-13 lutego - godz. 16**

# Filmowe walentynki

**SEANS CKF Zorza zaprasza na filmowy wieczór walentynkowy. W programie dwa filmy i słodka niespodzianka.**

O godz. 18:30 rozpocznie się projekcja filmu „Miłość, seks & pandemia". Trzy spragnione wrażeń i męskiego towarzystwa przyjaciółki wychodzą w miasto, aby zabawić się w najkrótszą noc w roku. Kaja jest pewną siebie i ambitną dziennikarką, która swoich kochanków już dawno przestała liczyć. Teraz na jej celowniku pojawia się niejaki Johnny – mistrz uwodzenia kobiet. Kaja widzi w nim nie tylko nową zdobycz, ale i szansę na przebojowy artykuł, na którego potrzeby postanawia pójść z Johnnym do łóżka. Olga to silna prokurator i zadeklarowana feministka. Jej poglądy i życie rodzinne zostaną wystawione na próbę, kiedy znajdzie się pod niemal narkotycznym wpływem mężczyzny z egzotycznego wschodu. Nora odnosi sukcesy zawodowo, zajmując się fotografią, ale jej życie uczuciowe pozostaje w rozsypce. Wszystko zmieni się, gdy przed obiektywem aparatu stanie młodszy od niej model. Wkrótce za sprawą pandemii życie trzech przyjaciółek oraz Bartka – kuzyna Kai, prawiczka, który postanawia podbić świat nocnych klubów jako striptizer – zostanie dosłownie wywrócone do góry nogami. A każde z nich odkryje, że miłość w czasach lockdownu ma znacznie więcej niż 50 twarzy.

Na godz. 21 z kolei zaplanowano wspólne oglądanie filmu Sylwestra Jakimowa „8 rzeczy, których nie wiecie o facetach". W nowej odsłonie komedii o męskich „słabościach" Ricky walczy z twórczym kryzysem, Jarosław z atakami paniki, Filip szaleje na giełdzie, Stefan próbuje zapanować nad złością, a Kordian poskładać złamane serce. Tylko Tomek, jako jedyny z przyjaciół, nadal odważnie spełnia marzenia. I w końcu wpada przez to w kłopoty. W wir szaleństw facetów, poza znanymi z poprzedniej części Basią i Zosią, wciągnięta zostanie również zupełnie nowa bohaterka – tajemnicza Pestka.

**AN**

# Impro w Chadeku

**TEATR Teatr Lukla zaprasza w najbliższą sobotę do Chełmskiego Domu Kultury na pokaz krótkich form Impro. Bilety w cenie 20 zł.**

To ma być pokaz krótkich form impro inspirowanych sugestiami publiczności. Organizatorzy zapewniają, że będzie to jedyny taki i niezapomniany wieczór, w którym nawet publiczność może stać się gwiazdą wieczoru.

- Będziemy śpiewać, dramatyzować, wzruszać - zdradzają artyści z Teatru Lukla. Na scenie m.in. **Barbara Szarwiło**, znana również ze spektakli Teatru Ziemi Chełmskiej.

Początek wydarzenia o godz. 18.

**AN**

# SDM w Chadeku

**KONCERT 26 lutego w Chełmskim Domu Kultury zagra Stare Dobre Małżeństwo. Bilety w cenie 60 zł. Wydarzenie skierowane jest wyłącznie dla osób zaszczepionych przeciwko Covid-19.**

Stare Dobre Małżeństwo to najbardziej rozpoznawalny zespół z kręgu piosenki poetyckiej i ballady folkowej w Polsce, od przeszło trzech dekad prowadzony przez **Krzysztofa Myszkowskiego** - charyzmatycznego pieśniarza, kompozytora i autora o studenckim rodowodzie.

Występy tej legendarnej formacji stanowią atrakcję koncertową na niespotykaną dotąd skalę. Stare Dobre Małżeństwo regularnie zapełnia największe i najbardziej prestiżowe sale koncertowe w kraju. Publiczność zespołu, dojrzewając z nim, podąża wiernie jego śladem, co stanowi wartość najwyższą z możliwych. W skład SDM wchodzą: Krzysztof Myszkowski – śpiew, gitara, harmonijka ustna; **Wojciech Czemplik** – skrzypce i **Tomasz Pierzchniak** – kontrabas, gitara basowa.

**AN**

# Maseczki są trendy

**WYSTAWA O tym, że maseczki chroniące nas na co dzień przed wirusami wcale nie muszą być nudne, skutecznie przekonują podopieczni Zespołu Wychowania i Pomocy Psychologiczno-Pedagogicznej nr 1 w Chełmie. Ta wystawa ma sens.**

Młodzi artyści po raz kolejny wykazali się kreatywnością. Wystawa prac plastycznych zatytułowana „Maseczki są trendy", którą zorganizowała Biblioteka Pedagogiczna w Chełmie, prezentuje całą gamę możliwości zdobienia zwykłych maseczek chirurgicznych. To jednocześnie zachęta do tego, by nosić maseczki.

Wystawę obejrzeć można do 18 lutego w holu głównym placówki przy ul. Szymanowskiego.

**AN**

# Jaka to melodia?

**KABARET To tytuł najnowszego programu Łowców.B, z którym odwiedzą Chełm 13 lutego. Bilety w cenie 60 zł. Wydarzenie w Chełmskim Domu Kultury.**

Program pod piekielnie mocnym tytułem „Jaka to melodia" to nowa i zaskakująca odsłona łowieckiego spojrzenia na żarty i tym podobne. Absurdalny humor na wyciągnięcie ręki, której nikt nie utnie. Słowa - klucze to szyk i elegancja, kino i jego giganci, multimedia i muzyczne swawole. Ważna informacja dla tych, którzy chcą i lubią mieć wybór. Podczas tego spektaklu go dostaną. A wszystko po to, żeby było śmiesznie!

Łowcy.B to kabaret działający na scenie od 19 lat. Zalicza się do grona tych "ważnych", którzy wkraczając do świata kabaretu, odcisnęli nieodwracalne piętno na sztuce kabaretowej w ogóle, a to za sprawą absurdalnego i bezkompromisowego podejścia do humoru. Błyskotliwość i improwizacyjne szaleństwo to cechy, które dodatkowo zanurzone w groteskowym sosie, pozwoliły stać się Łowcom jednym z najbardziej oryginalnych i barwnych kabaretów w Polsce. Laureaci największych festiwali kabaretowych, wielokrotni gospodarze i goście telewizyjnych programów kabaretowych w TVP i Polsacie. **AN**

# The Polish Tenors o miłości

**KONCERT Najpiękniejsze arie i piosenki o miłości w wykonaniu The Polish Tenors usłyszymy 12 lutego o godz. 19.30 w Krasnostawskim Domu Kultury. Bilety na wydarzenie są jeszcze dostępne.**

Tytuł walentynkowego koncertu brzmi „Con Amore". Podczas niego usłyszymy **Sylwestra Targosz-Szalonka, Piotra Pastuszkę i Łukasza Ratajczaka.** Soliści przeniosą publiczność w świat opery, operetki i przebojów muzyki rozrywkowej w najlepszym wydaniu. Ze sceny wybrzmią m.in. takie utwory jak: „Libiamo", „Ach kobietki", Aria Boniego z operetki „Księżniczka Czardasza", czy uwielbiana przez publiczność „Delilah".

To świetna okazja, by spędzić wieczór we dwoje lub sprawić komuś wyjątkowy prezent. Niezapomniane wrażenia gwarantowane. Bilety 40 zł normalny i 30 zł ulgowy – do kupienia wyłącznie na stronie www.kupbilecik.pl

Koncert odbędzie się aktualnie obowiązującym reżimie sanitarnym.

**AN**

## Co jest grane?

### SING 2

musical, animacja, komedia

Buster i jego ekipa zmienili teatr New Moon we wspaniałe miejsce, ale Buster chciałby, aby nowy spektakl zadebiutował na scenie tearu Crystal w olśniewającym mieście Redshore. Ale bez koneksji, Buster i jego ekipa - w tym świnka Rosita, jeżozwierzyca Ash, goryl Johnny, nieśmiała słonica Meena i oczywiście niezwykły Gunter muszą zwrócić uwagę światowej sławy agencji - Crystal Entertainment.

**CHEŁM**

**CKF ZORZA 7-10 lutego - godz. 13.30 i 16; 11 lutego - godz. 13.30; 12 lutego - godz. 13.15; 13 lutego - godz. 11**

### SKARB MIKOŁAJKA

familijny, komedia

Kiedy tata Mikołaja awansuje i rodzina musi przeprowadzić się na dalekie południe, Mikołajek wpada w rozpacz. Postanawia wyruszyć wraz z ekipą na poszukiwanie zaginionego skarbu. Wierzy, że odnalezione bogactwo pozwoli mu pozostać w domu i zatrzyma nieuchronną przeprowadzkę.

**CHEŁM**

**CKF ZORZA 11 lutego - godz. 16; 12 lutego - godz. 11; 13 lutego - godz. 15**

**KRASNYSTAW**

**KINO MORSKIE OKO 8 i 10 lutego - godz. 15.45; 9 lutego - godz. 9.15, 11.30, 15.45**

### NAJGORSZY CZŁOWIEK NA ŚWIECIE

komedia romantyczna

Julie wkrótce kończy trzydzieści lat i jest pełna życiowej energii, ale ma też pełno życiowych rozterek. Jest szczęśliwa z Akselem, ale ich spojrzenie na wspólną przyszłość nieco się różni. Kiedy na przypadkowej imprezie Julie poznaje Eivinda i spędza z nim całą noc, zaczyna zastanawiać się, czy ten młodszy od niej, pewny siebie i odrobinę szalony chłopak nie jest właśnie tym, czego potrzebuje w życiu.

**CHEŁM**

**CKF ZORZA 12 lutego - godz. 16; 13 lutego - godz.18.30**

eprasa.pl f6e08c033f

Gabinet stomatologiczny
lek. dent.
Dorota Paradowska Kędzierawska
Chełm, ul. K. Kurpińskiego 12
tel. 82 565 80 11

ZAPRASZAMY
poniedziałek, środa, piątek w godz. 9 - 17
wtorek i czwartek w godz. 11 - 19
Umawiamy na wizytę po uprzedniej konsultacji telefonicznej 82 565 80 11

- leczenie zachowawcze
- endodoncja
- protetyka
- profilaktyka (scaling ultradźwiękami, piaskowanie, lakierowanie, lakowanie)

WYBIELANIE ZĘBÓW
lampą PHILIPS ZOOM i nakładkowe
TERAPIA OZONEM

polub nas na
5086

# Pomoc dla hospicjum

**CHEŁM Charytatywny przegląd organizowany przez Katarzynę Rot i przyjaciół przyniósł mnóstwo pozytywnej energii i pomocy dla podopiecznych lubelskiego Hospicjum im. Małego Księcia w Lublinie. Prezenty bardzo się przydały.**

- Dzięki dużej frekwencji uczestników świątecznego przeglądu kolęd oraz darów serca od przewspaniałych ludzi oraz sieci sklepów GAMA Chełm i szkolnej zbiórce słodyczy, organizowanej przez **Marzenę Drozdę** oraz **Agnieszkę Suską** ze SP 4 w Chełmie, udało się obdarować paczkami 50 podopiecznych hospicjum - mówi Katarzyna Rot.

Wolontariusze przekazali kierownictwo placówki ponad 40 szt. bardzo potrzebnych emolientów, 35 opakowań nawilżających chusteczek, całą masę pampersów w różnych rozmiarach, kilka smoczków, butelek i środki czystości.

- Bardzo serdecznie dziękuję wszystkim, którzy zechcieli poświęcić swój czas na pomoc w tej zbiórce i ofiarowali takie cenne dary - podkreśla nasza rozmówczyni. - Od przedstawicieli Hospicjum im. Małego Księcia w Lublinie dostaliśmy moc serdeczności oraz podziękowań. Udało się nam trafić doskonale w potrzeby placówki oraz przy okazji sprawić radość jej podopiecznym. **AN**

LEK DENT
Niepubliczny Zakład Opieki Zdrowotnej
• Leczenie stomatologiczne
Agnieszka Wojewoda - Torój
Alicja Dyszewska - Wojewoda
Barbara Wojewoda
Czynne: pon. - pt. 12.00 - 18.00
sob. 8.00 - 14.00
Rejestracja
82 563 13 53
Chełm, ul. Wołyńska 32
2700

Sylwia Rakowska
Certyfikowana Masażystka
tel. 600 366 288
z dojazdem do Klientki/Klienta
- Masaż leczniczy/sportowy/tkanek głębokich
- Pinoterapia/Taping medyczno - sportowy
- Masaż bańką chińską
- Masaż relaksacyjny (kamienie bazaltowe, miód, Lomi Lomi)
- Masaż twarzy/stóp/dłoni/głowy
6443

tittiba
Joga dla początkujących i zaawansowanych
Sesje grupowe
Indywidualne sesje terapeutyczne
Tel. 600 366 288
https://fb.me/TittibaStudioJogi
Chełm, ul. Lubelska 8/25
Starówka pod Chełmską Górką
6444

PRACOWNIA PROTETYCZNA
Technik dentystyczny
Jadwiga Branecka - Kania
pl. Kupiecki 10 (II piętro)
pon. - pt.:
10.00 - 16.00
Tel: 606 902 148
3858

Lek. med. Zbigniew Bąk
SPECJALISTA
NEUROLOG
Chełm, ul. Zachodnia 41
(os. Gwarek)
Przyjmuje: poniedziałki, czwartki, od godz. 16.00
Rejestracja telefoniczna
82 564 30 74
3236

ALAB laboratoria
oznacza wiarygodność
Nowy Punkt Pobrań
w Chełmie
czynny w soboty!

ALAB laboratoria informuje o otwarciu nowego Punktu Pobrań w Chełmie przy ulicy Partyzantów 1 w budynku Stokrotki.

Punkt przyjazny kobietom w ciąży.

Czynny również w sobotę. W Punkcie wykonywane są badania laboratoryjne, a w ramach akcji profilaktycznej – bezpłatna diagnostyka w kierunku wirusa HCV.

ALAB laboratoria oznacza wiarygodność.

Godziny przyjęć:
Pon. - Pt.: 7:30 – 12:30
Sob.: 7:30 – 11:00

Dowiedz się więcej na:
www.alablaboratoria.pl

6487

# PIT-y w drodze do klientów ZUS

**REGION Zakład Ubezpieczeń Społecznych w ubiegłym tygodniu rozpoczął wysyłkę rozliczeń podatku i informacji o dochodach za ubiegły rok do swoich świadczeniobiorców. PIT otrzyma prawie 153 tys. klientów Oddziału ZUS w Biłgoraju.**

Formularze trafią do osób, które w ubiegłym roku chociaż raz pobrały świadczenie z ZUS, np. emeryturę, rentę lub zasiłek. Większość otrzyma PIT-40A. To gotowe rozliczenie dla emerytów i rencistów, którzy przynajmniej w grudniu pobierali świadczenie z ZUS i nadal je otrzymują. Na tej samej zasadzie PIT-40A trafi też do osób, które korzystają ze świadczenia przedemerytalnego, nauczycielskiego świadczenia kompensacyjnego czy renty socjalnej.

## Informacje o dochodach

Zakład Ubezpieczeń Społecznych przypomina, że nie rozlicza świadczeniobiorców, którzy mają nadpłatę podatku za ubiegły rok. Oni otrzymają PIT-11A (czyli informację o dochodach), a zwrot nadpłaty dostaną bezpośrednio z urzędu skarbowego.

- Informacje PIT-11A trafią również do osób, którym w ubiegłym roku ZUS wypłacił zasiłki: chorobowe, opiekuńcze lub macierzyńskie. Taki formularz dotrze też do części emerytów i rencistów, na przykład tych, którzy rozliczają się razem z małżonkami – mówi **Małgorzata Korba**, rzeczniczka ZUS w województwie lubelskim.

## PIT z ZUS przez internet

Swój PIT z Zakładu Ubezpieczeń Społecznych można również pobrać przez internet, nie czekając na listonosza. Wystarczy zalogować się do Platformy Usług Elektronicznych ZUS. PIT jest dostępny w zakładce „Świadczeniobiorca". Można go w każdej chwili wydrukować lub zapisać na dysku komputera.

## Dostałem PIT z ZUS – co dalej?

Dla osób, które nie miały dodatkowych dochodów poza świadczeniem z ZUS i nie zamierzają odliczyć żadnych ulg podatkowych, PIT-40A jest gotowym rozliczeniem podatku. Pozostali powinni potraktować ten formularz tak samo, jak informację o dochodach.

## 1% na cele charytatywne

Każdy emeryt i rencista może przekazać 1 procent podatku na rzecz organizacji pożytku publicznego. Jeżeli jest to ta sama organizacja, którą świadczeniobiorca wsparł w roku ubiegłym, to nie musi składać dodatkowych dokumentów. Natomiast podatnik, który chce zmienić odbiorcę 1 procenta, powinien dostarczyć do urzędu skarbowego wypełniony druk PIT-OP. **opr. (apm)**

LEK DENT Chełm ul. Wołyńska 32
Dr n.med.
Krzysztof Wojewoda
Specjalista Ginekolog-Położnik
zaprasza
wtorki środy piątki
USG i KTG
(w ramach wizyty)
Kolposkopia
Rejestracja tel.
82 563 13 53, 82 565 13 53
4184

APTEKA pomocna
pn - pt 7:00 - 21:00
sob 8:00 - 21:00
ul. Szpitalna 40
Chełm
4749

GABINET ZDROWIA PSYCHICZNEGO
PRZYCHODNIA SPECJALISTYCZNA CENTRUM
Dr n. med. Marek Daniłosio
lekarz specjalista psychiatra
psychoterapeuta
leczenie zaburzeń psychicznych u dorosłych, młodzieży i dzieci
Chełm, ul. Szpitalna 47/10
82 569 90 10, 82 569 90 11
www.przychodniacentrum.com
6405

www.nzozlekdent.pl
LEK-DENT Chełm, ul. Wołyńska 32
lek. med.
Tomasz Wojewoda
specjalista ginekolog-położnik
zaprasza
poniedziałki - 16:00 - 18:00
KOMPLEKSOWA OPIEKA położnicza i ginekologiczna
USG, KTG i cytologia
Rejestracja tel.
82 563 13 53, 82 565 13 53
3061

APTEKA Na Deptaku
pn-pt 7:00 - 19:00
sob 7:00 - 17:00
ul. Lwowska 21/7
Chełm
6650

eprasa.pl f6e08c033f

# Sportowcy rywalizowali na rzecz WOŚP

**ZAPASY/BIEGI/SQUASH Sporym zainteresowaniem cieszyły się zawody sportowe zorganizowane w ramach tegorocznego, jubileuszowego 30. Finału Wielkiej Orkiestry Świątecznej Pomocy. W Chełmie akcję wsparli m.in.: siatkarze, piłkarze, zapaśnicy, biegacze, morsy oraz miłośnicy squasha. We wszystkich imprezach zebrano kilkanaście tysięcy złotych.**

W sobotę (29 stycznia) na matach w miejskiej hali sportowej do rywalizacji w ramach I Rzutu Ligi Powiatowej przystąpili młodzi zapaśnicy. O medale walczyło ok. 70 zawodników i zawodniczek. Emocji nie brakowało. Walki były bardzo zacięte i stały na wysokim poziomie. Dodatkową atrakcją zawodów był mecz zapaśniczy w kategorii młodzików, w którym Cement Gryf Chełm zmierzył się z Olimpem Janów Lubelski. Nieznacznie lepsi okazali się przyjezdni, którzy zwyciężyli 5:4. Podczas imprezy odbyły się licytacje na rzecz Wielkiej Orkiestry Świątecznej Pomocy. Do puszki udało się zebrać prawie 4 tys. zł.

fot. Katarzyna Barczyk/Małgorzata Adamczuk/Fotografia

fot. Katarzyna Barczyk/Małgorzata Adamczuk/Fotografia

fot. Katarzyna Barczyk/Małgorzata Adamczuk/Fotografia

W grupie dzieci na najwyższym stopniu podium stanęli: **Patryk Tabuła**, **Dorian Krowicki**, **Mikołaj Andruszak**, **Fabian Marciniak**, **Michał Kaźmierczuk** i **Antoni Nawojczyk**. Srebrne medale wywalczyli: **Adam Sekrecki**, **Antoni Pietrzak** i **Miłosz Frej**, zaś na trzeciej pozycji plasowali się **Igor Psuja** oraz **Igor Walczuk**.

W grupie młodzików triumf w swoich kategoriach wagowych odnieśli: **Dawid Hawryluk**, **Michał Szwalikowski**, **Oskar Rozmarynowski**, **Damian Prus**, **Kuba Lewandowski**, **Maksym Bartosik**, **Joachim Kolenda**, **Antoni Guz**, **Dawid Rudy**, **Zofia Jankowska**, **Maja Radelczuk**, **Roksana Sawicka**, **Wiktoria Śmigielska**, **Nicola Przyczyna** i **Gabriela Szeliga**. Drugie miejsce zajęli: **Andrzej Barabas**, **Seweryn Pawłowski**, **Mateusz Radwański**, **Tomasz Iwaniec**, **Szymon Skimina**, **Dawid Grzywna**, **Oskar Dejneka**, **Oliwia Jankowska**, **Patrycja Cieloch**, **Emilia Budych**, **Blanka Golec**, **Maja Piotrowska** i **Zofia Trocka**. Z brązowych medali w zawodach cieszyli się: **Michał Panasiuk**, **Dariusz Wojtiuk**, **Filip Obara**, **Mateusz Dadas**, **Noe Sekrecki**, **Kaja Romanowska**, **Sylwia Kępińska**, **Natalia Dejneka**, **Oliwia Mardoń**, **Wiktoria Przyczyna**, **Hanna Pokuta**, **Julia Kata** i **Oliwia Najdek**,

Najlepsi zapaśnicy i zapaśniczki poszczególnych kategorii wagowych zostali nagrodzeni medalami i dyplomami. Organizatorzy uhonorowali również wyróżniających się zawodników. W grupie chłopców puchar otrzymał Maksym Bartosik, z kolei w grupie dziewcząt nagroda powędrowała do Wiktorii Śmigielskiej.

Bieg na trzech dystansach, wielkie wspólne morsowanie, ognisko oraz licytacje. Tak wyglądał II Chełmski Bieg Morsa dla Wielkiej Orkiestry Świątecznej Pomocy. W tegorocznym wydarzeniu, które w niedzielę zorganizowano przy kąpielisku Glinianki, uczestniczyło kilkaset osób. Najkrótszy bieg na 1200 m wygrał zawodnik z Puchaczowa. Drugi na mecie był reprezentant Chełmskiego Klubu Morsów **Sławomir Świrk**, a trzecie miejsce wywalczył **Marek Heniborg** z Dorohuska. W rywalizacji na 6 km najlepszy okazał się reprezentant Cycowa **Mariusz Kołodziej**, drugie miejsce zajął **Józef Wójcik** z grupy Chełm Biega, a trzeci był **Ireneusz Czyżewski** z Bezku. Z najdłuższym dystansem 12 km najszybciej poradził sobie **Mariusz Łobaczuk** z grupy Chełm Biega. Tuż za nim był **Marek Woźniak** z Lublina, zaś podium uzupełnił inny reprezentant grupy Chełm Biega **Andrzej Makaryczew**. Wydarzenie zorganizowali: Chełmskie Stowarzyszenie Inicjatyw Społecznych, grupa Chełm Biega oraz Chełmski Klub Morsów.

fot. Katarzyna Barczyk/Małgorzata Adamczuk/Fotografia

fot. Katarzyna Barczyk/Małgorzata Adamczuk/Fotografia

Na rzecz WOŚP zagrali także miłośnicy squasha. W rywalizacji, która odbyła się w Chełmskim Parku Wodnym, w szranki stanęło 27 zawodników z Chełma oraz Lublina. Zaciętych emocji nie brakowało. Na trzech kortach rozegrano łącznie 76 spotkań. W tym najważniejszym, bo finałowym pojedynku, zmierzyli się dwaj chełmianie. **Sławomir Olszewski** pokonał w dwóch setach **Sebastiana Babicza**. Trzecie miejsce w zawodach wywalczył kolejny chełmianin **Norbert Zabroń**, który w decydującym starciu ograł innego reprezentanta niedźwiedziego grodu **Radosława Rybaka**. Dochód z imprezy został przeznaczony na rzecz WOŚP. **TS**

2269
NOWOŚĆ!!!
Sprawdzenie auta przed zakupem
- elementy, które były malowane
- geometrię i stan zawieszenia
- komputerowy odczyt usterek
- stan układu hamulcowego
Czynne całą dobę 24 h solidnie i szybko
MOTO-POL
Chełm, al. Przyjaźni 2
tel./fax (82) 565 50 30
GOODYEAR DUNLOP FULDA DEBICA

CHEŁM OPON SERWIS Baza
OPONY CAŁOROCZNE
82/565-18-95
CHEŁM
Dembowskiego 1/2
3323

2007
SAMOCHODOWE INSTALACJE GAZOWE
elcar
MONTAŻ - SERWIS • SPRZEDAŻ CZĘŚCI
KLIMATYZACJA AUTOELEKTRONIKA
Chełm, ul. Zawadówka 22
82 5602114, 503 156 879
elcar@auto-gaz.chelm.pl
SERWIS SYSTEMÓW HOLENDERSKICH
VIALLE LOVATO BRC LANDIRENZO AG

eprasa.pl f6e08c033f

# Przegrana z Motorem, wygrana z Avią

**PIŁKA NOŻNA Dwa kolejne sparingi mają za sobą piłkarze trzecioligowej Chełmianki. W środę na boisku w Lubartowie podopieczni trenera Tomasza Złomańczuka przegrali wysoko (2:6) z drugoligowym Motorem Lublin. W nieco lepszych nastrojach biało-zieloni byli po sobotniej konfrontacji w Świdniku, gdzie pokonali ligowego rywala, miejscową Avią (3:2).**

Środowy mecz w Lubartowie rozegrano w systemie 2x60 minut. Występujący klasę rozgrywkową wyżej Motor urządził sobie ostre strzelanie. Wszystkie gole drugoligowcy zdobyli już w pierwszej części meczu. Dla lubelskiego zespołu trafiali: **Tomasz Swędrowski**, **Adam Ryczkowski**, **Filip Wójcik**, **Michał Fidziukiewicz** i **Piotr Ceglarz**. Jedną bramkę drużyna trenera **Marka Saganowskiego** uzyskała po trafieniu samobójczym defensora Chełmianki. Biało-zieloni zdołali odpowiedzieć honorowym trafieniem **Dawida Brzozowskiego**, zaś po zmianie stron rozmiary porażki zmniejszył **Kacper Wiatrak**.

- W środę zmierzyliśmy się z bardzo dobrym przeciwnikiem i niestety po raz kolejny zagraliśmy nieodpowiedzialnie w defensywnie. Praktycznie trzy gole sprokurowaliśmy sami, gdzie rywale niewiele musieli zrobić, aby zdobyć bramki. Dwa kolejne gole padły po znakomitych akcjach Motoru. Przegraliśmy wysoko, ale dobrze jest takie błędy popełniać w sparingach, żeby eliminować je w późniejszych grach. Temu właśnie służą mecze kontrolne, żebyśmy mogli sprawdzić, na co nas stać z mocniejszym przeciwnikiem. Motor pokazał nam, że przed nami jeszcze dużo pracy oraz pokory w tym, co robimy, aby później w lidze móc odnosić sukcesy – powiedział nam po środowym spotkaniu **Tomasz Złomańczuk**, trener Chełmianki.

W nieco lepszych nastrojach biało-zieloni byli po sobotniej konfrontacji w Świdniku, gdzie pokonali miejscową Avię. Wynik tego pojedynku w 39. minucie otworzył **Adrian Dziubiński**, ale gospodarze błyskawicznie doprowadzili do wyrównania za sprawą wypożyczonego z lubelskiego Motoru Słowaka **Dominika Kuncy**. Tuż przed przerwą prowadzenie Avii dał **Wojciech Białek**, który pewnie wykorzystał rzut karny. Po zmianie stron lepiej prezentowali się podopieczni trenera Złomańczuka, którzy bardzo szybko strzelili dwie bramki. Najpierw po akcji **Huberta Giletycza** sędzia podyktował jedenastkę, którą na gola zamienił Dziubiński. Zaledwie pięć minut później, po asyście Kacpra Wiatraka, bramkarza Avii pokonał **Dawid Skoczylas**, dając swojej drużynie zwycięstwo.

Wiadomo już, że w ekipie chełmskiego trzecioligowca na rundę wiosenną zostaną dwaj testowani młodzieżowcy **Bartosz Janiszek** (Motor II Lublin) i **Kamil Duda** (Górnik II Łęczna). Nadal trwają jeszcze rozmowy w sprawie pozyskania z Powiślaka Końskowola **Jakuba Prylińskiego**. Następny sparing Chełmianka rozegra w sobotę. W Puławach biało-zieloni zmierzą się z drugoligową Wisłą. Mecz ten zostanie rozegrany o godzinie 11. **TS**

# Zawodnicy AZS-u Częstochowa na pokładzie Arki

**SIATKÓWKA Działacze drugoligowej Arki Tempa Chełm sfinalizowali dwa transfery, które mają pomóc drużynie w walce o TAURON 1. Ligę. Do zespołu prowadzonego przez trenera Sławomira Czarneckiego dołączyli Jędrzej Brożyniak i Mariusz Wacek.**

Mariusz Wacek

Jędrzej Brożyniak

Obaj zawodnicy, którzy w ostatnim dniu okienka transferowego zostali pozyskani przez chełmski klub to bardzo doświadczeni gracze. Przez wiele lat występowali na poziomie I ligi, jak również PlusLigi.

- **Jędrzej Brożyniak** to kapitan i rozgrywający zespołu AZS Częstochowa, który jest znany chełmskim kibicom z zeszłorocznego turnieju półfinałowego, gdzie drużyna z województwa śląskiego wyeliminowała nas z rywalizacji o I ligę. Przez ostatnie kontuzje priorytetem było dla nas również wzmocnienie środka pola i na tę pozycję pozyskaliśmy **Mariusza Wacka**, również zawodnika AZS-u Częstochowa. Mariusz ma za sobą bogatą przeszłość. Występował na boiskach Bundesligi, a także w polskiej I lidze w barwach Efectora Kielce, czy AZS-u AGH Kraków – informuje **Gabriel Wlaź**, prezes chełmskiej Arki. - Jestem pewien, że obaj siatkarze będą wartością dodaną i przyczynią się do tego, że po najbliższych dwóch arcyważnych spotkaniach utrzymamy szanse na awans do I ligi – dodaje.

Weryfikacja nowych nabytków Arki, jak również całej drużyny, przyjdzie bardzo szybko. Już w najbliższy weekend chełmianie rozegrają dwa spotkania. W sobotę o godzinie 18 w miejskiej hali sportowej zespół trenera Czarneckiego zmierzy się z MOS-em Wola Warszawa. Dzień później również o godzinie 18 biało-zieloni podejmą u siebie warszawskie Metro.

- Te pojedynki praktycznie zdecydują, o co będziemy grali w dalszej części rozgrywek. Pokażą, w którym miejscu jesteśmy i czy udało nam się wyjść z kryzysu, który na początku roku spowodowany był przede wszystkim koronawirusem, jak również licznymi kontuzjami zawodników podstawowych. Od kilku dni trenujemy w pełnym składzie, więc wszystko zaczyna wracać do normy. Mamy nadzieję, że nowe nabytki znacząco podniosą jakość naszej drużyny i z pomocą najlepszej publiczności, a więc chełmskich kibiców wrócimy do dobrego grania – dodaje prezes Wlaź. **TS**

# Nasi na podium w Zimowym Janosiku

**BIEGI Ponad 700 zawodników i zawodniczek z całej Polski stanęło do rywalizacji w czterech biegach zorganizowanych w ramach tegorocznego Zimowego Janosika. W Niedzicy, bo tam odbyła się impreza, swoją obecność wyraźnie zaznaczyli reprezentanci naszego regionu, którzy zajęli kilka czołowych miejsc.**

Na najdłuższym dystansie, liczącym 55 km, świetnie poradził sobie **Kamil Borowski** z grupy Chełm Biega. Zawodnik ten jako drugi wbiegł na linię mety (z czasem 5:59,30 sek.). Na dystansie 23 km wysoko sklasyfikowany został inny reprezentant grupy Chełm Biega **Józef Wójcik**. Uplasował się on na jedenastym miejscu (2:37,13 sek.). Wśród pań znakomicie wypadła była zawodniczka chełmskiego Agrosu **Monika Korzeniowska**, która w rywalizacji na 10 km zajęła trzynaste miejsce w klasyfikacji open i drugie wśród wszystkich kobiet.

- Śmiało można stwierdzić, że tegoroczny Zimowy Janosik nie zawiódł. To wydarzenie sportowe każdego roku przyciąga biegaczy z całej Polski, nie tylko ze względu na ciekawą górzystą trasę, ale również niesamowite widoki, od Tatr aż po Beskidy – mówi Korzeniowska. - Tegoroczny bieg odbył się w ekstremalnie ciężkich warunkach, przy bardzo dużej ilości śniegu, sporym mrozie oraz dużym wietrze. Było dużo podbiegów i zbiegów, ale mimo zmarznięcia i zmęczenia energia, uśmiech i dobre samopoczucie nie opuszczały biegaczy – dodaje zawodniczka, która wyścig na 10 km ukończyła w czasie 1:09,12 sek.

**Wyniki pozostałych reprezentantów naszego regionu w biegach zorganizowanych w ramach Zimowego Janosika przedstawiają się następująco: Kierpce Maryny (10 km; 108 uczestników):** 76. **Aneta Pakuła** (8 Ball Cross Gym Chełm; czas 1:42,28 sek.), 77. **Katarzyna Pruszkowska** (Chełm Biega; 1:42,28 sek.); **Zawiany Pyzdra (23 km; 187 uczestników):** 89. **Łukasz Zaborowski** (8 Ball Cross Gym Chełm; 3:27,57 sek.), 90. **Piotr Paczuski** (8 Ball Cross Gym Chełm; 3:27,57 sek.), 93. **Agnieszka Talarowska** (Krasnystaw; 3:31,00 sek.), 94. **Paweł Talarowski** (Krasnystaw; 3:31,00 sek.), 179. **Kamil Nowosad** (Sawin; 4:34,22 sek.); **Bedzies Kwicoł (30 km; 229 uczestników):** 8. **Adam Stepaniuk** (Wierzbica/Biegamy Dzisiaj; 3:37,00 sek.), 42. **Tomasz Klajnert** (8 Ball Cross Gym Chełm; 4:08,47 sek.), 65. **Damian Korzeniowski** (Rejowiec; 4:18,50 sek.), 103. **Krzysztof Kraczkowski** (8 Ball Cross Gym Chełm; 4:38,46 sek.), 149. **Marta Klajnert** (8 Ball Cross Gym Chełm; 4:57,16 sek.), 150. **Adam Pudłowski** (Chełm Biega; 4:57,17 sek.), 152. **Jacek Adamczyk** (Chełm; 4:57,39 sek.), 154. **Łukasz Rusin** (RKS/Chełm; 4:59,48 sek.), 155. **Mariusz Pruszkowski** (Chełm Biega; 5:01,54 sek.), 166. **Sławomir Kraśnicki** (Chełm; 5:13,56 sek.), 214. **Daniel Abramowicz** (Chełm Biega; 6:05,35 sek.), 216. **Mariusz Małek** (Biegowa Furia/Chełm; 6:07,19 sek.). **TS**

# Dragon strzelał na piątkę

**STRZELECTWO Udany start w pierwszych otwartych zawodach, których organizatorem był lubelski Orlik, zanotowali zawodnicy chełmskiego Dragona. Podopieczni trenera Jana Dąbskiego pięciokrotnie stawali na podium.**

- Był to bardzo ważny start na otwarcie nowego sezonu. Ucieszyła nas wiadomość, że zawody są organizowane w pełnych konkurencjach, a więc dla danej kategorii wiekowej przeznaczona była odpowiednia ilość strzałów. Jak na pierwsze zawody nasi reprezentanci uzyskali bardzo dobre wyniki. Cieszą przede wszystkim wysokie miejsca w kategorii open, gdzie liczy się średnia wszystkich strzałów. W tym zestawieniu na drugim miejscu plasuje się **Damian Siedlecki**, a trzecia jest nasza młodziczka **Zuzanna Czerwińska** – mówi zadowolony **Jan Dąbski**, szkoleniowiec chełmskich strzelców.

Pierwsze miejsce i złoty medal w konkurencji karabinu pneumatycznego 40 strzałów młodziczek wywalczyła wspomniana Czerwińska. W tej samej konkurencji juniorów młodszych (50 strzałów) zwyciężył **Przemysław Czeryna**, zaś na trzecim miejscu podium uplasował się **Kacper Kędzierawski**. W rywalizacji najstarszych grup wiekowych juniorów oraz seniorów (karabin pneumatyczny 60 strzałów) świetny wynik zanotował Damian Siedlecki, który zajął drugie miejsce. Pozycję niżej sklasyfikowana została z kolei **Paulina Czeryna**.

Mniej szczęścia mieli **Natalia Wójcik** i **Grzegorz Gołub**. Oboje uplasowali się poza podium. Wśród juniorek (50 strzałów) Wójcik była siódma, zaś w najstarszej grupie wiekowej (60 strzałów) Gołub został sklasyfikowany na ósmej pozycji. **TS**

# Włodawski SMS utrzymał podium

**TENIS STOŁOWY Kolejne zwycięstwo w II lidze tenisa stołowego odnieśli zawodnicy trzeciego w tabeli SMS-u Włodawa. W ramach 13. kolejki spotkań podopieczni grającego trenera Sylwestra Włoszka ograli w delegacji MKS Lewart AGS II Lubartów. W dziesięciu rozegranych pojedynkach sześciokrotnie górą byli włodawianie.**

- Do zwycięstwa z rezerwami Lewartu AGS poprowadził nas **Emil Nowak**, który zdobył komplet punktów. Wygrał dwie swoje partie singlowe oraz debla z **Szymonem Zguczyńskim**. Do końca rozgrywek pozostały nam dwa spotkania. Liczymy, że zainkasujemy w nich komplet oczek, dzięki czemu utrzymamy wysokie trzecie miejsce w tabeli. Ta pozycja na koniec sezonu będzie dla nas dużym sukcesem – komentuje **Sylwester Włoszek**, trener włodawskiego SMS-u.

Porażkę w 13. serii gier odnieśli tenisiści z gminy Chełm. Kłos uległ w wyjazdowym starciu drużynie UKS-u Grot-Michał I Werbkowice. Goście zdołali zainkasować tylko trzy punkty. Nie odbyło się spotkanie pomiędzy chełmskim Ogniwem a Żaczkiem Fajsławice. Goście mieli problemy ze składem i poprosili o przełożenie meczu na inny termin. **TS**

**Tabela:**

| | | | |
|---|---|---|---|
| 1. Akanza UMCS L. | 13 | 26 | 121-9 |
| 2. Lewart AGS I Lub. | 13 | 23 | 109-21 |
| **3. SMS Włodawa** | **13** | **20** | **90-40** |
| 4. MKS STS I Lub. | 13 | 18 | 91-39 |
| 5. Sygnał Lalak Lublin | 12 | 18 | 71-49 |
| 6. CKFiS Bełżyce | 13 | 17 | 72-58 |
| 7. Błękitni Leopoldów | 13 | 16 | 70-60 |
| 8. Grot-Michał Werb. | 12 | 14 | 64-56 |
| **9. Ogniwo Chełm** | **12** | **12** | **63-57** |
| 10. Lewart AGS II Lub. | 13 | 12 | 61-69 |
| 11. UKS Wola O. | 13 | 9 | 54-76 |
| 12. Kłos Wola S. | 12 | 7 | 43-77 |
| 13. AZS Politechnika L. | 13 | 4 | 43-87 |
| **14. Kłos Chełm** | **13** | **3** | **30-100** |
| **15. Żaczek Fajsławice** | **11** | **2** | **22-88** |
| 16. Topspin Kurów | 13 | 1 | 6-124 |

eprasa.pl f6e08c033f

# Speedworkout i Tłoki z dwiema wygranymi

**KOSZYKÓWKA Za nami druga kolejka Chełmskiej Ligi Koszykówki. Drugie zwycięstwo zanotował zespół Speedworkout Boys, który pokonał drużynę Czarniecki Highschool 46:31. Kolejną pełną pulę zgarnęli również reprezentanci Tłoków, którzy po inauguracyjnym zwycięstwie z K.S. Platinum, tym razem pokonali chełmskie Akwarium.**

- Jesteśmy bardzo zadowoleni, że po wielu latach przerwy powstała inicjatywa, aby w Chełmie odtworzyć amatorską ligę koszykówki. Szybko zebraliśmy drużynę i zgłosiliśmy się do rywalizacji. Mecz drugiej kolejki z Akwarium od początku toczył się pod nasze dyktando. Spodziewaliśmy się jednak, że rywale stawią nam nieco większy opór – mówi **Grzegorz Sędłak**, kapitan drużyny Tłoków. - Czekamy na następne spotkania. Mamy nadzieję, że w kolejnych meczach poziom rywalizacji będzie coraz wyższy, a emocje jeszcze bardziej zacięte – dodaje Sędłak.

MVP spotkania z Akwarium został syn Grzegorza, **Olgierd Sędłak**, na co dzień piłkarz chełmskiego Niedźwiadka, który zdobył dla swojej ekipy siedem punktów. Wspomniana ekipa Platinum ograła Basket i inne zjawiska pogodowe. Nie odbyło się spotkanie pomiędzy Czaną Team a Czwórką. Ta pierwsza drużyna, podobnie jak przed tygodniem, nie przystąpiła do meczu, dlatego na korzyść Czwórki przyznano walkower.

**Komplet wyników 2. kolejki Chełmskiej Ligi Koszykówki:**

**Tłoki – Akwarium Chełm 45:28**

**Tłoki:** Paweł Łukaszczuk (12), Jakub Waleńciuk (8), Tomasz Gałan (8), Olgierd Sędłak (7), Mateusz Zimbicki (3), Andrzej Marcinkowski (3), Daniel Hurko (2), Grzegorz Sędłak (2), Krzysztof Pikus.

**Akwarium:** Michał Śliwiński (11), Radosław Król (5), Kaja Kiermacz (4), Arkadiusz Bukalski (2), Tomasz Fisz (2), Marcin Oszust (2), Agata Fisz (2), Radosław Król, Mariusz Półtorak, Barbara Gąbka, Adam Kot, Jakub Śliwiński, Adam Zięba.

**MVP meczu:** Olgierd Sędłak (Tłoki).

**Basket i inne zjawiska pogodowe – K.S. Platinum 16:52**

**Basket i inne zjawiska pogodowe:** Damian Skorupa (7), Karol Słotwiński (4), Gerard Nikoniuk (3), Filip Tomaszewski (2), Jan Sałata, Antoni Dudziak, Jakub Holuk, Dominik Prokopiuk, Mikołaj Wójcik, Brajan Bonat.

**K.S. Platinum:** Rafał Romanowski (30), Marcin Wiąckiewicz (9), Tomasz Oszust (5), Marcin Piętak (2), Robert Koska (2), Michał Iwańczuk (2), Michał Oszust (2), Ireneusz Krasowski, Marek Niemczuk, Norbert Zabroń, Robert Koska, Paweł Werema.

**MVP meczu:** Rafał Romanowski (K. S. Platinum).

**Czarniecki Highschool – Speedworout Boys 31:46**

**Czarniecki Highschool:** Piotr Grządkowski (14), Alan Orłowski (12), Antoni Lis (4), Krystian Martyniak (1), Michał Kociubiński, Radosław Pękała, Kacper Wójcicki.

**Speedworkout:** Bartek Mydlak (24), Michał Kunefał (6), Darek Rodziewicz (5), Rafał Masiakiewicz (4), Artur Grochowicz (4), Kamil Kunefał (1), Marek Suszek, Grzegorz Banaś, Damian Kretowicz.

**MVP meczu:** Bartek Mydlak (Speedworkout Boys). **TS**

# „Lewy" na podium w Zaporożu

**ZAPASY Piotr Lewandowski z Cementu Gryfa Chełm znalazł się w składzie kadry narodowej juniorów w stylu klasycznym, która uczestniczyła w rozegranym w Zaporożu na Ukrainie silnie obsadzonym zapaśniczym turnieju. Podopieczny Dariusza Jabłońskiego i Andrzeja Głąba stoczył trzy walki. Dwie z nich rozstrzygnął na swoją korzyść, zdobywając brązowy medal.**

- Cieszy nas doskonała forma naszego reprezentanta, aktualnego mistrza Polski juniorów, który na inaugurację nowego sezonu zdobył w biało-czerwonych barwach medal w silnie obsadzonym turnieju pamięci mistrza sportu Ewgenija Truchina na Ukrainie. W zawodach tych uczestniczyli reprezentanci kilku krajów: Litwy, Mołdawii, Białorusi, Armenii, Ukrainy oraz Polski, dlatego też przedarcie się do strefy medalowej nie było takie proste – tłumaczy **Mieczysław Czwaliński**, wiceprezes Cementu Gryfa Chełm. - Obecnie Piotrek jest objęty perspektywicznym programem, przygotowującym do mistrzostw świata i Europy. W ubiegłym roku reprezentował nasz kraj w mistrzostwach Europy i liczmy, że w tym roku również dostąpi tego zaszczytu – dodaje Czwaliński.

Warto zaznaczyć, że Lewandowski był jedynym reprezentantem Cementu, który wystąpił w ukraińskim turnieju, a polscy klasycy wywalczyli w nim łącznie dwa medale. **TS**

# Rośnie forma chełmskich lekkoatletów

**LEKKOATLETYKA Kolejne udane starty zawodników Agrosu. Podopieczni Damiana Leszczyńskiego rywalizowali w kolejnym ogólnopolskim halowym mityngu, który został rozegrany w Rzeszowie. Chełmianie zaprezentowali bardzo dobrą dyspozycję i wrócili do domu z kilkoma rekordami życiowymi, co jest dobrym prognostykiem przed zbliżającym się halowym krajowym czempionatem juniorów i juniorów młodszych. Te zawody planowane są w dniach 11-13 lutego, również w rzeszowskiej hali.**

Jako pierwsza do zmagań w biegu na 800 m stanęła **Urszula Zawrotniak**. Wyścig ukończyła w czasie 2:24,70 sek. Wynik ten jest nowym rekordem życiowym tej zawodniczki. O połowę krótszy dystans w świetnym stylu pokonał **Łukasz Bańka**, który również wrócił do Chełma z nową życiówką (50,76 sek.). Znakomicie reprezentantki Agrosu zaprezentowały się w biegu na 300 m. Bardzo dobry czas – 38,94 sek. (rekord życiowy) uzyskała **Paulina Zielińska**, która ze swoim nowym wynikiem plasuje się obecnie na drugim miejscu w kraju w klasyfikacji seniorek oraz na pierwszym miejscu wśród młodzieżowców. Nowy rekord życiowy Zielińska ustanowiła również w rywalizacji na 200 m, uzyskując ósmy wynik w kraju w grupie młodzieżowców (24,59 sek.). Swoje dotychczasowe najlepsze czasy na tym samym dystansie poprawili również **Remigiusz Zazula** (22,18 sek.; aktualnie szósty wynik w kraju wśród juniorów) i **Jakub Orzędowski** (24,64 sek.; aktualnie piąty wynik wśród młodzików). Nieco wolniej od swojego rekordu życiowego pobiegła **Izabela Jastrząb**, która wykręciła czas 24,26 sek.

**Wyniki pozostałych reprezentantów Agrosu przedstawiają się następująco:** bieg na 60 m: I. Jastrząb (7,64 sek.); bieg na 300 m: **Wiktoria Gajosz** (41,74 sek.; aktualnie szósty wynik w kraju wśród juniorek młodszych), **Julia Kawałek** (44,62 sek.; rekord życiowy); bieg na 400 m: **Zuzanna Ulrych** (1:06,47 sek.), **Wiktoria Wdowiak** (1:06,92 sek.), **Patrycja Mazurek** (1:08,02 sek.); bieg na 2000 m: **Kacper Tyrka** (7:13,39 sek.).

- Był to kolejny bardzo dobry start naszych zawodników, którzy pokazują, że ich forma rośnie z każdym tygodniem. Mamy nadzieję, że jej eksplozja nastąpi podczas Halowych Mistrzostw Polski, które odbędą się już w najbliższy weekend. Po tych zmaganiach dwie nasze reprezentantki – Paulina Zielińska oraz Izabela Jastrząb, udadzą się na zgrupowanie zaplecza kadry narodowej do Spały, gdzie będą szlifowały formę do Halowych Mistrzostw Polski Seniorek i Młodzieżowców. Ta impreza odbędzie się w dniach 5-6 marca w toruńskiej Arenie – informuje **Damian Leszczyński**, jeden z trenerów Agrosu. **TS**

# Szymonowicz rywalizował na matach Zagrzebia

**ZAPASY Biało-czerwoni klasycy wrócili z rozegranego w Chorwacji silnie obsadzonego zapaśniczego turnieju Grand Prix Zagreb Open. W narodowych barwach Polski rywalizował Szymon Szymonowicz, zapaśnik Cementu Gryfa Chełm (kat. 87 kg). Brązowy medalista Młodzieżowych Mistrzostw Świata z Belgradu stoczył dwie walki, ale nie zdołał przedrzeć się do strefy medalowej.**

*Szymon Szymonowicz*

W pierwszej bratobójczej konfrontacji Szymonowicz pokonał 4:3 innego reprezentanta Polski **Arkadiusza Kułynycza**, zawodnika Olimpijczyka Radom. Niestety w drugim pojedynku chełmianin musiał uznać wyższość reprezentanta Turcji **Muhittina Saricicka**, przegrywając 8:2.

- Cieszy nas bardzo wygrana walka Szymona, pomimo że nie zdobył medalu w silnie obsadzonych zawodach. Trzeba podkreślić, że kadra pojechała do Chorwacji bezpośrednio ze zgrupowania, więc nie jest jeszcze to szczyt formy naszych zapaśników – mówi **Mieczysław Czwaliński**, wiceprezes Cementu Gryfa Chełm. - Dla nas najważniejsze jest to, że Szymon pokonał reprezentanta kraja, brązowego medalistę mistrzostw świata, starszego kolegę z kadry i to daje duże nadzieje na to, aby to właśnie nasz zawodnik reprezentował Polskę w mistrzostwach świata i Europy, a w przyszłym roku już w eliminacjach do igrzysk olimpijskich. Można zatem stwierdzić, że rozpoczęła się walka o numer jeden w kadrze narodowej, kto będzie reprezentował nasz kraj w zawodach najwyższej rangi – tłumaczy Czwaliński.

W poprzedniej edycji chorwackiego turnieju biało-czerwoni wywalczyli trzy medale, ale w tegorocznych zmaganiach ani razu nie udało im się stanąć na podium. Na dziesięć stoczonych pojedynków wygrali zaledwie trzy. Przed naszymi reprezentantami 10-dniowe zgrupowanie w Chorwacji, a już 12 lutego całą krajową czołówkę zobaczymy podczas Pucharu Polski, który odbędzie się w Radomiu. **TS**

# Borowski najszybszy w Bieszczadach

**BIEGI Kamila Borowski, reprezentant grupy Chełm Biega, wygrał rozegrany w Cisnej Zimowy Maraton Bieszczadzki na dystansie 43 km. Wyścig ukończył w czasie czterech godzin i 4 sekund. W pokonanym polu pozostawił ok. 250 zawodników z różnych części Polski.**

- To był mój debiut w Zimowym Maratonie Bieszczadzkim. Spodziewałem się nieco krótszego czasu, ale biorąc pod uwagę dosyć trudne warunki, można być zadowolonym. Na trasie było bardzo dużo śniegu i często musiałem przedzierać się przez zaspy. Na szczęście udało się dotrzeć do mety w komfortowych warunkach. W zawodach startowało wielu dobrych zawodników, dlatego zwycięstwo mocno cieszy – przyznaje **Kamil Borowski**.

Dla chełmskiego zawodnika były to trzecie zawody biegowe w tym roku. Kolejny start Borowski planuje na początku marca w Hardcorowej Kumowej. W poprzedniej edycji tych zmagań reprezentant grupy Chełm Biega zajął drugie miejsce. Teraz zapowiada walkę o zwycięstwo. **TS**

eprasa.pl f6e08c033f

## MOTORYZACJA

### SAMOCHODY KUPNO

**SKUP AUT, GOTÓWKA, TRANSPORT. Tel. 794 564 080.**

**Skup aut: osobowe, busy, wszystkie marki, każdy stan. Tel. 727 563 368.**

### SAMOCHODY SPRZEDAŻ

VW jetta, 1,6 tdi, 233 000 km przebiegu, kolor czarny, 2010 r. Tel. 514 480 615.

Sprzedam. Fiat uno, 1.0 benzyna, 1993 r., zabytek, zarejestrowany, sprawny, zadbany, c. 5500 zł. Tel. 502 858 956.

Sprzedam. Hyundai santa fe, 2003 r., skóra, silnik 2.0 diesel, napęd 4x4, czarny, c. do uzg. Tel. 508 928 589.

Sprzedam. Skoda octavia II 2006 r., 1.9 TDI, 105 KM, przebieg 235 900, z salonu, II właściciel, bezwypadkowa, kombi, czarna, c 13 500 zł. Tel. 511 567 355.

Fiat seicento, 1.1 benzyna, 2003 r., stan bdb., c. 1 300 zł. Tel. 506 468 070.

Sprzedam. Volvo s 40, stan bardzo dobry, 2.0 diesel, srebrny, 2006 r. Tel. 515 959 229.

Sprzedam. BMW 525, 2005 r. Tel. 510 404 931.

### MOTORYZACYJNE INNE

Sprzedam. Reflektor przedni do passata b-5, pompa paliwa do VW, sprężyny do audi b-4, felgi stalowe, opony letnie, 185/55/15, 4 szt. Tel. 518 935 177.

Skup katalizatorów. Tel. 509 529 093.

Kupię zabytkowe samochody, motocykle. Płatne gotówką. Superceny, własny transport. Tel. 505 379 192.

Sprzedam. Opony zimowe, Kleber, 195/60/15, na alufelgach, c 450 zł. Tel. 605 332 633.

Sprzedam. Opony letnie Michelin 215/50 R17, c. 160 zł. Tel. 600 995 461.

## NIERUCHOMOŚCI

### DOMY

**Sprzedam. Dom w Chylinie Wielkim, gm. Wierzbica o pow. 44 mkw., działka 0,7 ha, budynki gosp., cena 170 000 zł - do neg. Tel. 885 851 179.**

Sprzedam. Dom do remontu w Dryszczowie o pow. 80 mkw., działka 0,51 ha., cena 165 000 zł - do neg. Tel. 885 851 179.

Sprzedam. Dom, ul. Mościckiego, 130 mkw., piętrowy, działka 461 mkw., pilnie. Tel. 518 145 122.

Sprzedam. Dom jednorodzinny - 87 mkw., 3 pokoje, działka - 9 arów, c. 270 000 zł. Tel. 513 205 949.

Sprzedam. Dom drewniany - 130 mkw., działka 8 - arów, komórka, c. do uzg. Tel. 501 536 026.

Sprzedam. Dom piętrowy - 130 mkw., ul. Mościckiego, działka - 461 mkw., garaż. Tel. 502 225 587.

**Sprzedam. Parterowy dom w Bytyniu, gm. Wola Uhruska o pow. 90 mkw., działka 2000 mkw., c. 295 000 zł. Tel. 885 851 179.**

**Sprzedam. Dom parterowy w Osowie, gm. Hańsk, pow. 56,3 mkw., działka 2300 mkw., c. 360 000 zł. Tel. 885 851 179.**

**Sprzedam. Mieszkanie w kamienicy na parterze, 78 mkw., 3 pokoje, działka, garaż i budynki gosp., c. 275 000 zł. Tel. 885 851 179.**

**Sprzedam. Dom na obrzeżach Chełm, 53 mkw., działka o pow. 0,4285 ha, do remontu, c. 189 000, do negocjacji. Tel. 885 851 179.**

Sprzedam. Dom wolnostojący przy ul Jagiellońskiej o pow. 78,4 mkw., działka 1106mkw., c. 625 000 zł. Tel. 885 851 179.

**Sprzedam. Dom w zabudowie szeregowej o pow. 200 mkw. na działce 348 mkw., wysoki standard wykończenia, c. 749 000 zł. Tel. 518 524 828.**

**Sprzedam. Dom parterowy w Sawinie o pow. 120 mkw. na działce 20a. do wykończenia, c. 360 000 zł. Tel. 518 524 828.**

Sprzedam. Połowę domu do generalnego remontu, ul. Lubelska 164, Chełm, c. 69 000 zł. Tel. 537 311 122.

Sprzedam. Dom drewniany do rozbiórki w Wierzbicy. Tel. 500 101 015.

### MIESZKANIA

Wynajmę. Mieszkanie, M-4, os. Słoneczne, umeblowane, cena do uzgodnienia. Tel. 669 709 337.

Sprzedam. Kawalerka, parter, przy Szymanowskiego, po remoncie. Tel. 507 982 778.

Wynajmę. Pokój dla pani, w bloku, umeblowany, c. 500 zł. Tel. 696 019 073.

Sprzedam. Kawalerka, ul. P. Skargi, parter, 30 mkw., CHSM, pilnie. Tel. 507 982 778.

Sprzedam. Kawalerka, ul. Wieniawskiego, 33 mkw., ładna, CHSM. Tel. 506 807 474.

Sprzedam. M-4 po remoncie, 59 mkw., I p., Okszów, wspólnota, duża piwnica, garaż blaszak, stan bdb. Tel. 600 291 123.

Wynajmę. 2 pokoje, kuchnia, łazienka, 45 mkw., I p., umeblowane, ok. Carrefoura, dla pani pracującej. Tel. 609 023 164.

Sprzedam. Mieszkanie - 45 mkw., 2 pokoje, parter, ul. Wołyńska. Tel. 515 959 229.

Sprzedam. Mieszkanie - 32 mkw., parter, ul. Lubelska, c. 133 000 zł. Tel. 518 145 122.

Sprzedam M-4, Rejowiec, 65 mkw., II p., spółdzielczo-własnościowe z KW. Tel. 609 413 260

Sprzedam. Kawalerka, 1 piętro, 27 mkw., ul. Słowackiego. Tel. 780 186 788.

Wynajmę. Mieszkanie na os. „Demos", 2 pokoje, kuchnia, przy ul. Kolejowej. Tel. 516 838 189.

Sprzedam. Mieszkanie, 3 pokoje, 2 piętro, 56 mkw., garaż, ul. Kolejowa. Tel. 502 225 587.

Wynajmę pokoje dla mężczyzn: studentów, uczących się lub pracujących, mogą być obcokrajowcy. Mieszkanie umeblowane i samodzielne, internet i TV, bez opłat licznikowych, w Chełmie. Tel. 502 265 085.

Sprzedam. Kawalerka - 32 mkw., parter, po remoncie, c. 133 000 zł. Tel. 518 144 775.

Kupię mieszkanie 20-60 mkw., może być do kapitalnego remontu. Bezpłatna wycena. Aktualne cały rok. Tel. 511 218 024

Kupię apartament, mieszkanie (blok, kamienica) w Chełmie, o dowolnej powierzchni, może być do remontu. Tel. 511 218 024

Wynajmę. Mieszkanie, 3 pokoje, Chełm, c. 800 zł plus opłaty. Tel. 604 452 723.

Wynajmę 2-pokojowe mieszkanie, umeblowane, centrum Chełma, wspólnota, niski czynsz. Tel. 516 781 002.

Kupię. M-3 na parterze w Krasnymstawie. Tel. 728 731 009.

Kupię mieszkanie, dowolna ulica i piętro, do 400 000 zł. Tel. 780 519 747.

**Sprzedam. Mieszkanie przy ul. Przemysłowej o pow. 70,46 mkw., 3 pokoje, 3 piętro, niski czynsz, c. 420 000 zł. Tel. 518 524 828.**

**Sprzedam. Mieszkanie przy ul. Podgórze o pow. 70 mkw., 3 pokoje, 2 piętro, niski czynsz, c. 300 000 zł. Tel. 518 524 828.**

Sprzedam. 4 pokoje, 67 mkw., ul. Szymanowskiego, po remoncie. Tel. 518 144 911.

Wynajmę kawalerkę - 36 mkw., 1 piętro, ul. Droga Męczenników Majdanka, umeblowana, c. 800 zł plus opłaty. Tel. 601 143 738.

Sprzedam. Mieszkanie - 37,10 mkw., I piętro, 2 pokoje, kuchnia, łazienka, duży balkon. Tel. 508 929 968.

Sprzedam. Mieszkanie po remoncie - 58 mkw., I piętro, 3 pokoje. Tel. 694 410 424.

Sprzedam. Mieszkanie - 52 mkw., 2 pokoje, osiedle XXX-lecia, c. 230 000 zł. Tel. 604 489 687.

Sprzedam. Kawalerka w Krasnystawie, c. 170 000 zł. Tel. 517 330 650.

### LOKALE

Sprzedam. Lokal 40 mkw., na każdą działalność lub domek wczasowy, wszystkie media. Tel. 785 991 514.

Wynajmę lokale 30 i 50 mkw., przy ul. Lwowskiej 45, po zakładzie fryzjerskim, bardzo dobre warunki. c. do uzgodnienia. Tel. 504 020 630.

Namioty Imprezowe
NAMIOTY NA IMPREZY OKOLICZNOŚCIOWE
• KRZESŁA,
• OŚWIETLENIE,
• NACZYNIA I ZESTAW KAWOWY
• MOŻLIWOŚĆ WYNAJĘCIA SAMEGO NAMIOTU BĄDŹ SAMYCH NACZYŃ.
PROFESJONALNE DORADZTWO PRZY ORGANIZACJI
tel: 696 555 605
POLUB NAS NA FACEBOOKU
Namioty Imprezowe Lubelskie
6494

Wynajmę. Lokal - 40 mkw., wszystkie media, przy ul. Paderewskiego. Tel. 504 377 961.

Wynajmę. Lokal handlowy o powierzchni 34,80 mkw., ul. Lubelska 21/7, „ Pod Górką". Tel. 609 413 963.

Wynajmę lokal - 72 mkw., w ścisłym centrum, I piętro - pod kancelarię, gabinet. Po kapitalnym remoncie. Wysoki standard. Cena 3 500 zł/mies. Tel. 505 379 192 .

Lokal - 100 mkw., parter, ścisłe centrum, ul. Lubelska (b. dobry dojazd). Idealny na salon sprzedaży itp., 4500 zł/mies. Tel. 505 379 192.

Sprzedam. Lokal - 122 mkw., salon odnowy, ul. Zachodnia 19. Tel. 507 375 454.

Wynajmę lokal na biuro - 10 mkw., wszystkie media, ul. Lwowska 13 F Chełm, c. 400 zł. Tel. 698 650 541.

**Sprzedam lokal handlowo-usługowy przy ul. Lubelskiej, 78 mkw. na parterze, c. 249 000 zł. Tel. 885 851 179.**

Wynajmę.Lokal usługowo-produkcyjny o pow. 300 mkw. na działce 800 mkw., teren ogrodzony, c. 4 500 zł. Tel. 885 851 179.

Wynajmę lokale: 30 i 50 mkw., po zakładach fryzjerskich, ul. Lwowska 45 b, bardzo dobre warunki, wszystkie media. Tel. 504 020 630.

### DZIAŁKI

Sprzedam. Działkę - 0,44 ha, przy granicy, Dorohusk. Tel. 669 709 337.

Działki budowlane, uzbrojone, 15 arów, 75 zł/mkw. Tel. 603 668 999

Sprzedam. Działka pod zabudowę, Józefin gm. Kamień, 54 a, c. 40 zł/mkw. Tel. 512 473 121.

Sprzedam. Działka rolna w Okszowie - 67 a. Tel. 507 663 213.

Sprzedam działkę w Pawłowie, pow. 0,96 ha, nr dz. 1245 vis-a-vis hotelu Regent, cena 99 000 zł. Tel. 510 021 677.

Sprzedam grunt rolny, pow. 0.51 ha, Mołodutyn gm. Kamień, nr dz. 135/1. Tel. 510 021 677.

Wynajmę działkę pod parking, skład materiałów, skład opału, Chełm ul. Lubelska, cena 1 600 zł/mies. Tel. 513 010 121.

Wynajmę grunt w strefie przemysłowej - 8 000 mkw., cena 4 000 zł/miesiąc. Tel. 513 010 121 .

Działka budowlana - 500 mkw., w Chełmie, ul. Wygon, bezpośrednio przy drodze asfaltowej. Tel. 505 379 192

Sprzedam. Działka budowlana - 31 a, Tytusin, przy szosie, wszystkie media przy działce. Tel. 669 511 108.

Sprzedam. Działki budowlane, uzbrojone, 15 a, blisko centrum, c. 80 zł/mkw. Tel. 603 668 999.

**Sprzedam. Działka rolna w Wojsławicach, 1,59 ha., c. 75 000 zł. Tel. 885 851 179.**

## Wójt Gminy Urszulin

informuje, że na tablicy ogłoszeń mieszczącej się w budynku Urzędu Gminy Urszulin wywieszono, a także zamieszczono na stronie internetowej Gminy Urszulin www.ug.urszulin.eu oraz w Biuletynie Informacji Publicznej www.ugurszulin.bip.lubelskie.pl w dniu 7 lutego 2022 r., na okres 21 dni wykazy nieruchomości gminnych przeznaczonych do sprzedaży oraz oddania w dzierżawę, użyczenie.

W terminie 6 tygodni od dnia wywieszenia wykazu osoby zainteresowane, którym przysługuje pierwszeństwo w nabyciu nieruchomości, w oparciu o art. 34 ustawy z dnia 21 sierpnia 1997 r. o gospodarce nieruchomościami (Dz. U. z 2021 r. poz. 1899 ze zm.) mogą składać wnioski o nabycie nieruchomości w drodze bezprzetargowej.

Szczegółowych informacji o nieruchomości można uzyskać w Urzędzie Gminy Urszulin osobiście lub telefonicznie – tel. 82 592 00 09.

6500

## WÓJT GMINY ŻMUDŹ

**ogłasza II przetarg ustny nieograniczony na sprzedaż nieruchomości gruntowej niezabudowanej położonej w miejscowości Puszcza, gm. Żmudź** oznaczonej numerem ewidencyjnym działki nr 102 o powierzchni 5,09 ha, przeznaczonej pod UT2 – usługi sportu i turystyki oraz dolesienia. Cena wywoławcza nieruchomości – 206.797,44 zł, wadium – 20.679,74 zł. Przetarg odbędzie się w dniu 7 marca 2022 r. o godz. $11^{00}$ w siedzibie Urzędu Gminy Żmudź. Szczegółowe informacje można uzyskać w Urzędzie Gminy Żmudź pok. Nr 3, telefonicznie (82) 568 01 82 lub na stronie interentowej **www.zmudz.gmina.pl**.

6503

## WÓJT GMINY ŻMUDŹ

**ogłasza III przetarg ustny nieograniczony na sprzedaż nieruchomości gruntowej niezabudowanej położonej w miejscowości Pobołowice Kolonia**, gm. Żmudź oznaczonej numerem ewidencyjnym działki nr 50 o powierzchni 1,2827 ha, przeznaczonej pod UT, UTL4 – usługi turystyki, rekreacji i zabudowy letniskowej. Cena wywoławcza nieruchomości – 107.046,90 zł, wadium – 10.704,69 zł. Przetarg odbędzie się w dniu 7 marca 2022 r. o godz. $9^{00}$ w siedzibie Urzędu Gminy Żmudź. Szczegółowe informacje można uzyskać w Urzędzie Gminy Żmudź pok. Nr 3, telefonicznie (82) 568 01 82 lub na stronie interentowej **www.zmudz.gmina.pl**

6504

**Kupię Twoje mieszkanie.**
Kupuję mieszkanie do remontu.
Uzyskasz pewność natychmiastowej sprzedaży i terminowej zapłaty.
Oferta kupna będzie oparta o wartość rynkową Twojego mieszkania.
Brak dodatkowych kosztów. **Tel. 669 707 262**
6011

eprasa.pl f6e08c033f

BRAMSTAL
HÖRMANN
Bramy • Drzwi • Napędy

Robert Maik tel.: 605 689 777
5413

Przewóz osób i paczek
Wyjazdy z Polski: wtorek i piątek
Powroty do Polski: środa i sobota
Przemek
Holandia
Belgia
Niemcy
Polska
+48 665 372 558
+32 488 244 817
/busprzemek
4160

**Sprzedam. Działka budowlana o pow. 3 719 mkw., Okszów przy ul. Sosnowej, c. 250 000 zł. Tel. 885 851 179.**

**Sprzedam. Działka inwestycyjna w dzielnicy przemysłowej, pow. 5240 mkw., Chełm, ul. Towarowa, c. 595 000 zł. Tel. 885 851 179.**

**Sprzedam. Działka budowlana o pow. 2200 mkw., Ignatów-Kolonia, c. 69 000 zł. Tel. 885 851 179.**

**Sprzedam. Działka budowlana o pow. 2800 mkw., Nowiny, cena do neg., c. 140 000 zł. Tel. 885 851 179.**

Sprzedam działkę z prawem zabudowy 4400 mkw. w Krasnymstawie ul. Borowa, spokojna dzielnica, niedaleko od rzeki Wieprz, gdzie ma być budowany duży zalew. Cena 45 zł/mkw. do neg. Tel. 509 464 576

Sprzedam. Działka budowlana - 2424 a, przy trasie Chełm - Wierzchowiny. Tel. 604 763 144.

## NIERUCHOMOŚCI INNE

Sprzedam. Siedlisko - 0,32 ha, budynki, Wojsławice. Tel. 664 927 551.

Wynajmę. Garaż, ul. Wolności, c. do uzg. Tel. 691 041 895.

Sprzedam. Las mieszany - 5,24 ha, 60-letni, Ujazdów, gm. Hańsk, c. 220 000 zł. Tel. 509 165 151.

Sprzedam. Magazyn, hala, ul. Okszowska 41, 1 020 mkw., rampa, biuro, WC. Tel. 515 959 229.

Sprzedam. Garaż murowany, nowy, ul. Hrubieszowska 102, zespół garażowy, c. 39 500 zł. Tel. 508 209 568.

Sprzedam. Ogródek działkowy ROD „Raj", domek, prąd, woda, Chełm. Tel. 579 459 409.

Sprzedam. Siedlisko, 10 arów, Kozia Góra w gminie Wierzbica, c. do uzg. Tel. 511 363 578.

## USŁUGI

**TYNKI - maszynowe, gipsowe, cementowo–wapienne. Tel. 506 396 999**

**Elewacje, tynki wewnętrzne, wykończenie wnętrz, docieplenie budynków, gładzie. Tel. 730 658 803.**

**Piaskowanie, dojazd do klienta. Tel. 501 606 240.**

**Cyklinowanie bezpyłowe, parkiety, panele. Tel. 602 324 113..**

Chemia, matematyka, fizyka - korepetycje. Tel. 661 119 284.

**Malowanie, płytki, panele, doświadczenie. Tel. 668 163 757.**

Cyklinowanie, układanie, naprawa, niska emisja pyłu, cykliniarka firmy Menzer. Tel. 668 127 879.

Malowanie dachów. Tel. 516 964 592.

Pranie tapicerek meblowych, samochodowych, dywanów. Tel. 508 511 716.

**Transport rzeczy, sprzątanie piwnic, działek, mieszkań. Tel. 788 213 681.**

Usługi stolarskie, cyklinowanie. Tel. 512 929 261.

DOCIEPLENIA BUDYNKÓW. TANIO, SOLIDNIE. TEL. 515 655 085

Wycinka drzew, rębakowanie gałęzi, koszenie trawników, przecinka żywopłotów, drzewek, iglaków, rekultywacja działek. Tel. 608 074 175.

Posadzki, wylewki mixokretem. TANIO. Tel. 606 110 415.

Krycie dachów, malowanie dachów, papą termozgrzewalną, rynny. Tel. 608 866 213.

Usługi remontowo-wykończeniowe. Tel. 884 609 403.

## ROLNICTWO

### MASZYNY

**Kupię ciągniki, przyczepy. Tel. 669 681 711**

Sprzedam. Opryskiwacz, krajzega, wóz, spawarka, młynek do zboża. Tel. 698 347 855.

Sprzedam. Przyczepa 3,5 t., przyczepa 1 oś z rozrzutnika, wóz metalowy, krajzega metalowa. Tel. 691 742 826.

Sprzedam. Agregat uprawowy z siewnikiem, 3-metrowy, sterownik, c. do uzg. Tel. 506 291 700.

Sprzedam. Ursus C360. Tel. 728 794 720.

Kupię koparkę Waryński, sprawną. Tel. 512 469 354.

Kupię. Ciągnik Zetor 7340, 6340 lub Ursus 914. Tel. 512 469 354.

Sprzedam. Gruber, brony, pług konny, opielacz, kosiarki samoróbki. Tel. 693 520 234.

Sprzedam. Kombajn buraczany Kleine 5002. Tel. 609 093 356.

Sprzedam. Pługi na wysokich słupicach, 4-skibowe, c. 1700 zł. Tel. 601 927 117.

Sprzedam. Kombajn Bizon Z056, 1979 r., sprawny, stół do rzepaku, c.15 000 zł. Tel. 665 029 604.

Siewnik Sulky 3M, rozsiewacz Kuhn Hardi Master 1200 l. Tel. 510 404 931.

Sprzedam rozrzutnik obornika, mały 2,5 t. Cena: 2000 zł. 782 066 473.

ZAKUPIĘ CIĄGNIKI MAŁE I 4 X 4, REJESTROWANE BĄDŹ NIE+ SPRZĘT ROLNICZY. TEL. 669 681 711.

Brony 5-polowe, lekkie, składane. Cena: 800 zł, do negocjacji. Tel. 797 919 502.

PIWNICE OGRODOWE
KOMORY GROBOWE ■ SZAMBA
4153
Sprzedaż
Transport
Montaż
Kompleksowe roboty ziemne
Komory grobowe
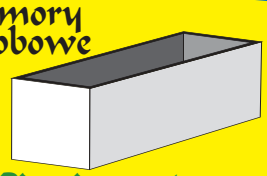
Piwnice ogrodowe typu „Loch"
Szamba
Zbiorniki 5, 10, 12, 15 tysięcy litrów

Produkt zastrzeżony
SYSTEM RATALNY
www.nor-kam.pl
tel. 604 258 380

ŚRODKI OCHRONY OSOBISTEJ

maseczki ochronne EN14683
od 0,19 groszy netto
Trzywarstwowa, chroni przed 98% zanieczyszczeń, które znajdują się w powietrzu.

maseczki ochronne KN95
od 1,40 zł netto
Bardzo szczelne, redukują efekt parowania w przypadku noszenia okularów.

płyny do dezynfekcji
od 41 zł netto/ 5l
Szeroki wybór płynów i preparatów do dezynfekcji różniących się składem, pojemnością, postacią i przeznaczeniem.

fartuchy ochronne
od 6,50 zł netto
Antystatyczne, lekkie i wytrzymałe. Zmniejszają ryzyko przeniesienia bakterii i zanieczyszczeń.

mini przyłbice
od 11,99 zł netto
Lekka i wygodna przyłbica ochronna na usta i nos, wielokrotnego użytku, mocowana za pomocą białych gumek za uszami.

kombinezony EN14126
od 27 zł netto
OFERTA DLA FIRM I INSTYTUCJI
ILOŚCI HURTOWE
Zamów teraz:
665 752 211
korona.produkty@gmail.com
5673

super tydzień chełmski
Ukazuje się na terenie powiatów: chełmskiego, krasnostawskiego i włodawskiego
Stosujemy Kodeks Dobrych Praktyk Wydawców Prasy
Redaguje zespół:
Wanda Jaroszczuk (redaktor naczelna)
Agnieszka Pastuszak–Maksim (z–ca redaktora naczelnego)
Agnieszka Nowosad (sekretarz redakcji)
Dorota Bezler, Tomasz Sąsiadek, Grzegorz Drozdalski, Marcin Petruk, Krystyna Szeremeta (korekta)
Sekretariat:
Anna Wyczyńska
Wydanie online:
Marcin Petruk
Grafika i DTP:
Mateusz Gendek, Wojciech Kopczyński
Biuro Reklam i Ogłoszeń:
Joanna Derkacz (kierownik), Renata Kasprzak, Karolina Starzyńska, Edyta Kusiak, Krzysztof Kwiatek
Redakcja/Biuro Reklam i Ogłoszeń:
22–100 Chełm, ul. Lubelska 31
tel./fax 82 565 27 05,
e–mail:
redakcja@supertydzien.pl
reklama@supertydzien.pl
Kolportaż:
PressTrans
tel. 604 494 479
Druk:
Seregni Printing Group Sp. z o.o.
ul. Matuszewska 14 hala B3.
03-876 Warszawa
Wydawca: Grupa Wydawnicza SŁOWO Sp. z o.o. 02-672 Warszawa, ul. Domaniewska 17/19/133
Redakcja nie odpowiada za treść reklam i ogłoszeń

eprasa.pl f6e08c033f

TOP-BUD
Dom pod klucz!
Posadzki (mixokretem)
Tynki (każdy rodzaj)
docieplenia (zewnętrzne, wewnętrzne)
wykończenie wnętrz
tel. 602 652 247
8732

NAPRAWY W DOMU
PRALKI · ZMYWARKI
CHŁODZIARKO-ZAMRAŻARKI
✓CHŁODNICTWO
✓KLIMATYZACJA
82 565 70 42
ZAKŁAD OBSŁUGI TECHNICZNEJ
Chełm, ul. Wieniawskiego 11a
1269

P.K. TRANS
KOMPLEKSOWE PRZEPROWADZKI
TRANSPORT
TEL: 500-152-192
1629

Sprzedam wóz na resorach, brona talerzowa Bomet. Tel. 692 170 035.

Zakupię prasy kostkujące, rolujące, ciągniki małe i 4x4 przyczepy, kombajny trole. Tel. 503 643 162.

Zakupię glebogryzarkę, kosiarkę, ciągniki, przyczepy, ładowarki, prasy kostkujące i rolujące. 574 651 542.

Sprzedam TUNEL 20 x 5, wys. 2,30 bez folii, pługi 4 - ki, Tel. 783 748 964.

Siewnik Amazone, pług, zgrabiarka, wóz na resorach. Tel. 512 929 324.

## ZWIERZĘTA

Sprzedam. Gołębie, boki i szaryki, siwe i czerwone, górniaki, murzyny. Tel. 511 726 923.

Sprzedam. Króle olbrzymy belgijskie, samce i samice w różnym wieku, c. do uzg. Tel. 781 789 685.

Oddam w dobre ręce 5-miesięczne szczeniaki, dorosłe psy i kotkę po sterylizacji. Tel. 508 570 153.

Sprzedam. Dorosłe kaczki i kaczory. Tel. 577 970 424.

Sprzedam. Tucznik, jałówka cielna siedmiomiesięczna, c. do uzg. Tel. 505 536 190.

Sprzedam. Baranek kameruński 10-miesięczny, koziołek mleczny 11-miesięczny, koza zakocona, mleczna. Tel. 512 396 662.

Oddam w dobre ręce, pieski, kotki, szczeniaki 5-miesięczne. Tel. 508 570 153.

Kurczęta odhodowane, kurki, kogutki, brojlery, kaczki, gęsi, indyki, perliczki (zapisy). Sitaniec. Możliwość dowozu. Tel. 504 411 349.

## INNE

Sprzedam. Orzechy włoskie, facelia, czosnek wiosenny. Tel. 798 077 222.

Sprzedam. Siano w belach, składowane w stodole, okolice Chełma. Tel. 508 477 604.

Sprzedam. Siano w belach, w stodole, ekstrasuche, c. 50 zł/szt., dzwonić po 18. Tel. 662 208 232.

Sprzedam. Ziemniaki z gospodarstwa ekologicznego, różne. Tel. 662 208 232.

Sprzedam. Gołębie szaryki, czerwone, siwe, czarne, ryżaki, boki. Tel. 504 559 168.

Sprzedam. Kupony materiałów wełnianych, skóry baranie, jasne, ciemne, wyprawione, zamszowe. Tel. 504 377 961.

Sprzedam. Pszenica, Okszów. Tel. 793 804 751.

Sprzedam. Miód wielokwiatowy spadziowy, z własnej pasieki, c. 35 zł. Tel. 603 583 234.

Sprzedam. Słoma w kostce, sucha, c. 6 zł/szt. Tel. 533 795 747.

Sprzedam. Wirówka do mleka, zabytek. Tel. 787 498 304.

Sprzedam. Taśmociąg do jabłek, widły, waga. Tel. 500 101 015.

Sprzedam. Kosiarka rotacyjna 165 cm, c. 1400 zł. Tel. 511 567 355..

Wynajmę busa Renault Master oraz Fiat Ducato do 3,5 tony

Samochody wysokie i pojemne. Master furgon L4H2, Fiat Ducato L4H2. Auta czyste i zadbane. Wynajem krótko i długo terminowy. Limit 500 km, ponad limit 35 gr/km, cena 200 zł/doba.
Więcej informacji pod nr telefonu 794 566 455
6499

Sprzedam. Owies paszowy, c. 100 zł /100 kg. Tel. 601 927 117.

Sprzedam. Owies bingo, roczny, ładny, c. 120 zł/metr. Tel. 601 927 117.

Sprzedam. Miód wielokwiatowy, akacjowy, dowóz, c. 35 zł. Tel. 737 926 470.

Sprzedam. Pług 5-skibowy, prasa kostka, siewnik, kosiarka rotacyjna, c. do uzg. Tel. 606 711 569.

Siano w małych kostkach bardzo tanio. Tel. 782 066 473.

Siano, słoma kostka, Tel.515 728 882

Ziemniaki, dojarka. Tel. 507 357 863

Owies. Tel. 84 618 63 98. Tel. 84 618 64 00.

Siano, słoma kostka. Tel. 515 728 882.

Rozrzutnik do obornika 3,5 T, pług 4 - skibowy, spawarka, Tel. 508 496 812.

## PRACA

## DAM PRACĘ

Poszukuję pracowników do Szwecji, praca na dachach: dekarz, blacharz, mogą być spoza Unii. Tel. 507 388 218.

Zatrudnię pracownika do zakładu produkcji drzewnej, Busówno. Tel. 602 281 724.

Pracownik fizyczny z prawem jazdy kat. B, magazynier-operator wózka widłowego, pracownik utrzymania ruchu. Tel. 572 162 926.

**Praca w Niemczech - zwierzęta, wymagane doświadczenie, www.jobmariopol.pl Tel. 502 288 623**

## SZUKAM PRACY

Sprzątanie i mycie okien. Tel. 733 083 782.

Wrzucanie węgla, cięcie drewna, koszenie, wycinka, narzędzia własne. Tel. 608 800 380.

Spawacz gazowo-elektryczny, pospawam wszystko, c. do uzg. Tel. 514 011 190.

Murarz-tynkarz, docieplenia, wszelkie prace budowlane. Tel. 511 681 542.

Specjalizujemy się w pracach na wysokościach oraz wynajmie podnośnika koszowego 15 m.

OFERUJEMY
- Mycie i malowanie dachów
- Mycie i odgrzybianie elewacji
- Mycie i impregnacja kostki brukowej
- Prace malarsko budowlane
- Wynajem podnośnika koszowego 15 m
- Wycinka drzew i pielęgnacja zieleni
- Montaże reklam
MAX UP
790 332 224
www.maxup.pl
kontakt@maxup.pl
6133

Zaopiekuję się osobą starszą. Tel. 508 867 253.

Podejmę każda pracę fizyczną, pilne. Tel. 510 972 742.

## DOM I OGRÓD

## MEBLE

Sprzedam. Nowy regał pokojowy, 4 m. Tel. 505 509 790.

Sprzedam. Meble kuchenne, zlew, szafka, c. 650 zł. Tel. 663 778 213.

## POZOSTAŁE

Sprzedam. Buda dla psa, nowa, c. 300 zł. Tel. 664 770 767.

Sprzedam. Otulak 1-częściowy do łóżeczka, niebieski, materac 120x60 cm. Tel. 785 462 775.

Sprzedam. Waga łazienkowa, elektroniczna - Manta, do 150 kg, po 18.00, c. 30 zł. Tel. 664 375 455.

Sprzedam. Piec gazowy dwufunkcyjny Viessmann, 100-W, stan bardzo dobry, c. 490 zł. Tel. 600 995 461.

Garaż metalowy, używany, kupię. Tel. 512 207 358.

## ZDROWIE I URODA

Masz problem z alkoholem? Chcesz przestać pić? Zadzwoń od 8 do 21. Tel. 518 757 967.

Sprzedam. Łóżko rehabilitacyjne, nieużywane, z materacem. Tel. 518 532 111.

## BUDOWLANE

Sprzedam. Rynny, rury spustowe, rynhaki, uchwyty, używane, c. 500 zł. Tel. 505 119 204.

## MATRYMONIALNE

45-letni mężczyzna pozna panią na dobre dni oraz te gorsze, tylko poważne oferty. Tel. 724 033 283.

Kojarzenie par. Tel. 696 898 036.

Dobre, stęsknione serce. Pomóż nawzajem. Niski, senior, wieśniak, okolice Zamościa. Tel. 501 720 484.

Poznam Panią, cel do uzgodnienia, warto. Tel. 730 682 505.

Poznam Panią do 50 lat, mogę mieć dobrą ofertę. Tel. 786 984 475.

## RÓŻNE

Kupię. Wiatrówka w dobrym stanie, c. 500 zł. Tel. 798 479 320.

Oddam za darmo dorosłe koty, lokalizacja Zbereże. Tel. 518 269 099.

AGD, pralki, kuchenki, telewizory LED, kosiarki, narzędzia elektryczne, złom, odbiorę bezpłatnie. Tel. 504 530 399.

NAJTAŃSZE DREWNO OPAŁOWE I KOMINKOWE
GRAB, BRZOZA, OLCHA, DĄB
Szeroki wybór
Dowozimy
Zapraszamy na plac
TARTAK ZOLD WOOD, Rakołupy Duże tel. 513-303-650
5777

Sprzedam. Kuchenka elektryczna 2-płytowa, c. 60 zł. Tel. 506 153 830.

Sprzedam. Drewno opałowe, czereśnia, sucha, grubo rąbana, do palenia, c. 350 zł. Tel. 798 716 045.

Sprzedam. Wyposażenie sklepu spożywczego, szafki BHP, regał, monitoring, chłodnie. Tel. 508 209 568.

Skupujemy motocykle, antyki, starocie i pamiątki z PRL. Tel. 698 693 846.

Oddam darmo w zamian za rozbiórkę. Kolonia Pukarzów, gm. Łaszczów, drewniany dom mieszkalny z lat 70-tych. Tel. 62 730 71 67. Tel. 609 510 950.

## SPRZEDAM INNE

Sprzedam. Pilarka tarczowa, wiertarko-frezarka DWM-MA-25 MA4BORK. Tel. 505 175 806.

Drewno opałowe, c.o., rozpałka, transport gratis. Tel. 602 237 285.

SŁAW BUD
USŁUGI OGÓLNOBUDOWLANE
USŁUGI MINIKOPARKĄ
WYSOKA JAKOŚĆ W ROZSĄDNEJ CENIE!
REMONTY MIESZKAŃ
PRACE WYKOŃCZENIOWE
USŁUGI GLAZURNICZE
ELEWACJE I WIELE INNYCH
510 730 741
6085

Sprzedam. Meble kuchenne, krzesła pokojowe, stół, ława, odkurzacz. Tel. 607 271 280.

Robotyka i oprogramowanie dla dzieci „Cyfrowe dzieciaki", od 5 do 15 lat, c. 144 zł. Tel. 506 900 331.

Matematyka, zajęcia dodatkowe dla dzieci od 5 do 15 lat. Tel. 530 035 808.

Sprzedam. Wyposażenie sklepu spożywczego, lodówki oszklone - 3 szt., waga el., regały, lady i inne. Tel. 509 139 600.

Sprzedam. Rusztowania warszawskie. Tel. 787498304.

Odbiorę złom, bezpłatnie, Chełm. Tel. 537 836 924.

Wyprzedaż broni myśliwskiej. Tel. 692 317 098.

Drewno sosnowe suche, drobne, krótko cięte, w dużych workach - 50 kg, na rozpałkę. Tel. 512 358 959.

Sprzedam. Odkurzacz samochodowy pod zapalniczkę, nowy, c. 40 zł. Tel. 664 375 455.

Sprzedam. Drewno opałowe, kominkowe, rozpałkowe, transport. Tel. 504 860 159.

Sprzedam. Grzejniki żeliwne, używane. Tel. 517 407 140.

Sprzedam. Drabinka, zaczep tylny, do prasy Sipma, c. 1500 zł. Tel. 601 927 117.

Sprzedam. Grzejnik akumulacyjny Farel Polam, nieużywany. Tel. 504 377 961.

KRAZ: 7098
Work Centre BIUROPRACY
PRACA W HOLANDII
PRODUKCJA
LOGISTYKA
OGRODNICTWO
ROLNICTWO
533 966 678 533 111 037
WORK CENTRE sp. z o.o.
ul. Kościuszki 24/4, 22-600 Tomaszów Lubelski
www.workcentre.com.pl
5798

eprasa.pl f6e08c033f

Karina Szponar
885 851 179

PROFESJONALIŚCI W NIERUCHOMOŚCIACH

Chcesz SPRZEDAĆ lub KUPIĆ MIESZKANIE, DOM, a może DZIAŁKĘ?

ZRÓB TO Z NAMI!

PÓŁNOC NIERUCHOMOŚCI

Darmowa konsultacja na temat twojej nieruchomości

Zadzwoń aby dowiedzieć się więcej!

Patrycja Szmagalska
518 524 828

**DOM WOLNOSTOJĄCY W CHEŁMIE**
**625 000 PLN**

Dom parterowy z poddaszem o pow. 78,4 m2 na działce 1106 m2 - Dyrekcja Dolna. Na terenie działki znajduje się również budynek usługowy, murowany o powierzchni użytkowej 150 m2.
tel. 885 851 179

**DOM WOLNOSTOJĄCY W WOLI UHRUSKIEJ**
**545 000 PLN**

Dom jednorodzinny o pow. 180 m2 na działce 1105 m2. Na terenie działki garaż wolnostojący i pom. gosp. Możliwość prowadzenia działalności gospodarczej. Cena do neg.
tel. 885 851 179

**DOM WOLNOSTOJĄCY - OSOWA, GM. HAŃSK**
**360 000 PLN**

Zadbany dom parterowy z użytkowym poddaszem o pow. 56,3 m2 na działce o pow. 2300 m2. Na terenie działki znajduje się drewniany garaż z wiatą 30 m2.
tel. 885 851 179

**M-4 W KAMIENICY PRZY LUBELSKIEJ**
~~300 000 PLN~~
**275 000 PLN**
OKAZJA! NIŻSZA CENA

Mieszkanie o pow. 81 m² przy ul. Lubelskiej na działce o pow. 3560 m². Mieszkanie po remoncie, usytuowane jest na parterze budynku.
tel. 885 851 179

**M-4 Z GARAŻEM PRZY UL. PODGÓRZE**
**325 000 PLN**

Mieszkanie o pow. 70 m2, 3 pokoje na 2 piętrze. Niski czynsz. Mieszkanie do własnej aranżacji. W cenie garaż wolnostojący przy bloku.
tel. 518 524 828

**UROCZY DOM W BYTYNIU - GM. WOLA UHRUSKA**
**295 000 PLN**

Parterowy dom o powierzchni ok. 90 m² na działce o pow. 2 000 m². Na działce garaż i pomieszczenie gosp. Cena do negocjacji.
tel. 885 851 179

**DOM W ZABUDOWIE SZEREGOWEJ W CHEŁMIE**
**749 000 PLN**

Dom o pow. 200 m2, w zabudowie szeregowej na ładnie zagospodarowanej działce 348 m2. Dom w spokojnej okolicy, w pobliżu centrum handlowego, szpitala. Wysoki standard wykończenia!
tel. 518 524 828

**DOM W SAWINIE**
**360 000 PLN**

Dom parterowy z poddaszem użytkowym o powierzchni około 120 m2 na działce 20 a. położony w centrum Sawina. Dom do wykończenia.
tel. 518 524 828

**M-4 PRZY UL. PRZEMYSŁOWEJ**
**420 000 PLN**

Mieszkanie o pow. 70,46 m2, 3 pokoje na 3 piętrze. Mieszkanie w nowym budownictwie. Wysoki standard wykończenia. Niski czynsz.
tel. 518 524 828

**SEGMENT W DOMU WIELORODZINNYM PRZY UL. KOLEJOWEJ**
**169 000 PLN**

Mieszkanie w domu wielorodzinnym o pow. 49 m2 z działką i pom. gosp. Mieszkań do własnej aranżacji. Cena do neg.
tel. 885 851 179

**DOM DO REMONTU Z DZIAŁKĄ NA OBRZEŻACH CHEŁMA**
**189 000 PLN**

Dom parterowy, częściowo podpiwniczony ze strychem o pow. 53 m². Budynek składa się z 5 pomieszczeń i wymaga remontu.
tel. 885 851 179

**DOM W CHYLINIE WIELKIM, GM. WIERZBICA**
**170 000 PLN**

Dom parterowy o pow. 44 mkw. na działce o pow. 0,7 ha. Wymieniony dach, okna i częściowo ocieplony. Na działce budynki gosp. Cena do neg.
tel. 885 851 179


# Mieszkanie jest tyle warte, ile ktoś zechce zapłacić

**Na co zwrócić uwagę, sprzedając nieruchomość? Od czego zacząć? Przede wszystkim od wyceny nieruchomości. Podpowiadamy, jak wycenić mieszkanie, aby je szybko sprzedać.**

Wycena nieruchomości w kontekście sprzedaży mieszkania jest bardzo ważna. Najprostszy sposób na zrobienie wyceny to kontakt z rzeczoznawcą, który za odpowiednią opłatą zbierze dane, zbada mieszkanie i określi wartość nieruchomości. Przełoży się to na cenę, jakiej realnie możesz żądać. Kontakt z rzeczoznawcą jest niezastąpiony, gdy prowadzone jest postępowanie spadkowe, czy gdy staramy się o kredyt itp.

## Wyceniarki on-line

Kolejnym wyjściem jest przeglądanie lokalnych ofert, szukanie podobnych i porównywanie. – Ważne, by wiedzieć, że ceny ofertowe często brutalnie weryfikuje rynek. Według oficjalnych statystyk Narodowego Banku Polskiego te ceny od transakcyjnych różnią się o 5 proc. do nawet 20 proc. W przypadku mieszkań w popularnej lokalizacji można skorzystać z płatnych narzędzi, jakimi są wyceniarki on-line. Jest to wiarygodne źródło informacji, o ile w bliskiej okolicy jest wiele danych do porównania – radzą agentki Północ Nieruchomości w Chełmie i dodają, że można także skorzystać z pracy zorientowanego w regionie pośrednika. – Choć może bardziej precyzyjne będzie sformułowanie „w regionie, w którym znajduje się twoja nieruchomość", ponieważ nawet najbardziej fachowy pośrednik w stolicy, będzie musiał podjąć szereg działań, które ma za sobą już agent pracujący w danym terenie – zaznaczają.

## Oddziel emocje od wartości nieruchomości

Niestety, kupujący nie będzie pytał, czy z miejscem było związane Twoje dzieciństwo, jak ważne chwile dla ciebie się wydarzyły, czy ile pracy zostało włożone, żeby to tak wyglądało. Sentymenty musisz zastąpić parametrami i statystyką. Jak ważnym to jest elementem w sprzedaży, mówi fakt, że doświadczony pośrednik nie sprzedaje sam swojej nieruchomości. Agentki podpowiadają, aby ustalić też grupę docelową, wśród której znajduje się potencjalny klient, określić możliwości budżetowe oraz alternatywy, jakie posiada. Innymi słowy: czy go stać na założoną przez ciebie kwotę i jak duży ma wybór. Kto jest twoim sąsiadem? Kto może szukać mieszkania w twojej okolicy? Jakie cechy twojej nieruchomości mogą być pomocne dla kawalera, rodziny z dziećmi, przedsiębiorcy? Jakie ta osoba ma możliwości finansowe? Jaką ma zdolność kredytową? **re**

## Parametry decydujące przy sprzedaży mieszkania

*Lokalizacja.* Jeżeli mieszkanie leży na wschodnich obrzeżach miasta, sprawdź ceny mieszkań także na zachodzie, północy i południu. Spróbuj zlokalizować podobne osiedle, układ komunikacyjny i weź pod uwagę wszystkie cechy, które można porównać z Twoją nieruchomością.

*Standard wykończenia.* Jeśli masz mieszkanie do odświeżenia, warto wiedzieć, że konkurujesz z deweloperami, którzy oferują „twojemu" klientowi nieruchomość do własnej aranżacji, bez podatku od czynności cywilnoprawnych i często niższy czynsz. W przypadku nowego mieszkania sytuacja jest prostsza – zorientuj się w cenach nowo wybudowanych mieszkań, deweloperzy nie ukrywają cen i parametrów w swoich ogłoszeniach.

*Parametry techniczne.* Pierwsze piętro jest wyżej wyceniane niż ostatnie piętro bez windy. Winda w bloku ze zsypem zwiększa wartość nieruchomości położonej na wyższych piętrach. Parter w takiej sytuacji będzie najtańszy. Małe mieszkanie na parterze na starym osiedlu bez windy jest często poszukiwane przez starsze osoby.

*Powierzchnia.* Jeśli masz duże mieszkanie, powyżej 70 mkw. i więcej, to porównaj wartość z cenami niewielkich domów o podobnym standardzie wykończenia. Powierzchnia sama w sobie jest dodatkowym argumentem, ale nie najważniejszym – jeśli masz 3 pokoje na 50 metrach, to uzyskasz wyższą cenę, niż mając na tym samym metrażu 2 pokoje.

Źródło: e-book „Sam sprzedam" Tomasz Łukaszuk

eprasa.pl f6e08c033f

**Wszystkie ogłoszenia znajdziesz na stronie www.supertydzien.pl**

## Działki

**Budowlane:**

| | | |
|---|---|---|
| Bazylany: | 619 mkw | 45 000 PLN |
| | 1 954 mkw | 98 000 PLN |
| Strupin Mały: | 1 500 mkw | 112 500 PLN |
| | 2 000 mkw | 150 000 PLN |
| Okuninka: | 3 005 mkw | 330 550 PLN |
| Okszów, ul. Sosnowa | 3 719 mkw | 250 000 PLN |
| Ignatów - Kolonia | 2 200 mkw | 69 000 PLN |

**Rolno-budowlane:**

| | | |
|---|---|---|
| Nowiny | 2 800 mkw | 140 000 PLN |
| Rudka, gm. Chełm | 3 820 mkw | 170 000 PLN |
| Wojsławice | 1,59 ha | 75 000 PLN |

**Inwestycyjne:**

| | | |
|---|---|---|
| Chełm, ul. Towarowa | 0,524 ha | 595 000 PLN |
| Chełm, ul. Partyzantów | 0,53 ha | 2 290 260 PLN |
| Strupin Mały | 5 892 mkw | 250 000 PLN |

**tel. 885 851 179**

## LOKAL USŁUGOWY W CENTRUM CHEŁMA

**5 500 PLN**

*Lokal biurowo-usługowy o powierzchni 218 m2 w centrum Chełm przy ul.Krzywej. Lokal z dużymi witrynami okiennymi usytuowany na parterze.*

**tel. 885 851 179**

## LOKAL USŁUGOWO-PRODUKCYJNY PRZY UL. WIERZBOWEJ

**4 500 PLN**

*Wynajmę lokal usługowo-produkcyjny o pow. 300 m2 położony na działce o pow. 800 m2. Obiekt składa się z 2 hal, pomieszczeń biurowych, socjalnego i łazienki. Teren ogrodzony.*

**tel. 885 851 179**

## NIERUCHOMOŚĆ PRZEMYSAŁOWA WE WŁODAWIE

**990 000 PLN**

*Sprzedam nieruchomość z aktualnie działającą hurtownią spożywczą.Działka o pow. 21 264 m2. Na terenie działki znajduje się sześć obiektów budowlanych.*

**tel. 665 750 197**

7 garniturów, 7 marynarek na 176 cm wzrostu, z bdb. materiału. Tel. 504 377 961.

Sprzedam. Pieluchomajtki, rozmiar L. Tel. 695 542 034.

Sprzedam. Drewno opałowe - c.o., kominkowe, transport gratis. Tel. 667 690 075.

Sprzedam. Rozpałka sosnowa w workach, drobna, transport, c. 10 zł. Tel. 729 382 007.

Biurko, 2 fotele, stół rozkładany, komputer stacjonarny, rower górski, 2 fotele, 2 pary nart, stare srebrne monety, c. do uzg. Tel. 518 935 177.

Podpałka sosnowa w workach, ekstrasucha z dowozem c. 20 zł. Tel. 662 208 232.

Siano w belach z gospodarstwa ekologicznego. Tel. 662 208 232.

Sprzedam. Kosa spalinowa, nowa, NAC- 2,2 kW, c. do uzg. Tel. 577 970 424.

Sprzedam. Wyciąg do trocin, mobilny, wiertarka stołowa na 23 W, c. do uzg. Tel. 601 173 887.

Sprzedam. Łódź metalowa, wędkarska, nowa. c. 700 zł. Tel. 577 777 403.

Sprzedam. Maszyna do szycia „ Łucznik", stan bardzo dobry, c. 350 zł. Tel. 667 665 385.

Sprzedam. Kwiat araukaria, dekoracyjny, osiem pięter, c. 120 zł. Tel. 791 134 330.

Sprzedam. Antena telewizyjna, talerz, komplet, stan bardzo dobry, c. 30 zł. Tel. 607 701 200.

Sprzedam. Tokarka do drewna c. 200 zł, tokarka do metalu c. 600 zł. Tel. 796 126 277.

Sprzedam. Pieluchy, pieluchomajtki, rozmiar 80-120 kg, c. 1,50 zł/sztuka. Tel. 796 691 643.

Sprzedam. Skarpetki zimowe, ciepłe. Tel. 780 436 355.

Sprzedam. Zdemontowaną instalację gazową, c. 150 zł. Tel. 577 777 403.

**Sprzedam. Szczepki aloesu, 3-letnie. Tel. 500 723 304.**

Sprzedam. Krajalnica, mało używana, stan bardzo dobry, c. 40 zł. Tel. 664 375 455.

Sprzedam. Szczęka handlowa, c. 400 zł. Tel. 510 256 126.

Sprzedam. Biurko narożne, kolor olcha, wymiary 91x91x75., c. 150 zł. Tel. 507 288 486.

Patelnię elektryczną i inne wyposażenie firmy gastronomicznej. Tel. 500 189 077.

Ekspres profesjonalny do kawy i inne wyposażenie firmy gastronomicznej. Tel. 500 189 077.

Szafa chłodnicza i inne wyposażenie firmy gastronomicznej. Tel. 500 189 077.

Sprzedam. Powieść sensacyjną „ Nielegalni" V. Severski, 14 tomów. c. 55 zł. Tel. 600 995 461.

Sprzedam. Mundur myśliwego - nowy, plus krawat i sznur. Tel. 608 787 439.

Sprzedam grobowiec, 2-osobowy, cmentarz parafialny, ul. Peowiaków, Zamość. Tel. 730 004 404.

Ciągnik MF 30-50, 4 x 4, 72 KM 4 x 4, Cena: 44 000 zł. Tel. 783 748 964.

Sprzedam dwie mikrofalówki, maszyna do szycia, nowa szafka do łazienki, rower niemiecki, nowy składak. Tel. 665 760 561.

Sprzedam topole, jesion na pniu. Tel. 785 017 499.

Ładne gołębie zamojski, koła, opony zimowe 14, sieczkarnia. Tel. 535 463 848.

Altanka, domek, kontener handlowo-usługowy, 24 mkw., do przeniesienia, tanio sprzedam. Tel. 667 668 547.

Altankę, obudowę studni, WC drewniane, sanie na kuligi, Tel. 796 237 835

Buty z cholewami nr 26 od szewca, botki z renifera, Tel. 600 798 065

Obuwie zimowe, nr damskie, Tel. 600 798 065

## KUPIĘ INNE

Kupię. Antyki, monety, militaria, znaczki, pocztówki, płyty, medale. Tel. 605 541 416.

Antyki, zegary, monety, odznaki, obrazy, figurki i inne starocia. Tel. 781 943 519.

Kupię. Pilarka, kosy: stihl, husqvarna, makita, uszkodzone. Tel. 785 231 548.

Kupię felgi z Żuka 16. Tel.728 772 305.

Kupię garaż w Zamościu. Tel. 501 778 445.

Kupię radio Calypso. Cena do uzgodnienia.Tel. 694 407 379.

## KUPONY NA BEZPŁATNE OGŁOSZENIA DROBNE MOŻNA WRZUCAĆ DO SKRZYNEK:

**REJOWIEC**
- na byłym budynku Urzędu Gminy obok wejścia

**WŁODAWA**
- sklep „Slawex", Al. Jana Pawła II 23

**KRASNYSTAW**
- ul. Poniatowskiego 4C
- przy biurze TBS (naprzeciw „Stokrotki")

**SIENNICA RÓŻANA**
- sklep „Groszek"

**RUDA HUTA**
- sklep „Gama"

**CHEŁM**
- przy wejściu do marketu „Stokrotka" na os. Zachód
- przy wejściu do „Carrefoura" na ścianie apteki
- na targowisku przy al. Piłsudskiego
- przy bramie wejściowej na targowisko przy al. Armii Krajowej
- przy wejściu do sklepu „Gazda" ul. Trubakowska
- na nowym targowisku przy placu Kupieckim (główne wejście)
- przy wjeździe na teren byłej składnicy wojskowej przy ul. Hrubieszowskiej
- przy wejściu do „Carrefoura" na ścianie apteki

**SIEDLISZCZE**
- klubokawiarnia „ZEBERKA", ul. Lubelska 33

**LEŚNIOWICE**
- Sklep Ren-Zbig Politówka 19b (naprzeciwko UG Leśniowice)

**KAMIEŃ**
- sklep „Gama"

**DOROHUSK**
- na ogrodzeniu przy sklepie „Lewiatan"

**ŻMUDŹ**
- sklep „Lewiatan"

**BIAŁOPOLE**
- sklep „Lewiatan"

*Serdecznie zapraszamy!*

**UWAGA! Ogłoszenia o usługach są płatne i nie będą przyjmowane na kuponach. Można je wykupić przez internet na stronie www.supertydzien.pl lub w redakcji**

# KUPON na bezpłatne ogłoszenie drobne

super tydzień chełmski

**kategoria**

**MOTORYZACJA**
- ☐ Samochody kupno
- ☐ Samochody sprzedaż
- ☐ Motocykle i quady
- ☐ Inne Motoryzacja

**NIERUCHOMOŚCI**
- ☐ Domy
- ☐ Mieszkania
- ☐ Lokale
- ☐ Działki

**DOM I OGRÓD**
- ☐ AGD/RTV
- ☐ Meble
- ☐ Ogród
- ☐ Pozostałe

- ☐ **MATRYMONIALNE**
- ☐ **TURYSTYKA**
- ☐ **SPRZEDAM INNE**
- ☐ **KUPIĘ INNE**
- ☐ **RÓŻNE**

**ROLNICTWO**
- ☐ Maszyny
- ☐ Zwierzęta
- ☐ Inne

**PRACA**
- ☐ Dam pracę
- ☐ Szukam pracy

- ☐ **BUDOWLANE**
- ☐ **ZDROWIE I URODA**

**treść** (maksymalnie do 50 znaków)

**cena:** ____ **telefon:** ____

**Dane ogłoszeniodawcy (do wiadomości redakcji)**

imię i nazwisko: .....

adres i telefon: .....

**Wszystkie ogłoszenia znajdziesz na stronie wwwsupertydzien.pl**

**1 KUPON = 1 EMISJA**

eprasa.pl f6e08c033f

# TV super tydzień chełmski PROGRAM

## Program telewizyjny 7.02 – 13.02.2022

## Czarownica 2

**Polsat, piątek 11.02, godz. 21.05**

Maleficenta (Angelina Jolie) - zła i potężna czarownica o kamiennym sercu. Nikogo się nie boi, ale i nikogo nie lubi. Główna bohaterka jest źródłem wszelakich nieszczęść i wszelkiego zła, ale.. czy zawsze taka była? Co, jeżeli to ludzie sprawili, że jej serce owiało chłodem, przynosząc do jej świata zniszczenie i chaos? Jednak od czasu, gdy Maleficenta pielęgnowała w swoim sercu gniew, minęło wiele dni i nocy. Teraz nastąpiła w nim odwilż i pojawiło się ciepło i wiara w ludzi. Wszystko to za sprawą pewnej młodej dziewczyny, dobroć której nie pozostawiła jej obojętną. Księżniczka Aurora (Elle Fanning) dorosła, a w jej życiu nadeszła pamiętna chwila - książę Filip (Harris Dickinson) prosi ją o rękę. Młodzi zakochani szczerze wierzą, że ich małżeństwo zdoła zjednoczyć oba królestwa i pogodzić ludzi z magicznymi stworzeniami.

## To skomplikowane

**TVN, sobota 12.02, godz. 20.00**

Jane Adler jest matką trójki dorosłych dzieci, właścicielką dobrze prosperującej restauracji w Santa Barbara, a do tego po prawie dziesięciu latach od rozwodu zaczyna sobie na nowo, przyjaźnie układać relacje z byłym mężem, adwokatem Jakiem Ale właśnie wtedy, kiedy między Jane i Jakiem zaczyna się układać, sprawy tak naprawdę zaczynają się poważnie komplikować. Z pozoru niewinnie wyglądająca kolacja we dwoje, z pomocą kilku butelek wina, przeradza się w sentymentalny i pełen ciepłych małżeńskich wspomnień wieczór, a ten z kolei prowadzi do pełnego namiętności romansu. Ponieważ Jake po rozwodzie związany jest z o wiele młodszą Agness, Jane tym razem przypada rola „tej drugiej". W tej dość nieoczekiwanej scenerii relacji eks-małżeńskich pojawia się Adam, architekt zatrudniony przez Jane do zmodernizowania jej kuchni. Podobnie jak Jane, Adam też jest po rozwodzie i widać, że z czasem zaczyna go do Jane zbliżać nie tylko architektura wnętrz.

## Przetrwanie

**TVP 1, sobota 12.02, godz. 21.35**

Akcja rozgrywa się w samym sercu mroźnego i niedostępnego stanu Alaska, miejsca tylko dla twardzieli i miłośników ekstremalnych wypraw. To właśnie tu rozbija się samolot, a z katastrofy ratuje się zaledwie ośmiu mężczyzn. Ta garstka ludzi musi stawić czoło siłom natury i dzikiej przyrodzie. Nie mają zapasów jedzenia, ciepłej odzieży, ani żadnego kontaktu ze światem. Grozę potęguje fakt, że zewsząd otaczają ich watahy krwiożerczych wilków. Ocaleni znajdują się w śmiertelnej pułapce, z której, jak się wydaje, nie ma już odwrotu. Na domiar złego nadciąga burza śnieżna. Giną kolejne ofiary...

## Prawnik z Lincolna

**TVP 2, niedziela 13.02, godz. 21.05**

Los Angeles. Adwokat Mick Haller jest bardzo pewny siebie i sprytny. Wykorzystuje to, by naciągać na dodatkowe opłaty swoich klientów - dilerów narkotyków, prostytutki i kierowców przyłapanych na jeździe pod wpływem alkoholu. Haller marzy o ekskluzywnej kancelarii, na razie jednak większość spraw załatwia na tylnym siedzeniu swojego lincolna. Momentem przełomowym w jego karierze może być sprawa bogatego playboya z Beverly Hills, oskarżonego o gwałt i usiłowanie morderstwa Louisa Rouleta. Mick sądzi, że bez problemu wygra w sądzie. Jednak gdy wychodząca na jaw kolejne fakty, sprawa się komplikuje. Prawnik przekonuje się, że zamożny Roulet miał swoje powody, żeby zatrudnić właśnie jego. Im więcej wie, tym bardziej obawia się o życie i swoich bliskich - córeczki Hayley i jej matki, prokurator Maggie McPherson...

## Plan B

**TVP 2, niedziela 13.02, godz. 23.10**

Zbliża się święto zakochanych. Cztery osoby muszą skonfrontować się z nieoczekiwanymi zmianami. Po wyjeździe córki Natalia (Kinga Preis) zakłada, że będzie wiodła już niczym niezmącone życie. Ta wizja zostaje zrujnowana, kiedy jej mąż (Adam Cywka) oświadcza, że odchodzi. Partner Agnieszki ginie w tragicznym wypadku. Klara przytłoczona jest poczuciem odpowiedzialności za ojca i nie potrafi uporządkować swojego życia, tymczasem Mirek wychodzi z więzienia i orientuje się, że przez czas odsiadki karmił się złudzeniami. Swojego najlepszego przyjaciela znajdzie w niepozornym kundelku...

### TVP 1

5.05 IO Pekin 2022 – studio
5.30 IO Pekin 2022 – Łyżwiarstwo figurowe
6.15 IO Pekin 2022 – studio
6.40 IO Pekin 2022 – Narciarstwo alpejskie, gigant kobiet, 2.przejazd
8.45 IO Pekin 2022 – studio
8.55 IO Pekin 2022 – Łyżwiarstwo figurowe, Team Event, K Free Skating
9.40 IO Pekin 2022 – studio
9.55 IO Pekin 2022 – Biathlon K, 15 km
11.55 IO Pekin 2022 – studio
12.40 IO Pekin 2022 – Skoki narciarskie, mixed NH, konkurs finałowy
13.40 IO Pekin 2022 – studio
13.50 IO Pekin 2022 – Skoki narciarskie, mixed NH, konkurs finałowy
14.35 IO Pekin 2022 – studio
15.00 **Wiadomości, Pogoda**
15.15 **Alarm!** – magazyn
15.35 **Gra słów. Krzyżówka – /526/**
16.05 **Przysięga (577)** – serial
17.00 **Teleexpress**
17.15 **Jaka to melodia?**
17.55 **Klan (3936)** – telenowela
18.20 **Kasta – Szantaż** – serial
18.50 **Jeden z dziesięciu – Wielki finał**
19.25 **Sport**
19.30 **Wiadomości, Pogoda**
20.10 **Alarm!** – magazyn
20.30 **Leśniczówka (484)**
21.00 **Teatr Telewizji – Paradiso**, reż. Andrzej Strzelecki, wyk. Piotr Fronczewski, Witold Dębicki, Piotr Machalica, Jan Englert, Wojciech Pszoniak, Katarzyna Dąbrowska, Ewa Wiśniewska, Marcin Januszkiewicz, Sławomir Orzechowski, Dominika Kluźniak (HIT)
22.40 **Świat bez fikcji – Anglia. Po Brexicie** – film dok.
23.40 **Następcy parszywej dwunastki – film akcji, USA, reż. Louis Morneau, wyk. Michael Dudikoff, Cary – Hiroyuki Tagawa, Tyrin Turner**
1.20 **Drogi wolności (9)** – serial
2.25 **Oficerowie (8) – Podpucha** – serial
3.20 IO Pekin 2022 – studio

### TVP 2

5.45 **M jak miłość (1506)** – serial
6.30 **Polscy misjonarze w kraju tysiąca wzgórz**
6.45 **Polscy misjonarze w kraju tysiąca wzgórz**
7.00 **Transmisja Mszy Świętej z Sanktuarium Matki Bożej na Jasnej Górze**
7.35 **Pytanie na śniadanie** – pobudka
7.55 **Pytanie na śniadanie**
10.45 **Panorama**
10.50 **Pytanie na śniadanie**
11.20 **Rodzinka.pl (208) – Rollercoaster** – serial
11.55 **Barwy szczęścia (2566)** – serial
12.40 **Koło fortuny (1032) ed. 10** – teleturniej reż. Tomasz Motyl
13.30 **Stepowa miłość (8)** – serial
14.05 **Va Banque (370)** – teleturniej
14.35 **Na sygnale (103) – Kotlet po kijowsku** – serial
15.10 **Doktor Jan z Deekelsen (9) – Wymiana strzałów** – serial
16.00 **Koło fortuny (1218) ed. 12**
16.35 **Familiada s. II (2277)** – teleturniej
17.15 **Miłość i przeznaczenie (44)** – serial
18.00 **Panorama**
18.20 **Va Banque (371)** – teleturniej
18.45 **Stepowa miłość (9)** – serial
19.25 **Barwy szczęścia (2566)** – serial
20.10 **Barwy szczęścia (2567)** – serial
20.40 **Kulisy serialu**
20.55 **M jak miłość (1635)** – serial
21.55 **Serca na sprzedaż (5)** – serial
23.00 **Medyceusze Wspaniali (8) – Msza** – serial
0.15 **Fritz Bauer kontra państwo** – dramat, Niemcy, reż. Lars Kraume, wyk. Ronald Zehrfeld, Burghart Klauner (HIT)
2.10 **O mnie się nie martw s. VII (2)** – serial
3.00 **Iwan, syn Amira** – dramat, Rosja, reż. Maksim Panfiłow, wyk. Karolina Gruszka, Dmitrij Diużew, Bobur Juldaszew, Lola Eltajewa, Nargis Abdullajewa

### POLSAT

6.00 **Nowy dzień z Polsat News**
8.40 **Malanowski i Partnerzy**
9.10 **Malanowski i Partnerzy**
9.40 **Sekrety rodziny**
10.40 **Dlaczego ja?**
11.40 **Gliniarze**
12.50 **Wydarzenia**
13.25 **Interwencja**
13.40 **Trudne sprawy**
14.40 **Dlaczego ja?**
15.50 **Wydarzenia**
16.10 **Pogoda**
16.15 **Interwencja**
16.30 **Na ratunek 112**
17.00 **Gliniarze**
18.00 **Pierwsza miłość**
18.50 **Wydarzenia**
19.25 **Gość Wydarzeń**
19.45 **Sport**
19.55 **Pogoda**
20.00 **Farma**
21.05 **MEGA HIT – Bad Boys for Life** – film sensacyjny, USA, Meksyk, 2020, reż. Adil El Arbi, Bilall Fallah, wyk. Will Smith, Martin Lawrence, Vanessa Hudgens, Alexander Ludwig

23.55 **Bez snu** – thriller, USA, 2017, reż. Baran bo Odar, wyk. Jamie Foxx, Michelle Monaghan, Scoot McNairy, Dermot Mulroney (HIT)
1.55 **Zakon – film sensacyjny, USA, 2002, reż. Sheldon Lettich, wyk. Jean** – Claude Van Damme, Vernon Dobtcheff, Charlton Heston, Sofia Milos
3.50 **Świat według Kiepskich**
4.40 **Disco Gramy**
5.25 **Telezakupy TV Okazje**

### TVN

5.10 **Uwaga!** – program interwencyjny
5.25 **Nowa Maja w ogrodzie**
5.50 **Akademia ogrodnika**
6.00 **Ukryta prawda** – program obyczajowy
7.00 **Kuchenne rewolucje – program kulinarno** – rozrywkowy
8.00 **Dzień Dobry TVN** – magazyn
11.40 **Ukryta prawda** – program obyczajowy
12.50 **Tajemnice miłości**
14.00 **Ukryta prawda** – program obyczajowy
15.05 **Ukryta prawda** – program obyczajowy
16.10 **Kuchenne rewolucje – program kulinarno** – rozrywkowy
17.20 **Ukryta prawda** – program obyczajowy
18.25 **Bunt** – serial
19.00 **Fakty, Sport**
19.45 **Pogoda**
19.55 **Uwaga!** – program interwencyjny
20.10 **Doradca smaku**
20.15 **Na Wspólnej** – serial
20.55 **Milionerzy**

21.35 **Chłopaki też płaczą** – komedia, USA 2008, reż. Nicholas Stoller, wyk. Jason Segel, Kristen Bell, Mila Kunis, Russell Brand, Bill Hader, Jonah Hill, Paul Rudd (HIT)
23.50 **Jason Bourne** – film sensacyjny, USA, Chiny 2016, reż. Paul Greengrass, wyk. Matt Damon, Tommy Lee Jones, Alicia Vikander, Vincent Cassel, Julia Stiles
2.25 **Co za tydzień** – magazyn
3.00 **Grzesznica** – serial
4.00 **Uwaga!** – program interwencyjny

### SUPER POLSAT

**6.05** Wydarzenia wieczorne **6.45** SuperLudzie Extra **7.05** Psi patrol **8.35** Kung Fu Panda: Legenda o niezwykłości **9.05** SpongeBob Kanciastoporty **9.30** iCarly **10.00** SuperLudzie **10.30** Nasz nowy dom **11.30** Tatuśkowie **13.30** Niania **14.00** Świat według Kiepskich **14.30** Kowalscy kontra Kowalscy **15.00** TOP CHEF **16.30** Hell's Kitchen - Piekielna Kuchnia **18.00** Nasz nowy dom **19.00** Świat według Kiepskich **20.00** Akademik **20.30** Tatuśkowie **21.40** Słyszeliście o Morganach? - komedia romantyczna, USA, 2009, reż. Lawrence Marc, wyk. Sarah Jessica Parker, Hugh Grant, Natalia Klimas, Vincenzo Amato **23.50** Jack i Jill - komedia, USA, 2011, reż. Dennis Dugan**1.50** Kabaretowa Ekstraklasa **2.00** Miasto długów **3.00** Miasto długów **4.00** Nasz nowy dom **5.00** Na ratunek 112 **5.30** Świat według Kiepskich - serial komediowy

### TVP SPORT

**4.55** IO Pekin 2022 - Snowboard **6.25** IO Pekin 2022 - studio **6.40** IO Pekin 2022 - Narciarstwo alpejskie **8.35** IO Pekin 2022 - studio **9.25** IO Pekin 2022 - Łyżwiarstwo szybkie **0.05** IO Pekin 2022 - studio **10.20** IO Pekin 2022 - Łyżwiarstwo szybkie **11.05** IO Pekin 2022 - studio **11.25** IO Pekin 2022 - Skoki narciarskie, Serie próbna **12.15** IO Pekin 2022 - studio **12.25** IO Pekin 2022 - Short track **13.05** IO Pekin 2022 - Short track **13.45** IO Pekin 2022 - Short track **14.20** IO Pekin 2022 - studio **15.00** Piłka nożna - Futsal - ME, Amsterdam - Finał **16.45** IO Pekin 2022 - Narciarstwo alpejskie, gigant kobiet **17.40** IO Pekin 2022 - Short track **18.30** IO Pekin 2022 - Skoki narciarskie, mixed NH, konkurs finałowy **20.15** GOL - felieton **22.00** Olimpijski Wieczór **22.50** IO Pekin 2022 - Biathlon **0.30** Piłka nożna - Futsal - ME, Amsterdam - mecz o 3. miejsce **1.30** Piłka nożna - Futsal - ME, Amsterdam - Finał

### STOPKLATKA

**8.05** Plebania - serial **9.10** Allo, Allo - serial **9.50** Doktor Martin s. 8 - serial **11.50** Diabli nadali s. 5 - serial **12.50** Katastrofy w przestworzach - serial **14.55** Lodowa zagłada - film katastroficzny **16.50** 13 posterunek sezon 2 - serial **17.20** 13 posterunek sezon 2 - serial **17.55** Wojny magazynowe s. 1 - serial **19.00** Łowcy okazji s. 5 **20.00** Draka w Bronksie - film kryminalny **21.50** Prowokacja - thriller **23.25** Bez litości s. 1 - serial **1.30** Perła w koronie - dramat **3.50** Trick - film sensacyjny

### TV 4

**6.00** Flintstonowie **7.00** Strażnik Teksasu **8.05** Nasz nowy dom **9.05** Pierwsza miłość **9.55** Kochane pieniądze - serial **10.55** Zoo po godzinach **13.00** Sędzia Judy **14.00** STOP Drogówka **16.00** Strażnik Teksasu **17.00** Instrukcja kochania **18.00** Policjantki i Policjanci **19.00** Instrukcja kochania **20.00** Sprawiedliwi - Wydział Kryminalny **21.00** Duchy kanionu - horror, USA, 2016 **23.00** Syrena - horror, USA, 2016 **0.50** Anatomia głupoty według Richarda Hammonda

## PONIEDZIAŁEK, 7.02

### TVN 7

5.10 **Szpital** – program obyczajowy
6.05 **Rozwód. Walka o wszystko**
7.00 **Papiery na szczęście** – serial
7.35 **Brzydula** – serial
8.10 **Ukryta prawda**
9.10 **Ukryta prawda**
10.15 **Ukryta prawda**
11.15 **Rozwód. Walka o wszystko**
12.15 **Tajemnice miłości**
13.15 **Sąd rodzinny** – program sądowy
14.15 **Sędzia Anna Maria Wesołowska**
15.15 **Ukryta prawda** – program obyczajowy
16.15 **Szpital** – program obyczajowy
17.20 **Tajemnice miłości**
18.25 **Ukryta prawda**
19.30 **Papiery na szczęście** – serial
20.00 **Brzydula** – serial
20.35 **Odwróceni** – serial
21.40 **Świadek koronny** – film sensacyjny, Polska 2007, reż. Jarosław Sypniewski, Jacek Filipiak, wyk. Paweł Małaszyński, Robert Więckiewicz, Urszula Grabowska, Artur Żmijewski, Małgorzata Foremniak, Alicja Dąbrowska, Szymon Bobrowski, Andrzej Grabowski, Andrzej Zieliński, Maciej Kozłowski, Krzysztof Globisz (HIT)
23.50 **Śmierć przychodzi nocą**
0.55 **Druga strona medalu** – talk show
1.30 **Druga strona medalu** – talk show
2.05 **Druga strona medalu** – talk show
2.40 **NOC Magii**

### PULS

6.00 **Zbuntowany anioł** – telenowela
7.00 **Nash Bridges** – serial
8.00 **Lombard: Życie pod zastaw** – serial
9.00 **Lombard: Życie pod zastaw** – serial
10.00 **Lombard: Życie pod zastaw** – serial
11.00 **Zbuntowany anioł** – telenowela
12.00 **Zaklinaczka duchów** – serial
13.00 **Zaklinaczka duchów** – serial
14.00 **Lombard: Życie pod zastaw** – serial
15.00 **Lombard: Życie pod zastaw** – serial
16.00 **Rodzinny interes** – serial
17.00 **Rodzinny interes** – serial
18.00 **Lombard: Życie pod zastaw** – serial
19.00 **Lombard: Życie pod zastaw** – serial
20.00 **Zabójcze polowanie** – film sensacyjny, Kanada 2010, reż. Keoni Waxman, wyk. Eric Roberts, Gary Daniels, Michael Hogan, Steve Austin (HIT)
22.00 **22 kule** – film sensacyjny, Francja 2010, reż. Richard Berry, wyk. Jean Reno, Jean - Pierre Darroussin, Kad Merad
0.25 **Amerykański ninja 2** – film sensacyjny, USA 1987, reż. Sam Firstenberg, wyk. Gary Conway, Larry Poindexter, Michael Dudikoff, Steve James
2.05 **Taki jest świat**

### TRWAM

**12.00** Anioł Pański **12.03** Informacje dnia **12.20** Mojżesz - 10 przykazań **13.10** Muzyczne chwile **13.30** Msza święta **14.20** 100 cudownych miejsc na świecie **14.30** Pochodzenie świata **15.25** Kapłan pro - life **15.45** Święty na każdy dzień **15.50** Ma się rozumieć **16.00** Informacje dnia **16.10** Sanktuaria polskie **16.30** Aktywna zima **16.55** Świadkowie **17.30** Na łowy **17.55** Poczet Wielkich Polaków **18.00** Anioł Pański **18.05** Informacje dnia **18.15** Rozmowy niedokończone **19.25** Święty na każdy dzień **19.30** Król Chwały **19.45** Modlitwa z telefonicznym udziałem dzieci **20.00** Informacje dnia **20.20** Różaniec **20.50** Myśląc Ojczyzna **21.00** Apel Jasnogórski **21.20** Informacje dnia **21.40** Polski Punkt Widzenia **22.00** Mojżesz - 10 przykazań **22.50** Sanktuaria - L'île Bouchard - Sankruarium MB Modlitewnej **22.45** Muzyczne chwile

### TTV

**4.55** Paloma - serial **5.55** Wstajesz i wiesz **10.00** Gogglebox. Przed telewizorem - program rozrywkowy **10.40** Gogglebox. Przetelewizorem **11.50** Sędzia Anna Maria Wesołowska **12.50** Ukryta prawda **13.55** Królowe życia - serial **14.40** Damy i wieśniaczki. Ukraina **15.45** Express **16.00** Pogoda **16.05** Zwykłe rzeczy, niezwykłe wynalazki **16.35** Gogglebox. Przed telewizorem **17.45** Express **18.00** Pogoda **18.05** DeFacto **18.35** 99 - Gra o wszystko. VIP **19.45** Express **20.00** Pogoda **20.05** Damy i wieśniaczki. PL **21.05** Usterka **21.45** Express **21.58** Pogoda **22.00** Gogglebox. Przed telewizorem **0.05** Pałacowe Love **1.05** DeFacto **1.30** DeFacto **2.00** Nauka jazdy **2.30** Nauka jazdy **3.00** Nauka jazdy **3.30** Sędzia Anna Maria Wesołowska **4.15** 10 zadań specjalnych Michela Morana - program kulinarno - rozrywkowy

### TV6

**6.00** TOP 10 - Lista przebojów **7.00** Słoneczny patrol **9.00** Kobra - oddział specjalny **11.05** Galileo **12.05** Miodowe lata **14.00** Policjantki i Policjanci **15.00** Detektywi w akcji **16.00** Septagon **17.00** Medicopter 117 **18.05** Miodowe lata **20.00** Galileo **21.00** CSI: Kryminalne zagadki Nowego Jorku **23.00** Sprawiedliwi - Wydział Kryminalny **0.00** Hawaje 5 - 0 **1.00** STOP Drogówka **2.00** Anatomia głupoty według Richarda Hammonda **2.30** SuperLudzie Extra

© www.telepress24.com ✉telepress24@gmail.com

eprasa.pl f6e08c033f

## TVP 1

**5.30** **IO Pekin 2022** - studio
**5.55** **IO Pekin 2022** - Narciarstwo dowolne, Big Air K, finał R3 2 i R
**6.40** **IO Pekin 2022** - studio
**7.00** **IO Pekin 2022** - Curling Mixed Doubles, o 3. miejsce
**9.05** **IO Pekin 2022** - studio
**9.25** **IO Pekin 2022** - Biathlon M, 20 km
**11.25** **IO Pekin 2022** - studio
**11.25** **IO Pekin 2022** - Łyżwiarstwo szybkie M, 1500m
**12.10** **IO Pekin 2022** - studio
**12.20** **IO Pekin 2022** - Łyżwiarstwo szybkie M, 1500m
**12.55** **IO Pekin 2022** - studio
**13.35** **XXIV Zimowe Igrzyska Olimpijskie** - Pekin 2022
**14.20** **IO Pekin 2022** - studio
**15.00** **Wiadomości, Pogoda**
**15.15** **Alarm!** - magazyn
**15.35** **Gra słów. Krzyżówka - /527/**
**16.05** **Przysięga (578)** - serial
**17.00** **Teleexpress**
**17.15** **Jaka to melodia?**
**17.55** **Klan (3937)** - telenowela
**18.20** **Kasta - Zemsta po latach** - serial
**18.55** **Jeden z dziesięciu** - teleturniej
**19.25** **Sport**
**19.30** **Wiadomości, Pogoda**
**20.10** **Alarm!** - magazyn
**20.25** **Magazyn Ekspresu Reporterów**
**20.30** **Leśniczówka (485)**
**21.05** **Portrety Wojenne - Zdzisław Pacak - Kuźmirski** - cykl dok.
**21.40** **Magazyn Ekspresu Reporterów**
**22.45** **Ocaleni** - reality show
**23.50** **Magazyn śledczy**
**0.25** **Boss** - film akcji, USA, reż. Brad Furman, wyk. Bryan Cranston, John Leguizamo, Diane Kruger, Amy Ryan, Benjamin Bratt (HIT)
**2.40** **Przystań (2)** - serial
**3.40** **Magazyn Ekspresu Reporterów**
**4.35** **Notacje - Stanisław Sojka. W imieniu poetów** - cykl dok.
**4.55** **Zakończenie dnia**

## TVP 2

**5.40** **M jak miłość (1507)** - serial
**6.35** **Dobre niebo nad Beskidem** - reportaż
**7.00** **Transmisja Mszy Świętej z Sanktuarium Matki Bożej na Jasnej Górze**
**7.35** **Pytanie na śniadanie** - pobudka
**7.55** **Pytanie na śniadanie**
**10.45** **Panorama**
**10.50** **Pytanie na śniadanie**
**11.20** **Rodzinka.pl s. XI (209) - Normalna polska rodzina** - serial
**11.50** **Barwy szczęścia (2567)** - serial
**12.30** **Koło fortuny (1033) ed. 10** - teleturniej reż. Tomasz Motyl
**13.30** **Stepowa miłość (9)** - serial
**14.05** **Va Banque (371)** - teleturniej
**14.35** **Na sygnale (104) - Przeznaczenie** - serial
**15.10** **Doktor Jan z Deekelsen (10) - Powrót po latach** - serial
**16.00** **Koło fortuny (1219) ed. 12** - teleturniej
**16.35** **Familiada s. II (2278)** - teleturniej
**17.15** **Miłość i przeznaczenie (45)** - serial
**18.00** **Panorama**
**18.20** **Va Banque (372)** - teleturniej
**18.45** **Stepowa miłość (10)** - serial
**19.20** **Barwy szczęścia (2567)** - serial
**20.10** **Barwy szczęścia (2568)** - serial
**20.40** **Kulisy serialu**
**20.55** **M jak miłość (1636)** - serial
**21.55** **Serca na sprzedaż (6)** - serial
**23.00** **Medyceusze Wspaniali (9) - Przetrwanie** - serial
**0.10** **Ludzkie historie - Born2Drive** - film dok.
**1.55** **Boska Florence** - komediodramat, USA, reż. Stephen Frears, wyk. Meryl Streep, Hugh Grant, Simon Helberg, Rebecca Ferguson
**3.55** **Siedem minut po północy** - dramat, Hiszpania, USA, reż. J. A. Bayona, wyk. Sigourney Weaver, Felicity Jones, Lewis Macdougall
**5.45** **Zakończenie programu**

## WTOREK, 8.02

### TVN 7

**5.10** **Szpital** - program obyczajowy
**6.05** **Rozwód. Walka o wszystko**
**7.00** **Papiery na szczęście** - serial
**7.35** **Brzydula** - serial
**8.10** **Ukryta prawda** - program obyczajowy
**9.10** **Ukryta prawda** - program obyczajowy
**10.15** **Ukryta prawda** - program obyczajowy
**11.15** **Rozwód. Walka o wszystko**
**12.15** **Tajemnice miłości**
**13.15** **Sąd rodzinny** - program sądowy
**14.15** **Sędzia Anna Maria Wesołowska**
**15.15** **Ukryta prawda** - program obyczajowy
**16.15** **Szpital** - program obyczajowy
**17.20** **Tajemnice miłości**
**18.25** **Ukryta prawda** - program obyczajowy
**19.30** **Papiery na szczęście** - serial
**20.00** **Brzydula** - serial
**20.40** **Tunel** - film katastroficzny, USA 1996, reż. Rob Cohen, wyk. Sylvester Stallone, Amy Brenneman, Viggo Mortensen, Dan Hedaya, Jay O. SandersClaire Bloom (HIT)
**23.05** **Kroniki Riddicka - film sci** - fi, USA 2004, reż. David Twohy, wyk. Vin Diesel, Colm Feore, Thandie Newton, Judi Dench, Karl Urban
**1.30** **Druga strona medalu** - talk show
**2.05** **Druga strona medalu** - talk show
**2.40** **NOC Magii**

### PULS

**6.00** **Zbuntowany anioł** - telenowela
**7.00** **Nash Bridges** - serial
**8.00** **Lombard: Życie pod zastaw** - serial
**9.00** **Lombard: Życie pod zastaw** - serial
**10.00** **Lombard: Życie pod zastaw** - serial
**11.00** **Zbuntowany anioł** - telenowela
**12.00** **Zaklinaczka duchów** - serial
**13.00** **Zaklinaczka duchów** - serial
**14.00** **Lombard: Życie pod zastaw** - serial
**15.00** **Lombard: Życie pod zastaw** - serial
**16.00** **Rodzinny interes** - serial
**17.00** **Rodzinny interes** - serial
**18.00** **Lombard: Życie pod zastaw** - serial
**19.00** **Lombard: Życie pod zastaw** - serial
**20.00** **Osaczony** - thriller, USA, Niemcy 2005, reż. Florent Siri, wyk. Ben Foster, Bruce Willis, Jimmy Bennet\ (HIT)
**22.10** **Triumf sprawiedliwości** - thriller, USA 2016, reż. Keoni Waxman, wyk. Claudiu Bleont, Florian Piersic Jr., Jade Ewen\
**0.00** **Amerykański ninja 3** - film sensacyjny, USA 1989, reż. Cedric Sundstrom, wyk. David Bradley, Marjoe Gortner, Michele Chan
**1.50** **Lombard: Życie pod zastaw** - serial

### TRWAM

**13.10** Muzyczne chwile **13.25** Słowo życia **13.30** Msza święta **14.20** 100 cudownych miejsc na świecie **14.30** Śladami apostoła Pawła **15.20** Podobni do ewangelicznego siewcy **15.50** Ma się rozumieć **16.00** Informacje dnia **16.10** Jestem mamą **16.25** Rotmistrz Pilecki **17.00** 20 lat dla świata **17.10** Prosto o gospodarce **17.30** Zostań Żołnierzem RP **17.50** Muzyczne chwile **17.55** Poczet Wielkich Polaków **18.00** Anioł Pański **18.05** Informacje dnia **18.15** Rozmowy niedokończone **19.25** Święty na każdy dzień **19.30** Każdy maluch to potrafi **19.45** Modlitwa z telefonicznym udziałem dzieci **20.00** Informacje dnia **20.20** Różaniec **20.50** Myśląc Ojczyzna **21.00** Apel Jasnogórski **21.20** Informacje dnia **21.40** Polski Punkt Widzenia **22.00** Mojżesz - 10 przykazań **22.50** Karol de Foucauld **23.45** Muzyczne chwile

## POLSAT

**6.00** **Nowy dzień z Polsat News**
**8.40** **Malanowski i Partnerzy**
**9.10** **Malanowski i Partnerzy**
**9.40** **Sekrety rodziny**
**10.40** **Dlaczego ja?**
**11.40** **Gliniarze**
**12.50** **Wydarzenia**
**13.25** **Interwencja**
**13.40** **Trudne sprawy**
**14.40** **Dlaczego ja?**
**15.50** **Wydarzenia, Pogoda**
**16.15** **Interwencja**
**16.30** **Na ratunek 112**
**17.00** **Gliniarze**
**18.00** **Pierwsza miłość**
**18.50** **Wydarzenia**
**19.25** **Gość Wydarzeń**
**19.45** **Sport, Pogoda**
**20.00** **Farma**

**21.05** **X - Men - film sci** - fi, USA, 2000, reż. Bryan Singer, wyk. Famke Janssen, Patrick Stewart, Ian McKellen, Hugh Jackman (HIT)
Ekranizacja jednej z najpopularniejszych serii komiksowej na świecie opowiadającej o grupie obdarzonych ponadnaturalnymi zdolnościami mutantów, którzy przez swoją odmienność są prześladowani przez ludzi. Znajdują schronienie w specjalnej szkole profesora Charlesa Xaviera (Patrick Stewart), który otacza mutantów troskliwą opieką i uczy ich jak korzystać z ich unikalnych zdolności.
**23.35** **Botoks** - thriller, Polska, 2017, reż. Patryk Vega, wyk. Olga Bołądź, Agnieszka Dygant, Katarzyna Warnke, Marieta Żukowska
**2.30** **Love Island. Wyspa miłości**

## TVN

**5.40** **Uwaga!** - program interwencyjny
**6.00** **Ukryta prawda** - program obyczajowy
**7.00** **Kuchenne rewolucje - program kulinarno** - rozrywkowy
**8.00** **Dzień Dobry TVN** - magazyn
**11.40** **Doradca smaku**
**11.50** **Ukryta prawda** - program obyczajowy
**12.55** **Tajemnice miłości**
**14.00** **Ukryta prawda** - program obyczajowy
**15.05** **Ukryta prawda** - program obyczajowy
**16.10** **Kuchenne rewolucje - program kulinarno** - rozrywkowy
**17.20** **Ukryta prawda** - program obyczajowy
**18.25** **Bunt** - serial
**19.00** **Fakty, Sport**
**19.45** **Pogoda**
**19.55** **Uwaga!** - program interwencyjny
**20.10** **Doradca smaku**
**20.15** **Na Wspólnej** - serial
**20.55** **Milionerzy**

**21.35** **Niepamięć - film sci - fi, USA 2013, reż. Joseph Kosinski, wyk. Tom Cruise, Morgan Freeman, Olga Kurylenko, Andrea Riseborough, Nikolaj Coster** - Waldau, Melissa Leo (HIT)
**0.00** **Kuba Wojewódzki**
**1.05** **Porwani** - serial
**2.05** **Uwaga!** - program interwencyjny
**2.25** **NOC Magii**
**3.50** **Kto was tak urządził**
**4.50** **Kto was tak urządził**

## SUPER POLSAT

**6.05** Wydarzenia wieczorne **6.45** SuperLudzie Extra **7.05** Psi patrol **8.35** Kung Fu Panda: Legenda o niezwykłości **9.05** SpongeBob Kanciastoporty **9.30** iCarly **10.00** SuperLudzie **10.30** Nasz nowy dom **11.30** Tatuśkowie **12.30** Tatuśkowie **13.30** Niania **14.00** Świat według Kiepskich **14.30** Kowalscy kontra Kowalscy **15.00** TOP CHEF **16.30** Hell's Kitchen - Piekielna Kuchnia **18.00** Nasz nowy dom **19.00** Świat według Kiepskich **19.30** Świat według Kiepskich **20.00** Akademik **20.30** Tatuśkowie **21.40** Pociąg z forsą - film sensacyjny, USA, 1995, reż. Joseph Ruben, wyk. Wesley Snipes, Woody Harrelson, Jennifer Lopez, Robert Blake **23.55** Żona na niby - komedia, USA, 2011, reż. Dennis Dugan, wyk. Adam Sandler, Jennifer Aniston, Nicole Kidman, Nick Swardson **2.15** Kabaretowa Ekstraklasa **2.30** Akademik **3.00** Miasto długów

## TVP SPORT

**5.35** Zimowe Igrzyska Olimpijskie Pekin 2022 - studio **6.00** Zimowe IO Pekin 2022 - Supergigant mężczyzn **7.00** Zimowe Igrzyska Olimpijskie Pekin 2022 - studio **7.25** Zimowe Igrzyska Olimpijskie Pekin 2022 - Snowboard **8.55** Zimowe Igrzyska Olimpijskie Pekin 2022 - Biegi narciarskie **10.50** Zimowe Igrzyska Olimpijskie Pekin 2022 - studio **11.25** Zimowe Igrzyska Olimpijskie Pekin 2022 - Biegi narciarskie -**13.15** Zimowe Igrzyska Olimpijskie Pekin 2022 - Curling - Mixed doubles - Finał **14.55** Zimowe IO Pekin 2022 - Sanki - Jedynki kobiet **15.30** Zimowe Igrzyska Olimpijskie Pekin 2022 - studio **16.15** GOL - felieton **18.10** Piłka ręczna - PGNiG Superliga mężczyzn, 14. seria **20.15** Zimowe IO Pekin 2022 - Wydarzenia dnia **22.00** Olimpijski Wieczór **22.50** Zimowe IO Pekin 2022 - Wydarzenia dnia **0.30** Kickboxing - Gala HFO, Warszawa **2.45** Zimowe Igrzyska Olimpijskie Pekin 2022 - studio

## TTV

**4.55** Paloma - serial **5.55** Wstajesz i wiesz **10.00** Gogglebox. Przed telewizorem **10.40** Gogglebox. Przed telewizorem **11.50** Sędzia Anna Maria Wesołowska **12.50** Ukryta prawda **13.55** Królowe życia - serial **14.40** Damy i wieśniaczki. Ukraina **15.45** Express **16.00** Pogoda **16.05** Zwykłe rzeczy, niezwykłe wynalazki **16.35** Gogglebox. Przed telewizorem **17.45** Express **18.00** Pogoda **18.05** DeFacto **18.30** Nauka jazdy **19.15** Królowe życia 11 - serial **19.45** Express **20.00** Pogoda **20.05** Damy i wieśniaczki. PL **21.05** Usterka **21.45** Express **21.58** Pogoda **22.00** Pałacowe Love **23.00** Gogglebox. Przed telewizorem **0.00** Druga twarz **0.50** Seks - wypadki **1.50** Down the road - serial **2.30** Down the road - serial **3.15** Down the road - serial **4.00** Sędzia Anna Maria Wesołowska - program sadowy

## STOPKLATKA

**7.05** Złotopolscy - serial **8.05** Plebania - serial **9.10** Allo, Allo - serial **9.50** Doktor Martin s. 8 **11.50** Diabli nadali s. 5 **12.50** Katastrofy w przestworzach - serial **14.55** Asteroida: Wielkie uderzenie - film katastroficzny **16.50** 13 posterunek sezon 2 - serial **17.55** Wojny magazynowe Kanada s. 1 **19.00** Łowcy okazji s. 5 **20.00** Dwoje do poprawki - komediodramat **22.00** Oddział Delta 2 - film sensacyjny **0.25** Miasto aniołów - dramat **2.35** Dzieci kukurydzy - horror

## TV 4

**6.00** Flintstonowie **7.00** Strażnik Teksasu **8.05** Nasz nowy dom **9.05** Pierwsza miłość **9.55** Kochane pieniądze - serial **10.55** Zoo po godzinach **13.00** Sędzia Judy **14.00** STOP Drogówka **16.00** Strażnik Teksasu **17.00** Instrukcja kochania **18.00** Policjantki i Policjanci **19.00** Instrukcja kochania **20.00** Sprawiedliwi - Wydział Kryminalny **21.00** Wampiry i świry - komedia, USA, 2010 **22.50** Śmierć na 1000 sposobów **23.25** Pacjent zero - thriller sci - fi, 2018 **1.05** Ucho Prezesa

## TV6

**6.00** TOP 10 - Lista przebojów **7.00** Słoneczny patrol **9.00** Kobra - oddział specjalny **10.00** Kobra - oddział specjalny **11.05** Galileo **12.05** Miodowe lata **14.00** Policjantki i Policjanci **15.00** Detektywi w akcji **16.00** Septagon **17.00** Medicopter 117 **18.05** Miodowe lata **20.00** Galileo **21.00** Agenci NCIS: Los Angeles **22.00** Agenci NCIS: Los Angeles **23.00** Sprawiedliwi - Wydział Kryminalny **0.00** Hawaje 5 - 0 **1.00** STOP Drogówka **2.00** Anatomia głupoty według Richarda Hammonda

## TVP 1

**5.20** **Przysięga (577)** - serial
**6.10** **Przysięga (578)** - serial
**7.00** **Transmisja Mszy Świętej z Sanktuarium Matki Bożej na Jasnej Górze**
**7.30** **Rodzinny ekspres - Sieroty społeczne, znak współczesności**
**8.00** **Wiadomości**
**8.10** **Pogoda**
**8.15** **Kwadrans polityczny**
**8.35** **Ranczo (26)** - serial
**9.35** **Kasta - Zemsta po latach** - serial
**10.15** **IO Pekin 2022** - studio
**10.40** **IO Pekin 2022** - Narciarstwo alpejskie, Slalom K
**11.35** **IO Pekin 2022** - studio
**11.55** **IO Pekin 2022** - Short track M
**12.35** **IO Pekin 2022** - studio
**12.40** **IO Pekin 2022** - Short track M
**13.20** **IO Pekin 2022** - studio
**13.25** **IO Pekin 2022** - Short track M
**14.00** **IO Pekin 2022** - studio
**14.10** **IO Pekin 2022** - Short track M
**14.40** **IO Pekin 2022** - studio
**15.00** **Wiadomości, Pogoda**
**15.15** **Alarm!** - magazyn
**15.35** **Gra słów. Krzyżówka - /528/**
**16.05** **Przysięga (579)** - serial
**17.00** **Teleexpress**
**17.15** **Jaka to melodia?**
**17.55** **Klan (3938)** - telenowela
**18.20** **Kasta - Spadkobierca** - serial
**18.55** **Jeden z dziesięciu** - teleturniej
**19.25** **Sport**
**19.30** **Wiadomości, Pogoda**
**20.10** **Alarm!** - magazyn
**21.00** **Ponad wszystko** - film obyczajowy, USA, reż. Stella Meghie, wyk. Amanda Stenberg, Nick Robinson, Anika Noni Rose (HIT)
**22.50** **Historia bez tajemnic - Kakofonia Donbasu** - film dok.
**0.05** **Dom mrocznych sekretów** - film fabularny, USA, reż. Doug Campbell, wyk. Angie Patterson, Patty McCormack, Philip Boyd
**1.40** **Serial fabularny**
**2.40** **Bodo (10)** - serial

## POLSAT

**6.00** **Nowy dzień z Polsat News**
**8.40** **Malanowski i Partnerzy**
**9.10** **Malanowski i Partnerzy**
**9.40** **Sekrety rodziny**
**10.40** **Dlaczego ja?**
**11.40** **Gliniarze**
**12.50** **Wydarzenia**
**13.25** **Interwencja**
**13.40** **Trudne sprawy**
**14.40** **Dlaczego ja?**
**15.50** **Wydarzenia**
**16.10** **Pogoda**
**16.15** **Interwencja**
**16.30** **Na ratunek 112**
**17.00** **Gliniarze**
**18.00** **Pierwsza miłość**
**18.50** **Wydarzenia**
**19.25** **Gość Wydarzeń**
**19.45** **Sport**
**19.55** **Pogoda**
**20.00** **Farma**

**21.05** **Słoneczny patrol** - komedia, USA, 2017, reż. Seth Gordon, wyk. Dwayne Johnson, Zac Efron, Priyanka Chopra, Alexandra Daddario (HIT)
**23.45** **Atrakcyjny pozna panią** - komedia, Polska, 2004, reż. Marek Rębacz, wyk. Roman Kłosowski, Andrzej Grabowski, Marek Perepeczko, Krzysztof Cugowski
**1.50** **Ostra noc** - komedia, USA, 2017, reż. Lucia Aniello, wyk. Scarlett Johansson, Kate McKinnon, Jillian Bell, Ilana Glazer
**4.00** **Świat według Kiepskich**
**4.40** **Disco Gramy**
**5.25** **Telezakupy TV Okazje**

## SUPER POLSAT

**6.05** Wydarzenia wieczorne **6.45** SuperLudzie Extra **7.05** Psi patrol **8.35** Kung Fu Panda: Legenda o niezwykłości **9.05** SpongeBob Kanciastoporty **9.30** iCarly **10.00** SuperLudzie **10.30** Nasz nowy dom **11.30** Tatuśkowie **12.30** Tatuśkowie **13.30** Niania **14.00** Świat według Kiepskich **14.30** Kowalscy kontra Kowalscy **15.00** TOP CHEF **16.30** Hell's Kitchen - Piekielna Kuchnia **18.00** Nasz nowy dom **19.00** Świat według Kiepskich **20.00** Akademik **20.30** Tatuśkowie **21.40** Czarownica - komedia romantyczna, USA, 2005, reż. Nora Ephron, wyk. Nicole Kidman, Will Ferrell, Shirley MacLaine, Michael Caine **23.45** Szkoła uwodzenia 3 - komediodramat, USA, 2004, reż. Scott Ziehl, wyk. Kerr Smith, Kristina Anapau, Nathan Wetherington, Melissa Yvonne Lewis **1.35** Akademik **2.05** Miasto długów **3.00** Miasto długów

## STOPKLATKA

**7.05** Złotopolscy - serial **8.05** Plebania - serial **9.10** Allo, Allo - serial **9.50** Doktor Martin s. 8 - serial **11.50** Diabli nadali s. 5 - serial **12.50** Katastrofy w przestworzach- serial **14.55** Fala uderzeniowa: Odliczanie ku tragedii - film sci - fi **16.50** 13 posterunek s. 2 - serial **17.55** Wojny magazynowe Kanada s. 1 - serial **19.00** Łowcy okazji s. 5 - serial **20.00** Dzień świra - komediodramat **21.55** Uznany za niewinnego - dramat kryminalny **0.30** Handel - thriller

## TVP 2

**6.15** **Pożyteczni.pl** - magazyn
**6.55** **Familiada s. II (2278)** - teleturniej
**7.30** **Pytanie na śniadanie** - pobudka
**7.55** **Pytanie na śniadanie**
**10.40** **Panorama**
**10.45** **Pytanie na śniadanie**
**11.20** **Rodzinka.pl (210) - Współczesne dziewczyny są mega dziwne** - serial
**11.50** **Barwy szczęścia (2568)** - serial
**12.30** **Koło fortuny (1034) ed. 10** - teleturniej reż. Tomasz Motyl
**13.35** **Stepowa miłość (10)** - serial
**14.05** **Va Banque (372)** - teleturniej
**14.35** **Na sygnale (105) - Serduszko** - serial
**15.10** **Doktor Jan z Deekelsen (11) - Jedno dziecko - dwóch ojców** - serial
**16.00** **Koło fortuny (1220) ed. 12** - teleturniej
**16.35** **Familiada s. II (2279)** - teleturniej
**17.15** **Miłość i przeznaczenie (46)** - serial
**18.00** **Panorama**
**18.20** **Va Banque (373)** - teleturniej
**18.45** **Stepowa miłość (11)** - serial
**19.20** **Barwy szczęścia (2568)** - serial
**20.10** **Barwy szczęścia (2569)** - serial
**20.40** **Kulisy serialu**
**20.55** **Na dobre i na złe (834)- Ten drugi kawałek tortu** - serial
**21.55** **Serca na sprzedaż (7)** - serial
**23.00** **Medyceusze Wspaniali (10) - Dziesięciu** - serial
**0.05** **Wyprawa do Werony** - film obyczajowy, Niemcy, reż. Andreas Herzog, wyk. Heiner Lauterbach, Paulina Rümmelein, Veronica Ferres (HIT)
**1.50** **Trzy dni Kondora s. I (1)** - serial, reż. Lawrence Trilling, wyk. Max Irons, Brendan Fraser, William Hurt
**3.00** **Eksperyment: zabójcza lawina** - film dok.
**4.05** **Za marzenia s. II - s. II (5)** - serial
**5.00** **Zakończenie dnia**

## TVN

**5.40** **Uwaga!** - program interwencyjny
**6.00** **Ukryta prawda** - program obyczajowy
**7.00** **Kuchenne rewolucje - program kulinarno** - rozrywkowy
**8.00** **Dzień Dobry TVN** - magazyn
**11.40** **Doradca smaku**
**11.50** **Ukryta prawda** - program obyczajowy
**12.55** **Tajemnice miłości**
**14.00** **Ukryta prawda** - program obyczajowy
**15.05** **Ukryta prawda** - program obyczajowy
**16.10** **Kuchenne rewolucje - program kulinarno** - rozrywkowy
**17.20** **Ukryta prawda** - program obyczajowy
**18.25** **Bunt** - serial
**19.00** **Fakty, Sport**
**19.45** **Pogoda**
**19.55** **Uwaga!** - program interwencyjny
**20.10** **Doradca smaku**
**20.15** **Na Wspólnej** - serial
**20.55** **Milionerzy**

**21.35** **Mumia powraca** - film przygodowy, USA 2001, reż. Stephen Sommers, wyk. Brendan Fraser, Rachel Weisz, John Hannah, Arnold Vosloo, Odet Fehr, The Rock (HIT)
**0.10** **Czerwona gorączka** - film sensacyjny, USA 1988, reż. Walter Hill, wyk. Arnold Schwarzenegger, James Belushi, Peter Boyle, Ed O'Ross, Gina Gershon
**2.25** **Grzesznica** - serial
**3.30** **Uwaga!** - program interwencyjny
**3.50** **NOC Magii**
**5.10** **Kto was tak urządził**

## TVP SPORT

**6.20** Zimowe IO - studio **6.40** Zimowe Igrzyska Olimpijskie Pekin 2022 - slalom kobiet, 2.przejazd **8.30** Zimowe IO - studio **8.55** Zimowe IO Pekin 2022 - KOMBINACJA NORWESKA - skoki K95 **9.55** Igrzyska Olimpijskie Pekin 2022 - Hokej na lodzie: Rosja - Szwajcaria **11.55** Zimowe IO Pekin 2022 - KOMBINACJA NORWESKA **12.45** Zimowe IO - studio **13.15** Zimowe Igrzyska Olimpijskie Pekin 2022 - Sanki **14.00** Zimowe IO - studio **14.15** Zimowe IO Pekin 2022 - Snowboard **14.35** Zimowe Igrzyska Olimpijskie Pekin 2022 - Sanki **15.30** Zimowe IO - studio **15.55** Zimowe IO Pekin 2022 - Wydarzenia dnia. **16.55** Pełnosprawni **17.25** Koszykówka - Puchar Europy FIBA: Legia Warszawa - Medi Bayreuth **19.30** 4 - 4 - 2 **20.35** Piłka nożna - Puchar Króla **23.20** Olimpijski Wieczór **0.00** Boks - Gala w Las Vegas - podsumowanie **1.55** Boks - Megafights **3.00** Zimowe IO - studio

## TV 4

**7.00** Strażnik Teksasu **8.05** Nasz nowy dom **9.05** Pierwsza miłość **9.55** Kochane pieniądze - serial **10.55** Zoo po godzinach **13.00** Sędzia Judy **14.00** STOP Drogówka **16.00** Strażnik Teksasu **17.00** Instrukcja kochania **18.00** Policjantki i Policjanci **19.00** Instrukcja kochania **20.00** Sprawiedliwi - Wydział Kryminalny **21.05** Snajper - film sensacyjny, USA, Peru, 1993 **23.10** Walka z cieniem: Ostatnia runda - film sensacyjny, Rosja, 2011 **1.55** Królowie australijskiego lombardu

## ŚRODA, 9.02

### TVN 7

**5.10** **Szpital** - program obyczajowy
**6.05** **Rozwód. Walka o wszystko**
**7.00** **Papiery na szczęście** - serial
**7.35** **Brzydula** - serial
**8.10** **Ukryta prawda** - program obyczajowy
**9.10** **Ukryta prawda** - program obyczajowy
**10.15** **Ukryta prawda** - program obyczajowy
**11.15** **Rozwód. Walka o wszystko**
**12.15** **Tajemnice miłości**
**13.15** **Sąd rodzinny** - program sądowy
**14.15** **Sędzia Anna Maria Wesołowska**
**15.15** **Ukryta prawda** - program obyczajowy
**16.15** **Szpital** - program obyczajowy
**17.20** **Tajemnice miłości**
**18.25** **Ukryta prawda** - program obyczajowy
**19.30** **Papiery na szczęście** - serial
**20.00** **Brzydula** - serial
**20.40** **Jesteśmy przyjaciółmi** - film obyczajowy/Francja/USA 2015, reż. Max Joseph, wyk. Zac Efron, Wes Bentley, Emily Ratajkowski (HIT)
**22.45** **Plan doskonały** - film sensacyjny, USA 2006, reż. Spike Lee, wyk. Denzel Washington, Clive Owen, Jodie Foster, Christopher Plummer, Willem Dafoe, Chiwetel Ejiofor
**1.20** **Śmierć przychodzi nocą**
**2.20** **Druga strona medalu** - talk show
**2.55** **NOC Magii**

### PULS

**6.00** **Zbuntowany anioł** - telenowela
**7.00** **Nash Bridges** - serial
**8.00** **Lombard: Życie pod zastaw** - serial
**9.00** **Lombard: Życie pod zastaw** - serial
**10.00** **Lombard: Życie pod zastaw** - serial
**11.00** **Zbuntowany anioł** - telenowela
**12.00** **Zaklinaczka duchów** - serial
**13.00** **Zaklinaczka duchów** - serial
**14.00** **Lombard: Życie pod zastaw** - serial
**15.00** **Lombard: Życie pod zastaw** - serial
**16.00** **Rodzinny interes** - serial
**17.00** **Rodzinny interes** - serial
**18.00** **Lombard: Życie pod zastaw** - serial
**20.00** **Hansel i Gretel: Łowcy czarownic** - film fantasy, USA 2013, reż. Tommy Wirkola, wyk. Derek Mears, Famke Janssen, Gemma Arterton, Jeremy Renner, Joanna Kulig (HIT)
**21.45** **Solomon Kane: Pogromca zła** - film przygodowy, Francja, Czechy 2008, reż. Michael J. Bassett
**23.45** **Pan i pani Kiler** - komedia sensacyjna, USA 2010, reż. Robert Luketic, wyk. Ashton Kutcher, Catherine O'Hara, Katherine Heigl, Katheryn Winnick, Tom Selleck
**1.45** **Lombard: Życie pod zastaw** - serial

### TRWAM

**11.25** Jestem mamą **11.40** Prosto o gospodarce **12.00** Anioł Pański **12.03** Informacje dnia **12.20** Mojżesz - 10 przykazań **13.10** Muzyczne chwile **13.30** Msza święta **14.20** 100 cudownych miejsc na świecie **14.30** Siewca nadziei **15.10** Pocztówka z Indii - Chennai - miasto św. Tomasza Apostoła **15.20** Podobni do ewangelicznego siewcy **15.50** Ma się rozumieć **16.00** Informacje dnia **16.10** Na zdrowie **16.30** Wyszyński - historia **17.00** Po stronie prawdy **17.30** Msza Święta z Bazyliki św. Piotra w Watykanie **18.55** Poczet Wielkich Polaków **19.00** Narodzenie Chrystusa - Nadzieja ludzkości **19.25** Brat Franciszek **20.00** Informacje dnia **20.20** Różaniec **20.50** Myśląc Ojczyzna **21.00** Apel Jasnogórski **21.20** Informacje dnia **21.40** Polski Punkt Widzenia **22.00** Mojżesz - 10 przykazań **22.50** Misjonarz **23.45** Jan Paweł II (1978 - 2005)

## TTV

**4.55** Królowe życia 11 - serial **5.20** Nauka jazdy **5.55** Wstajesz i wiesz **10.00** Gogglebox. Przed telewizorem **10.40** Gogglebox. Przed telewizorem **11.50** Sędzia Anna Maria Wesołowska **12.50** Ukryta prawda **13.55** Królowe życia - serial **14.40** Damy i wieśniaczki. Ukraina **15.45** Express **16.00** Pogoda **16.05** Człowiek kontra jedzenie **16.35** Gogglebox. Przed telewizorem **17.45** Express **18.00** Pogoda **18.05** DeFacto **18.30** Nauka jazdy **19.15** Królowe życia. To właśnie przyjaźń **19.45** Express **20.00** Pogoda **20.05** Nic do ukrycia **21.05** Usterka **21.45** Express **21.58** Pogoda **22.00** Pałacowe Love **23.00** Gogglebox. Przed telewizorem **0.00** Monako. Raj dla milionerów **1.20** Najgorsze polskie tatuaże **2.10** Królowe życia 11 - serial **2.40** Królowe życia 11 - serial **3.05** Sędzia Anna Maria Wesołowska **3.50** Sędzia Anna Maria Wesołowska

## TV6

**6.00** TOP 10 - Lista przebojów **7.00** Słoneczny patrol **9.00** Kobra - oddział specjalny **10.00** Kobra - oddział specjalny **11.05** Galileo **12.05** Miodowe lata **14.00** Policjantki i Policjanci **15.00** Detektywi w akcji **16.00** Septagon **17.00** Medicopter 117 **18.05** Miodowe lata **20.00** Galileo **21.00** CSI: Kryminalne zagadki Nowego Jorku **22.00** CSI: Kryminalne zagadki Nowego Jorku **23.00** Sprawiedliwi - Wydział Kryminalny **0.00** Hawaje 5 - 0 **1.00** STOP Drogówka

eprasa.pl f6e08c033f

## TVP 1

**5.35** **IO Pekin 2022** – Łyżwiarstwo figurowe M, Free skating
**6.35** **IO Pekin 2022** – studio
**7.00** **IO Pekin 2022** – Snowboard K, halfpipe FSnowboard K, halfpipe F
**7.30** **IO Pekin 2022** – studio
**7.55** **IO Pekin 2022** – Biegi narciarskie K, 10km
**9.40** **IO Pekin 2022** – studio
**10.10** **Komisarz Alex (177) – Trzy stopy pod ziemią** – serial
**11.05** **Ojciec Mateusz (283) – Okup** – serial
**12.00** **Wiadomości**
**12.10** **Agrobiznes**
**12.30** **Agropogoda** – magazyn
**12.35** **Rok w ogrodzie Extra** – magazyn
**12.55** **Zima, wiosna, lato, jesień w Delcie Świny** – cykl dok.
**13.40** **IO Pekin 2022** – studio
**14.05** **IO Pekin 2022 – Hokej na lodzie**
**17.00** **Teleexpress**
**17.15** **Jaka to melodia?**
**17.55** **Klan (3939)** – telenowela
**18.20** **Kasta – Nigdy cię nie opuszczę** – serial
**18.55** **Jeden z dziesięciu** – teleturniej
**19.25** **Sport**
**19.30** **Wiadomości m Pogoda**
**20.10** **Alarm!** – magazyn
**20.30** **Leśniczówka (487)**
**21.00** **Na sygnale (358) "Do ostatniego wejrzenia"** – serial
**21.35** **Sprawa dla reportera**
**22.35** **Magazyn śledczy**
**23.15** **Magazyn kryminalny 997**
**0.10** **Magazyn Ekspresu Reporterów**
**1.10** **Tanie Dranie – Moroz i Kłopotowski komentują świat – talk** – show
**1.55** **Nowa – Przysługa** – serial
**2.50** **Ocaleni** – reality show, reż. Jacek Królikiewicz
**3.55** **Sprawa dla reportera**
**4.55** **Magazyn śledczy**
**5.25** **Zakończenie dnia**

## TVP 2

**5.30** **M jak miłość (1508)** – serial
**6.25** **Zacznij Od Nowa s. II (4)**
**7.00** **Transmisja Mszy Świętej z Sanktuarium Matki Bożej na Jasnej Górze**
**7.35** **Pytanie na śniadanie** – pobudka
**7.55** **Pytanie na śniadanie**
**10.40** **Panorama**
**10.50** **Pytanie na śniadanie**
**11.20** **Pasymskie skarby** – reportaż
**11.50** **Barwy szczęścia (2569)** – serial
**12.30** **Koło fortuny (1035) ed. 10** – teleturniej
**13.35** **Stepowa miłość (11)** – serial
**14.05** **Va Banque (373)** – teleturniej
**14.35** **Na sygnale (106) – Świadek** – serial
**15.10** **Doktor Jan z Deekelsen (12) – Miłość po raz drugi** – serial
**16.00** **Koło fortuny (1221) ed. 12** – teleturniej
**16.35** **Familiada s. II (2280)** – teleturniej
**17.15** **Miłość i przeznaczenie (47)** – serial
**18.00** **Panorama**
**18.20** **Va Banque (374)** – teleturniej
**18.45** **Stepowa miłość (12)** – serial
**19.20** **Barwy szczęścia (2569)** – serial
**20.10** **Barwy szczęścia (2570)** – serial
**20.40** **Kulisy serialu**
**20.55** **Ojciec Mateusz (295) – Zamęt** – serial
**21.55** **Serca na sprzedaż (8)** – serial
**23.00** **Medyceusze Wspaniali (11) – Zaufanie** – serial
**0.10** **Sekret w ich oczach** – dramat, USA, reż. Bill Ray, wyk. :Chiwetel Ejiofor, Nicole Kidman, Julia Roberts, Dean Norris
**2.10** **Zemsta o jasnych oczach s. II (2)** – serial
**4.05** **Jedyny świadek (4)** – serial
**5.05** **Zakończenie dnia**

## POLSAT

**6.00** **Nowy dzień z Polsat News**
**8.40** **Malanowski i Partnerzy**
**9.10** **Malanowski i Partnerzy**
**9.40** **Sekrety rodziny**
**10.40** **Dlaczego ja?**
**11.40** **Gliniarze**
**12.50** **Wydarzenia**
**13.25** **Interwencja**
**13.40** **Trudne sprawy**
**14.40** **Dlaczego ja?**
**15.50** **Wydarzenia**
**16.10** **Pogoda**
**16.15** **Interwencja**
**16.30** **Na ratunek 112**
**17.00** **Gliniarze**
**18.00** **Pierwsza miłość**
**18.50** **Wydarzenia**
**19.25** **Gość Wydarzeń**
**19.45** **Sport**
**19.50** **Pogoda**
**19.55** **SAFETY LAB bezpieczeństwo ma pierwszeństwo**
**20.05** **Farma**

**21.10** **Och Karol 2** – komedia, Polska, 2011, reż. Piotr Wereśniak, wyk. Piotr Adamczyk, Małgorzata Socha, Katarzyna Zielińska, Małgorzata Foremniak
**23.40** **Moja dziewczyna wychodzi za mąż** – komedia romantyczna, USA, 2008, reż. Paul Weiland, wyk. Patrick Dempsey, Michelle Monaghan, Kevin McKidd, Sydney Pollack
**1.50** **Botoks** – thriller, Polska, 2017, reż. Patryk Vega, wyk. Olga Bołądź, Agnieszka Dygant, Katarzyna Warnke, Marieta Żukowska
**4.40** **Disco Gramy**
**5.25** **Telezakupy TV Okazje**

## TVN

**5.40** **Uwaga!** – program interwencyjny
**6.00** **Ukryta prawda** – program obyczajowy
**7.00** **Kuchenne rewolucje – program kulinarno** – rozrywkowy
**8.00** **Dzień Dobry TVN** – magazyn
**11.40** **Doradca smaku**
**11.50** **Ukryta prawda** – program obyczajowy
**12.55** **Tajemnice miłości**
**14.00** **Ukryta prawda** – program obyczajowy
**15.05** **Ukryta prawda** – program obyczajowy
**16.10** **Kuchenne rewolucje – program kulinarno** – rozrywkowy
**17.20** **Ukryta prawda** – program obyczajowy
**18.25** **Bunt** – serial
**19.00** **Fakty, Sport**
**19.45** **Pogoda**
**19.55** **Uwaga!** – program interwencyjny
**20.10** **Doradca smaku**
**20.15** **Na Wspólnej** – serial
**20.55** **Milionerzy**
**21.35** **Kuchenne rewolucje – program kulinarno** – rozrywkowy

**22.40** **Zanim odejdą wody** – komedia, USA 2010, reż. Todd Phillips, wyk. Robert Downey Jr., Zach Galifianakis, Michelle Monaghan, Jamie Foxx, Juliette Lewis, Danny McBride
**0.30** **Kuba Wojewódzki**
**1.35** **Porwani** – serial
**2.30** **Uwaga!** – program interwencyjny
**2.50** **NOC Magii**
**4.10** **Kto was tak urządził**
**4.40** **Kto was tak urządził**
**5.10** **Kto was tak urządził**

## SUPER POLSAT

**6.05** Wydarzenia wieczorne **6.45** SuperLudzie Extra **7.05** Psi patrol **8.35** Kung Fu Panda: Legenda o niezwykłości **9.05** SpongeBob Kanciastoporty **9.30** iCarly **10.00** SuperLudzie **10.30** Nasz nowy dom **11.30** Tatuśkowie **12.30** Tatuśkowie **13.30** Niania **14.00** Świat według Kiepskich **14.30** Kowalscy kontra Kowalscy **15.00** TOP CHEF **16.30** Hell's Kitchen - Piekielna Kuchnia **18.00** Nasz nowy dom **19.00** Świat według Kiepskich **20.00** Akademik **20.30** Tatuśkowie **21.40** Pewnego razu w Meksyku: Desperado 2 - film sensacyjny, USA, 2003, reż. Robert Rodriguez, wyk. Antonio Banderas, Salma Hayek, Johnny Depp, Mickey Rourke **23.45** Mroczna wieża - film fantasy, USA, 2017, reż. Nikolaj Arce **1.45** Kabaretowa Ekstraklasa **2.00** Miasto długów **3.00** Miasto długów **4.00** Nasz nowy dom **5.00** Na ratunek 112

## TVP SPORT

**5.20** Zimowe IO - studio **5.35** Zimowe Igrzyska Olimpijskie Pekin 2022 - ŁYŻWY FIGUROWE - program dowolny mężczyzn **6.40** Zimowe IO - studio **7.10** Zimowe Igrzyska Olimpijskie Pekin 2022 - kombinacja mężczyzn, slalom **9.05** Zimowe IO - studio **9.35** Zimowe Igrzyska Olimpijskie Pekin 2022 - Hokej na lodzie: Finlandia - Słowacja **12.15** Zimowe IO Pekin 2022 - Snowboard - Cross kobiet **12.40** Zimowe IO - studio **12.55** Zimowe Igrzyska Olimpijskie Pekin 2022 - Łyżwiarstwo szybkie **14.25** Zimowe Igrzyska Olimpijskie Pekin 2022 - Sanki - Team relay **15.45** Zimowe IO - studio **16.15** Koszykówka - Puchar Europy FIBA: Legia Warszawa - Medi Bayreuth **17.55** Zimowe IO Pekin 2022 - Snowboard - Half - pipe kobiet **18.35** Boks - Gala w Las Vegas - podsumowanie **20.30** PN - Puchar Hiszpanii **23.20** Olimpijski Wieczór **0.00** PN - Puchar Hiszpanii **2.05** Boks - Megafights

## STOPKLATKA

**7.05** Złotopolscy - serial **8.05** Plebania - serial **8.35** Plebania - serial **9.10** Allo, Allo - serial **9.50** Doktor Martin s. 8 - serial **11.50** Diabli nadali s. 5 - serial **12.50** Katastrofy w przestworzach - serial **14.55** Wybuch - thriller sci - fi **16.50** 13 posterunek s. 2 **17.55** Wojny magazynowe Kanada s. 1 **19.00** Łowcy okazji s. 1 **20.00** Straszny film - komedia **21.45** Piłkarski poker - film obyczajowy **23.55** Dzikie żądze - thriller **2.05** Szwadron - dramat historyczny, Belgia Ukraina

## TV 4

**6.00** Flintstonowie **7.00** Strażnik Teksasu **8.05** Nasz nowy dom **9.05** Pierwsza miłość **9.55** Kochane pieniądze - serial **10.55** Zoo po godzinach **13.00** Sędzia Judy **14.00** STOP Drogówka **16.00** Strażnik Teksasu **17.00** Instrukcja kochania **18.00** Policjantki i Policjanci **19.00** Instrukcja kochania **20.00** Sprawiedliwi - Wydział Kryminalny **21.00** Zwiastun zagłady - film sci - fi, Kanada, 2011 **23.00** Żniwiarz - zabójca - thriller sci - fi, USA, Niemcy, RPA, 2007

# CZWARTEK, 10.02

## TVN 7

**5.10** **Szpital** – program obyczajowy
**6.05** **Rozwód. Walka o wszystko**
**7.00** **Papiery na szczęście** – serial
**7.35** **Brzydula** – serial
**8.10** **Ukryta prawda** – program obyczajowy
**9.10** **Ukryta prawda** – program obyczajowy
**10.15** **Ukryta prawda** – program obyczajowy
**11.15** **Rozwód. Walka o wszystko**
**12.15** **Tajemnice miłości**
**13.15** **Sąd rodzinny** – program sądowy
**14.15** **Sędzia Anna Maria Wesołowska**
**15.15** **Ukryta prawda** – program obyczajowy
**16.15** **Szpital** – program obyczajowy
**17.20** **Tajemnice miłości**
**18.25** **Ukryta prawda** – program obyczajowy
**19.30** **Papiery na szczęście** – serial
**20.00** **Żony Miami**
**21.00** **Wykapany ojciec** – komedia, USA, Indie/Kanada 2013, reż. Ken Scott, wyk. Vince Vaughn, Chris Pratt, Cobie Smoulders, Andrzej Blumenfeld, Simon Delaney
**23.20** **Motopatrol** – komedia, USA 2017, reż. Dax Shepard, wyk. Michael Pena, Dax Shepard, Vincent D'Onofrio, Kristen Bell, Rosa Salazar, Justin Chatwin
**1.25** **Śmierć przychodzi nocą**
**2.30** **NOC Magii**

## PULS

**6.00** **Zbuntowany anioł** – telenowela
**7.00** **Nash Bridges** – serial
**8.00** **Lombard: Życie pod zastaw** – serial
**9.00** **Lombard: Życie pod zastaw** – serial
**10.00** **Lombard: Życie pod zastaw** – serial
**11.00** **Zbuntowany anioł** – telenowela
**12.00** **Zaklinaczka duchów** – serial
**13.00** **Zaklinaczka duchów** – serial
**14.00** **Lombard: Życie pod zastaw** – serial
**15.00** **Lombard: Życie pod zastaw** – serial
**16.00** **Rodzinny interes** – serial
**17.00** **Rodzinny interes** – serial
**18.00** **Lombard: Życie pod zastaw** – serial
**20.00** **Taxi** – komedia sensacyjna, Francja 1998, reż. Gerard Pires, wyk. Bernard Farcy, Emma Sjöberg, Fr...d... ric Diefenthal, Manuela Gourary, Marion Cotillard, Samy Naceri
**21.50** **Kelnerzy** – komedia, USA 2005, reż. Rob McKittric, wyk. David Koechner, Justin Long, Kaitlin Doubleday, Luis Roberto Guzmán, Ryan Reynolds, Anna Faris
**23.45** **Latynoski ogier** – komedia, USA 2017, reż. Ken Marino, wyk. Eugenio Derbez, Kristen Bell, Rob Lowe, Salma Hayek
**2.00** **Lombard: Życie pod zastaw**

## TRWAM

**9.25** Brat Franciszek **10.00** Informacje dnia **10.15** Rozmowy niedokończone **11.25** Myśląc Ojczyzna **11.35** Przyroda i ludzie **12.00** Anioł Pański **12.03** Informacje dnia **12.20** Ziemia Obiecana **13.15** Muzyczne chwile **13.20** Przegląd katolickiego tygodnika "Niedziela" **13.30** Msza święta **14.20** 100 cudownych miejsc na świecie **14.30** Kosmos **15.30** Danuta Siedzikówna "Inka" **15.50** Ma się rozumieć **16.00** Informacje dnia **16.10** Z wędką nad wodę **16.35** Porady Medyczne Bonifratrów **17.00** Modlitwa w Sanktuarium św. Józefa w Kaliszu **19.25** Akademia pro - life **19.30** Przyjaciele i bohaterowie **20.00** Informacje dnia **20.20** Różaniec **20.50** Głos Polski **21.00** Apel Jasnogórski **21.20** Informacje dnia **21.40** Polski Punkt Widzenia **22.00** Ziemia Obiecana **22.55** Dzieci Andersa - Powrót do Afryki

## TTV

**4.55** Królowe życia 11 - serial **5.20** Nauka jazdy **5.55** Wstajesz i wiesz **10.00** Gogglebox. Przed telewizorem **10.40** Gogglebox. Przed telewizorem **11.50** Sędzia Anna Maria Wesołowska **12.50** Ukryta prawda **13.55** Królowe życia - serial **14.40** Damy i wieśniaczki. Ukraina **15.45** Express **16.00** Pogoda **16.05** Człowiek kontra jedzenie **16.35** Gogglebox. Przed telewizorem **17.45** Express **17.58** Pogoda **18.00** DeFacto **18.25** Nauka jazdy **18.55** Druga twarz **19.45** Express **20.00** Pogoda **20.05** Ciężarówką przez Indonezję - program rozrywkowy **21.05** Usterka **21.45** Express **21.58** Pogoda **22.00** Królowe życia 11 - serial **22.30** Królowe życia 11 - serial **23.00** Pałacowe Love **0.00** 99 - Gra o wszystko. VIP **1.00** Wyrok za seks **1.30** Wyrok za seks **2.00** Dom weselny **2.45** Najgorsze polskie tatuaże **3.30** Handlarze. Na zlecenie

**6.00** TOP 10 - Lista przebojów **7.00** Słoneczny patrol **9.00** Kobra - oddział specjalny **11.05** Galileo **12.05** Miodowe lata **14.00** Policjantki i Policjanci **15.00** Detektywi w akcji **16.00** Septagon **17.00** Medicopter 117 **18.05** Miodowe lata **20.00** Galileo **21.00** CSI: Kryminalne zagadki Nowego Jorku **23.00** Wiem, kto mnie zabił - thriller, USA, 2007 **1.15** STOP Drogówka **2.15** Anatomia głupoty według Richarda Hammonda **2.40** TOP 10 - Lista przebojów

## TVP 1

**6.10** **Przysięga (579)** – serial
**7.00** **Transmisja Mszy Świętej**
**7.35** **IO Pekin 2022** – studio
**7.55** **IO Pekin 2022** – Biegi narciarskie
**9.40** **IO Pekin 2022** – studio
**9.55** **IO Pekin 2022** – Biathlon K, 7.5km sprint
**11.20** **IO Pekin 2022** – studio
**11.55** **IO Pekin 2022** – Skoki narciarskie M LH kwalifikacje
**13.25** **IO Pekin 2022** – studio
**13.55** **IO Pekin 2022** – Super Gigant K
**14.45** **IO Pekin 2022** – studio
**15.00** **Wiadomości**
**15.10** **Pogoda**
**15.15** **Alarm!** – magazyn
**15.35** **Gra słów. Krzyżówka – /529/** – teleturniej
**16.05** **Przysięga (580)** – serial
**17.00** **Teleexpress**
**17.15** **Jaka to melodia?**
**17.55** **Klan (3940)** – telenowela
**18.20** **Kasta – Rodziny się nie wybiera** – serial
**18.55** **Jeden z dziesięciu** – teleturniej
**19.25** **Sport**
**19.30** **Wiadomości, Pogoda**
**20.10** **Alarm!** – magazyn
**20.35** **Ojciec Mateusz (296)** – serial
**21.30** **Kulisy serialu**
**21.40** **Na sygnale (359)** – serial
**22.20** **Zniewolona (63)** – serial
**23.20** **Zniewolona (64)** – serial
**0.20** **Biały słoń** – film fabularny, USA, reż. Prachya Pinkaew, wyk. Kevin Bacon, Djimon Hounsou, Jirantanin Pitakporntrakul
**2.00** **SEAL Team – komando Foki (21)** – serial
**2.55** **Wiedźmy (13) – Dzieje drugiego pocisku** – serial
**3.50** **Magazyn kryminalny 997** – magazyn
**4.35** **Notacje – Jadwiga Rappe. Byłam niepewna swoich umiejętności muzycznych** – cykl dok.

## POLSAT

**6.00** **Nowy dzień z Polsat News**
**8.40** **Malanowski i Partnerzy**
**9.40** **Sekrety rodziny**
**10.40** **Dlaczego ja?**
**11.40** **Gliniarze**
**12.50** **Wydarzenia**
**13.25** **Interwencja**
**13.40** **Trudne sprawy**
**14.40** **Dlaczego ja?**
**15.50** **Wydarzenia, Pogoda**
**16.15** **Interwencja**
**16.30** **Na ratunek 112**
**17.00** **Gliniarze**
**18.00** **Pierwsza miłość**
**18.50** **Wydarzenia**
**19.25** **Gość Wydarzeń**
**19.45** **Sport, Pogoda**
**20.00** **Farma**

**21.05** **Czarownica 2** – film fantasy, USA, Kanada, 2019, reż. Joachim Ronning, wyk. Angelina Jolie, Elle Fanning, Michelle Pfeiffer, Chiwetel Ejiofor Akcja filmu rozpoczyna się kilka lat po wydarzeniach „Czarownicy". Rodzinne powiązania komplikują życie Diaboliny i Aurory oraz wystawiają ich wzajemne relacje na ciężką próbę. Nadchodzi wesele, pojawiają się niespodziewani sojusznicy oraz nowe, mroczne siły.
**23.50** **Tron: Dziedzictwo** – film sci - fi, USA, 2010, reż. Joseph Kosinski, wyk. Jeff Bridges, Garrett Hedlund, Olivia Wilde, Bruce Boxleitner
**2.25** **Legenda Herkulesa** – film przygodowy, USA, 2014, reż. Renny Harlin, wyk. Kellan Lutz, Gaia Weiss, Scott Adkins, Roxanne McKee
**4.40** **Disco Gramy**
**5.25** **Telezakupy TV Okazje**

## TVP 2

**5.30** **M jak miłość (1509)** – serial
**6.20** **Anna Dymna – spotkajmy się**
**6.55** **Familiada s. II (2280)** – teleturniej
**7.30** **Pytanie na śniadanie**
**10.40** **Panorama**
**10.45** **Pytanie na śniadanie**
**11.15** **Zacznij Od Nowa s. II (4)** – magazyn
**11.50** **Barwy szczęścia (2570)** – serial
**12.30** **Koło fortuny (1036) ed. 10** – teleturniej
**13.35** **Stepowa miłość (12)** – serial
**14.05** **Va Banque (374)** – teleturniej
**14.35** **Na sygnale (107) – Dziwna wanna** – serial
**15.10** **Doktor Jan z Deekelsen (13) – Łaska** – serial
**16.00** **Koło fortuny (1222) ed. 12** – teleturniej
**16.35** **Familiada s. II (2281)** – teleturniej
**17.15** **Miłość i przeznaczenie (48)** – serial
**18.00** **Panorama**
**18.20** **Va Banque (375)** – teleturniej
**18.45** **Stepowa miłość (13)** – serial
**19.25** **Barwy szczęścia (2570)** – serial
**20.10** **Barwy szczęścia (2571)** – serial
**20.40** **Karnawał z TVP – /6/** – koncert
**22.00** **Kabaret. Super Show Dwójki (20)** – program kabaretowy
**23.05** **Medicus** – dramat historyczny, Niemcy, reż. Phillip Stoelzl, wyk. Tom Payne, Stellan Skarsgard, Oliver Martinez, Ben Kingsley
**1.50** **Prawnik z Lincolna** – film fabularny, USA, reż. Brad Furman, wyk. Matthew McConaughey, Marisa Tomei, Ryan Phillippe, William H. Macy
**4.00** **Nie cierpię walentynek** – komedia, USA, reż. Nia Vardalos, wyk. Nia Vardalos, John Corbett, Judah Friedlander
**5.35** **Zakończenie dnia**

## TVN

**5.40** **Uwaga!** – program interwencyjny
**6.00** **Ukryta prawda** – program obyczajowy
**7.00** **Kuchenne rewolucje – program kulinarno** – rozrywkowy
**8.00** **Dzień Dobry TVN** – magazyn
**11.40** **Doradca smaku**
**11.50** **Ukryta prawda** – program obyczajowy
**12.55** **Tajemnice miłości**
**14.00** **Ukryta prawda** – program obyczajowy
**15.05** **Ukryta prawda** – program obyczajowy
**16.10** **Kuchenne rewolucje – program kulinarno** – rozrywkowy
**17.20** **Ukryta prawda** – program obyczajowy
**18.25** **Bunt** – serial
**19.00** **Fakty, Sport**
**19.40** **Pogoda**
**19.50** **Uwaga!** – program interwencyjny

**20.00** **King Kong** – film przygodowy, Nowa Zelandia, USA, Niemcy 2005, reż. Peter Jackson, wyk. Naomi Watts, Adrien Brody, Jack Black, Thomas Kretschmann, Colin Hanks, Andy Serkis, Jamie Bell
**23.55** **Windykatorzy** – film sci - fi, USA, Kanada 2010, reż. Miguel Sapochnik, wyk. Jude Law, Forest Whitaker, Alice Braga, Liev Schreiber, Carice van Houten
**2.15** **MasterChef**
**3.45** **NOC Magii**
**5.10** **Kto was tak urządził**

## SUPER POLSAT

**6.05** Wydarzenia wieczorne **6.45** SuperLudzie Extra **7.05** Psi patrol **8.35** Kung Fu Panda: Legenda o niezwykłości **9.05** SpongeBob Kanciastoporty **9.30** iCarly **10.00** SuperLudzie **10.30** Nasz nowy dom **12.30** Serca dwa **13.00** Serca dwa **13.30** Niania **14.00** Świat według Kiepskich **14.30** Kowalscy kontra Kowalscy **15.00** TOP CHEF **16.30** Hell's Kitchen - Piekielna Kuchnia **18.00** Nasz nowy dom **19.00** Świat według Kiepskich **19.30** Świat według Kiepskich **20.00** Mroczna wieża - film fantasy, USA, 2017, reż. Nikolaj Arcel, wyk. Idris Elba, Matthew McConaughey, Tom Taylor, Claudia Kim **22.00** Sami swoi - komedia, Polska, 1967, reż. Sylwester Chęciński **23.50** Kabaretowa Ekstraklasa **0.00** Polacy za granicą **1.00** Polacy za granicą **2.00** Miasto długów **3.00** Miasto długów **4.00** Nasz nowy dom **5.00** Na ratunek 112

## TVP SPORT

**8.00** Zimowe Igrzyska Olimpijskie Pekin 2022 - studio **8.55** Zimowe Igrzyska Olimpijskie Pekin 2022 - Łyżwiarstwo szybkie **10.55** Zimowe IO Pekin 2022 - SKOKI NARCIARSKIE - Serie próbna mężczyzn K125 **11.35** Zimowe Igrzyska Olimpijskie Pekin 2022 - studio **11.55** Zimowe Igrzyska Olimpijskie Pekin 2022 - Short track **14.00** Zimowe Igrzyska Olimpijskie Pekin 2022 - studio **14.20** Zimowe IO Pekin 2022 - Biathlon **14.50** Zimowe Igrzyska Olimpijskie Pekin 2022 - studio **14.55** Zimowe IO Pekin 2022 - Skeleton **15.50** Zimowe Igrzyska Olimpijskie Pekin 2022 - studio **16.15** Zimowe IO Pekin 2022 - Wydarzenia dnia K **17.50** LA - Halowy mityng PZLA Orlen Cup, Łódź **20.10** Piłka ręczna - PGNiG Superliga kobiet, 17.seria **22.00** Olimpijski Wieczór **22.50** Zimowe IO Pekin 2022 - Skoki narciarskie - kwalifikacje **0.10** Gala MMA ONE Championship - Only The Brave II, Singapur

## TV 4

**6.00** Flintstonowie **7.00** Strażnik Teksasu **8.05** Nasz nowy dom **9.05** Pierwsza miłość **9.55** Kochane pieniądze - serial **10.55** Zoo po godzinach **13.00** Sędzia Judy **14.00** STOP Drogówka **16.00** Strażnik Teksasu **17.00** Galileo **18.00** Policjantki i Policjanci **19.00** Jaś Fasola **19.30** Jaś Fasola **20.05** Gwiazdy Kabaretu **21.05** Gwiazdy Kabaretu **22.05** Sprawiedliwi - Wydział Kryminalny **0.05** Żniwiarz - zabójca - thriller sci - fi, USA, Niemcy, RPA, 2007 **2.25** Disco Polo Life

# PIĄTEK, 11.02

## TVN 7

**5.10** **Szpital** – program obyczajowy
**6.05** **Rozwód. Walka o wszystko**
**7.00** **Papiery na szczęście** – serial
**7.35** **Ten moment**
**8.10** **Ukryta prawda**
**9.10** **Ukryta prawda**
**10.15** **Ukryta prawda**
**11.15** **Rozwód. Walka o wszystko**
**12.15** **Tajemnice miłości**
**13.15** **Sąd rodzinny** – program sądowy
**14.15** **Sędzia Anna Maria Wesołowska**
**15.15** **Ukryta prawda** – program obyczajowy
**16.15** **Szpital** – program obyczajowy
**17.20** **Tajemnice miłości**
**18.25** **Ukryta prawda** – program obyczajowy
**19.30** **Akcja aranżacja**
**20.00** **Żony Miami**
**21.00** **Walentynki** – komedia romantyczna, USA 2010, reż. Garry Marshall, wyk. Julia Roberts, Jessica Alba, Anne Hathaway, Ashton Kutcher, Jessica Biel, Bradley Cooper, Patrick Dempsey, Hector Elizondo, Jamie Foxx, Kathy Bates, Jennifer Garner
**23.35** **Azyl** – film obyczajowy, USA/Czechy 2017, reż. Niki Caro, wyk. Jessica Chastain, Johan Heldenbergh, Daniel Brühl, Timothy Radford, Efrat Dor
**2.15** **Druga strona medalu** – talk show
**2.50** **NOC Magii**

## PULS

**6.00** **Zbuntowany anioł** – telenowela
**7.00** **Nash Bridges** – serial
**8.00** **Lombard: Życie pod zastaw** – serial
**9.00** **Lombard: Życie pod zastaw** – serial
**10.00** **Lombard: Życie pod zastaw** – serial
**11.00** **Zbuntowany anioł** – telenowela
**12.00** **Zaklinaczka duchów** – serial
**13.00** **Zaklinaczka duchów** – serial
**14.00** **Lombard: Życie pod zastaw** – serial
**15.00** **Lombard: Życie pod zastaw** – serial
**16.00** **Rodzinny interes** – serial
**17.00** **Rodzinny interes** – serial
**18.00** **Lombard: Życie pod zastaw** – serial
**20.00** **Niebezpieczna dzielnica** – film sensacyjny, USA 2010, reż. David DeFalco, wyk. Dam Rob Van, Dave Bautista, Ja Rule, Ross Britz
**21.30** **Sabotaż** – film sensacyjny, USA 2014, reż. David Ayer, wyk. Arnold Schwarzenegger, Joe Manganiello, Olivia Williams, Sam Worthington
**23.50** **Operacja „Morze Czerwone"** – film sensacyjny, Chiny 2018, reż. Dante Lam, wyk. Hai Qing, Jiang Du, Jingyu Huang, Yi Zhang
**2.25** **Castle** – serial
**3.25** **Lombard: Życie pod zastaw** – serial

## TRWAM

**13.25** Muzyczne chwile **13.30** Msza święta **14.20** 100 cudownych miejsc na świecie **14.30** Zrozumieć Antycywilizację **14.55** Słowo życia **15.00** Koronka do Bożego Miłosierdzia **15.20** Mocni w Wierze **15.50** Ma się rozumieć **16.00** Informacje dnia **16.10** Siódmy Sakrament **16.35** Tak Go pamiętam **17.05** Europejska perła baroku **17.30** Geopolityka **17.55** Poczet Wielkich Polaków **18.00** Anioł Pański **18.05** Informacje dnia **18.15** Westerplatte Młodych **19.00** Warto zauważyć... **19.30** Opowieści Theo **19.35** Modlitwa z telefonicznym udziałem dzieci **20.00** Informacje dnia **20.20** Różaniec **20.50** Myśląc Ojczyzna **21.00** Apel Jasnogórski **21.20** Informacje dnia **21.40** Polski Punkt Widzenia **22.00** Ziemia Obiecana **22.45** Muzyczne chwile **22.55** Przegląd Katolickiego Tygodnika "Niedziela" **23.00** Pierwsze życie na Ziemi **23.50** Hwange

## TTV

**4.55** Królowe życia 11 - serial **5.25** Królowe życia 11 - serial **5.55** Wstajesz i wiesz **10.00** Gogglebox. Przed telewizorem **10.40** Gogglebox. Przed telewizorem **11.50** Sędzia Anna Maria Wesołowska **12.50** Ukryta prawda **13.55** Królowe życia - serial **14.40** Damy i wieśniaczki. Ukraina **15.45** Express **16.00** Pogoda **16.05** 10 zadań specjalnych Michela Morana **16.35** Gogglebox. Przed telewizorem **17.45** Express **17.58** Pogoda **18.00** DeFacto **18.25** Nauka jazdy **18.55** Druga twarz **19.45** Express **20.00** Pogoda **20.05** Gogglebox. Przed telewizorem **21.15** Królowe życia 11 - serial **21.45** Express **21.58** Pogoda **22.00** Królowe życia 10 - serial **22.30** Królowe życia 10 - serial **23.00** Pałacowe Love **0.00** Gogglebox. Przed telewizorem **1.00** Gogglebox. Przed telewizorem **1.50** Paloma - serial **2.55** Paloma - serial **3.55** Kto to kupi?

## TV6

**6.00** TOP 10 - Lista przebojów **7.00** Słoneczny patrol **9.00** Kobra - oddział specjalny **11.05** Galileo **12.05** Miodowe lata **14.00** Policjantki i Policjanci **15.00** Detektywi w akcji **16.00** Septagon **17.00** Medicopter 117 **18.05** Miodowe lata **20.00** Galileo **21.00** CSI: Kryminalne zagadki Miami **23.00** Królowie nocy - dramat sensacyjny, USA, 2007, reż. James Gray, wyk. Joaquin Phoenix, Eva Mendes, Mark Wahlberg, Robert Duvall **1.25** Pamiętniki z wakacji

eprasa.pl f6e08c033f

## TVP 1

**5.10** Klan (3935 - 3936) - telenowela
**6.00** Magazyn Ekspresu Reporterów
**7.00** Transmisja Mszy Świętej
**7.40** IO Pekin 2022 - studio
**8.25** IO Pekin 2022 - Biegi narciarskie K, 4x5km
**9.50** IO Pekin 2022 - Łyżwiarstwo szybkie 500 m mężczyzn
**10.40** IO Pekin 2022 - studio
**11.00** IO Pekin 2022 - Skoki narciarskie - seria próbna K125
**11.40** IO Pekin 2022 - studio
**11.55** IO Pekin 2022 - Skoki narciarskie M LH konkurs finałowy
**15.05** IO Pekin 2022 - Łyżwiarstwo figurowe, Ice Dance Rhythm Dance
**15.40** IO Pekin 2022 - studio
**15.55** Marusarz - Tatrzański Orzeł - film biograficzny
**17.00** Teleexpress
**17.20** Pogoda
**17.30** Jaka to melodia?
**18.30** Blondynka s.VIII (96) - W oku kamery - serial
**19.25** Sport
**19.30** Wiadomości
**20.05** Pogoda
**20.10** Alarm! - magazyn
**20.35** Komisarz Alex s.XVI (201) - Prawo Karmy - serial
**21.35** Hit na sobotę - Przetrwanie
HIT - film fabularny, USA, reż. Joe Carnahan, wyk. Frank Grillo, Dermot Mulroney, Liam Neeson
**23.40** Magic Mike - film obyczajowy, USA, reż. Steven Soderbergh, wyk. Channing Tatum, Matthew McConaughey, Alex Pettyfer, Cody Horn, Olivia Munn
**1.40** Oddział specjalny. Wyspa śmierci - film akcji, USA, reż. Isaac Florentine, wyk. Michael Worth, Damian Chapa, Kate Connor, Sophia Crawford
**3.25** Jaka to melodia?
**4.15** Zakończenie dnia

## TVP 2

**5.50** Barwy szczęścia (2567) - serial
**6.25** Barwy szczęścia (2568) - serial
**7.00** M jak miłość (1635) - serial
**7.55** Pytanie na śniadanie - w tym Pogoda - flesz
**11.50** Rodzinny ekspres - XXX Światowy Dzień Chorego - magazyn
**12.30** Karnawał z TVP - /6/ - koncert
**14.00** Familiada - teleturniej
**14.35** Koło fortuny - teleturniej
**15.15** Szansa na sukces. Opole - widowisko muzyczne
**16.20** Na dobre i na złe (834) - Ten drugi kawałek tortu - serial
**17.15** Wojciech Cejrowski - boso przez świat - Peru. Prawo jazdy dla WC
**17.50** Słowo na niedzielę `- Wszyscy jesteśmy wierzącymi
**18.00** Panorama
**18.20** Pogoda
**18.30** Postaw na milion s.XXI (252) - teleturniej
**19.25** Rodzinka.pl (245) - Kubek z syrenką - serial
**20.00** Walentynki z królami disco, cz. I - koncert
**21.05** Walentynki z królami disco, cz. II - koncert
**22.25** Hity wszech czasów - magazyn muzyczny
**23.35** Kino relaks - Nie cierpię walentynek - komedia, USA, reż. Nia Vardalos, wyk. Nia Vardalos, John Corbett, Judah Friedlander
HIT
**1.15** Sekret w ich oczach - dramat, USA, reż. Bill Ray, wyk. Chiwetel Ejiofor, Nicole Kidman, Julia Roberts, Dean Norris
**3.15** Pod prąd - dramat, USA, reż. Peter Callahan, wyk. Joseph Fiennes, Samantha Sherman, Pell James, Justin Kirk
**5.00** Zakończenie dnia

## SOBOTA, 12.02

## TVN 7

**5.10** Szkoła
**6.10** Wiza na miłość
**7.05** Timmy i przyjaciele - anim.
**7.20** Akcja aranżacja
**7.55** Beethoven V - film familijny, USA
**10.00** Ukryta prawda
**13.15** Alvin i wiewiórki - film przygodowy, USA 2007, reż. Tim Hill, wyk. Jason Lee, David Cross, Cameron Richardson, Jane Lynch, Justin Long
**15.10** Ostatni smok III: Klątwa czarnoksiężnika - film przygodowy, USA 2015, reż. Colin Teague, wyk. Julian Morris, Tamzin Merchant, Jassa Ahluwalia, Dominic Mafham
**17.15** Dary anioła: Miasto kości - film przygodowy, USA, Niemcy, Kanada 2013, reż. Harald Zwart, wyk. Lily Collins, Jamie Campbell Bower, Kevin Zegers, Jemima West
**20.00** Mamma Mia! - musical, USA, Niemcy/Wielka Brytania 2008, reż. Phyllida Lloyd Christine Baranski, wyk. Meryl Streep, Pierce Brosnan, Colin Firth, Stellan Skarsgard, Julie Walters, Dominic Cooper
HIT
**22.35** Słaby punkt - film sensacyjny, USA, Niemcy 2007, reż. Gregory Hoblit, wyk. Anthony Hopkins, Ryan Gosling, David Strathairn, Rosamund Pike, Embeth Davidtz
**0.50** Śmierć przychodzi nocą
**1.55** Druga strona medalu - talk show
**2.30** NOC Magii

## PULS

**6.00** Castle - serial
**7.00** Taki jest świat
**8.00** Lombard: Życie pod zastaw - serial
**9.00** Lombard: Życie pod zastaw - serial
**10.00** Lombard: Życie pod zastaw - serial
**12.00** Lombard: Życie pod zastaw - serial
**14.00** Lombard: Życie pod zastaw - serial
**16.00** Lombard: Życie pod zastaw - serial
**18.00** Lombard: Życie pod zastaw - serial
**20.00** Ocalony - dramat wojenny, USA 2013, reż. Peter Berg, wyk. Ben Foster, Emile Hirsch, Mark Wahlberg, Taylor Kitsch
HIT
**22.15** Terytorium wroga - dramat wojenny, Francja 2011, reż. Stéphane Rybojad, wyk. Benoît Magimel, Denis Ménochet, Diane Kruger, Djimon Hounsou, Raphaël Personnaz
**0.30** Zabójcze polowanie - film sensacyjny, Kanada 2010, reż. Keoni Waxman, wyk. Eric Roberts, Gary Daniels, Michael Hogan, Steve Austin
**2.25** Castle - serial
**3.35** Taki jest świat
**4.15** Menu na miarę
**5.00** Dyżur

## POLSAT

**6.00** Nowy dzień z Polsat News
**8.35** Mulan II - film animowany
**10.10** Ewa gotuje
**10.40** Nasz nowy dom
**12.40** Bogaty dom - Biedny dom
**13.45** Drwale i inne opowieści Bieszczadu
**14.40** Rolnicy. Podlasie
**15.45** Więzienie
**17.45** Chłopaki do wzięcia
**18.50** Wydarzenia, Sport, Pogoda
**19.25** Gość Wydarzeń
**20.00** Epoka lodowcowa: Mocne uderzenie - film anim.

**22.05** Avengers - film sci - fi, USA, 2012, reż. Joss Whedon, wyk. Robert Downey Jr, Chris Hemsworth, Tom Hiddleston, Scarlett Johansson - Nad światem wisi widmo zagłady. Ludzie stracili kontrolę nad kosmicznym sześcianem, który jest źródłem potężnej energii. Konsekwencje tego mogą być niewyobrażalne. Nick Fury (Samuel L. Jackson), szef tajnej organizacji S.H.I.E.L.D, desperacko szuka wyjścia z beznadziejnej sytuacji. Decyduje się utworzyć specjalną jednostkę pod nazwą „Mściciele". Grupa indywidualistów łączy siły, aby zapobiec katastrofie.
HIT
**1.15** Jeździec znikąd - western, USA, 2013, reż. Gore Verbinski, wyk. Johnny Depp, Armie Hammer, William Fichtner, Tom Wilkinson
**4.40** Disco Gramy
**5.25** Telezakupy TV Okazje

## TVN

**5.40** Uwaga! - program interwencyjny
**5.55** Kuchenne rewolucje - program kulinarno - rozrywkowy
**6.55** Kobieta na krańcu świata
**7.30** Na tropie dzikich zwierząt
**8.00** Dzień Dobry TVN - magazyn
**11.30** Na Wspólnej Omnibus - serial
**13.25** Totalne remonty Szelągowskiej
**14.30** Kolekcja smaków
**15.05** Kobieta na krańcu świata
**15.40** Na ratunek wielorybom - film przygodowy, USA 2012, reż. Ken Kwapis, wyk. Drew Barrymore, John Krasinski, Kristen Bell, Dermot Mulroney, Ted Danson
**17.55** Kuchenne rewolucje - program kulinarno - rozrywkowy
**19.00** Fakty, Sport, Pogoda
**19.45** Uwaga! - program interwencyjny

**20.00** To skomplikowane - komedia romantyczna, USA, Japonia 2009, reż. Nancy Meyers, wyk. Meryl Streep, Steve Martin, Alec Baldwin, John Krasinski, Lake Bell, Mary Kay Place, Rita Wilson
HIT
**22.30** Prosto w serce - komedia romantyczna, USA 2007, reż. Marc Lawrence, wyk. Hugh Grant, Drew Barrymore, Haley Bennett, Brad Garrett, Kristen Johnston, Campbell Scott
**0.50** W ukryciu - horror, USA 2016, reż. Phil Claydon, wyk. Michael Vartan, Nadine Velazquez, Erin Moriarty, Blake Jenner, Misty Upham
**2.45** NOC Magii
**4.10** Kto was tak urządził
**4.40** Kto was tak urządził

## TRWAM

**12.50** Siódmy Sakrament **13.20** Ocalić od zapomnienia **13.30** Msza święta **14.20** 100 cudownych miejsc na świecie **14.30** Przegląd Katolickiego Tygodnika "Niedziela" **14.35** Filmowe życiorysy - Człowiek orkiestra - Błażej Krupiński **15.30** Wierzę w Boga **16.00** Informacje dnia **16.10** bp Jan Olszański - pasterz i twierdza **17.00** Z Parlamentu Europejskiego **17.25** Święty na każdy dzień **17.30** Mocni Jego mocą **17.55** Poczet Wielkich Polaków **18.00** Anioł Pański **18.05** Informacje dnia **18.15** Rozmowy niedokończone **19.25** Święty na każdy dzień **19.30** Manna z Nieba **19.45** Modlitwa z telefonicznym udziałem dzieci **20.00** Informacje dnia **20.20** Różaniec **20.50** Myśląc Ojczyzna **21.00** Apel Jasnogórski **21.20** Informacje dnia **21.40** Polski Punkt Widzenia **22.00** Inna Teresa **22.55** Święty na każdy dzień **23.00** Głos serca **23.40** Syria

## SUPER POLSAT

**6.05** Wydarzenia wieczorne **6.45** SuperLudzie Extra **7.05** Psi patrol **10.00** Nasz nowy dom **11.00** #JesteśmyDlaDzieci **11.30** Serca dwa **12.00** Polacy za granicą **13.00** Świat według Kiepskich **13.30** Świat według Kiepskich **15.00** Kabaretowa Ekstraklasa **15.25** Fistaszki - film anim. **17.05** Ninja Warrior Polska **19.00** Świat według Kiepskich **19.30** Świat według Kiepskich **20.10** Jak rozpętałem II wojnę światową cz. 1 - Ucieczka - komedia wojenna, Polska, 1970, reż. Tadeusz Chmielewski **22.00** Shaft - film sensacyjny, Niemcy/USA, 2000, reż. John Singleton, wyk. Samuel L. Jackson, Christian Bale, Vanessa L. Williams, Jeffrey Wright **0.05** Festiwal Weselnych Przebojów - Mrągowo 2019 **1.40** Festiwal Weselnych Przebojów - Mrągowo 2019 **3.00** Polacy za granicą **4.00** Nasz nowy dom **5.00** Na ratunek 112 **5.30** Świat według Kiepskich

## TVP SPORT

**5.05** IO Pekin 2022 - Hokej na lodzie, Kanada - USA **7 7.55** IO Pekin 2022 - Snowboard, mixed cross **8.55** IO Pekin 2022 - Łyżwiarstwo szybkie, wyścig drużynowy kobiet **9.55** IO Pekin 2022 - Biathlon, Sprint mężczyzn **12.05** IO Pekin 2022 - Łyżwiarstwo figurowe, pary taneczne **15.00** IO Pekin 2022 - Skeleton, 4.przejazd kobiet **15.50** IO Pekin 2022 - studio **16.15** IO Pekin 2022 - Łyżwiarstwo szybkie 500 m mężczyzn **16.55** Piłka nożna - Radomiak Radom - Raków Częstochowa **20.05** IO Pekin 2022 - Skoki narciarskie - konkurs K125 mężczyzn **22.00** Olimpijski Wieczór **22.50** IO Pekin 2022 - Biegi narciarskie K, 4x5km **23.45** IO Pekin 2022 - Biathlon, Sprint mężczyzn **0.40** Lekkoatletyka - Halowy mityng PZLA Orlen Cup, Łódź **2.50** IO Pekin 2022 - studio **3.10** IO Pekin 2022 - Narciarstwo alpejskie, slalom gigant

## TTV

**5.15** Fachowcy **6.00** Express **6.20** DeFacto **6.45** DeFacto - Flesz **7.00** Usterka **7.30** Supermaszyny na morzu **8.35** Gogglebox. Przed telewizorem **9.45** Express **9.58** Pogoda **10.00** 10 zadań specjalnych Michela Morana - programm rozrywkowy **10.30** Ciężarówką przez Indonezję - program rozrywkowy **11.30** Nic do ukrycia **12.35** Królowe życia - serial **13.35** 99 - Gra o wszystko. VIP **14.35** Gogglebox. Przed telewizorem **15.45** Express **16.00** Pogoda **16.05** Kto tu mieszka? - program rozrywkowy **16.55** Down the road - serial **17.45** Express **18.00** Pogoda **18.05** Usterka **19.05** Usterka **19.45** Express **19.58** Pogoda **20.00** 99 - Gra o wszystko. VIP **21.00** Królowe życia - serial **21.30** Królowe życia - serial **22.00** Damy i wieśniaczki. PL **23.00** Gogglebox. Przed telewizorem **1.00** Ostre cięcie **1.45** Paloma - serial **2.50** Paloma - serial **3.55** Kto to kupi?

## STOPKLATKA

**6.00** Kroniki młodego Indiany Jonesa - serial **7.00** Doktor Martin - serial **8.00** Komisarz Rex - serial **10.00** Hudson i Rex - serial **10.50** Czterej pancerni i pies cz. 3 - 4 - serial **13.00** Silverado - dramat **15.50** Kowboj z Szanghaju - komedia przygodowa **18.00** Szpital New Amsterdam - serial **20.00** Asterix na olimpiadzie - komedia przygodowa **22.30** Batman - film sci - fi **0.55** Ajlawju - komedia obyczajowa **2.50** Jak to się robi - komedia obyczajowa

## TV 4

**6.00** Flintstonowie **7.05** Galileo **11.10** Nasza niania jest agentem - komedia **13.15** STOP Drogówka **14.15** Buried: Knights Templar and the Holy Grail **15.15** Buried: Knights Templar and the Holy Grail **16.15** Najgroźniejsi kierowcy świata **17.00** Policjantki i Policjanci **22.05** Sprawiedliwi - Wydział Kryminalny **0.05** Bez litości - horror, USA, 2010, reż. Steven R. Monroe, wyk. Sarah Butler, Chad Lindberg, Jeff Branson, Andrew Howard **2.25** Disco Polo

## TV6

**7.05** Flintstonowie **8.00** Przetrwać w dziczy II: Serengeti - film przygodowy **10.00** Pierwsza miłość **13.55** Instrukcja kochania **18.00** Columbo **20.00** Galileo **21.00** Agenci NCIS: Los Angeles **23.00** Szybcy i martwi - western, USA, Japonia, 1995, reż. Sam Raimi, wyk. Russell Crowe, Leonardo DiCaprio, Gene Hackman, Sharon Stone **1.15** Dancing with the Stars. Taniec z Gwiazdami **3.05** Włatcy móch **3.40** Disco Polo Life

## TVP 1

**4.40** Klan (3937 - 3939) - telenowela
**6.05** Słownik polsko@polski
**6.25** wojsko - polskie.pl
**6.55** Słowo na niedzielę - Wszyscy jesteśmy wierzącymi
**7.00** Msza Święta
**7.55** IO Pekin 2022 - Biegi narciarskie M, 4x5km
**9.50** IO Pekin 2022 - studio
**9.55** IO Pekin 2022 - Biathlon K, 10km Pursuit
**10.50** IO Pekin 2022 - studio
**11.00** IO Pekin 2022 - Gigant M
**11.30** IO Pekin 2022 - studio
**11.40** IO Pekin 2022 - Biathlon M, 12.5km Pursuit
**12.30** XXIV Zimowe Igrzyska Olimpijskie - Pekin 2022
**13.25** IO Pekin 2022 - studio
**13.55** IO Pekin 2022 - Łyżwiarstwo szybkie, Team Pursuit M 1/4F
**14.35** IO Pekin 2022 - studio
**14.55** IO Pekin 2022 - Łyżwiarstwo szybkie, K 500m finał
**15.45** IO Pekin 2022 - studio
**16.00** Komisarz Alex s.XVI (201) - Prawo Karmy - serial
**17.00** Teleexpress, Pogoda
**17.30** Ojciec Mateusz s.XXIII (296) - Tragedia w teatrze - serial
**18.30** Jaka to melodia?
**19.25** Sport, Wiadomości, Pogoda
**20.15** Zniewolona (65 - 66) - serial
**22.25** Zakochana Jedynka - Dirty Dancing - film muzyczny, USA, reż. Emile Ardolino, wyk. Jennifer Grey, Patrick Swayze, Jerry Orbach, Cynthia Rhodes
HIT
**0.15** Fałszywa wdowa - komedia, USA, reż. Richard Benjamin, wyk. Ricki Lake, Brendan Fraser, Shirley MacLaine
**2.05** IO Pekin 2022 - studio
**2.20** IO Pekin 2022 - Łyżwiarstwo figurowe, Ice Dance & Free Dance
**5.45** IO Pekin 2022 - studio
**6.05** Zakończenie dnia

## TVP 2

**5.20** Barwy szczęścia (2569 - 2571) - serial
**7.00** M jak miłość (1636) - serial
**7.55** Pytanie na śniadanie
**10.20** Zacznij Od Nowa s.II - s. 2 (5) - magazyn
**10.55** Słowo na niedzielę - Wszyscy jesteśmy wierzącymi
**11.00** Transmisja Mszy Świętej
**11.55** Między ziemią a niebem
**12.00** Anioł Pański
**12.15** Między ziemią a niebem
**12.50** Życie według świętego Jana Pawła II - Cierpienie
**13.00** Zmiana klimatu. Fakty, cz. 1
**14.00** Familiada - teleturniej
**14.35** Koło fortuny - teleturniej
**15.15** Szansa na sukces. Opole 2022 s.I - Wojciech Młynarski
**16.15** Big Music Quiz - teleturniej muzyczny,
**17.15** Wojciech Cejrowski - boso
**17.40** Lajk!
**18.00** Panorama, Pogoda
**18.30** Na sygnale (358 - 359) - Benio i Czarek - serial
**19.25** Rodzinka.pl (246) - Francuski z winobrania - serial
**20.00** Postaw na milion - teleturniej
**21.05** Prawnik z Lincolna - film fabularny, USA, reż. Brad Furman, wyk. Matthew McConaughey, Marisa Tomei, Ryan Phillippe, William H. Macy
HIT
**23.10** Kino bez granic - Plan B - komedia, reż. Kinga Dębska, wyk. Kinga Preiss, Edyta Olszówka, Marcin Dorociński, Roma Gąsiorowska,
**0.50** Sztuczki - film obyczajowy, reż. Andrzej Jakimowski, wyk. Damian Ul, Ewelina Walendziak, Tomasz Sapryk, Rafał Guźniczak, Iwona Fornalczyk, Joanna Liszowska
**2.40** Nie ma tego złego... - komedia, USA, Kanada, reż. Jeremiah S. Chechik, wyk. Ryan Kwanten, Sara Canning, Will Sasso
**4.30** Rodzinka.pl - serial
**5.00** Zakończenie dnia

## POLSAT

**6.00** Nowy dzień z Polsat News
**8.50** Fantastyczna czwórka - film sci - fi, USA, 2015, reż. Josh Trank, wyk. Miles Teller, Michael B. Jordan, Kate Mara, Jamie Bell
**10.55** Gdzie jest Dory - film anim.
**13.00** Epoka lodowcowa: Mocne uderzenie - film anim.
**15.10** Czarownica 2 - film fantasy, USA, Kanada, 2019, reż. Joachim Ronning, wyk. Angelina Jolie, Elle Fanning, Michelle Pfeiffer, Chiwetel Ejiofor
**17.40** Nasz nowy dom
**18.50** Wydarzenia, Sport, Pogoda
**19.30** Państwo w Państwie
**20.00** Kabaret na żywo. Młodzi i Moralni

**22.05** X - Men: Apocalypse - film sci - fi, USA, 2016, reż. Bryan Singer, wyk. James McAvoy, Michael Fassbender, Jennifer Lawrence, Nicholas Hoult - Apocalypse to pierwszy i najpotężniejszy mutant z uniwersum X - Men, którego od zarania cywilizacji czczono niczym boga. Apocalypse przejął moce wielu innych mutantów, co czyni go nieśmiertelnym i niepokonanym. Gdy budzi się do życia po wielu tysiącach lat, postanawia podbić świat i gromadzi wokół siebie grupę potężnych mutantów, wśród których jest rozczarowany i pozbawiony złudzeń Magneto.
HIT
**1.15** Ostra noc - komedia, USA, 2017, reż. Lucia Aniello, wyk. Scarlett Johansson, Kate McKinnon
**3.35** Love Island. Wyspa miłości

## TVN

**5.05** Uwaga! - program interwencyjny
**5.25** Ukryta prawda - program obyczajowy
**6.25** Kuchenne rewolucje - program kulinarno - rozrywkowy
**7.25** Nowa Maja w ogrodzie
**7.55** Akademia ogrodnika
**8.00** Dzień Dobry TVN - magazyn
**11.30** Klinika naturalnego piękna - program lifestylowy
**12.05** Co za tydzień - magazyn
**12.35** Kolekcja smaków
**13.10** Na tropie dzikich zwierząt
**13.40** Lego Ninjago - film przygodowy, USA, Dania, Australia 2017, reż. Charlie Bean, Paul Fisher, Bob Logan, wyk. Dave Franco, Justin Theroux, Fred Armisen, Jackie Chan
**15.50** Johnny English. Reaktywacja - komedia, USA, Francja 2011, reż. Oliver Parker, wyk. Rowan Atkinson, Gillian Anderson, Rosamund Pike, Daniel Kaluuya, Richard Schiff
**18.00** Kuchenne rewolucje - program kulinarno - rozrywkowy
**19.00** Fakty, Sport, Pogoda
**19.45** Uwaga! - program interwencyjny

**20.00** Królewna Śnieżka i łowca - film przygodowy, USA 2012, reż. Rupert Sanders, wyk. Kristen Stewart, Chris Hemsworth, Charlize Theron, Sam Clafin, Bob Hoskins, Ian McShane, Ray Winstone, Eddie Marsan
HIT
**22.45** Nieznana bitwa - film wojenny, Rosja 2019, reż. Igor Kopyłow, wyk. Siergiej Żarkow, Iwan Batarjew
**1.10** MasterChef
**2.40** NOC Magii
**4.05** Kto was tak urządził

## TVP SPORT

**5.05** IO Pekin 2022 - Skoki narciarskie M LH konkurs finałowy **6.40** IO Pekin 2022 - Narciarstwo alpejskie, slalom gigant, 2 przejazd **9.35** IO Pekin 2022 - Hokej na lodzie, Finlandia - Szwecja **11.55** IO Pekin 2022 - Short track, 500m mężczyzn, sztafeta kobiet **14.05** IO Pekin 2022 - Hokej na lodzie, USA - Niemcy **16.30** IO Pekin 2022 - studio **17.00** Lekkoatletyka - Halowy mityng EAA silver, Metz **18.25** Piłka ręczna mężczyzn - Energa MKS Kalisz - Azoty Puławy **20.30** IO Pekin 2022 - Łyżwiarstwo szybkie, 500m kobiet **22.00** Olimpijski Wieczór **22.50** IO Pekin 2022 - Skoki narciarskie M LH konkurs finałowy **0.00** Futbol Amerykański - NFL Super Bowl, Inglewood, Kalifornia - relacja **0.25** Futbol Amerykański - NFL Super Bowl, Inglewood, Kalifornia - relacja **4.15** Boks - Gala w Las Vegas. Deontay Wilder - Tyson Fury

## TV 4

**6.00** Flintstonowie **6.35** Flintstonowie **7.00** Fiksiki kontra Krabiki - film anim. **8.55** Nasza niania jest agentem - komedia **10.55** Galileo **13.00** Instrukcja kochania **15.00** Instrukcja kochania **17.00** Gwiazdy Kabaretu **18.00** STOP Drogówka **19.00** Galileo **20.00** Akt zemsty - film sensacyjny **21.50** Córka wilka - thriller, Kanada, 2018, reż. David Hackl, wyk. Gina Carano, Richard Dreyfuss, Brendan Fehr **1.35** Anatomia głupoty według Richarda Hammonda

## NIEDZIELA, 13.02

## TVN 7

**5.05** Szkoła
**6.05** Wiza na miłość
**7.10** Timmy i przyjaciele - animacja
**7.25** Babe: Świnka z klasą - film familijny, Australia, USA 1995
**9.25** Ukryta prawda
**13.40** Pan niania - komedia, USA 1992, reż. Michael Gottlieb, wyk. Hulk Hogan, Sherman Hemsley, Austin Pendleton, Robert Gorman, Madeline Zima
**15.30** Alvin i wiewiórki II - film przygodowy, USA 2009, reż. Betty Thomas, wyk. Zachary Levi, David Cross, Jason Lee, Justin Long, Amy Poehler, Christina Applegate
**17.20** Walentynki - komedia romantyczna, USA 2010, reż. Garry Marshall, wyk. Julia Roberts, Jessica Alba, Anne Hathaway, Ashton Kutcher, Jessica Biel, Bradley Cooper, Patrick Dempsey, Hector Elizondo
**20.00** Człowiek ze stali - film przygodowy, USA, Kanada, Wielka Brytania 2013, reż. Zack Snyder, wyk. Henry Cavill, Amy Adams, Michael Shannon, Diane Lane, Kevin Costner
HIT
**23.10** Władcy umysłów - melodramat, USA 2011, reż. George Nolfi, wyk. Matt Damon, Emily Blunt, Anthony Mackie, John Slattery, Michael Kelly, Terence Stamp
**1.25** Śmierć przychodzi nocą
**2.35** NOC Magii

## PULS

**6.00** Rodzinny interes - serial
**9.55** Rodzinna pułapka - film familijny, USA 1998, reż. Richard Benjamin
**11.45** Muppety: Poza prawem - komedia, USA 2014, reż. James Bobin, wyk. Ricky Gervais, Tina Fey, Ty Burrell
**13.55** Najpiękniejsze baśnie braci Grimm: Muzykanci z miasta Bremy - baśń, Niemcy 2009
**15.20** Najpiękniejsze baśnie braci Grimm: Roszpunka - baśń
**16.35** Kariera frajera - komedia, USA 1998, reż. Frank Coraci
**18.25** Taxi - komedia sensacyjna, Francja 1998, reż. Gerard Pires, wyk. Bernard Farcy, Emma Sjöberg, Frédéric Diefenthal, Manuela Gourary
**20.00** W obronie własnej - film sensacyjny, USA 2013, reż. Gary Fleder, wyk. Clancy Brown, Frank Grillo, Jason Statham, Rachelle Lefevre, Winona Ryder, James Franco, Izabela Vidovic, Kate Bosworth
HIT
**22.00** Osaczony - thriller, USA, Niemcy 2005, reż. Florent Siri, wyk. Ben Foster, Bruce Willis, Jimmy Bennet, Jonathan Tucker, Kevin Pollak
**0.10** Podniebny łowca - film sensacyjny, Chiny 2017, reż. Chen Li, wyk. Chen Li, Fan Bingbing, Paul Allica, Wang Qianyuan
**2.25** Menu na miarę
**3.00** Taki jest świat
**4.00** Napisała: Morderstwo - serial

## TRWAM

**10.40** Cuda Jezusa **11.25** Muzyczne chwile **11.30** 100 cudownych miejsc na świecie **11.40** Poznajemy Polskę **11.55** Muzyczne chwile **12.00** Anioł Pański **12.20** Wieś - to też Polska **13.30** Papież Polak do Rodaków **14.05** Życie św. Weroniki Giuliani. Przebudzenie giganta **15.45** Wakacje z Chopinem **16.00** Informacje dnia **16.10** Koncert życzeń **17.00** 7 Kościołów Apokalipsy **17.30** Nowa Ewangelizacja **17.55** Poczet Wielkich Polaków **18.00** Anioł Pański **18.05** Informacje dnia **18.15** Rozmowy niedokończone **19.25** Święty na każdy dzień **19.30** Opowieści z Księgi Cnót **20.00** Informacje dnia **20.20** Różaniec **20.50** Święty na każdy dzień **21.00** Apel Jasnogórski **21.20** Informacje dnia **21.40** Retrospekcja **21.45** Hildegarda z Bingen. Światło Boga **22.35** Moja Mongolia **23.00** Jak my to widzimy **23.30** Tam, gdzie Bóg płacze

## TTV

**5.00** Usterka **5.35** Patent na kasę **6.05** Express **6.25** DeFacto **6.50** DeFacto **7.15** Człowiek kontra jedzenie **7.50** Gogglebox. Przed telewizorem **8.55** Down the road - serial **9.45** Express **9.58** Pogoda **10.00** Down the road - serial **10.50** Damy i wieśniaczki. PL **11.50** Kto tu mieszka? - program rozrywkowy **12.35** Ciężarówką przez Indonezję - program rozrywkowy **13.35** Gogglebox. Przed telewizorem **15.45** Express **16.00** Pogoda **16.05** 99 - Gra o wszystko. VIP **17.15** Królowe życia - serial **17.45** Express **17.58** Pogoda **18.00** Królowe życia - serial **18.30** Królowe życia - serial **19.00** Królowe życia - serial **19.45** Express **19.58** Pogoda **20.00** Damy i wieśniaczki. PL **21.00** Gogglebox. Przed telewizorem **22.05** Projekt Cupid **23.05** Sztuka Nie - Kochania - dokument **23.50** Pałacowe Love **0.50** Królowe życia - serial **1.50** Monako. Raj dla milionerów

## TV6

**6.00** TOP 10 **7.05** Flintstonowie **8.05** Columbo **10.05** Bibliotekarz II: Tajemnice kopalni króla Salomona - film przygodowy **12.05** Obcy na poddaszu - film fantasy **13.55** Troje pod przykrywką **15.00** Policjantki i Policjanci **20.00** Galileo **21.00** CSI: Kryminalne zagadki Nowego Jorku **23.00** Niezwyciężony - film sensacyjny, Rosja, 2008, reż. Oleg Pogodin, wyk. Władimir Jepifancew, Siergiej Astachow, Harry Borg, Jean - sébastien Côté **1.30** Wspaniali ludzie

eprasa.pl f6e08c033f

# HOROSKOP

## WODNIK

W poniedziałek wiele spraw zwali ci się na głowę. Tylko ci się zdaje, że nie dasz sobie rady - w ciągu paru dni wybrniesz z zaległości, a także zyskasz uznanie szefa i kolegów. We wtorek i środę nie przegap okazji - może do twoich drzwi zapuka prawdziwa miłość, a może zarobisz duże pieniądze... Piątek poświęć sprawom zawodowym, a zyskasz więcej, niż sądzisz. Weekend wymaga aktywności, ale niesie też wiele szczęścia.

## RYBY

Od poniedziałku do środy dobra passa. Nadejdą miłe wieści od bliskich, szef okaże się zachwycony postępami. Ale nie spoczywaj na laurach, nie wszystko idzie dobrze bez nadzoru, musisz się zająć kilkoma sprawami. Czwartkowa wizyta okaże się korzystna dla spraw zawodowych. Perspektywy finansowe są obiecujące. W piątek uważaj na zdrowie i unikaj kłótni, nie planuj przed urodzinami rewolucji. W weekend dobrze odpoczniesz.

## BARAN

Przed tobą tydzień w kratkę. Do środy niekorzystna aura dla pracy i podróży, nie licz też na lepszy stan finansów. W pracy twoje umiejętności zostaną zauważone i docenione dopiero w czwartek. Jeśli wciąż czekasz na wyznanie miłosne, możesz w piątek je usłyszeć. Te dni niosą okazję poprawy w sprawach osobistych i zawodowych. W weekend uważaj na przygodne znajomości - zaprowadzą cię donikąd. Spędź czas spokojnie, najlepiej w domu.

## BYK

W poniedziałek ktoś ustosunkowany pchnie twoje sprawy zawodowe na nowe, dobre tory. Możesz też zaangażować się w dochodowe przedsięwzięcie. W środę ktoś obdarzy cię zaufaniem, postaraj się go nie zawieść. Przyjaciele są ci życzliwi, nie zaniedbuj ich. W czwartek i piątek dobra pora na zajęcie się domem. Weekend będzie najlepszy w całym tygodniu, wykorzystaj go dobrze. Nie siedź w domu, nie unikaj wizyt, nie bój się ryzyka.

## BLIŹNIĘTA

Może teraz przybyć obowiązków, ale to tylko cię ucieszy. Masz szansę na awans, zmianę pracy lub jej zdobycie. Wkrótce twój stan posiadania znacznie się zwiększy, możliwa jakaś wygrana. We wtorek i środę dopiszą ci doskonałe pomysły, pojawi się okazja ciekawego wyjazdu. Nie odtrącaj ręki, którą partner do ciebie wyciąga. W weekend znajdziesz się w wirze miłych wydarzeń. Dobre wieści dla kupujących nowe mieszkanie.

## RAK

W poniedziałek czeka cię sporo pracy i wielka odpowiedzialność, ale poradzisz sobie znakomicie. Natomiast we wtorek grożą ci nieporozumienia w bliskich związkach. Nie stawiaj sprawy na ostrzu noża. Przeczekaj, a już w środę uda się dogadać. W czwartek i piątek przyjdą ci do głowy nowe pomysły, którymi zachwycisz rodzinę. Weekend doskonały, poświęć go na wyjazd służbowy.

## LEW

Początek tygodnia będzie miły, czeka cię zabawa, spotkania i dobre interesy. W środę nieco gorzej - możesz wejść w konflikt z szefem lub z seniorami rodziny. Uważaj też na zdrowie. W czwartek zainteresujesz się nie tylko pracą. Może zaangażujesz się w akcję charytatywną? W weekend nie baw się w detektywa, bo wyciągniesz złe wnioski. Wypełniaj swoje zobowiązania - te zlekceważone mogą przeszkodzić ci w przyszłości.

## PANNA

Nie przepuść okazji, by zaspokoić swe ambicje - pojawią się sprzyjające okoliczności. Nie bój się awansu i większej odpowiedzialności, dasz sobie radę. Dla spraw zawodowych najkorzystniejszy okaże się piątek. Jeśli w twoim sercu panuje zamieszanie, wyjaśnisz je w czwartek. Od poniedziałku do środy uważaj na zdrowie. Weekend minie bez większych wrażeń, ale dzięki temu wyciszysz się dobrze odpoczniesz.

## WAGA

Jeśli marzy ci się sukces, musisz przysiąść fałdów. Trzeba zwiększyć tempo działań, bo ktoś cię wyprzedzi. We wtorek i środę masz okazję, by zwrócić na siebie uwagę, zaintrygować szefa, wymyślić coś niezwykłego. W czwartek i piątek nie pchaj się na pierwszy plan, odpocznij, przemyśl wszystko jeszcze raz. Grożą ci tego dnia pomyłki. Niektóre sprawy trzeba zamknąć raz na zawsze. Weekend spędzisz świetnie się bawiąc.

## SKORPION

W poniedziałek dowiesz się czegoś ważnego, a dawny partner lub stary przyjaciel da ci zarobić. W czwartek uda się odzyskać dług, rozwinie się pomyślnie coś nowego. Dla pracy świetny piątek. W weekend miej się na baczności, uważaj zwłaszcza na zdrowie i ludzi, którzy zechcą cię wykorzystać. Zanim coś zrobisz - pomyśl dwa razy. Nie podejmuj w tym tygodniu lekkomyślnych decyzji, przewiduj skutki wszelkich działań.

## STRZELEC

Do czwartku czekają cię sukcesy zawodowe, błyskotliwe dokonania, uporasz się z jakimś kłopotliwym zadaniem. Twoje akcje w towarzystwie także ostro ruszą w górę. Ale wcześniej - uważaj! We wtorek i środę możesz mieć poważne problemy ze zdrowiem, wmieszać się w niepewne interesy, narazić w pracy szefowi, zrazić do siebie przyjaciół. W weekend będziesz się świetnie bawić i odpoczniesz. Dowiesz się też czegoś ważnego.

## KOZIOROŻEC

Poczujesz teraz przypływ energii. Wiele dobrych pomysłów przyjdzie ci do głowy - postaraj się, by nie pozostały jedynie pomysłami. Uda ci się wyjaśnić niemiłą sytuację związaną z bliską osobą. Cóż, trzeba będzie przepraszać... W poniedziałek i wtorek możesz zaspokoić swoje ambicje zawodowe. Środa to najlepszy dzień dla miłości i spraw partnerskich. W czwartek i piątek nie wychylaj się i nie daj się nabrać. Weekend bardzo udany.

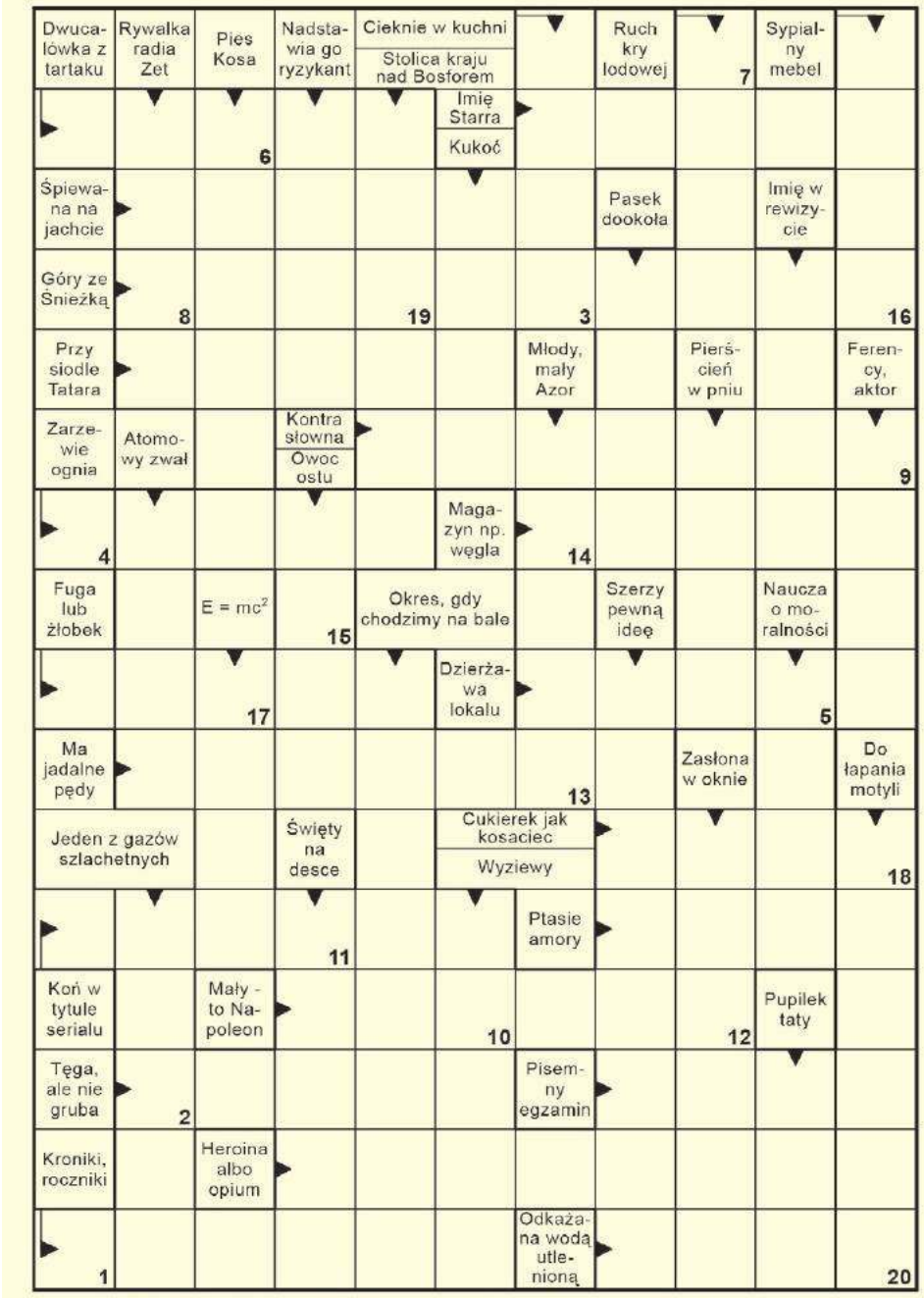


Litery z pól ponumerowanych utworzą rozwiązanie końcowe.

| 1 | 2 | 3 | 4 | 5 | 6 | 7 | 8 | 9 | 10 | 11 | 12 | 13 | 14 | 15 | 16 | 17 | 18 | 19 | 20 |
|---|---|---|---|---|---|---|---|---|---|---|---|---|---|---|---|---|---|---|---|
| | | | | | | | | | | | | | | | | | | | |

SPONSOREM NAGRODY JEST
Fest food BOX
509 556 354

Rozwiązanie krzyżówki z numeru 5 (2022) brzmi: **„Krupnik z ziemniakami”**. Spośród wszystkich osób, które wysłały poprawne odpowiedzi, wybraliśmy panią **Martę Łatkę z Chełma.** Po odbiór nagrody zapraszamy w godz. 9–16 w terminie dwóch tygodni od momentu publikacji nazwiska zwycięzcy na łamach Super Tygodnia Chełmskiego. Warunkiem wzięcia udziału w konkursie jest przysłanie rozwiązania krzyżówki. Hasło wraz z kuponem należy dostarczyć do redakcji (w ciągu 5 dni od daty wydania) – pocztą, osobiście lub wrzucić do skrzynki ogłoszeniowej z logo Super Tygodnia. **Do wygrania talon na mega czekoladowe ciasto od Fest Food Box - 509 556 354.**

KRZYŻÓWKA
nr 6 (2022)
super tydzień chełmski

# OFERTY DLA SAMOTNYCH SERC

### 680 Wiesław

Mam 68 lat, 174 cm wzrostu, ważę 89 kg. Jestem samotnym emerytem, bez nałogów, niezależny finansowo, zmotoryzowany, szczery, spokojny i uczciwy. Lubię przyrodę oraz podróże. Poznam panią bez nałogów, w podobnym wieku i o podobnych zainteresowaniach, do stałego związku. Kobieta powinna być szczera, uczciwa, która chciałaby zamieszkać u mnie. Mam swój dom, mogę też zamieszkać u pani. Czekam tylko na poważne oferty.

### 681 Krzysztof

Mam 38 lat i 185 cm wzrostu. Mieszkam w okolicach Radzynia Podlaskiego. Jestem kawalerem, bez nałogów, niezależnym finansowo, zmotoryzowanym, szczerym i uczciwym. Poznam panią, pannę lub wdowę w celu stałego związku. Pani może mieć dziecko.

### 682 Justyna

36 lat, z okolic Białej Podlaskiej. Pracowita, uczciwa, mobilna, o dobrym sercu, lubiąca podróże. Ceniąca szacunek do innych osób. Pozna pana do 43 lat, poważnie myślącego o życiu i stałym związku. Panom z ZK dziękuję. Numer telefonu mile widziany.

### 599 Mirosław

38 lat, 178 cm wzrostu, szatyn. Poznam panią od 35 do 50 lat w celu stałego związku. Pani może być z dzieckiem.

### 674 Janek

Mam 67 lat, 180 cm wzrostu. Jestem samotnym emerytem bez nałogów, niezależny finansowo, zmotoryzowany, szczery, uczciwy, spokojny i pracowity. Lubię przyrodę, podróże, pracę na działce. Nie szukam przygód ani wrażeń. Poznam panią do stałego związku z Chełma lub okolic, bez zobowiązań. Pani powinna być szczera, uczciwa, bez nałogów, w zbliżonym wieku i o podobnych zainteresowaniach, poważnie myśląca o życiu. Posiadam własne mieszkanie. Czekam tylko na poważne oferty.

### 683 Ryszard

Samotny emeryt z Człuchowa, 180 cm wzrostu, waga 73 kg, wykształcenie: technik budowlany. Hobby: lasy, jeziora, przyroda bez telefonu. Pozna panią miłą, wesołą i kochliwą, na stałe.

### 676 Krzysztof

Ciemny blondyn, lat 47, 180 cm wzrostu, rozwiedziony, z poczuciem humoru. Pozna panią do stałego związku.

## Potrzebujesz bratniej duszy, towarzystwa, miłości?

Przyślij do naszej redakcji swoją ofertę, napisz o swoich oczekiwaniach i pragnieniach.

List wyślij na adres redakcji. Każda oferta otrzyma swój numer kontaktowy, np: 001, 002. Nie będziemy podawać w gazetach nazwisk ani adresów osób składających oferty.

W liście w kilku słowach opowiedz o sobie: jak masz na imię, w jakim jesteś wieku, gdzie mieszkasz, jakie masz zainteresowania, dlaczego szukasz partnerki lub partnera i jakie masz wobec niego wymagania. Jeśli chcesz, możesz przysłać swoje zdjęcie, które uatrakcyjni ofertę.

Czytelnicy zainteresowani daną ofertą i osobą, powinni napisać do niej list, a do korespondencji dołączyć pustą kopertę ze znaczkiem pocztowym. Na pustej kopercie napisać numer oferty/osoby, do której mamy ten list odesłać. Redakcja będzie punktem kontaktowym dla osób, które zechcą się ze sobą poznać.

**KUPON nr 6**
Oferty dla samotnych
Aby oferta ukazała się w gazecie, należy dołączyć do niej oryginalny kupon z aktualnego numeru.

eprasa.pl f6e08c033f