Pan Mariusz wciąż się nie odnalazł

– STR. 2

Stracił 65 tysięcy!

Kolejna ofiara oszustów

– STR. 23

TYGODNIK LOKALNY

2,80 zł
W TYM 5% VAT

NR 35

PUŁTUSK
GZY
OBRYTE
POKRZYWNICA
ŚWIERCZE
WINNICA
ZATORY

INDEKS 342424
ISSN 1429-6837

31 SIERPNIA 2021

www.pultuszczak.pl

TYGODNIK

Pułtuski

CO TYDZIEŃ OD 4 GRUDNIA 1997 ROKU

REKLAMA

Plotkujemy o radnych miejskich

– STR. 6

Obelgi za dobre serce

Tylko wybrani mają licencję na pomaganie?

CZYTAJ NA STRONIE 3

GZOWO

Jak pan Edward sprzątał nad Narwią

– STR. 22

NIESTĘPOWO

W końcu remont kapliczki

– STR. 20

PUŁTUSK

Odpłynął w rejs bez powrotu

Wspominamy Grzegorza Śniadowskiego

– STR. 19

Przedstawiciele Komisji Europejskiej w Pułtusku!

– STR. 23

– STR. 22

Nauczycielskie nominacje

REKLAMA

NOWE MIESZKANIA W PUŁTUSKU

ISBUD P.B.M

www.isbud.pl

Biuro sprzedaży w Pułtusku przy ul. Białowiejskiej 17 C, tel. 23 692 09 75, 601 770 940

9 771429 683211 35

eprasa.pl f6fbcd2b7d

Ostatni weekend wakacji na drogach

Ostatni wakacyjny weekend za nami. Pułtuscy policjanci czuwali nad bezpieczeństwem podróżujących. Odnotowaliśmy 1 wypadek drogowy, a 4 zdarzenia zakończyły się kolizjami drogowymi. W trzech przypadkach mundurowi zatrzymali kierowców, którzy prowadzili pojazdy w stanie nietrzeźwości oraz trzech kierowców utraciło na 3 miesiące prawo jazdy za zbyt szybką jazdę w obszarze zabudowanym

Policjanci z pułtuskiej drogówki dbali o to, aby każdy z podróżnych bezpiecznie powrócił do domu. Do pierwszego zatrzymania uprawnień doszło w Pułtusku. Funkcjonariusze zatrzymali do kontroli drogowej pojazd osobowy, którego kierujący miał na liczniku 108 km/h przy ograniczeniu prędkości do 50 km/h. Za kierownicą siedziała 44-letnia mieszkanka powiatu wołomińskiego. Ze znaczną prędkością jechał także 25-latek, mieszkaniec powiatu łukowskiego, który w miejscowości Głodowo miał na liczniku 107 km/h, czyli przekroczył dopuszczalną prędkość o 57 km/h. Rekordzistą okazał się być 44-letni mieszkaniec Piaseczna, który jechał z nadmierną prędkością w obszarze zabudowanym. Urządzenie pomiarowe wskazało, że kierowca pojazdu „na pięćdziesiątce", pędził z prędkością aż 117 km/h. W tych trzech przypadkach policjanci zatrzymali kierowcom prawa jazdy, ukarali ich mandatami i nałożyli po 10 punktów karnych. W czasie weekendu funkcjonariusze zatrzymali 3 nietrzeźwych użytkowników dróg, z wynikami blisko 2 promile alkoholu. Teraz za takie zachowanie odpowiedzą przed sądem, gdzie może im grozić kara do 2 lat pozbawienia wolności.

sierż. Renata Soból, KPP w Pułtusku

NADAL POSZUKIWANY

ZAGINĄŁ MARIUSZ BUDZISZEWSKI

Wielu mieszkańców naszego miasta i okolic kojarzy go bardzo dobrze, ponieważ codziennie sprzedawał owoce i warzywa przy swojej bramie i ruchliwej trasie do Pułtuska

Policja i rodzina prosi o pomoc w odnalezieniu pana Mariusza, który zaginął w dniu 23 sierpnia tego roku, w okolicach Pułtuska. Wiek 50 lat, wzrost ok 176 cm, krępa budowa ciała. Włosy krótkie, siwe, oczy niebieskie, bez zarostu na twarzy. Znak szczególny to blizna pooperacyjna za uchem. W chwili zaginięcia był ubrany w czarną bluzę z suwakiem, czarną koszulkę na krótki rękaw z napisem OSAKA6, dresowe spodnie typu moro oraz buty koloru granatowego.

Pan Mariusz cierpi na kilka chorób współistniejących i wymaga codziennego przyjmowania leków. Jeżeli ktokolwiek go widział lub posiada jakiekolwiek informacje prosimy o bezpośredni kontakt na numer telefonu 606 415 546 lub bezpośredni kontakt z Komedą Powiatową Policji w Pułtusku (47 703 42 00 lub 112), która prowadzi czynności poszukiwawcze.

red.

DOM POGRZEBOWY Kraszewski
Pułtusk ul. Kościuszki 78
www.kraszewski.info
501634440 236922000

25.07.2021 roku,
w wieku 85 lat zmarł
ukochany Mąż, Tata
i Brat
Ś.P. MARIAN WŁOCZKOWSKI

27.07.2021 roku,
w wieku 44 lat zmarła
Ś.P. JOLANTA SYRZAN

29.07.2021 roku,
w wieku 73 zmarł
ukochany Mąż, Tata,
Dziadek i Pradziadek
Ś.P. TEODOR SZMIDT

DOM POGRZEBOWY KĘSY
Rok założenia 1992
www.kesy.pl
23 692 2001 604 470 616
Pułtusk, ul. Traugutta 2a

02.08.2021 roku,
w wieku 85 lat zmarła
Ś.P. EUGENIA BŁOŃSKA

03.08.2021 roku,
w wieku 74 lat zmarł
ukochany Mąż, Tata,
Dziadek i Brat
Ś.P. HENRYK IZDEBSKI

14.08.2021 roku,
w wieku 74 lat zmarła
ukochana Mama
i Babcia
Ś.P. TERESA ZOFIA PUDLIS

PRACA RAZ W TYGODNIU!
Szukamy osoby do rozwożenia Tygodnika Pułtuskiego na terenie powiatu.
Praca na 5-6 godzin.
Wymagany własny samochód.
Szczegóły 512 405 978
lub redakcja@pultuszczak.pl

Chcesz wysłać lub przewieźć gotówkę przez granicę?

Sprawdź, co się zmieniło w przepisach

3 czerwca weszły w życie nowe przepisy dotyczące obowiązków związanych z przewozem oraz wysyłką środków pieniężnych w przesyłce pocztowej, towarowej lub kurierskiej. Tylko w tym roku na mazowieckich lotniskach odnotowaliśmy prawie 200 prób przewozu niezgłoszonej gotówki. 14,5 mln złotych to równowartość walut ujawnionych przez funkcjonariuszy mazowieckiej Krajowej Administracji Skarbowej (KAS).

Pamiętajmy, że każda osoba wjeżdżająca do UE lub wyjeżdżająca z UE i przewożąca środki pieniężne o wartości 10 000 euro lub wyższej (lub równowartość w innej walucie), zobowiązana jest do pisemngo zgłoszenia tej kwoty organom celnym lub organom Straży Granicznej.

Złożenie deklaracji dewizowej nie wiąże się z żadnymi opłatami, ale jej brak lub podanie nieprawdziwych danych w deklaracji kończy się zapłaceniem wysokiego mandatu. Takie właśnie sytuacje miały miejsce na Lotnisku Chopina i Lotnisku w Modlinie.

Obywatel Polski, który przyleciał z Kanady próbował wwieźć w bagażu podręcznym bez zgłoszenia dewizowego aż 156 tys. dolarów kanadyjskich, a w bagażu podróżnej, która leciała do Istambułu było 25 tys. dolarów amerykańskich i blisko 28 tys. euro.

Oboje zostali ukarani mandatami za próby nielegalnego przewozu dewiz. Funkcjonariuszy Służby Celno-Skarbowej w walce z przemytem dewiz wspierają Adso i Codi - psy wyszkolone do wykrywania walut.

Źródło: **Izba Administracji Skarbowej w Warszawie**

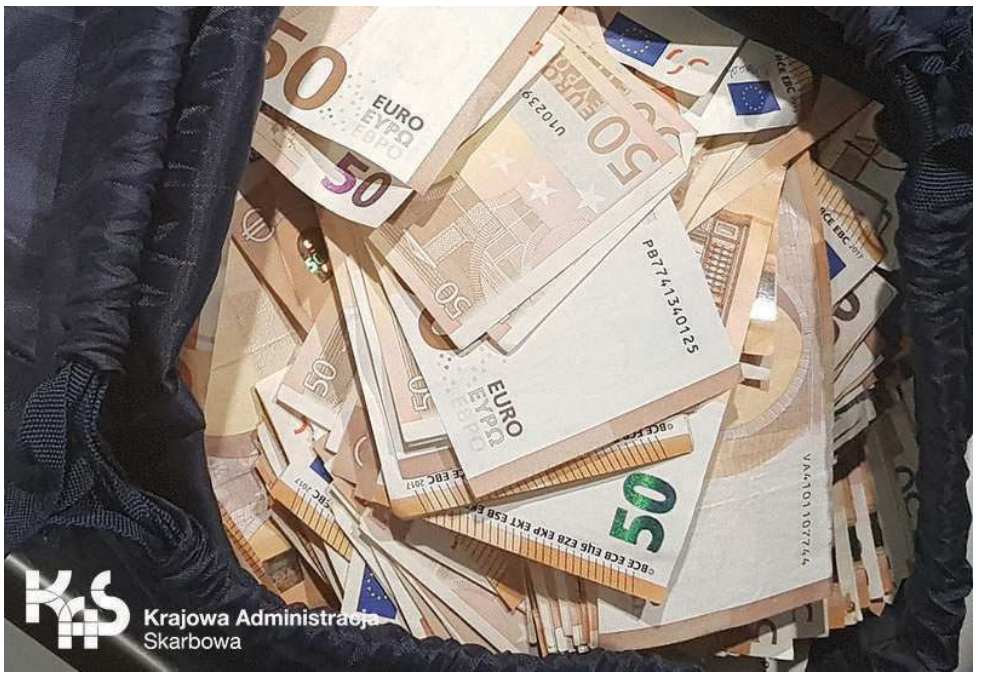

TYGODNIK PUŁTUSKI
Redaktor naczelny: Ewa Dąbek tel. 512 405 978
Redakcja: tel. 23 692 86 45, redakcja@pultuszczak.pl
Kultura/ Społeczeństwo: Grażyna Maria Dzierżanowska, tel. 661 923 317; *graza@atessa.pl*
Zdjęcia: Henryk Mazurek, tel. 793 233 433; hen.maz@wp.pl
Biuro reklam i ogłoszeń: Anna Płochocka 23 692 86 45, 512 405 972 *aplochocka@pultuszczak.pl.* Ogłoszenia i reklamy nie stanowią materiału pochodzącego od wydawcy
Adres: 06–100 Pułtusk, ul. Rynek 16,
www.facebook.com/pultuski
Czynne: poniedziałek – piątek 8.00 – 16.00

Prenumerata: realizowana przez RUCH SA, zamówienia składać na stronie www.prenumerata.ruch.com.pl, pytania na e–mail: prenumerata@ruch.com.pl lub telefonicznie pod numerem 801 800 803 lub 22 717 59 59, w godz. 7:00 – 18:00 (koszt połączenia wg. taryfy operatora).
Redakcja nie zwraca tekstów nie zamówionych oraz zastrzega sobie prawo ich redagowania i skracania. Nie odpowiadamy za treść zamieszczonych reklam i ogłoszeń.
Druk: Polska Press Łódź.
Nakład: poniżej 15 000

IZBA WYDAWCÓW PRASY
Wydawca: Agencja TiO
e–mail: agencja@tio.com.pl
Legionowo, ul. Rynek 2
Stowarzyszenie Gazet Lokalnych

REKLAMA
O!WŁOS
PROFESJONALNE KOSMETYKI
AKCESORIA FRYZJERSKIE
tel. 508 479 937
ul. Jana Pawła II 30/U5

DYWANY
WYKŁADZINY
CHODNIKI
23/692-58-49
Kacice 11 A k/Pułtuska

eprasa.pl f6fbcd2b7d

TELEFON INTERWENCYJNY: 512 405 978, redakcja@pultuszczak.pl

Obelgi za dobre serce

Czy tylko wybrani mają licencję na pomaganie?

Na portalach społecznościowych, stronach fundacji zajmujących się bezdomnymi zwierzętami wciąż pojawiają się apele o pomoc, internetowe zbiórki na określony cel, np. leczenie, karmę, podkłady, akcesoria. Bez ludzi dobrego serca niewiele udało by się zrobić, podobnie jak to jest w przypadku naszej gminnej przechowalni, w której przebywają odłowione na terenie gminy Pułtusk pieski. Nie jest to dla każdego z nich domowa kanapa czy podwórkowa buda, gdzie mają kochającego pana czy panią, ale strażnicy miejscy, wolontariusze starają się robić wszystko, by w gminnej klatce było psiakom jak najlepiej, a co najważniejsze, przebywały tak jak najkrócej i znajdowały nowe domy. Najlepszym na to dowodem jest fakt, że tylko w tym roku udało się je znaleźć domy dla 29 piesków z gminnej przechowalni. W Pułtusku i okolicach organizowane są zbiórki karmy dla czworonogów, znajdujących się pod opieką Straży Miejskiej. Ostatnią, bardzo sprawnie i skutecznie, przeprowadziły mające ogromne serce dla zwierząt panie Renata Lipińska - Stasiak i Ewelina Milczarczyk. Udało się zebrać aż 550 kg karmy - mokrej i suchej!

Oto lista darczyńców: Nauka Jazdy Krzysztof Kozak, Elżbieta Olbrych, Beata Modzelewska, Dariusz Modzelewski, Waldemar Stasiak, Agnieszka Tomczak, Monika Katarzyna Kulaszewska, Adrian Purgacz, Aneta Kamińska, Karolina Stępień, Janek Sumiński, Małgorzata Olewska, Olga Sobieraj, Bea Ka Beata Kartasińska, Sylwia Bombola, Ela Strączewska, Cezary Strączewski, Sylwia Wardzińska, Ewa Sokólska, Sklep Zoologiczny Adam Stysz, Zuzanna Wilk, Remonty Mieszkań Robert, Basia Reszka, Pani Wioletta, Żłobek Miejski w Pułtusku, Monika Michalska-Polakowska, Monika Szczypińska, Ewa Olbryś, Elena Pęk, Ewa Kieszek, Kasia Kumek, Tip-Top Bar, Wil-Bud Kompleksowe Usługi Elektryczne, Nina Szczepańska, Agnieszka Malinowska, Marta Tyszkiewicz-Wymysłowska, Marlena Ostrowska-Wyrzykowska, Marta i Mariusz Ch., Agata Anna, Anna Drozdowska, Nasza Pierogarnia, Paweł Drozdowski, Martyna Kaczmarczyk, Danuta Kępczyńska, Wiola Smyk, Małgorzata Godlewska, Ola Aleksandra, Ewa Lina, Aneta Goździewska, Patrycja Gutowska, Pan Piotr właściciel Miki, Maja Chojecka, Mariusz Świdwa, Sylwia Paczyńska, Damian Piotrowski, Bartek Szczepański, Malwina Kołakowska oraz 5 osób, które postanowiły pozostać anonimowe.

Karmę dla psiaków przekazali również w ostatnim czasie **pastor Kościoła Zielonoświątkowego w Pułtusku Piotr Damps, radny miejski Adam Maicki i Kuba** - chłopiec który z własnych oszczędności kupił i przekazał 15 kg suchej karmy, 15 puszek karmy mokrej, miseczkę i posłanie dla czworonoga. Z kolei kleszewska firma **POLBRAM STEEL GROUP na czele z szefem Adamem Makowskim** bezinteresownie przekazała 30 przęseł ogrodzeniowych wraz ze słupkami, dzięki którym uda się poprawić warunki, w jakich przebywają nasze bezdomniaki.

Wymieniamy tych, którzy sobie tego życzyli, ale dziękujemy wszystkim, również anonimowym darczyńcom. Po tej przyjemnej części tekstu, czas na trochę goryczy i smutnej refleksji. Chodzi o komentarze pojawiające się pod postami pokazującymi niektórych darczyńców i wręcz odrażający post na jednej z pułtuskich grup, opublikowany przez jej administratora, a komentowany miedzy innymi przez osobę, która szczyciła się ostatnio sukcesem w plebiscycie na Osobowość Roku 2020, właśnie w dziedzinie działalności charytatywnej. Administrator grupy wykorzystał opublikowane na stronie Urzędu Miejskiego zdjęcie pastora Piotra Dampsa i opatrzył je komentarzem, w który naprawdę trudno uwierzyć. Nazwał darczyńcę populistą, komediantem, efekciarzem, szpanerem, o kolejnych określeniach nie wspominając. No i nasza pułtuska OSOBOWOŚĆ, która nie raz w internetowych komentarzach obrażała mieszkańców miasta, nazywając Pułtusk zaściankiem, twierdząc że mieszkańcy są zawistni i zacofani, teraz popisała się niezmiernie po raz kolejny, pisząc że „ostatnio wszyscy dbają o psy, a w szczególności o fotografie".

A ja pytam, co jest złego w dbaniu o bezdomne zwierzęta? Po co poniżać i wyśmiewać osoby, które zrobiły sobie zdjęcie przy okazji przekazywania karmy? Być może w ten sposób autorzy tych podłych i głupich komentarzy chcieli się podbudować, popisać, zrobić wokół siebie szum?! Średnio to wyszło, a raczej żałośnie...

Jeszcze raz podkreślmy, że z tych drobnych i większych gestów wynikają tylko dobre rzeczy dla istot, które same o pomoc nie poproszą, są w pełni zdane na nas ludzi. Dlatego pomagajcie, róbcie sobie zdjęcia, pokazujecie w internecie, żeby inni widzieli i też być może wpadli na taki pomysł! Jeszcze raz dziękujemy w imieniu psiaków i ich opiekunów.

I kolejny ważny apel. Uważajcie też co piszecie, co udostępniacie, zanim do końca nie sprawdzicie faktów.

Na jednym z portali społecznościowych pojawiły się bowiem ostatnio nieprawdziwe, a wręcz nieżyczliwe i krzywdzące informacje, jakoby Straż Miejska odmówiła pomocy szczeniakom znajdującym się na terenie firmy IRMARK, niby dlatego, że są nierasowe. Po pierwsze, Straż Miejska nie odmówiła dotychczas nikomu pomocy w rozwiązywaniu tego typu problemów. Po drugie, wspomniane szczeniaki były do tej pory objęte opieką sprawowaną przez właścicieli i pracowników Firmy. Wprawdzie Firma nie tak dawno zasygnalizowała Straży Miejskiej, że chciałaby oddać zwierzęta, lecz w przechowalni prowadzonej przez Straż nie ma obecnie nawet jednego wolnego miejsca. Podjęto więc wspólne postanowienie, że skoro czworonogi są objęte opieką, to mogą być odbierane systematycznie, o ile miejsca w przechowalni będą się zwalniały. Postanowiono również, że zarówno Firma, jak i Straż Miejska, każdy na własną rękę, będą poszukiwały dla szczeniaków miejsc do adopcji. Wręcz bolesnym i godzącym w dobre imię rzetelnie pracujących dla ratowania bezdomnych zwierząt pracowników Straży Miejskiej stał się złośliwy komentarz, iż „rasowego Beagle Straż zabrała", a tamte szczeniaki zostały „skazane na śmierć", co jest ewidentną nieprawdą. Beagle, o jakim mowa, jest psem, który wrócił do właściciela, ponieważ ten zgłosił jego zaginięcie i był on poszukiwany.

Nasi strażnicy miejscy mają ogromne serce dla zwierząt. Zastanówmy się zanim opublikujemy krzywdzące i nieprawdziwe informacje na ich temat

Pastor Piotr Damps

Tyle urzędowego wyjaśnienia, a my, po rozmowie z kochającym zwierzęta komendantem Straży Miejskiej Bogdanem Wiśniewskim dodajemy, że rzeczywiście w gminnej przechowalni jest przepełnienie. Strażnicy podejmują decyzję o zabraniu bezdomnego psa indywidualnie. Gdy sprawa jest pilna, np. zwierzę zostało potrącone, wygląda na chore, jest agresywne, muszą je zabrać zaraz po zgłoszeniu. Jeśli natomiast piesek jest dokarmiany, nikomu nie zagraża, jest łagodny, odkładają czasem odłowienie na czas, gdy miejsce w przechowalni się zwolni. Powtórzmy też, że na szczęście udaje się znajdować nowe domy kolejnym pieskom, co niezwykle cieszy. Te z Irmarku są już bezpieczne w domu tymczasowym, nieco oddalonym od Pułtuska, do którego odwiozła je również nasza Straż Miejska.

ED

Udało się zebrać 550 kg!

Kuba czyli mały - wielki człowiek

Radny miejski Adam Maicki

eprasa.pl f6fbcd2b7d

MAZOWIECKA KRONIKA KRYMINALNA

25 sierpnia

LEGIONOWO. ARESZT ZA NARKOTYKI I NIELEGALNĄ BROŃ

Legionowscy policjanci z wydziału kryminalnego zajmujący się zwalczaniem przestępczości narkotykowej, otrzymali informację o mężczyźnie, który może posiadać zabronione substancje.

Kilka dni temu funkcjonariusze w Legionowie zauważyli opla, którym poruszał się podejrzany 32-latek. Funkcjonariusze zatrzymali pojazd do kontroli. W trakcie dalszych czynności operacyjni w pojeździe ujawnili pistolet, na który mężczyzna nie miał wymaganego pozwolenia.

Następnie policjanci wraz z 32-latkem udali się do jego miejsca zamieszkania. W mieszkaniu mężczyzny funkcjonariusze ujawnili ponad 20 gramów środków odurzające w postaci marihuany, amfetaminy i mefedronu oraz sprzęt wykorzystywany do ważenia i porcjowania narkotyków. Zabezpieczyli również kolejną jednostkę broni. Zabronione substancje i nielegalna broń zostały zabezpieczone, a ich posiadacz zatrzymany w policyjnym areszcie.

Mieszkaniec powiatu legionowskiego usłyszał zarzuty posiadania substancji odurzających i przygotowania do wprowadzenia ich do obrotu oraz posiadania broni palnej bez wymaganego pozwolenia. Na wniosek śledczych i prokuratora, Sąd Rejonowy w Legionowie zastosował wobec mężczyzny 3-miesięczny areszt.

Za popełnione przestępstwa mężczyźnie grozi do 8 lat pozbawienia wolności.

NOWY DWÓR MAZ. ARESZT DLA SPRAWCY PRZEMOCY

Kilka dni temu policjanci wydziału prewencji zatrzymali 48-letniego nowodworzanina. Jak ustalili mundurowi, mężczyzna znęcał się fizycznie i psychicznie nad osobą najbliższą. Będąc pod wpływem alkoholu wszczynał awantury domowe, ubliżał, uderzał, wykręcał ręce i kierował groźby karalne wobec swojej żony.

Zebrany przez nowodworskich śledczych materiał pozwolił na przedstawienie podejrzanemu zarzutu znęcania się. Nowodworska prokuratura wystąpiła do miejscowego sądu z wnioskiem o areszt. Sąd Rejonowy w Nowym Dworze Mazowieckim przychylił się do wniosku prokuratury i zastosował wobec 48-latka najsurowszy środek zapobiegawczy. Mężczyzna najbliższe 3 miesiące spędzi w areszcie.Zgodnie z kodeksem karnym grozi mu do 5 lat pozbawienia wolności.

ZAKROCZYM. DZIELNICOWY ZATRZYMAŁ POSZUKIWANEGO

Dzielnicowy z Posterunku Policji w Zakroczymiu, podczas służby obchodowej uzyskał informację o tym, gdzie przebywa ukrywający się przed wymiarem sprawiedliwości mężczyzna. Udał się do Śniadowa, gdzie zatrzymał 19-latka.

Mężczyzna był poszukiwany na podstawie nakazu doprowadzenia, wydanego przez nowodworski sąd. Do odbycia miał karę pozbawienia wolności, za przestępstwo przeciwko mieniu.

19-latek trafił do aresztu śledczego, gdzie spędzi teraz najbliższe 2,5 miesiąca.

NASIELSK. KOLEJNY NIETRZEŹWY KIERUJĄCY

W środę o godz. 22:30 w Nasielsku, na ul. Piłsudskiego funkcjonariusze prewencji zatrzymali do kontroli drogowej hondę.

Kierujący pojazdem nie trzymał równego toru jazdy, a podczas interwencji funkcjonariusze wyczuli od niego woń alkoholu. Przeprowadzone badanie stanu trzeźwości wykazało, że 59-letni mieszkaniec pobliskiej wsi ma w wydychanym powietrzu ponad 1,6 promila alkoholu.

Mundurowi zatrzymali mężczyźnie prawo jazdy. Za prowadzenie pojazdu mechanicznego znajdując się w stanie nietrzeźwości, zgodnie z kodeksem karnym grozi do 2 lat pozbawienia wolności.

26 sierpnia

LEGIONOWO. NIELETNI Z MARIHUANĄ

Policjanci z Legionowa zatrzymali 16-latka podejrzanego o posiadanie środków odurzających. Nastolatek na widok patrolu Policji wyrzucił szus roślinny. Teraz o jego dalszym losie zdecyduje Sąd Rodzinny i Nieletnich.

Kilka dni temu mundurowi w czasie patrolu osiedlowych ulic zauważyli trzech młodych mężczyzn. Jeden z nich na widok radiowozu nagle coś odrzucił. Policjanci natychmiast przystąpili do legitymowania mężczyzny i sprawdzili czego chciał się pozbyć. Okazało się, że 16-latek wyrzucił zawiniątko z suszem roślinnym. Nieletni został zatrzymany i przewieziony do komendy, gdzie potwierdzono, że zabezpieczony susz to marihuana.

W toku dalszych czynności, policjanci z zespołu ds. nieletnich i patologii na podstawie zgromadzonego materiału dowodowego przesłuchali 16-latka w charakterze nieletniego sprawcy czynu karalnego. Materiały z wykonanych czynności trafią teraz do sądu rodzinnego i nieletnich, który zajmie się sprawą nastolatka. Za popełniony czyn karalny zgodnie z Ustawą o postępowaniu w sprawach nieletnich sąd ma prawo orzec środki wychowawczo-poprawcze.

ZAKROCZYM/NOWY DWÓR MAZ. STRACILI PRAWO JAZDY ZA NADMIERNĄ PRĘDKOŚĆ W TERENIE ZABUDOWANYM

Policjanci z nowodworskiej drogówki zatrzymali dwóch kierowców, którzy w terenie zabudowanym, w miejscu gdzie obowiązuje ograniczenie prędkości do 50 km/h jechali za szybko. Stracili prawo jazdy na okres 3 miesięcy.

Policjanci z Wydziału Ruchu Drogowego Komendy Powiatowej Policji w Nowym Dworze Mazowieckim każdego dnia podczas pełnionej służby kontrolują zachowania kierowców na drodze. Reagują na wszelkie przejawy agresywnej i zbyt szybkiej jazdy, a wobec tych, którzy w rażący sposób łamią przepisy ruchu drogowego, wyciągają surowe konsekwencje.

Funkcjonariusze nowodworskiej drogówki w ostatnich dniach zatrzymali prawo jazdy dwóm nieodpowiedzialnym kierowcom.

59-latek z Cegielni Kosewo został zatrzymany do kontroli drogowej na terenie gminy Zakroczym, w Wojszczycach. Mężczyzna kierując volkswagenem przekroczył dopuszczalną w terenie zabudowanym prędkość o 51 km/h, mając na liczniku 101 km/h.

Kolejny nieodpowiedzialny kierowca wpadł w ręce policjantów na ul. Wojska Polskiego w Nowym Dworze Mazowieckim. 27-latek z Białegostoku pędził swoim bmw w terenie zabudowanym, z prędkością 103 km/h.

Nieodpowiedzialni kierowcy stracili prawo jazdy na najbliższe 3 miesiące. Policjanci ukarali ich wysokimi mandatami oraz punktami karnymi.

27 sierpnia

LEGIONOWO. TYTONIOWA KONTRABANDA ZABEZPIECZONA

Policjanci zajmujący się zwalczaniem przestępczości gospodarczej zabezpieczyli blisko 5000 sztuk papierosów bez polskich znaków akcyzy skarbowej. Wyroby tytoniowe sprzedawała na legionowskim targowisku 64-letnia kobieta. Papierosy trafiły do policyjnego depozytu, a kobieta poniesie teraz odpowiedzialność z kodeksu karno-skarbowego.

Funkcjonariusze wydziału do walki z przestępczością gospodarczą legionowskiej komendy uzyskali informację dotyczącą sprzedaży papierosów bez polskich znaków akcyzy skarbowej. Z informacji wynikało, że papierosy z przemytu można kupić na legionowskim bazarku.

Policjanci podjęli obserwację targowiska oraz ulic przyległych. Po chwili zwrócili uwagę na kobietę, która z z dwoma torbami szła w kierunku bazarku. Mundurowi postanowili sprawdzić co znajduje się w bagażu przenoszonym przez kobietę. Okazało się, że 64-latka posiada 4840 sztuk papierosów różnych marek bez polskich znaków akcyzy skarbowej. Wyroby tytoniowe zostały zabezpieczone, a kobieta zatrzymana. Wartość uszczuplenia majątkowego na szkodę skarbu państwa to kwota ponad 5 tysięcy złotych. Mieszkanka powiatu makowskiego usłyszała zarzut z art. 65 kodeksu karnego skarbowego, do którego się przyznała. Teraz kobietą zajmie się sąd.

ZAKROCZYM. 3 PROMILE, BRAK PRAWA JAZDY I USZKODZONA LATARNIA

Zakroczymscy mundurowi zatrzymali w weekend nietrzeźwego kierującego. 44-latek prowadząc dostawczego mercedesa zjechał do przydrożnego rowu i uszkodził słup oświetleniowy. Okazało się, że był pijany. Mundurowi ustalili, że w wydychanym powietrzu miał ponad 3 promile alkoholu. Nie posiadał również uprawnień do kierowania. Grozi mu teraz kara do 2 lat pozbawienia wolności i grzywna.

W nocy z piątku na sobotę policjanci z Posterunku Policji w Zakroczymiu udali się do Emolinka. Na drodze nr 62 doszło do zdarzenia drogowego. Po przybyciu na miejsce mundurowi szybko ustalili, że kierujący mercedesem vito 44-latek zjechał do przydrożnego rowu i uszkodził słup oświetleniowy. Od kierowcy funkcjonariusze wyczuli silną woń alkoholu. Przeprowadzone badanie stanu trzeźwości tylko potwierdziło ich podejrzenia. Mieszkaniec Słupcy w wydychanym powietrzu miał ponad 3,2 promila alkoholu. Był kompletnie pijany. Żeby tego było mało, po sprawdzeniu w policyjnym systemie wyszło na jaw, że mężczyzna nie posiada uprawnień do kierowania. Pojazd, którym kierował odholowano. Mieszkańcowi województwa wielkopolskiego grozi kara do 2 lat pozbawienia wolności oraz grzywna.

ŚWIERCZE. ZATRZYMANY NIETRZEŹWY KIERUJĄCY

Pułtuscy policjanci udaremnili jazdę kolejnemu kierowcy, który zdecydował się na jazdę na „podwójnym gazie". Przypominamy, że kierowanie pojazdem pod wpływem alkoholu jest przestępstwem za które grozi kara pozbawiania wolności do lat 2.

Na terenie gminy Świercze, policjanci zatrzymali 30-letniego mieszkańca naszego powiatu, który kierował samochodem osobowym będąc w stanie nietrzeźwości. Badanie alkomatem wykazało, że 30-latek miał blisko 1.5 promila alkoholu w swoim organizmie. Teraz o dalszym losie nieodpowiedzialnego mężczyzny zadecyduje sąd.

KPP Legionowo,
KPP Nowy Dwór Maz., KPP Pułtusk

eprasa.pl f6fbcd2b7d

KRONIKA STRAŻACKA

W dniach 23.08.2021 r. – 29.08.2021 r. jednostki straży pożarnych z terenu powiatu pułtuskiego uczestniczyły w 37 zdarzeniach

24 sierpnia

Jeden zastęp z JRG Pułtusk (4 strażaków) ugasił rozpalone ognisko przez osoby postronne w pustostanie w Pułtusku, na ul. Warszawskiej.

25 sierpnia

Jeden zastęp z JRG Pułtusk (4 strażaków), dwa zastępy z OSP Świercze (7 strażaków) oraz jeden zastęp z OSP Świeszewko ugasiły pożar murowanego garażu w miejscowości Kościesze, gmina Świercze. Przyczynę pożaru ustala Policja. W zdarzeniu nie odnotowano osób poszkodowanych.

Jeden zastęp z OSP Obryte (4 ratowników) usunął skutki wypadku drogowego motocykla z samochodem osobowym na drodze powiatowej w miejscowości Obryte. W zdarzeniu poszkodowany został kierujący jednośladem. Przypuszczalną przyczyną zdarzenia było wymuszenie pierwszeństwa przez kierującego samochodem osobowym.

Jeden zastęp z OSP Świercze (5 strażaków) został zadysponowany do miejscowości Kościesze w celu dogaszenia pogorzeliska po pożarze murowanego garażu.

Pożar budynku gospodarczego w Kościeszach. Zdjęcie z fb OSP Świercze

26 sierpnia

Jeden zastęp z JRG Pułtusk (4 ratowników) oraz zastęp z OSP Głodowo (5 ratowników) usunęły skutki kolizji drogowej samochodu osobowego w miejscowości Głodowo. Osób poszkodowanych w zdarzeniu nie było. Przypuszczalną przyczyną zdarzenia była utrata kontroli nad pojazdem.

Jeden zastęp z JRG Pułtusk (4 strażaków) ugasił pożar stacjonarnego odkurzacza na myjni samochodowej w Pułtusku, na ul. Wyszkowskiej. Przyczyna pożaru nie została ustalona.

29 sierpnia

Dwa zastępy z JRG Pułtusk (8 ratowników) oraz jeden zastęp z OSP Głodowo (6 ratowników) usunęły skutki wypadku drogowego samochodu osobowego na drodze krajowej 61 w miejscowości Kleszewo, gmina Pułtusk. W wyniku dachowania samochodu osobowego poszkodowane zostały dwie osoby.

Przypuszczalną przyczyną zdarzenia była utrata kontroli nad pojazdem.

Trzy zastępy z JRG Pułtusk (8 strażaków) ugasiły pożar sadzy w przewodzie kominowym w budynku wielorodzinnym w Pułtusku, na ul. Rynek (kamienica napoleońska - dop. red.). Przypuszczalną przyczyną pożaru było nagromadzenie się sadzy w przewodzie kominowym.

Dwa zastępy z JRG Pułtusk (8 ratowników) usunęły skutki kolizji drogowej dwóch samochodów osobowych na drodze krajowej nr 61 w miejscowości Klusek, gm. Pokrzywnica. Obydwaj kierowcy po przebadaniu przez ZRM pozostali na miejscu zdarzenia. Przyczyną zdarzenia było niezachowanie zasad bezpieczeństwa w ruchu drogowym.

Ponadto w analizowanym okresie jednostki straży pożarnych z terenu powiatu pułtuskiego 28 - krotnie usuwały gniazda owadów błonkoskrzydłych.

KP PSP

KRONIKA POLICYJNA

Złodzieje w natarciu

25.08.2021, Pułtusk 18-letnia mieszkanka powiatu pułtuskiego kierowała pojazdem po drodze publicznej będąc w stanie nietrzeźwości 1,10 mg/l.

24.08.2021, Pułtusk

Nieznany sprawca, poprzez przecięcie ostrym narzędziem, dokonał uszkodzenia 4 opon w pojeździe marki Seat Leon, powodując straty o wartości 1500 zł na szkodę mieszkanki powiatu pułtuskiego.

24.08.2021, Pułtusk

Nieznany sprawca, z terenu sklepu Natura, dokonał kradzieży artykułów kosmetycznych o łącznej wartości 1322,81 zł.

25.08.2021, Pułtusk

Nieznany sprawca, po uprzednim odkręceniu szpilek mocujących, dokonał kradzieży 4 kół z samochodu marki Nissan, powodując straty o wartości 4000 zł na szkodę 35-letniego mieszkańca powiatu pułtuskiego.

26.08.2021, Pułtusk

Nieznani sprawcy, po uprzednim pokonaniu zabezpieczeń fabrycznych, dokonali kradzieży samochodu marki Toyota Rav 4, powodując straty o wartości 105.000 zł na szkodę 58-letniego mieszkańca powiatu pułtuskiego.

27.08.2021, Świercze

33-letni mieszkaniec powiatu pułtuskiego kierował pojazdem po drodze publicznej będąc w stanie nietrzeźwości 0,71mg/l.

28.08.2021, Pokrzywnica

62-letni mieszkaniec powiatu pułtuskiego kierował rowerem po drodze publicznej będąc w stanie nietrzeźwości 1,13mg/l.

29.08.2021, Płocochowo

55-letni mieszkaniec powiatu pułtuskiego kierował pojazdem po drodze publicznej będąc w stanie nietrzeźwości 0,94 mg/l.

Liczba legitymowań: 789
Interwencji policyjnych: 26
Nietrzeźwych kierujących: 5

KPP w Pułtusku

Materiał informacyjny Ministerstwa Zdrowia

RUCH TO ZDROWIE

Ruch i aktywność fizyczna pomagają w profilaktyce chorób nowotworowych, zwłaszcza jeśli są podejmowane systematycznie. Jak dowodzą badania, regularne ćwiczenia (nawet przez 20-30 minut dziennie) zapobiegają pojawieniu się wielu chorób związanych z nadwagą i otyłością. A takie przypadłości są drugim (zaraz po paleniu papierosów) najważniejszym czynnikiem zwiększającym ryzyko występowania chorób nowotworowych. Siedzący tryb życia zwiększa ryzyko nowotworu, a regularne ćwiczenia mogą uchronić nas przed rakiem. Planując długie życie, nie można o tym zapominać, gdyż każda aktywność fizyczna jest ważna.

IM DŁUŻEJ SIEDZISZ, TYM GORSZE ZDROWIE

Nawet przy pracy umysłowej i biurowej nie wolno ciągle siedzieć w miejscu przez 8 czy więcej godzin. Naukowcy zbadali, jak nawyki ruchowe wpływają na zagrożenie zdrowia u pracujących przez wiele godzin przy komputerze czy kasie sklepowej. Okazało się, że dla pozostających w miejscu przez 6 godzin ryzyko przedwczesnej śmierci było o 29 proc. mniejsze niż dla siedzących przez 10 godzin dziennie.

Trzeba się zatem ruszać w trakcie pracy i poza nią, bo zamiana jednej godziny siedzenia na lekką aktywność fizyczną (jak spacer czy sprzątanie) zmniejsza zagrożenie dla życia o 18 proc., a przy większym wysiłku nawet o 42 proc. Brak codziennego ruchu, odpowiednich nawyków i siedzący tryb życia przekładają się na stan zdrowia i są przyczyną wielu chorób. Dlatego warto się podnieść z fotela choć na chwilę, a im więcej się ruszamy, tym lepiej dla zdrowia.

PO CO AKTYWNOŚĆ FIZYCZNA?

Wysiłek fizyczny sprawia, że jesteśmy silniejsi, wytrzymalsi i bardziej odporni na zmęczenie. Poprawia nastrój w ciągu dnia, korzystnie wpływa na zachowanie smukłej sylwetki i odpowiedniej masy ciała. Nawet umiarkowany ruch obniża poziom cukru we krwi i poziom trójglicerydów, zmniejsza zły cholesterol (LDL), a podnosi jego dobrą odmianę (HDL). Pozytywnie wpływa na naczynia krwionośne, zapobiega krzepnięciu krwi, przeciwdziała tworzeniu się zakrzepów i zatorów.

Jak dowodzą lekarze, podejmując aktywność fizyczną w naszym codziennym życiu, obniżamy ryzyko zachorowania na: raka jelita grubego, raka piersi, raka trzonu macicy i raka prostaty, a w przypadku raka płuca nawet o ponad 20 proc. Wysiłek fizyczny sprzyja namnażaniu komórek mózgowych i ich lepszemu połączeniu, zmniejsza ryzyko demencji i choroby Alzheimera, a także rozładowuje stres. Uwalnianie endorfin podczas ćwiczeń poprawia samopoczucie, zwiększa poczucie własnej wartości i zapobiega depresji.

ZALECENIA WHO

Według Światowej Organizacji Zdrowia (WHO), niezbędna dawka aktywności fizycznej dla dzieci i młodzieży szkolnej (5-17 lat) powinna wynosić co najmniej godzinę albo dłużej dziennie. Znacznie lepiej, jeśli dzieci i młodzież ruszają się intensywnie, dużo ćwiczą i biegają, gdyż zapobiegają otyłości, która dodatkowo zwiększa ryzyko zachorowania na wiele poważnych chorób.

Z kolei dla dorosłych (18 – 65 lat), zdaniem WHO odpowiednią dawką jest 30 minut umiarkowanej aktywności fizycznej przez 5 dni w tygodniu albo 20 minut intensywnego ruchu przez 3 dni w tygodniu. Niekonieczne jest sportowe zacięcie, bo można zacząć od spacerów czy używania schodów zamiast windy, a następnie stopniowo zwiększać wysiłek w miarę poprawy ogólnej kondycji. W zależności od sprawności, upodobań i zainteresowań (także bliskich i przyjaciół) można wybrać bieganie, jazdę na rowerze, pływanie, aerobik, tenis, wędrówki górskie czy gry zespołowe.

Osoby powyżej 65 roku życia również powinny zadbać o odpowiednią dawkę aktywności fizycznej, dostosowanej do możliwości i stanu swojego zdrowia. Należy pamiętać, że dbanie o utrzymanie i poprawę koordynacji ruchowej w tym wieku jest niezwykle istotne. Jest jednym z kluczowych czynników łagodzących wpływ wieku. Aktywność fizyczna jest równie ważna od dzieciństwa do późnej starości. Dlatego wybór między spacerem, pracą w ogródku i na działce a spędzaniem czasu przed telewizorem czy komputerem powinien być oczywisty.

LEPSZY NASTRÓJ, SEN, A NAWET SEKS

Poza utrzymaniem odpowiedniej wagi, ruch zapobiega wielu chorobom (jak nadciśnienie, cukrzyca czy rak) i ogranicza ryzyko przedwczesnej śmierci. Aktywność fizyczna poprawia nastrój i dodaje energii, dlatego należy ją podejmować nie później niż 5 godzin przed planowanym snem. Wówczas łatwiej będzie zasnąć, a sen będzie lepszy, gdyż intensywne ćwiczenia tuż przed snem mogą zbyt mocno pobudzić.

Badania wskazują, że aktywność dodaje wigoru obu płciom i zdecydowanie poprawia jakość życia seksualnego, także z powodu lepszego samopoczucia i akceptacji dla swojego wyglądu. Poza tym, ruch, sport i aktywny wypoczynek sprzyjają nawiązaniu i odnowieniu kontaktów z innymi ludźmi, wspólnemu spędzaniu czasu z bliskimi i przyjaciółmi w przyjemnym otoczeniu, bez względu na to, czy idziemy na spacer do lasu, odbywamy górską wędrówkę, gramy w koszykówkę, pływamy czy bierzemy razem lekcje tańca.

Telefoniczna Informacja Pacjenta TIP 800 190 590

Chcesz wiedzieć więcej, szukasz informacji na temat bezpłatnych badań, wejdź na www.planujedlugiezycie.pl lub zadzwoń na bezpłatną infolinię 800 190 590.

Infolinia jest czynna 24 godziny na dobę, 7 dni w tygodniu.

Jesteś pracodawcą? Dbasz o zdrowie swoich pracowników? Weź udział w programie PracoDawca Zdrowia.
Więcej informacji na stronie:
planujedlugiezycie.pl
zakładka PracoDawca Zdrowia.

PLANUJĘ DŁUGIE ŻYCIE

Ministerstwo Zdrowia

Kampania społeczna „Planuję długie życie" realizowana w ramach Narodowej Strategii Onkologicznej na lata 2020-2030, finansowana ze środków Ministra Zdrowia.

eprasa.pl f6fbcd2b7d

TELEFON INTERWENCYJNY: 512 405 978, redakcja@pultuszczak.pl

PUŁTUSK WIDZĘ

Cmentarz to dywan utkany z łez, dotyku dłoni, matczynych spojrzeń. Tak mniej więcej brzmi pierwszy wers mojego wiersza pt. CMENTARZ. Mówiąc potocznie, to miejsce bólu i drżenia serca

Są wśród nas tacy, którzy mają wewnętrzny przymus częstego, a nawet codziennego chodzenia na cmentarz, są tacy, którzy odwiedzają swoich bliskich co jakiś czas i tacy, którzy bywają na naszych nekropoliach od wielkiego dzwonu, czyli bardzo rzadko – z rożnych przyczyn, szczególnie dwóch - z powodu oddalenia od Pułtuska, a i z racji zaawansowanego wieku. Niedawno odebrałam telefon od mocno starszej osoby, która mieszka wiele setek kilometrów od Pułtuska. Z racji słusznego wieku postanowiła, może ostatni już raz w życiu, odwiedzić bliskich na pułtuskim, pierwszym cmentarzu. Wybrała się do Pułtuska z osobą towarzyszącą, młodszą od mojej rozmówczyni i dużo sprawniejszą ruchowo. Dotarłszy na cmentarz, panie z pewnym trudem odnalazły rodzinny grób, położyły zakupioną w mieście wiązankę, zapaliły znicze i rozejrzały się wokół. A wokół były wysokie trawy, w nich chwasty, którym starcze dłonie nie dały rady. „Nasza wina, nie pomyślałyśmy, że cmentarz jest tak zaniedbany w tym względzie, że administrujący cmentarzem nie dokonują usuwania traw i chwastów, że nie koszą terenu ani pomiędzy grobami, ani przy bocznych alejkach, ani przy głównych. A przecież nie każdy jest w stanie sam zadbać o miejsce spoczynku swoich najbliższych, o czym świadczą liczne połacie porośnięte zielskiem" - usłyszałam. Nasza rozmowa nie była krótka, panie od słowa do słowa namalowały mi obraz pierwszego cmentarza, nie napawający spokojem (i ładem) wiecznego spoczynku. Zwróciły uwagę na brak, jak ją nazwały, cmentarnej toalety, pojemników na śmieci w różnych częściach cmentarza oraz na brak bocznych chodników. Zadziwiły się wolną amerykanką, czyli układaniem różnorodnych płyt przed grobowcami, szczególnie w starszej części cmentarza, w celu utwardzenia ziemi, tym samym przejścia.

Wysłuchałam, co panie powiedziały i bez większego namysłu przyznałam im rację. Znam nasze cmentarze nie od dzisiaj, nie od wczoraj ani nie od ćwierćwiecza, ani nawet od półwiecza. Jego estetyka jest wciąż niedoskonała. Dla zadumy wspomnę tu całe przestrzenie porosłe wiosennymi fiołkami. Teraz ich nie uświadczysz, ale wszelkiego zielska trudno nie zauważyć.

Pod koniec ubiegłego tygodnia i ja odwiedziłam naszą pierwszą nekropolię. Przeszłam się po cmentarzu mając w głowie słowa pań, które do mnie telefonowały. Nic ująć, nic dodać. Chociaż nie, coś można dodać. Co? Że z trudem, ale zmierzamy do poprawy stanu miejsca, w którym usytuowane są pojemniki i kontener na cmentarne śmieci. A tam mamy pojemniki oznaczone BIO, SZKŁO, TWORZYWA SZTUCZNE, PAPIER oraz „wieńce i kwiaty trwałe złączone z tworzywami i metalem" (tu leżał świerkowy, tzw. żywy wieniec). Jakim śmieciom służy największy z kontenerów, trudno wyczuć, jest w nim wszystko. A w innych, mniejszych? No, sporo nauki przed nami – na razie wszystko nam się jeszcze myli, ale już pierwsze koty za płoty...

Co jeszcze warto zauważyć? Ano to, o czym panie nie wspomniały, że mamy przed cmentarzem estetyczną tablicę nekrologową, postawioną na życzenie pułtuszczan, w tym naszych Czytelników, i drugą, nazwijmy ją historyczną - PUŁTUSK – szlak frontu wschodniego I wojny światowej (kwatery wojskowe z tego okresu).

Wróćmy na koniec do... początku. Cmentarz... Cmentarz to nasz wspólny obowiązek, przede wszystkim administratora, ale i pułtuszczan.

GRAża

PLOCIUSZEK

Dziś o radnych miejskich, a tak w ogóle to jesteśmy, jesteśmy, ale wciąż mamy za mało miejsca w gazecie, wciąż jest coś ważniejszego niż PLOCIUSZEK i stąd jest nas jak na lekarstwo. A tu dzieje się, że hej

Napisaliśmy, uspokajająco, że jesteśmy, bo nas pewien radny, którego zresztą lubimy, zapytał: - To „Tygodnik" jeszcze istnieje, bo PLOCIUSZKA nie ma?! – Istnieje i ma się OK – odpowiedzieliśmy i kuliśmy żelazo póki gorące, tak nam się wydawało, ale nic nam z tego kucia nie wyszło. Otóż spytaliśmy, czy nasz ulubieniec – radny miejski – chciałby się z nami umówić na słodkie Tete -a -Tete, znaczy na wywiad. Ale on, że nie, nie umówi się, NIE BĘDZIE SIĘ CHWALIŁ, no może będzie mógł się pochwalić, znaczy pogadać, ale dopiero za jakiś czas - powiedział. A my na to, że nie chcemy, żeby się chwalił, tylko, żeby nam rzetelnie powiedział, co zrobił dla swoich wyborców, dla – tak to ujmiemy – swojej Małej Ojczyzny. Ale też nie chciał gadać, jak i drugi radny stojący koło pierwszego. Cóż było robić, zadzwoniliśmy do trzeciego, akurat ten lubi kosić, więc pomyśleliśmy: może da się skosić, znaczy skusić. I ten nam się oparł, kosa na sztorc i powiedział: - Pani Mario (w domyśle GRAŻYNO), przepraszam, ale nie, nie, nie będę mówić. Zdziwiliśmy się, bo parę dni wcześniej troszkę jednak szepnął do innych mediów. Cóż było robić?! Pomyśleliśmy, że jedyny ratunek, aby się czegoś konkretnego dowiedzieć o radnych, o ich pracy dla wyborców, znaczy dla swojego ludu, zajrzymy na stronę RADNI MIEJSCY PUŁTUSK. Jak postanowiliśmy, tak zrobiliśmy. I żałujemy tego kroku, jak tego beztroskiego czasu sprzed pandemii.

A tu damy wstęp, czyli tzw. SŁOWO do tego, co poniżej. Chociaż w życiu doznajemy wiele wiele dobrych słów i opinii, aż nadto wiemy, co może powiedzieć język giętki, gdy nie pomyśli głowa. Wystarczy zerknąć na portale społecznościowe, nasze, pułtuskie! No, może nie ma tam rui i porubstwa, ale na pewno leje się tam hardkorowe chamstwo wrzącą, śmierdzącą lawą.

Nie każdy radny miejski ma jakąś tam opinię pod swoim nazwiskiem. Czy to dobrze? – zapytaliśmy znanego pułtuszczanina. - Absolutnie nie. Znaczy, że nic pozytywnego o nim powiedzieć nie można - takie wyzerowanie nie jest CHWALBĄ, takie wyzerowanie mówi o tym, że ktoś jest nijaki, że ktoś jest niekreatywny, że komuś się nie chce zawalczyć i o dobro miasta, i o dobro swoich wyborców, i wreszcie o własne dobro – przecież każda kadencja się kończy, a apetyt kadencyjny rośnie w miarę... kandydowania. Taki radny, to nie radny. To figurant - usłyszeliśmy.

Przejdźmy do opinii złożonych pod niektórymi z nazwisk samorządowców. Skomasowaliśmy je, ułożyliśmy w bukiet. Oto poszczególne kwiatki w tym miejskim bukiecie: to człowiek oszczędny intelektualnie; jest bucem i chamem; nie umie się wysławiać normalnie; nie ma własnego zdania i to już nie jest fajne; arogancki; niemiły; opryskliwy, miasto traktuje jak swój folwark; skorumpowany tchórz i oszust; kupił głosy; przez niego miasto staje się wiochą zabitą deskami; pośmiewisko i kpina z radnego Rady Miejskiej; żenująco niski poziom intelektualny; alkoholik i ćpun; ma pociąg do używek; notorycznie nieobecny na sesjach; arogant; nie spotyka się z mieszkańcami; zero szacunku do ludzi; zero empatii; działa pod publikę; efekciarz, ale i takich radnych nam potrzeba, bo chce coś zmienić na lepsze.

Jedynie jeden, słownie jeden radny, Andrzej Wydra, ma jeden jedyny wpis – POPIERAM- z trzema wykrzyknikami.

I co? Nam przykro. A Wam, nasi czytelnicy? Podpowiedź: zażądajcie od swoich wybrańców list ich osiągnięć przed ich kolejnym kandydowaniem! A Wy, radni, co Wy na to? Zanim, może, usłyszymy odpowiedź jakiegoś radnego, przypomnijmy, że rolą dziennikarza jest zadawać pytania, a rolą radnego jest odpowiadać na nie. A ta odpowiedź, jasne, ważna jest dla dziennikarza, ale przede wszystkim dla wyborców. Więc nie mówcie, radni, że nie chcecie się chwalić, mówcie nam o tym, czym zabłysnęliście na firmamencie miasta i gminy i co z tego zabłyśnięcia wynika dla tych, którzy na Was głosowali. Pokażcie sferę swojego działania, swoją aktywność na sesjach, pochwalcie się samodoskonaleniem w zakresie samorządności...

PS Znamy niektórych radnych miejskich, którzy są inteligentnymi, kompetentnymi ludźmi. I to oni powinni przemówić!

GMD

OTO PRZYSTANEK

Przystanek znajduje się przy alei Tysiąclecia, brak przy nim kosza na śmieci, co dziwi tych, którzy z niego korzystają

Zadziwia również to, że nie jest sprzątany. Na prośbę naszej Czytelniczki obserwowaliśmy go przez kilka dni - na ławce wciąż stały butelki po piwie, leżała butelka po wódce, leżały papiery.

- Gdyby były tu kosze, może butelki i papiery by się w nich znalazły. Może, bo to miejsce często jest zaśmiecone - zauważył przechodzień. - A gdyby ktoś sprzątał, przystanek byłby czysty - dodaliśmy.

PS Wiadomość telefoniczna z ubiegłej niedzieli. STARE butelki zniknęły, pojawiły się NOWE. Na tablicy zniszczony rozkład jazdy, jego połowa leży na ziemi. Brudno. Ogólnie mówiąc, stan polibacyjny.

GMD

Chcesz zamówić reklamę na naszą stronę?
512 405 972 Pułtuszczak PL

eprasa.pl f6fbcd2b7d

Punk rock Circus

XXXV lecie zespołu

SEXBOMBA

4 września

Legionowo

Wstęp wolny

Zagrają:

Sexbomba

start: 17:00

miejsce: Lodowa Arena

Sedes

Zimna Wojna

PATRONAT HONOROWY:

Marszałek Województwa Mazowieckiego

Mazowsze. serce Polski

ORGANIZATOR:

ASTRUM Sp. z o.o.

WSPÓŁORGANIZATOR:

eprasa.pl f6fbcd2b7d

Sezon owocowy w pełni i warto zeń korzystać. Na prośbę stałej Czytelniczki z Ciechanowa, podaję przepis na dwie smaczne i zdrowe nalewki

Sezon na nalewki trwa

JADWIGA WOŁYNIK
j.wolynik@tio.com.pl

Przygotowane samodzielnie naleweczki nie mają nic wspólnego z nalewkami zakupionymi w sklepie, tam pod nazwą"nalewka" kryje się zwyczajna wódka zaprawiona syropem smakowym. Zdrowia, aromatu i prawdziwego smaku trudno będzie tam się doszukać. Te „nalewki" adresowane są dla tych, którym się spieszy.

Dla koneserów, tym którym niespieszno, trunek wytworzony w domu, przygotowany z dbałością i czułością - ze świeżych owoców i ziół, zalanych dobrej jakości alkoholem, dojrzewający przez wiele miesięcy w domowym zaciszu nabiera wartości z czasem, jest przyjemnością i radością zarówno w czasie tworzenia jak i degustacji w gronie serdecznych przyjaciół.

Dawniej, nasi przodkowie raczyli się miodami pitnymi i piwem ważonym z chmielu. Nastojki na ziołach, były traktowane jako lekarstwo.

Moda na nalewki przyszła w XVI wieku, w czasach Henryka Walezego. Szlachta uczyniła zeń swój ulubiony trunek, podobno dla wigoru i dodania sił. Nie oceniam jak ta filozofia odbiła się na losach narodu i historii Polski, jak powszechnie wiadomo, we wszystkim warto i należy znaleźć miarę.

Modne w tym czasie było mieć zasobną piwniczkę ze składem smakowitych nalewek. Był nawet taki zwyczaj, że gdy białogłowa spodziewała się potomstwa, zbierano owoce, a wytworzone zeń nalewki pito dopiero... na ślubie potomka.

Tinctura to po łacinie nalewka, czyli alkoholowy wyciąg z owoców czy też ziół. Substancje aktywne zostają z nich wyodrębnione i w całości wydobyte oraz zakonserwowane dzięki użyciu alkoholu.

Do uzyskania dobrego gatunku trunku należy używać owoców oraz ziół najlepszej jakości. Świeżych, aby trunek zyskał na szlachetności, warto dodać ingrediencji najwyższej klasy. Polecam: imbir, wanilię, cynamon, pieprz, ziele angielskie, rodzynki, daktyle, szafran, liście laurowe, kardamon, gałka muszkatołowa, anyż, goździki. Przyprawy dodajemy nierozdrobnione, ostrożnie - ich zadaniem jest tylko podkreślić smak owoców, a nie go przytłumić. Znakomite efekty możemy uzyskać dodając jeszcze liście wiśni, porzeczki czy moreli.

Najlepiej sięgać po owoce ze starych odmian drzew i krzewów, nasze polskie.

Owoce z importu muszą przebyć długą drogę i są nasączone konserwantami, a to psuje smak i aromat nalewki.

Rośliny na nalewki możemy mrozić. To pozbawia ich goryczki np. aronia, głóg, tarnina, jarzębina, orzech włoski, dzika róża.

Nie polecam zalewać owoców bezpośrednio czystym spirytusem (95%). Spirytus ścina owoce lub zioła. Zewnętrzna tkanka staje się nieprzepuszczalna i nie pozwala oddać pełnego bukietu smaku.

Aby uzyskać w nalewce piękny kolor i aromat, spirytus trzeba rozcieńczyć przegotowaną, zimną wodą, do mocy zalecanej w przepisie, zwykle to 70-75%.

Znane mi są trzy sposoby przyrządzania nalewek. Chętnie się nimi podzielę.

Pierwszy. To ten najprostszy. Jednocześnie łączymy wszystkie składniki:owoce(lub zioła) alkohol, cukier, przyprawy.

Drugi sposób. Owoce lub zioła zalewamy alkoholem i odstawiamy na określony w przepisie czas. Następnie zlewamy nalew, owoce czy zioła zasypujemy cukrem i dostawiamy w ciepłe miejsce, aby puściły sok. Uzyskany syrop zalewamy z nalewem.

Trzeci sposób. Owoce czy tez zioła zasypujemy cukrem i stawiamy w ciepłym słonecznym miejscu, aby puściły sok. Po zlaniu syropu owoce zalewamy alkoholem. Zostawiamy na określony w przepisie czas. W ostatnim kroku łączymy nalew z syropem.

Jeśli Państwo zaczynacie swoją przygodę z nalewkami, to proponuję trzymać się przepisu. Dopiero potem, gdy nabierzemy wprawy, możemy eksperymentować tak, aby tworzyć własne przepisy.

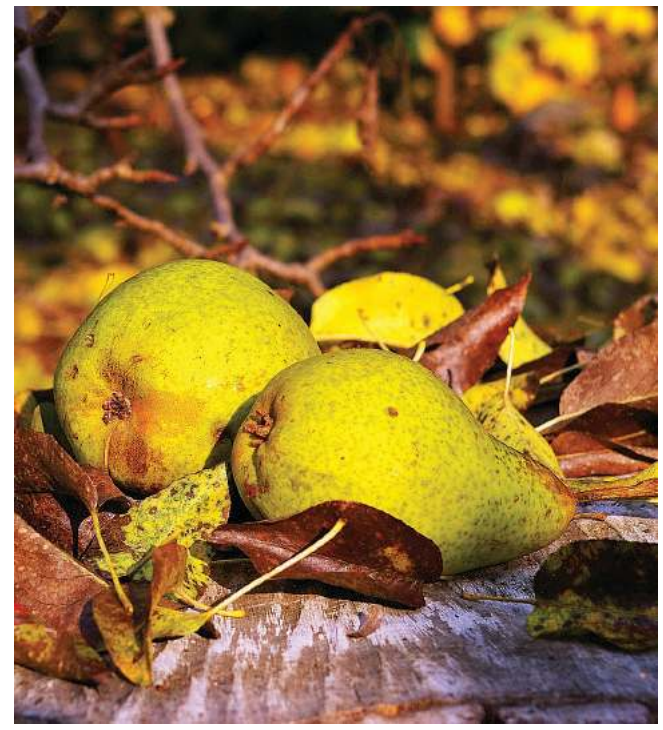

GRUSZKÓWKA

- gruszki dojrzałe w słońcu i soczyste (najlepsze klapsy starej odmiany),
- cukier,
- alkohol 75%,
- duży słój.

Gruszki wraz ze skórką kroimy w plasterki(bez ogonków i szypułek). Napełniamy słój do 3/4 objętości. Zalewamy owoce w słoju do pełnej objętości naczynia. Słój zostawiamy na 7 miesięcy w temperaturze pokojowej. Po tym czasie zlewamy nalew. Owoce zasypujemy cukrem w proporcji 35 dkg na każdy kilogram owoców. Zostawiamy w ciepłym miejscu do całkowitego rozpuszczenia cukru. Syrop łączymy z nalewem. Owoce wyciskamy przez gęstą gazę, a uzyskany sok dodajemy do nalewu. Zakręcamy słój i zostawiamy na kilka dni, aby składniki połączyły się. Nalewkę filtrujemy przez płótno lub bibułę. Rozlewamy do butelek i zostawiamy na rok w ciemnym i chłodnym miejscu.

Jest to nalewka dla cierpliwych, na skosztowanie trzeba czekać dwa lata, ale zapewniam, że dla tych wyjątkowych doznań smakowych... warto. Jest to stary przepis, który otrzymałam wraz z buteleczką na poczęstunek, od przyjaciół z Gór Świętokrzyskich. W mojej butelce była jeszcze gruszka, która od zalążka dojrzewała w tej butelce - przywiązanej do gałęzi starej gruszy.

NALEWKA Z OWOCÓW CZARNEGO BZU

- 80 dkg dojrzałych owoców czarnego bzu,
- 1/2 l wody,
- 800 ml wódki,
- 200 ml spirytusu,
- skórka i sok z 1/2 cytryny,
- 1 szklanka cukru,
- 1/2 szklanki wody.

Owoce przebieramy tak, aby nie było zielonych jagódek, zalewamy 1/2 l wody i po zagotowaniu, gotujemy jeszcze 5 min. Odcedzamy owoce od soku. Sok mieszamy z alkoholem. Wlewamy do większego słoja. Dodajemy skórkę i sok z 1/2 cytryny. Odstawiamy słój na 7 dni. Po tym czasie dodajemy syrop przygotowany z 1 szklanki cukru i 1/2 szklanki wody. Mieszamy, wyjmujemy skórkę i całość i rozlewamy do butelek. Zostawiamy na 3 miesiące w chłodnym i ciemnym miejscu. Jest to znakomite lekarstwo na grypę i inne infekcje.

J.W.

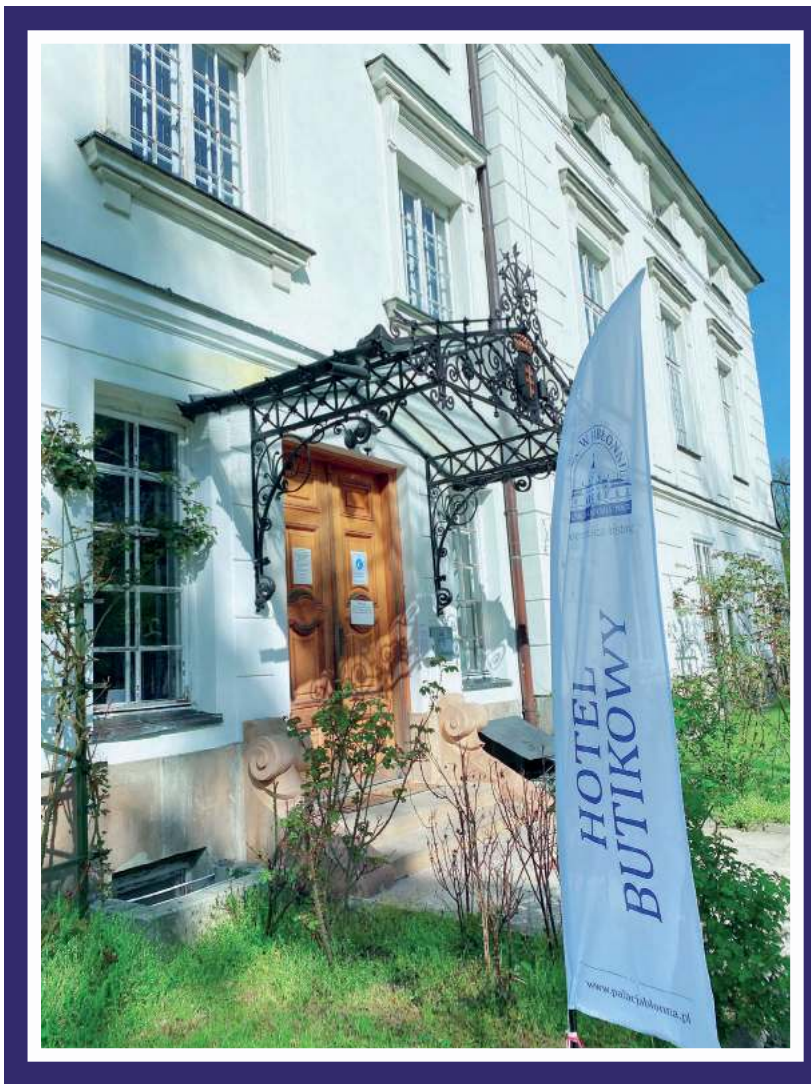

PAŁAC W JABŁONNIE
#POCZUJNASZAHISTORIE

HOTEL BUTIKOWY
PAŁAC W JABŁONNIE

POKÓJ 1 OS. - 120 PLN
POKÓJ 2 OS. - 180 PLN

Wyjątkowa lokalizacja w otoczeniu 18-wiecznego Pałacu i parku krajobrazowego

Eleganckie pokoje ze smacznymi śniadaniami

Bezpłatny parking

Pałac w Jabłonnie
ul. Modlinska 105, 05-110 Jabłonna
Rezerwacje:
www.booking.com
+48 535 585 661, info@palacjablonna.pan.pl

eprasa.pl f6fbcd2b7d

Gdzie w Europie kierowcy płacą najwięcej za wykroczenia drogowe?

Utrata samochodu wartego 2,4 mln euro, albo 650 tys. euro mandatu za przekroczenie prędkości. Niektóre europejskie kraje surowo traktują piratów drogowych. Polska jest jednym z najłagodniejszych krajów w Europie, jeśli chodzi o kary za drogowe ekscesy

Eksperci rankomat.pl przeanalizowali zestawienie przygotowane przez Zutobi Drivers Ed, wg którego Polska znajduje się w czołowej piątce najłagodniejszych krajów w Europie, jeśli chodzi o kary za wykroczenia drogowe. Na terenie RP mamy stosunkowo niskie kary za przekroczenie prędkości, najwyższy w Europie limit prędkości na autostradach i umiarkowaną liczbę fotoradarów. Jedynie jazda pod wpływem alkoholu i brak OC mogą słono kosztować kierowców.

Najwyższy mandat w Polsce to obecnie 500 zł. Za wyjątkowo niebezpieczne lub tragiczne w skutkach zdarzenie sąd może dodatkowo ukarać pirata drogowego wysoką grzywną, odebraniem uprawnień do kierowania pojazdem lub nawet więzieniem. Nie zmienia to jednak faktu, że mandat o równowartości 110 euro nie jest nawet blisko rekordu Europy.

km/h, co kosztowało go 650 000 euro, czyli prawie 3 miliony złotych. Przekroczenie prędkości tłumaczył w sądzie wadliwym prędkościomierzem. Głośno było również o mandacie z Finlandii, który zapłacił Jussi Salonoja, najbogatszy wówczas Fin. Za przekroczenie prędkości o 40 km/h przyszło mu zapłacić 217 000 euro.

Kary pieniężne na bazie zarobków występują także w Wielkiej Brytanii i Norwegii. Brytyjskie służby drogowe mogą wyliczyć nam karę na podstawie od 25% do 175% tygodniówki. Za wyjątkowo wysokie przekroczenie prędkości trafimy do więzienia, tak jak kierowca Nissana GT-R schwytany w okolicach Northamptonshire, który za

Najdotkliwsze kary za wykroczenia drogowe w historii Europy

Kto?	Gdzie?	Ile?	Za co?
Anssi Vanjoki, ówczesny dyrektor Nokii	Finlandia	116 000 €	75 km/h przy ograniczeniu do 50 km/h
Jussi Salonoja, jeden z najbogatszych Finów	Finlandia	217 000 $	80 km/h przy ograniczeniu do 40 km/h
Niewymieniony z nazwiska milioner	Szwajcaria	290 000 $	137 km/h przy ograniczeniu do 55 km/h + recydywa
Szwedzki milioner	Szwajcaria	650 000 €	290 km/h na autostradzie
Michel Perridon	Holandia	2 400 000 €	Konfiskata pierwszego w Holandii Bugatti Veyron za jazdę 160 km/h przy ograniczeniu do 90 km/h

Najbardziej restrykcyjne kraje pod względem przepisów drogowych

Najsurowszym krajem wobec piratów drogowych jest Norwegia. Za przekroczenie prędkości na autostradzie grozi minimalna kara 711 euro, za przejazd na czerwonym świetle 756 euro, a za jazdę po pijaku - 5783 euro. Do 0,5‰ zawartości alkoholu we krwi skończy się grzywną. Powyżej tej wartości do 1‰ oprócz wysokiej grzywny dostaniemy karę pozbawienia wolności w zawieszeniu.

Najostrzejsze przepisy drogowe w europejskich krajach

Wykroczenie	Kara	Kraj
Przekroczenie prędkości	od 711 euro (3 237,97 zł)	Norwegia
Prowadzenie po alkoholu	od 5 783 euro (26 336,34 zł)	Norwegia
Przejazd na czerwonym świetle	od 756 euro (3 442 zł)	Norwegia
Najniższy limit alkoholu we krwi	0,02%	Norwegia
Używanie telefonu podczas jazdy	od 230 euro (1 047,44 zł)	Holandia
Najwięcej fotoradarów	8 073	Włochy
Najniższe ograniczenie prędkości na autostradzie	90 km/h	Łotwa

W niektórych krajach mandaty są proporcjonalne do zarobków, w innych możemy stracić auto. Największą karę zapłacił Michel Perridon, prezes Perridon Holdings, który jako pierwszy sprowadził do Holandii nowe Bugatti Veyron warte wówczas 2,4 mln euro. Stracił je, gdy jego syn przekroczył prędkość, pędząc ulicami Rotterdamu. Najwyższy mandat kwotowy zapłacił pewien szwedzki biznesmen, który postanowił sprawdzić swojego Mercedesa SLR AMG na Szwajcarskich drogach. Udało mu się osiągnąć prędkość 290

Zawartość alkoholu we krwi ponad 1‰ to gwarantowana kara więzienia.

Najwyższy mandat zapłacimy Finlandii i Szwajcarii. Te dwa kraje wprowadziły taryfikator mandatów uzależniony od zarobków. W Szwajcarii zapłacimy mandat proporcjonalny do zarobków i rozmiarów wykroczenia. W Finlandii możemy mieć nieco więcej szczęścia - jeśli nie przekroczymy prędkości o więcej niż 20 km/h, urząd nie weźmie naszych zarobków pod uwagę.

jazdę z prędkością 305 km/k dostał 28 miesięcy odsiadki. Najbogatsza kobieta w Norwegii za przekroczenie prędkości otrzymała mandat w wysokości 250 000 koron norweskich, czyli ok. 110 000 zł.

Są jeszcze kraje, z których za wykroczenia na drodze wraca się do domu autobusem. W Europie można stracić samochód za szaleństwa na drodze w Szwajcarii, Danii, Francji, w Holandii oraz na Słowacji.

Przekroczenie prędkości i jazda po alkoholu to nie jedyne wykroczenia, które mogą słono kosztować kierowców. W Rosji kamerka samochodowa to obowiązek, ale już w Austrii za jej posiadanie dostaniemy 10 000 euro mandatu. Jest to zakazane także w Szwajcarii, Słowacji, Norwegii i we Francji. Za picie przed jazdą najsurowiej karzą Hiszpanie. Jazda na podwójnym gazie może nas tam kosztować nawet 70 000 euro!

Kraje z najłagodniejszymi przepisami ruchu drogowego

Najmniej dotkliwe kary za drogowe ekscesy spotyka się w Albanii. Ten kraj ma jedne z najniższych mandatów za przekroczenie prędkości i najniższe kary za przejechanie na czerwonym świetle oraz używanie telefonu podczas jazdy. Na drugim miejscu uplasowała się Łotwa z równie niskimi karami. Trzeba jednak mieć na uwadze, że na łotewskich autostradach możemy jechać maksymalnie 90 km/h.

O fotoradary nie musimy się martwić u naszych południowych sąsiadów. Na Słowacji jest tylko 13 fotoradarów. Dla porównania u nas tylko w województwie opolskim jest ich 12, a w świętokrzyskim - 15.

Najbardziej restrykcyjne kraje pod względem kar za wykroczenia drogowe w Europie

Kraj	Przekroczenie prędkości na autostradzie	Ograniczenie prędkości na autostradzie	Liczba fotoradarów	Prowadzenie po alkoholu	Limit zawartości alkoholu	Używanie telefonu podczas jazdy	Przejazd na czerwonym
Norwegia	711 €	110 km/h	311	5 783 €	0.02%	127 €	756 €
Włochy	143 €	130 km/h	8 073	1 500 €	0.04%	160 €	200 €
Wielka brytania	95 €	112 km/h	4 014	153 €	0.08%	200 €	85 €
Grecja	100 €	130 km/h	325	200 €	0.05%	100 €	700 €
Holandia	186 €	120 km/h	276	300 €	0.05%	230 €	240 €

Czesi najbardziej liberalnie podchodzą do kwestii prowadzenia pojazdu po alkoholu. Za taki wybryk grozi nam mandat w wysokości 19 euro, czyli ok. 85 zł. Tyle samo zapłacimy za przekroczenie prędkości. Trzeba jednak zwrócić uwagę na to, że podobnie jak na Słowacji, obowiązuje tam zerowy limit alkoholu we krwi za kółkiem.

Wśród krajów z najłagodniejszymi przepisami znalazła się również Polska. Nie wiemy jednak, jak długo ten stan rzeczy się utrzyma.

Jak to się ma do polskich realiów?

Obecnie taryfikator mandatów w Polsce jest ustalony z góry i kara za przekroczenie prędkości, nie jest uzależniona od zarobków. Trwają prace nad

nowelizacją przepisów, gdzie maksymalna grzywna za wykroczenia drogowe wyniesie 30 000 zł. Przekroczenie dozwolonego limitu o 30 km/h będzie skutkować karą do 5 000 zł.

- Wkrótce w Polsce zmieni się taryfikator mandatów. Kary, szczególnie za przekroczenie dopuszczalnego limitu prędkości i recydywę, wzrosną. Zmiany przybliżą Polskę do Europy, która od lat walczy z piratami drogowymi. Ubezpieczyciele zyskają dostęp do danych z CEPIK oraz historii mandatów i punktów karnych. Dzięki temu piraci drogowi zapłacą wyższe składki za OC - komentuje Daniel Bartosiewicz, ekspert rankomat.pl.

Na świecie co roku 1,25 mln osób ginie w wypadkach drogowych. W Polsce w 2020 roku miało miejsce 23 540 wypadków, w których zginęło 2 491 osób, a 26 643 odniosło obrażenia. W 90% winnym jest kierujący pojazdem, a niedostosowanie prędkości ruchu do warunków to przyczyna wypadku w 26% zdarzeń. Za 67% wypadków ze skutkiem śmiertelnym odpowiada prędkość. **rankomat.pl**

Najbardziej restrykcyjne kraje pod względem kar za wykroczenia drogowe w Europie

Kraj	Przekroczenie prędkości na autostradzie	Ograniczenie prędkości na autostradzie	Liczba fotoradarów	Prowadzenie po alkoholu	Limit zawartości alkoholu	Używanie telefonu podczas jazdy	Przejazd na czerwonym
Norwegia	711 €	110 km/h	311	5 783 €	0.02%	127 €	756 €
Włochy	143 €	130 km/h	8 073	1 500 €	0.04%	160 €	200 €
Wielka brytania	95 €	112 km/h	4 014	153 €	0.08%	200 €	85 €
Grecja	100 €	130 km/h	325	200 €	0.05%	100 €	700 €
Holandia	186 €	120 km/h	276	300 €	0.05%	230 €	240 €

eprasa.pl f6fbcd2b7d

Moda i muzyka

Zaprzeczanie wpływu muzyki na modę jest głupotą. A nieprzyznanie im wspólnych mianowników jest szaleństwem. Ich szalony tandem miłosny jest tematem dzisiejszego artykułu

Świat branży modowej szybko wchłania rzeczywistość we wszystkich jej przejawach, poprzez interakcję z kulturą, polityką i muzyką. Ukazuje chwilowy stosunek człowieka do ubrań i dodatków, jako pomoc w zamanifestowaniu naszej indywidualności, niszczenia zakazów, likwidowanie kompleksów. Tak zawsze było i zawsze będzie. Tak więc zapraszam w podróż od rodzimego Rock&Roll`a, ulubionych stylizacji punków nie zapominając o gotyckim „Total black".

Rock`n`roll

Symbiotyczna miłości do mody i muzyki zaczęła się na długo przed pojawieniem się show-biznesu, ale nie posuniemy się tak daleko. Zaczniemy od lat 50-tych. Pierwszym, który mógł dokonać rewolucji w świadomości był dom mody Christian Dior i Yves Saint Laurent. Odrzucili oni konwencjonalne zasady wyglądu i pozwolili energii młodości zamanifestować się w ich ubraniach. W szafach znalazły się elementy garderoby roboczej, mundury wojskowe, skórzane kurtki ze skóry krokodyla, czapki hełmowe...

Od tego momentu możemy mówić o pojawieniu się pierwszych modowych subkultur i „młodzieżowej mody" . Na tle zamieszek król rock`n`roll`a Elvis Presley stał się uosobieniem stylu rockabilly. Słynna skórzana kurtka Perfecto błyskawicznie okazała się atrybutem ubioru amerykańskich pilotów i symbolem męskości, a obcisły dżinsowy kombinezon w końcu podbił kontynent amerykański! Rock`n`roll wstrząsał Stanami Zjednoczonymi przez długi czas, aż pojawili się The Beatles. Czwórka z Liverpoolu wprowadziła do mody dopasowane garnitury bez kołnierzyka z okrągłym dekoltem, zwężane spodnie w stylu Chesterfield i męskie buty na obcasie. Myślisz, że to wszystko? John Lennon stworzył kultowe okrągłe okulary Tishade, które wciąż kojarzą się z The Beatles.

Lekkomyślny punk i pojawienie się kultu szaleństwa

Liczne style lat 60. i 70. pojawiają się raz po raz na wybiegach i w codziennym życiu celebrytów. Ciągłe eksperymenty, odrzucanie reguł, gra form i treści pozwoliły na pojawienie się retro-futuryzmu, stylu boho, punka, a ukoronowaniem emocjonalnej intensywności stał się kult szaleństwa.

W tak krótkim czasie nastąpił niesamowity skok od „dzieci kwiatów" z lat 60. wychwalający uniwersalną miłość do szalonych i agresywnych lat 70., które nie uznają żadnych zakazów. Teraz wydaje się to kompletnym szaleństwem, ale wtedy punkowcy zachowali równowagę między zupełnie innymi stylami i światopoglądami.

Vivienne Westwood stworzyła w sklepie «Seditionaries» zupełnie nową kulturę, przepełnioną seksualnością i wzywaniem do miłości. Modna garderoba pierwszych punków składała się ze szkolnych marynarek wywróconych na lewą stronę, fajkowych spodni, obcisłych T-shirtów z nadrukiem w postaci przebijającego klatkę piersiową zamka. Dodać tutaj należy erotyczne napisy i agrafki, zamiast biżuterii. Rewolucyjny fetyszyzm wykraczał poza nastoletnią agresję, docenili go nie tylko przyjaciele projektanta, ale i muzycy.

Co zaskakujące, w tamtym momencie w ramach istniejących trendów zaczęli pojawiać się przedstawiciele „kosmicznego" stylu. Trudno to sobie wyobrazić, ale w latach 70. i 80. David Bowie otworzył dla fanów nowy szokujący wizerunek, pozostawiając cechy płci burżuazyjnej. Później z dorobku Bowiego skorzystają przedstawiciele „glam rocka", grupa Gossip, która w 2007 roku zastąpiła stereotypowe piękno lat 90-60-90. Solistka Beth Ditto wejdzie na podium, mimo niskiego wzrostu, otyłości, niekonwencjonalnej orientacji i ozdobi okładki światowego światowych magazynów.

Total black - „Całkowita czerń" kultury gotyckiej i post punkowej

Post-punk rozwinął się w latach 80. i przerodził się w późniejszą kulturę gotycką, zatopioną w totalnej czerni, aksamicie i miłości do symboli. To ekscentryczność wyglądu Roberta Smitha i melancholijna ekspresja Joy Division pomogły ukształtować estetykę nowej subkultury. Która przez długie lata konkurowała z agresywnym stylem punkowym.

Wiele nieformalnych subkultur preferuje czerń, czasem uzupełniając ją innymi kolorami. W przypadku stylu gotyckiego czerń jest koniecznością. Tylko sporadycznie w stroju mogą pojawić się odcienie czerwieni (najczęściej dla imitacji krwi) lub bladoniebieskie, fioletowe - barwy trupich plam. W tej chwili nie żartuję i nie próbuję nikogo obrazić. Faktem jest, że styl gotycki był w dużej mierze inspirowany popularnością mrocznych wiktoriańskich opowieści o wampirach i śmierci. Prawdę mówiąc to nie muzyka tak bardzo wpłynęła na styl, ile literatura. Ponieważ melodramat nie jest obcy gotykowi, w strojach mogą być obecne welony i koronki. Gorsety ze sznurowaniem i bufiastymi spódnicami zostały zapożyczone z epoki wiktoriańskiej.

Styl rockowy

Klasyczny przykład stylu dla prawdziwego buntownika. Styl nie ma praktycznie granic, z wyjątkiem strojów na koncerty. Cechy charakteryzujące ten styl: jeansy (niebieskie lub czarne), t-shirty w podstawowych kolorach lub z nadrukami zespołów rockowych, skórzane kurtki, okulary przeciwsłoneczne. Głównym kolorem stylu jest czerń. Kobiece detale będą obecne w szykownym rockowym looku: stylowe torebki, czółenka i tak dalej.

Styl heavy metal

Istnieje wiele stylów w klimatach około punkowych i rockowych. Must-have: jeansy, czarne T-shirty, skóra (kurtki, spodnie). Charakterystyczną cechą stylu jest niemal integralne wykończenie z metalowymi dodatkami: nity, szpilki, kolce, ćwieki i tak dalej. Uderzającym przykładem są zdjęcia piosenkarki Alyssy White-Glaz, uznawanej za jedną z najseksowniejszych artystek metalowych.

W następnym numerze o pozostałych stylach mody czerpiącej garściami z muzyki.

Konstantin Miro
stylista i projektant mody
prowadzi autorską
Pracownię & Showroom
tel. +48 781 313 892
Napisz do mnie:
kon.miro@gmail.com

eprasa.pl f6fbcd2b7d

POWIAT LEGIONOWSKI

BEZPŁATNA KOMUNIKACJA

NOWA LINIA 10 P

Wieliszew Plaża - Nieporęt PKP

sfinansowana ze środków POWIATU LEGIONOWSKIEGO

ROZKŁAD:
powiat-legionowski.pl/bezplatne-linie-powiatowe

środa 1 września

TVP 1

05:15 Przysięga - serial
06:05 Elif - serial, prod. Turcja, 2018
07:00 Transmisja Mszy Świętej
07:30 Rodzinny ekspres - magazyn
08:00 Wiadomości
08:10 Pogoda poranna
08:15 Kwadrans polityczny
08:35 Ranczo - serial
09:40 Komisarz Alex - serial kryminalny TVP
10:35 Ojciec Mateusz - serial kryminalny TVP
11:25 Uzdrowisko
12:00 Wiadomości
12:10 Agrobiznes
12:35 Agropogoda - magazyn
12:40 Rok w ogrodzie Extra - magazyn
13:00 Natura w Jedynce - Najwspanialsze góry świata Odc. 2 Ben Nevis - cykl dokumentalny, prod. Wielka Brytania

SERIAL OBYCZAJOWY

14:00 Elif - serial, prod. Turcja, 2018
15:00 Wiadomości
15:15 Alarm! - magazyn
15:35 Gra słów. Krzyżówka
16:05 Przysięga - serial
17:00 Teleexpress
17:15 Jaka to melodia?
17:55 Dzikie pszczoły - serial
18:55 Jeden z dziesięciu
19:30 Wiadomości
20:15 7 X Westerplatte
21:50 Rolnik szuka żony
22:50 Historia bez tajemnic
23:55 Westerplatte - dramat
01:40 Wojsko - polskie.pl
02:10 Jutro idziemy do kina - film fabularny
04:00 Pogoda na piątek
04:45 Notacje
05:00 Zakończenie

TVP 2

05:30 Na dobre i na złe - serial TVP
06:25 Pożyteczni.pl
07:00 Gra słów. Krzyżówka
07:30 Pytanie na śniadanie
10:45 Panorama
10:50 Pytanie na śniadanie
11:30 Blondynka - serial TVP
12:30 Koło fortuny - teleturniej
13:15 Kozacka miłość - serial kostiumowy, prod. Rosja
14:05 Va Banque - teleturniej
14:35 Na sygnale - serial fabularyzowany TVP
15:10 Górscy ratownicy - serial obyczajowy
16:00 Koło fortuny - teleturniej
16:35 Familiada - teleturniej
17:05 Igrzyska Paraolimpijskie
17:15 Promyk nadziei - serial, prod. Turcja, 2019
18:00 Panorama
18:20 Va Banque - teleturniej

SERIAL KOSTIUMOWY

18:45 Kozacka miłość - serial kostiumowy, prod. Rosja
19:35 Barwy szczęścia - serial obyczajowy TVP
20:10 Postaw na milion - teleturniej
21:05 Wojenne dziewczyny - serial TVP
22:05 Księga miłości - film fabularny, prod. USA, 2016, reż. Bill Purple, wyk. Jason Sudeikis
24:00 Złodziejski kodeks - film fabularny
01:50 Luftwaffe 39: Zbrodnia nieukarana - film
02:50 Oskarżony: Człowiek - film dokumentalny
03:55 Pod wspólnym niebem - serial komediowy TVP
04:25 Zakończenie

TVN

05:40 Uwaga! - magazyn
06:00 Ukryta prawda - program obyczajowy
07:00 Kuchenne rewolucje - program kulinarno-rozrywkowy
08:00 Dzień Dobry TVN - magazyn
11:35 Doradca smaku
11:45 Ukryta prawda - program obyczajowy
14:55 Szpital - program obyczajowy
16:00 Kuchenne rewolucje - program kulinarno-rozrywkowy
17:00 Tajemnice miłości
18:00 Ukryta prawda - program obyczajowy
19:00 Fakty
19:35 Sport
19:45 Pogoda
19:55 Uwaga! - magazyn
20:10 Doradca smaku

SERIAL OBYCZAJOWY

20:15 Na Wspólnej - serial obyczajowy, Polska
20:55 Milionerzy - program rozrywkowy prod. Polska
21:30 Top Model - program rozrywkowy prod. Polska
23:00 Wejście smoka - film sensacyjny, USA, 1973, reż. Robert Clouse, wyk. Bruce Lee, John Saxon, Shih Kien, Jim Kelly, Bob Wall
01:15 Skazana - kulisy produkcji
01:50 Uwaga! - magazyn
02:10 Noc magii - program ezoteryczny
03:35 Kto was tak urządził

POLSAT

06:00 Nowy dzień z Polsat News
08:40 Malanowski i Partnerzy
09:40 Sekrety rodziny
10:40 Dlaczego ja?
11:40 Gliniarze
12:50 Wydarzenia
13:25 Interwencja
13:40 Trudne sprawy
14:40 Dlaczego ja?
15:50 Wydarzenia
16:10 Pogoda
16:15 Interwencja
16:30 Na ratunek 112
17:00 Gliniarze
18:00 Pierwsza miłość - serial
18:50 Wydarzenia
19:25 Gość Wydarzeń
19:45 Sport
19:55 Pogoda
20:05 Family Food Fight - Pojedynek na smaki
21:05 Komisarz Mama
22:10 Love Island. Wyspa miłości

DRAMAT

23:10 Szeregowiec Ryan II wojna światowa była przełomowym wydarzeniem XX wieku i decydującym momentem dla Ameryki i świata. Przesunęła granice państw. Na zawsze zmieniła tych, którzy ją przeżyli i ukształtowała pokolenia, które po niej nadeszły. Nazwana została . Nic nie mogło przygotować żołnierzy na plaży Omaha do bitwy, którą właśnie mieli stoczyć.
03:35 Love Island. Wyspa miłości - program rozrywkowy prod. Polska
04:40 Disco Gramy - program rozrywkowy prod. Polska

TVP Kultura

07:30 Teledyski
08:10 Trzeci punkt widzenia
08:45 Śmierć jak kromka chleba - dramat
11:00 Pogranicze w ogniu - serial TVP
13:30 Elena Ferrante, gorączka czytania - film dokumentalny, prod. Włochy, 2017
14:50 Szkoła podstawowa - film obyczajowy, prod. Czechosłowacja, 1991, reż. Jan Sverak, wyk. Jan Triska, Zdenek Sverak, Libuse Safrankova
16:45 Handlarz cudów - dramat, prod. Polska, Szwecja, 2009, reż. Jarosław Szoda, Bolesław Pawica, wyk. Borys Szyc, Sonia Mietielica
18:35 Serialowa nostalgia - Awantura o Basię - serial
19:40 Muzeum Polskiej Piosenki

DRAMAT

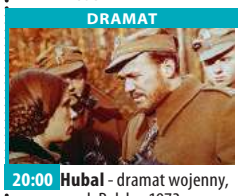

20:00 Hubal - dramat wojenny, prod. Polska, 1973
22:20 Polskie Requiem - Koncert dla upamiętnienia 80.rocznicy wybuchu II wojny światowej
00:40 Portrety - Gorący czas Montparnasse'u. Śledztwo w sprawie życia, twórczości i losów Modiglianiego - film dokumentalny
01:45 Powidoki - program publicystyczny
02:05 Lekkie obyczaje - Milou w maju - komedia, prod. Włochy, Francja, 1990
04:00 Kino nocne - Wszystko będzie dobrze - dramat obyczajowy, prod. Polska, 2007

TV Puls

06:00 Zbuntowany anioł - telenowela Osierocona Milagros rozpoczyna pracę jako pokojówka rodziny DiCarlo i zakochuje się w synu pana domu.
08:00 Lombard. Życie pod zastaw - serial obyczajowy
11:00 Zbuntowany anioł - telenowela
12:00 Zaklinaczka duchów - serial fantasy
14:00 Lombard. Życie pod zastaw - serial obyczajowy
16:00 Rodzinny interes - serial obyczajowy prod. Polska
18:00 Lombard. Życie pod zastaw - serial obyczajowy
20:00 Zenek
22:20 Kamienne pięści

HORROR

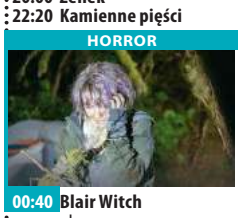

00:40 Blair Witch - horror James wraz z przyjaciółmi wyrusza do upiornego lasu, aby odkryć prawdę o zniknięciu swojej siostry.
02:15 Rodzinny interes - serial obyczajowy prod. Polska
03:25 Taki jest świat - program informacyjny prod. Polska
03:55 Biesiada na cztery pory roku
04:35 Z archiwum policji - serial dokumentalny prod. Polska
05:00 Rodzinny interes - serial obyczajowy prod. Polska

TVN 7

05:55 Szkoła
07:00 Szpital
08:00 Ukryta prawda - program obyczajowy
11:00 Rozwód. Walka o wszystko
12:00 Szpital - program obyczajowy
13:00 Szkoła
14:00 Sąd rodzinny - program sądowy
15:00 Sędzia Anna Maria Wesołowska - program sądowy
16:00 Ukryta prawda - program obyczajowy
17:00 19 + - obyczajowy
17:35 Brzydula - serial, Polska
18:15 Idealna niania
19:00 19 + - obyczajowy
19:30 Zakochani po uszy - serial, Polska
20:00 Brzydula - serial, Polska
20:30 Hotel Paradise

KOMEDIA

21:35 Chłopaki też płaczą - film komedia, prod. USA, 2008, reż. Nicholas Stoller, wyk. Jason Segel, Kristen Bell, Mila Kunis, Russell Brand, Bill Hader, Jonah Hill, Paul Rudd
23:55 Jak się pozbyć cellulitu - film komedia, Polska, 2011, reż. Andrzej Saramonowicz, wyk. Magdalena Boczarska, Dominika Kluźniak, Maja Hirsch, Tomasz Kot, Wojciech Mecwaldowski
02:20 Zbrodnie, które wstrząsnęły Ameryką S5
03:25 Noc magii - program ezoteryczny

TV 4

06:00 Gliniarz i prokurator **07:00** Strażnik Teksasu **08:00** Nasz Nowy Dom **09:00** Pierwsza miłość **09:50** Kochane pieniądze **10:50** Hardkorowy lombard **11:50** Pamiętniki z wakacji **12:50** STOP Drogówka **14:55** Gwiazdy Kabaretu **15:55** Hardkorowy lombard **17:00** Policjantki i Policjanci **18:00** Kochane pieniądze **19:00** Policjantki i Policjanci **20:00** Święty **20:30** Sprawiedliwi - Wydział Kryminalny **21:40** Załoga **00:05** Wzór - serial obyczajowy **01:10** Śmierć na 1000 sposobów. Specyficzny film dokumentalny, przedstawiający autentyczne, nieszczęśliwe wypadki, którym towarzyszy sarkastyczna narracja oraz wypowiedzi ekspertów patologów. **02:10** Ucho Prezesa **02:25** Disco Polo Life **03:25** TOP 10

TV Trwam

10:00 Audiencja Generalna Ojca Świętego Franciszka z Watykanu **11:00** Wieluń był pierwszy **11:25** Jestem mamą **11:40** Prosto o gospodarce **12:00** Anioł Pański **12:03** Informacje dnia **12:20** Mojżesz - 10 przykazań **13:10** Aby we wszystkim Bóg był uwielbiony **13:30** Msza święta z Jasnej Góry **14:25** Bądź wierny, idź i pamiętaj **15:50** Ma się rozumieć **16:00** Informacje dnia **16:10** Na zdrowie **16:30** Wyszyński - historia **17:00** Po stronie prawdy **17:30** Rykoszetem **17:55** Poczet Wielkich Polaków **18:00** Anioł Pański **18:05** Informacje dnia **18:15** Rozmowy niedokończone **19:25** Kartka z kalendarza **19:30** Brat Franciszek **20:00** Informacje dnia **20:20** Różaniec **20:50** Myśląc Ojczyzna **21:00** Apel Jasnogórski

eprasa.pl f6fbcd2b7d

czwartek 2 września

TVP 1

05:15 Przysięga - serial obyczajowy, prod. Turcja
06:05 Elif - serial, prod. Turcja
06:55 Policzmy się dla Polski
07:00 Transmisja Mszy Świętej z Sanktuarium Matki Bożej na Jasnej Górze
07:30 Dobre historie - Wakacje z Bogiem - magazyn
08:00 Wiadomości
08:10 Pogoda poranna
08:15 Kwadrans polityczny
08:35 Ranczo - serial obyczajowy TVP
09:35 Komisarz Alex - serial kryminalny TVP
10:35 Ojciec Mateusz - serial kryminalny TVP
11:25 Uzdrowisko - telenowela TVP
12:00 Wiadomości
12:10 Agrobiznes
12:35 Agropogoda - magazyn
12:40 To się opłaca - magazyn
13:00 Natura w Jedynce

SERIAL OBYCZAJOWY

14:00 Elif - serial, prod. Turcja, 2018
15:00 Wiadomości
15:10 Pogoda
15:15 Alarm! - magazyn
15:35 Gra słów. Krzyżówka - teleturniej
16:05 Przysięga - serial obyczajowy, prod. Turcja
17:00 Teleexpress
17:15 Jaka to melodia?
17:55 Dzikie pszczoły - serial
18:55 Jeden z dziesięciu
19:30 Wiadomości
20:10 Alarm! - magazyn
20:30 Piłka nożna
23:00 Magazyn kryminalny 997 - magazyn
23:50 Love Story
01:40 Paradoks - serial kryminalny TVP

TVP 2

04:55 Cafe piosenka
05:25 Na dobre i na złe - serial TVP
06:25 Wojciech Cejrowski - boso przez świat
06:55 Gra słów. Krzyżówka - teleturniej
07:30 Pytanie na śniadanie
10:45 Panorama
10:50 Pytanie na śniadanie
11:30 Blondynka - serial TVP
12:30 Koło fortuny - teleturniej
13:15 Kozacka miłość - serial kostiumowy, prod. Rosja
14:05 Va Banque - teleturniej
14:35 Na sygnale - serial fabularyzowany TVP
15:10 Górscy ratownicy - serial obyczajowy
16:00 Koło fortuny
16:35 Familiada - teleturniej
17:05 Igrzyska Paraolimpijskie - kronika
17:15 Promyk nadziei - serial
18:00 Panorama
18:20 Va Banque - teleturniej

SERIAL KOSTIUMOWY

18:45 Kozacka miłość - serial kostiumowy, prod. Rosja
19:35 Barwy szczęścia - serial obyczajowy TVP
20:10 Postaw na milion - teleturniej
21:05 Wojenne dziewczyny - serial TVP
22:05 Weselna gorączka - film fabularny
23:45 Ośmiorniczka - film sensacyjny, prod. Wielka Brytania, USA, 1983
02:05 Władza - film prod. USA, 2013, reż. Allen Hughes, wyk. Mark Wahlberg, Russell Crowe, Catherine Zeta - Jones, Jeffrey Wright
04:00 Art Noc
04:55 Zakończenie

TVN

05:40 Uwaga! - magazyn
06:00 Ukryta prawda - program obyczajowy
07:00 Kuchenne rewolucje - program kulinarno-rozrywkowy
08:00 Dzień Dobry TVN - magazyn
11:35 Doradca smaku
11:45 Ukryta prawda - program obyczajowy
12:50 Tajemnice miłości
13:55 Ukryta prawda - program obyczajowy
16:00 Kuchenne rewolucje - program kulinarno-rozrywkowy
17:00 Tajemnice miłości
18:00 Ukryta prawda - program obyczajowy prod. Polska
19:00 Fakty
19:35 Sport
19:45 Pogoda
19:55 Uwaga! - magazyn
20:10 Doradca smaku

SERIAL OBYCZAJOWY

20:15 Na Wspólnej - serial obyczajowy, Polska
20:55 Milionerzy
21:30 Kuchenne rewolucje - program kulinarno-rozrywkowy
22:30 Pieniądze to nie wszystko - film komedia, Polska, 2001, reż. Juliusz Machulski, wyk. Marek Kondrat, Stanisława Celińska, Sylwester Maciejewski, Cezary Kosiński, Hanna Mikuć, Magdalena Wójcik, Andrzej Chyra
00:50 Kac Vegas - film komedia, USA, Niemcy
03:10 Uwaga! - magazyn
03:30 Noc magii
04:55 Kto was tak urządził

POLSAT

06:00 Nowy dzień z Polsat News
08:40 Malanowski i Partnerzy
09:40 Sekrety rodziny
10:40 Dlaczego ja?
11:40 Gliniarze
12:50 Wydarzenia
13:25 Interwencja
13:40 Trudne sprawy
14:40 Dlaczego ja?
15:50 Wydarzenia
16:10 Pogoda
16:15 Interwencja
16:30 Na ratunek 112
17:00 Gliniarze
18:00 Pierwsza miłość
18:50 Wydarzenia
19:25 Gość Wydarzeń
19:45 Sport
19:55 Pogoda
20:05 Nasz Nowy Dom - magazyn prod. Polska
21:05 Przyjaciółki
22:10 Love Island. Wyspa miłości

FILM AKCJI

23:10 Pearl Harbor To opowieść o ludziach, którym nie dane było przeżyć beztroską, niewinną młodość. Atak Japończyków na amerykańską bazę Pearl Harbor 7 grudnia 1941 roku porwał do czynu cały naród i zadecydował o przystąpieniu Stanów Zjednoczonych do II Wojny Światowej. Chłopcy w ciągu kilku godzin stali się mężczyznami, nic już nie było takie jak przedtem...
03:35 Love Island. Wyspa miłości
04:40 Disco Gramy - program rozrywkowy
05:45 Telezakupy TV Okazje

TVP Kultura

07:30 Teledyski
08:25 Wydarzenie aktualne
09:05 Handlarz cudów - dramat, prod. Polska, Szwecja, 2009, reż. Jarosław Szoda, Bolesław Pawica, wyk. Borys Szyc, Sonia Mietielica, Joanna Szczepkowska, Roman Golczuk, Mariusz Benoit
11:00 Pogranicze w ogniu - serial TVP
13:30 Cary Grant
14:30 Chłopcy - film obyczajowy, prod. Polska, 1973, reż. Ryszard Ber, wyk. Kazimierz Opaliński, Zdzisław Mrożewski, Aleksander Dzwonkowski, Wacław Kowalski
16:05 Kaprysy Łazarza - film TVP, prod. Polska, 1972, reż. Janusz Zaorski, wyk. Henryk Borowski, Wanda Łuczycka, Józef Nalberczak

FILM OBYCZAJOWY

16:55 Dotknięcie ręki - film obyczajowy, prod. Dania, Polska, Wielka Brytania, 1992, reż. Krzysztof Zanussi, wyk. Aleksander Bardini
18:40 Serialowa nostalgia - Awantura o Basię
19:40 Muzeum Polskiej Piosenki
20:00 Złota Setka Teatru Telewizji - Kasia z Heilbronnu
21:55 Czwartkowy klub filmowy
22:05 Czwartkowy klub filmowy - Test pilota Pirxa - film science fiction
23:50 Berlin Live - Blondie
01:05 Nocny dokument - Amy - film dokumentalny

TV Puls

06:00 Zbuntowany anioł - telenowela
08:00 Lombard. Życie pod zastaw - serial obyczajowy
11:00 Zbuntowany anioł - telenowela
12:00 Zaklinaczka duchów - serial fantasy Dzięki swojemu darowi Melinda Gordon potrafi komunikować się z zagubionymi duszami zmarłych ludzi i pomaga im przejść na drugą stronę.
14:00 Lombard. Życie pod zastaw - serial obyczajowy
16:00 Rodzinny interes - serial obyczajowy
18:00 Lombard. Życie pod zastaw - serial obyczajowy prod. Polska
20:00 Asterix i Obelix kontra Cezar

KOMEDIA

22:10 Taxi Taksówkarz lubiący szybką jazdę i pechowy funkcjonariusz łączą siły, by złapać niemiecki gang złodziei. Bandyci zuchwale rabują kolejne banki, ośmieszając przy tym miejscową policję.
00:00 Wolna chata
01:50 Rodzinny interes - serial obyczajowy prod. Polska
02:50 Wojciech Cejrowski. Boso - Etiopia
03:40 Taki jest świat - program informacyjny
04:20 Menu na miarę
05:00 Rodzinny interes - serial obyczajowy prod. Polska

TVN 7

05:55 Szkoła
07:00 Szpital
08:00 Ukryta prawda - program obyczajowy
11:00 Rozwód. Walka o wszystko
12:00 Szpital - program obyczajowy
13:00 Szkoła
14:00 Sąd rodzinny - program sądowy
15:00 Sędzia Anna Maria Wesołowska - program sądowy
16:00 Ukryta prawda - program obyczajowy
17:00 19 + - obyczajowy
17:35 Brzydula - serial, Polska
18:15 Idealna niania
19:00 19 + - obyczajowy
19:30 Zakochani po uszy - serial, Polska
20:00 Brzydula - serial, Polska
20:30 Hotel Paradise

KOMEDIA

21:35 Johnny English: Reaktywacja - film komedia, USA, Wielka Brytania, Francja, 2011, reż. Oliver Parker, wyk. Rowan Atkinson, Gillian Anderson, Rosamund Pike, Daniel Kaluuya, Richard Schiff
23:45 Och, życie! - film komedia, USA, 2010, reż. Greg Berlanti, wyk. Katherine Heigl, Josh Duhamel, Josh Lucas, Hayes McArthur, Christina Hendricks
02:15 Zbrodnie, które wstrząsnęły Ameryką S5
03:25 Noc magii - program ezoteryczny prod. Polska

TV 4

06:00 Gliniarz i prokurator **07:00** Strażnik Teksasu **08:00** Nasz Nowy Dom - magazyn prod. Polska **09:00** Pierwsza miłość **09:50** Kochane pieniądze **10:50** Hardkorowy lombard **11:50** Pamiętniki z wakacji **12:50** STOP Drogówka - magazyn **14:55** Gwiazdy Kabaretu **15:55** Hardkorowy lombard **17:00** Policjantki i Policjanci **18:00** Kochane pieniądze **19:00** Policjantki i Policjanci - serial obyczajowy prod. Polska **20:00** Święty **20:30** Sprawiedliwi - Wydział Kryminalny **21:40** U-571 W trakcie jednego z ataków na aliancki konwój, U-571 zostaje uszkodzony przez amerykański niszczyciel. **00:00** Wzór **00:55** Śmierć na 1000 sposobów **02:25** Disco Polo Life **03:25** TOP 10 - Lista przebojów

TV Trwam

09:00 Na zdrowie **09:25** Święty na każdy dzień **09:30** Po stronie prawdy **10:00** Informacje dnia **10:15** Rozmowy niedokończone **11:25** Myśląc Ojczyzna **11:35** Przyroda i ludzie **12:00** Anioł Pański **12:03** Informacje dnia **12:20** Ziemia Obiecana **13:20** Przegląd katolickiego tygodnika „Niedziela" **13:30** Msza święta z Jasnej Góry **14:20** 100 cudownych miejsc na świecie **14:30** Łaski pełna **15:50** Ma się rozumieć **16:00** Informacje dnia **16:10** Z wędką nad wodę w Polskę i Świat **16:35** Porady Medyczne Bonifratrów **17:00** Modlitwa w Sanktuarium św. Józefa w Kaliszu **19:25** Akademia pro-life **19:30** Przyjaciele i bohaterowie **20:00** Informacje dnia **20:20** Różaniec **20:50** Prymas Stefan Wyszyński **21:00** Apel Jasnogórski

dodatek TELEWIZYJNY DO TWOJEJ GAZETY

piątek 3 września

TVP 1

05:15 Przysięga - serial
06:05 Elif - serial, prod. Turcja
06:55 Policzmy się dla Polski
07:00 Transmisja Mszy Świętej z Sanktuarium Matki Bożej na Jasnej Górze
07:30 Agape - magazyn
08:00 Wiadomości
08:10 Pogoda poranna
08:15 Kwadrans polityczny
08:40 Ranczo - serial
09:40 Komisarz Alex - serial kryminalny TVP
10:40 Ojciec Mateusz - serial kryminalny TVP
11:30 Uzdrowisko - telenowela TVP
12:00 Wiadomości
12:10 Agrobiznes
12:35 Agropogoda - magazyn
12:40 Magazyn Rolniczy
13:00 Natura w Jedynce
14:00 Elif - serial, prod. Turcja
15:00 Wiadomości
15:15 Alarm! - magazyn

TELETURNIEJ

15:35 Gra słów. Krzyżówka - teleturniej
16:05 Przysięga - serial
17:00 Teleexpress
17:15 Jaka to melodia?
17:55 Dzikie pszczoły - serial
18:50 Jeden z dziesięciu
19:30 Wiadomości
20:15 58. KFPP w Opolu
00:25 Jack Hunter - Jack Hunter i zaginiony skarb Ugaritu - serial przygodowy, prod. USA, 2008, reż. Terry Cunningham
02:10 Jaka to melodia? - teleturniej muzyczny
02:45 Ocaleni - reality show
03:50 Determinator - serial kryminalny TVP
04:40 Zakończenie

TVP 2

05:25 Na dobre i na złe
06:25 Anna Dymna - spotkajmy się
06:55 Gra słów. Krzyżówka - teleturniej
07:30 Pytanie na śniadanie
10:40 Panorama
10:50 Pytanie na śniadanie
11:30 Blondynka - serial TVP
12:30 Koło fortuny - teleturniej
13:15 Kozacka miłość - serial kostiumowy, prod. Rosja
14:05 Va Banque - teleturniej
14:35 Na sygnale - serial fabularyzowany TVP
15:10 Górscy ratownicy - serial obyczajowy
16:00 Koło fortuny - teleturniej
16:35 Familiada - teleturniej
17:05 Igrzyska Paraolimpijskie
17:15 Promyk nadziei - serial
18:00 Panorama
18:20 Va Banque - teleturniej

SERIAL KOSTIUMOWY

18:45 Kozacka miłość - serial kostiumowy, prod. Rosja
19:35 Barwy szczęścia - serial obyczajowy TVP
20:10 Złodziejski kodeks - film fabularny
22:05 12 godzin - film akcji, prod. USA, 2012, reż. Simon West, wyk. Nicholas Cage, Malin Akerman
23:50 24 godziny po śmierci - film akcji, prod. USA, Chiny, Republika Południowej Afryki, 2017
01:30 Ośmiorniczka - film sensacyjny, prod. Wielka Brytania, USA, 1983, reż. John Glenn, wyk. Roger Moore, Maud Adams
03:50 Miłość i wojna - dramat
05:40 Zakończenie

TVN

05:40 Uwaga! - magazyn
06:00 Ukryta prawda - program obyczajowy
07:00 Kuchenne rewolucje - program kulinarno-rozrywkowy
08:00 Dzień Dobry TVN - magazyn
11:35 Doradca smaku
11:45 Ukryta prawda - program obyczajowy
12:50 Tajemnice miłości
13:55 Ukryta prawda - program obyczajowy
16:00 Kuchenne rewolucje - program kulinarno-rozrywkowy
17:00 Tajemnice miłości
18:00 Ukryta prawda - program obyczajowy
19:00 Fakty
19:30 Sport
19:40 Pogoda
19:50 Uwaga! - magazyn

FILM PRZYGODOWY

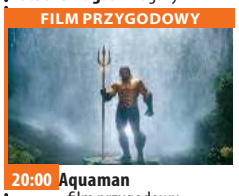

20:00 Aquaman - film przygodowy, USA, Australia, 2018, reż. James Wan, wyk. Jason Momoa, Amber Heard, Willem Dafoe, Patrick Wilson, Nicole Kidman, Dolph Lundgren
23:05 Ponad bezprawiem - film sensacyjny, USA, 2012, reż. Oliver Stone, wyk. Taylor Kitsch, Blake Lively, Aaron Taylor-Johnson, John Travolta, Benicio Del Toro, Salma Hayek
01:55 Kuba Wojewódzki
02:55 Uwaga! - magazyn prod. Polska
03:15 Noc magii - program ezoteryczny prod. Polska

POLSAT

06:00 Nowy dzień z Polsat News
08:40 Malanowski i Partnerzy
09:40 Sekrety rodziny
10:40 Dlaczego ja?
11:40 Gliniarze
12:50 Wydarzenia
13:25 Interwencja
13:40 Trudne sprawy
14:40 Dlaczego ja?
15:50 Wydarzenia
16:15 Interwencja
16:30 Na ratunek 112
17:00 Gliniarze
18:00 Pierwsza miłość
18:50 Wydarzenia
19:25 Gość Wydarzeń
20:00 Kraina lodu II - film prod. USA, 2019, reż. Buck Chris, Lee Jennifer Dlaczego Elsa urodziła się obdarzona magiczną mocą? Odpowiedź na to pytanie nie daje jej spokoju i zagraża całemu królestwu!

PROGRAM ROZRYWKOWY

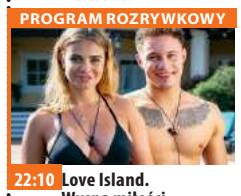

22:10 Love Island. Wyspa miłości
23:10 Deadpool Historia byłego agenta służb specjalnych, który w nielegalnym eksperymencie zdobywa umiejętności samouzdrawiania. Obraz Tima Millera to bezkompromisowa parodia kina o herosach. Wade Wilson - były żołnierz służb specjalnych, pewnego dnia dowiaduje się, że zachorował na złośliwy nowotwór.
01:30 To znowu ty
03:35 Love Island. Wyspa miłości
04:40 Disco Gramy
05:45 Telezakupy TV Okazje

TVP Kultura

07:30 Teledyski
08:35 Kuchnia Polskich Żydów - Złoty Wiek dla wszystkich - magazyn
09:10 Dotknięcie ręki - film obyczajowy, prod. Dania, Polska, Wielka Brytania
11:00 Pogranicze w ogniu - serial TVP
13:30 Na północ od Kalabrii - film dokumentalny
14:50 Rok 2020
15:25 Miasto z morza - film obyczajowy, prod. Polska, 2009, reż. Andrzej Kotkowski, wyk. Małgorzata Foremniak, Julia Pietrucha, Jakub Strzelecki, Paweł Domagała, Marian Dziędziel
17:30 Scena muzyczna - Bum BumOrkestar - koncert
18:30 Informacje kulturalne - informator kulturalny
18:50 Serialowa nostalgia - Awantura o Basię

KOMEDIODRAMAT

20:00 Komediowe lato - Pułkownik Kwiatkowski - komediodramat, prod. Polska, 1995, reż. Kazimierz Kutz, wyk. Marek Kondrat
22:15 Scream for me Sarajevo - koncert Bruce'a Dickinsona - film
23:40 Informacje kulturalne - informator kulturalny
24:00 Konopielka - komedia, prod. Polska, 1981, reż. Witold Leszczyński, wyk. Krzysztof Majchrzak, Anna Seniuk, Joanna Sienkiewicz, Jerzy Block, Marek Siudym
01:45 Test pilota Pirxa - film science fiction, prod. ZSRR, Polska, 1978

TV Puls

06:00 Zbuntowany anioł - telenowela Osierocona Milagros rozpoczyna pracę jako pokojówka rodziny DiCarlo i zakochuje się w synu pana domu.
08:00 Lombard. Życie pod zastaw - serial
11:00 Zbuntowany anioł - telenowela
12:00 Zaklinaczka duchów - serial fantasy
14:00 Lombard. Życie pod zastaw - serial obyczajowy
16:00 Rodzinny interes - serial obyczajowy
18:00 Lombard. Życie pod zastaw - serial obyczajowy
20:00 Najwyższy wyrok
22:00 W obronie własnej
00:00 Sin City 2: Damulka warta grzechu

SERIAL KRYMINALNY

02:00 Castle - serial kryminalny Poszukujący inspiracji pisarz otrzymuje pozwolenie na przyłączenie się do jednego zespołu z wydziału zabójstw nowojorskiej policji.
03:00 Rodzinny interes - serial obyczajowy Serial w ciepły, zabawny sposób będzie wprowadzać widza w świat głównych bohaterów, jednocześnie przedstawiając w każdym odcinku inną historię klientów warsztatu i salonu
04:00 Reporterzy. Z życia wzięte
05:00 Dyżur - serial dokumentalny

TVN 7

05:55 Szkoła
07:00 Szpital - program obyczajowy
08:00 Ukryta prawda - program obyczajowy
11:00 Rozwód. Walka o wszystko
12:00 Szpital - program obyczajowy
13:00 Szkoła
14:00 Sąd rodzinny - program sądowy
15:00 Sędzia Anna Maria Wesołowska - program sądowy
16:00 Ukryta prawda - program obyczajowy
17:00 19 + - obyczajowy
17:35 Brzydula - serial, Polska
18:10 Idealna niania
18:55 Uwaga! - magazyn
19:30 Mamy to - serial, Polska
20:30 Hotel Paradise - program rozrywkowy

KOMEDIA

21:35 Och, życie! - film komedia, USA, 2010, reż. Greg Berlanti, wyk. Katherine Heigl, Josh Duhamel, Josh-Lucas, Hayes McArthur, Christina Hendricks
23:55 Inwazja - film S-F, USA, Australia, 2007, reż. Oliver Hirschbiegel, wyk. Nicole Kidman, Daniel Craig, Jeremy Northam, Jackson Bond, Jeffrey Wright, Veronica Cartwright
02:05 Druga strona medalu - talk show
02:40 Noc magii - program ezoteryczny prod. Polska

TV 4

06:00 Gliniarz i prokurator. **07:00** Strażnik Teksasu **08:00** Nasz Nowy Dom **09:00** Pierwsza miłość **09:50** Kochane pieniądze **10:50** Hardkorowy lombard **11:50** Pamiętniki z wakacji **12:50** STOP Drogówka **14:55** Gwiazdy Kabaretu **15:55** Hardkorowy lombard **17:00** Policjantki i Policjanci - serial obyczajowy prod. Polska **18:00** Kochane Pieniądze **19:00** Policjantki i Policjanci **20:00** Gwiazdy Kabaretu **22:00** Sprawiedliwi - Wydział Kryminalny **00:05** Traffik Dziennikarka - Brea i jej chłopak - John wybierają się na romantyczny wypad w góry. Po drodze natykają się na członków gangu motocyklowego i odkrywają ich niebezpieczną tajemnicę. **02:10** Ucho Prezesa **02:25** Disco Polo Life

TV Trwam

11:35 100 cudownych miejsc **12:00** Anioł Pański **12:03** Informacje dnia **12:20** Ziemia Obiecana **13:05** Bieszczady dla Jezusa 2020 **13:30** Msza święta z Jasnej Góry **14:20** 100 cudownych miejsc **14:30** Zrozumieć Antycywilizacje **14:55** Słowo życia **15:00** Modlitwa **15:20** Mocni w wierze **15:50** Ma się rozumieć **16:00** Informacje dnia **16:10** Siódmy sakrament **16:35** Tak Go pamiętam **16:55** Kartka z kalendarza **17:00** Regał Mistrzowie **17:30** Geopolityka **17:55** Poczet Wielkich Polaków **18:00** Anioł Pański **18:05** Informacje dnia **18:15** Westerplatte Młodych **19:30** Opowieści Theo **19:35** Modlitwa **20:00** Informacje dnia **20:20** Różaniec **20:50** Święty na każdy dzień **21:00** Apel Jasnogórski

dodatek TELEWIZYJNY DO TWOJEJ GAZETY

eprasa.pl f6fbcd2b7d

sobota 4 września

TVP 1

05:10 Klan - telenowela TVP
06:00 Magazyn Ekspresu Reporterów
07:00 Transmisja Mszy Świętej z Sanktuarium Matki Bożej
07:35 Rok w ogrodzie
08:00 Rok w ogrodzie Extra
08:15 Wojsko - polskie.pl
08:40 Pełnosprawni
09:15 Sprawa dla reportera
10:15 Strażacki pies - komedia, prod. USA, 2007, reż. Todd Holland, wyk. Josh Hutcherson, Bruce Greenwood, Bill Nunn, Scotch Ellis Loring
12:15 Fascynujący świat - Teleskop Hubble'a i cuda wszechświata - film dokumentalny
13:15 Wojciech Cejrowski - boso przez świat
13:45 Przyrodnik na tropie
14:15 Z pamięci - felieton
14:25 Okrasa łamie przepisy

SERIAL KRYMINALNY

14:55 Ojciec Mateusz - serial kryminalny prod. TVP
17:00 Teleexpress
17:20 Pogoda
17:30 Jaka to melodia? - teleturniej muzyczny
18:30 Komisarz Alex - serial kryminalny prod. TVP
19:30 Wiadomości
20:15 58. KFPP w Opolu
00:40 Jack Hunter - Jack Hunter w poszukiwaniu grobowca Echnatona - serial przygodowy
02:20 Jaka to melodia? - teleturniej muzyczny
02:55 Kopciuszek - serial obyczajowy TVP
03:50 Z pamięci - felieton
03:55 Zakończenie

TVP 2

05:55 Dla niesłyszących - Barwy szczęścia - serial obyczajowy TVP
07:00 Dla niesłyszących - M jak miłość - serial TVP
07:55 Pytanie na śniadanie
11:15 Rodzinny ekspres - Jak dobrze i właściwie przeżyć Mszę Świętą - magazyn
11:45 Ludzie z pociągu - dramat, prod. Polska, 1961, reż. Kazimierz Kutz, wyk. Jerzy Block, Maciej Damięcki, Małgorzata Dziedzic, Danuta Szaflarska, Andrzej May, Janina Traczykówna, Aleksander Fogiel, Bogdan Baer, Zdzisław Karczewski, Jerzy Turek
13:25 Va Banque - teleturniej
14:00 Familiada - teleturniej
14:35 Koło fortuny
15:20 Szansa na sukces. Opole 2021 - widowisko

SERIAL FABULARYZOWANY

16:25 Na sygnale - serial fabularyzowany TVP
16:55 Smaki świata po polsku - magazyn
17:30 Lajk!
17:50 Słowo na niedzielę - Pobożna łapówka
17:55 Igrzyska Paraolimpijskie - kronika
18:00 Panorama
18:20 Pogoda
18:30 Postaw na milion - teleturniej
19:25 Rodzinka.pl - serial komediowy TVP
20:00 Władza - film prod. USA
22:00 Zderzenie - film sensacyjny, prod. Wielka Brytania, Niemcy
23:45 Magic Mike - film obyczajowy, prod. USA

TVN

04:35 Uwaga! - magazyn
04:50 Ukryta prawda - program obyczajowy
05:50 Kuchenne rewolucje - program kulinarno-rozrywkowy
06:50 Rozenek cudnie chudnie - program lifestylowy
07:25 Polowanie na ogród
08:00 Dzień Dobry TVN - magazyn
11:30 Brzydula - serial, Polska
13:35 Na Wspólnej - serial, Polska
15:25 Skazana
16:00 program rozrywkowy
17:00 Weekendowa metamorfoza
18:00 Kuchenne rewolucje - program kulinarno-rozrywkowy
19:00 Fakty
19:25 Sport
19:35 Pogoda
19:45 Uwaga! - magazyn
20:00 Mam talent

KOMEDIA

21:45 Kac Vegas - film komedia, USA, Niemcy, 2009, reż. Todd Phillips, wyk. Bradley Cooper, Ed Helms, Zach Galifianakis, Justin Bartha, Heather Graham, Sasha Barrese, Jeffrey Tambor, Mike Tyson
00:00 Aquaman - film przygodowy, USA, Australia, 2018, reż. James Wan, wyk. Jason Momoa, Amber Heard, Willem Dafoe, Patrick Wilson, Nicole Kidman, Dolph Lundgren
03:00 Kuchenne rewolucje - program kulinarno-rozrywkowy
04:05 Noc magii - program ezoteryczny

POLSAT

06:00 Nowy dzień z Polsat News
07:45 Uniwersytet Potworny
10:00 Dzieci na tropie prawdy
10:10 Ewa gotuje
10:40 Family Food Fight - Pojedynek na smaki
11:40 Nasz Nowy Dom
12:40 Tatuśkowie
13:40 Drwale i inne opowieści Bieszczadu
14:40 Rolnicy. Podlasie
15:40 Więzienie
17:10 Więzienie
17:40 Chłopaki do wzięcia
18:50 Wydarzenia
19:25 Gość Wydarzeń
19:45 Sport, Pogoda
20:05 Kuchnia
21:10 Kapitan Marvel Akcja rozgrywa się w latach 90-tych XX wieku. Ziemia dostaje się w sam środek wojny pomiędzy obcymi rasami.

HORROR

23:55 Rings Młoda kobieta, martwiąc się o swego chłopaka, zafascynowanego informacjami o tajemniczym wideo, po obejrzeniu którego giną ludzie, decyduje się obejrzeć film za niego. Wkrótce odkrywa przerażającą prawdę: informacje są prawdziwe, a wideo zawiera tajemniczy przekaz...
02:35 Love Island. Wyspa miłości - program rozrywkowy prod. Polska
04:40 Disco Gramy - program rozrywkowy prod. Polska
05:45 Telezakupy TV Okazje

TVP Kultura

07:20 Informacje kulturalne
07:40 Starszy pan. I'm sorry - widowisko muzyczne
08:30 Słowobranie - magazyn
09:00 110 % - film dokumentalny
10:30 Serialowa nostalgia - U Pana Boga w ogródku
11:25 Tamte lata, tamte dni - Lech Majewski - magazyn
12:05 Ich noce - komedia, prod. USA, 1934
14:05 Komediowe lato - Pułkownik Kwiatkowski - komediodramat
16:15 Zaginione Skarby - Tryptyk „Emalia z Limoges" - film animowany
16:30 Retro kino - Winnetou
18:05 Mój czas - felieton
18:15 Co dalej? - Czy szkoła ma też wychowywać? - program publicystyczny
18:50 Count Basie własnymi słowami - film

DRAMAT

20:00 Bilet do kina - Manchester by the Sea - dramat, prod. USA, 2016, reż. Kenneth Lonergan, wyk. Casey Affleck, Lucas Hedges, Michelle Williams, Kyle Chandler
22:30 Jefferson Starship: Live - koncert
23:45 Mocne Kino - Szczęśliwy człowiek - dramat, prod. Wielka Brytania
02:50 Co dalej? - Czy szkoła ma też wychowywać?
03:25 Kino nocne - Noce Cabirii - dramat, prod. Włochy, Francja, 1957, reż. Federico Fellini
05:35 Teledysk
05:50 Zakończenie

TV Puls

06:00 Castle - serial kryminalny Poszukujący inspiracji pisarz otrzymuje pozwolenie na przyłączenie się do jednego zespołu z wydziału zabójstw nowojorskiej policji.
07:00 Taki jest świat - program informacyjny
08:00 Lombard. Życie pod zastaw - serial obyczajowy Prowadzenie lombardu to zajęcie ciekawe, momentami ekscytujące, ale często i niebezpieczne. Bohaterami serialu są: właściciel Kazimierz Barski, jego rodzina, pracownicy oraz klienci, którzy pojawiają się w lombardzie z powodu różnych życiowych zawirowań. Są to zarówno osoby starsze, jak i młode.

THRILLER

20:00 Mocne sobotnie kino: Twierdza Generał Hummel zajmuje wyspę Alcatraz. Żąda wysokiego okupu, w przeciwnym razie zrzuci na San Francisco rakiety wypełnione śmiercionośnym gazem.
22:50 Mechanik: Konfrontacja
00:50 Pod ścianą
03:00 Castle - serial kryminalny
04:00 Zobacz to! Blok powtórkowy: Taki jest świat - program informacyjny prod. Polska
05:00 Dyżur - serial dokumentalny prod. Polska

TVN 7

04:55 Szkoła
06:00 Wiza na miłość
07:00 Timmy i przyjaciele - animacja
07:15 Ukryta prawda - program obyczajowy
11:10 Makłowicz w drodze
11:40 Hotel Paradise
14:40 Mamy to - serial, Polska
15:45 Beethoven III - film rodzinny, USA, 2000, reż. David M. Evans, wyk. Judge Reinhold, Julia Sweeney, JoePichler, Michaela Gallo
17:50 Tylko mnie kochaj - film komedia, Polska, 2006, reż. Ryszard Zatorski, wyk. Maciej Zakościelny, Agnieszka Grochowska, Julia Wróblewska, Grażyna Szapołowska, JanFrycz, Marcin Bosak, Dominika Kluźniak, Tomasz Karolak, Przemysław Sadowski

HORROR

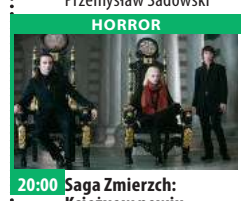

20:00 Saga Zmierzch: Księżyc w nowiu - film horror, USA, 2009, reż. Chris Weitz, wyk. Kristen Stewart, Robert Pattinson, Taylor Lautner, Elizabeth Reaser, Peter Facinelli
22:40 Incepcja - film przygodowy, USA, Wielka Brytania, 2010, reż. Christopher Nolan, wyk. Leonardo DiCaprio, Joseph Gordon-Levitt, Ellen Page, TomHardy, Ken Watanabe, Cillian Murphy, Tom Berenger, Marion Cotillard, Pete Postlethwaite
01:45 Zbrodnie, które wstrząsnęły Ameryką S5

TV 4

06:00 Flintstonowie **07:00** Galileo **11:00** Flintstonowie Flintstonowie i Rubble'owie to nowoczesne rodziny z epoki kamienia łupanego. Fred i Barney pracują w Slate and Company, gdzie wysadzają skały. **13:00** STOP Drogówka - magazyn **14:00** Policjantki i Policjanci **19:00** Galileo **20:00** Ostatni legion Imperium Rzymskie chyli się ku upadkowi. Po najeździe barbarzyńców na Rzym 12-letni cesarz, Romulus Augustulus zostaje pojmany i wysłany do strzeżonej fortecy na Capri. Towarzyszy mu tam jego opiekun i nauczyciel Ambrosinus. **22:05** Sprawiedliwi - Wydział Kryminalny **00:20** Zdobycz **02:10** Interwencja **02:25** Disco Polo Life **03:25** TOP 10 - Lista przebojów

TV Trwam

07:45 Kartka z kalendarza **07:50** Kolory Świętości **07:55** Poczet Wielkich Polaków **08:00** Informacje dnia **08:15** Westerplatte Młodych **08:55** Słowo życia **09:00** Głos serca **09:45** W góreckim domku ogrodnika **10:00** Informacje dnia **10:15** Retrospekcja **10:20** Święty na każdy dzień **10:25** Młodzi Światu - Ola **10:35** Polski Punkt Widzenia **11:00** Nowenna przed 30. Rocznicą powstania Radia Maryja **12:00** Msza święta z Torunia **15:00** Modlitwa **15:30** Koncert w wykonaniu Reprezentacyjnego Zespołu Artystycznego Wojska Polskiego **17:00** Procesja Różańcowa **18:00** Koncert w wykonaniu Zespołu Bayer Full **20:00** Informacje dnia **20:20** Różaniec **20:50** Święty na każdy dzień **21:00** Apel Jasnogórski **21:20** Informacje dnia

niedziela 5 września

TVP 1

04:45 Klan - telenowela TVP
06:00 Słownik polsko@polski - talk - show
06:25 Wojsko - polskie.pl - reportaż
06:55 Słowo na niedzielę - Pobożna łapówka
07:00 Transmisja Mszy Świętej z Sanktuarium Bożego Miłosierdzia
08:00 Tydzień
08:30 Zakochaj się w Polsce
09:05 Przyrodnik na tropie - cykl dokumentalny
09:40 Woda i las. Źródło życia na Ziemi - film dokumentalny
10:05 Między ziemią a niebem
11:00 Święto Dziękczynienia za Plony - Jasna Góra 2021 - relacja
13:35 Rybołowy pod skrzydłami leśników - film
14:15 Z pamięci - felieton

MAGAZYN KULINARNY

14:25 Okrasa łamie przepisy - magazyn kulinarny
14:55 Komisarz Alex - serial kryminalny prod. TVP
17:00 Teleexpress
17:20 Pogoda
17:35 Lekkoatletyka - Memoriał Kamili Skolimowskiej - Chorzów
19:30 Wiadomości
20:15 58. KFPP w Opolu
23:55 Jack Hunter - Jack Hunter i gwiazda niebios - serial przygodowy, prod. USA, 2008, reż. Terry Cunningham, wyk. Ivan Sergei
01:40 Zła macocha - film kryminalny, prod. USA
03:15 Kopciuszek - serial obyczajowy TVP

TVP 2

05:25 Dla niesłyszących - Barwy szczęścia - serial
07:00 Dla niesłyszących - M jak miłość - serial TVP
07:55 Pytanie na śniadanie
11:15 Smaki świata - pośród mórz - magazyn
11:45 Akcja pod Arsenałem - dramat, prod. Polska, 1977, reż. Jan Łomnicki, wyk. Cezary Morawski, Mirosław Konarowski, Magdalena Wołłejko, Jan Englert, Lidia Korsakówna, Zbigniew Zapasiewicz
13:25 Va Banque - teleturniej
14:00 Familiada - teleturniej
14:35 Koło fortuny
15:15 Szansa na sukces. Eurowizja Junior 2021 - Hity Eurowizji
16:25 Alternatywy 4 - serial
17:50 Igrzyska Paraolimpijskie
18:00 Panorama

TELETURNIEJ

18:30 Postaw na milion - teleturniej
19:25 Rodzinka.pl - serial komediowy TVP
20:05 Piłka nożna - Eliminacje Mistrzostw Świata Katar 2022: San Marino - Polska, prod. Szwajcaria, 2021
23:05 Wyrok za prawdę - dramat, prod. USA, 2014, reż. Michael Cuesta, wyk. Jeremy Renner, Robert Patrick
01:05 Odyseja - dramat, prod. Francja, 2016, reż. Jerome Salle, wyk. Lambert Wilson, Pierre Niney, Audrey Tautou
03:15 Amok - film obyczajowy
05:05 Zakończenie

TVN

05:05 Uwaga! - magazyn
05:25 Ukryta prawda - program obyczajowy
06:25 Kuchenne rewolucje - program kulinarno-rozrywkowy
07:25 Nowa Maja w ogrodzie
07:55 Akademia ogrodnika
08:00 Dzień Dobry TVN - magazyn
11:30 Co za tydzień - magazyn
12:05 Top Model
13:35 Mam talent
15:20 Szkoła moich koszmarów - film rodzinny
17:15 Pana Magorium cudowne emporium - film rodzinny, USA, Kanada, 2007, reż. Zach Helm, wyk. Dustin Hoffman, Natalie Portman, Jason Bateman, Zach Mills
19:00 Fakty
19:45 Uwaga! - magazyn
20:00 MasterChef

SERIAL OBYCZAJOWY

21:30 Receptura - serial, Polska
22:35 Miłość jest wszystkim - film komedia, Polska, 2018, reż. Michał Kwieciński, wyk. Olaf Lubaszenko, Aleksandra Adamska, Joanna Balasz, Agnieszka Grochowska, Joanna Kulig, Michal Czernecki, Eryk Lubos
01:10 Król Skorpion II: Narodziny wojownika - film przygodowy, USA, RPA, Niemcy, 2008, reż. Russell Mulcahy, wyk. Michael Copon, Karen David Simon Quarterman, Tom Wu
03:30 Noc magii

POLSAT

06:00 Nowy dzień z Polsat News
08:20 Gwiezdne wojny: Mroczne widmo Dwaj rycerze Jedi Obi-Wan oraz mistrz Qui-Gon Jinn przylatują na planetę Naboo, aby zażegnać konflikt z Federacją Handlową. Okazuje, że konflikt jest tylko przykrywką do inwazji na planetę. Rycerze Jedi ratując królową Amidalę zatrzymują się na planecie Tatooine, gdzie poznają obdarzonego mocą młodego niewolnika.
11:05 Kraina lodu
13:15 Ninja Warrior Polska
15:20 Kraina lodu II
17:45 Nasz Nowy Dom
18:50 Wydarzenia
19:30 Państwo w Państwie
20:00 Kabarety
22:10 Love Island. Wyspa miłości

FILM AKCJI

23:15 Jeździec znikąd Historia młodego prawnika z Dzikiego Zachodu, który zamienia się w zamaskowanego mściciela. XIX wiek, Stany Zjednoczone Ameryki. Trwa proces zasiedlania Dzikiego Zachodu i budowa linii kolejowej, która ma połączyć obydwa wybrzeża kraju. John Reid jest młodym, pełnym ideałów prawnikiem.
02:35 Love Island. Wyspa miłości - program rozrywkowy prod. Polska
04:40 Disco Gramy - program rozrywkowy
05:45 Telezakupy TV Okazje

TVP Kultura

07:00 Co dalej? - Czy szkoła ma też wychowywać?
07:35 Piosenki Warsa w Piwnicy pod Baranami - widowisko
08:40 Tamte lata, tamte dni - Lech Majewski - magazyn
09:10 Chuligan Literacki - magazyn o książkach
09:45 Z przytupem - Obyrtka - widowisko kameralne
10:00 Animama - The Moustache - film animowany
10:05 Animama - Budzik - film animowany
10:15 Animama - Ten, który panował nad chmurami - film animowany
10:35 Serialowa nostalgia - Janosik - serial TVP
11:30 Trzeci punkt widzenia - program publicystyczny
12:15 Kasia Ballou - western, prod. USA, 1965, reż. Elliot Silvertstein

SERIAL OBYCZAJOWY

14:05 Winnetou - i Old Firehand - serial
15:55 Kromer Festival Biecz 2020
17:00 Mój czas - felieton
17:15 Niedziela z... twórczością Franciszka Walickiego
18:10 Niedziela z... twórczością Franciszka Walickiego - ... i nie żałuj tego - film dokumentalny
19:10 Niedziela z... twórczością Franciszka Walickiego
20:00 Prawdziwe męstwo - western
22:00 Trzeci punkt widzenia
22:35 110 % - dokumentalny
00:05 Manchester by the Sea - dramat

TV Puls

05:35 Rodzinny interes - serial obyczajowy
09:35 Halvdan - prawie wiking
11:35 Królewna Śnieżka
13:40 Najpiękniejsze baśnie braci Grimm: O rybaku i jego żonie
14:50 Najpiękniejsze baśnie: Królowa dwunastu miesięcy
16:15 Taxi
17:50 Asterix i Obelix kontra Cezar
20:00 Niedziela z gwiazdami: Ostateczna rozgrywka
22:00 Kod 211 Kiedy w Chesterford grupa uzbrojonych po zęby mężczyzn napada na bank, funkcjonariusz Mike postanawia interweniować. Wkrótce napotyka nastoletniego Kenny'ego Ralstona.

FILM AKCJI

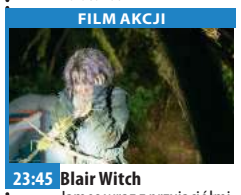

23:45 Blair Witch James wraz z przyjaciółmi wyrusza do upiornego lasu, aby odkryć prawdę o zniknięciu swojej siostry.
01:20 Zobacz to! Blok powtórkowy: Biesiada na cztery pory roku
02:05 Dyżur - serial dokumentalny
03:05 Taki jest świat - program informacyjny prod. Polska
03:55 Biesiada na cztery pory roku
04:35 Z archiwum policji - serial dokumentalny
05:00 Rodzinny interes - serial obyczajowy prod. Polska

TVN 7

04:55 Szkoła
06:00 Wiza na miłość
07:00 Timmy i przyjaciele - animacja
07:15 Ukryta prawda - program obyczajowy prod. Polska
11:15 Hotel Paradise
13:15 Zakochani po uszy - serial, Polska
15:35 Kit Kittredge: Amerykańska dziewczyna - film obyczajowy, USA, Kanada, 2008, reż. Patricia Rozema, wyk. Abigail Breslin, Julia Ormond, Chris O'Donnell, Jane Krakowski
17:45 Ta podstępna miłość - film komedia, USA, 1997, reż. Carl Reiner, wyk. Bette Midler, Dennis Farina, Paula Marshall, Gail O'Grady, David Rasche, Jamie Denton

FILM PRZYGODOWY

20:00 Człowiek ze stali - film przygodowy, USA, Kanada, Wielka Brytania, 2013, reż. Zack Snyder, wyk. Henry Cavill, Amy Adams, Michael Shannon, Diane Lane, Russell Crowe, Laurence Fishburne, Kevin Costner
23:00 Grindhouse: Death Proof - film horror, USA, 2007, reż. Quentin Tarantino, wyk. Kurt Russell, ZoeBell, Rosario Dawson, Vanessa Ferlito, Rose McGowan, Quentin Tarantino
01:25 Zbrodnie, które wstrząsnęły Ameryką S5
02:25 Druga strona medalu

TV 4

06:00 Flintstonowie **06:30** Dzielna Mysz **06:50** Najsilniejsza drużyna świata **08:45** Flintstonowie Flintstonowie i Rubble'owie to nowoczesne rodziny z epoki kamienia łupanego **10:35** Galileo **12:40** Alvin i wiewiórki Adresowana do widowni rodzinnej, pełna humoru opowieść o przygodach niezwykłych wiewiórek, które wprowadzają się do domu początkującego kompozytora piosenek i pomagają mu zrobić wielką karierę w świecie muzyki. **14:35** U-571 W trakcie jednego z ataków na aliancki konwój, U-571 zostaje uszkodzony przez amerykański niszczyciel. **17:00** Gwiazdy Kabaretu **18:00** STOP Drogówka **19:00** Galileo **20:00** Troje pod przykrywką **21:00** Kariera Nikosia Dyzmy

TV Trwam

10:40 Cuda Jezusa **11:35** Jan Paweł II **12:00** Anioł Pański z Ojcem Świętym Franciszkiem **12:20** Wieś - to też Polska **13:30** Papież Polak do Rodaków **14:05** Koncert w wykonaniu Reprezentacyjnego Zespołu Artystycznego Wojska Polskiego **15:35** W Solankowej Dolinie **16:00** Informacje dnia **16:10** Koncert życzeń **17:00** Zostań Żołnierzem RP **17:15** Prawda a Historia **17:30** Nowa Ewangelizacja **17:55** Poczet Wielkich Polaków **18:00** Anioł Pański **18:05** Informacje dnia **18:15** Rozmowy niedokończone **19:25** Kartka z kalendarza **19:30** Opowieści biblijne historie animowane z Nowego Testamentu **20:00** Informacje dnia **20:20** Różaniec **20:50** Śladami historii **21:00** Apel Jasnogórski **21:20** Informacje dnia **21:40** Retrospekcja

eprasa.pl f6fbcd2b7d

poniedziałek 6 września

TVP 1

05:15 Przysięga - serial obyczajowy, prod. Turcja
06:05 Elif - serial, prod. Turcja, 2018
06:55 Policzmy się dla Polski - felieton
07:00 Transmisja Mszy Świętej z Sanktuarium Matki Bożej na Jasnej Górze
07:30 Okiem Wiary - magazyn
08:00 Wiadomości
08:10 Pogoda poranna
08:15 Kwadrans polityczny
08:35 Ranczo - serial obyczajowy TVP
09:40 Komisarz Alex - serial kryminalny TVP
10:35 Ojciec Mateusz - serial kryminalny TVP
11:25 Uzdrowisko
12:00 Wiadomości
12:10 Agrobiznes
12:30 Agropogoda - magazyn
12:35 Magazyn Rolniczy
12:50 Natura w Jedynce

SERIAL OBYCZAJOWY

14:00 Elif - serial, prod. Turcja, 2018
14:45 Policzmy się dla Polski
15:00 Wiadomości
15:15 Alarm! - magazyn
15:35 Gra słów. Krzyżówka
16:05 Przysięga - serial
17:00 Teleexpress
17:15 Jaka to melodia?
17:55 Klan - telenowela TVP
18:20 Remiza - serial TVP
18:55 Jeden z dziesięciu
19:30 Wiadomości
20:10 Alarm! - magazyn
20:30 Leśniczówka
21:00 58. KFPP w Opolu
00:40 Być jak Kazimierz Deyna - komedia
02:25 Oficer - serial TVP
03:30 Cała prawda o kłamstwie - dokumentalny

TVP 2

05:25 Na dobre i na złe - serial TVP
06:25 Życiowe wybory - Artysta - telenowela
06:55 Familiada - teleturniej
07:30 Pytanie na śniadanie
10:35 Panorama
10:45 Pytanie na śniadanie
11:25 Rodzinka.pl - serial komediowy TVP
11:50 Dla niesłyszących - Barwy szczęścia - serial obyczajowy TVP
12:25 Koło fortuny - teleturniej
13:05 Mini audycja
13:15 Kozacka miłość - serial kostiumowy, prod. Rosja
14:05 Va Banque - teleturniej
14:35 Na sygnale - serial fabularyzowany TVP
15:05 Koło Fortuny
15:10 Górscy ratownicy - serial obyczajowy
16:00 Koło fortuny
16:35 Familiada - teleturniej

SERIAL OBYCZAJOWY

17:15 Promyk nadziei - serial, prod. Turcja, 2019
18:00 Panorama
18:20 Va Banque - teleturniej
18:45 Kozacka miłość - serial kostiumowy, prod. Rosja
19:35 Barwy szczęścia - serial obyczajowy TVP
20:40 Kulisy serialu „M jak miłość"
20:55 M jak miłość - serial TVP
21:55 Wojenne dziewczyny - serial TVP
23:50 Powidoki
01:35 Warto kochać - serial TVP
02:35 Wyrok za prawdę - dramat, prod. USA, 2014
04:35 Rodzinka.pl - serial komediowy TVP
05:00 Zakończenie

TVN

05:05 Uwaga! - magazyn
05:20 Nowa Maja w ogrodzie
05:50 Akademia ogrodnika
06:00 Ukryta prawda - program obyczajowy
07:00 Kuchenne rewolucje - program kulinarno-rozrywkowy
08:00 Dzień Dobry TVN - magazyn
11:35 Skazana - Premiera Playera
11:45 Ukryta prawda - program obyczajowy
12:50 Tajemnice miłości
13:55 Ukryta prawda - program obyczajowy
16:00 Kuchenne rewolucje - program kulinarno-rozrywkowy
17:00 Tajemnice miłości
18:00 Ukryta prawda - program obyczajowy
19:00 Fakty
19:55 Uwaga! - magazyn
20:10 Doradca smaku

SERIAL OBYCZAJOWY

20:15 Na Wspólnej - serial obyczajowy, Polska
20:55 Milionerzy
21:30 Chyłka-Inwigilacja - serial, Polska
22:35 Olimp w ogniu - film sensacyjny, USA, 2013, reż. Antoine Fuqua, wyk. Gerard Butler, Aaron Eckhart, Morgan Freeman, Ashley Judd, Dylan McDermott, Angela Bassett, Melissa Leo, Radha Mitchell, Rick Yune
01:00 Co za tydzień - magazyn
01:35 Wewnętrzny wróg - serial, USA
02:35 Uwaga! - magazyn
02:50 Noc magii
04:10 Kto was tak urządził

POLSAT

06:00 Nowy dzień z Polsat News
08:40 Malanowski i Partnerzy
09:40 Sekrety rodziny
10:40 Dlaczego ja?
11:40 Gliniarze
12:50 Wydarzenia
13:25 Interwencja
13:40 Trudne sprawy
14:40 Dlaczego ja?
15:50 Wydarzenia
16:10 Pogoda
16:15 Interwencja
16:30 Na ratunek 112
17:00 Gliniarze
18:00 Pierwsza miłość - serial
18:50 Wydarzenia
19:25 Gość Wydarzeń
19:45 Sport
19:55 Pogoda
20:05 Dancing with the Stars. Taniec z Gwiazdami
22:10 Love Island. Wyspa miłości

FILM SENSACYJNY

23:10 XXX: Reaktywacja Xander Cage po latach dobrowolnego wygnania, przez wielu uważany za martwego, powraca, by ponownie stanąć na drodze wojownika Xianga. Xander wie, że w rekach Xianga znajduje się śmiercionośna, zagrażająca ludzkości broń, zwana „Puszką Pandory". Rekrutuje nową grupę supersilnych sprzymierzeńców.
01:35 Pasażer
03:35 Love Island. Wyspa miłości
04:40 Disco Gramy - program rozrywkowy
05:45 Telezakupy TV Okazje

TVP Kultura

07:00 Muzyczne poranki
07:50 Co dalej? - program publicystyczny
08:30 Miasto z morza - film obyczajowy, prod. Polska, 2009, reż. Andrzej Kotkowski
10:35 Rzecz Polska - Polska ilustracja dziecięca
10:50 Opole
11:00 Pogranicze w ogniu - serial TVP
12:05 Opole
12:15 Pogranicze w ogniu - serial TVP
13:15 Opole
13:30 W samo południe - film animowany
13:33 Pomnik - film animowany, prod. Czechosłowacja
13:40 Piosenka - film
13:44 Niezapomniana
13:55 Portret - film
14:10 Reżyserzy
15:00 Opole

FILM OBYCZAJOWY

15:10 Ciemnego pokoju nie trzeba się bać Jedenastolatka przygotowuje piosenkę na akademię z okazji dnia ojca. Aby dobrze opisać swoje uczucia, zaczyna bacznie obserwować tatę.
15:50 Opole
16:05 Szatan z siódmej klasy
18:00 Rok 2020
18:30 Informacje kulturalne
18:55 Życie w Cranford
20:00 58. KFPP w Opolu
21:00 Opole
21:15 58. KFPP w Opolu
23:40 Kino Mocnych Wrażeń - Wybawienie - dramat
01:30 Powidoki
01:50 Panorama kina polskiego - Photon

TV Puls

06:00 Zbuntowany anioł - telenowela Osierocona Milagros rozpoczyna pracę jako pokojówka rodziny DiCarlo i zakochuje się w synu pana domu.
08:00 Lombard. Życie pod zastaw - serial obyczajowy
11:00 Zbuntowany anioł - telenowela
12:00 Zaklinaczka duchów - serial fantasy Dzięki swojemu darowi Melinda Gordon potrafi komunikować się z zagubionymi duszami zmarłych ludzi i pomaga im przejść na drugą stronę.
14:00 Lombard. Życie pod zastaw - serial
16:00 Rodzinny interes - serial obyczajowy
18:00 Lombard. Życie pod zastaw - serial

FILM SENSACYJNY

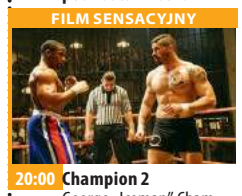

20:00 Champion 2 George „Iceman" Chambers zostaje wrobiony w przemyt narkotyków. Trafia przez to do rosyjskiego więzienia, gdzie odbywają się mistrzostwa bokserskie.
21:55 Mroczna przeszłość
23:30 Akt odwagi
01:50 Zobacz to! Blok powtórkowy: Taki jest świat - program informacyjny
02:30 Rodzinny interes - serial obyczajowy
03:30 Dyżur - serial dokumentalny
03:55 Biesiada na cztery pory roku
04:35 Z archiwum policji

TVN 7

05:55 Szkoła
07:00 Szpital
08:00 Ukryta prawda - program obyczajowy
11:00 Rozwód. Walka o wszystko
12:00 Szpital - program obyczajowy
13:00 Szkoła
14:00 Sąd rodzinny - program sądowy
15:00 Sędzia Anna Maria Wesołowska - program sądowy
16:00 Ukryta prawda - program obyczajowy
17:00 19 + - obyczajowy
17:35 Brzydula - serial, Polska
18:15 Idealna niania
19:00 19 + - obyczajowy
19:30 Papiery na szczęście
20:00 Brzydula - serial, Polska
20:30 Hotel Paradise

KOMEDIA

21:35 Tylko mnie kochaj - film komedia prod. Polska, 2006, reż. Ryszard Zatorski, wyk. Maciej Zakościelny, Agnieszka Grochowska, Julia Wróblewska, Grażyna Szapołowska, Jan Frycz, Marcin Bosak, Dominika Kluźniak
23:45 Wzgórze krwi - film horror prod. USA, Kanada, 2015, reż. Guillermo Del Toro, wyk. Mia Wasikowska, Jessica Chastain, Tom Hiddleston Charlie Hunnam, Jim Beaver, Leslie Hope
02:15 Trzy noce z duchami
03:25 Noc magii - program ezoteryczny

TV 4

06:00 Gliniarz i prokurator **07:00** Strażnik Teksasu **08:00** Nasz Nowy Dom **09:00** Pierwsza miłość - serial obyczajowy **09:50** Kochane Pieniądze **10:50** Hardkorowy lombard **11:50** Pamiętniki z wakacji **12:50** STOP Drogówka **14:55** Gwiazdy Kabaretu **15:55** Hardkorowy lombard **17:00** Policjantki i Policjanci - serial **18:00** Kochane pieniądze **19:00** Policjantki i Policjanci - serial obyczajowy prod. Polska **20:00** Święty **20:30** Sprawiedliwi - Wydział Kryminalny Zespoły policyjne prowadzą różne sprawy kryminalne począwszy od zabójstw, poprzez napady, a skończywszy na narkotykach. **21:40** 12 rund 3 **23:30** Wikingowie **00:35** Śmierć na 1000 sposobów **01:30** Pękniesz ze śmiechu **02:35** Interwencja **02:50** SuperLudzie

TV Trwam

10:15 Rozmowy niedokończone **11:20** 100 cudownych miejsc na świecie **11:30** Przyroda w Obiektywie **11:45** Kolory Świętości **11:50** Święty na każdy dzień **12:00** Anioł Pański **12:03** Informacje dnia **12:20** Mojżesz**13:20** Niezwykłości przyrody Nowej Zelandii **13:30** Msza święta **14:20** 100 cudownych miejsc **14:30** Cena nadziei **15:50** Ma się rozumieć **16:00** Informacje dnia **16:10** Sanktuaria polskie **16:30** Nie przelewaj **16:55** Świadkowie **17:30** Natura obiektywnie **17:55** Poczet Wielkich Polaków **18:00** Anioł Pański **18:05** Informacje dnia **18:15** Rozmowy niedokończone **19:25** Kartka z kalendarza **19:30** Opowieści Starego Testamentu **20:00** Informacje dnia **20:20** Różaniec **20:50** Święty na każdy dzień **21:00** Apel

wtorek 7 września

TVP 1

05:20 Przysięga - serial
06:10 Elif - serial, prod. Turcja, 2018
07:00 Transmisja Mszy Świętej z Sanktuarium Matki Bożej na Jasnej Górze
07:30 Kościół z bliska
08:00 Wiadomości
08:10 Pogoda poranna
08:15 Kwadrans polityczny
08:35 Ranczo - serial
09:40 Komisarz Alex - serial
10:35 Ojciec Mateusz - serial kryminalny TVP
11:25 Remiza - serial TVP
12:00 Wiadomości
12:10 Agrobiznes
12:30 Agropogoda - magazyn
12:35 Magazyn Rolniczy
12:50 Natura w Jedynce - Japonia z góry, Ziemia Bogów - serial
14:00 Elif - serial, prod. Turcja
15:00 Wiadomości
15:15 Alarm! - magazyn

TELETURNIEJ

15:35 Gra słów. Krzyżówka - teleturniej
16:05 Przysięga - serial
17:00 Teleexpress
17:15 Jaka to melodia?
17:55 Klan - telenowela TVP
18:20 Remiza - serial TVP
18:55 Jeden z dziesięciu
19:30 Wiadomości
20:10 Alarm! - magazyn
20:30 Leśniczówka
21:00 Pełny obraz
21:55 Magazyn Ekspresu Reporterów
23:00 Ocaleni - reality show
24:00 Magazyn śledczy Anity Gargas - magazyn
00:30 Taksówkarz - dramat
02:35 Strażacy - serial TVP
03:30 Magazyn Ekspresu Reporterów

TVP 2

05:30 Na dobre i na złe - serial TVP
06:25 Program ekumeniczny
06:55 Familiada - teleturniej
07:30 Pytanie na śniadanie
10:35 Panorama
10:45 Pytanie na śniadanie
11:15 Policzmy się dla Polski
11:25 Rodzinka.pl - serial komediowy TVP
11:50 Dla niesłyszących - Barwy szczęścia - serial obyczajowy TVP
12:25 Koło fortuny - teleturniej
13:15 Kozacka miłość - serial kostiumowy
14:05 Va Banque - teleturniej
14:35 Na sygnale - serial
15:10 Górscy ratownicy - serial obyczajowy
16:00 Koło fortuny
16:35 Familiada - teleturniej
17:15 Promyk nadziei - serial
18:00 Panorama
18:20 Va Banque - teleturniej

SERIAL KOSTIUMOWY

18:45 Kozacka miłość - serial kostiumowy, prod. Rosja
19:35 Barwy szczęścia - serial obyczajowy prod. TVP
20:40 Kulisy serialu „M jak miłość"
20:55 M jak miłość - serial TVP
21:55 Wojenne dziewczyny - serial TVP
23:50 Ludzkie historie - In touch - film dokumentalny
01:05 Karbala - dramat wojenny
03:10 Podróż do Nowej Ziemi - film obyczajowy, prod. USA, 2005
05:20 Zakończenie

TVN

05:40 Uwaga! - magazyn
06:00 Ukryta prawda - program obyczajowy
07:00 Kuchenne rewolucje - program kulinarno-rozrywkowy
08:00 Dzień Dobry TVN - magazyn
11:35 Doradca smaku
11:45 Ukryta prawda - program obyczajowy
12:50 Tajemnice miłości
13:55 Ukryta prawda - program obyczajowy
16:00 Kuchenne rewolucje - program kulinarno-rozrywkowy
17:00 Tajemnice miłości
18:00 Ukryta prawda - program obyczajowy
19:00 Fakty
19:35 Sport
19:45 Pogoda
19:55 Uwaga! - magazyn
20:10 Doradca smaku

SERIAL OBYCZAJOWY

20:15 Na Wspólnej - serial obyczajowy, Polska
20:55 Milionerzy - program rozrywkowy
21:30 Ślub od pierwszego wejrzenia - program rozrywkowy
22:30 Kuba Wojewódzki - program rozrywkowy
23:30 Superwizjer - magazyn reporterów
00:30 Chyłka-Inwigilacja - serial, Polska
01:30 W garniturach - serial, USA
02:35 Uwaga! - magazyn
02:55 Noc magii - program ezoteryczny prod. Polska
04:20 Kto was tak urządził

POLSAT

06:00 Nowy dzień z Polsat News
08:40 Malanowski i Partnerzy
09:40 Sekrety rodziny
10:40 Dlaczego ja?
11:40 Gliniarze
12:50 Wydarzenia
13:25 Interwencja
13:40 Trudne sprawy
14:40 Dlaczego ja?
15:50 Wydarzenia
16:10 Pogoda
16:15 Interwencja
16:30 Na ratunek 112
17:00 Gliniarze
18:00 Pierwsza miłość
18:50 Wydarzenia
19:25 Gość Wydarzeń
19:45 Sport
19:55 Pogoda
20:05 Ninja Warrior Polska
22:10 Love Island. Wyspa miłości - program rozrywkowy

FILM PRZYGODOWY

23:10 X-Men Ekranizacja jednej z najpopularniejszych serii komiksowej na świecie opowiadającej o grupie obdarzonych ponadnaturalnymi zdolnościami mutantów, którzy przez swoją odmienność są prześladowani przez ludzi. Znajdują schronienie w specjalnej szkole profesora Charlesa Xaviera, który otacza mutantów troskliwą opieką i uczy ich jak korzystać z ich unikalnych zdolności.
01:35 Star Trek
04:15 Kabaretowa Ekstraklasa
04:40 Disco Gramy - program rozrykowy

TVP Kultura

07:30 Muzyczne poranki
08:05 Informacje kulturalne - informator kulturalny
08:35 Rok 2020
09:00 Szatan z siódmej klasy - film fabularny
11:00 Pogranicze w ogniu - serial TVP
13:30 Symfonia fabryki Ursus - film dokumentalny
14:45 Ostatnia akcja - komedia sensacyjna, prod. Polska, 2009, reż. Michał Rogalski, wyk. Jan Machulski, Marian Kociniak, Barbara Krafftówna, Alina Janowska, Lech Ordon, Witold Skaruch, Piotr Fronczewski
16:25 Wenecja - dramat, prod. Polska, 2010
18:30 Co dalej?
18:55 Życie w Cranford
20:05 Teatr Telewizji - Śledztwo - spektakl
21:25 Portrety

FILM FABULARNY

21:35 Lekkie obyczaje - Frances Ha - film fabularny
23:10 Co dalej? - program publicystyczny
23:35 Młoda Polska - Wiki - film krótkometrażowy, reż. Veronica Andersson, wyk. Kamila Kobic, Magdalena Kizinkiewicz, Adam Bobik, Kordian Rekowski
00:15 Panorama kina polskiego - Photon - film fabularny
02:05 Portrety
02:20 Kino nocne - Mistrz - dramat
04:25 Teledyski
05:35 Afisz kulturalny ekstra
05:50 Zakończenie

TV Puls

06:00 Zbuntowany anioł - telenowela
08:00 Lombard. Życie pod zastaw - serial obyczajowy
11:00 Zbuntowany anioł - telenowela
12:00 Zaklinaczka duchów - serial fantasy
14:00 Lombard. Życie pod zastaw - serial obyczajowy
16:00 Rodzinny interes - serial obyczajowy
18:00 Lombard. Życie pod zastaw - serial obyczajowy
20:00 Ocalony Afganistan, 28 czerwca 2005 roku, czterech członków SEAL Team 10 otrzymuje zadanie zabicia lidera talibów. Niespodziewanie sami zostają otoczeni przez wroga i zaatakowani.

THRILLER

22:15 Najwyższy wyrok - thriller W trakcie wykonywania tajemniczego zadania dwójka byłych komandosów zmaga się z elitarną grupą najemników.
00:30 Krucyfiks
02:10 Rodzinny interes - serial obyczajowy
03:05 Wojciech Cejrowski. Boso - Etiopia
03:55 Zobacz to! Blok powtórkowy: Na jedwabnym szlaku
04:35 Z archiwum policji - serial dokumentalny
05:00 Rodzinny interes - serial obyczajowy prod. Polska

TVN 7

05:55 Szkoła - program obyczajowy
07:00 Szpital - program obyczajowy
08:00 Ukryta prawda - program obyczajowy
11:00 Rozwód. Walka o wszystko
12:00 Szpital - program obyczajowy
13:00 Szkoła
14:00 Sąd rodzinny - program sądowy
15:00 Sędzia Anna Maria Wesołowska - program sądowy
16:00 Ukryta prawda - program obyczajowy
17:00 19 + - obyczajowy
17:35 Brzydula - serial, Polska
18:15 Idealna niania
19:00 19 + - obyczajowy
19:30 Papiery na szczęście
20:00 Brzydula - serial, Polska
20:30 Hotel Paradise

FILM SENSACYJNY

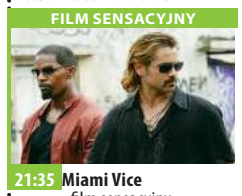

21:35 Miami Vice - film sensacyjny, USA, Niemcy, 2006, reż. Michael Mann, wyk. Colin Farrell, Jamie Foxx, GongLi, Naomie Harris, Ciaran Hinds, Justin Theroux
00:20 Grindhouse: Planeta Terror - film horror, USA, Meksyk, 2007, reż. Robert Rodriguez, wyk. Rose McGowan, Freddy Rodriguez, Josh Brolin, Bruce Willis, Marley Shelton, Jeff Fahey, Michael Biehn
02:30 Zbrodnie, które wstrząsnęły Ameryką S5
03:35 Noc magii - program ezoteryczny

TV 4

06:00 Gliniarz i prokurator **07:00** Strażnik Teksasu **08:00** Nasz Nowy Dom **09:00** Pierwsza miłość **09:50** Kochane pieniądze **10:50** Hardkorowy lombard **11:50** Pamiętniki z wakacji **12:50** STOP Drogówka **14:55** Gwiazdy Kabaretu **15:55** Hardkorowy lombard **17:00** Policjantki i Policjanci **18:00** Kochane pieniądze **19:00** Policjantki i Policjanci **20:00** Święty **20:30** Sprawiedliwi - Wydział Kryminalny **21:40** Grudge: Kląwa 2 Przed dwoma laty w pewnym domu w Tokio rozegrał się koszmar. Jego przyczyną była klątwa, która zabijała każdego, kto przekroczył próg domu. Ofiary umierały z przerażenia **23:50** Wikingowie **00:50** Śmierć na 1000 sposobów - program dokumentalny prod. USA

TV Trwam

11:50 Słowo życia **12:00** Anioł Pański **12:03** Informacje dnia **12:20** Mojżesz **13:15** Spacer **13:25** Słowo życia **13:30** Msza święta z Jasnej Góry **14:20** 100 cudownych miejsc na świecie **14:30** Cudowne przejście przez Morze Czerwone **15:30** Syria **15:50** Ma się rozumieć **16:00** Informacje dnia **16:10** Jestem mamą **16:30** Fryderyk Chopin i jego muzyka **17:00** 100 cudownych miejsc na świecie **17:10** Prosto o gospodarce **17:30** XX Rajd Katyński **17:55** Poczet Wielkich Polaków **18:00** Anioł Pański **18:05** Informacje dnia **18:15** Rozmowy niedokończone **19:25** Kartka z kalendarza **19:30** Poznajemy Polskę **19:45** Modlitwa **20:00** Informacje dnia **20:20** Różaniec **20:50** Święty na każdy dzień **21:00** Apel Jasnogórski

eprasa.pl f6fbcd2b7d

ROZRYWKOWE TO i OWO nr 240

Redaguje: Władysław Firlik

1. DOLA SŁOMIANEGO WDOWCA

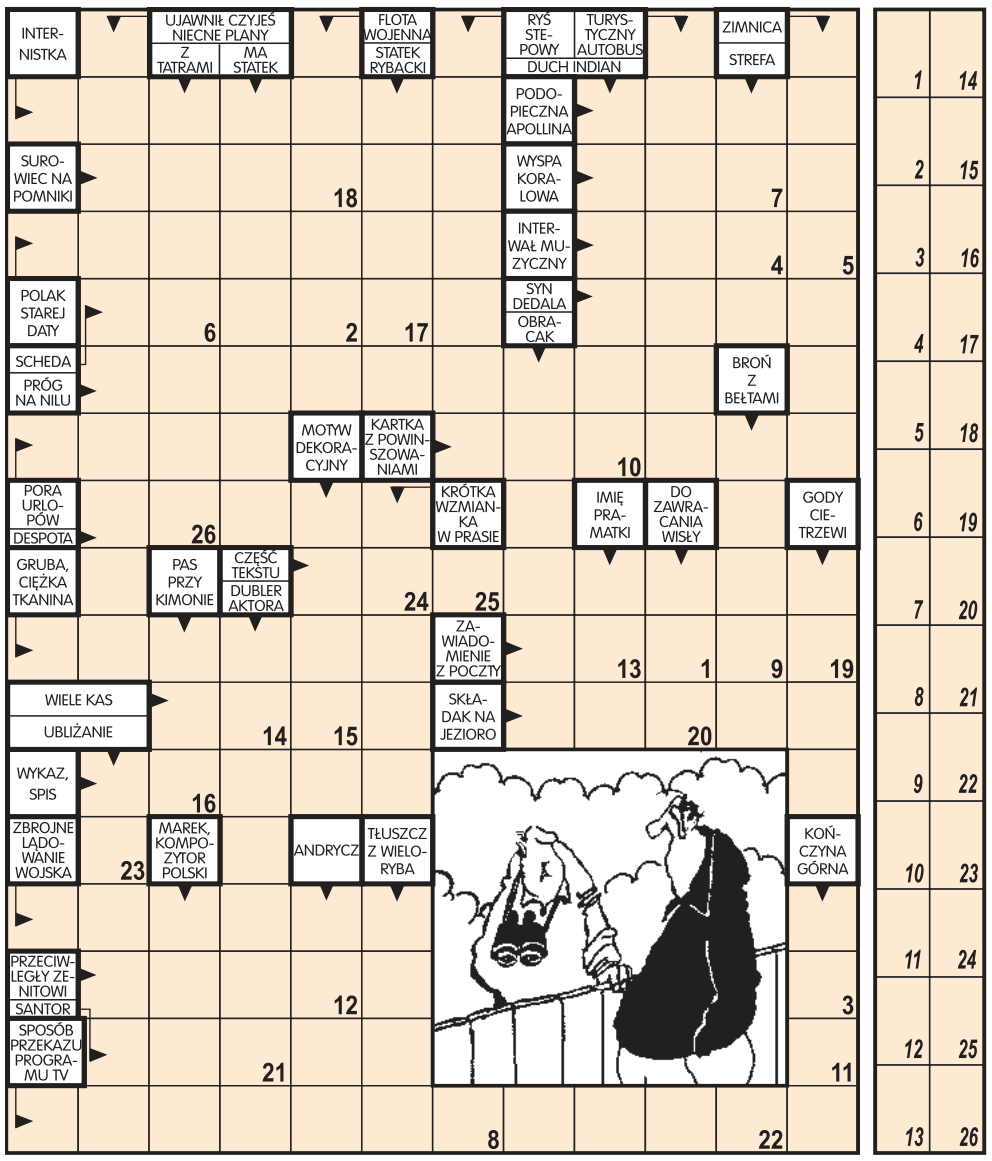

Litery z pól ponumerowanych od 1 do 26 utworzą wypowiedź sąsiada.

2. KRZYŻÓWKA

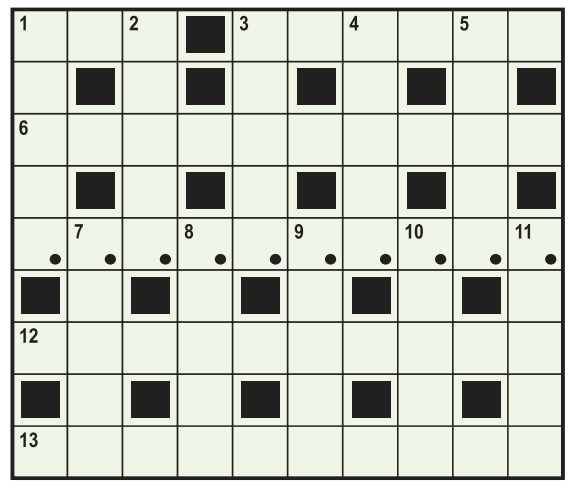

Litery w zaznaczonym rzędzie utworzą aktualne rozwiązanie.

POZIOMO: 1) długie warzywo, **3)** narzędzie ręczne do spulchniania ziemi, **6)** leczy zwierzęta, **12)** znajdziesz ją wśród absolwentek filologii, **13)** wyratowanie z opresji.

PIONOWO: 1) motyl z oczkami na skrzydłach, **2)** promieniotwórczy pierwiastek chemiczny mający l. at. 44, **3)** gruba Zofia na ekranie, **4)** podziemne przejście, **5)** jubilerska miara złota, **7)** więzy, pęta, **8)** księżniczka z utworu Gombrowicza, **9)** ostra przyprawa, **10)** posiada l. at. 89, **11)** obrzędowa uczta pierwotnych chrześcijan.

3. METAGRAM

Natury słysząc _ _ _ ,
poczułem się jak _ _ _ .

4. ANAGRAM

Żegnaj, _ _ _ _ _ _ , kajzerko - cześć!
Jam tak _ _ _ _ _ _ bułki jeść.

5. KRZYŻÓWKA OBRAZKOWA

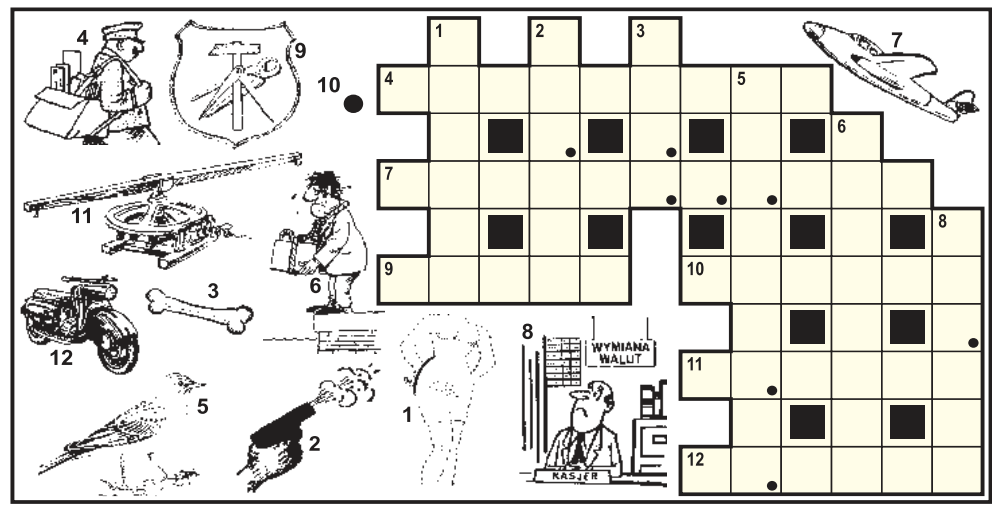

Litery z pól zaznaczonych czytane kolejno rzędami, utworzą rozwiązanie.

6. HOMONIM

Kiedy mniszek _ _ / _ _ _ _ _
a chudy i czwartek,
to _ _ _ _ _ _ _ odwołam
i basta - rzekł Bartek.

7. SZARADA ANAGRAMOWA

Jesień za progiem

Wciąż jeszcze trwa bal i beztroska
i kwiaty w **NOS** śmieją się słocie -
do ptaków nie dotarł wciąż **ROZKAZ**,
by myśleć o wielkim odlocie.

Wciąż światem słoneczny żar włada -
JA też mu pokłony ślę co dzień.
Wciąż barwnie i wonnie jest w sadach,
w ogrodach i w całej przyrodzie.

LAS zdobią prawdziwki i **KANIE**,
lśni moc wszechobecnej zieleni -
coś przecież z tych cudów zostanie,
choć czas wszystko wokół odmieni.

Nad łąką wirują motyle,
gwar **IMPREZ** w szum się zaplata -
bal jeszcze wciąż trwa, a za chwilę,
za chwilę nie będzie już lata ...

P = 8, R = 9, S = 8.

8. ZOSTAŃ DETEKTYWEM

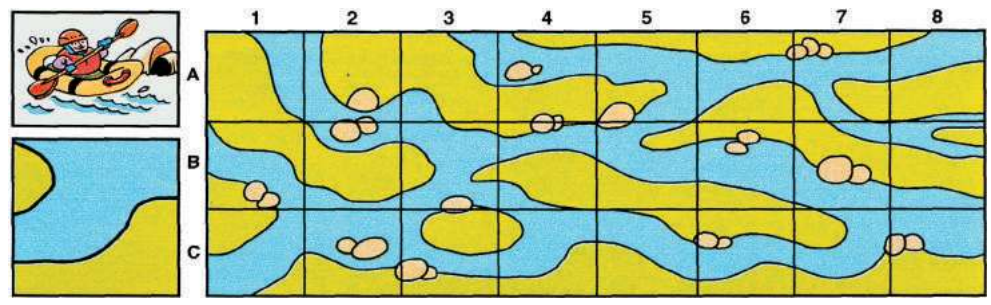

Sytuacja (górny rysuneczek) dzieje się na rwącej rzece. Miejsce jej pokazane jest na dolnym rysuneczku. Wskaż sektor tego miejsca, w którym obecnie znajduje się wioślarz.

9. WIRÓWKA OBRAZKOWA

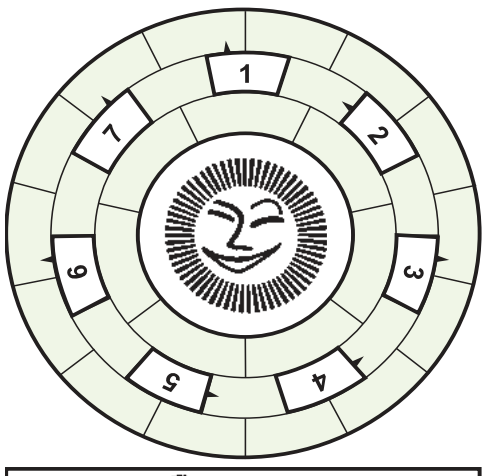

Wpisz do diagramu prawoskrętnie wszystkie nazwy rysunków tak, aby bezbłędnie powstało rozwiązanie tego zadania.

10. ANAGRAM

Kiedy babie lato
świat cały _ _ _ _ _ _ _ ,
znak to, że niedługo
będzie już _ _ / _ _ _ _ _ .

11. ANAGRAM

Czy w pewnych sytuacjach
tak nieraz być może,
że _ _ _ _ _ pierwszeństwa,
to _ _ _ _ _ na honorze?

JUŻ ZA TYDZIEŃ NOWE ZADANIA UMYSŁOWE

12. KALAMBUR

Para liter grzyba
będzie zbożem, chyba.

13. SUDOKU

9	7			3			2	5
	8			9			1	
		1				6		
6		4		8		3		1
		8				5		
	2			5			4	
3	4			1			6	7

W każdym rzędzie, kolumnie i 9-polowym kwadraciku powinno być 9 różnych cyfr od 1 do 9.

14. WIRÓWKA-SZYFR

Rozwiązanie to aforyzm Bogdana Brzezińskiego.

A) część mikroskopu, **B)** kojarzy się z liczebnikiem, wodą i pokrewieństwem, **C)** szkliwo wulkaniczne do polerowania, **D)** zawieszenie broni, **E)** świętuje 29 listopada, **F)** trójnóg, **G)** obustronny kilof, **H)** nić szewska, **I)** nie nasz owoc, **J)** obchód kontrolowanego regionu.

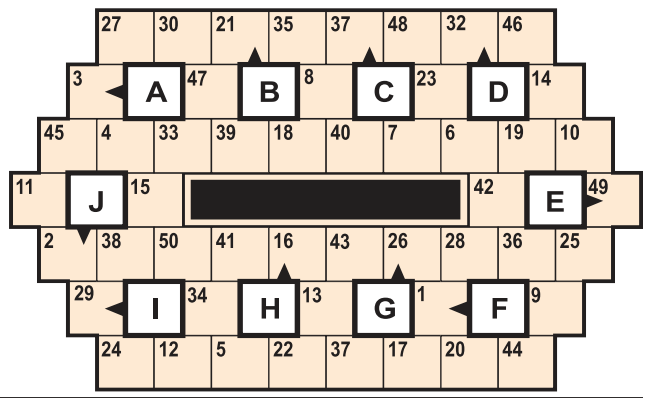

1	2	3	4	5	6	7	8	9	10	11	12	13	14	15	16	17
18	19	20	21	22	23	24	25	26	27	28	29	30	31	32	33	34
35	36	37	38	39	40	41	42	43	44	45	46	47	48	49	50	

ROZRYWKOWE TO i OWO
KUPON - 236

eprasa.pl f6fbcd2b7d

Ponadto:
• stopnie dębowe • parkiet dąb i jesion
• deska podłogowa • sosna szwedzka calówka
• boazeria sosnowa 2 gat.
OD PRODUCENTA

Informacja

Wójt Gminy Nieporęt na podstawie art. 35 ust. 1 ustawy z dnia 21 sierpnia 1997 r. o gospodarce nieruchomościami (Dz. U. z 2020 poz.1990 ze zm.) podaje do publicznej wiadomości, że na tablicy informacyjnej w Urzędzie Gminy Nieporęt pod adresem: 05-126 Nieporęt, Plac Wolności 1, oraz na stronie internetowej Urzędu Gminy Nieporęt, na okres 21 dni to jest od 27 sierpnia 2021 r. do 17 września 2021 r. został wywieszony wykaz nieruchomości przeznaczonych do sprzedaży, obejmujący działkę o nr ew. 23/9, położoną we wsi i gminie Nieporęt, wraz z udziałem 1/4 w działce stanowiącej drogę wewnętrzną o nr ew. 23/7 dla których Sąd Rejonowy w Legionowie, IV Wydział Ksiąg Wieczystych prowadzi księgę wieczystą nr WA1L/00011832/4.

Wójt Gminy Nieporęt
Sławomir Maciej Mazur

INTER CARS
Filia Legionowo
ul. Zegrzyńska 4
tel.: 22 767 53 80
tel.: 22 767 53 89
INTERCARS.COM.PL

Zakład Usług Komunalno-Socjalnych
ODPADY BIO
• trawa, liście, gałęzie
• 1 worek 120 l. do 10 zł
ODPADY BUDOWLANE
oraz KOMUNALNE – oferujemy podstawienie kontenerów KP7 do 450 zł – do negocjacji w zależności od ilości i rodzaju odpadów)
05-120 Legionowo, ul. Mydlińska 16
tel. 22 784 58 38, tel. kom. 032 800 332
zuks.pacowicz@wp.pl

OGŁOSZENIA DROBNE
do bieżącego numeru przyjmujemy
DO PONIEDZIAŁKU
do godziny 12:00.

AUTO NAPRAWA
• MECHANIKA • GEOMETRIA • CZĘŚCI
• WYWAŻANIE KÓŁ • KLIMATYZACJA
Adam Szczypkowski
05-110 JABŁONNA ul. WYGONOWA 1
pn. – pt.: 8:00 - 17:00
☎605 94 91 91
022 782 49 10

PRACA

dam pracę

Elektryk-hydraulik-monter klimatyzacji-magazynier-mechanik-automatyk serwisant chłodnictwa-atrakcyjne wynagrodzenie 664 473 560
LEG 52067

SAVOY DENT

Klinika Stomatologiczna SAVOY DENT zatrudni asystentkę stomatologiczną, możliwość przyuczenia tel.: 602757609, 22/7848050 biuro@savoydent.pl https://savoydent.pl/o-nas/
LEG 52188

Magazynier. Atrakcyjne wynagrodzenie 664473560
LEG 52066

Młodego mężczyznę do przyuczenia 664 473 560
LEG 52068

- **Praca dla kierowcy kat c+e. Jazda po UE. system 3/1. Wynagrodzenie od 6500/m-c 798509031 finelady.transport@gmail.com**
PS_INNA 52174
- Praca HydraulikWynagrodzenie do ustalenia Praca od zaraz 513080933 wgd.instal@wp.pl www.wgdinstal.pl
NDM 52190
- Szukam pracowników do pracy na Tokarce i Frezarce z doświadczeniem i bez 666599105 robert.kober@wp.pl Pułtusk
PUL 52183

szukam pracy

- Szukam pracy na budowie 698543034
LEG 52186

AUTO-MOTO

sprzedam

- **KupieKażdeAutoBusyMotocykleiSkuteryNAJLEPSZECenySzybkaWycenaNatychmiastowyodbióraświadczeniaDoKasacjiMożliwośćwycofania OC 502964469**
LEG 51893
- Lublin 2003r. rejestrowany, opłacony 501 458 753
PUL 52191
- Toyota Avensis 2001r., 150KM. 2.0 benzyna, 220 tys przebieg, 5,5 tys do negocjacji 694530408
LEG 52079

OGŁOSZENIA DROBNE
można nadać na stronie
www.nadajdrobne.pl

OGŁOSZENIA DROBNE
można nadać na stronie
www.nadajdrobne.pl

kupię

- Auta Busy Motory 793915521
NDM 51967
- Kupię części do FSO, Fiat 125p, Polonez. Tel. 502 297 792
LEG 52181

ZDROWIE

przychodnie

ultramedica
CENTRUM ZDROWIA KOBIETY
KLINIKA
GINEKOLOGICZNO - POŁOŻNICZA
Legionowo, ul. Sienkiewicza 10 i p. nad HEBE
tel. 22 732 24 86, 518 447 748

- ULTRAMEDICA CENTRUM ZDROWIA KOBIETY
- ginekologia kompleksowo, prowadzenie ciąży USG 3D/4D
- ortopeda dziecięcy i dla dorosłych
- proktolog, również zabiegi
- dietetyk kliniczny,
ul.Sienkiewicza 10, tel. 518 447 748
www.umedica.pl
LEG 51756

lekarze

- **Dr. n.med. pediatra - neonatolog Maria Gudyka-Piórkowska L-wo, Sienkiewicza 30, 601593502, 22 774 21 62**
LEG 51670
- Dr n.med Robert Piórkowski Gabinet ginekologiczny L-wo ul. Husarska 9 blok 107, 22 7742162, 601 391 910
LEG 51671

inne

- OKULISTA, CH HIT, Nowy Dwór Maz., zapisy: 22 732 22 13
NDM 51768

SPORT i URODA

O!WŁOS
PROFESJONALNE KOSMETYKI
AKCESORIA FRYZJERSKIE
tel. 508 479 937
ul. Jana Pawła II 30/U5

- SKLEP FRYZJERSKI O WŁOS
W naszej ofercie posiadamy:
- profesjonalne kosmetyki,
- akcesoria oraz sprzęt fryzjerski
Kupując w naszym sklepie, możesz liczyć na profesjonalne doradztwo.
tel. 508 479 937
ul. Jana Pawła II 30/U5, 06-100 Pułtusk
PUL 51719

TURYSTYKA

USŁUGI

remont i budowa

- Cyklina bez.pył.ukł. 602 523 096
LEG 52187
- Glazura, remonty, solidnie 602670035
NDM 52179
- Malowanie-tapetowanie-remonty osobiście-solidnie 694065757
LEG 52093
- **MALOWANIE DACHÓW CIŚNIENIOWO SOLIDNIE 512687505**
LEG 51949

finanse i prawo

- **BIURO RACHUNKOWE Anna Święcka Prowadzenie Ksiąg Rachunkowych, Ksiąg Podatkowych, VAT, ZUS, Reprezentacja w US i ZUS, Wyprowadzenie zaległości podatkowych. tel:227743594, kom:605859559, e-mail:a.swiecka@wp.pl**
LEG 51755

BIURO USŁUG KSIĘGOWYCH - księgi rachunkowe, księgi podatkowe, VAT, ZUS, reprezentacja przed urzędami. 790-545-508 biuro@e-accounting.com.pl
LEG 51691

BIZNES

NIERUCHOMOŚCI

sprzedam działkę

- **Dworczysko gm. Giby w pobliżu rzeki Czarna Hańcza, 3703m2 pod rekreację, tel. 605437384**
LEG 52173
- Olszewnica Stara około 1000m2, prąd, gaz, wodociąg, 250zł/m2 do negocjacji 501833362
LEG 52163

do wynajęcia

- Chotomów, centrum, dom ok. 70m2, tel. 512219418
LEG 52175
- L-wo, kawalerka, ul. Norwida, 1200 zł+czynsz, umeblowana, tel. 660895575
LEG 52185
- L-wo kawalerka umeblowana 510719774
LEG 52162
- L-wo pokój 511368295
LEG 52189
- Wynajmę M-3 w centrum Legionowa, 1000 zł + czynsz i media 606996172
LEG 52168

ZWIERZĘTA

na 4 łapy

- Dusia to 2-letnia szylkretowa koteczka znaleziona w bardzo zaniedbanym stanie 03.08.2021 w Markach przy ul. Spacerowej. Dziewczyna jest bardzo cicha i spokojna, boi się psów. Gdzie właściciel Dusi? Szczegółowe informacje 507-415-468
NDM 52195

- Japonka to roczna sunia małej wielkości (9,50 kg) znaleziona na terenie gminy Błonie. Psina potrzebowała trochę czasu, aby zaufać opiekunom i pozwolić na bliższy kontakt. Dziewczyna jest wrażliwa, chętnie nadstawia brzuszek prosząc o pieszczoty. Japonka tęskni za swoją rodziną. Tel: 795 845 242 fundacjapsom.pl
NDM 52194

Słodkie Marzenia
Pracownia tortów artystycznych

Sylwia Szajter-Ziółek
ul.Polna 37A
05-124 Skrzeszew
tel.515 135 884

Więcej zdjęć na
www.slodkiemarzenia.com
Torty malowane, przestrzenne
z ręcznie robionymi figurkami.
Ciasto tylko z najlepszej jakości składników!

III miejsce w Mistrzostwach Europy w Dekoracji Tortów !

eprasa.pl f6fbcd2b7d

KUPON NA DROBNE ZA 1 GROSIK

WYPEŁNIJ DRUKOWANYMI LITERAMI WPISUJĄC W KRATKĘ JEDNĄ LITERĘ ROBIĄC ODSTĘP MIĘDZY WYRAZAMI

☐ SZUKAM PRACY

☐ ODDAM ZA DARMO

Zlecający
(Tylko do wiadomości redakcji)

imię

nazwisko

ulica

numer domu

kod, miejscowość

podpis

KUPON JEDNORAZOWY

1. Wypełniony kupon prosimy przynieść do biur ogłoszeń tygodników: Mazowieckie To i Owo, Lokalna, Tygodnik Nowodworski, Tygodnik Pułtuski.
2. Kupon bez pełnych, czytelnych danych zlecającego jest nieważny.
3. Redakcja nie odpowiada za treść ogłoszeń.

MOTOKLINIKA
mgr inż. Zbigniew Książek
MECHANIKA I ELEKTRYKA SAMOCHODOWA WSZYSTKICH MAREK
Legionowo, Ul. Wrzosowa 11a
tel. 22 784 44 50, 504 688 558
www.motoklinika.auto.pl

OGŁOSZENIA DROBNE
do bieżącego numeru przyjmujemy
DO PONIEDZIAŁKU
do godziny 12:00.

■ Oskar to młody średniej wielkości blondynek znaleziony na terenie gminy Czosnów. Psiak był bardzo zestresowany, gdy pojawił się u Nas. Niedawno otworzył się, lubi spędzać czas z człowiekiem, o ile jest mocno pieszczony i przytulany. Okazało się, że Oskar ładnie chodzi na smyczy. Dla kogo radosny, blond przyjaciel rodziny? Tel: 795 845 242 fundacjapsom.pl
NDM 52193

OGŁOSZENIA DROBNE
do bieżącego numeru przyjmujemy
DO PONIEDZIAŁKU
do godziny 12:00.

PRZYCHODNIA DLA ZWIERZĄT
lek. wet. MIROSŁAW KADO
specjalista chorób psów i kotów
ŁAJSKI ul. Nowodworska 93
tel.(cały czas) 22 782 22 82
602 237 021
RENTGEN CYFROWY, USG, EKG
LASER, ANALIZY KRWI,
CHIRURGIA, KRIOTERAPIA,
ULTRADŹWIĘKOWE USUWANIE KAMIENIA
WYDAWANIE PASZPORTÓW, CHIPY

SPRZĘT IT

MATRYMONIALNE

■ Emerytka lat 74, wysoka 173cm, bez nałogów, bez zobowiązań rodzinnych i finansowych, zmotoryzowana pozna pana z podobnymi wartościami 600115612
NDM 52192

UROCZYSTOŚCI

organizacja imprez

RESTAURACJA LEGIONOWSKA

■ **RESTAURACJA LEGIONOWSKA; chrzciny, komunie, stypy, urodziny, uroczyste obiady, romantyczne kolacje, catering. Tel. 505-360-809, www.legionowska.pl**
LEG 52047

KOMUNIKATY

RÓŻNE

■ Komplet mebli w stylu gdańskim lata 70te 501537590
LEG 52164

■ **Kupię szklarnie do rozbiórki mnożarki, gotówka 515924866**
LEG 52100

■ Sprzedam domek letniskowy mobilny ok. 18m2, wyposażony, 18 000 zł, tel. 504640330
LEG 52172

FOTO -TANIO- VIDEO
www.foto-legionowo.pl

WYCINKA DRZEW METODĄ ALPINISTYCZNĄ
- SEKCYJNA WYCINKA DRZEW
- PRZYCINANIE PRZEŚWIETLANIE KORONY DRZEW
- USUWANIE DRZEW GAŁĘZI KONARÓW MARTWYCH
- USŁUGI RĘBAKIEM, ZRĘBKOWANIE GAŁĘZI ORAZ WYWÓZ I ROBKI
698 991 470
Z PODNOŚNIKA • MIEJSCA TRUDNO DOSTĘPNE • PROFESJONALNIE

ZGŁASZANIE AWARII I USZKODZEŃ ORAZ BIEŻĄCE INFORMACJE O AWARIACH PRACACH PLANOWYCH

TEL. 991

PGE Dystrybucja S.A Oddział Warszawa RE Legionowo zawiadamia, że planowana jest przerwa w dostawie energii elektrycznej dla odbiorców zamieszkałych:

POWIAT LEGIONOWSKI

Data	gmina, miejscowość nazwy i zakres numerowy ulic	Numery i nazwy stacji	Wyłączenia w godzinach
31.08.2021	Legionowo ul. Balonowa ul. Długa 2, 14, 14A, 15, 16, 16A, 18, 19, 19A, 19B, 21, 21A, 23, 29, 31, 33, 33A ul. Górna 9, 11 ul. Jasna ul. Krakusa ul. Obrońców Lwowa ul. Słoneczna ul. Strużańska ul. Wąska 2, 4, 6, 11, 13, 14, 15, 16, 17, 18, 19, 20, 21, 22, 23, 24, 25, 27, 29, 31, 33, 34, 35, 37, 39, 41, 43, 45, 47, 49, 51, 53, 55, 57, 59, 61, 63, 65, 67, 69, 71, 73, 75; ul. Aleksandra Wilcza ul. 11 Listopada 1, 2, 2A, 3, 5, 6, 7, 8, 9, 12, 12A ul. Dolna ul. gen. Bolesława Roi ul. Nowa ul. Podgórska ul. Spacerowa ul. Stanisława Wigury ul. Wita Stwosza ul. Wrzosowa ul. Zaciszna ul. Polna 1, 1A, 3, 4, 7, 8, 9, 9A, 10, 11, 12, 13, 14, 14A, 16, 18, 18A, 18B, 19, 20, 20A, 21, 22, 22A, 23, 24, 25, 27, 28, 29, 31, 31A, 32, 32A, 33, 34, 34A, 35, 36, 38, 39, 41, 43	04-0806 (LEGIONOWO WĄSKA) 04-0542 (LEGIONOWO ORLĄT) 04-0424 (LEGIONOWO ZACISZE) 04-0333 (LEGIONOWO SPACEROWA) - (5) SPACEROW ASONECZNA TOR I 04-0333 (LEGIONOWO SPACEROWA) - (4) SŁONECZNA STRUŻAŃSKA TOR II 04-0526 (LEGIONOWO POLNA)	08:00-12:00
3.09.2021	Serock ul. Miła, ul. Pogodna, ul. Pułtuska 61, 61B, 63, ul. Słoneczna, ul. Spokojna, ul. Zacisze, ul. Zielona	04-0521 (SEROCK POM)	09:00-13:00

Przerwy w dostawie energii elektrycznej spowodowane są koniecznością przeprowadzenia prac konserwacyjnych na urządzeniach energetycznych, za niedogodności przepraszamy

PRACOWNIK FIZYCZNY
SPAWACZ
od 3600
do 6000
zł/brutto
533-202-288
rekrutacja@polbram.eu
POLBRAM STEEL GROUP
Ten baner został zaprojektowany przy użyciu zasobów z portalu Freepik.com

eprasa.pl f6fbcd2b7d

Nowe kamery strzegą naszego bezpieczeństwa

System monitoringu wizyjnego Gminy Nieporęt powiększył się o 14 kolejnych kamer. Z końcem lipca urządzenia zaczęły rejestrować obraz w 6 nowych lokalizacjach. Są to stacja kolejowa w Nieporęcie, osiedle wojskowe w Białobrzegach, ośrodek kultury w Stanisławowie Drugim i boisko sportowe w Kątach Węgierskich. Dodatkowe kamery pojawiły się także na Dziej Plaży oraz przy wjeździe na teren PSZOK Nieporęt.

Kamery zainstalowane w przestrzeni publicznej działają prewencyjnie, choć stanowią również nieocenioną pomoc dla służb mundurowych: Straży Gminnej i Policji w odtwarzaniu szczegółów niebezpiecznych zdarzeń drogowych oraz odnajdywaniu sprawców wykroczeń i przestępstw. Zwiększenie liczby kamer z całą pewnością korzystnie wpłynie na poprawę bezpieczeństwa naszych mieszkańców.

Razem z nowymi urządzeniami system monitoringu wizyjnego gminy Nieporęt liczy obecnie 44 kamery rozmieszczone w 17 punktach na terenie całej gminy.

Poniżej prezentujemy listę kamer monitoringu znajdujących się na terenie Gminy Nieporęt:

– skrzyżowanie ulic Izabelińska z Koncertową – jedna kamera
– monitoring wyjazdu z Osiedla Głogi, ul. Izabelińska – widok na ul. Przyszłość i ul. Królewską – dwie kamery
– skrzyżowanie: Aleja Henryka Sienkiewicza z ul. Husarii – trzy kamery
– skrzyżowanie ul. Jana Kazimierza z ul. Wazów – trzy kamery
– rondo w Józefowie – trzy kamery
– podwójne rondo Rembelszczyzna – cztery kamery
– skrzyżowanie ulic Strużańskiej, Przyszłość i Słoneczną – cztery kamery
– skrzyżowanie ulic Izabelińskiej z Małołęcką – trzy kamery
– punkt PSZOK – dwie kamery
– rondo w Białobrzegach – trzy kamery
– ul. Izabelińska – most (widok na ścieżkę rowerową) – dwie kamery
– Białobrzegi osiedle wojskowe (wjazd na osiedle) – dwie kamery,
– Nieporęt PSZOK ul. Małołęcka - jedna kamera,
– Stanisławów Drugi, teren GOK – dwie kamery,
– Kąty Węgierskie – teren boiska sportowego - trzy kamery,
– Nieporęt, wjazd główny na „Dziką plażę" – dwie kamery,
– Nieporęt, stacja PKP, ul. Dworcowa – cztery kamery.

Będzie nowe studium

18 lutego br. na podstawie uchwały Rady Gminy Nieporęt Nr XXXV/13/2021 podjęte zostały prace nad sporządzeniem nowego „Studium uwarunkowań i kierunków zagospodarowania przestrzennego gminy Nieporęt".

Obecnie obowiązujące Studium zostało uchwalone w 2011 r. W wyniku przeprowadzonej analizy jego zapisów, w szczególności w kontekście zmienionych przepisów prawnych, wniosków mieszkańców o zmianę przeznaczenia oraz w związku z rozstrzygnięciem nadzorczym Wojewody dotyczącym terenów szczególnego zagrożenia powodzią, skutkującym brakiem obowiązującego Studium na części terenu Gminy, konieczne było przystąpienie do opracowania nowego Studium dla całego jej obszaru.

Sporządzenie nowego Studium uzasadnia także okoliczność, iż od 01.01.2014 r. uległy zmianie granice administracyjne gmin Nieporęt i Radzymin – wobec czego Studium winno objąć także obszar przyłączony do gminy Nieporęt, stanowiący część sołectwa Łąki z gminy Radzymin. Plan miejscowy i Studium uchwalone przez gminę Radzymin w czasie, gdy teren ten należał do gminy Radzymin, przestały bowiem obowiązywać na tym obszarze po włączeniu go do naszej gminy.

Przy opracowaniu nowego Studium niezbędne będzie w szczególności: dokonanie weryfikacji układu komunikacyjnego Gminy, zweryfikowanie i ew. skorygowanie granic obszarów inwestycyjnych przewidzianych pod zabudowę oraz dostosowanie Studium do obowiązujących obecnie przepisów prawnych czy nazewnictwa.

W kompleksie Rekreacyjno-Wypoczynkowym Nieporęt-Pilawa nastąpiło oficjalne uruchomienie pierwszej i jak na razie jedynej przepompowni do odbierania ścieków z jachtów pływających po Jeziorze Zegrzyńskim.

Pierwsza przepompownia do odbierania ścieków z jachtów na Jeziorze Zegrzyńskim!

Ta niezwykle ważna z punktu widzenia ochrony wód naszego akwenu inwestycja, została wykonana przy współudziale środków pochodzących od Samorządu Województwa Mazowieckiego. W kwietniu Marszałek Województwa Mazowieckiego Adam Struzik i Wójt Gminy Nieporęt Sławomir Maciej Mazur podpisali umowę w sprawie dofinansowania tego proekologicznego przedsięwzięcia.

Prace nad budową kanalizacji sanitarnej rozpoczęły się wiosną. Zwieńczeniem robót był montaż pompy asenizacyjnej na portowym nabrzeżu, która umożliwi odbiór ścieków z jednostek pływających po Jeziorze Zegrzyńskim. Na inwestycje w Kompleksie Rekreacyjno-Wypoczynkowym Nieporęt-Pilawa Samorząd Województwa Mazowieckiego przekazał Gminie Nieporęt 1,5 mln zł.

Uruchomienie przepompowni to ogromny krok w kierunku poprawy ochrony środowiska naturalnego. Odbiór ścieków z jednostek pływających, których co roku przybywa na wodach Jeziora Zegrzyńskiego, okazał się poważnym wyzwaniem przed jakim stanęła gmina Nieporęt. Budowa kanalizacji sanitarnej i uruchomienie pompy z całą pewnością korzystnie wpłynie na ekosystem jeziora i jego okolic.

Jest to tym ważniejsze, że akwen stanowi rezerwuar wody pitnej dla tysięcy mieszkańców aglomeracji warszawskiej!

Urządzenie zlokalizowane jest na nabrzeżu w pobliżu stacji paliw. Wydajność przepompowni wynosi 60 litrów na minutę. Do końca sezonu właściciele łodzi pływających po Jeziorze Zegrzyńskim mogą korzystać z niej całkowicie bezpłatnie. W celu opróżnienia zbiornika w bosmanacie należy pobrać specjalny żeton. Bosmanat otwarty jest codziennie w godzinach: 9.00 -17.00. Obsługa przepompowni jest prosta i intuicyjna. Dla ułatwienia przy urządzeniu znajduje się tabliczka z instrukcją obsługi. W razie wątpliwości personel bosmanatu służy pomocą właścicielom jachtów. Zachęcamy do korzystania.

W oficjalnym uruchomieniu przepompowni na zaproszenie Wójta Gminy Nieporęt Sławomira Macieja Mazura, wzięli udział: Sekretarz Marszałka Województwa Mazowieckiego Adama Struzika Pan Emil Sawicki, Paweł Kownacki – Przewodniczący Związku Gmin Zalewu Zegrzyńskiego oraz jednocześnie Wójt Gminy Wieliszew, Marek Bąbolski - Zastępca Burmistrza Miasta i Gminy Serock, Andrzej Olechowski – Przewodniczący Zgromadzenia Związku Gmin Zalewu Zegrzyńskiego, Alicja Sokołowska - Zastępca Wójta Gminy Nieporęt, Anna Grześkiewicz - Przewodnicząca Komisji Ochrony Środowiska, Zdrowia i Porządku Publicznego, Jarek Pisarek – Przewodniczący Komisji Gospodarczej i Rozwoju Gminy Nieporęt, Andrzej Wojciechowski - Przewodniczący Komisji Rewizyjnej, Anita Madej – Dyrektor Centrum Rekreacji Nieporęt.

Gmina Nieporęt wygrała proces. KS „Spójnia" musi się przenieść!

Po długiej batalii, którą za pośrednictwem mediów przeciwko Gminie Nieporęt toczył Klub Sportowy „Spójnia" mamy wreszcie rozstrzygnięcie tej sprawy. Sąd Okręgowy w Warszawie wydał wyrok, który uprawomocnił się w lipcu tego roku. W ustnym uzasadnieniu wyroku Sąd oddalił wszystkie zarzuty i tym samym potwierdził, że racja była po stronie Gminy Nieporęt.

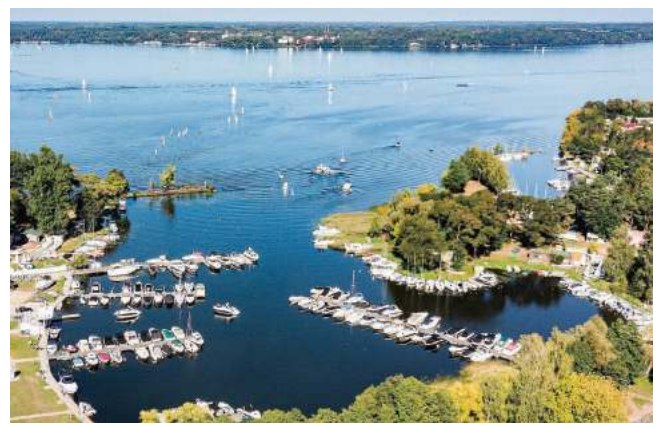

Przypomnijmy. Gmina Nieporęt na podstawie notarialnej umowy darowizny z dnia 28.09.2001 r., zawartej pomiędzy Skarbem Państwa, reprezentowanym przez Starostę Legionowskiego, a Gminą, stała się właścicielem nieruchomości położonej w Nieporęcie, na terenie Kompleksu Rekreacyjno-Sportowego stanowiącej dz. nr 1084. Nieruchomość ta została darowana Gminie przez Skarb Państwa **na cele wykonywania zadań publicznych Gminy w zakresie kultury fizycznej z przeznaczeniem na tereny rekreacyjne i urządzenia sportowe**.

Na terenie Kompleksu Rekreacyjno-Wypoczynkowego Nieporęt-Pilawa znajdowały się 3 kluby, które na podstawie umowy dzierżawy zajmowały m.in. część działki 1084.

Klub Sportowy „Spójnia" przy pomocy wszelkich sposobów (programy TV, artykuły w prasie, pomówienia i nieprawdziwe fakty) próbował wymusić na Gminie Nieporęt udostępnienie nieruchomości do własnych potrzeb, w miejscu gdzie Gmina chciała realizować przyjętą koncepcję rozwoju kompleksu.

Poprzez manipulacje faktami i informacjami klub próbował wymusić na Wojewodzie Mazowieckim odebranie Gminie Nieporęt tejże nieruchomości. W wyniku tych działań ówczesny Wojewoda Mazowiecki w kwietniu 2018 r. złożył oświadczenie o odwołaniu Gminie darowizny – prawa własności działki nr 1084 z uwagi na dążenia władz Gminy Nieporęt do wykorzystania nieruchomości niezgodnie z celem darowizny.

W imieniu Gminy Nieporęt Wójt odmówił złożenia oświadczenia woli o zwrocie darowizny.

24 września 2018 r. Skarb Państwa wniósł pozew do Sądu Okręgowego w Warszawie o zobowiązanie Gminy Nieporęt do zwrotu dz. nr 1084 o pow. 1,6370 ha, położonej na terenie Kompleksu Rekreacyjno-Wypoczynkowego Nieporęt-Pilawa, która stanowi jego nierozerwalną część. W ten sposób dążono do pozbawienia Gminy dostępu do Jeziora Zegrzyńskiego.

W sprawie z powództwa Skarbu Państwa przeciwko Gminie Nieporęt, Sąd Okręgowy w Warszawie po dokładnym zbadaniu dokumentów i przesłuchaniu świadków wydał w dniu 11 maja 2021 roku wyrok, który uprawomocnił się z dniem 20 lipca 2021 r., który oddalił powództwo Skarbu Państwa.

Sąd uznał Skarb Państwa za stronę przegrywającą proces i zasądził od niego koszty procesu.

W ustnym uzasadnieniu wyroku Sąd wyjaśnił, że wszystkie zarzuty podniesione w imieniu Gminy Nieporęt okazały się słuszne.

Po wygranym przez Gminę Nieporęt procesie obecny Wojewoda Mazowiecki Konstanty Radziwiłł zorganizował spotkanie z Wójtem Gminy Nieporęt Sławomirem Maciejem Mazurem żeby omówić sposób korzystania przez Klub Sportowy „Spójnia" z nieruchomości na terenie kompleksu. Ustalono wówczas, że klub przeniesie się na nowe miejsce wskazane przez Gminę Nieporęt.

20 lipca 2021 r. na spotkaniu z przedstawicielami Klubu Sportowego „Spójnia" w żeglarskiej atmosferze uzgodniono nową lokalizację i warunki korzystania. Rada Gminy Nieporęt Uchwałą nr XLIII /89/2021 z 9 sierpnia 2021 r. wyraziła zgodę na zawarcie umowy dzierżawy z Klubem Sportowym „Spójnia" na okres 10 lat.

STRONA PRZYGOTOWANA PRZEZ DZIAŁ INFORMACJI PUBLICZNEJ I PROMOCJI GMINY NIEPORĘT

eprasa.pl f6fbcd2b7d

TELEFON INTERWENCYJNY: 512 405 978, redakcja@pultuszczak.pl

Odplynął w rejs bez powrotu

Grzegorz Śniadowski, pułtuszczanin, absolwent LO im. Piotra Skargi, wodniak, zakochany w swoim mieście, odpłynął w rejs bez powrotu. Wielka to strata i dla Pułtuska, i dla nas, którzyśmy byli zaprzyjaźnieni z Grzesiem. Często z NIM rozmawialiśmy, często drukowaliśmy Jego wypowiedzi. Pisaliśmy o JEGO artystyczno-teatralnej pasji i o JEGO scenicznych występach w Bibliotece Pedagogicznej. Publikowaliśmy też reportaż z rejsu po Narwi, w który zabrał nas Grzegorz. Rozmowa z NIM to była czysta przyjemność - wartka, obrazowa, nasycona humorem. Dziś przytaczamy wywiad z NIM, sprzed lat, niezwykle ciekawy, tyczący RYNKOWEGO dzieciństwa Grzesia i JEGO kolegów. Sam zwrócił się do nas z pomysłem na ów wywiad, chcąc w ten sposób ocalić od niepamięci zabawy kraju lat dziecinnych - JEGO samego i JEGO serdecznych kumpli. Mieliśmy kontynuować ów zabawowy temat, ale życie dało znać o sobie - powiedziało STOP. Szkoda, Grzesiu, będzie CIĘ nam bardzo brakowało!

Wychowałeś się w Rynku, dla dzieci z innych dzielnic Rynek był fascynujący, serce miasta.

Wychowałem się przy ulicy Rynek 11. Rynek 9 i 11 miał wspólne podwórko, biegło do samego kanałku, a na środku znajdowała się przechowalnia oraz skup owoców. I na tym podwórku skupiało się całe nasze życie. A że nie każda matka miała za co kupić jabłka, więc się je kradło. Na kij z gwoździami, gwóźdź się wbijało w jabłko... To jedna z metod, drugą nazywaliśmy „na pętelkę". Robiło się pętelkę z żyłki i zarzucało się na ogonek jabłka. Kradliśmy z furmanek. Bywało, że jak chłop zobaczył, że to jabłko się podnosi, dorzucał drugie. Przychodziły do nas dzieci z Rybitwi, ze Wspólnej... I zgniłymi owocami toczyliśmy wojnę, umożliwiał ją nam dozorca, chyba Jaszczułt się nazywał, wesoły facet. Dzielił nas na dwie drużyny, dawał pięć skrzynek jabłek i mówił: „A teraz wojna". Jabłka były miękkie, nie robiły nam krzywdy.

Jakieś nazwiska tych rynkowych dzieci?

Jankowscy – Krzysiek i Kazik, Bogdan nie żyje, pseudo Parówa. Oni mieszkali przy Rynek 9, na parterze, okna mieli na podwórko... I była taka gra – „po", ogólnie rzecz biorąc polegała na dzieleniu się jedzeniem. Jak się wychodziło z domu, to się miało kromkę chleba z cukrem i z wodą, za plecami... Jesz i wtedy słyszysz „po"! I wtedy musiałeś się podzielić. Taką mieliśmy umowę. Żeby zapobiec temu, mówiło się, kryjąc jedzenie: „Za na wszystko i na wszystkich"... To było takie zabezpieczenie przed dzieleniem się... No ci Jankowscy z parteru... Kładliśmy się pod ich parapetem i kiedy słychać było, że matka nakłada na michę, wyskakiwaliśmy i wrzeszczeliśmy: „po"!!! Matka była lojalna i talerze wyciągała i nalewała zupę (śmiech).

My z Kościuszki nie znaliśmy tej zabawy... A może tylko ja nie znałam, bo byłam totalnym niejadkiem. Inne zabawy?

Kopy. Źródłem kop był GS, przy obecnej Młodzieżowej, tam były metalowe stożki ścięte. Chyba nawet ze stróżem mieliśmy układy i te odpady dostawaliśmy od niego. Gra w kopy polegała na rzucaniu kopy w kopę. Miała swoje zasady i grało się w nią na pieniądze.

***No, w te kopy to u nas chłopcy grali, jak w ścianki, takie jakby ścienne kopy.**

Tak!!! Do ścianek potrzebny był pieniążek i cegła, czyli ścianka. Zabawa obwarowana była różnymi zasadami...

... ale nie będziemy o nich mówili, bo rozmowa zaczyna być fascynująca, o kraju lat dziecinnych, świętym jak pierwsze kochanie... Dziewczynki z wami grały?

Jedna. W „ciuciuru na wierzch", trzeba było pokazać ptaszka (śmiech).

***No to co ona wam pokazywała?**

Ona pewnie chciała zobaczyć, obejrzeć! A te zabawy... Palant – „daj świecę, polecę". Gra z piłką, było niebo, piekło... Była „matka" i były „dzieci". Dużo biegania...

Więc jeść się chciało...

Zimą był placek, placka tak było dużo, że do Trzech Króli starczało, stary był, ale dobry.

Zima w Pułtusku to był czas sanek, łyżew i hokeja. Dziewczynki z Kościuszki namiętnie saneczkowały, chłopcy także, na pierwszym wygonie był ruch jak na Marszałkowskiej.

Mój ojciec Włodzimierz był inicjatorem zabaw hokejowych na kanałku. (Tatuś był wiceburmistrzem za Burawskiego). Ostrzył mi łyżwy, przykręcał blaszki do butów, był synem szewca. Organizował chłopaków i robiliśmy na kanałku lodowisko. Bandę robiliśmy ze śniegu, przerębel się wycinało gdzieś z boku. Brało się z niego wodę i wylewało na boisko, żeby było „masełko". Kije wycinało się z wierzby i tak, żeby były nachylone pod odpowiednim kątem. Były trudności z krążkiem. Kanalizacji nie było, ludzie wylewali nieczystości do kanałku, wśród nich były gnaty, z nich się robiło krążki hokejowe. Laskowscy byli dobrymi hokeistami, Stasiek już nie żyje, Jurek wciąż łowi ryby pod mostkiem Świętojańskim. Zimy były piękne... Rybitew zalana, sceneria bajkowa, wałów nie było tylko jedno lodowisko. Trawę było widać spod lodu. Ryby pływały. Ludzie je głuszyli siekierą, ja nie umiałem. A tradycji łowienia w przeręblu nie było.

Mamy was przestrzegały słowami: „Tylko mi się nie utop?".

Matka nie dawała mi chodzić na Narew. Kąpiel tylko w kanałku, który był zarośnięty roślinnością wodnolubną, ale mieliśmy miejsca, gdzie był piasek. A plaża miejska była koło Skurego.

Tak mówiliście: Skurego?

Tak. Głęboko nie było, matki z dziećmi przychodziły. Na pólku to już było głęboko. Koło Skurego przechodziło się na drugą stronę, żeby majtek nie zamoczyć i na pólko, gdzie były nawet utonięcia. Na główkę się tam skakało.

Do szkoły chodziłeś na Kościuszki.

Jak przyszło lato, to koniecznie chciałem chodzić do szkoły na boska. Wojtek Płochocki tak chodził, Waldek Kozakiewicz... Matka mówi: „Jak ty będziesz wyglądał?". To robiłem numer. Szedłem nad kanałkiem do pierwszego wygonu, buty chowałem w krzaki, chodziłem ugączką, czyli uginałem spodnie, żeby się nie zamoczyć i szedłem do szkoły na bosaka. Taki styl.

Posuwałeś sankami ma wygonie?

Pierwszy śnieg i zjazd na sankach! Zjeżdżało się też na butach, aż na giętawy. Z Januszem Winciunasem biegaliśmy po tych giętawach, plecaki na lodzie... Kiedy na lodzie pokazała się woda, zamokły... Książki mokre, w zeszytach atrament puścił... A ze szkoły nieraz wracało się saniami, wskakiwało się na płozy i jazda z chłopem do domu...

Pani Stanisława Bochenkówna cię uczyła?

Była moją wychowawczynią! Chodziła ze mną Anka Gręziakówna, Zdzisiek Grymaszewski, Zdzisiek Krawiecki, Tadek Kowalczyk, Rysiek Truszkowski, Mańka Szczepankowska, Elka Oleksiakówna... Pani Bochenkówna uczyła nas, jak przechodzić przez jezdnię, żeby nie wpaść pod samochód. Samochody jeździły rzadko. Raz przechodziliśmy ze Zdziśkiem Grymaszewskim na Kościuszki, a tu z 3 Maja, spod górki, wyłonił się samochód. Byliśmy dokładnie w połowie jezdni, ja przeleciałem na drugą stronę, Grymas został. Na drugi dzień: „Proszę pani, a jak samochód jechał, to Śniadowski przeszedł na drugą stronę". A pani od razu bach do kąta (śmiech). Pamiętam też, jak bawiliśmy się na przerwach, opiekowały się nami starsze uczennice, kółeczko i taniec: „Stoi różyczka w czerwonym wieńcu", „Mam chusteczkę haftowaną"... Wszystko było kontrolowane. A pan Gręziak miał z nami wuef i jak się zdenerwował, krzyczał: „Siad na dupę!".

To kółeczko i „haftowana chusteczka" to przecież gender! A w chowanego się bawiliście?

Tam gdzie był PEWEX, było gruzowisko. Chowaliśmy się w piwnicach... Ojciec mój był wędkarzem. Zimą chodził na kołki, przy którym stawiał łódkę na środku Narwi. I te kołki gromadził przy oficynie. I ja sobie wymyśliłem, że schowam się pod nie, stały skosem przy ścianie. Wlazłem tam, siedzę zadowolony, że mnie koledzy nie znaleźli, a to było pod wieczór... I okazało się, że oni przestali się już bawić i poszli do domów (śmiech). Bawiliśmy się też kółkiem z zębami i z popychaczem, z drutu, w kształcie literki U, po chodnikach najlepiej się toczyło. Były gry w scyzoryk – gra o pala, ale i o pala... oszczanego. Nie, nie byliśmy dla siebie wredni, tak było – jak się przegrało, trzeba było „płacić". Gra w kasztany była fajna - kasztan cylnioszek, dołek... A w klasy graliśmy, jak tylko śnieg zszedł... Wiele było tych gier i trudno mówić o nich szczegółowo, gazety by zabrakło...

Gdzieś tam w Rynku mieszkał pan Organek...

W moim podwórku, miał konia i furmankę. Zawsze miał na pieńku z dzieciakami, swoich nie miał. Jeździliśmy z nim na leszczynę na wędki albo na kołki.

Na szyszki chodziłeś?

Byłem w ogólniaku, już miałem Myszkę, żaglówkę, zrobił mi ją Bolek Zieliniak , znaczy Zieliński, prawdziwy chrześniak Bieruta. Zawsze chciałem być żeglarzem. Lubiłem samotność, wybrałem się na Białą Górę. Miałem namiot, spinning, garnki, warzywa. Kocher. Dopóki nie złowiłem ryby, to nie jadłem śniadania. Rodzice mi wyznaczyli, że muszę codziennie dwa worki szyszek nazbierać, ojciec je odbierał. Za mojego dzieciństwa to Pułtusk siedział nad Narwią. Ludzie wyjeżdżali pod namioty, w Gnojnie gęsto było, kury mieli przy namiotach, jajka niosły, pierzyny mieli... Balangowali.

Po wodzie burzowej chodziliście? Po ulewach woda płynęła jak w rwącym potoku.

Te podwórka przy Rynek 9 i 11 były nierówne, woda się zbierała, a myśmy szaleli. Tu przetamowanie, tam przetamowanie... Potem było jednoczesne spuszczanie wody do kanałku, w skarpie nad wodą aż się bruzdy robiły... A poza tym na rynku, w dni targowe, stawały furmanki z końmi, konie wiadomo, załatwiały swoje potrzeby fizjologiczne, sprzątały te wydaliny zamiataczki, na kupy. Ale nieraz przyszła burza, odpływy się zatykały i rynek tonął w wodzie i w tym końskim g... Aleśmy mieli uciechę, szczególnie jak udało nam się odetkać odpływ, ale był szum...

A gołębie fruwały nad wami, bo gołębiarzy było w Rynku niemało.

PETER Grabowski, BALBA, KICHA... Ja gołębi nie miałem, puszczałem z papieru... Piękne to czasy były!!!

Rozmawiała **Grażyna Maria Dzierżanowska**

REKLAMA

INTER CARS

Filia Pułtusk
ul. Wojska Polskiego 52
tel.: 23 691 92 40
fax.: 23 691 92 41
INTERCARS.COM.PL

eprasa.pl f6fbcd2b7d

TELEFON INTERWENCYJNY: 512 405 978, redakcja@pultuszczak.pl

W końcu się doczekali

O naruszonej zębem czasu kapliczce w Niestępowie Tygodnik pisał nie raz pukając do drzwi decydentów, którzy za stan tego zabytku odpowiadają. W końcu możemy poinformować, że remont kapliczki jest w trakcie

Jak informuje Starostwo Powiatowe, prace realizowane są w ramach zadania, na które Powiat Pułtuski otrzymał 50.000 zł dofinansowania od Mazowieckiego Konserwatora Zabytków w Warszawie. Wykonawcą robót jest firma ZBIGBUD Zbigniew Charzyński z Sokołówka. Prowadzone roboty budowlane oraz prace konserwatorskie przy zabytkowej kapliczce zakładają m.in. zbicie odstających tynków, zeskrobanie odstającej farby, naprawę tynków wapienno-piaskowych, zagruntowanie wszystkich elementów, pomalowanie kapliczki farbami renowacyjnymi, wymianę okien na stalowe, wymianę i naprawę obróbki blacharskiej, pomalowanie elementów stalowych farbami antykorozyjnymi, wyremontowanie ogrodzenia wokół kapliczki oraz cokołu.

Zakończenie prac przewidziano na koniec września br.

red.

Będzie droga w Grochach Serwatkach

Gmina Gzy otrzymała dotację ze środków finansowych budżetu Województwa Mazowieckiego na zadanie z zakresu budowy i modernizacji dróg dojazdowych do gruntów rolnych

Jak informuje Urząd Gminy w Gzach, zgodnie z umową podpisaną 1 lipca tego roku z wojewodą mazowieckim, gmina otrzymała dotację ze środków budżetu Województwa Mazowieckiego w wysokości 160 000 zł z przeznaczeniem przebudowę drogi gminnej w miejscowości Grochy Serwatki.Całkowita wartość robót budowlanych stanowi kwotę 310 946,40 zł. Wykonawcą inwestycji jest Firma Drogi i Mosty Jana Kaczmarczyka z Kacic.Umowa na wykonanie przedmiotowej inwestycji została podpisana w dniu 17.08.2021 r.

red.

Remont w Prusie

W czerwcu tego roku rozpoczęły się roboty budowlane w ZS im. B. Prusa w Pułtusku realizowane w ramach zadania pn. „Budynek seminarium duchownego w Pułtusku 1594 r. (obecnie ZS im. B. Prusa) prace budowlane m.in. remont dachu, elewacji", na które Powiat Pułtuski otrzymał dofinansowanie z budżetu Województwa Mazowieckiego, w kwocie 1.507.198,63 zł. Wykonawcą jest P.H.U. Budomur z siedzibą w Pułtusku. Zakończenie robót zaplanowano na koniec maja 2022 r. Prowadzone przy zabytku działania zakładają m.in. wymianę konstrukcji dachu wraz z pokryciem, remont kominów ponad dachem, montaż instalacji uziemiającej i odgromowej, docieplenie stropu poddasza nieużytkowego w części budynku jednopiętrowego, wykonanie tynków renowacyjnych ścian wewnętrznych oraz remont elewacji.

źródło:powiat pułtuski

Czy wandale nas pokonają?

To niepokojące pytanie zadajemy sobie wszyscy, dowiadując się o bezmyślnym niszczeniu wspólnego dobra, tego co udało się zrobić czyimś wysiłkiem, za co zapłacono samorządowymi pieniędzmi. Urząd Miejski informuje o kolejnym bulwersującym akcie wandalizmu

Przykre! Oddana do użytku zaledwie 8 miesięcy temu nowocześnie wyposażona miejska toaleta, usytuowana u zbiegu ulic Staszica i Słowackiego, już została częściowo zdemolowana. Ręce opadają!

Żądamy zaniechania aktów wandalizmu w naszym mieście!

Władze Gminy Pułtusk robią wszystko, aby każdemu z nas, mieszkańców, żyło się w Pułtusku coraz lepiej, milej i wygodniej. Po raz kolejny prosimy więc o przyłączenie się mieszkańców do naszego apelu: Szanujmy nasze miasto, pracę samorządu, wspólnotowe dobra i pieniądze! Nie niszczmy i nie pozwólmy niszczyć innym czegoś, co zostało urządzone z myślą nie tylko o nas i naszych gościach, ale również o turystach coraz chętniej odwiedzających i podziwiających nasz nadnarwiański gród. Jeśli widzimy, że ktoś dopuszcza się takiego czy innego aktu chuligaństwa, pamiętajmy, że mamy prawny obowiązek niezwłocznego poinformowania o tym odpowiednich służb – Policji lub Straży Miejskiej. Nasza szybka reakcja i interwencja zwiększą szanse na zminimalizowanie każdego aktu wandalizmu.

Niestety, mimo kolejnych apeli, w naszym środowisku lokalnym nadal są osoby, które, nie bacząc na koszty i krzywdę wyrządzaną całej społeczności, dopuszczają się bezsensownych zniszczeń. Nadal dewastowane są ławki, latarnie, znaki drogowe, barierki, zabezpieczenia instalacji i inne elementy infrastruktury. Tym razem ktoś dopuścił się dewastacji wyposażenia toalety! Warto pamiętać, że zawsze wiążą się z tym kosztowne naprawy wykonywane za wspólnotowe pieniądze, marnotrawione przez ludzi, którzy nie mają poszanowania dla dóbr stanowiących własność wszystkich mieszkańców.

Należy też pamiętać, że ani Policja, ani Straż Miejska nie są w stanie być wszędzie i całodobowo pilnować każdego budynku, ulicy i chodnika. Nie wszystko też zarejestrują kamery monitoringu. Ot tym bardziej – wnętrza toalety!

Dlatego niezbędna jest odpowiedzialna pomoc ze strony mieszkańców. Wykażmy solidarny brak przyzwolenia dla aktów niszczycielstwa, które powinny spotykać się ze zdecydowanym potępieniem, a nie cichym przyzwoleniem. Należy również pamiętać, że milczenie w takich sytuacjach oznacza akceptację zła.

źródło: UM w Pułtusku

eprasa.pl f6fbcd2b7d

Samorząd Gminy Pułtusk
Proboszcz Parafii pw. św. Jana Pawła II w Pułtusku
Sołtys Sołectwa Płocochowo

zapraszają na

DOŻYNKOWĄ MSZĘ ŚWIĘTĄ

W INTENCJI DZIĘKCZYNNEJ
ZA TEGOROCZNE PLONY ROLNE,
Z PROŚBĄ O BŁOGOSŁAWIEŃSTWO BOŻE
DLA ROLNIKÓW GMINY PUŁTUSK

5 września 2021 r. (niedziela), godz. 13:00
Kościół pw. śś. Piotra i Pawła w Pułtusku

Parking przy ul. Piotra Skargi k. kościoła, godz. 9:00 - 15:00
MOBILNY PUNKT SZCZEPIEŃ PRZECIW COVID-19
(organizator: Ochotnicza Straż Pożarna w Grabówcu przy współpracy ze Szpitalem Powiatowym Gajda-Med i Urzędem Miejskim w Pułtusku)

Plac przed kościołem godz. 11:00 - 15:00
MOBILNY PUNKT SPISOWY GMINNEGO BIURA SPISOWEGO W PUŁTUSKU
(organizator: Urząd Miejski w Pułtusku)

Szanowni Dyrektorzy, Nauczyciele, Pracownicy Oświaty, Drodzy Uczniowie,

Rozpoczyna się nowy rok szkolny 2021/2022.
Kolejny rok nauki w dobie pandemii.
Po trudnych dwóch latach funkcjonowania szkół w trybie nauki zdalnej,
mamy nadzieję, że tegoroczny powrót do szkół
będzie powrotem do edukacji tradycyjnej
– w murach placówek – na całe dziesięć miesięcy.

Wszystkim Nauczycielom i Pracownikom Oświaty życzymy,
by mimo panującej sytuacji był to rok spokojnej pracy,
dającej satysfakcję osobistą i uznanie otoczenia.
Niech postępy i osiągnięcia uczniów dają Państwu zawsze wiele zadowolenia,
a każdy dzień przynosi radość, zapał i motywację do dalszej pracy.

Uczniom życzymy,
aby nadchodzące miesiące były nie tylko czasem wytężonej pracy,
ale niosły ze sobą także zadowolenie z rozwoju własnych zainteresowań,
uzdolnień, a także możliwości przebywania w gronie rówieśników.

Życzymy fascynacji wiedzą
i najwyższych wyników w kolejnych etapach edukacji.
Niech każdy dzień wzbogaca Was w nowe doświadczenia,
które zaowocują w przyszłości.

Przewodniczący Rady Miejskiej w Pułtusku
Ireneusz Purgacz

Zastępca Burmistrza Miasta Pułtusk
Mateusz Miłoszewski

Burmistrz Miasta Pułtusk
Wojciech Gregorczyk

Pułtusk, 2021 r.

Oferta artystyczna 2021/2022

MIEJSKIE CENTRUM KULTURY I SZTUKI W PUŁTUSKU

PLASTYKA DLA SMYKA (5-7 lat)
I grupa - poniedziałki 16^{15} - 17^{15}
II grupa - wtorki 16^{30} - 17^{30}
Instruktor: Monika Kwiatkowska
(opłata za zajęcia - 40 zł./m-c)

ROZMAITOŚCI PLASTYCZNE (8-12 lat)
poniedziałki 17^{30} - 18^{30}
Instruktor: Monika Kwiatkowska
(opłata za zajęcia - 40 zł./m-c)

WITRAŻ (od 12 lat)
piątki 16^{00} - 19^{00}
Instruktor: Piotr Mroziewicz
(opłata za zajęcia - 120 zł./m-c)

TEATR DZIECIĘCY (7-12 lat)
środy 16^{30} - 17^{30}
TEATR MŁODZIEŻOWY (od 13 lat)
środy 18^{00} - 19^{30}
Instruktor: Artur Bednarek
(opłata za zajęcia - 40 zł./m-c)

GITARA - zajęcia indywidualne (od 8 lat)
Instruktor: Maciej Komorowski
*terminy i godziny zajęć zostaną ustalone z uczestnikami
(opłata - 50 zł./h)

GITARA - zajęcia indywidualne (od 9 lat)
Instruktor: Stanisław Rudnicki
*terminy i godziny zajęć zostaną ustalone z uczestnikami
(opłata - 50 zł./h)

GITARA AKUSTYCZNA (9-13 lat)
I grupa - poniedziałki i środy 17^{00} - 18^{00} (opłata za zajęcia - 100 zł./m-c)
II grupa - poniedziałki - 18^{00} - 19^{00} (opłata za zajęcia - 60 zł./m-c)
Instruktor: Stanisław Rudnicki

ZAJĘCIA WOKALNE INDYWIDUALNE (od 8 lat)
*terminy i godziny zajęć zostaną ustalone z uczestnikami
Instruktor: Stanisław Rudnicki
(opłata za zajęcia - 30 zł./m-c)

Zapisy przyjmujemy w sekretariacie
Miejskiego Centrum Kultury i Sztuki w Pułtusku, Plac Teatralny 4
lub telefonicznie 23 692 84 21.

OBWIESZCZENIE
Zawiadomienie
o wszczęciu postępowania

Zgodnie z art. 61 § 4 ustawy z dnia 14 czerwca 1960 r. - Kodeks postępowania administracyjnego (Dz. U. z 2021 r. poz. 735 z późn. zm.)

zawiadamiam,

że na wniosek ETI-POLAM sp. z o.o., w imieniu której działa pełnomocnik Pan Jarosław Klejment wszczęte zostało postępowanie administracyjne w sprawie ustalenia lokalizacji inwestycji celu publicznego polegającej na budowie i przebudowie linii kablowych 15 kV, budowie kontenerowych stacji transformatorowych 15/0,4kV, budowie i przebudowie linii kablowych nN 0,4 kV, na terenie działki nr ewid. 77/7 w obrębie 23 miasta Pułtusk.

W związku z powyższym informuję, że zgodnie z art. 10 § 1 KPA strony postępowania mogą zapoznać się z aktami sprawy po wcześniejszym uzgodnieniu terminu z właściwym pracownikiem Urzędu (zgodnie z Zarządzeniem Nr 166/2020 Burmistrza Miasta Pułtusk z dnia 22.04.2020 r. z późn. zm. w sprawie ograniczenia dostępu interesantów do pomieszczeń Urzędu Miejskiego w Pułtusku oraz Miejskiego Ośrodka Pomocy Społecznej w Pułtusku) oraz zgłosić do niej ewentualne wnioski, dowody i uwagi.

Zgodnie z art. 78 § 1 KPA, strona ma prawo żądać przeprowadzenia dowodu, który może być uwzględniony, gdy przedmiotem dowodu jest okoliczność mająca znaczenie dla sprawy.

Z up. Burmistrza
mgr inż. Anna Maliszewska
Kierownik Wydziału Gospodarki Gruntami i Architektury

ODMOWA udziału w spisie powszechnym grozi karą grzywny!
Liczymy się DLA POLSKI!
spis.gov.pl
GUS Narodowy Spis Powszechny Ludności i Mieszkań 2021

eprasa.pl f6fbcd2b7d

Ratują ludzkie życie

Wsparcie samorządu dla krwiodawców

W piątek, 27 sierpnia, zastępca burmistrza Mateusz Miłoszewski przekazał sześć kompletów polarów wraz koszulkami i czapkami dla członków Honorowych Dawców Krwi Polskiego Czerwonego Krzyża „Kropla życia" w Pułtusku. Stroje odebrali: prezes Eugeniusz Orłowski oraz wiceprezes Krzysztof Sokół.

Krwiodawcy dzielą się z innymi darem, bardzo cennym. Ich działalność jest niezastąpiona, zwłaszcza gdy w grę wchodzi walka o czyjeś zdrowie i życie. Członkowie klubu działającego w Pułtusku godnie reprezentują miasto nie tylko na terenie powiatu ale swoją działalnością angażują się na terenie całego kraju. Każdy krwiodawca to szlachetny człowiek, gdyż ofiaruje bezinteresownie swoją krew. Oddają najcenniejszy lek, którego nie można wyprodukować.

Dzięki ufundowanym przez Samorząd Gminy Pułtusk kompletom ubrań odpowiednio oznakowanych, swoją misję będą realizowali promując przy tym miasto.

Wzorem lat ubiegłych, Klub HDK PCK „Kropla życia" w Pułtusku również podczas tegorocznych Dni Patrona Pułtuska św. Mateusza w niedzielę, 19 września br. organizuje pobór krwi. Krew, która może uratować komuś życie, będzie można oddawać w ambulansie, który będzie stał na terenie rynku.

źródło: **UM w Pułtusku**

Nauczycielskie nominacje

Jak informuje Urząd Miejski w Pułtusku, w czwartek, 26 sierpnia odbyło się spotkanie dyrektorów placówek oświatowych, podczas którego burmistrz Wojciech Gregorczyk wręczył nominację – powierzenie stanowiska dyrektora pani Lidii Sadowskiej, wyłonionej w drodze konkursu do pełnienia tej funkcji w Przedszkolu Miejskim Nr 4, na kolejne 5 lat szkolnych.

Następnie odbyło się uroczyste wręczenie aktów nadania stopnia awansu zawodowego nauczyciela mianowanego nauczycielom szkół podstawowych. Zgodnie z przepisem Karty Nauczyciela, przy nadaniu stopnia nauczyciela mianowanego, nauczyciele złożyli ślubowanie według roty zawartej w ustawie. Nauczyciel mianowany to trzeci stopień awansu zawodowego. Według przepisów może go uzyskać nauczyciel kontraktowy, który odbył staż trwający 2 lata i 9 miesięcy oraz zdał egzamin przed komisją.

W bieżącym roku do egzaminu na stopień nauczyciela mianowanego przystąpiło dziewięciu nauczycieli, którzy w sesji letniej zdali pomyślnie egzamin. Akty nadania stopnia awansu zawodowego wręczył nauczycielom burmistrz Wojciech Gregorczyk.

Serdecznie gratulujemy pani dyrektor i wszystkim awansowanym nauczycielom.

źródło: **UM w Pułtusku**

Wstydźcie się śmieciarze

Wieści od prezesa Stowarzyszenia Nasza Narew Stanisława Wasilewskiego

Droga Redakcjo.

Wędkarz, od którego otrzymałem zgodę na publikację jego wizerunku i podanie nazwiska, od lat przyjeżdża do Gzowa nad Narew. W ostatni weekend, pan Edward Szczepankowski z Miłosnej, wspólnie ze swoim kundelkiem wabiącym się Zbynio, zebrał sześć worków 120 - litrowych śmieci pozostawianych przez wiele weekendów tuż obok dawnego ośrodka domków kempingowych w Gzowie.

Za postawę wobec nadnarwiańskiej przyrody wpisujemy pana Edwarda w szeregi Stowarzyszenia Nasza Narew, dając tytuł honorowego członka naszej społecznej organizacji. Jednocześnie chciałbym zwrócić się do Urzędu Gminy w Pokrzywnicy o zorganizowanie transportu celem wywózki zebranych przez Pana Edwarda śmieci. Apeluję jednocześnie do wędkarzy i wszystkich wypoczywając w tym miejscu biwakowiczów aby odpady zabierali ze sobą. Panie Edwardzie, jest Pan dla mnie wielkim człowiekiem i niech pozostali wędkarze biorą z Pana przykład, wpajając takie zachowania swoim dzieciom i wnukom. Edwardzie - bardzo dziękuję Ci za taką postawę.

Stanisław Wasilewski
- Prezes S.N.N

Do słów uznania i podziękowań przyłącza się również Tygodnik. Urząd Gminy prosimy o uprzątnięcie zebranych śmieci zanim zostaną na nowo porozciągane przez zwierzęta. Dlaczego tak wielu z nas nie ma nawyku zabierania swoich śmieci ze sobą?! Wyrzucone do lasu, na łące czy nad rzeką same się nie sprzątną, czy to tak trudno zrozumieć?!

red.

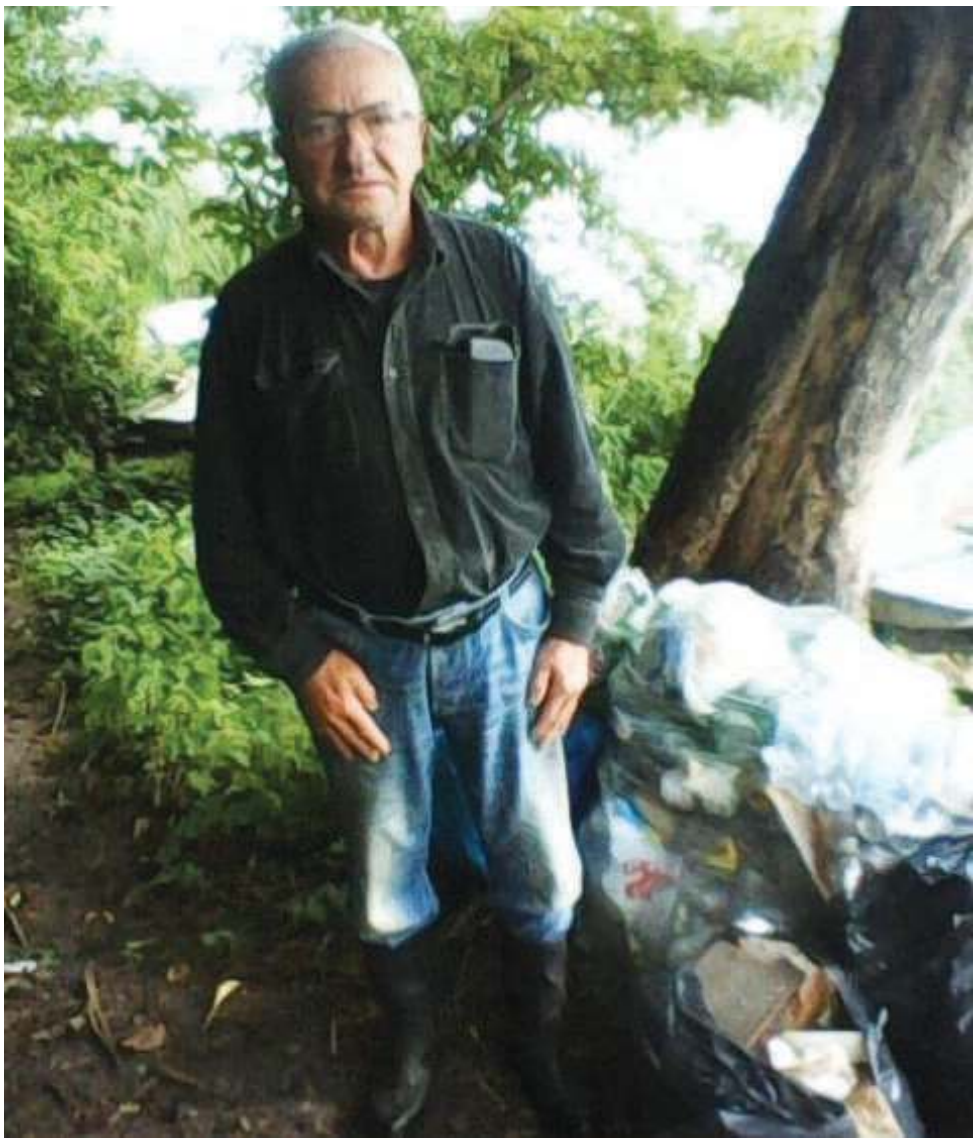

Brawo Panie Edwardzie

Ręce opadają... Śmieci czekają na zabranie przy ośrodku domków letniskowych w Gzowie

eprasa.pl f6fbcd2b7d

TELEFON INTERWENCYJNY: 512 405 978, redakcja@pultuszczak.pl

Z wizytą w Pułtusku

Nasze miasto odwiedzili niecodzienni goście

W jaki sposób fundusze unijne zmieniły naszą gminę? Sprawdzili przedstawiciele Komisji Europejskiej wraz z delegacją z Ministerstwa Funduszy i Polityki Regionalnej, 26 sierpnia. Wizyta służbowa w Pułtusku Przedstawicieli Komisji Europejskiej wraz z delegacją z Ministerstwa Funduszy i Polityki Regionalnej to ogromne wyróżnienie dla naszej gminy. Pozyskiwane fundusze pozwoliły na realizację wielu imponujących inwestycji, które przyczyniły się do poprawy jakości życia mieszkańców oraz atrakcyjności turystycznej Pułtuska. Wizyta delegacji i efekty rozmów są najlepszym impulsem do dalszego działania oraz realizacji kolejnych przedsięwzięć.

Ministerstwo zorganizowało w Pułtusku spotkanie dotyczące Umowy Partnerstwa z przedstawicielami Komisji Europejskiej. Przy tej okazji przedstawiciele KE obejrzeli efekty zrealizowanych projektów ze wsparciem funduszy unijnych. 26 sierpnia, przewodniczący delegacji Erich Unterwurzacher – dyrektor ds. wdrażania z Dyrekcji Generalnej ds. Polityki Regionalnej i Miejskiej wraz z przedstawicielami poszczególnych działów w tym ds. Polski, Czech i Słowacji, mieli okazję poznać nasze miasto, jak sami zauważyli, nie bez powodu zwane Wenecją Mazowsza.

Przedstawicielom Komisji Europejskiej towarzyszyła delegacja z Ministerstwa Funduszy i Polityki.

Podczas wizyty gościom zostały zaprezentowane efekty zrealizowanych projektów z obszaru dziedzictwa kulturowego i inwestycje środowiskowe z zakresu zmniejszenia emisyjności budynków użyteczności publicznej oraz transportu miejskiego. Pozyskane środki z Regionalnego Programu Operacyjnego Województwa Mazowieckiego na lata 2014-2020 pozwoliły w znacznej mierze poprawić komfort życia mieszkańców Gminy Pułtusk, w wielu aspektach. Sumując jedynie działania inwestycyjne zrealizowane z udziałem środków pochodzących z Unii Europejskiej, kwota jest imponująca. Łączna wartość pozyskanego dofinansowania na realizację działań inwestycyjnych w perspektywie finansowania 2014-2020 to blisko 17 mln złotych dokładnie: 16.697.428,57 zł (z transportem miejskim to 19.191.991,57 zł – perspektywa 2007-2013). Środki Gminy Pułtusk na wkład własny oraz roboty niekwalifikowane to: 10.563.993,90 zł (z transportem miejskim to 17.285.994,15) Łączna wartość inwestycji: 27.261.422,47 zł (z transportem miejskim to 36.477.986,72).

Burmistrz Wojciech Gregorczyk, pełniąc rolę gospodarza, zaprosił gości na spacer po naszej, zabytkowej wyspie. Było to okazją do zaprezentowania zabytków, które zostały odnowione ze wsparciem funduszy zewnętrznych. Wiele ciekawostek dowiedzieli się nasi goście również o historii Pułtuska. Swoją podróż po mieście, które łączy tradycję z nowoczesnością, goście rozpoczęli od wizyty w Pułtuskiej Bibliotece Publicznej im. J. Lelewela. Mogli poznać historię tego miejsca oraz na przygotowanej prezentacji zobaczyć, jak dzięki pozyskanym funduszom, zmienia się cała gmina, a co za tym idzie, poprawia komfort życia mieszkańców. Aldona Nalewajk – zastępca dyrektora Pułtuskiej Biblioteki Publicznej im. J. Lelewela opowiedziała m.in. jak inwestycja polegająca na termomodernizacji zabytkowego budynku biblioteki przyczyniła się do poprawy jakości świadczonych usług oraz estetyki obiektu.

Andrzej Popowicz – dyrektor Muzeum Regionalnego w Pułtusku - zaprosił do zwiedzania piwnic adaptowanego kompleksu historycznego Wzgórza Abrahama oraz oddanych do użytku niedawno piwnic dawnego ratusza. Ks. infułat Wiesław Kosek podzielił się z gośćmi wiedzą o pułtuskiej bazylice, która jest wpisana na listę zabytków historii oraz oprowadził po świątyni. Zaprosił również na dzwonnicę, gdzie z tarasu widokowego wszyscy podziwiali panoramę Pułtuska. Zwieńczeniem spaceru po Pułtusku była wizyta w Centrum Dziedzictwa Kulturowego przy ul. Rynek 13, gdzie zaprosiła Dorota Sobotka – kierownik wydziału Edukacji i Promocji. Halina Witkowska – prezes Stowarzyszenia „Puszcza Biała – Moja Mała Ojczyzna" zapoznała gości z tradycjami regionalnymi oraz kulturą Puszczy Białej. Zaprezentowała również tradycyjne dania regionalne.

Na zakończenie spotkania wszyscy goście otrzymali pamiątkowe albumy o Pułtusku.

Przedstawicieli Komisji Europejskiej interesowały również plany rozwoju na przyszłość oraz kolejne inwestycje o których w perspektywie następnych lat mówiła Danuta Łada – zastępca kierownika Wydziału Inwestycji i Pozyskiwania Środków Pozabudżetowych. Przedstawiono również kilka gotowych projektów, które samorząd Gminy Pułtusk planuje zrealizować w najbliższym czasie i będzie wnioskował o środki zewnętrzne na ten cel.

źródło: **UM w Pułtusku**

Zamiast dużych zysków stracił pieniądze

Mieszkaniec powiatu pułtuskiego, szukając ofert szybkiego zarobku, kliknął w ofertę reklamową firmy internetowej i podał swój numer telefonu w formularzu kontaktowym. Nie przypuszczał, że właśnie wpadł w sidła oszustów obiecujących zyski z inwestowania w kryptowaluty i że będzie to go kosztowało utratę 65 tysięcy złotych. Policja ostrzega przed firmami oferującymi szybkie i duże zyski

32-letni mieszkaniec powiatu pułtuskiego, skuszony chęcią szybkiego zarobku, trafił na reklamę pewnej firmy, z której wynikało, że inwestując w akcje tej spółki można zarobić szybko i dużo, mnożąc swój wkład pieniężny. Skuszony ofertą kliknął w ikonę, a następnie wpisał swój numer telefonu w formularzu kontaktowym. Do mieszkańca powiatu pułtuskiego zadzwonił mężczyzna, mówiący z charakterystycznym wschodnim akcentem. Przedstawił się jako doradca giełdowy specjalizujący się w inwestowaniu w kryptowaluty i zaproponował, by na początek zainwestował drobną sumę pieniędzy. Mężczyzna postanowił spróbować i wpłacił 1000 dolarów amerykańskich. Miał mieć również założone konto handlowe, na które miały wpływać zyski. Mężczyzna zachęcał, żeby zainwestował większą kwotę. Za jego namową, 32-latek przelał kolejne swoje pieniądze. Kiedy rzekomo los uśmiechnął się do mężczyzny i wygrał sporą sumę, okazało się, że aby pobrać pieniądze, trzeba zapłacić wysoki podatek i inne opłaty. Warunkiem wypłaty środków miał być również zainstalowany na swoim komputerze program umożliwiający zdalną obsługę pulpitu, a następnie zalogowanie się do swojego banku. Kiedy pułtuszczanin zauważył, że na drodze do odbioru rzekomej wygranej na giełdzie piętrzą się kolejne problemy zorientował się, że padł ofiarą oszustów. Stracił łącznie ponad 65 tysięcy złotych.

Działaj rozsądnie. Nie ulegaj złudnym wizjom dużego i szybkiego zysku! Ostrzegamy przed próbami oszustw związanych z inwestowaniem na rynkach kryptowalut za pośrednictwem fałszywych serwisów internetowych.

sierż Renata Soból, KPP w Pułtusku

eprasa.pl f6fbcd2b7d

35 LAT PUŁTUSKIEGO STOWARZYSZENIA TRZEŹWOŚCI ŚWIT

PRZYJEDŹ BRACIE DO PUŁTUSKA

Na 35-lecie ŚWITU przybyły tłumy – członkowie PUŁTUSKIEGO STOWARZYSZENIA oraz ich liczni znajomi i przyjaciele z Mazowsza. Zasiedli w przyzamkowej TAWERNIE, gdzie odbyła się i oficjalna część spotkania, i towarzysko-rozrywkowa. Powitaniom, uściskom i wspominkom nie było końca, a rodzinna atmosfera uroczystości trwała przez dług czas, do późnych godzin wieczornych

Zebranych powitała Grażyna Stefankiewicz. – Przywitam państwa takim wierszem, prawie hymnem, chociaż śpiewać nie będę: *My ŚWIT-owcy, co idziemy zawsze razem, to rodzina, która łączy nas. Gdy masz problem, brak nadziei, ona drzwi otwarte ma. Gdy masz radość, czy też smutek na twej twarzy jest, przyjedź bracie do Pułtuska, tu z rodziną spotkasz się. Tu cię wita prezes Piotrek nasz kochany, Lidka, Ula i Grażynki dwie, Andrzej, Mirek roześmiani, Leszek, Marcin, Józek, Aga oraz cała grupa też.*

Witam posła ziemi pułtuskiej, pana Henryka Kowalczyka, członka naszego STOWARZYSZENIA i gościa, witam prezesa Mazowieckiego Związku Stowarzyszeń Abstynenckich Bogdana Urbana, witam z ramienia pana burmistrza panią Dorotę Sobotkę, panią Beatę Gemzę z MOPS-u i Cezarego Gemzę z Gminnej Komisji Rozwiązywania Problemów Alkoholowych, wszystkich witam – z całego Mazowsza, i witam naszych członków. Miło nam powitać Bogusia Dąbrowskiego, pierwszego prezesa naszego STOWARZYSZENIA, który przyjechał z Anglii, są z nami inspiratorzy ruchu trzeźwościowego - Waldziu Sobieraj, Mieciu Moroza, Sławek Kamiński, Wiesio Karaskiewicz, Leszek Waśniewski, Beatka Rzemek. Byliście pomocą dla ludzi, którzy jej potrzebowali.

Ważną częścią jubileuszu było sięgnięcie prezesa Piotra Skiby do historycznej już przeszłości ŚWITU. Oto skrót jego wypowiedzi: – Jak to się odbywało? W roku `86 poprzedniego stulecia w Pułtusku zaczął funkcjonować Klub Abstynenta, któremu później nadano nazwę ŚWIT. Tak było do `92 roku. Gospodarzem KLUBU był pan Mietek Gąsiewski, nauczyciel języka rosyjskiego. Ludzie przychodzili, odchodzili, ale mieli tę swoją przystań przy różnych lokalizacjach, bo one się zmieniały – Nadwodna, dom kultury, dom katechetyczny. 4 września 1992 roku rozpoczęła się prowadzona przez Klub Abstynenta profesjonalna terapia z psychologiem, potem jeszcze z terapeutą, trzeźwiejącym alkoholikiem. To był okres rozrostu KLUBU, dołączyło wówczas do niego wiele osób potrzebujących profesjonalnej pomocy, uzależnionych i współuzależnionych. Równolegle powstały też grupy samopomocowe. W `93 roku Klub Abstynenta przekształcił się w STOWARZYSZENIE, a po zarejestrowaniu w sądzie, w `95 roku, opracowało statut. Aktualnie pracujemy w pięcioosobowym składzie i przez lata wypracowaliśmy wiele ciekawych form integracyjnych.

GMD

Grozi mu dwa lata

Pułtuscy policjanci udaremnili jazdę kolejnemu kierowcy, który zdecydował się na jazdę na „podwójnym gazie". Przypominamy, że kierowanie pojazdem pod wpływem alkoholu jest przestępstwem za które grozi kara pozbawiania wolności do lat 2.

W piątek, 27 sierpnia, na terenie gminy Świercze, policjanci zatrzymali 30-letniego mieszkańca naszego powiatu, który kierował samochodem osobowym będąc w stanie nietrzeźwości. Badanie alkomatem wykazało, że 30-latek miał blisko 1,5 promila alkoholu w swoim organizmie. Teraz o dalszym losie nieodpowiedzialnego mężczyzny zadecyduje sąd. Pomimo wielu apeli policji i tragicznych zdarzeń drogowych spowodowanych przez nietrzeźwych kierowców, wciąż pojawiają się nieodpowiedzialne osoby wsiadające za kierownicę po alkoholu. Pamiętajmy, że każda ilość wypitego alkoholu obniża koncentrację, zmniejsza szybkość reakcji, powoduje błędną ocenę odległości i prędkości. Pijany kierowca jest zagrożeniem dla siebie i innych uczestników ruchu drogowego.

sierż. Renata Soból, KPP w Pułtusku

ZAPROSZENIE

TRADYCJE TEATRALNE PUŁTUSKA

Samorząd Gminy Pułtusk

TRADYCJE TEATRALNE Pułtuska

MIEJSKIE CENTRUM KULTURY I SZTUKI W PUŁTUSKU

VII Pułtuskie Teatry Amatorskie - Konkurs „PTA-K"

PREMIERY 13 - 17 września 2021 r., godz. 19.00

13 września /poniedziałek/ - „Teatr pod Dębem"z Pułtuska
ZAKŁADNICY Piotra Jachowicza w reżyserii **Adama Gadomskiego.**

14 września /wtorek/- Grupa teatralna „HURRAGRAM" działająca w Nowodworskim Ośrodku Kultury
SCENARIUSZ DLA 3 na podstawie scenariusza dla trzech aktorów Bogusława Schaeffera w reżyserii **Marcina Turka**.

15 września /środa/ -Teatr „STARSZAKI" z Serocka
KSIĘGA WIELKICH ŻYCZEŃ na podstawie scenariusza filmowego Sławomira Kryńskiego w reżyserii **Magdaleny Ważyńskiej**.

16 września /czwartek/ - „Teatr nie z tej kulisy" z Warszawy
KANTATA NA CZTERY SKRZYDŁA Roberta Bruttera w reżyserii **Tomasza Mitrowskiego**.

17 września /piątek/ - Grupa teatralna „Ostatni dzwonek" z Pułtuska
PARADY Jana Potockiego w reżyserii **Artura Bednarka**.

POWTÓRKI 20 - 24 września 2021 r., godz. 19.00

20 września /poniedziałek/ - ZAKŁADNICY

21 września /wtorek/- SCENARIUSZ DLA 3

22 września /środa/ - KSIĘGA WIELKICH ŻYCZEŃ

23 września /czwartek/ - KANTATA NA CZTERY SKRZYDŁA

24 września /piątek/ - PARADY

WEJŚCIÓWKI od 7 września do odebrania w sekretariacie MCKiS lub przed spektaklem w holu.
Pamiętajmy, że ilość miejsc jest bardzo ograniczona!

Mecenasi kultury: NARODOWY BANK POLSKI, POLMLEK, DROGI I MOSTY, ISBUD DEVELOPMENT, ISBUD, gerpol, mardom HOME

Partnerzy: KWIACIARNIA Maciej Wąsiewski, HOTEL ZAMEK PUŁTUSK *** Dom Polonii

Patroni medialni: PULTUSKA gazeta powiatowa, pultusk24.pl, Pułtuski, WPU24.PL, Pułtusk

eprasa.pl f6fbcd2b7d