CENA 3,00 zł W TYM 5% VAT

Tygodnik Prudnicki

3 LISTOPADA 2021 ROKU INDEKS 327816 ISSN 1231–904 X

NUMER 44 (1605) ROK XXXI ISTNIEJE OD 1990 ROKU

FINANSE

Lokalne podatki pójdą w górę

Rada Miejska Prudnika uchwaliła nowe stawki podatku od nieruchomości. Wejdą one w życie 1 stycznia.

CZYTAJ NA STR.3

PLANY

Rajcy zdecydowali o losie schroniska

Gmina Prudnik zmieniła zdanie w sprawie sprzedaży budynku w Wieszczynie, gdzie znajduje się filia Szkolnego Schroniska Młodzieżowego „Dąbrówka".

CZYTAJ NA STR.3

Z WOKANDY

Prudnicki gang narkotykowy

Waży się przyszłość członków prudnickiego gangu narkotykowego. W pierwszej instancji, większość z oskarżonych została skazana na bezwzględną karę pozbawienia wolności.

CZYTAJ NA STR. 5

KPP PRUDNIK

HANDEL

Największy obiekt handlowy w powiecie już otwarty

CZYTAJ NA STR. 9

Od czwartku 28 października otwarty jest nowy, największy w powiecie prudnickim kompleks handlowy w Lubrzy przy ul. Opolskiej – Premium Park. To drugi obiekt tej marki na ziemi prudnickiej.

ISSN 1231-904X
44
9 771231 904016

NOWOCZESNE NIEZAWODNE KASY FISKALNE
Prudnik, ul. Damrota 17
tel. 77 436 6000
biuro@mercury.pc.pl

JUŻ OTWARTE
Centrum Budowlane
DAM-BUD
Damian Suszczyński
DUŻY WYBÓR - NISKIE CENY
Już otwarte:
pon-pt 7-17
sob 8-14
Prudnik, ul. Prężyńska 19
77 552 09 20

Suszczyńscy
TWÓJ DOM
CENTRUM BUDOWLANE
MAPEI
PROMOCJA
tynk silikonowy
Quarzolite Tonachino SP
Silancolor Tonachino
tynk akrylowy
Prudnik, ul. Prężyńska 17 | pn-pt 7-17, sob 8-13 | 77 436 22 33 | twojdom@interia.eu

Hurtownia Budowlana
Zbigniew Kęsek
Prudnik, Al. Miła 6
Tel. 77 406 71 34
PROMOCJA PŁYTEK
25x75, gatunek I
od 35,50 zł/m²

STUDIO eMKa
Marek Doskocz
Usługi fotograficzne
Prudnik, ul. Batorego 2 (obok baszty)
tel. 575 249 560
www.marekdoskocz.pl
Oferujemy:
• Sesje studyjne i plenerowe - - rodzinne, dziecięce, kobiece
• Fotografia ślubna
• Wywoływanie zdjęć
• Zdjęcia do dokumentów
• Obrazy na płótnie
• Fotoksiążki, fotoalbumy
Czynne:
pon-pt: 9:00-17:00
sob: 10:00-14:00

KASY FISKALNE ONLINE
ZAPEWNIAMY AUTORYZOWANY SERWIS
Radosław Jagielski
Prudnik, ul. Chopina 4
77 436 35 71, 602 122 354
www.solidnekasyfiskalne.pl

REKLAMA

eprasa.pl f7c5ad26a9

GRAFIKA: ADAM MYŚKÓW

COVID-19

Lubrza zaskoczyła

161 mieszkańców powiatu prudnickiego zostało w pełni zaszczepionych przeciw COVID-19 w ostatnim tygodniu. To znowu więcej niż poprzednio. Największy wzrost procentowy – o 0,6 – osiągnęła gmina Lubrza. Najsłabiej wypadły szczepienia w gminach Prudnik i Biała – po 0,2. Kolejny awans w rankingu ogólnopolskim zanotowała gmina Walce. (w) ■

GMINY

PRUDNIK:	12.300 (45,8%)
LUBRZA:	1.872 (43,7%)
KORFANTÓW:	3.660 (42,3%)
GŁOGÓWEK:	5.176 (39,3%)
STRZELECZKI:	2.711 (36,9%)
BIAŁA:	3.684 (34,9%)
WALCE:	1.874 (34,8%)

WOJEWÓDZTWO OPOLSKIE

1. Opole	57,1%
2. Branice	54,1%
3. Nysa	52,6%
…	
20. Prudnik	**45,8%**
31. Lubrza	**43,7%**
41. Korfantów	**42,3%**
55. Głogówek	**39,3%**
64. Strzeleczki	**36,9%**
67. Biała	**34,9%**
68. Walce	**34,8%**
81. Radłów*	29,7%

** miejsce ostatnie*

KRAJ

1. Podkowa Leśna	70,2%
2. Wronki	70,1%
3. Ustronie Morskie	69,9%
…	
1390. Prudnik	**45,8%**
1660. Lubrza	**43,7%**
1795. Korfantów	**42,3%**
2031. Głogówek	**39,3%**
2190. Strzeleczki	**36,9%**
2276. Biała	**34,9%**
2278. Walce	**34,8%**
2477. Czarny Dunajec*	22%

** miejsce ostatnie*

SONDA TYGODNIKA

W Lubrzy oddano do użytku centrum handlowe. Czy w Prudniku powinna powstać podobna inwestycja?

Damian WICHER

Pan Leszek:
- Marnie to widzę, za małe skupisko ludzi i chyba nie zda egzaminu ta lokalizacji. Jednak miasto to miasto, a jechać na wieś, by zrobić zakupy… Ja bynajmniej się nie wybieram. Korzystne z punktu widzenia firm i kupujących byłoby wybudowanie takiego centrum handlowego w Prudniku.

Pan Stanisław:
- Pochwalam inwestycję. Zwiększy się wybór sklepów, spadnie bezrobocie, gmina czerpać będzie podatki. Lokalizacja na obrzeżach Prudnika też mi się podoba, w dzisiejszych czasach stawia się centra handlowe właśnie w takich miejscach jak to. Nie widzę sensu, aby budować podobne w Prudniku – jedno nam w zupełności wystarczy.

Pani Barbara:
- Za daleko dla prudniczan. Nie wszyscy posiadają samochody, a komunikacja podmiejska na razie nie kursuje i raczej to się zmieni. Prudnik powinien starać się o własną galerię. Takie centrum handlowe to dobra rzecz, sama jeżdżę na zakupy do innych miejscowości.

POWIAT PRUDNICKI

„Te pieniądze stwarzają tylko problem”

Zdecydowana większość z 71 przejść dla pieszych usytuowanych w ciągach 15 dróg powiatowych wymaga przebudowy pod kątem dostosowania ich do potrzeb osób niepełnosprawnych. Wydatków jest dużo więcej, a pieniędzy, jak zwykle, za mało.

Damian WICHER

Na tych samych szosach zlokalizowanych jest 210 przystanków komunikacyjnych, z których mogą korzystać przewoźnicy posiadający zezwolenie do przewozu osób.
- Zatrzymanie przewoźnika na przystanku autobusowym w celu wsiadania lub wysiadania pasażera jest odpłatne i wynosi 5 gr. za jedno zatrzymanie. Roczny przychód wynosi ok. 9 tys. zł – wyliczała na Komisji Budżetu, Rozwoju Gospodarczego i Gospodarki Nieruchomościami sekretarz powiatu Agnieszka Zagórska.

Długość dróg zarządzanych przez powiat wynosi prawie 270 km, w czego 225 posiada nawierzchnię twardą.
- Po rocznym przeglądzie stanu technicznego dróg powiatowych 7 otrzymało ocenę dobrą, 13 zadawalającą i 35 niezadawalającą – informowała Zagórska. – Na większości dróg występują typowe, powtarzające się usterki

Stwierdzono nie tylko ubytki w nawierzchni, ale także m.in. niezgodną z warunkami technicznymi szerokość jezdni, ograniczone skrajnie drogowe przez roślinność w pasie drogowym, słabą czytelność oznakowania pionowego, czy nieprawidłowy montaż i zużycie materiału barier. W bieżącym roku na utrzymanie dróg zaplanowano w budżecie 1,45 mln zł.

DAMIAN WICHER

J. Siano: - Powiat nie ma pieniędzy, żeby zapłacić nauczycielom wynagrodzenia, a otrzyma środki na inwestycje. Uważam to za niepoważne potraktowanie.

Pod kuratelą samorządu powiatowego pozostaje też 45 obiektów mostowych.
- Pilnej interwencji wymaga most w miejscowości Trzebina – alarmowała Agnieszka Zagórska. – Na dany obiekt mostowy w chwili obecnej wykonywana jest dokumentacja projektowa, która pozwoli ubiegać się o środki zewnętrzne na wykonanie nowego obiektu.

Powiat wystąpił też o dofinansowanie na infrastrukturę drogową z rządowego programu Polski Ład.
- Pieniądze z Polskiego Ładu będą przeznaczone na inwestycje, co dla powiatu jest niekorzystne, ponieważ remont nie jest inwestycją – uważa skarbnik powiatu Larysa Zamorska. – Dochody będą mniejsze, chociażby z podatku PIT.

Wypowiedź Zamorskiej zaskoczyła radnego Kazimierza Bodaszewskiego.
- Jeżeli taka informacja zostałaby podana w prasie lub telewizji, to ludzie by o tym wiedzieli.
- 90 procent społeczeństwa nie ma pojęcia o wydatkach bieżących i inwestycyjnych, więc nie ma o czym mówić – twierdzi wicestarosta Janusz Siano. – Ludzie znają tylko jeden przekaz - że rząd daje samorządom pieniądze i czego te samorządy jeszcze chcą. Prawda jest taka, że te pieniądze stwarzają tylko problem, ponieważ jeżeli chodzi o inwestycje, to na ich realizacje pozyskują środki z zewnątrz. Powiat nie ma pieniędzy, żeby zapłacić nauczycielom wynagrodzenia, a otrzyma środki na inwestycje. Uważam to za niepoważne potraktowanie. Gdyby przynajmniej część pieniędzy została przeznaczona na wydatki bieżące dla samorządów, żeby podreperować ich kondycję, wtedy mogliby wziąć kredyt i nie potrzebowaliby pieniędzy od państwa. Ale jak nie będzie ich stać, żeby zapłacić ludziom wynagrodzenia, to nie będą w stanie wziąć kredytu. Tak należy to tłumaczyć ludziom. ■

INWESTYCJE

Będzie jaśniej, estetyczniej i oszczędniej

Za około 4,6 mln zł Gmina Prudnik przeprowadzi kompleksową modernizację miejskiego oświetlenia. Dzięki temu samorząd będzie płacił niższe rachunki.

Inwestycja zostanie zrealizowana przy 90-procentowym dofinansowaniu państwa z programu Polskiego Ładu.

W ramach planowanej inwestycji wymienionych zostanie 783 opraw na energooszczędne, 74 przejścia dla pieszych zostaną doświetlone oraz wymienionych zostanie 50 lamp – słupów retro. Zmianą znaczenie poprawiającą estetykę ulic będzie przebudowa linii energetycznych, które ze słupów napowietrznych trafią pod ziemię. Będą to ulice: Powstańców Śląskich, Nyska, Batorego i Mickiewicza.
- Cechą charakterystyczną projektu jest fakt, iż poprzez całkowitą eliminację energochłonnych opraw świetlnych zakładamy uzyskanie realnego spadku zużycia energii elektrycznej o 30 procent – zapowiada burmistrz Grzegorz Zawiślak, dodając że samorząd nadal będzie aplikować o pozyskanie środków z Polskiego Ładu na dwa kolejne, przygotowane wcześniej wnioski – ciąg dalszy rewitalizacji śródmieścia oraz budowę centrum sportowego przy ul. Kolejowej. ■

Rysunkowy komentarz

Rysował: Grzegorz Weigt

eprasa.pl f7c5ad26a9

GMINA PRUDNIK

Lokalne podatki w górę

Rada Miejska Prudnika uchwaliła nowe stawki podatku od nieruchomości. Wejdą one w życie 1 stycznia.

DAMIAN WICHER

Przyszłoroczne podatki gminne będą wyższe od obecnych stawek

Proponowane stawki zostały średnio zwaloryzowane o 7,5 proc. zgodnie ze wskaźnikiem cen towarów i usług konsumpcyjnych w I półroczu 2021 w stosunku do I półrocza 2020; wzrost o 3,6 proc. – wylicza skarbnik gminy Wioleta Zator. – W ubiegłym roku wskaźnik ten wyniósł 3,9 proc. Uwzględniając okres, w którym nie były waloryzowane stawki podatku, wskaźnik ten wyniósłby 11,1 proc.

Naczelnik Wydziału Finansowo-Budżetowego UM podnosi też argument o planowanej podwyżce minimalnego wynagrodzenia od 2022 r. – o 16 proc. w stosunku do roku 2020.

– W tym okresie wzrost emerytur i rent wyniesie 12,89 proc., a emerytury i renty do kwoty 2,5 tys. zł miesięcznie, będą wolne od podatku dochodowego. Z uwagi na powyższe, zasadny byłby wyższy wzrost stawek podatkowych, ale ze względu na znaczny wzrost obciążeń gospodarstw domowych i firm, z powodu wzrostu cen i konsekwencji sytuacji epidemicznej, proponuje się wyważony wzrost obciążeń z tytułu podatku od nieruchomości – dodaje Zator.

Podczas tej samej sesji rajcy podnieśli też wysokość opłaty dodatkowej pobieranej w przypadku wezwania do uregulowania należności za skorzystanie ze Strefy Płatnego Parkowania. Zamiast dotychczasowych 40 zł, wyniesie dwukrotność tej kwoty.

– W trakcie realizacji procesu windykacji koszty wystawiania upomnień często nie bilansują się z kwotą uzyskaną za wystawione i windykowane zawiadomienie – argumentuje Szymon Kroczak, naczelnik Wydziału Gospodarki Komunalnej, Ochrony Środowiska i Rolnictwa.

Podwyżka ma zmobilizować kierowców do ponoszenia opłat w parkomatach. Nowelizacja uchwały przewiduje obniżenie opłaty dodatkowej do kwoty 40 zł (obecnie 20 zł), gdy zostanie ona uiszczona w terminie 7 dni od wystawienia stosownego zawiadomienia. (w) ■

NIERUCHOMOŚCI

Rajcy zdecydowali o losie schroniska

Gmina Prudnik zmieniła zdanie w sprawie sprzedaży budynku w Wieszczynie, gdzie znajduje się filia Szkolnego Schroniska Młodzieżowego „Dąbrówka"

Damian WICHER

ANDRZEJ DEREŃ

Już kilka razy zmieniano plany co do przyszłości budynku gminnego schroniska w Wieszczynie

Nieruchomości nie udało się zbyć trzykrotnie. Ostatni przetarg ogłoszony był na koniec września z obniżoną ceną sprzedaży – 2,3 mln zł. Podczas trwającej sesji Rady Miejskim burmistrz Grzegorz Zawiślak wyjaśniał, że potencjalnych nabywców odstraszyły skutki pandemii koronawirusa.

Radni przyjęli uchwałę, na mocy której obiekt zostanie przeznaczony do dzierżawy. Chętnych – jak zdradził burmistrz – nie brakuje. W głosowaniu nie wziął udziału Josel Czerniak, który w trakcie dyskusji sprzeciwił się zarówno sprzedaży, jak i dzierżawie budynku.

– W tym miejscu powinien powstać dom starców – stwierdził stanowczo.

Zawiślak podkreślił, że niezbędne jest stworzenie planu zagospodarowania przestrzennego dla Wieszczyny. Dokument zabezpieczy interes mieszkańców oraz przyszłego dzierżawcy.

Przypomnijmy – za poprzedniej władzy gmina była skłonna przekazać schronisko powiatowi (w zamian za budynek szkolny). Samorząd ten z kolei planował urządzić w Wieszczynie dom pomocy społecznej dla alkoholików. ■

WASZYM ZDANIEM

To jest dramat

Jerzy z Prudnika: - Moje wrażenia po pobycie w nowo otwartej galerii na obrzeżach Prudnika. W punktach handlowych maseczki w 90% „nie obowiązują", a wystarczy komunikat przez głośnik „brak maseczki może skutkować mandatem w wysokości 500 zł". To dotyczy również sieci Kaufland, Lidl, Biedronka i innych placówek handlowych na terenie naszego miasta. Inną sprawą jest przeprawa pieszych - bo nie „przejście" - przez pobliskie rondo Stanisława Szozdy, żadnych pasów dla pieszych, ludzie przebiegają pomiędzy autami. DRAMAT! Sądzę, że na skutki nie trzeba będzie długo czekać. (d) ■

Koleżance **Renacie Bochenek**
wyrazy szczerego żalu i współczucia
z powodu śmierci

OJCA

składają
Zarząd i Pracownicy
Optima Medycyna SA

REKLAMA

eprasa.pl f7c5ad26a9

HOTELE GORZELANNY Pokrzywna

– tylko u nas!

WESELE Twoich marzeń w Pokrzywnej

SALE W HOTELACH GORZELANNY, CARINA
tel. 881 328 081

i OŚRODKU WYPOCZYNKOWYM CHROBRY,
obiekcie po gruntownej modernizacji
tel. 607 399 967

W cenie: wystrój sali, żywe kwiaty, napoje, ciasto, tort weselny, winietki, etykiety na alkohol oraz fontanna czekoladowa.

Zapraszamy serdecznie

www.gorzelanny.pl

REKLAMA

NEPTUN
USŁUGI TURYSTYCZNE

TURNUSY REHABILITACYJNO-WYPOCZYNKOWE

Dziwnówek	Contessa	20.06 - 4.07
Mrzeżyno	Fama-Sta	11.09 – 25.09
Lądek-Zdrój	Złoty Łan	termin dowolny dojazd własny
Jarosławiec	Albatros Spa&Ski	
Romanówka	Biały Lew	

TURNUSY WYPOCZYNKOWE

Świnoujście	Porąbka	termin dowolny dojazd własny
Mrzeżyno	Alga	

Prudnik, Plac Wolności 6 | 695 968 021
www.agencjaneptun.pl | dabek59@poczta.fm

PRZEWIEZIEMY UPRZĄTNIEMY OPRÓŻNIMY
WSZYSTKO

•opróżnianie mieszkań, piwnic, strychów • sprzątanie działek • wywóz wszystkich gratów • sprzątanie wszystkich terenów i pustostanów • wyburzenia/rozbiórki • przygotowanie do remontu/sprzątanie po remoncie • wywóz gruzu • przeprowadzki • transport osobowy i towarowy • koszenie trawy/ścinka przycinka drzewek ozdobnych i drzew • obcinanie żywopłotów • **zajmujemy się naprawdę wszystkim** i jesteśmy najtańsi w okolicy • wykonamy dla Ciebie wszystko

NOWOŚĆ
TRANSPORT WYWROTKĄ

• transport kruszyw (piasek, żwir, kamień, beton)
• transport mebli, drewna, węgla, gabarytów
• wywóz gruzu, gałęzi, ziemi • wywóz gratów z podwórka/domu/mieszkania

USŁUGI TRANSPORTOWE NA TERENIE WOJEWÓDZTW OPOLSKIEGO, ŚLĄSKIEGO, DOLNOŚLĄSKIEGO - MOŻLIWOŚĆ TRANSPORTU W CAŁYM KRAJU I ZA GRANICĄ.

605 642 196

+ALL -MED SKLEP MEDYCZNY
Prudnik, plac Wolności 6 (byłe kino Wyzwolenie)
tel. 77 887 05 01, kom. 730 018 501, pon.-pt. 9:00-16:00

materace przeciwodleżynowe
pieluchomajtki
krzesła toaletowe
inhalatory, ciśnieniomierze
przedmioty ortopedyczne
wózki inwalidzkie

REFUNDACJA NFZ Narodowy Fundusz Zdrowia

www.allmed-prudnik.pl

DARMOWE BADANIE WZROKU
PRZY ZAKUPIE OKULARÓW

SALON OPTYCZNY
WZROKOWCY
MAŁGORZATA STRAUB

PRUDNIK, UL. RYNEK 15 (OBOK APTEKI)
77 307 99 99

eprasa.pl f7c5ad26a9

Z WOKANDY

Zarobił co najmniej 1,5 miliona. Siłą przymuszał do współpracy

Waży się przyszłość członków prudnickiego gangu narkotykowego. W pierwszej instancji, większość z oskarżonych została skazana na bezwzględną karę pozbawienia wolności.

Arkadiusz Ż., boss grupy przestępczej, ma spędzić za kratami 8 lat. Mężczyzna prowadził firmę budowlaną, ale to ze sprzedaży narkotyków uczynił sobie stałe źródło dochodu. Według wyliczeń śledczych zarobił na tym procederze ponad 1,5 mln zł! Sąd zastosował wobec niego przepadek korzyści majątkowej, co oznacza, że taką sumę będzie musiał zwrócić Skarbowi Państwa. Ponadto ma do zapłaty 30 tys. zł grzywny.

- Niektórzy oskarżeni i świadkowie wskazali wprost, iż w Prudniku było powszechnie wiadome, że Arkadiusz Ż. kieruje grupą trudniącą się przestępstwami narkotykowymi, a w swojej działalności jest on bezwzględny i brutalny – podkreślała w uzasadnieniu wyroku sędzia opolskiego Sądu Okręgowego Małgorzata Marciniak.

Ż. wyznaczał role i zadania poszczególnym członkom szajki (m.in. z ul. Chrobrego i Morcinka), którzy wykonywali jego polecenia dotyczące w szczególności odbioru narkotyków, wprowadzania ich do obrotu oraz udzielania za określoną cenę.

- To on decydował o organizacji przestępczego procederu, w zakresie miejsca przechowywania i odbioru narkotyków, terminów dostaw, nabywców, ilości i jakości towaru, jego ceny dalszej odsprzedaży – kontynuowała sędzia Marciniak. – Główny oskarżony dbał o to, aby podrzędni członkowie grupy, jak najmniej wiedzieli o nim oraz o sobie wzajemnie, dzięki czemu trudniej było wykryć i ustalić rozmiary przestępczego procederu.

35-latek uchodził za osobę agresywną i nieobliczalną. Swoje ofiary siłą przymuszał do współpracy, o czym przekonał się chociażby Damian K., wywieziony do lasu.

- Nie miejscu jeden z mężczyzn wyciągnął pokrzywdzonego za włosy na zewnątrz samochodu, drugi zaczął go kopać po brzuchu, a następnie oboje złapali Damiana K. za ręce i podnieśli go do góry. Arkadiusz Ż. stojąc naprzeciwko powiedział, że teraz pokrzywdzony jest jego. Jeden z mężczyzn wyjął broń palną i wystrzelił w górę, następnie ciepłą lufę przyłożył do skroni pokrzywdzonego mówiąc, że jeśli będzie odmawiał współpracy to wystrzeli do niego. Damian K. obawiał się spełnienia gróźb i dlatego zaczął rozprowadzać dla oskarżonego narkotyki.

Mafia narkotykowa wprowadziła na lokalny rynek ponad 40 kg amfetaminy i ok. 30 kg marihuany. Wśród klientów byli m.in. biznesmeni. Nie wszyscy dilerzy otrzymywali jednakowe wynagrodzenie.

- Witold K. był dla Arkadiusza Ż. szczególnie przydatny. Nosił paczki z narkotykami i pieniądze, a jednocześnie jako alkoholik o ograniczonej poczytalności, czynił to za niewielkie, wręcz symboliczne kwoty. Sąd uznał, że oskarżony został zmanipulowany przez Arkadiusza Ż. i jego bliskich, aby złożył korzystne dla niego wyjaśnienia, zasadniczo odmienne niż w postępowaniu przygotowawczym. Nie można zapomnieć, iż Witold K. pojawił się dopiero na ostatniej rozprawie, na którą przybył samochodem razem z matką Arkadiusza Ż.

Kobieta przekonywała sąd, że jej syn to dobry człowiek, pomaga ludziom, dając jedzenie i fundując obiady. Konkubina gangstera i jej ojciec też zeznali, iż nie słyszeli, aby Ż. zajmował się handlem narkotykami, czy założył grupę przestępczą i jej przewodził.

Proceder trwałby w najlepsze, gdyby nie jeden z oskarżonych, który zdecydował się skorzystać z instytucji tzw. małego świadka koronnego, co w efekcie skutkowało także nadzwyczajnym złagodzeniem kary wobec niego.

- Oskarżony wyjaśnił, że w kryminale nie szanuje się osób, które się przyznają. Był tam bity i zastraszany przez innych więźniów. W obawie o swoje życie i zdrowie podjął współpracę z organami ścigania, w tej współpracy był konsekwentny i szczery. Dodatkowo należy wskazać, iż w odróżnieniu od innych współoskarżonych w tej sprawie nie był on karany sądownie, a na drogę przestępstwa wkroczył z biedy i strachu. Wystąpić z grupy przestępczej Arkadiusza Ż. było trudno.

Mężczyzna poddawany był też naciskom z zewnątrz. Pewnego dnia pod prudnicki oddział Zakładu Karnego przybył Arkadiusz Ż. Towarzyszył mu m.in. kucharz jednego z miejscowych lokali gastronomicznych Paweł Z., uprzednio karany sądownie. Sprawcy rzucili petardę na dziedziniec, wznosząc przy tym okrzyki: „K..., konfidencie, roz... cię". Ponadto na murach garaży wypisano obraźliwe teksty, np.: „K..., kto cię rucha, cała pucha".

- Przeprowadzone w sprawie dowody jednoznacznie wskazują na to, że była to próba zastraszenia, ażeby oskarżony nie składał w toku prowadzonych postępowań karnych wyjaśnień czy zeznań obciążających Arkadiusza Ż. – stwierdził sąd.

Pod aresztem obecny był także Łukasz S., ten sam, który groził śmiercią funkcjonariuszowi policji.

KPP PRUDNIK

Mafia narkotykowa wprowadziła na lokalny rynek ponad 40 kg amfetaminy i ok. 30 kg marihuany

- Artur P. robił zakupy w sklepie przy ul. Kościuszki w Prudniku. Między regałami stanął przed nim oskarżony Łukasz S., znany pokrzywdzonemu ze wcześniejszych interwencji. Zaczął mu grozić, że obetnie mu głowę. Wygłaszając groźbę wyciągnął zza ubrania metalową maczetę, co utwierdziło pokrzywdzonego w przekonaniu, że groźba jest realna do spełnienia i zaczął się jej obawiać. Dodatkowy strach przed oskarżonym potęgował fakt, że był on pod wpływem alkoholu, miał rozszerzone źrenice i zachowywał się ogólnie agresywnie, był mocno pobudzony.

Po opuszczeniu monopolowego policjant zaczął się oddalać w kierunku miejsca zamieszkania.

- Łukasz S. podszedł do niego, trzymając w jednej ręce maczetę, a w drugiej smycz z psem rasy amstaff, po czym pchnął pokrzywdzonego i usiłował go kopnąć. Doszło do szarpaniny. Pokrzywdzony został wówczas ugryziony przez psa w brzuch, co spowodowało obrażenia ciała.

Do naruszenia nietykalności cielesnej mundurowych doszło także podczas zatrzymań członków narkotykowego gangu. W pojmaniu Arkadiusza Ż., byłego zawodnika sportów walki, uczestniczył pododdział antyterrorystyczny. Prokuratura żąda dla głównego oskarżonego 14 lat więzienia. Jego dziewczyna – wnuczka byłego znanego działacza sportowego w Prudniku – z pewnością liczy na złagodzenie kary. W mediach społecznościowych, pod wspólnymi fotografiami wciąż wyznaje miłość gangsterowi. ■

SKAZANI W SPRAWIE W PIERWSZEJ INSTANCJI

Arkadiusz Ż.
- 8 lat więzienia
- 30 tys. zł grzywny
- przepadek korzyści majątkowej z popełnienia przestępstwa w kwocie 1.545.600 zł

Dawid Z.
- 2 lata więzienia
- przepadek korzyści majątkowej z popełnienia przestępstwa w kwocie 12.000 zł
- 1.000 zł zadośćuczynienia na rzecz pokrzywdzonych

Marcin K.
- 2 lata ograniczenia wolności w postaci nieodpłatnej kontrolowanej pracy na cele społeczne w wymiarze 20 godzin w stosunku miesięcznym - 2.000 zł grzywny
- przepadek korzyści majątkowej z popełnienia przestępstwa w kwocie 6.000 zł

Łukasz S.
- 10 miesięcy więzienia
- 500 zł grzywny

Witold K.
- 14 miesięcy pozbawienia wolności w postaci wykonywania nieodpłatnej kontrolowanej pracy na cele społeczne, w wymiarze 20 godzin w stosunku miesięcznym
- przepadek korzyści majątkowej z popełnienia przestępstwa w kwocie 1.000 zł

Michał K.
- 18 miesięcy więzienia
- przepadek korzyści majątkowej z popełnienia przestępstwa w kwocie 3.000 zł

Patryk S.
- 8 miesięcy więzienia

Paweł Z.
- 4 miesiące więzienia

Wyrok jest nieprawomocny

REKLAMA

eprasa.pl f7c5ad26a9

GOSPODARKA

Prudnik ma kawowy biznes

Jak już informowaliśmy w Prudniku rozpocznie działalność firma spożywcza zajmująca się produkcją kawy i napojów na jej bazie.

Andrzej DEREŃ

Hard Beans to firma z branży spożywczej

Inwestor, spółka Hard Beans z Opola, wydzierżawi na dziesięć lat od Gminy Prudnik dawny obiekt magazynowy Obrony Cywilnej przy ul. Meblarskiej (później użytkował go Artech). Kompleks na półhektarowej działce obejmuje budynek magazynowo-biurowy o powierzchni użytkowej 1.055 m kw. oraz wiatę o pow. 372 m kw. Umowa z samorządem została już podpisana, a klucze do nieruchomości przekazane dzierżawcy.

Spółka Hard Beans zajmuje się produkcją wielu rodzajów kaw (ziarna sprowadzane są z całego świata) oraz napojów na ich bazie. W sklepie internetowym firmy można również nabyć akcesoria towarzyszące miłośnikom czarnego napoju, jak wagi, ekspresy, filtry, młynki. Odrębny dział sprzedażowy dotyczy herbaty. Firma informuje o własnej palarni kawy.

Może w przyszłości w Prudniku znajdzie się miejsce na sklep firmy Hard Beans lub regał z produktami w innym sklepie? ■

KSERO WYDRUKI
A3 A4
Redakcja „Tygodnika Prudnickiego"
ul. Kościuszki 13a (parking obok PKS)
pon-pt 8:00-16:00

PROBLEM

Sąd: opieszałość i lekceważenie w PCPR

Prudnicki Sąd Rejonowy poskarżył się staroście na działalność Powiatowego Centrum Pomocy Rodzinie

Damian WICHER

Na przełomie lipca i sierpnia sąd kilkukrotnie zwracał się do PCPR o pilne wskazanie rodziny zastępczej dla wcześniaka, którego matka z uwagi na uzależnienie od alkoholu, nie jest w stanie sprawować opieki nad dzieckiem. Jednak zarówno telefony, jak i pisma pozostawały bez odpowiedzi. Malec około trzech tygodni oczekiwał w szpitalu na opiekunów prawnych.

- Był zdrowy i powinien zostać wypisany do domu, gdyż zajmował miejsce dla innych dzieci – podkreślał ordynator Oddziału Noworodków nyskiego ZOZ.

- Mając na uwadze sytuację i niepodejmowanie przez PCPR pilnych działań w sprawie pozostającego bez opieki małoletniego, proszę o wyeliminowanie w przyszłości podobnych sytuacji, gdyż godzą w dobro dziecka. Równocześnie przypominam, że podobna opieszałość i lekceważenie przez PCPR w Prudniku wezwań sądu w pilnych sprawach małoletnich dzieci, miała też miejsce w styczniu 2020 roku, o czym starosta prudnicki informowany był osobnym pismem – czytamy w skardze podpisanej przez sędzię Justynę Derdę-Fogel.

- Był problem ze znalezieniem rodziny zastępczej, ponieważ chodzi o noworodka i nie każda rodzina jest w stanie zająć się takim dzieckiem – wyjaśniała radca prawny Starostwa Powiatowego Emilia Cimochowska-Paluszek na posiedzeniu Komisji Edukacji, Bezpieczeństwa Publicznego, Zdrowia i Polityki Społecznej RP. – PCPR wysyłał wiadomości do różnych rodzin zastępczych i finalnie zgodziła się rodzina z Łąki Prudnickiej przyjąć dziecko, ale nie było bieżącego informowania sądu o podejmowanych czynnościach.

Jak dodała urzędniczka, dziecko przebywa aktualnie w rodzinie zastępczej zawodowej i zostanie skierowane ewentualnie do procedury adopcyjnej. Na razie nie wiadomo, czy niehigieniczny tryb życia matki (nadużywanie alkoholu i zażywanie środków odurzających) wpłynął na stan zdrowia chłopca.

- Dziecko pod tym kątem będzie dopiero diagnozowane – informuje Cimochowska-Paluszek.

Nad korespondencją sądu pochyli się Komisja Skarg, Wniosków i Petycji. ■

W REDAKCJI

Grzegorz Fuławka

ANDRZEJ DEREŃ

W ubiegłym tygodniu odwiedził naszą redakcję Grzegorz Fuławka, artysta - malarz pochodzący z Prudnika, aktualnie mieszkający w Kędzierzynie-Koźlu. Spod jego ręki wychodzą piękne prace, między innymi cykl przedstawiający znane obiekty, głównie zabytki, z terenu województwa opolskiego. Są tak popularne, że czasem bez jego wiedzy trafiają jako elementy dekoracji, czy reklamy firm zewnętrznych. Fuławka od 1986 r. posiada własną pracownię artystyczną, para się również dziennikarstwem. Jego teksty publikowaliśmy na łamach „Tygodnika Prudnickiego". Artysta zawsze z sentymentem mówi o mieście pochodzenia. (d) ■

Grzegorz Fuławka w redakcji „Tygodnika Prudnickiego"

REKLAMA

centrum narzędziowe
TOPEX
NEO TOOLS
GRAPHITE
VERTO
AD-BD DĘBICCY CENTRUM NARZĘDZIOWE
PRUDNIK, UL. PRĘŻYŃSKA 17
887 670 300 / 77 436 38 15
PON.-PT. 8-17, SOB. 10-13

NEO nagrzewnica-dmuchawa elektryczna 2kW 112,-
NEO promiennik podczerwieni 2kW IP65 299,-
NEO promiennik podczerwieni 2kW IP65 + pilot 379,-
NEO nagrzewnica-dmuchawa elektryczna 3kW 235,-
NEO nagrzewnica elektryczna 2kW 135,-
NEO panel grzewczy 450W 555,-

U NAS ZNAJDZIESZ: ELEKTRONARZĘDZIA • NARZĘDZIA RĘCZNE • ZESTAWY NARZĘDZI • WÓZKI WARSZTATOWE • NARZĘDZIA PENUMATYCZNE • NARZĘDZIA SPECJALISTYCZNE SAMOCHODOWE • TESTERY • NARZĘDZIA OGRODOWE • POMPY • WĘŻE • SYSTEMY NAWADNIANIA • UBRANIA ROBOCZE • BHP • OŚWIETLENIE • NARZĘDZIA DLA ELEKTRYKA

eprasa.pl f7c5ad26a9

Informator Samorządowy Gminy Prudnik

Zakończone inwestycje

Zagospodarowanie działki nr 795/2 w Łące Prudnickiej

W ramach zadania utwardzono nawierzchnię kostką brukową wokół której zamontowano obrzeże trawnikowe, zamontowano dwie ławki oraz stół dla minimum 6 osób, zamontowano kosz na śmieci oraz stojak na rowery.
Koszt zadania: 7 000 zł
Wykonawca robót: Zakład Usług Komunalnych w Prudniku ■

Modernizacja drogi ul. Skłodowskiej

W ramach zadania wykonano nową nawierzchnię ciągu pieszo-jezdnego ulicy Skłodowskiej
w Prudniku wraz z podbudową tłuczniową. Całkowita powierzchnia ciągu pieszo-rowerowego, którą wyremontowano to 1447,55 m2.
Koszt zadania: 172 000 zł
Wykonawca robót: Usługi Budowlane MAT-BUD Mateusz Pietruszyński ■

Modernizacja placu zabaw w Łące Prudnickiej

Zakres prac obejmował wykonanie robót ziemnych – korytowanie pod strefy bezpieczne, ułożenie obrzeży, geowłókniny oraz warstwy żwiru o frakcji 2-8 mm w strefach bezpiecznych, wykonanie fundamentów oraz montaż elementów zabawowych (mały i duży zestaw zabawowy, karuzela, bujaki: motor, konik, traktor, huśtawki: podwójna, bocianie gniazdo, wagowa), tablica regulaminowa, ławki z oparciem 4 szt., kosze na śmieci 2 szt., stojak na rowery. Ponadto nastąpił demontaż ze starego placu zabaw (z dawnego przedszkola) oraz montaż na nowym placu zabaw, huśtawki podwójnej drewnianej. Ponadto wykonano nawierzchnie trawiastą na powierzchni ok 1800m2.
Koszt zadania: 130 000,00 zł
Wykonawca robót: P.H.U. Robert Kubas ■

I owad przyleci, gdy nie będzie śmieci

W Zespole Szkolno – Przedszkolnym w Rudziczce zakończyła się realizacja projektu „I owad przyleci, gdy nie będzie śmieci" współfinansowanego przez Wojewódzki Fundusz Ochrony Środowiska i Gospodarki Wodnej w Opolu.

Głównym celem podjętych działań było wyrobienie nawyku poprawnego segregowania odpadów „u źródła" i uświadomienie wpływu czystości środowiska na życie owadów zapylających.

W ramach projektu zakupiono kosze do segregacji odpadów. Pojemniki w kształcie kredek stały się również piękną ozdobą ogródków w przedszkolach w Rudziczce, Mieszkowicach i Czyżowicach. Zestawy koszy zostały umieszczone w każdej sali lekcyjnej i na szkolnych korytarzach. Dzięki temu segregacja odpadów w szkole następuje już w miejscu ich powstawania.

Działania projektowe rozpoczęły się od wycieczki do pobliskiego lasu, podczas której uczniowie mogli obserwować pszczoły hodowane w leśnej pasiece i inne owady zapylające w ich naturalnym środowisku.

Wśród działań projektowych znalazły się również konkursy: plastyczny „Ekoskrzydełka" na portret owada, ekologiczny dla klas „Wrzucić do wora przyszła pora" sprawdzający umiejętność właściwego segregowania odpadów, techniczny „Zamieszkaj u mnie" na wykonanie hotelu dla owadów, informatyczno-przyrodniczy „Nie tylko miodna pszczółka kwiatka przyjaciółka" na prezentację multimedialną na temat owadów zapylających.

Na podstawie slajdów zwycięskiej prezentacji uczennicy kl. VI - Emilii Picz - powstały 4 tablice informacyjne umieszczone w szkolnym ogrodzie. Posłużą one do prowadzenia zajęć z przyrody i biologii. Wszystkie klasy oraz zwycięzcy w konkursach zostali nagrodzeni.

Dzięki pozyskanym z projektu środkom, na podwórku szkolnym została wykonana ścieżka sensoryczna, dająca dzieciom w różnym wieku możliwość jak najlepszego i jak najpełniejszego poznawania własnego ciała, otaczającej przyrody oraz doświadczenia związku pomiędzy nimi.

W przedłużeniu ścieżki sensorycznej, w pobliżu wcześniej nasadzonych miododajnych lip, powstał duży hotel dla owadów. Obsadzono go roślinami przyjaznymi dla tzw. „zapylaczy". Będzie on dodatkowo rozwijał zmysły słuchu i węchu u dzieci, a także pozwoli na obserwowanie życia owadów zapylających i, mamy nadzieję, rozpocznie modę na umieszczanie hoteli dla owadów w przydomowych ogrodach rodziców i dziadków naszych uczniów oraz mieszkańców wsi.

Projekt został zrealizowany na łączną kwotę 40 000 zł, z czego 36 410, 64 zł stanowiła dotacja WFOŚiGW w Opolu. Pozostała kwota to wkład własny Gminy Prudnik. ■

Anna Tuła – Nowacińska
dyrektor ZSP w Rudziczce

Laboratoria przyszłości

Od października 2020 r. realizowana jest kolejna edycja Rządowego programu rozwijania szkolnej infrastruktury oraz kompetencji uczniów i nauczycieli w zakresie technologii informacyjno-komunikacyjnych „Aktywna tablica" na lata 2020-2024. Program dedykowany jest szkołom, w których kształcą się uczniowie ze specjalnymi potrzebami edukacyjnymi, w tym niewidomi oraz z niepełnosprawnościami. Uwzględnia zróżnicowane potrzeby uczniów w zakresie korzystania ze sprzętu, pomocy dydaktycznych i narzędzi do terapii.
Gmina Prudnik otrzymała dotację na zakup sprzętu i narzędzi do terapii w kwocie 70 000 zł.

Wsparciem finansowym z nowej edycji w roku 2021 zostały objęte:
1. Zespół Szkolno-Przedszkolny w Moszczance - Publiczna Szkoła Podstawowa im. Haliny Semenowicz otrzymała środki z budżetu państwa: 35 000 zł (80% kosztów zadania), a całkowita wartość projektu: 43 750 zł.
2. Zespół Szkolno-Przedszkolny w Szybowicach - Publiczna Szkoła Podstawowa im. Orląt Lwowskich otrzymała środki z budżetu państwa: 35 000 zł (80% kosztów zadania), a całkowita wartość projektu: 43 750 zł.
Laboratoria Przyszłości to inicjatywa edukacyjna realizowana przez Ministerstwo Edukacji i Nauki we współpracy z Centrum Gov Tech w Kancelarii Prezesa Rady Ministrów, której celem jest wsparcie wszystkich szkół podstawowych w budowaniu wśród uczniów kompetencji przyszłości z tzw. kierunków STEAM (nauka, technologia, inżynieria, sztuka oraz matematyka).
Gmina Prudnik przystąpiła do proponowanej inicjatywy. Trwa nabór wniosków. Dotychczas dwie szkoły złożyły wnioski, które po weryfikacji zostały przesłane do Wojewody Opolskiego. ■

Modernizacja kotłowni w Szkole Podstawowej w Szybowicach

Zakres prac obejmował demontaż dwóch kotłów miałowych oraz montaż kotła z podajnikiem na ekogroszek. Dostosowanie instalacji centralnego ogrzewania oraz instalacji elektrycznej do nowej lokalizacji kotła wraz z niezbędnymi robotami towarzyszącymi i dostawą osprzętu. Rozebranie starego i budowa nowego komina dymowo - wentylacyjnego, skucie starej
i wykonanie nowej posadzki wraz z izolacją przeciwwodną, skucie zawilgoconych tynków
i wykonanie nowych na ścianach piwnic.
Koszt zadania: 159 856,35 zł
Wykonawca robót:
Zakład Usług Komunalnych w Prudniku ■

Promocja publikacji

eprasa.pl f7c5ad26a9

MATERIAŁ INFORMACYJNY

PONAD 23 MILIARDY ZŁOTYCH NA INWESTYCJE

POLSKI ŁAD

RZĄDOWY FUNDUSZ POLSKI ŁAD
PROGRAM INWESTYCJI STRATEGICZNYCH

Ponad 23 miliardy z rządowego funduszu – może z nich skorzystać każda gmina w Polsce.

To pieniądze przeznaczone przez rząd na: drogi, wodociągi, ekologię, edukację dzieci i obiekty sportowe.

Bo Twoja okolica zasługuje na wielkie inwestycje.

Rządowy Fundusz Polski Ład Program Inwestycji Strategicznych. Po prostu inwestujemy w Polskę.

Program realizowany jest poprzez promesy inwestycyjne Banku Gospodarstwa Krajowego.

www.bgk.pl

BGK BANK GOSPODARSTWA KRAJOWEGO

eprasa.pl f7c5ad26a9

INWESTYCJE

Największy obiekt handlowy w powiecie już otwarty

Od czwartku 28 października otwarty jest nowy, największy w powiecie prudnickim kompleks handlowy w Lubrzy przy ul. Opolskiej – Premium Park. To drugi obiekt tej marki na ziemi prudnickiej.

Andrzej DEREŃ

Pierwszy powstał w Głogówku, jednak ten w Lubrzy znacznie przewyższa go rozmiarami. Na kompleks składa się kilka budynków oraz obszerne place parkingowe (ponad 500 miejsc) i zaplecze logistyczne.

Powierzchnia handlowa i usługowa Premium Park obejmuje łącznie 11 tys. m kw. Znajdują się tu sklepy takich marek jak: 4F, Biedronka, CCC, Deichmann, Diverse, Kæs, KIK, Martes, Monnari, Neonet, Pepco, Rossmann, Sinsay, Smyk, Tedi, Young Reporter, sklep zoologiczny Leoś, kantor, gastronomia Olimp. Jeszcze w trakcie budowy są obiekty marketu budowlanego Bricomarché, restauracji McDonald's i stacji paliw Shell.

Początki inwestycji sięgają 2016 r. Dwa lata później w Urzędzie Gminy w Lubrzy odbyła się konferencja prasowa, podczas której już oficjalnie ogłoszono plan budowy kompleksu handlowego. Realizację prac uzależniano wówczas od przeprowadzenia modernizacji części drogi wojewódzkiej nr 414 na odcinku między Rondem im. S. Szozdy w Lubrzy a Białą. Potem przyszła kolej na zawirowania rynkowe związane z epidemią koronawirusa. W końcu w lutym już tego roku przystąpiono do budowy.

Podczas symbolicznego otwarcia parku, przedstawiciele inwestora, głównego wykonawcy i samorządów lokalnych – gminnego i powiatowego, nie szczędzili sobie pochwał z powodu wzorcowej współpracy.

- Z miesiąca na miesiąc w Polsce robi się coraz trudniej, jeśli chodzi o prowadzenie biznesu, tym bardziej jest to cenne, że można liczyć na wsparcie – mówił prezes Fortis, Sebastian Wiśniewski, podkreślając przy tym rolę najemców, którzy chętnie weszli w lubrzańsko-prudnicką lokalizację.

- Dla gminy Lubrza to jest inwestycja epokowa, o dużej, miejskiej skali, a przecież to nieduży, wiejski samorząd – dodał wójt gminy Mariusz Kozaczek, zapowiadając działania zmierzające do dalszej rozbudowy kompleksu.

ANDRZEJ DEREŃ (2)

Główny wykonawca, wójt gminy Lubrza i inwestor oficjalnie otwierają Premium Park

Starosta Radosław Roszkowski wyraził nadzieję, że centrum nie zaszkodzi w znacznym stopniu lokalnemu handlowi: - Liczę na klientów z Czech, do granicy mamy raptem 5 kilometrów, liczę że uda się pogodzić czasem sprzeczne interesy handlu drobnego i wielkopowierzchniowego.

Proboszcz parafii w Lubrzy ks. Piotr Bałos pobłogosławił obiekt przede wszystkim jako nowe miejsce pracy, dodając, że już nie trzeba będzie jeździć na zakupy do Opola, czy Nysy, ale „nawet spacerkiem" tutaj.

Nie wiadomo, jak prudnicki rynek zareaguje na powstanie dużego obiektu handlowego w sąsiedniej gminie. W odróżnieniu od innych miast, gdzie już wcześniej ulokowane były sieciowe sklepy, w Prudniku nie dojdzie do ich migracji, ponieważ ich nie ma (tak stało się m.in. w Strzelcach Opolskich, gdzie kilka sieciowych sklepów przeniosło się z centrum na obrzeża miasta do nowego kompleksu handlowego). W Prudniku doszło na razie tylko do przenosin sklepu Neonet z ul. Skowrońskiego. W grę mogą wchodzić jeszcze Pepco i Rossmann (oba sklepy również są przy tej samej ulicy).

Przy powstaniu parku handlowego podkreśla się korzyść dla mieszkańców polegającą na możliwości robienia zakupów na miejscu, zamiast wyjazdów do galerii handlowych w miastach, gdzie takie centra już funkcjonują, np. w Nysie, Kędzierzynie-Koźlu, czy Opolu.

Powstanie parku handlowego to duży zastrzyk finansowy dla samorządu gminy Lubrza, głównie w postaci podatku od nieruchomości. Wójt gminy Mariusz Kozaczek zapowiada przygotowywanie kolejnych terenów inwestycyjnych między parkiem handlowym a zabudowaniami Lubrzy. Docelowo powstanie osobny wyjazd z tego obszaru, aby rozdzielić ruch dla wjeżdżających i wyjeżdżających. Park handlowy to też sporo nowych miejsc pracy dla mieszkańców, głównie z sąsiedniej gminy Prudnik z racji potencjału demograficznego. Mankamentem jest brak połączenia ciągów pieszo-rowerowych między Lubrza a Prudnikiem na odcinku ronda. Aktualnie piesi zmuszeni są do spacerów poboczem oraz do przechodzenia przez jezdnię bez pasów. Brak też przystanku autobusowego na drodze z Prudnika do Opola.

Generalnym wykonawcą parku handlowego była spółka Adamietz ze Strzelec Opolskich, która realizowała m.in. I etap przebudowy budynku b. tkalni przy ul. Nyskiej w Prudniku dla Henniges. ■

Premium Park obejmuje 11 tys. metrów kwadratowych powierzchni handlowych i usługowych

KOZIA GÓRA

Kolejnych 100 buków

Jest szansa, że następne pokolenia cieszyć się będą z pięknego, żywego pomnika naszych czasów. Do dziesięciu buków kardynalskich posadzonych na początku października na stoku Koziej Góry w Prudniku dołączy wkrótce kolejnych 100. W tej sprawie spotkali się pod koniec ubiegłego miesiąca: burmistrz Grzegorz Zawiślak, gwardia klasztoru franciszkanów o. Dawid Zmuda oraz nadleśniczy Nadleśnictwa Prudnik Jarosław Myśliński. Drzewa mają rosnąć na gruntach nadleśnictwa oraz gminy. Przedsięwzięcie wymagać będzie stałego zaangażowania inicjatorów. W przeszłości posadzone na skalistym i suchym terenie sadzonki drzew w większości usychały. (d) ■

REKLAMA

eprasa.pl f7c5ad26a9

OŚWIADCZENIA MAJĄTKOWE

Kto ma najbardziej wypchane portfele?

Pieniądze szczęścia nie dają, ale… Któż nie chciałby zarabiać więcej? Wzięliśmy pod lupę majątki ponad 40 osobistości z ziemi prudnickiej

Damian WICHER

DAMIAN WICHER

Wbrew pozorom to nie burmistrzowie zajmują czołowe miejsca w rankingu dochodów mieszkańców ziemi prudnickiej zobowiązanych do składania oświadczeń majątkowych

Nasz top-ranking otwiera dyrektor Zakładu Opieki Zdrowotnej w Białej. Zdzisław Juszczyk w 2020 r. zarobił w szpitalu przeszło 356 tys. zł brutto. Ponadto pobrał prawie 98 tys. zł emerytury. W sumie na konto medyka wpłynęło blisko 450 tys. zł. Posiada on dom i mieszkanie o wart. 1 mln zł oraz stosunkowo niewielkie – w porównaniu z innymi krezusami – oszczędności (150 tys. zł). Tutaj palmę pierwszeństwa dzierży burmistrz Białej Edward Plicko (równ. ok. 922,4 tys. zł). Tuż za nim plasują się parlamentarzyści: Katarzyna Czochara (równ. ok. 648,5 tys. zł) i Jerzy Czerwiński (384 tys. zł). Piąte miejsce zajmuje Jarosław Świderski. Prezes Zakładu Komunalnego w Głogówku ma odłożoną – w dwóch walutach – równ. ok. 343 tys. zł. 51-latek znajduje się na szczycie listy posiadaczy najdroższych nieruchomości (1,1 mln zł), a jego roczny dochód wyniósł ponad 240 tys. zł.

- Nieprawdą jest to, co zostało gdzieś napisane, że prezes (Świderski – przyp. red.) „przytula" 20 tys. zł miesięcznie – mówił na antenie Radia Opole burmistrz Głogówka Piotr Bujak. - Wpływ na konto to 13 tys. zł. Pensja prezesa spółki, której właścicielem jest jednostka samorządu terytorialnego nie jest do końca zależna ani od rady nadzorczej, ani od zgromadzenia wspólników, w tym przypadku reprezentowanego przez moją osobę. Poziom tego wynagrodzenia ustala ustawodawca. Pan prezes pracuje z nami od 2019 roku, jest przeze mnie bardzo dobrze oceniany, w tym czasie pozyskał środki europejskie na realizację dwóch dużych zadań.

- Zarobki osób odpowiedzialnych za newralgiczne zadania w mieście są na niskim poziomie – twierdził z kolei wiceburmistrz Prudnika Jarosław Szóstka, odnosząc się do wysokości pensji prezesa Zakładu Wodociągów i Kanalizacji Pawła Kaweckiego. – 158 tys. zł brutto w skali roku to nie jest dużo jak na menadżera, który ma zarządzać liczną kadrą plus brać na siebie odpowiedzialność zarówno za stan dostarczanej wody, jak i bieżącego odprowadzania ścieków.

Zakładem Usług Komunalnych w Prudniku zarządza nie jedna, a dwie osoby. Władysław Podróżny skasował 152 tys. zł, a jego zastępca Wojciech Dancewicz – 127 tys. zł. Wcześniej prezesem był Dancewicz, natomiast Podróżny kierował ZBK, które zostało połączone z ZUK-iem. ■

DOCHODY Z PODSTAWOWEGO MIEJSCA PRACY

Zdzisław Juszczyk (dyrektor Zakładu Opieki Zdrowotnej w Białej)
356.129,76 zł

Jarosław Świderski (prezes Zakładu Komunalnego w Głogówku)
241.320 zł *(dochód po odliczeniach poz. 113 PIT-37)*

Stanisław Polasz (prezes Zakładu Energetyki Cieplej w Prudniku)
182.544 zł

Paweł Kawecki (prezes Zakładu Wodociągów i Kanalizacji w Prudniku)
158.219,11 zł

Alina Janik (skarbnik gminy Głogówek)
156.808,44 zł

Wiesław Kopterski (dyrektor Centrum Kształcenia Zawodowego i Ustawicznego w Prudniku)
152.802,08 zł

Władysław Podróżny (prezes Zakładu Usług Komunalnych w Prudniku)
152.149,60 zł

Grażyna Klimko (dyrektor Powiatowego Urzędu Pracy w Prudniku)
144.194,79 zł

Maria Klimowicz (kierownik Ośrodka Pomocy Społecznej w Białej)
140.107.34 zł

Grzegorz Zawiślak (burmistrz Prudnika)
136.052,68 zł

Jerzy Czerwiński (senator)
135.882 zł

Marek Radom (sekretarz gminy Prudnik)
133.867,90 zł

Agnieszka Zagórska (sekretarz powiatu, naczelnik Wydziału Organizacyjnego, Programów Rozwojowych i Zarządzania Kryzysowego, pracownik ds. rozliczeń projektów)
133.394,10 zł *(po odliczeniu składek na ubezpieczenie społeczne i zdrowotne)*

Edward Plicko (burmistrz Białej)
131.043,60 zł *(w tym wynagrodzenie z gabinetu weterynaryjnego)*

Wojciech Dancewicz (wiceprezes Zakładu Usług Komunalnych w Prudniku)
126.769,79 zł

Janusz Siano (wicestarosta prudnicki)
125.464,18 zł

Jolanta Barska (dyrektor Powiatowego Centrum Pomocy Rodzinie w Prudniku)
124.609,65 zł

Mirosław Banaś (komendant Straży Miejskiej w Prudniku, naczelnik Wydziały Gminnego Centrum Reagowania i Porządku Publicznego UM)
124.308,79 zł *(wraz z nagrodą jubile-uszową)*

Lesław Czerniak (dyrektor Zespoły Szkolno-Przedszkolnego w Białej)
123.442,42 zł

Mirosław Czupkiewicz (prezes Prudnickiego Towarzystwa Budownictwa Społecznego)
122.689,68 zł

Ewa Pawlinów (dyrektor Ośrodka Pomocy Społecznej w Prudniku)
122.580,90 zł

Katarzyna Czochara (posłanka)
122.294,12 zł

Piotr Bujak (burmistrz Głogówka)
121.093,43 zł

Bożena Ostrycharczyk (dyrektor Szkoły Podstawowej w Lubrzy)
117.304,86 zł *(z dwóch umów o pracę)*

Tadeusz Piątkowski (dyrektor Środowiskowego Domu Samopomocy w Prudniku)
115.409,28 zł

Jarosław Szóstka (wiceburmistrz Prudnika)
112.790 zł

Małgorzata Halek-Malinowska (dyrektor Agencji Sportu i Promocji w Prudniku)
111.984,09 zł

Grażyna Biały (sekretarz gminy Biała)
111.948,42 zł

Klaudia Kopczyk (skarbnik gminy Biała)
110.827,65 zł

Wojciech Dominiak (dyrektor Muzeum Ziemi Prudnickiej)
110.157,44 zł

Anna Barysz (sekretarz gminy Głogówek)
109.040,04 zł *(po odliczeniu składek na ubezpieczenie społeczne)*

Joanna Chrobak (skarbnik gminy Lubrza)
107.974,85 zł

Larysa Zamorska (skarbnik powiatu)
107.605,36 zł

Marek Muszyński (dyrektor Specjalnego Ośrodka Szkolno-Wychowawczego w Głogówku)
107.600,63 zł

Ewelina Langfort (dyrektor Zespołu Szkolno-Przedszkolnego nr 1 w Prudniku)
107.224,61 zł

Andrzej Chruściel (dyrektor Zespołu Szkół Rolniczych w Prudniku)
105.374,60 zł

Maria Strońska (dyrektor Gminnego Zarządu Oświaty i Wychowania w Prudniku)
105.130,11 zł

Renata Heda (naczelnik Wydziału Inwestycji UM w Prudniku)
102.414,37 zł

Eugeniusz Kurpiel (dyrektor Specjalnego Ośrodka Szkolno-Wychowawczego w Prudniku)
102.261,67 zł

Magdalena Sobczak (dyrektor Zespołu Szkolno-Przedszkolnego w Łączniku)
101.681,22 zł

Radosław Roszkowski (starosta prudnicki)
95.504,82 zł *(netto)*

Mariusz Kozaczek (wójt gminy Lubrza)
90.186,66 zł *(netto)*

Wioletta Astramowicz-Ceglarz (sekretarz gminy Lubrza)
89.756,53 zł *(netto)*

DODATKOWE DOCHODY

Zdzisław Juszczyk	97.886,76 zł
Stanisław Polasz	42.500 zł
Radosław Roszkowski	27.207,23 zł (netto)
Alina Janik	25.316,18 zł
Władysław Podróżny	23.650 zł
Jolanta Barska	20.481 zł*
Renata Heda	14.582,38 zł
Mirosław Czupkiewicz	11.138,40 zł (netto)
Magdalena Sobczak	10.389,60 zł (netto)
Wioletta Astramowicz-Ceglarz	9.709,84 zł (netto)
Piotr Bujak	9.120 zł
Grażyna Biały	6.616 zł
Grzegorz Zawiślak	6.018,40 zł
Ewelina Langfort	5.672,62* zł
Maria Klimowicz	4.394,64 zł

Marek Muszyński	3.648 zł
Marek Radom	3.268,58 zł
Jarosław Szóstka	3.145,80 zł
Andrzej Chruściel	2.773,80 zł
Edward Plicko	1.800 zł
Janusz Siano	1.669 zł
Wojciech Dancewicz	1.577,60 zł
Katarzyna Czochara	1.542,61 zł
Wojciech Dominiak	1 505,43
Bożena Ostrycharczyk	800 zł
Maria Strońska	650 zł
Małgorzata Halek-Malinowska	560 zł
Eugeniusz Kurpiel	560 zł
Anna Barysz	450 zł
Mirosław Banaś	0 zł
Lesław Czerniak	0 zł
Jarosław Świderski	0 zł
Joanna Chrobak	0 zł
Paweł Kawecki	0 zł
Grażyna Klimko	0 zł
Klaudia Kopczyk	0 zł
Wiesław Kopterski	0 zł
Mariusz Kozaczek	0 zł
Ewa Pawlinów	0 zł
Tadeusz Piątkowski	0 zł
Agnieszka Zagórska	0 zł
Larysa Zamorska	0 zł
Jerzy Czerwiński	0 zł

** - w tym nieopodatkowana dieta radnej*

OSZCZEDNOŚCI

Edward Plicko	równ. ok. 922.400 zł
Katarzyna Czochara	równ. ok. 648.500 zł
Jerzy Czerwiński	384.000 zł
Lesław Czerniak	352.386 zł
Jarosław Świderski	równ. ok. 343.000 zł
Maria Klimowicz	równ. ok. 310.330 zł
Grażyna Klimko	równ. ok. 236.000 zł
Grażyna Biały	179.000 zł
Marek Radom	równ. ok. 174.500 zł
Zdzisław Juszczyk	150.000 zł
Mirosław Czupkiewicz	równ. ok. 145.500 zł
Tadeusz Piątkowski	143.453 zł

eprasa.pl f7c5ad26a9

Stanisław Polasz	138.323,30 zł
Jolanta Barska	równ. ok. 126.300 zł
Wojciech Dancewicz	71.851 zł
Anna Barysz	równ. ok. 71.300 zł
Bożena Ostrycharczyk	67.000 zł
Piotr Bujak	62.745,59 zł
Andrzej Chruściel	58.000 zł
Grzegorz Zawiślak	równ. ok. 41.800 zł
Wiesław Kopterski	40.000 zł
Agnieszka Zagórska	40.000 zł
Wioletta Astramowicz-Ceglarz	35.985,13 zł
Mirosław Banaś	35.000 zł
Ewelina Langfort	35.000 zł
Renata Heda	równ. ok. 30.700 zł
Ewa Pawlinów	równ. ok. 30.100 zł
Maria Strońska	21.205,07 zł
Marek Muszyński	20.000 zł
Wojciech Dominiak	równ. ok. 19.150 zł
Jarosław Szóstka	17.568 zł
Janusz Siano	15.904,80 zł
Władysław Podróżny	11.500 zł
Klaudia Kopczyk	równ. ok. 11.050 zł
Mariusz Kozaczek	równ. ok. 6.600 zł
Radosław Roszkowski	6.600 zł
Alina Janik	5.200 zł
Joanna Chrobak	5.000 zł
Eugeniusz Kurpiel	równ. ok. 1.440 zł
Larysa Zamorska	1.100 zł
Małgorzata Halek-Malinowska	1.000 zł
Paweł Kawecki	0 zł
Sobczak Magdalena	0 zł

NIERUCHOMOŚCI

Jarosław Świderski	1.100.000 zł
Zdzisław Juszczyk	1.000.000 zł
Katarzyna Czochara	990.000 zł
Władysław Podróżny	950.000 zł
Edward Plicko	940.000 zł
Grażyna Klimko	900.000 zł
Radosław Roszkowski	833.452 zł
Renata Heda	794.000 zł
Eugeniusz Kurpiel	705.361 zł
Wojciech Dancewicz	625.000 zł
Mariusz Kozaczek	600.000 zł
Wiesław Kopterski	565.000 zł
Sobczak Magdalena	547.000 zł
Agnieszka Zagórska	537.168,40 zł
Stanisław Polasz	460.000 zł
Bożena Ostrycharczyk	448.000 zł
Alina Janik	430.000 zł
Joanna Chrobak	400.000 zł
Paweł Kawecki	400.000 zł
Marek Muszyński	400.000 zł
Grzegorz Zawiślak	380.000 zł
Janusz Siano	370.000 zł
Larysa Zamorska	równ. ok. 308.500 zł
Jolanta Barska	300.000 zł
Grażyna Biały	226.800 zł
Mirosław Banaś	220.000 zł
Andrzej Chruściel	205.000 zł
Wojciech Dominiak	191.440 zł
Jarosław Szóstka	170.000 zł
Marek Radom	161.000 zł
Lesław Czerniak	160.000 zł
Mirosław Czupkiewicz	160.000 zł
Ewa Pawlinów	155.000 zł
Ewelina Langfort	150.000 zł
Małgorzata Halek-Malinowska	140.000 zł
Wioletta Astramowicz-Ceglarz	120.000 zł
Maria Strońska	100.000 zł
Jerzy Czerwiński	100.000 zł
Tadeusz Piątkowski	28.930 zł
Klaudia Kopczyk	21.800 zł
Anna Barysz	0 zł
Maria Klimowicz	0 zł
Piotr Bujak	0 zł

Dochody brutto.
W większości przypadków majątek stanowi małżeńską wspólnotę majątkową.

AKCJA. ZEBRALI PONAD 15 TYSIĘCY ZŁOTYCH

Ogromne zainteresowanie kwestą na prudnickim cmentarzu

Podczas zorganizowanej w dniu Wszystkich Świętych kwesty „Ocalić od zapomnienia" na prudnickim cmentarzu komunalnym zebrano 15.335,79 zł, 15,72 euro i 31 koron szwedzkich. To o ponad połowę więcej w porównaniu z poprzednią edycją akcji (w 2019 r.), kiedy odwiedzający cmentarz przekazali blisko 10 tys. zł.

Andrzej DEREŃ

ANDRZEJ DEREŃ (5)

Kwestarze przy odnowionym pomniku Filipa Roboty

Celem kwesty Towarzystwa Historycznego Ziemi Prudnickiej jest zbiórka datków na odnowę pomników nagrobnych zasłużonych prudniczan. W pierwszej kolejności postanowiono o restauracji pomnika polskiego działacza społecznego Filipa Roboty oraz niemieckiego burmistrza Prudnika Paula Langego. Są już efekty zbiórki z 2019 r. w postaci odnowy nagrobka Roboty – odświeżono dotychczasowy pomnik, dodano marmurową płytę z popiersiem oraz wybrukowano otoczenie. Przed kwestą burmistrz Grzegorz Zawiślak oddał hołd Robocie, składając wieniec na jego grobie.

W kweście wzięło udział około 50 osób. Wśród wolontariuszy byli m.in. burmistrz, wiceburmistrz Jarosław Szóstka, przewodnicząca Rady Miejskiej Alicja Isalska, starosta prudnicki Radosław Roszkowski, radni, harcerze ze Związku Drużyn Ziemi Prudnickiej, nauczyciele, duchowni, uczniowie i przedsiębiorcy. Pełną listę wolontariuszy podamy za tydzień.

Organizatorzy akcji serdecznie dziękują wszystkim kwestującym, a przede wszystkim osobom, które przekazywały datki na szczytny cel. ■

AGATA GWÓŹDŹ

Fotografie z kwesty

eprasa.pl f7c5ad26a9

KOLEJ

Nowy pociąg dalekobieżny ominie Prudnik

Tradycyjnie w grudniu w życie wejdzie nowy tzw. „roczny" rozkład jazdy pociągów. Nowością na Opolszczyźnie ma być bezpośrednie połączenie z Bieszczadami, ale ten pociąg w Prudniku się nie zatrzyma.

Stanisław STADNICKI

Potwierdziła się już informacja o uruchomieniu nowego połączenia kolejowego w relacji Zagórz - Kraków - Katowice - Kłodzko, które otrzyma nazwę TLK Wetlina i częściowo będzie realizowane po linii podsudeckiej. Nowy pociąg ma kursować w soboty, niedziele oraz w święta. Problem jest taki, że ominie on Prudnik i Kędzierzyn. Z nieznanych nam powodów od Gliwic pojedzie na Opole i stamtąd do Nysy. Tym samym trasa pociągu będzie dłuższa. Szkoda, ponieważ mieszkańcy ziemi prudnickiej zyskaliby bezpośredni dojazd pociągiem w Bieszczady i dodatkowe połączenia z miejscowościami na południu kraju.

Wprowadzone w ubiegłym roku pociągi TLK Kormoran z Polanicy do Olsztyna (przez Katowice i Warszawę) i TLK Sudety z Krakowa do Jeleniej Góry (przez Katowice, Wałbrzych) zostają i pojadą codziennie zasadniczo o tej samej porze jak w roku obecnym. Zmieni się tabor pociągu TLK Sudety. Dziś mamy tam lokomotywę z dwoma lub trzema wagonami. Pisaliśmy już wcześniej, że wiele razy pociąg ten był odwoływany z powodu awarii lokomotyw. Niestety nasi pasażerowie stali się niejako ofiarami tego o czym mówiono od dawna, a mianowicie zaniedbania w Polsce taboru spalinowego (lokomotywy do obsługi połączenia Krakowa z Karkonoszami są wynajmowane z Czech). Od grudnia do Jeleniej Góry pasażerów mają wozić spalinowe zespoły trakcyjne (to jakby trzy duże szynobusy połączone ze sobą). Ma być pewniej i bez zastępczej komunikacji autobusowej.

STANISŁAW STADNICKI

Nowy rozkład kolejowy dla Prudnika będzie zasadniczo taki sam jak stary. Nowy pociąg dalekobieżny ominie nasze miasto po to, aby zatrzymać się w Opolu i przez to kursować dłuższą trasą.

Niestety niewiele zmieni się w połączeniach regionalnych. Zostanie najpopularniejszy bezpośredni pociąg do Wrocławia, ale dalej pojedzie tylko i wyłącznie w dni robocze. W dni robocze każdego dnia pomiędzy Nysą, a Kędzierzynem pojedzie pięć par pociągów. W weekendy tylko trzy choć relacje regionalnych pociągów w sobotę i niedzielę zostaną wydłużone do Kłodzka (dwa pociągi). ■

MENU terazprudnik.pl/smacznie/akacja

MENU terazprudnik.pl/smacznie/bueno

MENU WKRÓTCE

MENU terazprudnik.pl/smacznie/pierogi

MENU terazprudnik.pl/smacznie/hana

eprasa.pl f7c5ad26a9

Krajobrazy

MAGAZYN WIEŚCI GMINNYCH

MOSZCZANKA - KGW

Wciąż w atmosferze jubileuszu

Przypadające w tym roku 700-lecie wsi świętowane już było uroczyście i rozrywkowo na wszelkie możliwe sposoby. W cyklu zdarzeń ostatnio zaistniały ciekawe warsztaty.

Marek KARP

KGW MOSZCZANKA (3)

Ekipa KGW Moszczanka prezentuje wykonane w czasie warsztatów prace

Inicjatorem i organizatorem większości przedsięwzięć jest Stowarzyszenie Miłośników Wsi i Koło Gospodyń Wiejskich, którego przewodniczącą jest Joanna Czochara, jednocześnie wiceprezes Stowarzyszenia (prezesem jest sołtys - Mieczysław Partyczny). W ramach kilku kolejnych spotkań warsztatowych powstawały zdobione świeczniki, albumy ślubne, okolicznościowe kartki, oklejane styropianowe serca i w planie ozdoby świąteczne na jarmark bożonarodzeniowy. Ostatnim hitem stały się efekty pracy w stylu vintage (łączenie różnych, dowolnych materiałów) - metodą decoupage i mix-media.

Panie w trakcie warsztatów

Okładka na okolicznościowe teksty

Z pieniędzy pozyskanych przez Stowarzyszenie z Narodowego Funduszu Wolności, zakupione zostały urządzenia i materiały potrzebne do tworzenia serc czy okolicznościowych okładek. Przez oklejanie, malowanie, wygładzanie, szlifowanie i patynowanie powstały na przykład oryginalne okładki na dowolne teksty. Te prowadzone ostatnio warsztaty, to maleńki wycinek działań, które ma na swoim koncie 41-osobowe KGW z udziałem również panów, o czym świadczy między innymi zdobyte w roku ubiegłym (w konkursie „strefyAGRO") I miejsca w powiecie i IV w województwie wśród kół KGW. ■

HUBALOWA OSTOJA

Hubal, Gaja i Dragon

To główna trójka „hubalowej rodziny", ale role w tym układzie wraz z upływem lat jednak się zmieniają.

Marek KARP

HUBALOWA OSTOJA - POGÓRZE (3)

Przeszkody na szkoleniach

Hubalowa Ostoja - to hotel i ośrodek szkolenia dla psów w Pogórzu. Ostoja, to wiadomo, a „hubalowa", bo od początku tutaj „rządzi" niemiecki owczarek Hubal (imię z powodu historycznych sentymentów), dzisiaj już 12-letni dziadek, któremu jednak „wciąż się wydaje, że rządzi", jak mówi Bogumiła Kalinowska-Ilków, doświadczona przewodniczka i wieloletnia członkini polskiego i czeskiego Związku Kynologicznego. Oczywiście zasłużonemu Hubalowi nikt nie odmawia zaszczytnej roli gospodarza, ale znaczące miejsce zajmuje już utytułowana, 8-letnia Gaja, o której już pisaliśmy przy różnych okazjach, która też razem z panią Bogumiłą gościła na programie „Dzień dobry, co słychać?".

Gaja wciąż jest dobra i ważna, ale główną rolę zaczyna odgrywać najmłodszy Dragon, który właśnie zakończył cykl głównych szkoleń (posłuszeństwa i zachowania w miejscach publicznych), zdał ostateczny egzamin i nabył uprawnienia do startowania we wszelkiego rodzaju zawodach (IGP oraz tropieniowych). Stałą rodzinę „Hubalowej Ostoi" uzupełniają dwa koty i -jak mówi właścicielka - niezliczona ilość kretów).

Dragon z pucharem za zdany egzamin

Hotel po wakacyjnym okresie największego ruchu, przyjmuje sporadycznie 2-3 lokatorów. Jesień to przede wszystkim czas szkoleń w przedszkolu dla szczeniaków i dla starszych psów w grupach 4-5 osobowych, razem oczywiście z właścicielami, którzy uczą się jak uczyć psy i jak egzekwować nabyte umiejętności. Nowe grupy już w listopadzie startują do kolejnych szkoleń. Zawody w aktualnej sytuacji (pandemia) nadal są znacznie ograniczone, albo organizowane w dużych odległościach. Ale reprezentacja Hubalowej Ostoi jest gotowa do podjęcia nowych wyzwań. ■

Dragon przy nodze ze swoją panią

eprasa.pl f7c5ad26a9

ZESPÓŁ SZKOLNO-PRZEDSZKOLNY W MOSZCZANCE

Nagrody w ogólnopolskim projekcie edukacyjnym dla uczniów z Moszczanki!

„Kokosza, grosz do grosza!" to projekt edukacyjny z zakresu edukacji finansowej, przeznaczony dla uczniów szkół podstawowych, prowadzony przez Stowarzyszenie L4G z siedzibą w Łodzi, realizowany w klasie trzeciej w Moszczance.

Jolanta BRUDNIAK

ZSP W MOSZCZANCE (2)

Nagrodzeni uczniowie

Celem projektu była edukacja finansowa dzieci i młodzieży szkolnej w zakresie idei, sposobów i nawyków oszczędzania, na etapie szkoły podstawowej klas I-III. Poprzez uczestnictwo w projekcie uczniowie szkoły podstawowej mieli szansę poznawać funkcje i wartość pieniądza, sposoby oszczędzania i pomnażania oszczędności oraz pozytywne postawy związane z zarządzaniem finansami. Projekt miał za zadanie promować i uczyć umiejętności bycia gospodarnym, oszczędnym i przedsiębiorczym oraz nauczać zdolności krytycznej oceny pierwszych doświadczeń finansowych, związanych z zarządzaniem pieniędzmi w konkretnych sytuacjach życia codziennego. Projekt realizowany był od roku szkolnego 2020/2021 do symbolicznej daty - grudnia 2021.

Uczniowie klasy 3 razem ze swoimi rodzicami i wychowawcą przystąpili z zapałem do realizacji zadań projektowych. Towarzyszyły nam w naszej codziennej edukacji zestawy ćwiczeniowe, karty pracy oraz gadżety projektowe, tj. teczka, notes, ołówek, zakładka do książki. Poznawaliśmy siłę nabywczą pieniądza, uświadamialiśmy sobie, jaki jest związek pracy z pieniędzmi, zapoznaliśmy się z nominałami polskich monet i banknotów, z historią pieniędzy, ze środkami płatniczymi, jakie obowiązywały w dawnych czasach, dowiedzieliśmy się do czego wykorzystujemy pieniądze, jak i gdzie je oszczędzać, gospodarować nimi, doskonaliliśmy techniki rachunkowe związane z obliczeniami pieniężnymi, planowaliśmy i robiliśmy zakupy na określone kwoty, wykonaliśmy skarbonki, planowaliśmy wydatki naszych oszczędności, poznawaliśmy zasady transakcji kupna-sprzedaży.

Po wypełnieniu zadań uczniowie zobowiązani byli do uzupełnienia „Testu z wiedzy o finansach". I to właśnie uczniowie, którzy zdali ten test najlepiej otrzymali nagrody w postaci skarbonki, koszulki i torby z logotypami projektu. Nagrodzeni zostali: Wiktoria Adamczyk, Krzysztof Gorzelanny i Filip Luszczyk. Szkoła i nauczyciel koordynator otrzymali certyfikaty. Gratulujemy! ■

Autorka jest wychowawcą klasy i koordynatorem projektu

Młodzi uczestnicy projektu

OHZ „GŁOGÓWEK"

Tradycja i przyszłość polskiej hodowli

Takim mottem firmuje się Ośrodek Hodowli Zarodowej w Głogówku. Rangę - wciąż samodzielnej - spółki potwierdzają krajowe rankingi i tytuły czempionów, zdobywane przez tutejsze bydło.

Marek KARP

OHZ GŁOGÓWEK

Czempionka Thiarra pod opieką Zbigniewa Kumorka

Niejeden raz pisaliśmy o sukcesach spółki - „największego w Polsce centrum prowadzenia hodowli bydła holsztyńsko- fryzyjskiego odmiany czerwono -białej.", jak głoszą opinie krajowych i zagranicznych fachowców. Potwierdza to też między innymi pozycja lidera w krajowym rankingu jałówek(HF odmiany RW), gdzie w pierwszej 20, aż 16 sztuk pochodzi z OHZ -u „Głogówek", zajmując też pierwsze 6 miejsc. Największą wartość osiągnęła jałówka Thiarra II ET (142) , która na Regionalnej Wystawie Zwierząt Hodowlanych w Książu zdobyła tytuł czempiona w kategorii wiekowej 13-14 miesięcy, „prowadzona pewną ręką" przez Zbigniewa Kumorka. Pozycję Ośrodka budują też wcześniejsze puchary dla zakładów w Zawadzie i Wróblinie za wydajność mleka (w roku 2020 - 11875 i 11515 kg od krowy).

OHZ to wciąż samodzielna spółka, choć od ponad roku trwa proces łączenia głogóweckiej spółki i „Widawy" w Biestrzykowicach z prudnicką Stadniną Koni, o czym pisaliśmy w lutym tego roku (TP nr 8 „Stadnina Koni wchłania OHZ. Proces łączenia jest w trakcie"). Już w sierpniu ubiegłego roku na stronie OHZ opublikowane zostały projekty uchwał (jeszcze bez dat), przygotowane przez nadzwyczajne zgromadzenia wspólników spółki przejmującej (Stadnina Koni Prudnik) i spółek przejmowanych (OHZ Głogówek) i „Widawa" w Biestrzykowicach). Na dzisiaj nadal aktualne są stwierdzenia z lutego, o trwających formalnościach. Finalizacja łączenia spółek rolnych pod skrzydłami prudnickiej Stadniny Koni planowana jest na koniec tego roku. ■

GMINA PRUDNIK

Strażacy – ochotnicy gminy Prudnik wybrali nowe władze

Zjazd oddziału gminnego Związku Ochotniczych Straży Pożarnych RP w Prudniku odbył się 23 października w Niemysłowicach.

W trakcie zjazdu omówiono ważniejsze problemy związane z funkcjonowaniem OSP w tym: doposażenia jednostek w nowszy sprzęt, remonty remiz, wymianę starszych samochodów typu Star, Jelcz, sprawy szkoleń i naboru młodzieży do OSP – informuje burmistrz Grzegorz Zawiślak.

Skład nowo wybranego zarządu gminnego Związku OSP przedstawia się następująco: prezes - Grzegorz Zawiślak, wiceprezesi - Edward Wójtowicz i Andrzej Gajewski, komendant gminny – Władysław Wrzochol, sekretarz - Mirosław Banaś, skarbnik –Genowefa Sztonyk, członek prezydium - Jarosław Gondek, członkowie zarządu: Grzegorz Bobowski, Grzegorz Faszczowy, Tomasz Faszczowy, Damian Kmuk, Paweł Kwiatkowski, Józef Meleszko, Jerzy Olszowski, Mieczysław Partyczny, Piotr Pomietło, Józef Porada, Tomasz Protaś, Robert Skrzypa, Adam Sobkowicz, Marcin Wiatr, Daniel Wizimirski, Alicja Zawiślak i Krzysztof Żak. (d) ■

GMINA PRUDNIK

Zjazd odbył się w Centrum Sportowym w Niemysłowicach

eprasa.pl f7c5ad26a9

Reklamaogłoszenia

REKLAMA tel. 601 268 421, 77 436 28 77 reklama@tygodnikprudnicki.pl

OGŁOSZENIA DROBNE

USŁUGI

■ Usługi Tapicerskie - renowacje krzeseł, foteli, kanap. Duży wybór tkanin. Tel. 696 951 402.
(82/21)

■ **RENOWACJA STOLARSKA PIANIN PRZEDWOJENNYCH I STROJENIE Z NAPRAWĄ. TEL: 662 046 560. (92/21)**

BUDOWLANE

NIERUCHOMOŚCI

SPRZEDAM MIESZKANIE

■ **SPRZEDAM MIESZKANIE 3 POKOJOWE, KUCHNIA, ŁAZIENKA, O POWIERZCHNI 61 M2, Z BALKONEM, NA 4 PIĘTRZE, UL. WYSZYŃSKIEGO Z WIDOKIEM NA KOPĘ. BLOK OCIEPLONY, BLISKO SKLEPY SPOŻYWCZE, APTEKA, PARK. TEL: 796 069 435. (133/21)**

■ Sprzedam mieszkanie 50 m2, II piętro, ul. Cybisa. Tel: 602 780 553.
(137/21)

KUPIĘ NIERUCHOMOŚĆ

■ Kupię budynek mieszkalny w Głogówku do małego remontu. Tel. kom. 602 65 66 75.
(24/21)

■ **KUPIĘ MIESZANIE W BLOKU W PRUDNIKU, MOŻE BYĆ DO REMONTU. TEL: 796 565 373. (130/21)**

WYNAJMĘ MIESZKANIE

■ **WYNAJEM MIESZKAŃ W PRUDNIKU, TEL. 606 479 229. (15/21)**

■ Wynajmę mieszkanie, 45 m2 – kuchnia z salonem + garderoba + łazienka. Centrum Prudnika. Tel. 790 581 416 – dzwonić po godz. 15:00.
(128/21)

■ Mieszkanie do wynajęcia. Tel: 604 667 063.
(132/21)

ZAMIENIĘ

■ Zamienię mieszkanie na Jasionowym Wzgórzu, 48,6 m2, 2 pokoje, II piętro, na mniejsze, parter lub I piętro z CO. Tel: 77 402 12 60 – dzwonić po godzinie 17.
(136/21)

GARAŻE

DO WYNAJĘCIA

WARSZTATY SAMOCHODOWE, GARAŻE, POW. MAGAZYNOWEJ
o pow. od 18 – 500 m2. monitorowanym i dozorowanym w Prudniku
692 326 417

DZIAŁKI

■ **SPRZEDAM DZIAŁKĘ BUDOWLANĄ Z MEDIAMI, PRUDNIK, UL. POLNA, 10 A. 50 TYS. ZŁ. TEL: 609 065 696. (123/21)**

ROLNICTWO

■ **KUPIĘ, WEZMĘ W DZIERŻAWĘ GRUNTY ORNE W: DYTMARÓW, SKRZYPIEC, KRZYŻKOWICE, LUBRZA, JASIONA, OLSZYNKA, LASKOWICE. TELEFON: 600-459-588. (131/21)**

NAUKA

■ www.naukaplywania.prudnik.pl, tel 664 770 969
(2/21)

TAL-BUD
Partner Handlowy OKNOPLAST
Prudnik, Plac Zamkowy 8
tel. 77 436 55 61

PRACA

ZATRUDNIĘ
PRACOWNIKA PRODUKCJI
umowa o pracę
praca w godzinach 7-15 (pn-pt)
602 799 734

P. W. Cholewa s.c.
Mała, rodzinna firma transportowa zatrudni
kierowcę C+E
na tandem - trasy międzynarodowe, głównie: Niemcy, Czechy, Austria, Szwajcaria, Holandia. Cotygodniowe zjazdy, terminowe wynagrodzenia. Mile widziane doświadczenie.
Śmicz k.Białej, tel. **602 478 883**

■ Praca dla Opiekunów osób starszych w Niemczech – ubezpieczenie i wysokie zarobki – PRO-SENIOR (KRAZ 6933) – Tel. 795 570 792, 77 442 83 38.
(12/21)

■ Poszukuję starszej osoby do pomocy, posiadającej prawo jazdy. Wszelkie warunki do uzgodnienia. Tel. 77 436 19 18.
(127/21)

SPRZEDAM

■ **SPRZEDAM DZIAŁKĘ REKREACYJNĄ OKOŁO 3 ARY. MUROWANA ALTANA, WC, PRĄD, OGRODZONA. OBOK HOTELU OLIMP. BARDZO ZADBANA, NIE WYMAGA WKŁADU WŁASNEGO. TEL: 796 069 435. (134/21)**

■ Sprzedam działkę za Szpitalem – murowana altanka z wc, prądem i wodą, oczko wodne oraz grill. Cena do uzgodnienia. Tel: 791 643 393 lub 731 252 255.
(138/21)

ZDROWIE

■ Gabinet Fizjoterapii, ul. Sobieskiego 2, tel. 793 150 681, usługi: masaż, drenaż limfatyczny, elektroterapia, pole magnetyczne, laseroterapia, terapia manualna. Możliwy dojazd do domu pacjenta na terenie Prudnika.
(1/21)

Ogłoszenia drobne przyjmujemy w siedzibie redakcji gazety przy ul. Kosciuszki 13a w Prudniku (pon.-pt. 8-16) oraz mailowo.

Ogłoszenie drobne zlecić możecie również wysyłając SMS o treści „TPR.DROBNE" + tekst ogłoszenia (bez polskich znaków) na numer:

7643 (7,38 zł z VAT)
- aby zamówić 1 publikację

79567 (11,07 zł z VAT)
- aby zamówić 2 publikacje

91909 (23,37 zł z VAT)
- aby zamówić 5 publikacji

Suma znaków w wiadomości (wraz z prefiksem) to 160. Prosimy nie używać polskich znaków diakrytycznych.

OGŁOSZENIA DROBNE DO NAJBLIŻSZEGO NUMERU PRZYJMOWANE SĄ DO WTORKU DO GODZ. 10.00

eprasa.pl f7c5ad26a9

WYWÓZ STARYCH MEBLI
AGD/RTV I KOMPUTERÓW
KOMPLEKSOWE OPRÓŻNIANIE MIESZKAŃ DOMÓW, STRYCHÓW, PIWNIC I GARAŻY
ROZBIÓRKA I WYWÓZ PIECÓW KAFLOWYCH
508 821 418

TU KUPISZ
DOBRY WĘGIEL
P.U.H „MAR-POL"
ul. Zielona 3
48-200 PRUDNIK
OFERUJEMY:
WĘGIEL LUZEM
WĘGIEL WORKOWANY
DREWNO ROZPAŁKOWE
0zł TRANSPORT GRATIS!
77 436 19 63

URZĄD PRACY

Powiatowy Urząd Pracy w Prudniku

Prudnik, ul. Jagiellońska 21
tel. 77 436 23 04
77 436 37 82

KELNER, PRACOWNIK GOSPODARCZY, KUCHARZ – mile widziane doświadczenie, praca w Pokrzywnej **KIEROWCA KAT. C** - prawo jazdy kat. C, kurs na przewóz rzeczy, praca w Prudniku **FRYZJER** – mile widziane doświadczenie, praca w Głogówku **STOLARZ** – mile widziane doświadczenie, praca w Prudniku **SPRZEDAWCA - KASJER** – mile widziane doświadczenie, praca w Prudniku **MAGAZYNIER** – prawo jazdy kat. B, praca w Prudniku **SZWACZKA** – mile widziane doświadczenie, praca w Głogówku **KIEROWCA SAMOCHODU CIĘŻAROWEGO** – prawo jazdy kat. C+E, praca w Głogówku **PRACOWNIK PRODUKCJI** – mile widziane doświadczenie, praca w Trzebinie **SPRZEDAWCA** – mile widziane doświadczenie, praca w Prudniku **PRACOWNIK MAGAZYNOWY** – praca w Prudniku **PRACOWNIK OGÓLNOBUDOWLANY** – mile widziane doświadczenie, praca w Głogówku **KELNER, BARMAN, KUCHARZ, POKOJOWA** – mile widziane doświadczenie, praca w Pokrzywnej **PRACOWNIK PRODUKCJI** – atrakcyjne wynagrodzenie, praca w Mikulowicach (Czechy) **BLACHARZ – LAKIERNIK** – mile widziane doświadczenie, praca w Głogówku **PRACOWNIK PRODUKCJI** – praca w Prudniku **PRACOWNIK BUDOWLANY** -praca w delegacji, pracodawca z Opola **PRACOWNIK OGÓLNOBUDOWLANY** – mile widziane doświadczenie, praca w Mieszkowicach **KIEROWCA SAMOCHODU CIĘŻAROWEGO** – prawo jazdy kat. C+E, praca w Przydrożu Małym **SPRZEDAWCA** – mile widziane doświadczenie, sklep jubilerski, praca w Prudniku **PRACOWNIK MAGAZYNOWY** – praca w Prudniku **ELEKTRYK, POMOCNIK ELEKTRYKA** – praca na trenie powiatu prudnickiego **KONTROLER JAKOŚCI WYROBÓW PRZEMYSŁOWYCH** – mile widziane doświadczenie, praca w Prudniku **LABORANT** – wykształcenie kierunkowe, praca w Białej **TAPICER, STOLARZ, SZWACZ, PRACOWNIK ZAŁADUNKU** – mile widziane doświadczenie, możliwość przyuczenia, praca w Prudniku **STAŻYSTA** – Główny Księgowy- praca w Prudniku **KELNERKA** – mile widziane doświadczenie, praca w Prudniku **DOJARZ** – mile widziane doświadczenie, praca w Głogówku **OPERATOR WÓZKA WIDŁOWEGO** – mile widziane uprawnienia UDT, praca w Głogówku **KIEROWCA SAMOCHODU DOSTAWCZEGO** - praca w Prudniku **KASJER – SPRZEDAWCA** – mile widziane doświadczenie, praca w Białej **SPRZĄTACZKA** – mile widziane doświadczenie, praca w Prudniku **TECHNIK ELEKTRYK ,ELEKTRYK, POMOCNIK ELEKTRYKA** – mile widziane doświadczenie praca we Wierzchu, oraz na terenie Niemiec **MAGAZYNIER** – mile widziane doświadczenie, praca w Prudniku **SPECJALISTA DS. SPRZEDAŻY INTERNETOWEJ** – wykształcenie wyższe, praca w Prudnik

W ramach promocji Powiat Prudnicki - Powiatowy Urząd Pracy w Prudniku wspólnie z firmą ALSTAT – Centrum Badań Rynkowych i Społecznych przystąpił do pierwszego etapu prac nad przygotowaniem **Katalogu Pracodawców Powiatu Prudnickiego 2021/2022.**
Zapraszamy pracodawców powiatu prudnickiego – instytucje, duże, średnie oraz małe przedsiębiorstwa - chcących zaprezentować swoją firmę w katalogu do kontaktu z pracownikami Powiatowego Urzędu Pracy w Prudniku:
Anna Koczerba
77 436 99 80, 500 112 896
Dawid Wysiecki
77 436 99 81, 500 112 896

DREWNIAK
Głogówek, ul. Piotra Skargi 19
tel. 77/40-69-390, 608-093-320
PANELE PODŁOGOWE
ponad 100 dekorów - 40 od ręki
DRZWI WEWNĘTRZNE
PODŁOGI DREWNIANE
PODBITKI - DREWNO i PVC

Rol-Pol
POLSKA GRUPA GÓRNICZA
Rzetelna firma z 25-letnim doświadczeniem oferuje:
OPAŁ Z POLSKICH KOPALŃ
węgiel, koks, miał, pellet, ekogroszek
TRANSPORT GRATIS
przyjmujemy płatności kartą
Nasze punkty sprzedaży:
PRUDNIK tel. 77 438 77 16
BIAŁA tel. 77 438 75 45
OLBRACHCICE tel. 77 438 76 74
BŁAŻEJOWICE tel. 77 437 34 30
ŁĄCZNIK tel. 77 437 63 84
GŁOGÓWEK tel. 77 437 36 05

korkam
Lubrza, Szkolna 1a
507 180 475
www.korkam.pl
Szukasz inspiracji do swojego ogrodu? Polecamy kamienie ogrodowe dekoracyjne, grysy, otoczaki, płyty na ścieżki z Polski, Turcji, Włoch, Grecji.

P.P.U.H.
GALANT S.C.
twoje meble od 1989 r.
kuchnie na wymiar
meble pokojowe
zestawy wypoczynkowe
meble biurowe
szafy wnękowe pod wymiar
77 436 98 33, 77 436 29 77 meblegalant@o2.pl
Salon i studio kuchenne: Prudnik, ul. Prężyńska 9, zakład: Prudnik, ul. Młyńska 27

PiS
Biura Poselskie Posła na Sejm RP
Katarzyny Czochara
zapraszają mieszkańców
PRUDNIK
ul. Klasztorna 4
godziny otwarcia:
pon. 11³⁰-15³⁰
wt. 10⁰⁰-14⁰⁰
pt. 10⁰⁰-14⁰⁰
GŁUBCZYCE
ul. Kościuszki 2
W sprawie umówień proszę dzwonić:
730 621 666 lub pisać:
kczochara.biuro@gmail.com
MASZ SPRAWĘ DO POSŁA? PRZYJDŹ!

KUPIMY
STAROCIE I ANTYKI
Kupimy starocie i antyki z likwidacji mieszkań i domów oraz porządków strychowych, a także zbiory, kolekcje, stare przedmioty użytkowe i wyposażenie wnętrz mieszkań i domów.
Interesują nas między innymi: • szkło, ceramika z okresu PRL i starsze • stare fotografie, pocztówki, dokumenty, czasopisma • odznaczenia, medale • rzeźby • stare zegarki, zegary • obrazy • biżuteria, bibeloty • militaria • i wiele innych
791 694 220

ROZA
▪ brukowanie ▪
▪ roboty ziemne ▪
▪ urządzanie zieleni ▪
Piotr Basałaj
Prudnik, ul. Spokojna 7
tel. 695 282 333, 603 266 066
www.roza-bruk.pl
basalaj.piotrek@gmail.com

A & W
Kancelaria Podatkowa
czynne 8⁰⁰ - 16⁰⁰
Głogówek
ul. Młyńska 16
695 809 902 | aska4@op.pl
• księgi handlowe
• książka przychodów i rozchodów
• ewidencja ryczałtowa
• kadry i płace
• rozliczenia z US i ZUS
• dojazd do klienta po dokumenty

eprasa.pl f7c5ad26a9

OAZA
HOTEL RESTAURACJA
★ ★ ★

48-200 Prudnik
ul. Zwycięstwa 2
tel. 77 406 84 80
77 406 84 81
www.hotelprudnik.pl

Hotel Oaza oferuje:
• bazę noclegową do 60 miejsc,
• 2 sale: bankietową na 100 osób oraz restauracyjną na 60 osób.
Organizujemy wesela, komunie, urodziny, stypy oraz konferencje.

NAUKA JAZDY
„PRAWKO" PAŚCIAK
Kat. A, A1, A2, AM
B, B+E, C, C+E, D
* Kwalifikacja wstępna
Szkolenia okresowe
608 399 194
www.prawko.edu.pl

Re-gat
Usługi pogrzebowe
Sprowadzanie zmarłych z zagranicy
509 938 737

FLYNET

najlepszy internet w regionie
FLYNET
Prudnik, ul. Prężyńska 17
77 55 20 800
internetprudnik
www.flynet.com.pl

Serwis ogumienia Kuliszewski Wulkanizacja
Prudnik, Prężyńska 36
czynne pon-pt 8-17
tel. 608 036 326
www.serwisogumieniaprudnik.pl
FIRMA Z WIELOPOKOLENIOWĄ TRADYCJĄ
super promocja na opony do 25% taniej
gwarancja na opony do 18 miesięcy
wymiana na nową również w przypadku uszkodzenia przez Klienta
naprawa dętek metodą na gorąco
W OFERCIE MIĘDZY INNYMI
Giti GitiSynergy 205/55R16 91H C A 68 dB
CST Medallion MD-A1 205/55R16 91V C B 71 dB
GT Radial Champiro FE1 205/55R16 91H C B 70 dB

GREENWOOD
PIELĘGNACJA I WYCINKA DRZEW

• wycinka i pielęgnacja drzew metodami alpinistycznymi
• zrąbkowanie gałęzi
• frezowanie (karczowanie) pni
• usługi wysokościowe i ogrodnicze
• 20 lat doświadczenia
Greenwood Andrzej Penar
501 607 880

Prudnik, ul. Prężyńska 26
tel. 77 402 20 44, 783 502 295
pn-pt 8:00-16:00
sob 8:00-13:00
NIECH BĘDZIE CIEPŁO
SKŁAD OPAŁU
• WĘGIEL I GATUNKU • WAGI ELEKTRONICZNE
• TRANSPORT GRATIS

SPRZEDAŻ I MONTAŻ
OKNA PCV
OKNA DREWNIANE
OKNA ALUMINIOWE
ROLETY WEWNĘTRZNE
ROLETY ZEWNĘTRZNE
DRUTEX
NAJLEPSZE OKNA
ZYSKUJESZ JAKOŚĆ (I UPOMINEK)
GAMA
GŁUCHOŁAZY ul. Konstytucji 3 Maja 17a, tel./fax 77 439 46 74
NYSA ul. Piastowska 26, tel./fax 77 448 43 53
WWW.OKNAGAMA.PL • GAMAOKNO@WP.PL • WWW.OKNAGAMA.PL • GAMAOKNO@WP.PL

BIURO RACHUNKOWE
Małgorzata Jaszczyszyn-Koniarska
• ponad 25 lat doświadczenia
• wysoki poziom świadczonych usług
• profesjonalna obsługa firm oraz osób fizycznych (zeznania roczne, również przez Internet)
Prudnik, ul. Batorego 29
Tel. 406 80 85, 602 712 926
biurorachunkowe@kronos.net.pl

DOM POGRZEBOWY
mgr inż. Grażyna Janus-Bartnik
tel. całodobowy
602 471 380

Prudnik ul. Dąbrowskiego 4 tel.77 436 23 71 | 77 436 20 13

WSKOCZ W SIODŁO
Stajnia Chocim zaprasza na naukę jazdy konnej dla początkujących i zaawansowanych, ogniska i bryczkę.
Prowadzimy też wypożyczalnię rowerów.
STADNINA KONI PRUDNIK
ul. Poniatowskiego 3a - tel. 77 436 32 06, 512 082 273

MJFILM JASZCZYSZYN
STUDIO FILMOWE
• kompleksowa realizacja filmów reklamowych dokumentalnych, teledysków, artystycznych
• filmowanie/zdjęcia z drona
• filmy i zdjęcia ślubne
• przegrywanie kaset VHS na płyty DVD
Prudnik, ul. Batorego 29
Tel. 889 746 118
email: biuro.mjfilm@gmail.com
www.mjfilm.pl

OGŁOSZENIE DROBNE

REGENERACJA WYROBÓW Z PIERZA
pranie, czyszczenie
KRZYŻKOWICE 50
tel. 77 436 09 88
kom. 698 840 820, 608 769 437

LACHOWICZ
Prudnik, ul. Kolejowa 59a
tel. 77 406 81 10
NOWOŚĆ
Piece wolnostojące

Invicta REMILLY
• moc nominalna: 7 kW
• gwarancja: 5 lat
• kolor: antracyt
Invicta SOREL
• moc nominalna: 8 kW
• gwarancja: 5 lat
• kolor: kremowy
Invicta CAROLO
• moc nominalna: 8 kW
• gwarancja: 5 lat
• kolor: antracyt

eprasa.pl f7c5ad26a9

MEDYCYNA I ZDROWIE

Sklep Medyczny FIZJO-MED
.... Jesteśmy aby pomagać
REALIZUJEMY WNIOSKI NFZ
- Refundowane Przedmioty Ortopedyczne i Pomocnicze (pieluchy, stomia); – Sprzęt sanitarny;
- Wyroby Przeciwżylakowe; - Materace Przeciwodleżynowe;
- Profesionalne Poduszki Ortopedyczne; - Ciśnieniomierze;
Prudnik, ul. Piastowska 64 w Prudnickim Centrum Medycznym
Poniedziałek - Piątek 8:00-15:00
Tel: 77 436-12-70 Kom: 697-383-768 Fizjo-Med Sklep Medyczny

OPTYKAn
Masz problem z widzeniem?
dla naszych Klientów
BEZPŁATNE BADANIE WZROKU
Prudnik, ul. Górna 2 (obok Metra)
77 436 04 00

GABINET CHIRURGII LASEROWEJ I KLASYCZNEJ, MEDYCYNA ESTETYCZNA
Sławomir Orkisz
SPECJALISTA CHIRURG
Usuwanie zmian skórnych, znamion, wrastających paznokci, przebarwień, zmarszczek, zmian posłonecznych, zmian naczyniowych i naczyniaków, esperal
NOWOŚĆ: OSOCZE BOGATOPŁYTKOWE - lifting twarzy
FIBRYNA w leczeniu schorzeń stawowych, łysienia i ran
Prudnik, ul. Kościuszki 15
rejestracja telefoniczna: 602 284 121

Prywatny gabinet lekarski
USG PRUDNIK
Renata FRANKE
specjalista chorób płuc
specjalista chorób wewnętrznych
BADANIA USG
• jamy brzusznej • tarczycy
• płuc i opłucnej • tętnic szyjnych
Rejestracja telefoniczna codziennie w godz. 17-19 605 202 535
Prudnik, ul. Staszica 4 (nad Apteką Alga)
www.pulmonologfranke.pl

KARDIOLOG
dr n. med.
Iwona Ossowska-Szymkowicz
Prywatny Gabinet Kardiologiczny
Głucholazy ul. Karłowicza 40
szpital MSW – AMBULATORIUM
ŚRODA PONIEDZIAŁEK
Echo serca
Testy wysiłkowe
Holter
EKG i RR
akredytacja indywidualna ECHO
REJESTRACJA 502 231 770

Jarosław Bugajski
Specjalistyczna Prywatna Praktyka Lekarska
specjalista chorób wewnętrznych
KARDIOLOG
Biała, ul. Opolska 18/1
Przyjmuje w czwartki - rejestracja 691 755 122
echo serca, holter EKG, holter ciśnieniowy, test wysiłkowy, USG brzucha i tarczycy.

Biuro Reklamy i Ogłoszeń „Tygodnika Prudnickiego”
Prudnik, ul. Kościuszki 13a
tel. 77 436 28 77

CENTRUM STOMATOLOGICZNE
PRUDNIK, UL. KOŚCIUSZKI 15
KONTRAKT NFZ
NOWOŚĆ gaz rozweselający
poradnie czynne codziennie w godz. 8:00-17.00: stomatologia zachowawcza, higiena jamy ustnej, wybielanie zębów, ortodoncja, protetyka, leczenie i usuwanie zębów w narkozie (dla pacjentów niepełnosprawnych - w ramach NFZ), rentgen - zdjęcia wewnątrzustne, panoramiczne, tomografia 3D
REJESTRACJA 77 436 37 07 PORADNIA CHIRURGII STOM. 77 436 35 27 RENTGEN 77 406 46 32

Powierz swoje oczy tylko najlepszym!
Klinika okulistyczna Gemini w Ostravie zaprasza
Gemini KLINIKA OKULISTYCZNA
ZAĆMA
- Zaćma już od 100 zł.
- Tylko u nas BANK soczewek. Za niewielką dopłatą masz wybór.
- Nie musisz zgadzać się na najtańszą soczewkę w Polsce.
- Wszystkie badania w dniu zabiegu - bez dodatkowych opłat.
- Transport z domu do kliniki i z kliniki do domu.
- Każdy otrzymuje gratis pakiet o wartości ponad 100 zł: okulary UV, krople itp.
- Najlepsi specjaliści, najnowocześniejszy sprzęt okulistyczny.
- Refundacja z NFZ wynosi 1800 zł.
Umawianie terminów zabiegów i transportu:
602 150 886

Gabinet Fizjoterapii FIZJO-MED
Kompleksowa Rehabilitacja, leczenie Zespołów Bólowych Kręgosłupa i Narządu Ruchu metodami: Terapia Manualna, Suche Igłowanie z elemanetami akupunktury, Metoda PNF, Kinesio Taping, fizykoterapia.
15-letnie doświadczenie w pracy oraz międzynarodowe kursy pozwalają mi stosować skuteczne metody leczenia.
Prudnik, ul.Staszica 4
Nad Apteką Alga Farma mgr Jakub Misztak
1.piętro gabinet 3 Rejestracja tel: 501-653-768

PRYWATNY GABINET STOMATOLOGICZNY
Bernard Ozimek
lekarz stomatolog, chirurg stomatolog
przyjmuje w Przychodni VITA w Nysie, ul. Piłsudskiego 47
Chirurgia stomatologiczna: „trudne ekstrakcje" • chirurgiczne usuwanie zębów mądrości • operacyjne usuwanie zębów zatrzymanych • Usuwanie pozostawionych korzeni zębów • usuwanie zawiązków zębów mądrości • plastyka wędzidełek – wargi górnej, wargi dolnej, języka • ortodontyczno- chirurgiczne sprowadzanie zębów do łuku • leczenie suchego zębodołu i innych powikłań poekstrakcyjnych • stomatologia dziecięca- zachowawcza i chirurgiczna • diagnostyka stomatologiczna - planowanie leczenia chirurgicznego, implantologicznego, protetycznego, zachowawczego, periodontologicznego • protetyka - protezy całkowite, częściowe, szkieletowe, natychmiastowe • RTG punktowe, panoramiczne • znieczulenie komputerowe THE WAND
REJESTRACJA TELEFONICZNA 518 711 040

PRACOWNIA OPTYCZNA
ANNA ORKISZ
Prudnik, Przychodnia MEDICUS II p przy Poradni Okulistycznej
578 976 386
czynne:
Poniedziałek - piątek 8:00-15:00
Wtorek 12:00-18:00

PRYWATNY SPECJALISTYCZNY GABINET STOMATOLOGICZNY
SPECJALISTA CHIRURGII STOMATOLOGICZNEJ LEKARZ STOMATOLOGII OGÓLNEJ
DANUTA JURCZAK-RASTELLI
SPECJALISTA STOMATOLOGII ZACHOWAWCZEJ LEKARZ STOMATOLOGII OGÓLNEJ
WANDA JASTRZĘBSKA-JURCZAK
Usługi:
• implanty zębowe
• stomatologia zachowawcza
• profilaktyka
• higiena jamy ustnej
• protetyka (protezy, korony, mosty)
• chirurgia stomatologiczna
FIBRYNA W CHIRURGII STOMATOLOGICZNEJ
Prudnik, ul. Moniuszki 5/1 | tel. 506 153 396, 77 436 26 24
www.dentystaprudnik.pl | e-mail: stomatologprudnik@gmail.com

eprasa.pl f7c5ad26a9

SMILE STUDIO Pracownia Protetyki Stomatologicznej
inż. tech. dent. Aleksandra Strońska
USŁUGI PROTETYCZNE
NAPRAWY PROTEZ
Tel. 574 445 102
Pon. - Pt. 9.00 - 15.30
w innych godz. po wcześniejszym kontakcie tel.
INKUBATOR dawniej Szkoła nr 2
Plac Zamkowy 2 parter lok. 4, 48-200 Prudnik

OKULISTYKA, MEDYCYNA ESTETYCZNA
Bożena Orkisz
SPECJALISTA CHORÓB OCZU
Wizyty prywatne
plastyka powiek plazmą IQ, usuwanie guzków powiek.
Osocze bogatopłytkowe
lifting powiek i twarzy.
Prudnik, ul. Kościuszki 15
rejestracja telefoniczna: 77 436 02 01

ALERGOLOG
specjalista chorób płuc
LEK. MED. IWONA ROBOTYCKA - LENCZUK
PRZYJMUJE
Nysa, ul. Marcinkowskiego 2-4
Rejestracja Telefoniczna
77 448 00 33
606 928 653

Barbara Wężykowska-Więcek
psychiatra
Prudnik, ul. Staszica 4
rejestracja
696 020 254

ANALMED
Laboratorium Analiz Medycznych
BADANIE KRWI
W KIERUNKU PRZECIWCIAŁ IgG/IgM
SARS-COV-2
CZYNNE OD PONIEDZIAŁKU DO PIĄTKU
WYNIKI DOSTĘPNE TEGO SAMEGO DNIA
TESTY ANTYGENOWE Z TŁUMACZENIEM
cena badania z tłumaczeniem: 128 zł, bez tłumaczenia: 99 zł
tel. 603 790 461
TEL. KONTAKTOWY: 77 436 00 06
Więcej szczegółów: www.analmed.pl

TOMEX - SKUP ZŁOMU
SKŁAD OPAŁU • HANDEL STALĄ
WWW.TOMEX-PRUDNIK.PL
NAJLEPSZE CENY W OKOLICY | WAGA ELEKTRONICZNA
WYNAJEM KONTENERÓW: ODBIÓR ZŁOMU I GRUZU
SKUP ZŁOMU Stalowego N-2 Gruby • Stalowy N-10 Drobny • Wsadowy • Żeliwo
SKUP ZŁOMU KOLOROWEGO Miedź • Mosiądz • Aluminium • Stal Nierdzewna
Prudnik, Prężyńska 28a | Prudnik, ul. Budowlanych | Niemysłowice 61b
TOMEX Tomasz Stanek tel. 508 558 538

AUTO MAJA
Mariusz Derlik
diagnostyka komputerowa • serwis klimatyzacji • blacharstwo, lakiernictwo • mechanika samochodowa • spawanie aluminium • holowanie
WYPOŻYCZALNIA SAMOCHODÓW
WARSZTAT SAMOCHODOWY
ZATRUDNIMY PRACOWNIKA!
Głogówek 504 570 113

KOWALSTWO ARTYSTYCZNE-ŚLUSARSTWO
bramy
ogrodzenia
balustrady
stal nierdzewna
usługi spawalnicze
METALFLEX 48-250 Mionów 53b, tel. 665 379 024, www.metalflex.com.pl

Meble Stylowe Jaro -Antyki-
www.klasyczne-meble.pl
ul. Kruczkowskiego 5 48-303 Nysa
668 117 978 | 602 408 697 | 77 433 00 51

USŁUGI STOLARSKIE
DRZWI WEWNĘTRZNE I ZEWNĘTRZNE
(Z DREWNA LITEGO LUB OKLEINOWANE OKLEINAMI NATURALNYMI)
SCHODY JESIONOWE, BUKOWE, DĘBOWE
(PROSTE LUB ZABIEGOWE, MONTOWANE NA BETON LUB SAMONOŚNE)
INNE USŁUGI STOLARSKIE
PRODUKCJA - MONTAŻ
MIŁOWICE 19(K. BIAŁEJ)
TEL. 695 432 242, 77 437 68 19
WWW.WANIEK-STOLARSTWO.PL
E-MAIL: BIURO.STOLARZ@O2.PL
stolarstwo WANIEK
Ponad 60 lat na rynku Tradycja i doświadczenie!

USŁUGI hydrauliczne
Instalacje sanitarne: grzewcze wod-kan-gaz
Sebastian Marzotko 667 562 421; 888 855 664

USŁUGI PODNOŚNIKIEM KOSZOWYM
ZWYŻKA 22m
608 445 287

PLAN MIASTA
wydanie trzecie - aktualizacja 2018
dokładna mapa centrum miasta
spis nazw ulic i placów
mapa miasta z 1884 r.
oznaczenie atrakcji opisanych w przewodniku „Prudnik i okolice"
W redakcji „Tygodnika Prudnickiego" plan miasta kupicie 50% taniej w zestawie z przewodnikiem turystycznym „Prudnik i okolice"

WYDRUKI
A3
A4
KSERO
Redakcja „Tygodnika Prudnickiego" ul. Kościuszki 13a (obok dworca PKS) pon-pt 8:00-16:00

eprasa.pl f7c5ad26a9

SPÓŁDZIELNIA PIONIER

poszukuje kandydatów do pracy na stanowiskach:

MAGAZYNIER

POMOCNIK LAKIERNIKA

Więcej informacji na stronie internetowej:
pionier.com.pl/praca

Spółdzielnia PIONIER Prudnik, ul. Batorego 35
tel. 77 406 88 70 - pionier.com.pl

NOWAK
OBROBKA-BETONU.PL

FUH NOWAK sp.j. poszukuje pracowników na stanowiska

BRYGADZISTY

PRACOWNIKA BRYGADY

Ciekawe projekty, świetna atmosfera i wysokie zarobki!
Dołącz do naszego zespołu już dzisiaj!
Zajmujemy się obróbką betonu i specjalistycznymi pracami posadzkarskimi.
Nie wymagamy doświadczenia - wszystkiego Cię nauczymy.
Pracujemy w całej Polsce, zapewniamy dowóz na miejsce realizacji i noclegi.
Zapraszamy osoby pełne werwy i zapału do pracy!
Jeśli chcesz o coś zapytać, zadzwoń: **882 955 383** lub podjedź do naszej siedziby **w Łączniku, ul. św. Walentego 86.**

Simply the best

Angielski dla dzieci
Oxford School

Tel. 692 439 453
e-mail: biuro.centrumoxford@op.pl
/oxfordschoolprudnik

Oxford School

TOMEX - SKŁAD OPAŁU
WWW.TOMEX-PRUDNIK.PL

TYLKO NAJLEPSZY ASORTYMENT Z POLSKICH KOPALŃ

WAGI ELEKTRONICZNE - TRANSPORT DO KLIENTA GRATIS

PROMOCJA!
KOKS • węgiel kostka • węgiel orzech • groszek • miał
• ekogroszek • miałogroszek • węgiel paczkowany •
• pellet • drewno rozpałkowe i opałowe •

Tomasz Stanek | Prudnik, ul. Prężyńska 28a | Prudnik, ul. Budowlanych
Niemysłowice 61b | tel. 508 558 338

Flaig + Hommel GmbH
Zertifiziert nach ISO9001, ISO/TS16949, ISO14001 und ISO50001

Flaig+Hommel Polska Sp. z o.o. wchodzi w skład niemieckiego Flaig+Hommel Gruppe.
Jesteśmy dynamicznie rozwijającym się przedsiębiorstwem w dziedzinach projektowania, produkcji i sprzedaży elementów połączeniowych.

Do wsparcia naszego zespołu w Prudniku (woj. opolskie) poszukujemy pracownika na stanowisko:

TOKARZ CNC

ustawiacz w dziale narzędziowym

Do zadań na tym stanowisku należeć będą m.in.:
- Produkcja elementów jednostkowa lub seryjna
- Obsługa i/lub programowanie tokarek CNC
- Prawidłowy wybór narzędzi i materiałów niezbędnych do wykonywanej pracy
- Uzbrajanie, wymianę narzędzi i ustawianie maszyn CNC na podstawie opracowanych programów i dokumentacji technicznej
- Nadzór i kontrola nad bieżącą produkcją
- Analiza, usprawnianie i optymalizacja procesów
- Utrzymywanie narzędzi, oprzyrządowania, urządzeń i maszyn w należytym stanie
- Nadzór oraz instruowanie-szkolenie operatorów w podległym obszarze

Wymagania:
- Znajomość rysunku technicznego oraz posługiwania się narzędziami pomiarowymi
- Znajomość sterowania numerycznego i ustawiania maszyn według oprogramowania Fanuc (inne mile widziane)
- Wykształcenie kierunkowe: min. średnie
- Doświadczenie min. 10 letnie w pracy przy produkcji obróbką skrawaniem
- Odpowiedzialność, zaangażowanie i motywacja do pracy

Oferujemy:
- stabilne zatrudnienie
- pracę w dynamicznie rozwijającym się przedsiębiorstwie
- umowę o pracę na warunkach adekwatnych do posiadanego doświadczenia i umiejętności
- możliwość szkoleń i ciągłego rozwoju zawodowego
- pomoc w relokacji i przy zakwaterowaniu w Prudniku

Zainteresowanych ofertą prosimy o wysyłanie dokumentów aplikacyjnych na adres: **biuro@flaig-hommel.com.pl**
Więcej informacji uzyskać można pod numerem telefonu **0048 77 4075139**
Informujemy, że skontaktujemy się jedynie z wybranymi kandydatami.

Prosimy także o zamieszczenie w dokumentach następującej klauzuli:
Wyrażam zgodę na przetwarzanie moich danych osobowych przez firmę Flaig + Hommel Polska Sp. z o.o. dla potrzeb niezbędnych do realizacji procesu rekrutacji (zgodnie z ustawą z dnia 10 maja 2018 roku o ochronie danych osobowych (Dz. Ustaw z 2018, poz. 1000) oraz zgodnie z Rozporządzeniem Parlamentu Europejskiego i Rady (UE) 2016/679 z dnia 27 kwietnia 2016 r. w sprawie ochrony osób fizycznych w związku z przetwarzaniem danych osobowych i w sprawie swobodnego przepływu takich danych oraz uchylenia dyrektywy 95/46/WE (RODO)).

PLAN MIASTA
wydanie trzecie - aktualizacja 2018

dokładna mapa centrum miasta
spis nazw ulic i placów
mapa miasta z 1884 r.
oznaczenie atrakcji opisanych w przewodniku „Prudnik i okolice"

W redakcji „Tygodnika Prudnickiego" plan miasta kupicie **50% taniej** w zestawie z przewodnikiem turystycznym „Prudnik i okolice"

TRENINGI
INDYWIDUALNE
GRUPOWE
WSPÓŁPRACA
ONLINE
PLANY
TRENINGOWE
ŻYWIENIOWE

Umów się na bezpłatną konsultację, razem określimy cele.

Trener Sebastian Kubatek
trenersebastiankubatek@gmail.com
fb: trenerseb ig:trenerseb
668 953 438

KOPKA
Hubert KOPKA
Golczowice k/Głogówka
77 437 25 13, 880 589 872
www.kopka.infoopole.pl
kopkahubert@o2.pl
• brukarstwo • roboty ziemne i rozbiórki •
• roboty melioracyjne • wykopy i drenaże •

eprasa.pl f7c5ad26a9

OKIEM PRZYRODNIKA

Spacerując po Prudniku - ciąg dalszy

W kilku poprzednich odcinkach tego cyklu starałem się przybliżyć Czytelnikom „Tygodnika" zmiany zachodzące w naszym grodzie, zarówno te pozytywne, jak i błędy, czy niedociągnięcia. Obecny artykuł zacznę od zieleni miejskiej, tak ważnej w zachodzących w szybkim tempie zmianach klimatycznych.

Karol KOZIAROWSKI

Na posesji nr 7b, przy ul. Strzeleckiej, rośnie jedyny w Prudniku Grab wschodni – Carpinus orientalis. Drzewo jest zdrowe i wzorowo zadbane. Od strony chodnika otoczone jest specjalnym murkiem. Za pniem drzewa mur ogrodzeniowy został cofnięty, aby drzewo czuło się dobrze. Ostatnio jego korona została fachowo przycięta do wysokości około 17 m. W koronie drzewa nie ma żadnych suchych gałęzi. Za opiekę nad tym drzewem właścicielowi posesji należy się duże uznanie.

Wiązy, jarząby i kasztanowce

Przy nowym cmentarnym parkingu, po jego wschodniej stronie, posadzonych zostało 10 Wiązów holenderskich. Drzewka przyjęły się i wypuściły pierwsze liście. 4 nowe Jarząby szwedzkie wzbogaciły skwer po wschodniej stronie Powiatowego Urzędu Pracy. Zagospodarowana została też duża donica przed tym urzędem. Po jego wschodniej stronie ładnie już podrosły i wypuściły piękne liście Wiązy holenderskie oraz Kasztanowiec czerwony. Niestety, liście kasztanowca już zostały zaatakowane przez Szrotówkę kasztanowcowiaczka i wykazują pierwsze oznaki choroby - tzw. miny na liściach. Drzewko już wymaga pomocy. Przyjęły się również głogi posadzone na skraju parku przy ul. Mickiewicza, a cztery z nich nawet zakwitły.

Ładnie podrosły i wykształciły piękne liście i korony lipy posadzone przy ul. Parkowej, w lukach między starszymi już drzewami. Ładnie podrosły też trzy Jarząby szwedzkie posadzone za żywopłotem przy ul. Strzeleckiej, oraz klony przed skarpą boiska piłkarskiego. Na ul. Piastowskiej, przed ratuszem i na Placu Szarych Szeregów, cieszą oczy duże, ozdobne donice z ciekawymi kompozycjami kwiatowymi. Pięknie także wyglądają róże przed Pomnikiem Harcerzy na Placu Szarych Szeregów. Między lipami na Placu Wolności, oraz przy alejkach między trawnikami, posadzonych zostało 40 hortensji. Ich piękne kwiaty dodadzą placowi wiele uroku. Hortensje rosną na placu od strony zachodniej, północnej i wschodniej.

Kończy się modernizacja i całkowita przebudowa ul. Tysiąclecia, a ukończona została modernizacja ulicy Legionów w byłych koszarach, wraz z dobudowaniem chodnika. Szkoda tylko, że przy okazałych dębach, po prawej stronie zostawiono tak mało niezabrukowanego terenu. Drzewa będą cierpieć na brak dostatecznej ilości wody i będą chorować.

Nowe musi zastąpić stare

Szalejące w kilku poprzednich latach wichury, zniszczyły w naszym parku wiele okazałych drzew, w tym kilka bardzo cennych. Ponownie apeluję, aby te ostatnie uzupełnić. Chodzi o dwa Buki zwyczajne odmiany czerwonej jeden Wiąz górski, jeden Dąb bezszypułkowy i jeden Buk zwyczajny.

Do tej pory posadzona została jedynie Sosna wejmutka, naprzeciw przedszkola nr 4, która ma obecnie już około 3 m wysokości. Koniecznym wydaje mi się dosadzenie na południowej skarpie przy placu zabaw w parku dodatkowych drzew, między już tam rosnącymi. Proponuję posadzić lipy, graby lub wiązy. Wpłyną one dodatnio na atrakcyjność tej części parku, poprawią dodatkowo jakość powietrza i w upalne lata zapewnią dodatkowy cień dzieciom i ich opiekunom.

Niedawno skracane były korony lip przy ul. Staszica. Teraz z koron tych drzew sterczą w niebo suche konary, a na jednej z lip sterczy ponad 3 m suchego pnia. W szpalerze tych lip brak jest 3 drzew zniszczonych przez wichury. Po raz kolejny proszę też o dosadzenie głogów po prawej stronie ul. Dąbrowskiego. Jest to najładniejsza ulica w mieście i trzeba zrobić wszystko, aby tę pozycję utrzymała. Całkowicie bezdrzewny jest odcinek tej ulicy od końca działek aż do skrzyżowania. Rosły tam kiedyś dorodne morwy, ale podczas modernizacji drogi zostały wycięte. Obok tego odcinka jest ścieżka spacerowa, z której korzysta wielu prudniczan. Latem dokucza tam upał, a w pozostałych porach roku, często zimne i silne wiatry wiejące z zachodu. Na odcinku tej ulicy od pomnika aż do ul. Lipowej nie ma ani jednej ławki, na której można by było odpocząć. Z chodnika korzysta bardzo dużo pieszych, często starszych z zakupami. Dla porównania – na krótkim odcinku małego parku są ustawione aż 3 ławki, i bardzo dobrze.

ANDRZEJ DEREŃ (2)

Dęby na Placu Szarych Szeregów w Prudniku

Grab wschodni na ulicy Strzeleckiej w Prudniku

Krótko było ładnie

Przy ul. Legionów powstał pięknie zaprojektowany i wykonany obiekt oferujący sadzonki kwiatów, ziół, ozdobne drzewka, sadzonki warzyw i różne akcesoria cmentarne. Dwa lata temu bardzo ładnie zagospodarowana została mała skarpa od wschodniej strony kortów tenisowych w parku. Obecnie jest to teren całkowicie zdewastowany, Część sadzonek bylin kwiatowych została rozkradziona, część zadeptana przez szeroki na 2 m dziki przedept.

Na temat przedeptów w parku, których jest prawie 30 pisałem już klika razy, pisał również obszernie na ten temat pan Andrzej Dereń, redaktor naczelny „ Tygodnika". Należy ubolewać, że robią je przede wszystkim dorośli, a w ślad za nimi – dzieci i młodzież. W dalszym ciągu park zaśmiecany jest różnymi butelkami przez amatorów procentowych napojów pod chmurką, Zdarza się, że są obsikiwane przez psy kamienie z tabliczkami informacyjnymi przy najcenniejszych drzewach. Zgłaszany był ten fakt straży miejskiej.

Chcę poruszyć jeszcze jeden problem. W 1959 roku w powiecie prudnickim, obecnie w gminie Biała, został powołany do istnienia Rezerwat Przyrody „Jeleni Dwór" w pobliżu Chrzelic. Od tego czasu ani w powiecie, ani w gminie nie powstał żaden nowy rezerwat! W sąsiedniej gminie Głuchołazy istnieją aż cztery takie obszary. Daje to dużo do myślenia. Proponuję władzom naszej gminy, aby nawiązały kontakty z Nadleśnictwem w celu współpracy tym zakresie. Mam pewne informacje, że w Nadleśnictwie pracuje się już nad utworzeniem nowych obszarów chronionych.

Cieszę się z powstania kwietnych łąk przy ul. Kolejowej, na zachód od stadionu sportowego oraz z pięknego Tulipanowca amerykańskiego i czerwonych buków płaczących na Placu Zamkowym. Pięknie prezentują się także buki czerwone na Placu Wolności. ■

eprasa.pl f7c5ad26a9

RAJD STARUCHA

Doznałem olśnienia

O „Rajdzie Starucha": rozmowa z Andrzejem Górą – podwójnym kuzynem sławnego dominikanina ojca Jana Góry; komandorem „Rajdu Starucha" w Prudniku.

Rozmawia Bożena TOKAR-MATKOWSKA

BOŻENA TOKAR MATKOWSKA

Andrzej Góra: - Chciałbym, by ta impreza rozwijała się, może to ona w przyszłości będzie łączyć prudnickie pokolenia.

Panie Andrzeju, sporo ostatnio było wpisów pod fotografiami Prudnickiego Rajdu Starucha negatywnych, dotyczących nazwy. Nazwa wg niektórych jest pejoratywna, czyli ośmieszająca, mało atrakcyjna. Co pan na to nam powie?

- Powiem wiele ciekawostek, ten rajd to moje kolejne dziecko, prowadzę go 10 lat i wszystko o nim wiem. Otóż 10 lat temu, na zakończenie projektu w starostwie wymyśliliśmy taki spacer, od papieża Jana Pawła II do kardynała Stefana Wyszyńskiego. W tym spacerze wzięło udział około 35 osób i to był I Rajd. Krystyna Załuska niosła hasło „Senior to brzmi dumnie", był żurek, piękna pogoda i ogromne powodzenie zrodzonego pomysłu. Początkowo myśleliśmy, że nazwiemy ten pomysł Rajdem Seniora i około 3 lata taka nazwa funkcjonowała. Pewnego razu na prudnickim basenie tak sobie pływając i rozmawiając o rajdzie, moja koleżanka Krystyna Salawa powiedziała „Andrzej – dlaczego to ma być tylko nazwa Rajd Seniora, skoro w Prudniku mamy Rajd Malucha, to niech będzie też Rajd Starucha, zobacz jak to pasuje". Dostałem olśnienia, od razu ta właśnie nazwa mi się spodobała, była to nazwa jedyna w Polsce, należała do twórczych, a nie tylko odtwórczych. Krysia na kolejnym rajdzie otrzymała za wymyślenie nazwy nagrodę, osobiście wręczałem jej wtedy piękny plecak. Krystyna Salawa już nie żyje, ale żyje nazwa, z której ja osobiście jestem dumny.

- Powie nam pan jak doszło do popularyzacji tej imprezy. W tym roku, jubileuszowym, uczestniczyło w niej około 150 osób. To duża impreza i sporo ona kosztuje.

- Oczywiście, chętnie wyjaśnię. Na początku zaangażowany był tylko Klub Dinozaurów, później dołączyło Stowarzyszenie Przyjaciół Liceum Ogólnokształcące im. Adama Mickiewicza w Prudniku i włączyły się do organizacji dwa działające w Prudniku uniwersytety: Uniwersytet Złotego Wieku „Pokolenia" prowadzony przez Reginę Sieradzką oraz Uniwersytet Trzeciego Wieku prowadzony przez Danutę Janusz. Była nawet wypracowana pewna rotacja, raz dominował pierwszy uniwersytet, a w następnym roku drugi, jeśli chodzi o wkład pracy i pomoc w prowadzeniu. Pomagała nam też początkowo dużo Janina Okrągły – poseł na sejm, Barbara Drożdżowicz reprezentująca PTTK oraz POK, Agata Wilczek z POK – u, która chętnie projektowała nam plakaty, znaczki, banery, butony. Krystyna Pich od początku, w każdym rajdzie, super pracowała społecznie, niemal na każdym szczeblu, była osobą niezastąpioną i niezwykle twórczą. Również państwo Danuta i Zenon Januszowie ze swoim zespołem „Zielony Bukszpan" uświetniali każdy rajd programem artystycznym. Na klasztorku robili „bramę poślubną" - przedstawienie artystyczne, które zachwycało i gorąco było oklaskiwane przez przyjezdnych gości. Ciekawe jest to, że buton mamy ciągle ten sam, zmieniamy na nim tylko liczbę. Wspólnie szukaliśmy sponsorów i zauważyliśmy, że zawsze chwalili oryginalną nazwę rajdu, wymyślaliśmy trasę, zapewnialiśmy lokum na zakończenie imprezy. Współpracowaliśmy z Domem Pomocy Społecznej, Prudnickim Ośrodkiem Kultury. „Tygodnik Prudnicki" chętnie drukował o nas informacje i fotografie, był od początku naszym patronatem medialnym.

- Słyszy się ciekawe opinie o pogodzie na tej imprezie, o co właściwie tu chodzi?

- Ja mówię zawsze tak – ten rajd ma trzech patronów: papieża Jana Pawła II, kardynała Stefana Wyszyńskiego i mojego drogiego kuzyna – wybitnego dominikanina ojca Jana Górę. Pogoda zawsze musi być. Nie może być inaczej.

- No i jak jest z tą pogodą?

- Z wielką odpowiedzialnością stwierdzam, że zawsze pogoda jest. Wyjątkiem był tylko rok ubiegły. Była pandemia i ja byłem po poważnej operacji. Rajd musiał skończyć się wtedy w piwnicach POK-u, bo padał deszcz. Udostępniono nam tam salę, w której uczestnicy jedli grochówkę i organizowali zabawy z nagrodami. Było ciasno. Ten deszcz odebrałem jako odpowiedź na zaistniałe nieprawidłowości. Zniewoliła nas okrutna choroba - pandemia, ja osobiście dochodziłem do zdrowia po operacji i rajd nie był wtedy jak zwykle pogodny. Jednak ważne że był, dziękuję Zbigniewowi Świercz, Marzenie Białeckiej z Urzędu Miejskiego, Eli Kojdeckiej ze starostwa, Leszkowi Piątkowskiemu za fotografie, Alicji Twardowskiej-Jania za pomysły, Józefie Ćwierz-Waścińskiej, Stanisławowi Isalskiemu, Zbyszkowi Zagłobie-Zygler i wielu innym osobom, które jak tylko mogły to wspomagały „Rajd Starucha" przez ostatnie lata.

- Zapytam jeszcze o to, co pan robi, by ludzie uczestniczący w rajdzie byli zadowoleni.

- Ciężko na to pracuję, można powiedzieć prawie cały rok kalendarzowy, bo szukam sponsorów – dobrych ludzi. Pomagają nam wszyscy, jak wspominałem, Urząd Marszałkowski, Urząd Miasta, Starostwo, Nadleśnictwo Prudnik, PKO BP, oraz osoby prywatne: Artur Żurakowski – sponsoruje nagrody, Jan Poniatyszyn – opowiada o nas w Radio Opole, radny Mirosław Czupkiewicz ma zawsze dla nas swoją cegiełkę, Edward Mazur i Zdzisław Huk umilają nam marsz muzyką, a artykuły w „Tygodniku Prudnickim" pisali o nas: Andrzej Dereń, Jadwiga Żak i Bożena Tokar-Matkowska. Jak są wspaniali ludzie, pogoda, konkursy, nagrody, dobre jedzenie i wesoła zabawa, to wszyscy są zadowoleni, nie ma innej opcji.

- Jak zatem pogodzić wszystkich z tą oryginalną, twórczą nazwą rajdu.

- Uważam tak, skoro sponsorom i organizatorom nazwa się podoba oraz uczestnikom również, bo idą w tym rajdzie, czasem z wielkim trudem, z pomocą laski czy wózka, to za jakiś czas, te osoby, które dzisiaj troszeczkę narzekają, przyzwyczają się i zaakceptują, to co wspólnie do tej pory wypracowaliśmy.

- No a jak widzi pan rajd w przyszłości?

- Chciałbym, by ta impreza rozwijała się, może to ona w przyszłości będzie łączyć prudnickie pokolenia. Dziękuję wszystkim władzom miasta oraz starostwa i województwa, organizatorom i sponsorom za pomoc i możliwość prowadzenia tej wielkiej, wspaniałej imprezy, za pięknie przygotowany program. Pozdrawiam wszystkich seniorów i darczyńców, bo to ich rajd w tym mieście. Rajd z pewnością będzie wieczny, bo ludzie go pokochali. Ten rajd jest postawiony na mocnych wartościach. Każdy z nas chce pięknie żyć od malucha do starucha, czego wszystkim serdecznie i z całą odpowiedzialnością życzę. ■

eprasa.pl f7c5ad26a9

ANDRZEJ DEREŃ

Archiwum odkrywcy

MAGAZYN HISTORYCZNY

TAK BYŁO

Usportowiony Prudnik

Na przełomie XIX i XX w. prudniczanie nie mogli narzekać na brak organizacji dbających o aktywność fizyczną. Co działało w mieście? Stowarzyszenie Męskie (zał. 1865), Stowarzyszenie Gimnastyczne „Naprzód" (1884), Zrzeszenie Gier Masowych i Młodzieżowych (1906), Zrzeszenie Gier oraz Łyżwiarstwa „Gust Muts" (1905), Stowarzyszenie Pływackie (1908) oraz mniejsze kluby kręglarskie, czy kolarskie. Miłośnicy turystyki zrzeszeni byli w Morawsko-Śląskim Sudeckim Towarzystwie Górskim. (d) ■

WIARA I TRADYCJA

Transitus, pamiątka śmierci św. Franciszka

Rodzina franciszkańska na całym świecie, zgodnie z wielowiekową tradycją, spotyka się w wigilię pamiątki śmierci św. Franciszka, by uczcić ten dzień. Wszystkie trzy rodziny: I zakon męski, II zakon żeński i III zakon świecki, gromadzą się w kościele na nabożeństwie zwanym Transitus. Z zapalonymi świecami wspólnoty przypominają ostatnie chwile i słowa świętego.

Henryka MŁYNARSKA

UDOSTĘPNIA HENRYKA MŁYNARSKA (4)

Transitus św. Franciszka, rzeźba w Kościele pw. św. Mikołaja i św. Franciszka Ksawerego w Otmuchowie

Obok kościółka Porcjunkuli znajdującego się wewnątrz bazyliki Matki Bożej Anielskiej w Asyżu, stoi mała kapliczka nazwana Transitus – Przejście. To w niej umierał święty Francesco. Jego ostatnią wolą była prośba o przeniesienie go z pałacu biskupiego do ukochanej Porcjunkuli. Było to dla niego i wspólnoty miejsce szczególne. To tutaj osiedlił się na trzy lata z pierwszymi braćmi. W 1211 roku kapliczkę nazywano miejscem franciszkańskim, miejscem modlitwy i zebrań braci. To tutaj młoda Klara, która uciekła z rodzicielskiego domu, złożyła śluby zakonne, dając początek II zakonowi klarysek. W Porcjunkuli w 1216 roku święty otrzymał od Jezusa Chrystusa odpust zupełny dla wszystkich, którzy po spowiedzi i przyjęciu Komunii św. odwiedzą kapliczkę. Przywilej ten został potwierdzony przez papieża Honoriusza III, iż udzielać się go będzie 2 sierpnia każdego roku we wszystkich świątyniach franciszkańskich. To ważne widzenie świętego namalował mistrz Sebastini i do naszych czasów zdobi kościół klasztorny w Głogówku.

Obraz Sebastianiego, Ustanowienie odpustu Porcjunkuli zdobiący kościół w Głogówku

Płyta nagrobna krypty ojców franciszkanów

Wnętrze Porcjunkuli jest surowe i pozbawione ozdób. Ścian z niewygładzonych kamieni i poczerniałego sklepienia przez wieki, od czasów śmierci św. Franciszka nie odnawiano. To tutaj spędził on ostatnie dni swego życia. Dnia 3 października 1226 roku czuł, że odchodzi do Pana. Choroba poczyniła znaczne postępy, puchlina wodna objęła nogi i brzuch, bolały rany, w niespokojnym śnie konający żegnał się z braćmi i światem. O Transitus biedaczyny z Asyżu, tak pisał brat Tomasz z Celano: „Gdy wypełniły się w nim wszystkie tajemnice i owa najświętsza dusza uwolniona od ciała zanurzyła się w bezmiarze Bożej światłości, błogosławiony mąż zasnął w Panu. Jeden z braci i uczniów widział ową błogosławioną duszę, jak unosiła się w postaci błyszczącej gwiazdy ponad wodami prosto do Nieba."

Transitus kapłanów i braci franciszkańskich służących Bogu i ludziom w naszej wspólnocie było tak skromne, jak jego założyciela. Przez wieki miejscem ich wiecznego spoczynku była krypta, znajdująca się pod budynkiem Kaplicy Loretańskiej. Zmarłych zakonników chowano bez trumny, do rąk wkładano skromny drewniany krzyżyk. Wejście do grobowca pokrywała płyta z wyrzeźbionym godłem braci franciszkanów. To dwie skrzyżowane ręce - Jezusa i ojca Franciszka, splecione nad czaszką z piszczelami. Siostry i bracia III zakonu wpisywani do księgi tej wspólnoty, przygotowywali się też szczególnie na swoje Transitus. Już za życia kobiety szyły skromną szatę symbolizującą habit, przewiązaną sznurem i w tym stroju żegnały się ze światem. Przy trumnie stawiano charakterystyczne krzyże z dwoma wieńcami, symbolizującymi cierpienia i chwałę. Te żałobne symbole zachowały się w głogóweckim archiwum parafialnym.

Współcześnie ojcowie i bracia spoczywają w grobowcu na cmentarzu, a siostry i bracia z rodziny świeckiej posiadają zakonne sznury od habitów, które po śmierci wkłada rodzina do trumny.

Co roku, w czasie świętowania nabożeństwa Transitus, bracia wstępujący do głogóweckiego prenowicjatu otrzymują poświęcone krzyże Tau, z którymi rozpoczynają swoją drogę powołania do rodziny św. Franciszka. ■

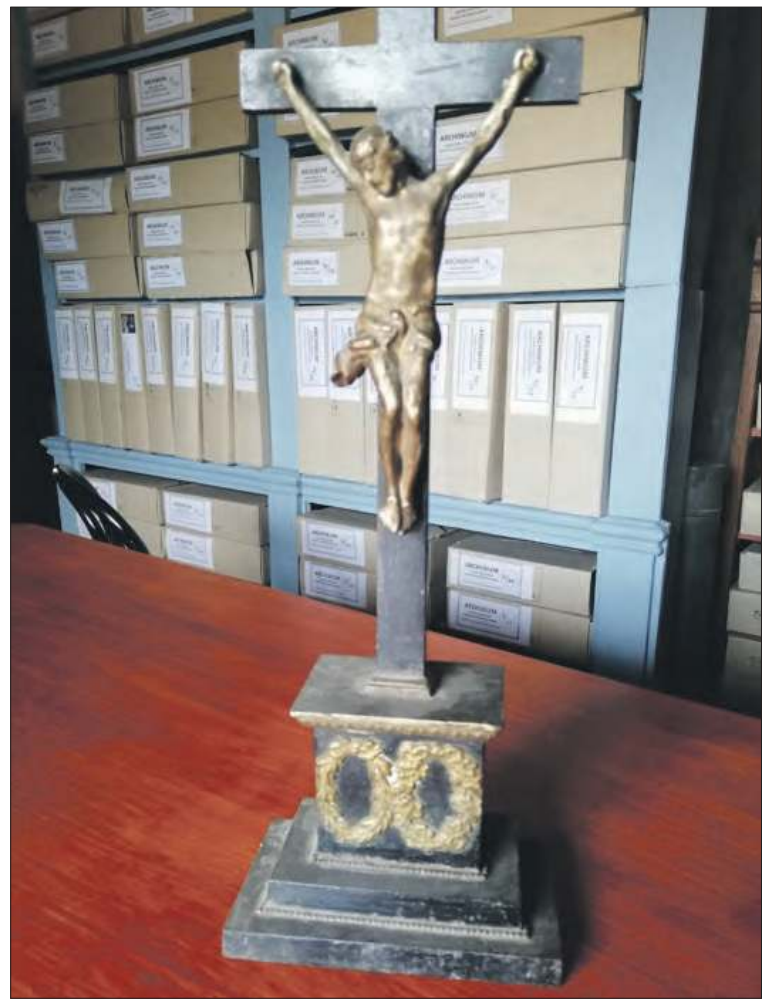

Krzyż żałobny z XIX wieku w Głogówku

eprasa.pl f7c5ad26a9

GRZEGORZ WEIGT

Weekend

INFORMATOR KULTURALNO-ROZRYWKOWY

W SKRÓCIE

WYDARZY SIĘ W EUROREGIONIE

4 listopada (czwartek)

Zaduszki artystyczne „Zaufaj Panu” w wykonaniu studia piosenki działającego w Gminnym Centrum Kultury w Białej. Dla wszystkich przybyłych gorąca kawa, słodki poczęstunek i niezapomniana atmosfera. Sala na I piętrze **w Gminnym Centrum Kultury w Białej**, godz. 18.00. Wydarzenie będzie transmitowane również na profilu fb GCK.

Gminne Centrum Kultury w Białej

Prudnicki Ośrodek Kultury zaprasza na **spotkanie autorskie z Krzysztofem Szeremetą** (urodzony w Prudniku, mieszka w Krakowie; wcześniej wydane zbiory: Długi dystans, 2009 i Nowy dokument tekstowy, 2011), połączone z promocją tomu poetyckiego „Czarne poszetki”. Prowadzenie Waldemar Jocher. Oranżeria w Pałacu Fränkla w Prudniku, godz. 18.00.

5 listopada (piątek)

Koncert operowy grupy Sonori Ensemble z Wrocławia. Arie, duety, sceny z najsłynniejszych oper i operetek. Sala widowiskowa kina Diana w Prudniku, godz. 19.00. Bilety 60 i 50 zł w kasie kina lub online na kupbilecik i biletyna.

Warsztaty ceramiczne w ramach polsko-czeskiego projektu „Zręczne ręce”. Prudnicki Ośrodek Kultury, godz. 17.00.

6 listopada (sobota)

Deutsche Schlager & Volkmusic w Walcach. Wystąpią: Danuta Wiśniewska, grupa taneczna Celebritis, Duo Goldstars i Bettina. Gminny Ośrodek Kultury w Walcach, godz. 15.30. Wstęp 45 i 50 zł.

czytaj na str. 25

POŻEGNANIE

Ostatnia droga dra Piotra Skarbka w Prudniku

Właśnie obchodziliśmy święto Wszystkich Świętych, Dzień Zaduszny i w tym czasie myślimy o tych, którzy odeszli do Pana. Wśród nich jest zmarły 18 października Piotr Skarbek. Człowiek wielu aktywności, także osobowość lokalnej kultury, pasjonat, twórca. Czasem poprzez wiersze bywał i w naszym „Tygodniku Prudnickim”.

Bożena TOKAR-MATKOWSKA

18 października 2021 roku zmarł dr Piotr Skarbek przeżywszy 88 lat. Msza żałobna została odprawiona w Kościele św. Michała Archanioła w dniu 28 października, o godz. 13.00, uroczystości pogrzebowe odbyły się na cmentarzu komunalnym w Prudniku. Pogrążeni w smutku byli: żona Barbara, córki z rodzinami, wnuki z rodzinami, oraz przyjaciele.

Dr Piotr Skarbek to osoba o wysokiej kulturze osobistej. Był i żył wśród nas intensywnie jeszcze nie tak dawno. Przykro jest żegnać kogoś, kto kochał życie nade wszystko. Pracował w Liceum Ogólnokształcącym w Prudniku na ulicy Gimnazjalnej 2. Uczył młodzież techniki, rysunku i historii sztuki na bardzo wysokim poziomie. Był oddany swoim uczniom i koleżeństwu w pracy. Jeśli miał wykonać gazetkę, czy udekorować scenę na akademię, zrobił to zawsze wybitnie perfekcyjnie.

Swoje emocje przelewał na papier, oddając je poezji. Napisał wiele osobistych wierszy o życiu, rodzinie i znajomych. Interesował go też temat śmierci.

Na emeryturze wzorcowo uprawiał działkę, dokonując wystawy swoich plonów. Pan z wielką klasą, kulturalny, wrażliwy i dobry człowiek. Wspaniały syn swoich rodziców, ojciec i mąż, ale też dziadek i pradziadek w swojej rodzinie. Był doceniany i zapracowany, ale nierządny nagród.

Potrafił sam siebie docenić, bo nikt lepiej od niego nie oprawił obrazka czy zlepił książki. Był projektantem mebli, znaczków okolicznościowych i przeróżnych gadżetów. Ołówek był jego ulubionym narzędziem pracy, na jego temat wznosił peany, a ostrzenie jego rysika było u niego wielkim kunsztem. Trudno było uzyskać za tego typu pracę wysoką ocenę. Takich nauczycieli dzisiaj już nie ma, wymarli bezpowrotnie, ich klasa to właśnie to co dzisiaj nazywamy autorytetem.

Miałam szczęście, że miałam takiego nauczyciela, a później kolegę w pracy. Był życzliwy, nikogo nie zbywał, miał poczucie humoru i odpowiedni dystans do wielu trudnych spraw. Utożsamiał się ze swoimi uczniami i wymagał od nich to, co od siebie – punktualności, dokładności, prawdomówności, staranności i dystansu do rzeczywistości. Przeżył drugą wojnę światową, repatriację, komunizm, powołanie na papieża Polaka Jana Pawła II, zburzenie muru berlińskiego, rozpad Związku Radzieckiego i Czechosłowacji.

Swoje dzieci i żonę kochał bezwarunkowo. Dla swoich uczniów, szczególnie tych wrażliwych na piękno, klasę i styl był wzorem – wielkim człowiekiem. Szkoda, że nie ma go już wśród nas. Zapewne na długo zostanie w naszej pamięci. ■

Ostatnie pożegnanie Piotra Skarbka w kościele parafialnym pw. św. Michała Archanioła w Prudniku

Profesor Piotr Skarbek podczas ostatniego spotkania autorskiego w Prudnickim Ośrodku Kultury (z lewej Kamila Jamioł)

eprasa.pl f7c5ad26a9

NOWY FILM DOKUMENTALNY

Prymas uwięziony

Prudnicki Ośrodek Kultury zaprosił w sobotę 30 października do kina Diana w Prudniku na prapremierę filmu dokumentalnego pt. „Prymas uwięziony". Film dotyczy oczywiście uwięzienia Prymasa Tysiąclecia błogosławionego Stefana kardynała Wyszyńskiego. Dokument przedstawia „trzy lata z tysiąca", lata ważne, przełomowe, a w tym czasie jest miejsce także dla Prudnika.

GRZEGORZ WEIGT (5)

Prapremiera filmu „Prymas uwięziony" w kinie Diana w Prudniku

Grzegorz WEIGT

Dziennikarka, prezenterka, Małgorzata Lis-Skupińska

Reżyser, dziennikarz Dariusz Deberny

Gwardian klasztoru franciszkanów w Prudniku-Lesie o. Dawid Zmuda

Dyrektor TVP 3 Opole redaktor naczelny Mateusz Magdziarz

Film wyprodukowała telewizja TVP 3 Opole, stąd na premierze w Prudniku obecny był dyrektor oddziału Telewizji Polskiej w Opolu redaktor naczelny Mateusz Magdziarz, który opowiadał o produkcji filmu oraz pracy opolskiego oddziału Telewizji Polskiej. O powstaniu filmu mówił w Prudniku również jego reżyser reportażysta, dziennikarz Dariusz Deberny. Koleją osobą, która wprowadziła widzów w temat spotkania był kustosz sanktuarium św. Józefa w Prudniku-Lesie, gwardian klasztoru franciszkanów, w którym więziony był błogosławiony Prymas Wyszyński – ojciec Dawid Zmuda OFM. Spotkanie w kinie Diana prowadziła dziennikarka, prezenterka, koordynator TAI Małgorzata Lis-Skupińska. Po prudnickim pokazie, film miał swoją telewizyjną premierę w niedzielę 31 października na antenie TVP 3 Opole.

Film „Prymas uwięziony" w reżyserii Dariusza Debernego opowiada o 3 latach z życia Prymasa Stefana Wyszyńskiego, kiedy to przebywał w internowaniu, ze szczególnym uwzględnieniem pobytu w Prudniku-Lesie i ukazaniem miejsca powstania idei Odnowionych Ślubów Narodu. Wyjątkowo, jak na obecność w świadomości Polaków, tak mocno został zaakcentowany ten prudnicki czas.

Film rozpoczynają sceny dotyczące aresztowania Prymasa Polski w Pałacu Arcybiskupim w Warszawie. Ukazany jest pobyt w Rywałdzie, Stoczku Warmiński, Prudniku i Komańczy. Można tu usłyszeć fragmenty wypowiedzi i „Zapisków więziennych" kardynała Stefana Wyszyńskiego, czytane przez Jerzego Zelnika. O Prymasie wypowiadają się historycy oraz osoby duchowne. Są to: historycy prof. Jan Żaryn, prof. Wojciech Roszkowski, dr hab. Rafał Łatka z Instytutu Pamięci Narodowej, biograf Stefana kardynała Wyszyńskiego Marian Piotr Romaniuk, kustosz Sanktuarium Matki Pokoju w Stoczku Klasztornym ks. Wojciech Sokołowski, gwardian klasztoru franciszkanów w Prudniku-Lesie o. Dawid Zmuda, przełożona klasztoru Sióstr Nazaretanek w Komańczy s.Beata Dzido.

Przygotowane zostały inscenizacje z życia Prymasa w internowaniu. W postać Prymasa wcielił się ks. Jan Rosiek (także obecny na prudnickiej premierze w kinie Diana). W filmie zaprezentowane zostały liczne fragmenty artykułów z prasy polskiej, amerykańskiej i watykańskiej. Wykorzystano również materiały komunistycznego aparatu bezpieczeństwa, zgromadzone w archiwach Instytutu Pamięci Narodowej. Dyrektor TVP 3 Opole Mateusz Magdziarz mówił przed projekcją filmu, że w tym roku opolski ośrodek Telewizji Polskiej przygotował trzy premiery dokumentalne. „Prymas uwięziony" jest jedną z nich.

- Ta jest szczególna, ponieważ jest wprost związana z bardzo ważnymi obchodami Roku Kardynała Stefana Wyszyńskiego – mówił dyrektor Magdziarz. - To obraz wychodzący nieco poza dotychczasowe publikacje, ponieważ w wielu materiałach na temat internowania prymasa wątek Prudnika był traktowany nieco po macoszemu. A to o tyle ważna historia, że internowanie w Prudniku było najdłuższym. Chcieliśmy pokazać, jak te wydarzenia wpłynęły na późniejszą postawę prymasa.

Autor scenariusza i reżyser filmu Dariusz Deberny opowiadał m.in. o wielkiej sztuce/problemie z wyborem użytych w filmie materiałów. Było tego tak wiele, tak wartościowych rzeczy, że zmieszczenie się w godzinnym filmie było bardzo trudne. Film jednak nie jest „przeładowany", oprócz tych licznych informacji, wypowiedzi ilustracją do filmu są zdjęcia, ujęcia filmowe miejsc internowania prymasa, dokumenty, czasopisma z lat 50. XX w., rękopisy dziennika, który prowadził prymas, zdjęcia prymasa. Korzystanie z archiwów bezpieki nie było łatwe. Same donosy na Prymasa to zapisane drobnym maczkiem kilkaset stron, a przede wszystkim, jak wspominał reżyser Deberny: - To dla mnie była lektura wręcz przerażająca.

czytaj na str. 27

W SKRÓCIE

ciąg dalszy ze str. 24

9 listopada (wtorek)

Stowarzyszenie Uniwersytet Złotego Wieku - Pokolenia zaprasza **na „Kawiarenkę Obywatelską", połączoną z programem „Dzień dobry, co słychać?"**. Goście: starosta prudnicki Radosław Roszkowski, pisząca wiersze i recenzje polonistka Alina Nowak, grafik Marek Bień i emerytowany rolnik Stanisław Derda. wystąpią uczniowie prudnickiej szkoły muzycznej i duet seniorów: Zenon Janusz - gitara i Jan Pietrzkiewicz- akordeon, reprezentujący zespół „Bukszpan Zielony" z Uniwersytetu Trzeciego Wieku. Będzie tradycyjne losowanie upominków, herbata, kawa i ciasteczko. Sala reprezentacyjna Prudnickiego Ośrodka Kultury, godz. 17.00.

11 listopada (czwartek)

NARODOWE ŚWIĘTO NIEPODLEGŁOŚCI

Uroczystości w Prudniku. Godz. 9.00 Msza św. w intencji Ojczyzny w kościele pw. św. Michała Archaniola. Godz. 10.00 przemarsz pocztów sztandarowych i delegacji pod pomnik Żołnierza Polskiego na Placu Wolności, złożenie kwiatów. Wystąpi Orkiestra Glogovia Brass. Godz. 11.00 spotkanie z kombatantami w sali kina Diana. Godz. 11.30 pokaz filmu „Sanitariuszka". Godz. 16.00 koncert zespołu Pół na pół.

Gminne Centrum Kultury w Białej zaprasza na obchody święta niepodległości: akademia „Z miłości do Polski" i spektakl „Na tropie gościnności" w wykonaniu Międzypokoleniowego Teatru Odlotowego działającego przy GCK w Białej. Sala na pierwszym piętrze w Gminnym Centrum Kultury w Białej, godz. 16.30. Wydarzenie będzie transmitowane na profilu fb GCK. ■

eprasa.pl f7c5ad26a9

PRUDNICKA PREMIERA, CZ.1

W ramionach Ojca

Ks. Andrzej Szpak, po prostu Szpak, dla wielu prawdziwy ojciec. Charyzmatyczny salezjanin, zajmujący się głównie pozyskiwaniem dla Kościoła, dla życia, osób zagubionych, uzależnionych, nie potrafiących znaleźć swojego miejsca w życiu. Niejednego uratował przed śmiercią, duchową, ale też tak całkiem dosłownie. Niejednego, jak ojciec natchnął do nowego życia. Stąd jego duchowe dzieci dbają o zachowanie Szpaka w pamięci.

Początek zwiastunu filmu

Marek DOMAGAŁA

Tak naprawdę, to film cz.1 „W ramionach Ojca" z podtytułem: „Z ciemności do światła", powstał ze szczerej wdzięczności Bogu i ks. Andrzejowi Szpakowi. Pamiętam ten dzień, jakby wydarzył się wczoraj... To była dokładnie połowa wakacji, ostatnie dni lipca w połowie lat 80-tych. Wróciłem z „obozu" z nad jeziora Nyskiego w Głębinowie, takiego pseudo-wędkarskiego wypadu z osiedlowymi kumplami, gdzie zabraliśmy jedną wędkę oraz kilka skrzynek piwa. Wypakowywałem brudne rzeczy z plecaka, gdy wpadł do mnie kolega Rysiu, pseudonim „Czaka", i mówi: „Jest taki ksiądz Szpaku, nietypowy, trochę szalony, gra na gitarze, śpiewa i prowadzi hipisowskie pielgrzymki. Pielgrzymka rusza jutro rano, za godzinę jest pociąg - jedziesz ze mną!?"

W pierwszym odruchu pomyślałem, że to zbyt szalone, ale wtedy - jestem tego pewien - zadziałał jakiś nadprzyrodzony impuls z nieba. Nie wiem, czy to był mój Anioł Stróż, czy Maryja (której obecność w moim życiu i Jej czuła opieka wiele razy miała miejsce), albo szczególna ingerencja Bożego Miłosierdzia w osobie Jezusa Chrystusa – a może to było wszystko razem? To dziwne natchnienie, by wypakować do końca brudne rzeczy z plecaka, zapakować do niego, to co czystego zostało w szafie i biec na stację PKP, jawiło się jako „zbyt szalone" - i pewnie dlatego, tak skutecznie mnie pociągnęło!

Na tej pierwszej pielgrzymce przeżyłem swoje nawrócenie, a to dokonało się poprzez głoszenie Ewangelii ks. Andrzeja Szpaka. Jestem przekonany, że gdyby nie Andrzej, żadne inne formy głoszenia Pana Boga w Kościele katolickim nie przemówiłby do mnie. Byłem mocno zbuntowanym nastolatkiem. Żyłem w ciągłym konflikcie z rodzicami, nauczycielami, w konflikcie z całym ówczesnym systemem społecznym. Cały świat jawił mi się jako jeden, wielki absurdalny cyrk. Wywoływał on we mnie albo szyderczo-histeryczny śmiech, albo rozpaczliwy, ukryty głęboko w sercu krzyk. Mam wrażenie, że byłem radykalnie zbuntowany przeciwko wszystkiemu i wszystkim! Szpaku pokazał mi, że mój bunt ma sens, tylko trzeba go dobrze ukierunkować. Nie na destrukcję, czy auto-destrukcję, ale na życie całą parą - oddychanie autentyzmem. Przez Andrzeja odkryłem, że Bóg jest najbardziej fascynującą przygodą w tym niepojętym, ogromnym wszechświecie.

Marek Domagała, autor scenariusza, montażysta oraz reżyser filmu

Cz. 1 „W ramionach Ojca" to film dokumentalny, który chce przybliżyć fenomen „Szpaka" z perspektywy całego jego życia. Osią filmu jest jego duchowość, to na czym opierał swoją pedagogikę miłosierdzia wobec młodych, do których został posłany. Cała struktura filmu opiera się na połączeniu narracji wędrówki, pielgrzymowania, (dosłownie filmu drogi w ramach dokumentu) oraz świadectw ludzi, retrospekcji krążących wokół pięciu niezwykłych cech, czy „Bożych darów" Andrzeja, których nie chciałbym tutaj zdradzać, ponieważ widzowie dowiedzą się o nich z filmu.

Ks. Andrzej, „Szpak – ksywka ksiądz", jak mawiali hipisi, przyciągał do siebie swoistą aurą autentyzmu, sensacji, pewnej ludzkiej świeżości, która roztaczała się wokół niego na pielgrzymkach i zlotach. Ale to tylko jedna strona medalu. Błękitna sutanna w kwiaty, pacyfy, wszystkie te „religijne performensy" to otoczka, która nie była istotą jego duchowości. Jestem przekonany, i to starałem ukazać się w tym dokumencie, że Andrzej był mistykiem. Za tą całą kurtyną kolorowego „ptaka Szpaka" kryje się prawdziwa głębia, mądrość Bożego pedagoga, autentyczne perły mistyki chrześcijańskiej. ■

Grzegorz WEIGT

Jednym ze sposobów na to jest właśnie powstanie filmu. Ks. Andrzeja Szpaka, tuż po jego śmierci wspominała na łamach „Tygodnika Prudnickiego" Alicja Niedbalska („Odszedł Boży człowiek, „TP" nr 51/52 z 20 grudnia 2017 roku, s. 38-39). Alicja Niedbalska, nauczycielka ze szkoły w Moszczance zaangażowała się także w realizację filmu, którego reżyserem jest pochodzący z Prudnika Marek Domagała, można więc powiedzieć,

czytaj na str. 27

ZAPROSZENIE

Z ciemności do światła

19 listopada odbędzie się projekcja filmu dokumentalnego w kinie „Diana" w Prudniku. Będzie to film „Z ciemności do światła".

Jest to pierwsza z dwóch części filmu dokumentalnego „W ramionach Ojca", poświęconego postaci i duszpasterskiej działalności polskiego salezjanina, zmarłego w 2017 roku ks. Andrzeja Szpaka, duszpasterza polskich hipisów i osób uzależnionych, twórcy słynnej Pielgrzymki Młodzieży Różnych Dróg i Kultur i festiwalu muzyki chrześcijańskiej Sacrosong.

W pierwszej części „Z ciemności do światła" ukazany jest charyzmat ks. Szpaka walczącego o ludzi na granicy życia i śmieci (fizycznej i duchowej), szukającego ich na dalekich obrzeżach Kościoła.

Ks. Szpak wciąż ma wielu przyjaciół na ziemi prudnickiej. Pielgrzymka Młodzieży Różnych Dróg dwukrotnie przechodziła przez Prudnik (szlak pielgrzymów prowadził na Jasną Górę co roku z innej miejscowości), pielgrzymi wraz z salezjaninem goszczeni byli także w Głogówku i w Mosznej. Reżyserem filmu jest prudniczanin Marek Domagała (obecnie mieszkający w Poznaniu).

O filmie na stronie www: https://www.facebook.com/wramionachojca/

Film „Z ciemności do światła" wyprodukowany został w tym roku i 8 sierpnia miał swoją premierę w Złotym Stoku. Następnie 4 października zaprezentowany został w ramach pokazu konkursowego MFF Maksymiliany 2021 w Dolnośląskim Centrum Filmowym we Wrocławiu. Spośród dziesiątków filmów dokumentalnych o tematyce chrześcijańskie, nadesłanych z całego świata, „W ramionach Ojca" zakwalifikował się do ośmiu najlepszych dokumentów. Wprawdzie nie dostał nagrody głównej, ale bardzo ciepło został przyjęty przez jury. Teraz czas na Prudnik... ■

eprasa.pl f7c5ad26a9

że to przedsięwzięcie bardzo z ziemią prudnicką związane. Sam ks. Szpak nieraz tu bywał, także prywatnie. Odpowiadał mu klimat Gór Opawskich.

Realizacja filmu to nie jest zadanie łatwe, wymaga też środków finansowych. Dzięki zaangażowaniu zaitnteresowanych osób, także wsparciu finansowemu „dzieci Szpaka" udało się wyprodukować pierwszą część filmu, pt. „Z ciemności do światła" (czas trwania 94 min). Premiera filmu miała miejsce 8 sierpnia w Złotym Stoku. Reżyser Marek Domagała pisał wówczas na profilu fb filmu: „Po wielu rozmowach z widzami i to w bardzo różnym wieku, od 14 do 60+ dochodzę do wniosku, że warto było! Film momentami wzruszał, przywołał wspomnienia, poruszał serca, a także dawał wiele radości wyrażonej w salwach serdecznego śmiechu. Dziękuję jeszcze raz Wszystkim, którzy przyczynili się, czy to w sposób materialny, czy duchowy do powstania tego filmu. Jest tych osób tak wiele, że nie potrafiłbym ich tutaj wymienić, a najgorszą rzeczą byłoby kogokolwiek pominąć. Życzę sobie i Wam, by przez ten film pamięć o ks. Andrzeju Szpaku, tym niezwykłym kapłanie żyła i pracowała w nas, by jego Chrystusowy Duch wciąż nas inspirował i dawał światełko na drogę w tych trudnych czasach. (...) Dziękuję za ten piękny czas wędrowania z Wami i wspólne oglądanie pierwszej części „W ramionach Ojca". To ciepło i Wasza miłość na długo zostanie jak żar w moim sercu."

I jeszcze inne wspomnienie: „...z dworca do Salezjanów szło się godzinę wolnym krokiem. Szedłem z takim narkomanem, który opowiedział mi swoje życie. Zaproponowałem mu:
- Słuchaj, to, co mi powiedziałeś, nadaje się jako spowiedź. Jeśli chcesz, udzielę ci rozgrzeszenia.
- A można?
- No pewnie!
- To dobrze, to poproszę! ...
Taki właśnie był ks. Andrzej Szpak. Jego bronią było miłosierdzie. Kochał każdego z nas jak ojciec. Kiedy odchodził, bardzo cierpiał. Patrząc na niego, miałem wrażenie, że zabrał te nasze krzyże ze sobą... (...) Andrzej Szpak - kapłan, opiekun, przyjaciel tysięcy odrzuconych..." (Seweryn Dzierżak).

Ciągle brakuje kilka tysięcy, żeby spokojnie zamknąć produkcję, zatem można wesprzeć to dzieło. Świat potrzebuje takich świadectw. Produkcją filmu zajmuje się Stowarzyszenie Do Ziemi Obiecanej im. ks. Andrzeja Szpaka SDB. Nr konta stowarzyszenia: 34 1140 2004 0000 3202 7830 3614 w tytule: „Na film W ramionach Ojca".

Wśród sposobów propagowania idei powstania filmu znalazło się także przedsięwzięcie nagrania utworu (z klipem) pt. „Pieśń o błękitnym ptaku" (jeśli ma się przed oczami ks. Szpaka w błękitnej sutannie, to wiadomo o co chodzi) pod hasłem „Nie drżyj, tylko śpiewaj: Jezu, ufam Tobie, jak błękitny Szpak". ■

W filmie, ks. Szpaka wspomina wiele osób. Wśród nich jest m.in. Alicja Niedbalska z Moszczanki

Prymas uwięziony

GRZEGORZ WEIGT

Małgorzata Lis-Skupińska i Dariusz Deberny

dokończenie ze str. 25

Przyjemnością była natomiast praca w terenie, robienie zdjęć, spotkania, współpraca z operatorem Rafałem Bobrowskim. Deberny docenił też pracę montażysty Rafała Woźniaka.

O.Zmuda OFM opowiadał o koniecznym otwarciu klasztoru – miejsca uwięzienia Prymasa, sanktuarium św. Józefa – na media, na częste wizyty telewizji, radia, prasy. Do tego trzeba się przyzwyczaić. Gwardian dodał też: - Myślę, że Prudnik na tle tych trzech pozostałych miejsc internowania jest tak trochę po macoszemu traktowany. Bardzo wielu ludzi nawet nie zdaje sobie sprawy, nie wie, że Prymas był też w Prudniku. Ufam, że dzięki temu filmowi ludzie się dowiedzą. Bo tutaj, tak naprawdę zadziały się chyba najważniejsze rzeczy z całego tego okresu internowania Prymasa.

Gala w prudnickim kinie związana z premierą filmu była czymś wyjątkowym, dlatego też nie zabrakło wyjątkowych gości. Małgorzata Lis-Skupińska, oprócz wymienionych wyżej osób, witała podczas premiery w kinie Diana w Prudniku: wicewojewodę opolskiego Teresę Barańską, burmistrza Prudnika Grzegorza Zawiślaka, wiceburmistrza Jarosława Szóstkę, dyrektor Prudnickiego Ośrodka Kultury i Biblioteki Publicznej Sylwię Gawłowską (przez dyrektora TVP 3 Opole Mateusza Magdziarza wyróżnioną za inicjowanie współpracy Prudnika z Telewizją Polską), rektora Politechniki Opolskiej prof. Marcina Lorenca, dyrektora PGE Elektrownia Opole Mirosława Pietruchę, redaktora naczelnego NTO Bolesława Bezega, Komandora Portu w Krapkowicach Jana Szefera.

Pozostaje śledzić program opolskiej telewizji i przygotować się na powtórkę filmu „Prymas uwięziony". ■

ZAPROSZENIE NA ZAJĘCIA

Warsztaty kulturalne

Prudnicki Ośrodek Kultury i BIblioteki Publicznej zaprasza w listopadzie i grudniu do wiejskich środków kultury, centrów aktywizacji na warsztaty dla dzieci, młodzieży i dorosłych. Zajęcia są już realizowane od 2 listopada. Wstęp na wszystkie warsztaty wolny.

CZYŻOWICE

- **3 listopada** – warsztaty kulinarne dla dzieci „Naleśniki", prowadzi Alicja Zawiślak, godz. 16.00-18.00,
- **10 listopada** – warsztaty plastyczne „Dary jesieni", prowadzi Joanna Ulman, godz. 17.00-19.00,
- **18 listopada** – warsztaty plastyczno-techniczne „Dynia w różnych postaciach", prowadzi Joanna Ulman, godz. 17.00-19.00,
- **22 listopada** – warsztaty kulinarne dla dzieci „Gofry i frytki", prowadzi Alicja Zawiślak, godz. 18.00-20.00,
- **2 grudnia** - warsztaty kulinarne dla dzieci „Pieczenie pierników", prowadzi Alicja Zawiślak, godz. 17.00-19.00,
- **6 grudnia** – spotkanie z Mikołajem, prowadzi Joanna Ulman, godz. 17.00-19.00,
- **13 grudnia** – spotkanie z poetą Edwardem Sztonykiem, godz. 17.00-19.00.

MOSZCZANKA

- **2 listopada** – warsztaty fotograficzne, prowadzi Kamila Jamioł, godz. 18.00-20.00,
- **10 listopada** – warsztaty literackie, prowadzi Waldemar Jocher, godz. 16.00-18.00.
- **19 listopada** – wykład dla seniorów „Wspomnienia z Kresów", prowadzi Łukasz Kluza, godz. 18.00-20.00,
- **24 listopada** – warsztaty plastyczne „papierowa wiklina", prowadzi Jolanta Nowacka, godz. 17.00-19.00,
1 grudnia – warsztaty plastyczne „Ozdoby choinkowe z zimnej porcelany", prowadzi Jolanta Mazur, godz. 18.00-20.00,
- **6 grudnia** – spotkanie mikołajkowe dla najmłodszych, prowadzi Damian Spychalski, godz. 10.00-12.00,
- **15 grudnia** – warsztaty kulinarno-plastyczne „Dekorowanie świątecznych pierników", prowadzi Jolanta Mazur, godz. 16.00-18.00.

ŁĄKA PRUDNICKA

- **2 listopada** – warsztaty fotograficzne dla dzieci i młodzieży, prowadzi Kamila Jamioł, godz. 15.30-17.30,
- **10 listopada** – aktywne dziecko i aktywny senior; zajęcia fitness z prelekcją o zdrowym odżywianiu, prowadzi Aleksandra Zator, godz. 15.30-17.30,
- **17 listopada** – prelekcja dla młodzieży i seniorów „Kresy Wschodnie", prowadzi Łukasz Kluza, godz. 17.00-19.00,
- **24 listopada** – warsztaty literackie dla dzieci i młodzieży szkolnej, prowadzi Waldemar Jocher, godz. 16.00-18.00,
1 grudnia – warsztaty plastyczne dla dzieci i młodzieży „Ozdoby choinkowe z zimnej porcelany", prowadzi Jolanta Mazur, godz. 16.00-18.00,
- **6 grudnia** – Niebanalne Mikołajki dla dzieci i spotkanie z Mikołajem; Duet Niebanalny Damian Spychalski, godz. 15.00-17.00,
- **15 grudnia** – zajęcia fitness dla dzieci oraz warsztaty kulinarne „Zdrowa przekąska wykonana dla dzieci", prowadzi Aleksandra Zator, godz. 15.30-17.30.

PIORUNKOWICE

- **5 listopada** – prelekcja „Kresy II RP", prowadzi Łukasz Kluza, godz. 18.00-20.00,
- **10 listopada** – aktywne dziecko oraz aktywna mama, prowadzi Aleksandra Zator, godz. 18.00-20.00,
- **16 listopada** – warsztaty kulinarne, prowadzi Aleksandra Zator, godz. 15.30-17.30,
- **25 listopada** – warsztaty plastyczne „Ozdoby świąteczne", prowadzi Jolanta Mazur, godz. 16.00-18.00,
- **2 grudnia** – gry i zabawy logopedyczne, prowadzi Dorota Podróżna, godz. 17.00-19.00,
- **5 grudnia** – spotkanie z Mikołajem dla najmłodszych, Damian Spychalski, godz. 17.00-19.00,
- **14 grudnia** – zabawy z DJ Damianem, prowadzi Damian Spychalski, godz. 18.00-20.00.

MIESZKOWICE

- **4 listopada** – prelekcja dla seniorów „Kresy Wschodnie", prowadzi Łukasz Kluza, godz. 18.00-20.00,
- **9 listopada** – zajęcia fitness z prelekcją o zdrowym odżywianiu „Aktywne dziecko i aktywny rodzic", prowadzi Aleksandra Zator, godz. 17.00-19.00,
- **18 listopada** – warsztaty florystyczne dla dorosłych, prowadzi Jolanta Mazur, godz. 17.00-19.00,
- **22 listopada** – warsztaty fotograficzne dla dzieci i młodzieży, prowadzi Kamila Jamioł, godz. 17.00-19.00,
- **1 grudnia** – gry i zabawy logopedyczne, prowadzi Dorota Podróżna, godz. 17.00-19.00,
- **5 grudnia** – spotkanie z Mikołajem, prowadzi Damian Spychalski, godz. 16.00-18.00,
- **14 grudnia** – gry i zabawy dla dzieci „Być DJem", prowadzi Damian Spychalski, godz. 17.00-19.00.

Ilość miejsc ograniczona. ■

eprasa.pl f7c5ad26a9

DAMIAN WICHER

Sport

SPORTOWY TYDZIEŃ NA ZIEMI PRUDNICKIEJ

sport@tygodnikprudnicki.pl

NA STADIONIE I W HALI

Pogoń Prudnik – LZS Lisięcice

6 listopada (sobota), godz. 13.30, ul. Kolejowa

Pogoń Prudnik – Śląsk III Wrocław

6 listopada (sobota), godz. 17.30, ul. Łucznicza

PIŁKA NOŻNA – KLASA OKRĘGOWA

Kolejna próba nerwów biało-niebieskich

W Kietrzu prudniczanie rozegrali dobre spotkanie i odnieśli zasłużone zwycięstwo. Kolejny komplet punktów nie zwiększył jednak przewagi nad najgroźniejszymi rywalami do awansu: GKS-em Głuchołazy i LZS-em Walce.

Mieczysław MATCZAK

13. KOLEJKA

Włókniarz Kietrz	1
Pogoń Prudnik	**2**

(1:1)

POGOŃ: Stanek, Piskorz, Gonsior, Marzotko, Serafin, Reiwer (68. Serdiukov), Stencel (89. Muzyka), Surma, Mięczakowski (80. Choiński), Dilenko (90. - kontuzja - Marzotko), Rudzki (85. Gajek). Trener: Łukasz Kabaszyn. Kierownik drużyny: Arkadiusz Nowacki.

DAMIAN WICHER

Prudnicka Pogoń pozostaje niepokonana w lidze od siedemnastu spotkań

Spotkanie Pogoni z Włókniarzem, dla starszych kibiców, było okazją do wspomnień o tym, jak w obu klubach przeżywano wiele radosnych wzlotów i dramatycznych upadków. Włókniarz przez kilka lat (1999-2002) rywalizował o mistrzowskie punkty w 2. lidze (odpowiednik dzisiejszej 1. ligi) i był bliski awansu do najwyższej ligi krajowych rozgrywek (dzisiejsza ekstraklasa). W zespole występowało sporo piłkarzy z 1-ligowym stażem, m.in.: Chałbiński, Broniewicz, Jakosz, Pacholak, Pilch, Pawlusiński czy Rozmus. W Pucharze Polski Włókniarz pokonał mistrza kraju Polonię Warszawa 3:2 i Lecha Poznań 5:2. Klubowym dramatem był spadek Włókniarza w 2007 r. do klasy A, a jeszcze większą tragedią degradacja w 2011 r. do najniższego poziomu rozgrywek - klasy B. Pogoń również występowała w przeszłości w rozgrywkach na szczeblu centralnych - w 3. lidze (dzisiejsza 2. liga) i dość długo była nawet bliska awansu do wyższej ligi. W 1999 r. Pogoń też o mistrzowskie punkty rywalizowała na boiskach klasy B. Obecnie oba kluby rywalizują o punkty na szóstym poziomie rozgrywek. Pogoń walczy o awans, Włókniarz o utrzymanie w klasie wojewódzkiej. Tyle krótkich wspomnień.

Rozegrane po wielu latach spotkanie w Kietrzu przebiegało przez długi okres pod dyktando Pogoni. Już w 1. min po szybkiej akcji w sytuacji sam na sam z bramkarzem znalazł się Stencel, ale przegrał ten pojedynek. Nie minęły dwie minuty, a kolejną okazję do otworzenia wyniku, po podaniu Rudzkiego, miał Surma i tylko szkoda, że futbolówka po jego uderzeniu minęła poprzeczkę. Rozpędzona Pogoń niespodziewanie ukarana została w 27. min, kiedy to piłka uderzona z 30 metrów odbiła się od nierównego terenu i zmyliła zaskoczonego Stanka. Strata bramki zmobilizowała naszych piłkarzy do jak najszybszego doprowadzenia do remisu. W 32. min ponownie w sytuacji sam na sam z bramkarzem Stencel zmarnował idealną okazję i wynik nie uległ zmianie. W 39. min po rzucie rożnym zakończonym strzałem Marzotki z 20 metrów futbolówka minęła słupek. W 42. min trójkową akcję w wykonaniu Rudzkiego Dilenki i Mięczakowskiego, celnym uderzeniem zakończył Stencel i na przerwę piłkarze schodzili przy remisie 1:1.

Po zmianie stron Pogoń, marząc o obronie pierwszego miejsca w tabeli, musiała podporządkować swoją taktykę grze ofensywnej, ale rozsądnej i bezpiecznej wierząc, że gospodarze nie udźwignął trudów spotkania. Taka taktyka okazała się trafną i zaowocowała kompletem punktów. W 54. min po rzucie wolnym Surmy zza narożnika pola karnego piłka minęła słupek. Dziesięć minut później na placu gry pojawił się Serdiukov i była to szczęśliwie dokonana zmiana przez trenera Kabaszyna. W 67. min po dośrodkowaniu Serdiukova Rudzki precyzyjną główką wyprowadził Pogoń na prowadzenie i jak się później okazało, ustalił wynik meczu (1:2). Wnoszący dużo ożywienia w grze Pogoni Serdiukov był bliski zdobycia bramki, ale po jego uderzeniu korzyścią był tylko rzut rożny. W 78. min po faulu Gonsiora (żółta kartka) było groźnie pod bramką Stanka, ale gospodarze nie doprowadzili do wyrównania po rzucie wolnym. W 84. min Pogoń za sprawą Serdiukova była bliska zdobycia trzeciej bramki. Nasz pomocnik w sytuacji sam na sam z bramkarzem został nieprzepisowo powstrzymany przez obrońcę (czerwona kartka) przed polem karnym. Po rzucie wolnym Surmy z 18 metrów piłka minęła słupek. Sędzia przedłużył spotkanie o 5 minut, ale Pogoń najwięcej uwagi poświęciła utrzymaniu korzystnego wyniku i odniosła zasłużone zwycięstwo.

Było to trzecie spotkanie, w którym nasi rywale pierwsi zdobywali bramkę, jednak Pogoń odrabiała straty i kończyła grę z kompletem punktów! Oby nasi piłkarze więcej nie wystawiali swoich kibiców na „próbę nerwów”. ■

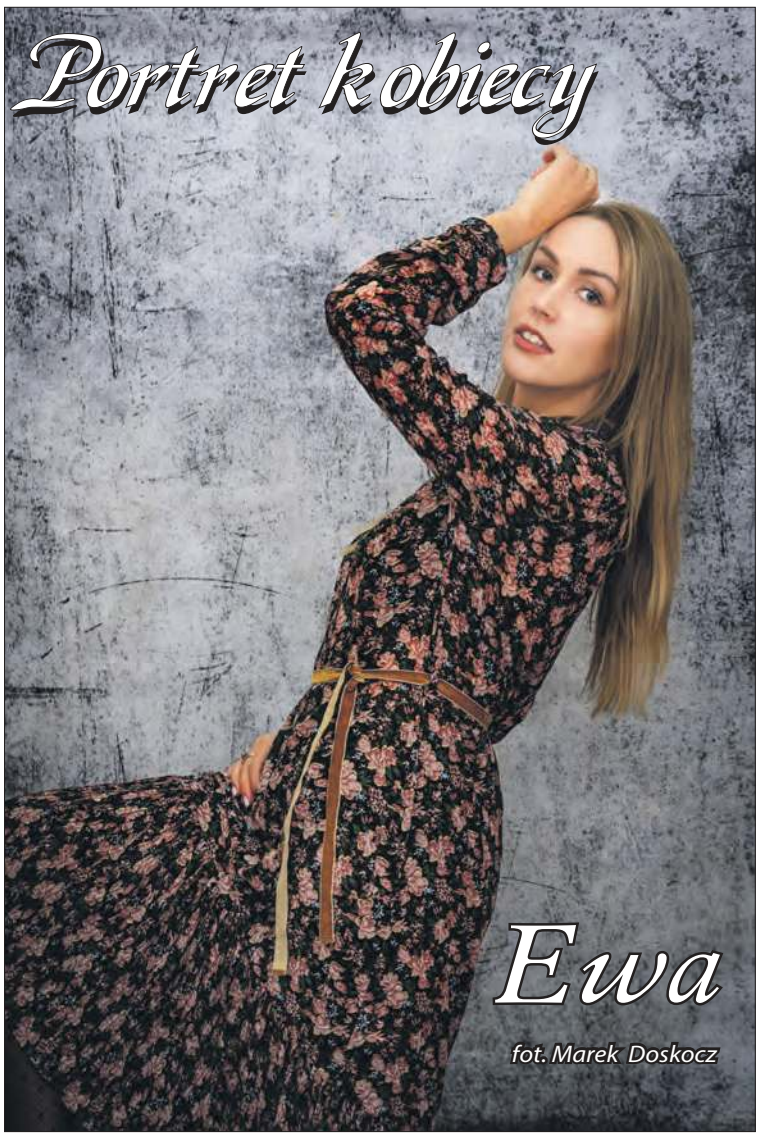

eprasa.pl f7c5ad26a9

KOSZYKÓWKA – 2. LIGA

Debiutant Krupiński

Łatwo, lekko i przyjemnie. Tak można krótko podsumować mecz 7. kolejki, w którym Pogoń zgodnie z planem ograła rezerwy zielonogórskiego Zastalu. Wydarzeniem wieczoru był debiut w seniorskiej koszykówce liczącego sobie 15 lat, 3 miesiące i 18 dni Miłosza Krupińskiego. Na uwagę zasługuje kapitalny występ Marca-Oscara Sannego.

Damian WICHER

Szansę gry, tym razem otrzymali wszyscy zawodnicy wpisani do protokołu. Swoje miejsce w meczowej dwunastce oddał na rzecz młodzieży kapitan zespołu Grzegorz Mordzak. Gospodarze rozpoczęli z wysokiego C i już po dwóch i pół minutach prowadzili 12:0. Raz za razem na kosz Zastalu sunęły zabójcze kontrataki, perfekcyjnie wykańczane przez Mateusza Żebroka czy Patryka Garwola. W obronie ścianą nie do przejścia był Tomasz Nowakowski, blokujący rywali niczym rasowy siatkarz. Premierową kwartę pogoniści wygrali 35:15 i „pierwszy garnitur" mógł usiąść na ławkę. Do przerwy przewaga „biało-niebieskich" nieco stopniała (54:40), ale tuż po zmianie stron miejscowi znów wrzucili wyższy bieg i sytuacja wróciła do normy (67:40). Ze zmienników mógł się podobać Patryk Kociuga. „Ciapek" sukcesywnie czyni postępy, będąc coraz pewniejszym punktem drużyny. W sobotę, w 23 minuty rzucił 10 „oczek (na 67-proc. skuteczności), w tym dwie „trójki", miał też 5 zbiórek, 3 asysty, 2 bloki i nie popełnił ani jednej straty. Pozytywne wrażenie pozostawił po sobie także Przemysław Majka (2/3 z gry). Najwięcej punktów – po 22 – zdobył duet Garwol – Żebrok. Genialne zawody rozegrał Marc-Oscar Sanny, który otarł się o quadruple-double! 25-letni rozgrywający zapisał na swoim koniec 13 pkt, 16 as., 8 przech. i 6 zb., co dało mu eval równy 38.

W 16. minucie i 7. sekundzie na parkiecie pojawił się Miłosz Krupiński.

- Pozostaną miłe wspomnienia na całe życie – mówi „TP" piętnastolatek. - Przygotowywałem się mentalnie do tego meczu, bo – nie ukrywam – liczyłem na debiut. Z tego miejsca chciałbym podziękować trenerowi, Tomaszowi Michalakowi. Denerwowałem się, ale będąc już na boisku, cały stres zszedł.

7. KOLEJKA

Pogoń Prudnik 105
Zastal II Zielona G 76
(35:15, 19:25, 27:14, 24:22)

POGOŃ: Sanny 13 (1x3, 6 zb., 16 as., 8 przech.), Krupiński 5 (1x3), Kociuga 10 (2x3, 5 zb.), Majka 7, Gnilka, Mazur, Nowakowski 10 (6 zb.), Madziar 2, Żebrok 22 (3x3, 5 as.), Garwol 22 (4x3), Nowicki 14 (2x3, 7 zb.). Trener: Tomasz Michalak.

ZASTAL II: Nowicki 14 (5 as.), Rajca 2, Hołyś 11 (3x3), Wiktorski 5, Łupiński 6 (7 zb.), Walczak, Dydak 12 (9 zb.), Kunc 6 (2x3), Szpakowski 9 (3x3, 5 zb.), Węgrowski 11. Trener: Dawid Mazur.

SĘDZIOWIE: Mateusz Dukiel, Adrian Chmielewski.

DAMIAN WICHER

Miłosz Krupiński zadebiutował w dorosłej koszykówce

Na trybunach zasiedli bliscy Krupińskiego. Rodziców rozpierała duma, gdy hala zatrzęsła się w posadach po trzypunktowym rzucie syna (81:52, 29. min), a klub kibica skandował imię i nazwisko zawodnika. Równie wielki aplauz „Młody" zebrał w końcówce pojedynku, kiedy to umieścił piłkę w obręczy po szybkim ataku (102:76). Wychowanek Smyka nie ustrzegł się też błędów, ale kto ich nie popełnia, zwłaszcza w tak młodym wieku. Dla porządku dodajmy, że barierę stu punktów złamał Majka, po odważnej penetracji pod sam kosz.

W sobotę na Łuczniczą zawita niepokonany dotąd Śląsk III Wrocław. ■

STATYSTYCZNIE(POGOŃ – ZASTAL II)

* za 2 pkt: 29/40 (73%) - 22/57 (39%)
* za 3 pkt: 13/29 (45%) - 8/20 (40%)
* za 1 pkt: 8/12 (67%) - 8/12 (67%)
* zbiórki (a/o): 40 (4/36) – 37 (13/24)
* asysty: 35 – 16
* faule: 12 – 16
* straty: 19 – 19
* przechwyty: 16 – 13
* bloki: 8 – 2
* eval: 151 - 69
* pkt ze strat: 24 – 20
* pkt w „pomalowanym": 52 – 38
* pkt drugiej szansy: 5 – 15
* pkt z szybkiego ataku: 28 – 20
* pkt z ławki: 24 – 33
* najwyższe prowadzenie: 29 (78:49) – 0
* najwyższa seria: 14 (67:40) – 8 (25:15)
* czas na prowadzeniu: 39:38 – 00:00
* MVP meczu: Sanny (eval 38)

1. LIGA

7. KOLEJKA
* Żak – WKK 77:65 (WKK: Prostak 7) * Decka – Kotwica 81:94 (Decka: Janiak 4; Kotwica: Wieczorek 0) * Miasto Szkła – Górnik 77:78 * AZS O. - GKS 87:90 (AZS: Kapuściński nie grał) * Turów – AZS K. 67:85 (AZS: Leszczyński 19) * Dziki – Sokół 58:71 (Sokół: Pisarczyk 8) * Starogard Gd. - Znicz 91:76 (Znicz: Suliński 13) * Księżak - Śląsk II 95:81 (Księżak: Motel 8) * Start II pauzował.

1. Sokół Łańcut	7	14	+83
2. Górnik Wałbrzych	7	13	+117
3. GKS Tychy	7	13	+100
4. WKK Wrocław	7	12	+57
5. Kotwica Kołobrzeg	6	11	+117
6. SKS Starogard Gd.	7	11	+20
7. Dziki Warszawa	7	10	+9
8. AZS Opole	6	8	+13
9. Śląsk II Wrocław	6	9	+86
10. Start II Lublin	6	9	+2
11. Księżak Łowicz	7	9	-56
12. Miasto Szkła Krosno	6	8	+2
13. Decka Pelplin	6	8	-63
14. AZS Kraków	6	8	-73
15. Znicz Pruszków	7	8	-90
16. Żak Koszalin	6	7	-50
17. Turów Zgorzelec	6	6	-274

2. LIGA, GR. A

7. KOLEJKA
* Arka II – Tarnovia 76:83 (Tarnovia: Antczak 8) * Miasto Zakochanych - AZS G. 76:86 * Sklep Polski – Enea 66:76 (Enea: Wielechowski 16) * Basket – Astoria II 88:69 (Astoria II: Kutta 18) * Pyra – Ogniwo 83:70 * AZS T. - Sokół 57:79 * Trefl II – Noteć 77:96 (Noteć: Filipiak 16) * Władysławowo pauzowało.
ZALEGŁE: Trefl II - Władysławo 67:65 * Władysławowo - Miasto Zakochanych 83:49.

1. Noteć Inowrocław	7	13	+91
2. Arka II Gdynia	7	12	+52
3. Tarnovia Tarnowo Podg.	7	12	+39
4. Sklep Polski Gniezno	6	11	+93
5. AZS Toruń	7	11	-14
6. Enea Poznań	5	10	+108
7. Pyra Poznań	6	10	+33
8. Sokół Międzychód	7	10	-36
9. Astoria II Bydgoszcz	6	9	-2
10. AZS Gdańsk	7	9	-39
11. Trefl II Sopot	7	9	-74
12. Ogniwo Szczecin	6	8	+11
13. SMS Władysławowo	6	7	-39
14. M. Zakochanych Chełmno	7	7	-194
15. Basket Poznań	5	6	-29

2. LIGA, GR. B

7. KOLEJKA
* AZS K. - ŁKS 98:119 * Isetia – Kolejarz 71:78 * Legion – Trójka 71:90 * Żubry – Polonia 62:71 * Roś – Ochota 76:77 * Hutnik – Tur 81:94 * Legia II – Sokół 77:68 (Legia II: Szpyrka 19) * Piaseczno pauzowało.

1. Żubry Białystok	7	13	+59
2. ŁKS Łódź	6	12	+189
3. Polonia Warszawa	6	12	+134
4. Tur Bielsk Podl.	7	12	+108
5. Hutnik Warszawa	7	11	-56
6. Sokół Ostrów Maz.	7	10	+13
7. Kolejarz Radom	7	10	-10
. Isetia Warszawa	6	10	-10
9. Ochota Warszawa	7	10	-113
10. Legia II Warszawa	6	9	-22
11. Trójka Żyrardów	7	8	-64
12. Roś Pisz	7	8	-84
13. Legion Legionowo	6	8	-89
14. AZS Kielce	6	7	-26
15. MUKS Piaseczno	6	7	-29

2. LIGA, GR. C

7. KOLEJKA
* GTK II – Rybnik 105:89 * Unia – Ragor 57:81 * Mickiewicz – Wisła 76:45 * Bozza - Dąbrowa G. II 88:77 * Polonia – Basket 112:101 (Polonia: Salamonik 25, Bogdanowicz 6) * Chemart – Korona 107:69 * Iskra – Czeladź 85:66 * AZS Cz. - Cracovia 74:84.

1. Polonia Bytom	7	13	+167
2. Ragor Tarnowskie G.	7	13	+122
3. MKS II Dąbrowa G.	7	12	+118
4. Mickiewicz Katowice	7	12	+99
5. Basket Hills B.-Biała	7	12	+76
6. Cracovia Kraków	6	11	+46
7. Bozza Kraków	7	11	+17
8. Wisła Kraków	7	11	+3
9. MCKS Czeladź	7	10	-98
10. Iskra Częstochowa	7	9	-41
11. GTK II Gliwice	7	9	-90
12. AZS Częstochowa	7	9	-90
13. MKKS Rybnik	7	8	-69
14. Korona Kraków	7	8	-147
15. Chemart Przemyśl	5	7	-17
16. Unia Tarnów	6	7	-96

2. LIGA, GR. D

7. KOLEJKA
Śląsk III - Swiss Krono 79:64
(17:13, 21:20, 24:15, 17:16)
ŚLĄSK III: Piętowski 19, Ozga 5, Siembiga 17, Głodek 1, Piśla 8, Soroka, Bereszyński 5, Wojciechowski 21, Dominiak 3.
SWISS KRONO: Rzechtalski 5, Der 13, Samel, Leszczyński 11, Stawiak 12, Olejnik 8, Porada 2, Dymiński 9, Sirijatowicz 4.

Basket - WKK II 72:58
(23:17, 20:14, 8:21, 21:6)
BASKET: Stachowicz 2, Chwastyk 3, Malitka 19, Barycza 4, Mindowicz 7, Garwol 7, Krawiec 13, Zieliński 4, Chorostecki 13. Trener: Tomasz Włodowski.
WKK II: Mijalski 3, Rosołowski 12, Dochniak 9, Walczak, Zabłocki 3, Kilian, Kowalczyk 8, Wójcicki 5, Pietryk 2, Krawik 4, Woźniakiewicz 3, Madejski 9.

Rycerze – Team-Plast 101:74
(23:26, 28:15, 26:15, 24:18)
RYCERZE: Samolak 7, Janowicz 9, Nawrocki 2, Kasiński 25, Sobiech 13, Sanny 22, Chanas 10, Milczyński 12, Zacharski 1, Domagała.
TEAM-PLAST: Styczeń 18, Sienkiewicz 5, Piasecki 4, Narolski, Jasiński 2, Zakrzewski 5, Gruba 5, Stach, Groń 10, Ludwisiak 3, Jaremków 6, Rodak 16.

Röben – Doral 80:84
(19:29, 16:24, 20:10, 25:21)
ROBEN: Gniewek, Wacyra 12, Wołk 2, Zubik 10, Bartkowiak 22, Kościuk 18, Gałczyński 13, Malinowski, Lewandowski 3.
DORAL: Weiss 26, Kaczuga 2, Wojciechowski 24, Szymański 4, Kurowski 17, Zenner 7, Tkaczyk, Szczecina 4.

Maximus - Stal II 116:83
(31:16, 39:17, 15:28, 31:22)
MAXIMUS: Muskała 8, Burakiewicz 11, Kowalski 16, Lipiński 2, Mazur 8, Kaczmarek 17, Giniewski 14, Żmijak 8, Bluma 16, Marcinkowski 16.
STAL II: Kurzawski, Stawicki, Rozpędowski 9, Semczyszyn, Rachwalski 12, Sobczak 2, Zaremba 3, Marek, Pławucki 15, Wrona 4, Pluta 32, Nawrot 6.

Obra – Sudety 78:76
(13:23, 17:20, 20:14, 28:19)
OBRA: Milczyński 10, Ciążkowski 20, Krówczyński 7, Kaczmarek 19, Rybakowski 11, Konieczny 4, Hebdzyński 2, Kin, Kiszka 3, Łukanus 2.
SUDETY: Wasilewski 10, Tymiński 4, Walaszek 8, Gralewski 15, Pawlak 3, Jyż 16, Niesobski 5, Najman 3, Podejko 12.

Kosz pauzował

ZALEGŁY

Śląsk III - Doral 68:65
(18:11, 15:17, 22:15, 13:22)
ŚLĄSK III: Jadaś 2, Piętowski 6, Ozga 4, Siembiga 11, Głodek, Piśla 10, Soroka 5, Bereszyński 12, Wojciechowski 10, Kania 4, Dominiak 4.
DORAL: Weiss 14, Kaczuga 8, Wojciechowski 12, Szymański 8, Kurowski 3, Zenner 6, Tkaczyk, Szczecina, Makarczuk 14.

1. Rycerze Rydzyna	7	13	+109
2. Maximus Kąty Wroc.	7	13	+93
3. Kosz Pleszew	6	12	+100
4. Śląsk III Wrocław	6	12	+68
5. Pogoń Prudnik	**6**	**11**	**+61**
6. Basket Nysa	7	11	+16
7. Obra Kościan	7	11	-25
8. Swiss Krono Żary	6	10	+138
9. Team-Plast Oleśnica	7	9	-19
10. Sudety Jelenia G.	7	8	-69
11. Doral Kłodzko	7	8	-70
12. Stal II Ostrów Wlkp.	6	8	-77
13. Sudety Jelenia G.	6	7	-67
14. WKK II Wrocław	6	7	-71
15. Röben Wrocław	7	7	-82
16. Zastal II Zielona G.	6	7	-172

OGŁOSZENIE

SPONSOR TYTULARNY
Prudnik

SPONSOR GŁÓWNY
Grupa Azoty

SPONSORZY STRATEGICZNI
Furnika
WA-BET
Cichon
OAZA
OPOLSKIE

SPONSORZY TECHNICZNI
SPALDING
Ustronianka
Agencja Sportu i Promocji w Prudniku

SPONSORZY
Prudnik
TaBet
BETULINA
PZKosz
edus
bardusch
FLYNET

eprasa.pl f7c5ad26a9

KARATE WKF

Wysoko zawieszona poprzeczka

ZARZEWIE PRUDNIK

Zarzewiacy na zawodach w Bielsku-Białej

Przez dwa dni trwały międzynarodowe zmagania w Bielsku-Białej pod nazwą Polish Open. W zawodach wystartowało 1300 karateków ze 190 klubów reprezentujących 28 państw.

Niestety i tym razem prym wiedli zawodnicy z Ukrainy, Łotwy, Danii, Słowacji, co zostało uwidocznione w klasyfikacji medalowej, gdzie najlepszy polski klub uplasował się dopiero na 12. pozycji. Prudnickie Zarzewie reprezentowało 7 karateków: Oliwia Pytel, Tomasz Lewandowski, Ksawery i Oskar Szkolniccy, Dawid Marszałek, David Valenta oraz Dorian Zdebski. Poziom zawodów przerósł oczekiwania naszych karateków, którzy zdobyli tylko dwa medale. I był to sukces rodzeństwa Szkolnickich w konkurencji kata indywidualnego, gdzie złoty medal wywalczył Ksawery, a brązowy zdobył Oskar. Mimo tak skromnego sukcesu w klasyfikacji medalowej Zarzewie uplasowało się na 30. miejscu wśród 82 sklasyfikowanych klubów. Nie można było odmówić woli walki i zaangażowania prudniczanom w toczonych pojedynkach. Jednak tym razem rywale postawili bardzo wysoko poprzeczkę dla osiągnięcia zwycięstwa, do którego poziomu trudno było nawiązać karatekom Zarzewia. W klasyfikacji medalowej w pierwszej trzydziestce było tylko 7 polskich klubów. Nie tylko prudniccy karatecy wystąpili na planszach Polish Open, również swoją obecność zaznaczyły Jolanta Brudniak i Magdalena Kruczek, które otrzymały powołania do sędziowania i pracowały w zespołach sędziowskich na poszczególnych tatami.

Karatecy, których powołałem na te zawody, to bardzo młodzi stażem startowym zawodnicy – mówi Tadeusz Brudnika, coach Zarzewia Prudnik. - Największe doświadczenie startowe miał Oskar Szkolnicki i wydaję mi się, że zostawił dobre wrażenie ze swoich występów. Być może zabrakło trochę szczęścia w losowaniu. W swoich grupach miał późniejszych medalistów tych konkurencji. Widzę, że należy dopracować formę szkolenia klubowego w zakresie motoryki i taktyki walki. Ostatnio uczestniczyliśmy w zgrupowaniu z olimpijczykiem z Tokio tureckim zawodnikiem Aktasem Ugurem, który pokazał kilka nowych elementów treningowych w kierunku przygotowania startowego zawodników. Mam nadzieję, że pomoże to poprawić umiejętności moich podopiecznych. Chciałem podziękować całemu zespołowi oraz pani Renacie Szkolnickiej za pomoc przy startach naszych zawodników. (b) ■

MEDALIŚCI ZARZEWIA

złoty
Ksawery Szkolnicki
kata ind. chłopców, 7 lat

brązowy
Oskar Szkolnicki
kata ind. młodzików

ŚL. - OP. LIGA U17, GR. 2

MKKS Rybnik - Smyk			55:48

1. MKS Dąbrowa G.	3	6	+89
2. MKKS Rybnik	3	6	+61
3. MKS Wodzisław Śl.	4	5	-118
4. Smyk Prudnik	3	4	+48
5. GTK II Gliwice	3	3	-80

ŚL. - OP. LIGA U14, GR. 2

Smyk - UKS Katowice			71:46

1. GTK Gliwice	3	6	+113
2. UKS Katowice	3	5	+141
3. Smyk Prudnik	2	4	+84
4. Pogoń Ruda Śl.	3	4	-97
5. Jedynka Niemodlin	3	3	-210
6. MKS Dąbrowa G.	2	2	-31

4. LIGA

14. KOLEJKA	
TOR - Skorogoszcz	6:2
Gogolin - Agroplon	2:1
Małapanew - Victoria	1:0
Polonia G.- Piotrówka	3:0
Starowice D. - Skalnik	4:3
Olesno - Porawie	0:0
Odra II - Chemik	4:1
Unia - Ruch	3:3
Piast - Polonia N.	0:3
Fortuna pauzowała	

1. Polonia Nysa (s)	14	35	37:7
2. Ruch Zdzieszowice	13	30	36:13
3. Polonia Głubczyce	13	28	29:12
4. LZS Starowice D.	14	26	29:22
5. Fortuna Głogówek	**13**	**24**	**24:13**
6. Odra II Opole	13	24	24:14
7. Agroplon Głuszyna	14	23	23:15
8. Unia Krapkowice	13	22	20:10
9. Małapanew Ozimek	14	22	22:20
10. LZS Piotrówka (b)	14	19	22:22
11. Porawie Większyce	13	17	16:16
12. OKS Olesno	13	14	17:20
13. MKS Gogolin	13	12	20:33
14. Piast Strzelce Op.	13	11	16:23
15. Skalnik Gracze	13	11	14:31
16. TOR Dobrzeń Wlk. (b)	13	9	23:39
17. Chemik K.-Koźle	13	7	10:30
18. Victoria Chrościce	13	7	13:27
19. LZS Skorogoszcz	13	5	17:45

KLASA A, GR. 4

11. KOLEJKA	
Polonia P. - Ligota B.-Radostynia	**3:4**
Otmęt - Racławia	**5:2**
Dytmarów - Lubrza	**5:2**
Szonów - Sudety	**2:3**
Gryżów - Rzepcze	**1:3**
Metalowiec - Polonia B.	**1:0**
Jasienica D. - Unia	0:5

1. Otmęt Krapkowice (b)	11	31	63:12
2. Unia Tułowice (b)	11	30	45:10
3. LZS Dytmarów	**11**	**20**	**27:14**
4. Sudety Moszczanka	**11**	**18**	**23:21**
5. LZS Gryżów	**11**	**18**	**21:41**
6. Metal. Łambinowice (s)	11	18	28:21
7. Polonia Prószków	11	16	20:25
8. LZS Rzepcze (b)	**11**	**16**	**26:27**
9. Racławia Racławice Śl.	**11**	**15**	**18:24**
10. Polonia Biała	**11**	**14**	**17:16**
11. LKS Szonów	**11**	**13**	**22:27**
12. LZS Ligota B.-Radostynia	**11**	**9**	**14:41**
13. LZS Lubrza	**11**	**8**	**16:34**
14. LZS Jasienica D. (b)	11	0	9:36

KLASA B, GR. 10

10. KOLEJKA	
Strzeleczki - Kolnowice	4:0
Chrzelice - Stare Kotkowice	2:2
Czyżowice - Zawada	3:1
Partyzant - Łąka Prudnicka	2:0
Polonia - Fortuna II	2:1
Przechód - Kujawy	4:0

1. Polonia Pogórze-Łącznik	10	30	31:10
2. Fortuna II Głogówek	10	21	39:18
3. Partyzant Kazimierz	10	19	23:17
4. LKS Strzeleczki	10	16	23:13
5. LZS Zawada	10	15	23:27
6. LZS Przechód	10	13	20:22
7. LZS Kujawy	10	13	29:32
8. LZS Łąka Prudnicka	10	13	20:19
9. LZS Stare Kotkowice	10	12	16:19
10. LZS Czyżowice	10	10	18:24
11. LZS Chrzelice	10	7	17:34
12. LZS Kolnowice	10		314:44=

KLASA OKRĘGOWA, GR. 2

13. KOLEJKA	
Ujazd - Czarni	0:0
Start - Ścinawa N.-Korfantów	**1:3**
Walce - Sokół	**1:0**
Twardawa - Domaszkowice	**2:1**
Włókniarz - Pogoń	**1:2**
Lisięcice - Racławiczki	**2:0**
Sudety - Atom	0:3
Orzeł - GKS	2:3
Odrzanka - Sparta	5:0

1. Pogoń Prudnik (s)	**13**	**35**	**33:12**
2. GKS Głuchołazy (s)	13	33	31:11
3. LZS Walce (s)	**13**	**29**	**34:18**
4. LZS Lisięcice	13	25	35:19
5. Atom Grądy	13	22	35:27
6. LZS Racławiczki	**13**	**19**	**32:30**
7. Sudety Burgrabice	13	18	28:28
8. LZS ŚN-Korfantów	**13**	**18**	**23:28**
9. Sokół Niemodlin	13	18	27:24
10. Sparta Paczków	13	17	22:27
11. Odrzanka Dziergowice (b)	13	16	24:27
12. Orzeł Reńska Wieś (b)	13	16	20:26
13. Włókniarz Kietrz	13	16	22:30
14. LZS Domaszkowice (b)	13	14	24:29
15. KS Twardawa	**13**	**13**	**32:35**
16. LKS Ujazd	13	11	17:24
17. Start Bogdanowice	13	8	21:48
18. Czarni Otmuchów	13	7	6:23

1. LIGA KOBIET

9. KOLEJKA	
Łódź II - Skra	1:2
Pogoń - Resovia	2:1
HydroTruck - Polonia	1:1

1. Polonia Środa Wlkp.	9	19	27:11
2. KS Wodzisław Śl.	8	18	26:10
3. HydroTruck Radom	9	17	29:18
4. Pogoń Tczew	9	16	34:22
5 Stomilanki Olsztyn	8	15	22:17
6. Resovia Rzeszów	9	15	16:12
7. Skra Częstochowa	9	15	17:16
8. Trójka Jelna	7	13	17:15
9. UKS SMS II Łódź	9	12	17:24
10. Ząbkovia Ząbków	8	6	11:18
11. ROW Rybnik	8	4	19:26
12. Rolnik B. Głogówek	**9**	**0**	**10:48**

KLASA B, GR. 9

11. KOLEJKA	
Buków - Niwnica	3:1
Siestrzechowice - Włodary	4:2
Gościce - Biała Nyska	5:2
Ścinawa N.-Korfantów II – Ujeździec	4:2

1. LZS Gościce	10	2243:20
2. LKS Biała Nyska	9	2149:19
3. GKS II Głuchołazy	9	1931:13
. LZS Włodary	9	1931:13
5. LZS II ŚN-Korfantów (b)	10	1942:34
6. LZS Trzeboszowice (s)	8	1632:17
7. LZS Buków	10	1530:37
8. LZS Siestrzechowice	9	921:34
9. LZS Śliwice	8	613:40
10. LZS Ujeździec	10	613:36
11. LZS Niwnica	9	413:34
12. LZS Rudziczka	9	414:35

2. LIGA KOSZYKAREK

Stal Brzeg
- Chrobry Głuchołazy 46:58
(9:11, 10:13, 17:20, 10:14)

Kanarska 1, Jankowska 6, Szecel 3, Maryniak 11, Madej 1, Gandziarowska, Gajos, Michalak 7, Barczuk 6, Twardowska 2, Gola, Bolek 21.

1. AZS Katowice	5	10	+135
2. Chrobry Głuchołazy	5	9	+94
3. RMKS Rybnik	4	8	+77
4. Olimpia Wodzisław Śl.	5	8	+17
5. RKK Racibórz	4	6	+57
6. Zagłębie Sosnowiec	4	6	+41
7. Stal Brzeg	5	5	-98
8. ISWJ Wisła	4	4	-155
9. Dwójka Kamienica Polska	4	3	-168

3. LIGA TENISA STOŁOWEGO

7. KOLEJKA	
LUKS Nysa - Mańkowice	7:7
Gorzów Śl. - STS Strzelce Op.	8:2
AZS Nysa - Zawadzkie	7:7
Byczyna - Dobrodzień	8:2
Wołczyn - Żywocice II	9:1
Turawa - Żywocice III	8:2
Olesno - Szybowice	**9:1**
Bodzanów - Korfantów	**8:5**

1. MGOK Gorzów Śl.	7	14	58:19
2. UKS Turawa	7	13	56:25
3. WAS Wołczyn	7	12	54:22
4. GUKS Byczyna	6	10	46:21
5. AZS Nysa	7	10	51:41
6. LUKS Nysa	7	7	47:39
7. OKS Olesno	7	7	50:42
8. Wakmet Bodzanów	7	7	43:38
9. KTS Zawadzkie	7	7	45:44
10. GOKSiBP Dobrodzień	7	6	34:51
11. STS Strzelce Op.	6	5	32:40
12. LZS III Żywocice	7	4	30:50
13. LZS II Żywocice	7	3	25:55
14. Grom Szybowice	**7**	**3**	**24:56**
15. LUKS Korfantów	**7**	**1**	**31:56**
16. LUKS Mańkowice	7	1	28:55

4. LIGA KOBIET

10. KOLEJKA	
Piast - Rolnik II	**1:9**
Unia II - Pakosławice	1:7
Plon - Polonia	1:3

1. Unia II Opole	10	19	33:27
2. Rolnik II B. Głogówek	**10**	**19**	**35:15**
3. Plon Błotnica Strz.	10	16	36:19
4. Polonia Prószków	10	16	26:22
5. Piast Strzelce Op.	10	9	18:54
6. LZS Pakosławice	10	8	19:30

eprasa.pl f7c5ad26a9

INFORMATOR

APTEKI

dyżury oraz pogotowie pracy w porze nocnej, w niedziele, święta i inne dni wolne od pracy
środa (3.11.2021) – środa (10.11.2021)
UWAGA!
Plan pracy aptek może ulec zmianie.

PRUDNIK

WT, ŚR, CZW
Apteka „Alga"
ul.Staszica 4, tel. 77 436 68 88
CZW, PT, SO
Apteka „Zdrowie" Monika Hylak
ul. Łangowskiego 2, tel. 77 436 07 38
SO, NI, PN
Apteka „Optima"
ul. Nyska 1, tel. 77 436 65 90
PN, WT, ŚR
Apteka „Pod Złotym Wężem"
ul. Powstańców Śląskich, tel. 77 406 70 93

GŁOGÓWEK

dyżury oraz pogotowie pracy w porze nocnej, w niedziele, święta i inne dni wolne od pracy
WT, ŚR, CZW, PT, SO, NI
Apteka Św. Anny
ul. 3 Maja 17, tel. 77 437 24 25
NI, PN, WT, ŚR
Apteka Drofarm
ul. Piotra Skargi 15a, tel. 533 222 324

BIAŁA

(apteki w Białej nie prowadzą dyżurów)
Apteka „Pod Lwem",
ul. 1 maja 18, tel. 77 438 70 22
Apteka im. Karola Wojtyły,
ul. Opolska 2a, tel. 77 438 74 06
Apteka im. św. Kamila,
Rynek 14, tel. 77 438 71 21

ŁĄCZNIK

(pogotowie rozpoczyna się o godz. 16.00)
Apteka mgr Krystyna Wiśniewska,
Łącznik 48 – 220 ul. Skowrońskiego 4, tel. 77 437 63 68

KORFANTÓW

Apteka „Apteka Rodzinna"
ul. Wyzwolenia 16, tel. 77 435 60 27
Apteka Elżbieta Wilk
ul. Wyzwolenia 19, tel. 77 431 90 48

STRZELECZKI

Apteka „Sub-Sole",
Strzeleczki, ul. Sienkiewicza 33, tel. 77 466 82 00
Punkt apteczny „Sub-Sole",
Dziedzice, ul. Główna 15, tel. 77 466 87 58
Apteka Arnika,
Dobra, ul. Szkolna 2, tel. 77 466 83 09
Kujawy, ul. Opolska 1 C, tel. 77 466 87 58

WALCE

Apteka,
ul. Mickiewicza 7, tel. 77 466 01 23

Telefon alarmowy 112
Nocna i świąteczna pomoc lekarska
ul. Nyska 1, tel. 77 436 26 66

WAŻNE TELEFONY

Prudnik
Informacja PKP, tel. 19 757
Urząd Skarbowy, ul. Kopernika 1a, tel. 77 436 99 00

POGOTOWIA

Ratunkowe 112, 999, 77 438 78 85
Straż Pożarna 112, 998, 77 438 05 30
Policja 112, 997, 478 629 203
Energetyczne 991
Gazowe 992
Wodno-Kanalizacyjne 994
>> Prudnik 77 436 25 56
>> Głogówek 77 437 46 47
Drogowe 981
Opiekuńcze 77 474 54 45
Straż Miejska 77 406 62 42

POWIATOWY RZECZNIK KONSUMENTÓW
Starostwo Powiatowe w Prudniku, pok. 4
tel. 77 436 93 09, 576 834 168
środa i piątek 7.30 -13.00

OŚRODEK POMOCY SPOŁECZNEJ W PRUDNIKU 77 406 70 38

OŚRODEK POMOCY SPOŁECZNEJ W GŁOGÓWKU 77 438 00 40

OŚRODEK POMOCY SPOŁECZNEJ W BIAŁEJ 77 438 71 40

OŚRODEK POMOCY SPOŁECZNEJ W LUBRZY 77 407 46 79

KULTURA

OŚRODKI KULTURY

Prudnicki Ośrodek Kultury i Biblioteki Publicznej w Prudniku
Siedziba główna POK – Pałac Fränkla, ul. Kościuszki 1A, 48 – 200 Prudnik, tel. 77 436 33 96.
Miejsko-Gminna Biblioteka Publiczna, ul. Mickiewicza 1, 48 – 200 Prudnik, tel. 77 436 27 60.
Kino Diana, ul. Mickiewicza 1, 48 – 200 Prudnik, tel. 77 436 66 85.

Miejsko-Gminny Ośrodek Kultury w Głogówku
Ul. Batorego 10, 48-250 Głogówek, tel. 77 406 91 40. Godziny otwarcia: pon - pt - od 8.00 do 20.00.

Gminne Centrum Kultury w Białej
Ul. Prudnicka 35, 48-210 Biała, tel./faks 077 438 70 26.

Gminny Ośrodek Kultury w Lubrzy
Ul. Wolności 73, 48-231 Lubrza, tel./faks 77 407 46 83.

Ośrodek Sportu i Rekreacji w Prudniku
Ul. Parkowa 4, 48-200 Prudnik, tel. 77 436 25 63.

Městské informační a kulturní středisko w Krnovie
náměstí Míru 1/14, 794 01 Krnov, tel. 554 614 706, e-mail: posta@mikskrnov.cz.

MUZEA

Muzeum Ziemi Prudnickiej
Siedziba główna - Arsenał, ul. Chrobrego 5, 48-200 Prudnik, tel. 77 406 80 60, czynne: wtorek-piątek 8.00-16.00, 2. sobota miesiąca: 10.00-16.00. Ekspozycja stała: etnografia, historia Prudnika, Stanisław Szozda. Centrum Tradycji Tkackich - ul. Królowej Jadwigi 23, czynne: wtorek-piątek 8.00-16.00, 4. sobota miesiąca 10.00-16.00. Wieża Woka, Plac Zamkowy czynna od 1 maja do 30 września od wtorku do piątku 12.00-16.00 oraz w soboty, niedziele i święta 12.00-18.00. Cena biletów: Arsenał normalny 10 zł, ulgowy 5 zł, grupowy (20-35 osób) 100 zł, CTT normalny 10 zł, ulgowy 5 zł, grupowy 100 zł, Wieża Woka normalny/ulgowy 5 zł, grupowy 50 zł. Bilet rodzinny (tylko z Kartą Dużej Rodziny lub Opolską Kartą Rodziny) - 20 zł (obejmuje wszystkie obiekty MZP). **W czwartki do obiektów muzeum wstęp wolny (poza Wieżą Woka).**

Muzeum Regionalne w Głogówku
Ul. Słowackiego 1, 48-250 Głogówek, tel. 77 437 35 00, godziny otwarcia: wtorek – piątek: 10.00 – 14.00.

Muzeum Śląska Opolskiego
Ul. św. Wojciecha 13, Opole, tel. 77 453 66 77. Czynne 9.00-15.30 (wtorek-piątek), 10.00-15.00 (sobota), 12.00-17.00 (niedziela), nieczynne (poniedziałek). Ekspozycja stała: „Pradzieje Opolszczyzny" i „Opole - gród, miasto, stolica regionu". „Galeria malarstwa polskiego XIX i XX wieku", „W kręgu farmacji".

Městské muzeum w Zlatých Horách
Nám. Svobody 94, 79376 Zlaté Hory. Czynne od wtorku do piątku, od godz. 9.00 do 12.00 i od 13.00 do 16.00.

Městské muzeum w Krnovie
náměstí Míru 14, 794 01 Krnov, tel. 554 614 706, e-mail: muzeum@mikskrnov.cz.

IZBY REGIONALNE

• Farska stodoła w **Biedrzychowicach**, usytuowana obok plebani. Jest tu eksponowane wyposażenie dawnego śląskiego domu. Kontakt z Różą Zgorzelską (tel. 77 437 17 99, kom. 668 290 809).
• Izba śląska w Publicznym Gimnazjum nr 1 w **Głogówku**. ul. Kościuszki 10, tel. 77 437 35 92. W wydzielonych pomieszczeniach znajdują się tematyczne ekspozycje: dawna pralnia, kuchnia, sypialnia, klasa itp.
• Izba regionalna na poddaszu budynku szkolnego w **Przechodzie** (gmina Korfantów). Zgromadzono w niej stroje regionalne, przedmioty codziennego użytku, sprzęty rolnicze, mapy, fotografie.
• Izba regionalna w Wiejskim Centrum Aktywizacji w **Rudziczce**. Izbę można zwiedzać od poniedziałku do piątku, w godz. od 13.00 do 20.00.
• Izba regionalna w Powiatowym Centrum Kształcenia Praktycznego w **Prudniku** (ul. Prężyńska). Kontakt z Centrum Kształcenia Zawodowego i Ustawicznego w Prudniku (ul. Podgórna).

Zabytkowy spichlerz w Trzebinie
Czynne w każdą niedzielę, od godz. 15.00 do 17.00. Kontakt: sołtys Roman Pilch (77 436 03 22), Józefa Bogusz (77 436 60 22), Daniela Mojak (784 181 951).

Prudnicki garnizon
Była siedziba Ośrodka Sportu i Rekreacji w Prudniku (łaźnia miejska), ul. Parkowa 4, Prudnik. Czynne w każdy wtorek w godz. 10.00-12.00 i czwartek w godz. 16.00-18.00 (w dniach otwarcia OSiR). Historia byłego garnizonu w Prudniku – ekspozycja Zarządu Koła Związku Żołnierzy Wojska Polskiego.

CENY PALIW	95	ON	LPG
„Orlen" Prudnik	5,98	5,98	3,29
„Moya" Głuchołazy	5,99	5,98	3,29
„Pieprzyk" Prudnik	5,95	5,97	3,27
„STW" Prudnik	5,96	5,96	-
„Orlen" Biała	5,98	5,98	3,29
„Pegaz" Prudnik	6,01	6,04	3,37
„Pegaz" Głogówek	5,97	5,97	3,29

WALUTY	Jerzy Mochnik Prudnik Sobieskiego 24	NBP
1 eur	4,60 / 4,62	4,57 / 4,67
1 usd	3,97 / 3,99	3,95 / 4,03
1 gbp	5,41 / 5,44	5,41 / 5,51
1 chf	4,35 / 4,37	4,29 / 4,38
100 czk	17,90 / 18,00	17,86 / 18,18

Stan: 2 listopada, godz. 10.30 - 11.00 zebrała: Aleksandra Ślusarczyk

Kino Diana w Prudniku

REPERTUAR

03.11 (środa)
16.30 – WILK NA 100%. Animacja/komedia b/o, dubbing 2D, Australia 2021 - 1 godz. 36 min.
19.00 – FATIMA. Dramat od 12 lat, lektor 2D, Portugalia/USA 2021 - 1 godz. 53 min.

04.11 (czwartek)
16.30 – FATIMA. Dramat od 12 lat, lektor 2D, Portugalia/USA 2021 - 1 godz. 53 min.
19.00 – WESELE. Dramat od 12 lat, Polska 2021 - 2 godz. 15 min.

05.11 (piątek)
19.00 – Koncert Operowy w wykonaniu znakomitych artystów Grupy Operowej Sonori Ensemble. Przed Państwem wieczór pełen przebojów muzyki klasycznej, podczas którego zabrzmią słynne ensemble operowe, miłosne arie i duety, żartobliwe przeboje operetkowe, a także standardy jazzowe czy popularne pieśni neapolitańskie. Koncert operowy to niepowtarzalna podróż muzyczna, pełna emocji i wzruszeń z odrobiną żartu i humoru. W programie najsłynniejsze sceny z oper największych mistrzów, jak Mozart, Bizet, Verdi, Puccini, Kalman i wielu innych. Bilety do nabycia w kasie kina i przez naszą stronę www.kinodiana.pl w cenie: normalny 60 zł, ulgowy 50 zł.

06.11 (sobota)
16.30 – WILK NA 100%. Animacja/komedia b/o, dubbing 2D, Australia 2021 - 1 godz. 36 min.
19.00 – WESELE. Dramat od 12 lat, Polska 2021 - 2 godz. 15 min.

07.11 (niedziela)
16.30 – WILK NA 100%. Animacja/komedia b/o, dubbing 2D, Australia 2021 - 1 godz. 36 min.
19.00 – WESELE. Dramat od 12 lat, Polska 2021 - 2 godz. 15 min.

10.11 (środa)
16.30 – FATIMA. Dramat od 12 lat, lektor 2D, Portugalia/USA 2021 - 1 godz. 53 min.
19.00 – WESELE. Dramat od 12 lat, Polska 2021 - 2 godz. 15 min.

Podczas seansu filmowego, każdy widz zobowiązany jest do założenia maseczki.
Kasa kina Diana czynna jest od środy do niedzieli, na godzinę przed pierwszym seansem filmowym. Pół godziny po rozpoczęciu ostatniej projekcji kasa jest zamknięta.
www.kinodiana.pl
Prudnicki Ośrodek Kultury

REKLAMA

TVS PRZAJEMY WOM! | polsat box POZYCJA 85 | CANAL+ POZYCJA 87 | orange POZYCJA 62 | vectra POZYCJA 129 | POZYCJA 111/352 | TELEWIZJA NAZIEMNA WOJ. ŚLĄSKIE | WP pilot PILOT.WP.PL

Tygodnik Prudnicki

REDAKCJA I BIURO OGŁOSZEŃ
48-200 Prudnik, ul. Kościuszki 13a
TELEFON
77 436 28 77
INTERNET
www.terazprudnik.pl
www.aneks.com.pl
www.facebook.pl/tygodnikprudnicki
E-MAIL
redakcja@tygodnikprudnicki.pl
REDAKTOR NACZELNY
Andrzej DEREŃ
andrzej.deren@tygodnikprudnicki.pl

SEKRETARZ REDAKCJI
Grzegorz WEIGT
SEKRETARIAT
Aleksandra ŚLUSARCZYK
PUBLICYŚCI
Damian WICHER
Mieczysław MATCZAK
Marek KARP
WSPÓŁPRACA
Daniela DŁUGOSZ-PENCA
Franciszek DENDEWICZ
Adam LUTOGNIEWSKI
Bożena TOKAR-MATKOWSKA
REKLAMA
Adam MYŚKÓW
reklama@tygodnikprudnicki.pl

WYDAWCA
Spółka Wydawnicza ANEKS
48-200 Prudnik, ul. Kościuszki 13a
KONTO BANKOWE
Santander Bank Polska S.A. - 1 Oddział w Prudniku
84 1090 2226 0000 0005 7401 1084
DRUK
Polska Press Sp. z o.o., Oddział Poligrafia, Drukarnia w Sosnowcu
Nakład: 3050
BIURO OGŁOSZEŃ CZYNNE OD 8.15 DO 16.00
Redakcja zastrzega sobie prawo do skaracania nadesłanych materiałów prasowych i listów. Redakcja nie odpowiada za treść ogłoszeń i reklam. Nowy numer w każdą środę w kioskach i sklepach ziemi prudnickiej. Czekamy na sygnały, pomysły i informacje od Czytelników.

e-GAZETA
Gazeta w formie elektronicznej do nabycia na platformach:
egazety.pl eGazety.pl
e-kiosk.pl ekiosk.pl
eprasa.pl eprasa.pl

SKŁAD KOMPUTEROWY
Jarosław TOMASZEWICZ

PRENUMERATA W RUCHU
Zamówienia na prenumeratę można składać bezpośrednio na stronie www.prenumerata.ruch.com.pl lub kontaktując się z Telefonicznym Biurem Obsługi Klienta pod numerem: 801 800 803 lub 22 717 59 59, czynne w godzinach 7.00 - 18.00. Koszt połączenia wg taryfy operatora.

eprasa.pl f7c5ad26a9

W PRACY Z GOŁĘBIAMI

Trzeba mieć swój pomysł

Podejmując jakiekolwiek działanie trzeba mieć swój pomysł - znać cel, posiadać wiedzę i przekonanie. Marek Trzaska od dzieciństwa miał pomysł i przez 40 lat z powodzeniem go realizuje z pasją i miłością do gołębi.

Marek KARP

Sezon lotów się skończył, to co teraz robią hodowcy? Mają urlopy - mówi Marek Trzaska, zaraz jednak dodaje, że wprawdzie w tej przerwie hodowcy rzeczywiście szukali czasu i miejsca na wypoczynek od codziennych obowiązków - udało mi się być chwilę prywatnie na Cyprze - ale wiadomo, że chcąc skorzystać z urlopu trzeba mieć - ja mam - człowieka, który wszystkiego dopilnuje, a przede wszystkim wie co i jak należy robić. Wracając do obowiązków, to jesień jest ważnym - dla ptaków i dla hodowców- czasem pierzenia się. To jest też czas selekcji i decyzji czy ptak zostaje przeznaczony na zawodnika czy na potomstwo. Ciężka praca trwa cały rok.

„Generał" w międzynarodowym systemie prezentacji, z oznaczoną w powiększeniu źrenicą oka, która fachowcom daje wiedzę o wartości gołębia.

Pandemia wciąż ma zły wpływ, uniemożliwiając wiele kontaktów i spotkań, ale miniony sezon lokalnie był dobry. W rywalizacji oddziałowej Marek Trzaska odnosi sukcesy i w rankingach od 10 lat niezmiennie jest liderem wśród hodowców. W zawodach okręgowych lotów na 300 kilometrów z udziałem około 7 tysięcy młodych ptaków, prudnicki hodowca wysłał z okolic Berlina (tam ptaki są dowożone) 203 sztuki. Wróciło do domu 193- to świetny wynik dający zwycięstwo. Pana Marka cieszą sukcesy, pozycje w rankingach, liczne - również olimpijskie- medale i puchary (o czym już kilkakrotnie pisaliśmy), ale przyznaje, co już wcześniej podkreślał bardziej w swojej hodowli nastawia się na wychowanie i kształtowanie wartościowych ptaków, które cenione są potem w renomowanych hodowlach na świecie, dają bazę genetyczną, a ich potomstwo potrafi wygrywać z najlepszymi.

UDOSTĘPNIL M. TREZASKA (2)

Marek Trzaska z olimpijskimi pucharami

Taki jest „Generał"- złoty medalista olimpijski, ptak, który wydał już w dwóch, trzech pokoleniach (dzieci, wnuki) wielu zwycięzców. Ostatnio zakupiony został do hodowli w Belgii- kraju, który jest potęgą w wychowaniu wspaniałych ptaków. W Europie jeszcze Holandia, Niemcy - Polska wykazująca się 42 tysiącami hodowców i imponującą ilością zdobywanych medali, jest też w ścisłej czołówce. Na gołębiach zarabiają kraje arabskie (to często lepszy i pewniejszy interes niż konie), Dubaj, Irak, potęgą stają się Chiny. Marek Trzaska współpracuje z najlepszymi hodowcami, mój dziadek - „Generał" - mówi Marek Trzaska -jeszcze jest ceniony, ale ma już swoich następców. Współpraca z najlepszymi hodowcami stwarza duże możliwości wymiany i rozwoju. Mam aktualnie 350- 400 ptaków, ta ilość zimą się zmniejsza, na wiosnę przychodzą nowe zadania - praca jest nieustanna, ale jest też satysfakcja. ■

REKLAMA

NA TALERZU

Z karpiem w roli głównej

Kofty rybne z sosem słodko-kwaśnym na chrupiącym makaronie ryżowym, czarne pierogi z azjatyckim nadzieniem z karpia, karpioburgery – twórcy tych dań stanęli na podium konkursu kulinarnego, jaki odbył się w Zespole Szkół Rolniczych w ramach Tygodnia Szefa Kuchni.

Damian WICHER

ZSR PRUDNIK (2)

Uczniowie przygotowują smaczne dania

Na pięć dni w szkole władza została oddana w ręce kucharzy – mówi Joanna Grzegocka, która wraz Agnieszką Chudy zajęła się organizacją przedsięwzięcia. – Na początek przeprowadzone zostały warsztaty kulinarne dla klasy piątej PSP nr 1 w Prudniku. Uczniowie mieli możliwość pod „okiem" starszych kolegów przyrządzić pizzę i muffinki marchewkowe. We wtorkowych potyczkach kulinarnych uczniowie „Rolnika" sprawdzali swoje umiejętności w ubijaniu piany z białek na czas, obieraniu jabłka, tak by skórka była jak najdłuższa, oraz i swoją wiedzę z zakresu gastronomii. Było przy tym dużo śmiechu i zabawy. Dla miłośników ostrych smaków w środę przyrządzono zupę krem z dyni. W piątek wszyscy uczniowie szkoły mogli degustować pieczone ziemniaczki podawane z sosem czosnkowym.

Dniem szczególnym dla przyszłych szefów kuchni był czwartek.
- Uczniowie klas branży gastronomicznej – kontynuuje Joanna Grzegocka – w dwuosobowych zespołach przystąpili do konkursu „Starcia kulinarne z karpiem w roli głównej". Ich zadaniem było przyrządzenie dania z karpia, którego udało się pozyskać dzięki współpracy z Rybacką Lokalną Grupą Działania „Opolszczyzna". Wykonane dania były na bardzo wysokim poziomie, kilka z nich mogłoby zagościć w kartach menu restauracji. Należy pamiętać, że szef kuchni to odpowiednik dyrygenta orkiestry, bez którego na kuchni panowałby chaos, do garnka wpadałyby „fałszywe" surowce, podobnie jak w orkiestrze fałszywe dźwięki.

Na czele jury stanął Waldemar Małota, szef kuchni jednej z restauracji w Pokrzywnej.
- Oceniany był smak, wygląd, ale też metoda pracy - czy np. zachowana była zasada niemarnowania produktów. Uczestnicy wywarli na mnie duże wrażenie, wykazali się olbrzymią fantazją, sądzę, że będą z nich dobrzy kucharze. Ryba jest bardzo wdzięczna, bardzo dobrze się na niej pracuje.

Waldemar Małota zachęca do spożywania karpia nie tylko od święta, ale przez okrągły rok.
- Jest to ryba bardzo wysokiej jakości - podkreśla.

W skład komisji konkursowej weszli także: Beata Szczepańska (właściciel hotelu i restauracji), Marek Adamus (przedstawiciel RLGD „Opolszczyzna") oraz Małgorzata Kijora-Mormul (wicedyrektor szkoły). Prudnicki ZSR był jedną z dziesięciu szkół gastronomicznych Opolszczyzny, które podjęły się promocji zawodu kucharza oraz szukania kolejnych talentów sztuki kulinarnej. ■

CZOŁOWA CZWÓRKA KONKUSU

1. Wiktoria Benroth / Julia Kopka (3TEG)
kofty rybne z sosem słodko-kwaśnym na chrupiącym makaronie ryżowym

2. Karina Temczyszyn / Anastazja Różańska (3TGM)
czarne pierogi z azjatyckim nadzieniem z karpia

3. Milena Niewiadomska / Zosia Misa (3TGM)
karpioburgery

4. Oliwia Kosińska / Konrad Ryszka (3TEG)
maślany karp na puree z pietruszki

Wygląda przepysznie!

eprasa.pl f7c5ad26a9