NAJSTARSZA POLSKA GAZETA W POWIECIE ŁOBESKIM

NOWY tygodnik łobeski

GAZETA POWIATOWA

POLSKI WYDAWCA

Nasz Region: Pomorze Zachodnie

•Łobez •Resko •Węgorzyno •Dobra •Radowo Małe

Nr 45 (914) Rok XVIII 8 LISTOPADA 2022 r. Cena: 3,99 zł (w tym 5% VAT)

www.nowytygodniklobeski.pl • e-mail: nowytygodniklobeski@wp.pl

WYJĄTKOWE TORTY
na wyjątkowe okazje
ASPROD
Asprod Łobez, ul. Pocztowa 22
Asprod Świdwin, ul. Wojska Polskiego 4

POWÓDŹ W ŁOBZIE – ZAPADŁA SIĘ DROGA WOJEWÓDZKA

STR. 3

KRADZIEŻ Z WŁAMANIEM

STR. 6

KIEROWAŁ PO NARKOTYKACH

STR. 10

NOCNA DEMOLKA AUT

STR. 12

LAWETA
Tel. 606 952 015

P.P.H.U. PERFECT
KOMPLEKSOWE I SPECJALISTYCZNE USŁUGI SPRZĄTANIA
- pranie tapicerek meblowych, samochodowych oraz dywanów
- czyszczenie parowe kafelek i fug
- mycie okien
- całkowita dezynfekcja, odgrzybianie klimatyzacji, ozonowanie
- opryski elewacji przeciw insektom
- mycie elewacji, kostki brukowej oraz dachów
TEL. 516 078 222

REKLAMA

AD
BIURO RACHUNKOWE
Anna Doroszko
Certyfikat Ministra Finansów
tel. 609 593 396
adoroszko9@interia.pl
ul. Pomorska 9, Łobez

REKLAMA

SKUP ZŁOMU
STALOWEGO I METALI KOLOROWYCH
PHU KOWAL, ŁOBEZ, UL. PODGÓRNA 4
GODZINY OTWARCIA:
Pon-Pt: 8.00-16.00 Sob: 8.00-14.00
- świadczymy usługi autolawetą
- transport do 3,5 t
- demontaż konstrukcji stalowych
KONKURENCYJNE CENY
tel. 661 545 391

KASACJA POJAZDÓW
RĄBINO
ECO Auto System Sp. z o.o.
Rąbino 54A, 78-331 Rąbino
- BEZPŁATNY ODBIÓR AUTA Z MIEJSCA POSTOJU
- PŁACIMY GOTÓWKĄ OD RĘKI
- PRZYJMUJEMY WSZYSTKIE AUTA: CAŁE, USZKODZONE, POWYPADKOWE
- PRZYGOTOWUJEMY DOKUMENTY DO WYREJESTROWANIA POJAZDU
PŁACIMY ZA AUTA NAJLEPSZE CENY!!
TEL. 690 313 547

DOM NA SPRZEDAŻ
ZABUDOWA BLIŹNIACZA Z PODDASZEM UŻYTKOWYM
POWIERZCHNIA UŻYTKOWA 119.93 MKW.
ŁOBEZ, UL. PODGÓRNA
TEL. 500 155 644

EKO-FARB
MATERIAŁY BUDOWLANE
ul. Rolna, 73-150 Łobez
tel. 91 39 766 42, 500 155 640
Buduj i remontuj z nami
USŁUGI KOPARKO-ŁADOWARKĄ ORAZ HDS
tel. 606 234 524

SKUP ZŁOMU I METALI KOLOROWYCH
ŁOBEZ, MAGAZYNOWA 2
tel. 509 654 959
pn-pt 8-16; sob 8-14
WĘGORZYNO, JAGIELLOŃSKA
tel. 609 214 584
pn-pt 8-16; sob 8-14

SKUP ZŁOMU I MAKULATURY
RESKO
TEL.
516 785 789,
509 349 767

ISSN 1734-2341
9 771734 234207 45

eprasa.pl f7c83bca38

NAGRODY WOJEWODY I KURATORA

(SZCZECIN – POWIAT) 14 października br., w czasie uroczystości zorganizowanej na Wydziale Elektrycznym Zachodniopomorskiego Uniwersytetu Technologicznego w Szczecinie, z rąk Wojewody Zachodniopomorskiego Zbigniewa Boguckiego i p. o. Zachodniopomorskiego Kuratora Oświaty Jerzego Sołtysiaka, nauczycielki Zespołu Szkół im. T. Kościuszki w Łobzie oraz nauczycielka Zespołu Szkół w Resku Ewa Kurzyk odebrały wyjątkowe wyróżnienia i nagrody.

Bożena Kordyl została odznaczona Złotym Medalem za Długoletnią Służbę, a Renata Schmidt, Dorota Kotwicka i Jolanta Abramowska – Medalem Komisji Edukacji Narodowej.

Za szczególne osiągnięcia w pracy dydaktyczno-wychowawczej nauczycielki pani Mirosława Parzygnat nauczycielka matematyki oraz Ewa Kurzyk, nauczycielka historii, otrzymały Nagrodę Zachodniopomorskiego Kuratora Oświaty.

(info: SP Łobez)

JESIENNE INSPIRACJE

(ŁOBEZ) Październik to miesiąc, kiedy na naszych oczach zmienia się świat przyrody. Krajobraz zachwyca nas różnorodnością barw i grą światła. Nie bez powodu okres ten nazywany jest złotą polską jesienią. Te spektakularne zmiany od wieków są inspiracją dla wielu artystów: malarzy, fotografów, poetów…

Jesienny świat roślin i zwierząt pobudza wyobraźnię również naszych uczniów, którzy podczas zajęć bibliotecznych są zachęcani do wyrażania własnych emocji poprzez działania plastyczne i literackie. Tym razem wyraz artystycznej twórczości oddały uczennice klasy 5a i 5b. Dziewczynki, pracując w małych grupach i indywidualnie, zostały autorkami ciekawych prac plastyczno–literackich oddających piękno ojczystej przyrody .Gratulujemy inwencji twórczej i kreatywności.

Beata Chłopik
(info: SP3 Łobez)

PROGNOZA POGODY

Dzień	Prognoza	Wiatr	Opady	Liczba godzin słonecznych	Słońce
Poniedziałek 07.11	12°C 8°C Zachmurzenie duże	SSW 17 km/h Max 41 km/h	Zachm. 94% Deszcz: 0mm	2	↑ 07:08 ↓ 16:14 Uv 1/10
Wtorek 08.11	14°C 9°C Częściowo słonecznie	SSW 17 km/h Max 33 km/h	Zachm. 100% Deszcz: 0mm	5	↑ 07:10 ↓ 16:12 Uv 2/10
Środa 09.11	14°C 8°C Zachmurzenie duże	SSW 15 km/h Max 32 km/h	Zachm. 94% Deszcz: 0mm	1	↑ 07:12 ↓ 16:10 Uv 1/10
Czwartek 10.11	10°C 7°C Ponuro	W 17 km/h Max 35 km/h	Zachm. 95% Deszcz: 0mm	1	↑ 07:13 ↓ 16:09 Uv 0/10
11.11	11°C 8°C Zachmurzenie duże	WSW 9 km/h Max 20 km/h	Zachm. 100% Deszcz: 0,4mm	1	↑ 07:15 ↓ 16:07 Uv 0/10
Sobota 12.11	12°C 7°C Ponuro	S 7 km/h Max 20 km/h	Zachm. 98% Deszcz: 0mm	1	↑ 07:17 ↓ 16:05 Uv 0/10
Niedziela 13.11	10°C 4°C Przejściowe zachmurzenie	ESE 17 km/h Max 39 km/h	Zachm. 65% Deszcz: 0mm	3	↑ 07:19 ↓ 16:04 Uv 1/10
Poniedziałek 14.11	9°C 3°C Słonecznie	SSE 18 km/h Max 39 km/h	Zachm. 10% Deszcz: 0mm	9	↑ 07:21 ↓ 16:02 Uv 1/10
Wtorek 15.11	8°C 2°C Przeważnie słonecznie	SSE 17 km/h Max 44 km/h	Zachm. 57% Deszcz: 0mm	7	↑ 07:23 ↓ 16:00 Uv 1/10

źródło: internet - interia.pl

POD PEGAZEM

GDZIE JESTEŚ

Zginęła, uciekła, wiatr ją rozwiał w polach
I już jej nie będzie, próżno nawoływać?
Czy w przekwitłym kwiatku, zastygła w nasionach
I wróci ze słońcem, gdy odejdzie zima?

Albo ją kto może schował w starym kufrze
I na strychu trzyma, nie chce się podzielić?
Lub rozczarowany zamknął ją, by ustrzec
Przed płaczem, po stracie, gdyśmy opuszczeni

Chłód większy, a w oczach strach i żal na przemian
Czy się znów odrodzi, czy nam w sercach uschła
Pytamy skuleni z braku przytulenia
Gdzie nam się podziała miłość międzyludzka

roma rappe

reklama w gazecie, tel./fax: 91 39 70 990, kom. 607 721 607, e-mail: nowytygodniklobeski@wp.pl

eprasa.pl f7c83bca38

POWÓDŹ W ŁOBZIE – ZAPADŁA SIĘ DROGA WOJEWÓDZKA

(ŁOBEZ) W niedzielę 6 lipca kilka minut po godzinie 16:00 otrzymaliśmy sygnał od naszych czytelników, że w Łobzie przy ul. Świętoborzec zaczyna się podnosić szybko woda na pobliskim strumieniu. W ciągu kilku minut woda podeszła pod budynki gospodarcze i cały czas się podnosiła. Woda napotkała jednak barierę – przepust znajdujący się pod drogą wojewódzką W-151 Kołobrzeg – Gorzów Wielkopolski (Łobez – Węgorzyno). Woda zaczęła się spiętrzać przy drodze. Na miejscu pojawili się strażacy z powiatu łobeskiego. Pierwsza koncepcja działań zakładała, że woda będzie przepompowywana przez drogę – jednak już po kilku minutach okazało się, że wody jest zbyt dużo. Na miejscu pojawiały się kolejne jednostki straży pożarnej – także z Komendy Wojewódzkiej PSP w Szczecinie. Niestety napór wody był tak duży, że doszło do podmycia jezdni – droga zapadła się całkowicie. Woda rozlała się na okoliczny las i łąki. Na szczęście znajdujący się kilkaset metrów dalej przepust pod torami kolejowymi nie ucierpiał. Droga została całkowicie zamknięta – wyznaczono objazdy przez Siedlice i Drawsko Pom. W godzinach wieczornych w Komendzie Powiatowej PSP w Łobzie zebrał się sztab kryzysowy. W poniedziałek na miejscu zdarzenia mieli być przedstawiciele samorządu wojewódzkiego. Miały zapaść decyzje o jak najszybszym naprawieniu szkód i przywróceniu drogi do użytkowania. Oprócz zniszczonej drogi doszło do zalania budynków gospodarczych oraz pojazdów. Trwa wycena szkód.

Jak się nieoficjalnie dowiadujemy, prawdopodobnymi sprawcami całego zdarzenia były bobry, które swoimi działaniami doprowadziły do gwałtownego zejścia wody z położonych niedaleko stawów.

(x)

KONDOLENCJE

Z głębokim smutkiem
przyjęliśmy wiadomość o śmierci

Ś.P.

MAGDALENY ŻUCZKOWSKIEJ

wieloletniego pracownika
Powiatowego Urzędu Pracy w Łobzie

Wyrazy głębokiego żalu i współczucia
Rodzinie i Bliskim
składają
Starosta Łobeski
wraz z Zarządem Powiatu Łobeskiego,
Przewodniczący Rady
wraz z Radnymi Rady Powiatu w Łobzie,
pracownicy Starostwa Powiatowego
w Łobzie

SPÓŁDZIELNIA MIESZKANIOWA „JUTRZENKA" W ŁOBZIE
POSZUKUJE KANDYDATÓW NA STANOWISKO
KIEROWNIKA DZIAŁU TECHNICZNEGO

- Wymagane wykształcenie wyższe lub średnie z branży budowlanej.

Informacje o zakresie obowiązków oraz szczegóły zatrudnienia do uzyskania w biurze Spółdzielni przy ul. Murarskiej 9A lub pod nr telefonu 91 39 747 51

PRACA w Niemczech
dla kobiet i mężczyzn
stała lub sezonowa
premie do 200 euro
727 001 702
www.remax-praca.pl
KRAZ: 7765

USŁUGI BUDOWLANE PIT-BUD
Piotr Kudliński
- docieplenia
- murowanie
- prace glazurnicze
- usługi elektryczne
- klimatyzacje
- kompleksowe wykończenia budynków
Tel. 609 309 048

KOMPUTEROWE WSPARCIE MAŁYCH I ŚREDNICH FIRM
- utrzymanie infrastruktury IT
- sieci komputerowe
- rozwiązania programowe
- strony www
Tel. 730 929 875

USŁUGI TRANSPORTOWE
- w kraju i zagranicą
- 24h - pełna dyspozycyjność
- legalnie działająca firma
- pomoc przy załadunku i rozładunku
SERDECZNIE ZAPRASZAMY
Tel. 722 244 174

USŁUGI TRANSPORTOWE
PRZEWÓZ OSÓB - BUS 9 OSOBOWY
Szybko, sprawnie i tanio zawieziemy:
- na lotnisko
- na imprezę okolicznościową
- do szpitala
- a także sprzęt AGD, meble itp.
TEL. 724 083 099

REKLAMA

Przyjmiemy na stanowisko kucharz
w Starym Folwarku w Radowie Małym
Więcej informacji pod nr telefonu
889 191 680

SPRZEDAŻ ARONII
RUSZAMY 20 SIERPNIA
OBOWIĄZUJE CENA DNIA
NA ŁOBZIE DOSTAWA GRATIS!!!
100% BIO
TEL. 722 244 174

reklama w gazecie, tel./fax: 91 39 70 990, kom. 607 721 607, e-mail: nowytygodniklobeski@wp.pl

eprasa.pl f7c83bca38

KOLEJNY POBÓR KRWI ZA NAMI

(ŁOBEZ) W czwartek 3 listopada w Łobeskim Domu Kultury odbył się kolejny pobór krwi zorganizowany przez Stowarzyszenie „Kropla Życia". Krew pobierała ekipa wyjazdowa z Regionalnego Centrum Krwiodawstwa i Krwiolecznictwa ze Szczecina.

Zgłosiło się 39 kandydatów na krwiodawców, z czego oddało krew 35 osób co dało 15,750 l, w tym 5 osób pierwszorazowych.

Wsparcia udzielili jako wolontariusze uczestnicy łobeskiego OHP, młodzież dzielnie pomagała krwiodawcom przygotowując kawę, rozdając ankiety oraz ulotki i gadżety, wolontariusze mogli na żywo dowiedzieć się jak ważne jest oddawanie krwi.

Podczas poboru krwi Stowarzyszenie „Polites" ze Szczecina w ramach kampanii „Pomorze-Pomoże" kręciło film promujący wolontariat, poprzez wsparcie młodzieży dla Stowarzyszenia „Kropla Życia" oraz krwiodawców, którzy przychodzą podzielić się cząstka siebie.

Powiatowa Stacja Sanitarno-Epidemiologiczna miała stanowisko promocyjne - rozdawano materiały promocyjne. Dzięki specjalnym goglom można było zobaczyć w jaki sposób człowiek czuje się po alkoholu i narkotykach.

Pobory krwi w Łobzie są finansowane przez Urząd Miejski Łobez

Zapraszamy na kolejny pobór krwi 12.01.2023 r.

(x)

WOJEWÓDZKIE WYPOMINKI STRAŻACKIE

(RADOWO MAŁE) W czwartek 3 listopada w Radowie Małym odbyła się msza św., podczas której modlono się wspólnie za zmarłych strażaków z naszego województwa. Tych, którzy odeszli na wieczną służbę wspominali komendanci powiatowi PSP na czele z nadbryg. Jarosławem Tomczykiem, Komendantem Wojewódzkim PSP w Szczecinie oraz druhowie prezesi zarządów oddziałów powiatowych ZOSP RP wraz z prezesem wojewódzkim dh. Markiem Kowalskim.

(x, foto: ŻK)

KAMPANIA INFORMACYJNA

DLACZEGO NOWOTWORY LUBIĄ PALACZY?

Palenie to jedna z najczęstszych przyczyn zapadania na choroby nowotworowe, szczególnie na raka płuca. Nikotyna osłabia płuca, nerki i inne organy wewnętrzne. Dotyczy to także papierosów elektronicznych, które zawierają nikotynę. Rzucenie palenia nie tylko zmniejsza ryzyko zachorowania na nowotwór, ale i poprawia jakość życia. Pomoże w tym poradnia dla palaczy jakrzucicpalenie.pl.

PALENIE TO WCIĄŻ PROBLEM

Mimo powszechnej wiedzy o szkodliwości nikotyny w Polsce nadal pali 26 proc. dorosłych (ponad 30 proc. mężczyzn i prawie 22 proc. kobiet). To więcej niż na świecie, gdzie tytoniu używa ponad 22 proc. dorosłych, czyli ponad 1,3 mld ludzi. Najwięcej palących mieszka na południu Europy: w Bułgarii, Grecji i Serbii.

Przekonał się o tym Aleksander (37 l.) ze Zgorzelca, który jeździł TIR-em do Grecji.

– W oczekiwaniu na załadunek sporo czasu spędzałem z pracownikami ateńskiego centrum logistycznego. Zaprzyjaźniłem się z rówieśnikiem, Aleksandrosem: lubiliśmy porozmawiać przy papierosach i kawie, na które Grecy zawsze znajdą czas. Moi przodkowie pochodzili z Grecji, więc pamiętałem parę greckich wyrażeń. Aleksandros uczył mnie greckiego, a lekcjom towarzyszyły obłoki dymu. W Grecji wypalałem dwie paczki dziennie, które w Polsce wystarczały na miesiąc. Podczas pandemii nie jeździłem na południe, a po powrocie do Aten nie spotkałem mojego imiennika. Dowiedziałem się, że zmarł na raka płuca i że zostawił żonę i dwoje dzieci.

Wtedy odstawiłem papierosy na dobre. Poczułem się lepiej psychicznie i fizycznie: dało się oddychać, a po 2-3 dniach wróciło poczucie węchu i smaku. Za parę tygodni koledzy namówili mnie na grę w koszykówkę i już nie dostawałem zadyszki.
Od lekarza usłyszałem, że rok po rzuceniu papierosów zmniejsza się ryzyko choroby niedokrwiennej serca, za pięć lat – ryzyko udaru, a po 10 latach raczej nie pojawi się rak płuca.

PALENIE TYTONIU ZABIJA

Palenie tytoniu powoduje co czwartą śmierć na raka w skali globu. Szczególne zagrożenie stanowi rak płuca: palacze chorują na raka płuca 22 razy częściej niż niepalący. Tytoń powoduje dwa z trzech przypadków śmiertelnych tej choroby.

Według Światowej Organizacji Zdrowia (WHO) połowa palaczy traci zdrowie lub zapada na przewlekłe choroby. Rocznie od dymu tytoniowego umiera ponad 8 mln ludzi, z czego 7 mln to aktywni użytkownicy, a 1,2 mln ofiar jedynie styka się z dymem tytoniowym.

Tytoń wywołuje ponad 20 typów raka, w tym raka jamy ustnej, gardła, krtani i przełyku. Palacze są bardziej zagrożeni rakiem zatok, nerek, wątroby, żołądka, macicy i dolnych dróg moczowych (w tym pęcherza). Badania wskazują związek między paleniem a rakiem piersi, zwłaszcza wśród kobiet, które wpadły w nałóg przed pierwszą ciążą.

NIE TYLKO RAK

Statystycznie co piąty palacz powinien się spodziewać przewlekłej obturacyjnej choroby płuc (POChP), czyli zwężenia dróg oddechowych, co utrudnia przepływ powietrza przez płuca. Ta przypadłość zagraża osobom, które zaczęły palić w młodości, bo dym tytoniowy hamuje rozwój płuc i układu oddechowego.

Tytoń wywołuje również gruźlicę i cukrzycę typu 2. Palenie powoduje demencję, w tym chorobę Alzheimera. Co siódmy przypadek tej choroby lekarze uznają za efekt palenia.

Palaczki częściej doświadczają bolesnych miesiączek i gorzej znoszą menopauzę, która jest u nich o 1-4 lata wcześniejsza niż u kobiet niepalących.

Używanie tytoniu w każdej postaci jest równie szkodliwe, jak palenie papierosów. Dotyczy to fajek, fajek wodnych, zażywania tabaki, żucia tytoniu i papierosów elektronicznych. Nikotyna w popularnych e-papierosach łatwiej się przyswaja, czyli sprzyja uzależnieniu, a przy tym może wywoływać raka ust, utratę zębów, ich żółknięcie i choroby dziąseł.

JAK RZUCIĆ PALENIE?

Przy rzucaniu palenia trudno się tłumaczyć niewiedzą o szkodliwości tytoniu albo brakiem odpowiedniej pomocy medycznej i psychologicznej. Warto skorzystać z praktycznych porad dla wychodzących z nałogu, dotyczących zachowania wśród palaczy, unikania miejsc, gdzie można ich spotkać, stosowania zdrowych alternatyw dla papierosów, które pomagają przezwyciężyć głód nikotynowy (np. warzywne i owocowe przekąski).Więcej informacji na stronie jakrzucicpalenie.pl albo w Telefonicznej Poradni Pomocy Palącym 801 108 108.

Chcesz wiedzieć więcej, szukasz informacji na temat bezpłatnych badań, wejdź na www.planujedlugiezycie.pl lub zadzwoń na bezpłatną infolinię 800 190 590.

Infolinia jest czynna 24 godziny na dobę, 7 dni w tygodniu.

Ministerstwo Zdrowia

PLANUJĘ DŁUGIE ŻYCIE

Kampania społeczna „Planuję długie życie" realizowana w ramach Narodowej Strategii Onkologicznej na lata 2020-2030, finansowana ze środków Ministra Zdrowia.

reklama w gazecie, tel./fax: 91 39 70 990, kom. 607 721 607, e-mail: nowytygodniklobeski@wp.pl

eprasa.pl f7c83bca38

NIEZWYKŁA UROCZYSTOŚĆ W PRYWATNEJ SZKOLE BRANŻOWEJ

(ŁOBEZ) Uroczystość miała miejsce 21 października w Prywatnej Branżowej Szkole I Stopnia w Łobzie. W programie uroczystości przewidziano przedstawienie kilku ważnych dla życia szkoły wydarzeń.

Zaproszonych gości przywitał właściciel szkoły Zygmunt Heland, który prywatne szkoły w naszym mieście, razem ze wspólniczką Katarzyną Kurłowicz, prowadzi od 2004 roku. Początki, jak w każdym nowym przedsięwzięciu były trudne, ale dzięki dobrym pomysłom, a także w dużej mierze środkom zewnętrznym, udało się utworzyć szkołę zawodową, a obecnie branżową.

Po przywitaniu zaproszonych gości Martyna Rogala-Bator zaprezentowała korzyści, jakie uczniowie tej szkoły zyskali dzięki wielu inicjatywom szkoły i środkom unijnym, pozyskiwanym sukcesywnie od wielu lat.

- W naszej szkole realizowane są projekty unijne, których celem jest doskonalenie i podnoszenie i różnicowanie kwalifikacji zawodowych uczniów. Szkoły nasza, dbając o atrakcyjność oferty kształcenia zawodowego, korzystając ze środków unijnych w 2013 roku utworzyła pracownię fryzjerską oraz informatyczną. W 2019 roku stawiając na dalszy rozwój kształcenia zawodowego, szkoła przygotowała kolejną ofertę dla uczniów i utworzyła pracownię stolarska do praktycznej nauki zawodu. Działaniem projektowym zostało objętych 144 uczniów. W ramach tego działania zmodernizowano zaplecze oraz dokonano zakupu niezbędnego sprzętu i wyposażenia. Dodatkowo wsparcie psychologicznym otrzymało 144 uczniów, pomocą stypendialną objęto 54 uczniów przez 10 miesięcy każdy z nich otrzymał po 650 zł. Ponad to uczniowie mogli skorzystać z treningu ekonomicznego i przedsiębiorczości z płatnych praktyk zawodowych 2.200 zł za udział. W tym czasie nawiązaliśmy współpracę z 50 pracodawcami. W ramach projektu odbyły się także kursy zawodowe dla 144 uczniów: operator wózków jednojezdniowych, obsługa kas fiskalnych i terminali wraz z obsługą magazynu, kurs kucharza, fryzjera, kosmetyczny, spawacz MIG-MAG, tapicera meblowego, opiekuna osoby starszej oraz pracownika remontowo-budowlanego. Kursy zakończone egzaminami wewnętrznymi uzyskaniem uprawnień (zaświadczenie MEN). Szkoła zorganizowała także kurs umiejętności zawodowej – wytwarzanie wyrobów stolarskich po zakończeniu, którego 14 uczniów otrzymało tytuł czeladnika - stolarstwa. W naszej profesjonalnie wyposażonej pracowni - fryzjerskiej i stolarskiej odbywają się egzaminy czeladnicze i mistrzowskie przeprowadzane przez Szczecińską Izbę Rzemieślniczą.

Jako pierwszą zaprezentowano zebranym gościom pracownię fryzjerską, z prezentacją sztuki fryzjerskiej, gdzie na co dzień uczniowie odbywają praktykę pod profesjonalnym okiem instruktorki nauki zawodu Julii Kamińskiej. Warto w tym miejscu nadmienić, że dzięki takiej fachowej opiece wszystkie 20 uczennice zdały w tym roku egzamin zawodowy.

Uroczystego otwarcia pracowni stolarskiej dokonali Ryszard Sola - Przewodniczący Rady Powiatu oraz wiceprzewodniczący Ryszard Sola - obu panom towarzyszyły panie Jowita Pawlak – koordynatorka projektu oraz Katarzyna Błaszczyk, która jak mówi dyrektor szkoły, potrafi niezwykle twórczo zainspirować ludzi do działania.

Stolarnia

Fryzjerki

- Jestem pod dużym wrażeniem tego, co w tej szkole zobaczyłem, ogólnie w tym obiekcie prowadzonym przez Państwa, bowiem pamiętam ten budynek, który przez lata stał pusty i w ruinie, a który gmina Łobez przejęła od przedsiębiorstwa. Będąc ówcześnie burmistrzem bardzo kibicowałem temu przedsięwzięciu, gdzie utworzono technikum zawodowe, szkołę zawodową i równolegle pierwsze prywatne przedszkole ze środków unijnych. Gratuluję odwagi, konsekwencji i pracowitości. Cieszę się bardzo, że mam przyjemność być tu z wami, aby przyjrzeć się kolejnemu projektowi zrealizowanym przez szkołę. Nie muszę dodawać, że są to duże środki zewnętrzne, które w naszym powiecie zostaną w postaci dodatkowych wynagrodzeń, trwałego zmodernizowania obiektu, jak i wyposażenia – powiedział przewodniczący Ryszard Sola.

Wystawa

W programie przewidziano także, co niezwykłe, wernisaż obrazów artystów z Polski i Ukrainy, prace powstały podczas pleneru malarskiego, który zorganizował tego lata właściciel szkoły, który sam także jest artystą malarzem.

- Pomyślałem, że wielu artystów, uciekając przed piekłem wojny, znalazło się poza swoim domem i środowiskiem bez kontekstu w swojej pracy twórczej. Dzięki wspólnemu plenerowi malarskiemu poznali artystów ze Szczecina, Krakowa, Gdańska i Łodzi. Sądzę, że te kontakty ułatwia im pobyt w naszym kraju. A przy okazji powstało sporo pięknych obrazów, które mieliśmy już okazję zaprezentować w miejscu pleneru, czyli Strzelewie k/Nowogardu, Tarnowie k/Łobza, a teraz w szkole. Sądzę, że jest to bardzo ważne zdarzenie, choćby dlatego, że w ostatnim okresie przez zjawisko pandemii rzadko mieliśmy okazję do wspólnych spotkań. A ponad to, szkoła to przecież nie tylko miejsce, w którym uczniowie się edukują, powinno to być także miejscem kulturotwórczym – powiedział nam pomysłodawca Zygmunt Heland.

Realizacja pleneru odbyła się w miejscowościach Strzelewo gm. Nowogard i Tarnowo gm. Łobez w dniach 3 - 12 sierpnia 2022 r. Przedsięwzięcie uzyskało wsparcie Marszałka Województwa Zachodniopomorskiego, Burmistrza Łobza, Fundacji „Pasja" oraz właściciela Prywatnej Szkoły Branżowej I Stopnia w Łobzie. Podczas wernisażu zaprezentowano prace: Moniki Ślósarczyk, Martyny Stążkiewicz, Iwony Perlińskiej, Jakuba Lesińskiego, Zygmunta Heland, Sylwii Dwornickiej, Inny Saluk, Jakuba Heland.

Zaproszona na otwarcie pracowni stolarskiej i wernisażu Magdalena Kochan, Senator RP, nie mogąc bezpośrednio uczestniczyć w uroczystości napisała list do organizatora:

Szanowni Państwo, Właściciele, Nauczyciele i Uczniowie, miód na moje serce, ze spotkania ze sztuką są spotkaniami uczniów szkoły przygotowującej swoje prace w ramach zawodu z pracami artystów polskich i ukraińskich, którzy wbrew wojnie szukają w świecie piękna i dobra. To fantastyczne, że przyszli fryzjerzy, stolarze, nie tylko prezentują swoje dokonania, ale mogą uczyć się wrażliwości w patrzeniu na świat. Rzeczywistość widziana oczami artystów jest ciekawsza, na pewno bardziej kolorowa, intrygująca i życzliwa. I takiego patrzenia na świat życzę nam wszystkim, bo dzięki temu stajemy się lepsi.

Jak wynika z zaproszenia będzie kontynuacja spotkań ze sztuką w prywatnej branżowej szkole. Gazeta także z uwagą przygląda się tym działaniom, szczególnie w obszarze pozyskiwania środków zewnętrznych, po które nie jest łatwo sięgać jeśli nie ma się odpowiednio merytorycznie przygotowanej kadry, bo jest to zadanie bardzo czasochłonne, wymagające wiedzy i księgowej skrupulatności. Widząc tak bogato wyposażone pracownie na pewno warto polecić szkołę uczniom, którzy już powoli rozglądają się za tym, gdzie kontynuować naukę po zakończeniu szkoły podstawowej. Warto także pogratulować za to, że stać szkołę na organizację wydarzeń bezpośrednio przecież nie związanych z edukacją.

Redakcja

reklama w gazecie, tel./fax: 91 39 70 990, kom. 607 721 607, e-mail: nowytygodniklobeski@wp.pl

eprasa.pl f7c83bca38

Policjant Komendy Powiatowej Policji w Łobzie zajmujący się profilaktyką oraz dzielnicowy Posterunku Policji w Węgorzynie przeprowadzili zajęcia dla przedszkolaków oraz uczniów klas 1-3 Szkoły Podstawowej w Węgorzynie

CZYM ZAJMUJĄ SIĘ POLICJANCI?

(WĘGORZYNO) Funkcjonariusze omówili w trakcie spotkań specyfikę zawodu policjanta, a także poszczególnych komórek organizacyjnych komendy oraz posterunku policji. Uczniowie już wiedzą w jakich sprawach można zwrócić się do swojego dzielnicowego, a także czym zajmują się policjanci pionu prewencji oraz ruchu drogowego. Ponadto w trakcie spotkania poruszono tematykę „Bezpiecznej drogi do szkoły". Uczestnicy spotkań wykazali się dużą wiedzą i pokazali, że są świadomi, jak należy korzystać z przejścia dla pieszych i sygnalizacji świetlnej oraz jak istotnym aspektem dla bezpieczeństwa uczestników ruchu drogowego stanowią elementy odblaskowe. Najmłodszym przypomniano numery alarmowe, a na zakończenie zajęć przeprowadzono symulację wezwania pomocy przez dyspozytora numeru 112, co spotkało się dużą aktywnością oraz entuzjazmem.

W ramach podziękowania funkcjonariusze otrzymali dyplomy.

(info: KPP Łobez)

KRADZIEŻ Z WŁAMANIEM

(PRZEMYSŁAW, GM. RESKO) W okresie 05 – 27.10.2022 r. w Przemysławiu nieustalony sprawca, po uprzednim przecięciu skobla w drzwiach pomieszczenia gospodarczego, wszedł do wnętrza skąd zabrał w celu przywłaszczenia piły tarczowej typu krajzega oraz osprzętu do ciągnika, tj. zaczep do przyczepy oraz siłownik i dźwignie do regulacji wysokości osprzętu, powodując straty o nieustalonej na chwile obecną wartości, czym działał na szkodę mieszkańca województwa śląskiego.

(x, foto: inscenizowane – internet)

ŚRODEK KULTURY w Drawsku Pomorskim

REPERTUAR KINA „DRAWA"

Drawsko Pom., ul. Dworcowa 2 Tel. 94 341 38 96

09.11.2022 r. (środa):
16:00 „Nel i tajemnica Kurokota"
17:45 „Ania"
19:30 „Listy do M. 5"
10.11.2022 r. (czwartek):
16:00 „Nel i tajemnica Kurokota"
17:45 „Johnny"
20:00 „Listy do M. 5"
11.11.2022 r. (piątek):
13:00 „Prorok"
16:00 „Olgierd Łukaszewicz i Witek Łukaszewski - W Hołdzie Polskim Romantykom"
20:00 „Listy do M. 5"
12.11.2022 r. (sobota):
14:00 „Nel i tajemnica Kurokota"
15:45 „Prorok"
18:00 „Listy do M. 5"
20:10 „Listy do M. 5"
13.11.2022 r. (niedziela):
14:00 „Nel i tajemnica Kurokota"
15:45 „Prorok"
18:00 „Listy do M. 5"
20:10 „Listy do M. 5"
14.11.2022 r. (poniedziałek):
18:00 „Serce dębu"

„Nel i tajemnica Kurokota"
Dobra zabawa ma smak przygody! Nel i jej gang rusza na misję ratowania królestwa Mgiełkogrodu z rąk przebiegłego Tristana, który przemienia przyszłego króla w... kurokota. Mądra, pełna humoru i czarująca animacja dla całej rodziny o tym, że z najlepszymi przyjaciółmi można dokonać rzeczy niemożliwych! Nel i trzy łasice o imionach Drapcio, Pyśka i Łasuch to największe rozrabiaki w Mgiełkogrodzie, które mają wyjątkowy talent do znajdowania się w złym miejscu o niewłaściwym czasie. Pod nieuwagę straży dworskiej, ekipa trafia na przyjęcie, w czasie którego Nel przebiera się za księżniczkę. Poznając tajemnicze kąty zamku niepożądani goście przypadkiem podglądają bezwzględnego dziedzica Tristana, gdy ten za pomocą magicznego eliksiru zamienia przyszłego króla w… kurokota – pół kurczaka, pół kota. Od tej chwili losy Mgiełkogrodu zależą od Nel i jej gangu, z którym musi ocalić księcia Rolanda i powstrzymać przebiegłego Tristana. Podczas pełnej przygód misji, która będzie wymagała odwagi, sprytu i grupy najlepszych przyjaciół, Nel odkryje, że szlachetność w sercu nosi każdy z nas!
Gatunek: animacja, Czas trwania: 89 min., Wiek: BO.

„Ania"
Inspirująca historia Anny Przybylskiej - odważnej, kochającej życie i spełniającej marzenia dziewczyny z Gdyni. Dziewczyny o twarzy anioła i charakterystycznym głosie, znanej m.in. z roli Marylki z serialu „„Złotopolscy" oraz filmów, m.in.: „Ciemna Strona Wenus", „Kariera Nikosia Dyzmy", „Sęp" czy „Bilet na księżyc". Ania mama, partnerka, przyjaciółka, aktorka, modelka, spełniona w każdej z tych ról. W filmie usłyszymy jej zaraźliwy śmiech, sama opowie czym był dla niej sukces, piękno i sens życia. Rodzina wspomni o tym jaka była poza kamerami i jaką była mamą. Współpracownicy opowiedzą o jej pracy na planie i karierze zawodowej, przyjaciele natomiast o tym jak ich zaskakiwała i z jakimi wspomnieniami ich zostawiła, gdy odeszła w 2014 roku.
Gatunek: dokumentalny, Czas trwania: 93 min., Wiek: 13.

„Listy do M. 5"
„Listy do M." powracają z 5. częścią wigilijnej opowieści. W kolejnej odsłonie zobaczymy świąteczne perypetie ulubionych bohaterów. Z czym zmierzą się tym razem? Melowi jak zwykle nic nie wychodzi. Zbieg okoliczności sprawia, że staje się bohaterem mimo woli, a jego nie zawsze kryształowy charakter znowu zostaje wystawiony na próbę. Wojciech, który nie czuje wszechobecnej radosnej atmosfery, spotyka na swojej drodze kogoś, kto zmienia jego świąteczne plany. Z kolei Karina i Szczepan uwikłają się w walkę o spadek, który może poróżnić nawet najbliższych. Przekonają się czy z rodziną rzeczywiście dobrze wychodzi się tylko na zdjęciach. To oczywiście nie wszystko! W tej części pojawią się też nowi bohaterowie i ich zaskakujące historie. „Listy do M. 5" skupią się na uniwersalnych wartościach, takich jak miłość, bliskość czy życzliwość, które obecnie są najistotniejsze.
Gatunek: komedia romantyczna, Czas trwania: 114 min., Wiek: 13.

„Johnny"
Patryk włamuje się do domku w małym mieście. Wyrok sądu nakazuje mu prace społeczne w puckim hospicjum, gdzie poznaje niezwykłego ks. Jana Kaczkowskiego. Duchowny angażuje młodych chłopaków z zawodówki, na pozór twardych buntowników, w pomoc śmiertelnie chorym. W swojej pracy skupia się na bliskości, czułości i walce o relacje z drugim człowiekiem. Uczy empatii. A czyni to z hurtową ilością humoru, czym zyskuje ogromną popularność. Niedługo później Jan sam staje się pacjentem swojego hospicjum. Patryk zostaje postawiony w sytuacji, która zmieni całe jego życie.
Gatunek: biograficzny, Czas trwania: 119 min., Wiek: 13.

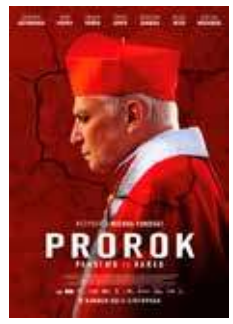

„Prorok"
„Prorok" to film fabularny o Kardynale Wyszyńskim – prymasie Polski, który po trzech latach internowania przez władze komunistyczne ponownie staje na czele Kościoła w Polsce. Film jest debiutem fabularnym Michała Kondrata, którego dotychczasowe dokumenty fabularyzowane zdobyły uznanie widzów na całym świecie. „Prorok" opowiada historię prymasa, przywódcy duchowego i wizjonera, który pertraktuje z władzami komunistycznymi, by wynegocjować więcej praw dla Kościoła i uciemiężonego narodu. Pozorne porozumienie zmienia się w cichą wojnę, walkę o wolność religijną i godność człowieka. Film ukaże szerszej publiczności ciekawe wątki z życia Kardynała Stefana Wyszyńskiego na tle ważnych dla Polski wydarzeń historycznych. Pokaże nieugiętego przywódcę, który nie boi się rozmawiać z dążącymi do zniszczenia Kościoła komunistami, a jednocześnie człowieka wiary, który widzi dalej niż jego przeciwnicy. To właśnie on dostrzegł Karola Wojtyłę, który na jego wniosek zostanie mianowany biskupem pomocniczym Krakowa. Wszystkie gabinetowe dialogi Prymasa z Gomułką i Cyrankiewiczem oparte są na stenogramach sporządzonych przez SB dzięki zainstalowanym podsłuchom.
gatunek: biograficzny, Czas trwania: 120 min., Wiek: 13.0

„Olgierd Łukaszewicz i Witek Łukaszewski - W Hołdzie Polskim Romantykom"
Gatunek: koncert, Czas trwania: 60 min., Wiek: BO, Wstęp – wolny

„Serce dębu"
Dawno, dawno temu był sobie liczący dwieście dziesięć lat dąb, który był filarem swojego królestwa... Ten widowiskowy film przygodowy ma niezwykłą obsadę: wiewiórki, chrząszcze z rodziny ryjkowcowatych, sójki, mrówki, myszy polne… Cały ten mały, tętniący życiem, brzęczący i cudowny wszechświat zależy od owego majestatycznego drzewa, od korzeni aż po gałęzie, czerpiąc z niego pożywienie, schronienie i ochronę. Poetycka oda do życia, w którym głos zabiera wyłącznie natura.
Gatunek: dokumentalny, Czas trwania: 80 min., Wiek: BO.

reklama w gazecie, tel./fax: 91 39 70 990, kom. 607 721 607, e-mail: nowytygodniklobeski@wp.pl

eprasa.pl f7c83bca38

OGŁOSZENIE DROBNE MOŻNA NADAĆ W REDAKCJI PRZY UL. KOŚCIUSZKI 10 W ŁOBZIE:
- wysyłając e-mail na adres: **nowytygodniklobeski@wp.pl**
- wysyłając sms z treścią ogłoszenia na numer: **607 721 607** (opłata wg. stawki operatora)
OGŁOSZENIA PRZYJMUJEMY DO KAŻDEJ NIEDZIELI DO GODZ. 20:00 - WYSŁANE PO TYM TERMINIE UKAŻĄ SIĘ W NASTĘPNYM WYDANIU.
REDAKCJA NIE PONOSI ODPOWIEDZIALNOŚCI ZA TREŚĆ OGŁOSZEŃ.
Koszt: 70 groszy/słowo; 1 zł/słowo w dziale nieruchomości, pogrubienie + 20 groszy/słowo

OFERTY PRACY PUP ŁOBEZ

- Kelner. Tel. 691 125 617
- Elektryk. Tel. 91 39 740 41
- Pozostali robotnicy budowy dróg. Tel. 91 39 526 35
- Kierownik działu technicznego. Tel. 91 39 747 51
- Główny księgowy. Tel. 91 39 745 42
- Pracownik Działu kontroli jakości. Tel. 91 577 25 14
- Pomocniczy pracownik produkcji zwierzęcej. Tel. 601 182 250, 601 300 416
- Nauczyciel edukacji wczesnoszkolnej. Tel. 91 39 747 61
- Kasjer – sprzedawca. Tel. 665 941 451
- Brukarz. Tel. 91 39 714 61

USŁUGI

- **Regulacja, naprawa, konserwacja okien i drzwi. Tel. 695 181 070**

USŁUGI REMONTOWE, remonty mieszkań, lokali, hydraulika, elektryka, szpachlowanie, malowanie, zabudowy g/k, regipsy, glazura, terakota, całe mieszkania pod klucz. **Tel. 668 409 962**

Wykonam remonty domów oraz mieszkań: docieplania, dachy, hydraulika, elektryka, kładzenie gładzi, kafli, podłóg oraz usługi malarskie. Tel. 609 957 295

Usługi transportowe, bus max do 3,5 tony, cały kraj. Tel. 604 960 226

Wiercenie studni. Tel. 536 097 076

Usługi transportowe na terenie kraju do 3,5 tony. Tel. 507 155 482

Zwrot podatku z pracy, rodzinne, urlopowe Niemcy, Holandia, Austria, Anglia, Belgia, Norwegia. Tel. 71/385 20 18, 601 75 97 97

Wykonam kompleksowe (także hydraulika i elektryka) remonty mieszkań na terenie całego powiatu łobeskiego, szybko, tanio i fachowo. Tel. 667 483 024

MIESZKANIA

POŚREDNICTWO KREDYTOWE – specjalność kredyty hipoteczne, pomagamy również w uzyskaniu pożyczek gotówkowych, firmowych, leasing, pozabankowych. GMK FINANCE. Tel. 662 315 470

- Mam do wynajęcia mieszkanie – pokój z aneksem kuchennym + łazienka. Łobez – ul. Rolna 21. Tel. 606 234 524
- Mam do wynajęcia kawalerkę w Łobzie. Tel. 724 678 980
- Kupię mieszkanie za gotówkę w Łobzie lub Resku i okolice. Tel. 782 694 107
- Wynajmę mieszkania – pokoje dla studentów w Szczecinie (rabat dla mieszkańców Łobza). Tel. 782 694 107
- Wynajmę mini kawalerki oraz pokoje dla studentów w Szczecinie (rabat dla mieszkańców Łobza). Tel. 724 678 980
- Połowę domu w Węgorzynie, 3 pokoje, kuchnia, łazienka, ogródek, garaż, ciepłe, słoneczne, zamienię na Łobez lub Węgorzyno, spółdzielcze. Tel. 667 028 272
- Wynajmę mieszkanie 2 pokojowe w centrum Łobza od zaraz. Tel. 607 249 116
- Sprzedam garaż w Łobzie, ul. Siewna, obok stadionu. Tel. 502 252 080
- Sprzedam działkę pod zabudowę, odrolnioną i uzbrojoną, pow. 1.262 mkw., Łobez – Kołdrąb (dojazd od ul. Wojcelskiej), cena do uzgodnienia. Tel. 501 437 274
- Sprzedam połowę domu w Łobzie, 74 mkw., częściowo wyremontowane, łazienka przystosowana dla osoby starszej lub niepełnosprawnej. Tel. 661 388 269
- Mam do wynajęcia kawalerkę w centrum Łobza, 30 mkw., umeblowana, blok, 2 piętro, od zaraz. Tel. 505 601 402
- Sprzedam mieszkanie 72 mkw. z możliwością zagospodarowania poddasza, nowy dach, oczyszczalnia ekologiczna, garaż, budynek gosp., działka 5 arów, Kołomąc k/Gryfic. Tel. 508 363 518
- Sprzedam mieszkanie – pół bliźniaka wraz z gruntami (łącznie 1155 mkw.), 3 pokoje, kuchnia, łazienka, pom. gospodarcze. Smorawina, gm. Łobez. Tel. 663 381 140

NIERUCHOMOŚCI

Sprzedam działkę budowlaną 2200 mkw., Gostyń Łobeski, gmina Płoty. Tel 697 151 503

- Kupię garaż w dowolnej części Łobza. Tel. 782 694 107
- Sprzedam działkę o pow. 1262 mkw., uzbrojoną, pod zabudowę, w Łobzie ul. Wojcelska. Tel. 501 437 274
- Sprzedam działkę własnościową, 650 mkw., ul. Bema w Łobzie. Tel. 661 388 269
- Mam do wynajęcia garaż koło nadleśnictwa w Łobzie. Tel. 694 995 079
- Kupię garaż w Łobzie, przy ul. Bocznej, koło Nadleśnictwa. Tel. 500 155 630
- Kupię garaż w dowolnej części Łobza. Tel. 782 694 107
- Kupię ziemię rolną, tylko Nowe Węgorzynko. Tel. 504 994 003
- Sprzedam działkę budowlaną w Łobzie przy ul. Strumykowej. Tel. 784 482 840
- Sprzedam ziemię rolną. Tel. 788 007 651
- Sprzedam działkę budowlaną w centrum Łobza o pow. 762 mkw., pod zabudowę mieszkalno-usługową, cena 197 zł/mkw. Tel. 666 827 698
- Kupię działki nad jeziorem Woświn w Cieszynie Łobeskim. Tel. 508 318 203
- Mam do wynajęcia lokal w ścisłym centrum Łobza, pow. 20 mkw. na działalność gosp. – biurową. Tel. 693 633 503
- Wynajmę ekskluzywne pomieszczenie na głośną działalność z możliwością magazynowania towarów. Ługowina. Tel. 695 684 959 (wyłącznie rozmowa telefoniczna)
- Sprzedam 2,01 ha łąki w tym: staw 1 h oraz 1,1 ha łąki, przekształcone, przeznaczone pod zalesienie, cena 25 tys. zł. Kolonia Radowo Małe. Tel. 513 901 916

INNE

Szkółka w Karsku koło Nowogardu poleca bardzo duży wybór drzew owocowych, róże pienne i krzaczaste, tuje szmaragd wysokość 70-80 cm 12 zł za sztukę. Tel. 606 106 142

- Sprzedam podgrzewacz wody Vaillant. Używany – tanio. Łobez. Tel. 790 258 900
- Skup butelek po piwie. Tel. 507 082 913
- Poznam fajną kobietę. Może być z dzieckiem. Tel. 663 419 716
- Sprzedam deskę podłogową świerkową, grubość 3,5 cm, około 20 mkw., sezonowana ponad 10 lat, 120 zł/mkw. Tel. 693 457 176
- Sprzedam przecinarkę na siłę, sprawną oraz dużą sprężarkę na trzy tłoki, sprawną. Tel. 609 864 234
- Sprzedam nowy rozdzielacz trzysekcyjny do Bizona. Tel. 609 864 234
- Sprzedam różne części do Bizona 50-tki oraz Bizona 40-tki. Tel. 609 864 234
- Sprzedam dwie opony do ciągnika, rozmiar 16, 4/28, stan dobry. Tel. 609 864 234
- Sprzedam pianino z transportem, gwarancją i strojeniem. Tel. 604 569 342
- Sprzedam akordeon Delicja 120 basów. Tel. 604 569 342
- Sprzedam dwa łóżka dla osób niepełnosprawnych, jedno elektryczne, jedno normalne. Elektryczne - 1.250 zł, zwykłe - 650 zł. Ceny do negocjacji. Łobez. Tel. 602 155 584
- Sprzedam pszenice, cena 180 zł. Tel. 601 585 358
- Sprzedam ziemniaki Winieta, bardzo smaczne, 15kg/25zł, dowóz gratis. Tel. 668 229 105

PRACA

MONTER ŚLUSARZ
PRACA W NIEMCZECH
Tel. +48 696 443 643

- Zatrudnię emeryta, rencistę. Tel. 604 569 342
- Podejmę się pracy zarobkowej. Tel. 669 846 280
- Firma transportowa Lucas z siedzibą koło Płot zatrudni kierowców C+E w ruchu międzynarodowym na ciągniki siodłowe z naczepą firanką, system 2/1 lub inny. Oferujemy kierunki zachodniej Europy oraz kraje Skandynawii. Atrakcyjne wynagrodzenie, składki rozliczane wg zachodnich stawek godzinowych, wyjazdy z Płot. Tel. 508 269 905
- Firma poszukuje kadrowej. Tel. 509 776 142
- Firma zatrudni kierowców C+E. System pracy 2/1 – transport liniowy. 13 dni pracy, 8 dni wolnego. Wymagany ADR. Atrakcyjne wynagrodzenie. Tel. 607 585 567
- Podejmę się pracy dorywczej, zarobkowej, nie mniej niż 22 zł/h. Tel. 693 457 176
- Zatrudnię mężczyznę do pracy w gospodarstwie rolnym. Tel. 606 627 718
- Zlecę koszenie łąki. Tel. 696 308 679
- Zatrudnię panie do sprzątania pokoi w pensjonacie oraz pomoc kuchenną. Tel. 606 627 718
- Zatrudnię pracownika magazynowego – Szczecińska Centrala Nasienna Oddział Borkowo Wielkie. Tel. 502 186 190

MOTORYZACJA

Kupię każdy ciągnik rolniczy – stan obojętny. Tel. 694 400 305

Kupię każdą koparkę, minikoparkę, ładowarkę, wózek widłowy. Tel. 694 229 446

Kupimy samochody do jazdy na części, nowsze i starsze, najlepsze ceny. Tel. 889 675 321

- Kupię Ursus C-360. Tel. 721 668 245
- Sprzedam stalowe felgi 15 cali, rozstaw śrub 4 x 100, szerokość 6.5JX15H2 ET43. Pasują do Astry, Corsy, Meriwy, Punto. Tel. 601 585 358
- Sprzedam opony zimowe razem z felgami stalowymi, 4 sztuki, używane 2 sezony. Opony na pewno pasują do Fiat Panda, cena 500 zł. Dobra. Tel. 501 341 821
- Sprzedam Deawoo Lublin 3 w całości lub na części, cena 3.300 zł. Tel. 693 457 176
- Sprzedam Citroen Xara Picasso, 1,6 HDI, 2004 r., do wymiany łożysko oporowe na sprzęgle, cena 2.700 zł. Tel. 693 457 176
- Sprzedam części do Golf 2, w dobrym stanie silnik i skrzynia biegów. Tel. 609 864 234
- Sprzedam Opla Astrę G, 2002 r., ciemna zieleń, ubezpieczona, z przeglądem, wszystko sprawne, cena 5.300 zł. Tel. 601 585 358
- Kupię Fiata Seicento, z przeglądem i ubezpieczeniem. Tel. 793 119 134

Ferma Drobiu w Redle zatrudni pracowników atrakcyjne wynagrodzenie - tel. 511731352 502562378

REKLAMA W GAZECIE
tel. 91 39 70 990
kom. 607 721 607
nowytygodniklobeski@wp.pl

eprasa.pl f7c83bca38

JEDNO DZIECKO – JEDNO DRZEWO

(RADOWO MAŁE) W piątkowe południe 7 października przed Urzędem Gminy w Radowie Małym mieliśmy przyjemność przywitać małe pociechy oraz ich rodziców zgłoszonych do akcji „Jedno dziecko – jedno drzewo"., Akcja została zorganizowana po raz drugi przez Nadleśnictwo Resko. Akcja upamiętnia narodziny dzieci – nowych mieszkańców naszej gminy.

Wójt Gminy Mariusz Sira wraz z Nadleśniczym Nadleśnictwa Resko Wojciechem Dąbkiewiczem wręczyli rodzicom biorącym udział w akcji pamiątkowe drzewka z imiennymi tabliczkami dzieci, certyfikaty oraz pluszaki.

Gratulujemy wszystkim rodzicom, a maluszkom życzymy dużo zdrowia.

(info: UG Radowo M.)

PAMIĘTALI O ZMARŁYCH KOLEGACH STRAŻAKACH

(ŁOBEZ) Jak co roku, w przeddzień Wszystkich Świętych przedstawiciele Komendy Powiatowej PSP w Łobzie odwiedzili groby i oddali hołd zmarłym funkcjonariuszom pożarnictwa, którzy odeszli na wieczną służbę i spoczywają na cmentarzach powiatu łobeskiego.

(info: KP PSP Łobez)

PROSIMY O WSPARCIE
dla Mateuszka!

https://www.siepomaga.pl/mateusz-kulinicz

reklama w gazecie, tel./fax: 91 39 70 990, kom. 607 721 607, e-mail: nowytygodniklobeski@wp.pl

eprasa.pl f7c83bca38

PROMESY DLA MŁODZIEŻOWYCH DRUŻYN POŻARNICZYCH

(POWIAT) W piątek 28 października w Pyrzycach jednostki OSP, w których działają Młodzieżowe Drużyny Pożarnicze, odebrały promesy. Środki mogą być przeznaczone na zakup sprzętu, umundurowanie i wyposażenie osobiste oraz sprzęt teleinformatyczny wykorzystywany w procesie szkolenia członków MDP.

Przedstawicielom wraz z członkami MDP promesy przekazał m.in. Wojewoda Zachodniopomorski Zbigniew Bogucki, Zachodniopomorski Komendant Wojewódzki PSP nadbrygadier Jarosław Tomczyk, Poseł na Sejm Artur Szałabawka.

Na terenie powiatu łobeskiego promesy otrzymała OSP Dobra, OSP Zagórzyce i OSP Resko.

(info: OSP Dobra)

SKUP ZŁOMU
i metali kolorowych

stal	700-1000 zł/t
miedź	20-25 zł/kg
mosiądz	12-15 zł/kg
aluminium	3-5,50 zł/kg
akumulatory	2-2,50 zł/kg

ŁOBEZ, UL. MAGAZYNOWA, tel. 509 654 959

SKUP AUT GOTÓWKA OD RĘKI
• stan bez znaczenia • umowa sprzedaży •
DYSPONUJEMY WŁASNYM TRANSPORTEM
tel. 505 771 769

F.H-U. KOMFORT
Mirosław Misiura
Poleca:
- okna i drzwi z PCV i drewna
- okna dachowe
- okna skandynawskie
- duży wybór drzwi
- rolety materiałowe, moskitiery
- parapety wewnętrzne i zewnętrzne
- bramy garażowe
- żyrandole, lampy
- autoryzowana grupa montażowa Firmy Porta i KMT
ul. Kupiecka 16, 78-500 Drawsko Pomorskie
tel./fax 94 36 361 72
kom. 606 122 987
www.komfortokna.pl
e-mail: komfortokna@wp.pl

REKLAMA

HUSQVARNA
G2500P GENERATORY G3200P

Średniej wielkości generator o znamionowej mocy wyjściowej 2,0 kW (50 Hz) do zasilania domów i miejsc pracy, gdy dostawa energii elektrycznej jest ograniczona. Zbiornik o pojemności 15 litrów zapewnia stałą wydajność wytrzymałego, niezawodnego i łatwego do uruchomienia silnika benzynowego w każdych warunkach. Przyjazny dla użytkownika panel sterujący i ergonomiczna konstrukcja oznaczają, że jest łatwy do przenoszenia i prosty w użyciu w każdej sytuacji. Posiada system stabilizacji napięcia AVR.

Moc znamionowa - 2.000 W
Pojemność cylindra - 196 cm³
Pojemność zbiornika paliwa - 14 l
Zużycie paliwa - 395 g/kWh
Typ filtru powietrza - Dry
Rozrusznik - Recoil
Emisja spalin (CO2 EU V) - 610 g/kWh
Waga - 43 kg

1899,00 zł z VAT

Zaprojektowany do zasilania domów i miejsc pracy, wyposażony w system stabilizacji napięcia AVR ten średniej wielkości generator o mocy szczytowej 3000W (3.0kW) znamionowej 2800W (2.8kW) jest wydajny, niezawodny i łatwy w użyciu nawet w trudnych warunkach, w których dostawy energii elektrycznej mogą być ograniczone. 15-litrowy zbiornik paliwa zapewnia stałą wydajność łatwego do uruchomienia silnika benzynowego. Wyposażony w dwa gniazda 2 x 16A, wyświetlacz LED (woltaż, częstotliwość, licznik motogodzin). Bezpiecznik (wyłącznik automatyczny). Posiada system stabilizacji napięcia AVR.

Moc znamionowa - 2.800 W
Pojemność cylindra - 212 cm³
Pojemność zbiornika paliwa - 14 l
Zużycie paliwa - 395 g/kWh
Typ filtru powietrza - Dry
Rozrusznik - Recoil
Emisja spalin (CO2 EU V) - 610 g/kWh
Waga - 49 kg

2299,00 zł z VAT

AUTORYZOWANY DILER ORAZ SERWIS S.C. FOREST
ul. Pocztowa 22c, 73-150 Łobez, tel. 91 39 768 29

reklama w gazecie, tel./fax: 91 39 70 990, kom. 607 721 607, e-mail: nowytygodniklobeski@wp.pl

eprasa.pl f7c83bca38

„WĘGORZYŃSKIE PEREŁKI”

(WĘGORZYNO) Z radością przywitano po raz kolejny w węgorzyńskim urzędzie najmłodszych mieszkańców Gminy Węgorzyno.

W czwartek 20 października Antoni, Nikodem, Natan i Oliwier wraz z rodzicami uczestniczyli w kolejnym spotkaniu z Węgorzyńskimi Perełkami. Tradycyjnie maluchy otrzymały od Burmistrz Węgorzyna Moniki Kuźmińskiej body Węgorzyńskiej Perełki, a dumni rodzice - gratulacje. W spotkaniu uczestniczyły również Pani Elżbieta Jamroży, Dyrektor Przedszkola i Żłobka w Węgorzynie oraz Pani Anna Bejm, pracownik Ośrodka Pomocy Społecznej w Węgorzynie, które opowiedziały m.in. o zaletach zapisania dzieci do żłobka czy świadczeniach przysługujących rodzinom.

(info: UM Węgorzyno)

Po trzech latach nieobecności w kalendarzu imprez powiatowych ponownie wracają „Smoki Powiatu”

„SMOKI POWIATU” WRACAJĄ

(POWIAT) W czasie uroczystej gali wręczane są Nagrody Specjalne Starosty Łobeskiego osobom szczególnie zasłużonym dla Powiatu Łobeskiego.

Przyznanie tej nagrody ma na celu docenienie i pokazanie pracy mieszkańców na rzecz rozwoju powiatu w kilku kategoriach: oświata i wychowanie, działacz społeczny – wolontariusz, stowarzyszenia i instytucje, kultura i sztuka, sport i turystyka oraz rozwój gospodarczy.

Jak nominować do Smoków Powiatu? Podobnie jak w latach ubiegłych, wnioski o nominacje mogą składać: zarząd powiatu, rada powiatu, burmistrzowie i wójt (z terenu powiatu łobeskiego), pełnoletni mieszkańcy powiatu łobeskiego (w liczbie co najmniej 30 osób), organizacje pozarządowe i przedsiębiorcy z siedzibą na terenie powiatu łobeskiego.

Nieprzekraczalny termin ich przyjmowania to 15 listopada 2022 r.

Regulamin oraz wnioski wraz z niezbędnymi załącznikami dostępne są na: https://www.powiatlobeski.pl/152,smoki-powiatu

KIEROWAŁ PO NARKOTYKACH

(RESKO) W sobotę 29 października o godzinie 10:40 w Resku na ul. Aleja Wolności policjanci zatrzymali do kontroli drogowej samochód osobowy marki Opel Astra. Ze względu na dziwne zachowanie kierującego pojazdem, został on poddany badaniu w kierunku narkotyków. Okazało się, że 44-letni mieszkaniec Reska kierował samochodem osobowym znajdując się pod działaniem środka odurzającego w postaci THC oraz substancji psychotropowej w postaci amfetaminy i metaamfetaminy. *(x)*

REKLAMA

Szpachlowanie, malowanie, cyklinowanie, układanie podłóg
Tel. 785 415 771, 693 255 201

Agro-BusinessTrade SP. Z O.O.
POSZUKUJE
KIEROWCÓW KAT. C+E
WYMAGANIA:
- aktualne prawo jazdy kategorii C+E
- świadectwo kwalifikacji zawodowej
- aktualne orzeczenie psychologiczne
- cyfrowa karty kierowcy
OFERUJEMY:
- wynagrodzenie 6 500 zł netto
- transport własny (zboża), naczepy, wywrotki
- praca w systemie tygodniowym (PL, DE)
TELEFON: +48 785 300 102 • +48 603 129 069
MIESZKOWO 10 • 72-130 Maszewo
e-mail : biuro@agro-business.pl

REKLAMA

USŁUGI BHP i PPOŻ.
☎ 516 847 092

FHU GAZAK
Regionalny dystrybutor gazów
Jeżeli obecny dostawca nie spełnia Twoich oczekiwań. Zadzwoń postaramy się to zmienić
Oferujemy: wymianę butli 11 kg, 33kg z propan butanem, propanem a także do zasilania wózków widłowych.
Zapraszamy do stałej współpracy
tel. +48 797 293 688

PRACA NA TERENIE NIEMIEC
- operator koparki
- 12 Euro/godz. (netto - „na rękę”),
- pracownik fizyczny
- 10 Euro/godz. (netto - „na rękę”).
TEL. 602 877 185

Prywatna Branżowa Szkoła I stopnia
REKRUTACJA NA ROK SZKOLNY 2022/2023
| Fryzjer | Stolarz | Krawiec | Sprzedawca | Murarz-Tynkarz |
| Ogrodnik | Kucharz | Piekarz | Cukiernik | Elektryk |
| Mechanik pojazdów samochodowych |
| Monter zabudowy i robót wykończeniowych w budownictwie |
Wypełnione dokumenty wyślij na adres mailowy:
uslugiedukacyjne@wp.pl
NAUKA W SZKOLE JEST BEZPŁATNA!
Cykl kształcenia: 3 lata
Dla uczniów spoza powiatu istnieje możliwość bezpłatnego zakwaterowania i wyżywienia
ul. Armii Krajowej 25 • 73-150 Łobez
tel. 91 39 73 190 • www.lobez-edukacja.pl

eprasa.pl f7c83bca38

BURMISTRZ RESKA OGŁASZA NABÓR NA STANOWISKO DYREKTORA CENTRUM KULTURY W RESKU

I. Nazwa i adres instytucji kultury: Centrum Kultury w Resku, ul. Wojska Polskiego 16, 72-315 Resko.

II. Określam wymagania dla kandydata na w/w stanowisko:

Do konkursu może przystąpić osoba, która spełnia następujące wymagania:

1. Wymagania niezbędne:

1) posiada obywatelstwo polskie;

2) posiada wykształcenie wyższe;

3) posiada nieposzlakowaną opinię oraz pełną zdolność do czynności prawnych i korzystania z pełni praw publicznych;

4) nie była karana zakazem pełnienia funkcji związanych z dysponowaniem środkami publicznymi, o którym mowa w art.31 ust.1 pkt.4 ustawy z dnia 17 grudnia 2004r. o odpowiedzialności za naruszenie dyscypliny finansów publicznych (Dz.U. z 2021 r., poz.289);

5) złożyła komplet wymaganych dokumentów w terminie określonym w warunkach niniejszego konkursu;

6) przedstawienie na piśmie programu realizacji zadań w zakresie bieżącego funkcjonowania i rozwoju Centrum Kultury w Resku.

II. Wymagania dodatkowe tj. pozwalające na optymalne wykonywanie zadań na danym stanowisku:

1) posiada prawo jazdy oraz samochód do dyspozycji;

2) posiada praktyczną znajomość przepisów prawnych dotyczących funkcjonowania instytucji kultury i finansów publicznych;

3) posiada znajomość obsługi komputera i programów biurowych;

4) posiada doświadczenie w realizacji i rozliczaniu projektów współfinansowanych ze środków finansowych krajowych i z Unii Europejskiej;

5) posiada studia podyplomowe, szkolenia lub kursy związane z zarządzaniem w kulturze;

6) posiada znajomość zasad organizacji i funkcjonowania instytucji kultury oraz organizacji pozarządowych działających w obszarze gminy Resko;

7) posiada znajomość specyfiki kulturalno–społecznej gminy Resko;

8) posiada doświadczenie w kreowaniu i organizacji wydarzeń artystycznych oraz przedsięwzięć z zakresu edukacji kulturalnej;

9) posiada doświadczenie w organizacji imprez kulturalnych, sportowych, plenerowych, w tym imprez masowych;

10) posiada predyspozycje interpersonalne i umiejętność zarządzania zasobami ludzkimi, kreowania polityki personalnej jednostki;

11) kreatywność, odpowiedzialność i dyspozycyjność;

12) posiada minimum 3-letnie doświadczenie w pracy w obszarze kultury, sportu lub aktywności obywatelskiej i społecznej.

III. Zakres wykonywanych zadań na stanowisku:

1) zarządzanie i realizacja zadań statutowych Centrum Kultury w Resku;

2) opracowywanie programu działalności Centrum Kultury oraz nadzór nad jego wdrażaniem i realizacją;

3) bieżące kierowanie działalnością samorządowej instytucji kultury;

4) kierowanie gospodarką finansową instytucji;

5) zarządzanie mieniem Centrum Kultury;

6) ustalanie planu rzeczowego i finansowego Centrum Kultury oraz jego zmian;

7) kontrola wewnętrzna realizowanych działań pod kątem zgodności z przepisami prawa;

8) wykonywanie czynności z zakresu prawa pracy wobec pracowników instytucji (zatrudnianie, nagradzanie, karanie karami porządkowymi, zwalnianie);

9) współpraca z innymi jednostkami samorządowymi i organizacjami na rzecz dobra mieszkańców gminy;

10) współpraca w sferze kultury ze środowiskami twórczymi, organizacjami pozarządowymi, a także forum gminnym, krajowym i międzynarodowym;

11) analiza i wybór ofert artystycznych i sportowych w celu dopasowania programu Centrum Kultury w Resku do potrzeb i oczekiwań mieszkańców;

12) organizacja imprez, wydarzeń i inicjatyw, które będą zachęcały oraz integrowały mieszkańców gminy;

13) nadzór i koordynowanie prac związanych z pozyskiwaniem funduszy zewnętrznych;

IV. Warunki pracy na stanowisku:

1) osoba wyłoniona w wyniku konkursu, zostanie zatrudniona z dniem 1 marca 2023 roku;

2) stanowisko pracy w części ma charakter pracy biurowej z obsługą komputera i urządzeń biurowych, a w części charakter pracy terenowej;

3) praca w wymiarze pełnego etatu;

4) system czasu pracy – zadaniowy;

V. Wymagane dokumenty:

1) podpisane własnoręcznie curriculum vitae (CV) z opisem dotychczasowej pracy zawodowej i adresem mailowym;

2) kserokopie dokumentów poświadczających wykształcenie;

3) kserokopia dokumentu poświadczającego posiadanie prawa jazdy;

4) kserokopie świadectw pracy lub innych dokumentów potwierdzających wymagane w ogłoszeniu o naborze doświadczenie zawodowe, a w przypadku pozostawania w zatrudnieniu - oświadczenie kandydata o zatrudnieniu wskazujące datę jego rozpoczęcia;

5) inne dodatkowe dokumenty lub kserokopie dokumentów poświadczające posiadane kwalifikacje i umiejętności (ukończone kursy, szkolenia, warsztaty i inne);

6) pisemna autorska koncepcja programowa i organizacyjna – program działania (funkcjonowania i rozwoju) Centrum Kultury w Resku, ze zwróceniem szczególnej uwagi na bieżące warunki finansowe i potencjał rozwojowy, w wersji papierowej i elektronicznej (w formacie PDF);

7) potwierdzające spełnienie wymagań wymienionych w pkt. II:

a) pkt 1 podpunkty 1) i 4) - własnoręcznie podpisane oświadczenie (wzór oświadczenia w załączeniu),

b) pkt 1 podpunkt 3) - własnoręcznie podpisane oświadczenie,

c) pkt 1 podpunkt 5) – własnoręcznie podpisany spis dokumentów,

d) pkt 2 podpunkty 2) i 3) - własnoręcznie podpisane oświadczenie,

e) pkt 2 podpunkt 4) – opis potwierdzający zdobyte doświadczenie,

f) pkt 2 podpunkt 5) – kserokopie dokumentów oraz krótki opis,

g) pkt 2 podpunkty 6) - 11) – opis potwierdzający posiadanie wymagań;

h) pkt 2 podpunkt 12) - odpisy lub kserokopie dokumentów oraz krótki opis.

8) podpisany wzór oświadczenia stanowiący załącznik nr 2 do do zarządzenia Nr 654/2022 Burmistrza Reska z dnia 26 października 2022 r. ;

9) do wniosku mogą być dołączone opinie i rekomendacje w liczbie nie większej niż 3;

10) dokumenty aplikacyjne powinny być podpisane i opatrzone klauzulą: „Wyrażam zgodę na przetwarzanie moich danych osobowych w celach rekrutacji na kandydata na stanowisko dyrektora Centrum Kultury w Resku, zgodnie z przepisami RODO oraz z ustawą z dnia 10 maja 2018 r. o ochronie danych osobowych".

11) autorska koncepcja programu realizacji zadań w zakresie bieżącego funkcjonowania i rozwoju Centrum Kultury w Resku, o której mowa w pkt.II pkt. 2, podpunkcie 6), powinna zawierać w szczególności: pomysł (wizję) tworzenia, upowszechniania i promocji kultury na terenie Gminy, pomysł na współpracę między Centrum Kultury, a podmiotami zewnętrznymi w tym instytucjami kultury, placówkami oświatowymi, organizacjami pozarządowymi, a także z artystami i twórcami, ze szczególnym uwzględnieniem mieszkających w gminie Resko oraz społecznością lokalną, założenia organizacyjno-finansowe dla Centrum Kultury w Resku, w tym założenia struktury organizacyjnej, polityki finansowej, modelu zarządzania itd., założenia i plany komunikacyjno–informacyjne na rzecz promocji oraz budowy wizerunku Centrum Kultury, uwzględnienie specyfiki placówki wynikającej z lokalizacji instytucji.

Wszystkie wymienione wyżej kserokopie i dokumenty muszą być własnoręcznie podpisane.

VI. Wymagane dokumenty aplikacyjne należy składać w dniach: 31 października – 30 listopada 2022 r.:

1) osobiście w budynku Urzędu Miejskiego w Resku, ul. Rynek 1, pokój nr 13;

2) pocztą elektroniczną na adres resko@resko.pl w przypadku posiadanych uprawnień do podpisu elektronicznego;

3) pocztą na adres: Urząd Miejski w Resku, ul. Rynek 1, 72-315 Resko z dopiskiem: dotyczy naboru na stanowisko Dyrektora w Centrum Kultury w Resku.

O terminowości złożenia oferty nie decyduje data stempla pocztowego, ale data wpływu przesyłki do Urzędu Miejskiego w Resku oraz w przypadku dokumentów składanych elektronicznie - data doręczenia dokumentów na skrzynkę odbiorczą adresu mailowego podanego w ogłoszeniu. Oferty dostarczone po upływie podanego terminu nie będą rozpatrywane.

VII. Informacje dodatkowe:

1. Konkurs zostanie przeprowadzony w 2 etapach:

a) I etap – sprawdzenie ofert pod względem spełnienia warunków formalnych bez udziału kandydatów. Przy czym niespełnienie jednego z warunków wymienionych jako niezbędne, będzie skutkowało odrzuceniem oferty,

b) II etap – rozmowa kwalifikacyjna z kandydatem/ami spełniającym/i warunki formalne.

Po przeprowadzeniu II etapu, na stanowisko Dyrektora Centrum Kultury w Resku zostanie wybrana osoba, która w największym stopniu będzie spełniała wymagania dodatkowe tj. pozwalające na optymalne wykonywanie zadań na stanowisku, z zastrzeżeniem pkt.4.

2. O terminie i miejscu przeprowadzenia rozmów kwalifikacyjnych, kandydaci zakwalifikowani do II etapu zostaną powiadomieni telefonicznie lub za pośrednictwem poczty elektronicznej.

3. Informacja o wyniku naboru będzie umieszczona na stronie internetowej Biuletynu Informacji Publicznej /www.bip.resko.pl/, w zakładce „informacje" i dalej „nabór na wolne stanowisko urzędnicze" oraz na tablicach informacyjnych Urzędu Miejskiego w Resku znajdujących się w budynku Urzędu oraz na Rynku.

4. Burmistrz Reska może unieważnić konkurs na każdym etapie bez podawania przyczyn. Informacja o unieważnieniu konkursu zostanie opublikowana w Biuletynie Informacji Publicznej gminy Resko.

5. Przez złożenie dokumentów uczestnik konkursu wyraża zgodę na poddanie się procedurze konkursowej określonej w niniejszym ogłoszeniu.

6. Kandydaci na stanowisko dyrektora mogą zapoznać się z warunkami organizacyjno–finansowymi działalności Centrum Kultury w Resku telefonicznie w godzinach 8.00-16.00 pod nr tel. 531 750 433.

7. Oferty zostaną rozpatrzone w terminie do 31 grudnia 2022 r.

8. Dokumenty złożone przez kandydatów nie podlegają zwrotowi.

9. Dokumentacja aplikacyjna będzie przechowywana przez okres 3 miesięcy, licząc od dnia powołania na stanowisko Dyrektora Centrum Kultury w Resku osoby wyłonionej w procesie rekrutacji, po tym czasie dokumenty aplikacyjne zostaną komisyjnie zniszczone.

10. Złożone przez kandydatów dokumenty aplikacyjne nie będą wykorzystywane przy innych procesach rekrutacyjnych ani w innych celach.

reklama w gazecie, tel./fax: 91 39 70 990, kom. 607 721 607, e-mail: nowytygodniklobeski@wp.pl

eprasa.pl f7c83bca38

STAWIAJĄ NA LOKALNE PARTNERSTWO

(ŁOBEZ) Pod koniec października w sali konfekcyjnej Starostwa Powiatowego w Łobzie na zaproszenie Starosty Łobeskiego Renaty Kulik odbyła się konferencja poświęcona utworzenia Lokalnego Partnerstwa ds. wody Powiatu Łobeskiego, w którym uczestniczyli włodarze gmin z Powiatu Łobeskiego, przedstawiciele Wód Polskich, Zachodniopomorskiego Ośrodka Doradztwa Rozlicznego, Nadleśnictw, Zachodniopomorskiego Urzędu Wojewódzkiego, Polskiego Związku Wędkarskiego, Zachodniopomorskiej Izby Rolniczej, Izb Rolniczych z Powiatu Łobeskiego, a także Agencji Restrukturyzacji i Modernizacji Rolnictwa w Łobzie.

Celem utworzenia Lokalnego Partnerstwa Wodnego jest podjęcie wspólnych działań w zakresie szeroko pojętej racjonalnej gospodarki wodą. LPW ma działać na rzecz wzmocnienia koordynacji działań pomiędzy podmiotami uczestniczącymi w zarządzaniu zasobami wody na poziomie regionalnym i lokalnym.

(info: SP Łobez)

KTO UKRADŁ KRÓLIKI?

(ŁOBEZ) W okresie od 1 do 2 listopada br. pomiędzy godz. 17:00 a 15:00 w Łobzie przy ul. Łoźnickiej na terenie Pracowniczych Ogródków Działkowych nieustalony sprawca, po uprzednim wyrwaniu z drewnianych drzwi, mocowania zamka ryglowego dostał się do wnętrza pomieszczenia gospodarczego, skąd dokonał zaboru w celu przywłaszczenia 4 królików nieustalonej rasy o łącznej wartości 300 zł działając na szkodę mieszkańca Łobza.

(x, foto: inscenizowane – internet)

NOCNA DEMOLKA AUT

(RESKO) W środę 2 listopada w godz. 02:15 – 03:15 w Resku na ul. Rynek, 68-letni mieszkaniec gminy Resko dokonał uszkodzenia pojazdu marki Fiat Doblo poprzez wyrwanie wycieraczek do szyby, klapy wlewu paliwa, lusterek zewnętrznych, uszkodzenia szyby przedniej oraz stojącego obok pojazdu marki KIA Sportage poprzez wyrwanie wycieraczki szyby przedniej, zarysowania powłoki lakierniczej słupka prawego, obudowy lusterka i maski przedniej powodując straty o łącznej wartości około 5.000 zł na szkodę mieszkańca Reska. Sprawca zatrzymany i doprowadzony do KP Resko. Po czynnościach procesowych zwolniony.

(x)

WYMIANA POKRYCIA DACHU HALI SPORTOWEJ W DOBREJ

(DOBRA) W piątek 28 października Burmistrz Dobrej Krzysztof Wrzesień podpisał umowę z firmą wyłonioną w przetargu nieograniczonym – PRO-TECH Budownictwo Sp. z o.o. z Goleniowa, na wymianę pokrycia dachowego hali sportowej w Dobrej, uszkodzonego podczas wichury „Nadia", która wystąpiła w dniach 29-30 stycznia br.

Wartość umowy, w skład której wchodzi m.in. demontaż istniejącego pokrycia dachowego oraz obróbek blacharskich, a także montaż nowych płyt dachowych warstwowych wynosi 904.050,00 zł.

Ponadto, po wcześniejszym wykonaniu ekspertyzy technicznej i dokumentacji projektowej, został złożony wniosek do Wojewody Zachodniopomorskiego o dofinansowanie zadania o charakterze klęski żywiołowej.

Zgodnie z podpisaną umową w dniu 21 września br. z Wojewodą Zachodniopomorskim Panem Zbigniewem Boguckim, Gmina Dobra pozyskała na ten cel dofinansowanie w wysokości 862.728,00 zł. Pozostała kwota zostanie pokryta w całości z uzyskanego ubezpieczenia z tytułu wystąpienia klęski żywiołowej.

(info: UM Dobra)

WIZYTA U „KACZUSZEK"

(ŁOBEZ) Pod koniec października „profilaktyk" Komendy Powiatowej Policji w Łobzie, sierż. Szymon Martula został zaproszony do przeczytania bajek dla uczniów Szkoły Podstawowej nr 2 w Łobzie, a dokładnie grupy „Kaczuszek".

Korzystając z organizowanego spotkania, policjant przybliżył najmłodszym bajkę pt. „Tuptuś i tata", która opowiadała historię królika Tuptusia, który nie posłuchał swojego taty, oddalił się od niego, a następnie wpadł w tarapaty, z których został uratowany przez swojego opiekuna. Na przykładzie bajki funkcjonariusz przypomniał jak powinno zachować się w kontaktach z nieznajomymi, a także dlaczego nie wolno oddalać się od swoich rodziców. Ponadto omówione zostały sposoby postępowania, gdy zgubimy się w sklepie bądź galerii handlowej.

„Kaczuszki" z dużą uwagą oraz zaciekawieniem wysłuchały historii Tuptusia i zobowiązały się przekazać jej morał swoim rodzicom. W podziękowaniu za przeprowadzone zajęcia, najmłodsi podarowali policjantowi rysunki upamiętniające spotkanie.

(info: KPP Łobez)

SZKOLNY KONKURS LITERACKI

(ŁOBEZ) Rozwijanie zainteresowań oraz dbałość o rozwój dzieci to ważne cele, które przyświecały tegorocznemu konkursowi pod hasłem „Niezwykły dzień z życia ucznia", który został zorganizowany z okazji DEN w Szkole Podstawowej nr 3 im. A. Mickiewicza w Łobzie. Laureatem został Antoni Krenca, uczeń klasy VIIIa, natomiast wyróżnienia trafiły do Hanny Rzepkowskiej oraz Łucji Zielonki z klasy VIa. Uczniowie otrzymali dyplomy oraz nagrody w trakcie uroczystego apelu.

Nagrodzonym gratuluję i mam nadzieję, że widzimy się już niedługo w kolejnych zmaganiach literackich.

Joanna Marek
(info: SP3 Łobez)

reklama w gazecie, tel./fax: 91 39 70 990, kom. 607 721 607, e-mail: nowytygodniklobeski@wp.pl

eprasa.pl f7c83bca38

SPARTA ZGARNIA 3 PUNKTY W DOBREJ

SARMATA Dobra **0:2 (0:0)** **SPARTA Gryfice**

Sarmata: Mikołowski, Sawczuk, Pacelt, Michalak, Domanowski, Dzierbicki, Podbiegło, K. Szkup, Karpiński, Filisiński, Cz. Szkup. Rezerwowi: Rapa, Bąk, Guźniczak, Śmiłowski, Nadzieja, Angelov, Bonifrowski.

W miniony weekend zespół z Dobrej przed własną publicznością podejmował zespół Sparty Gryfice. Pierwsza połowa meczu zakończyła się bezbramkowym remisem. W drugiej połowie każda z drużyn szukała szans, aby szalę zwycięstwa przychylić na swoją stronę. Udało się to zawodnikom gości, którzy w 80 i 88 minucie trafili do siatki miejscowych. Niestety trzy punkty odjechały do Gryfic.

(info, foto: fanpage M-G LKS Sarmata Dobra)

BEZBRAMKOWY REMIS NA KONIEC

ROLPOL Chlebowo **0:0** **RADOWIA Radowo Małe**

W miniony weekend w ramach ostatniej jesiennej kolejki zespół z Radowa Małego udał się na mecz do Rolpolu Chlebowo. Dość wyrównany mecz zakończył się bezbramkowym podziałem punktów. Ostatecznie zimowy okres przygotowawczy zespół Radowii spędzie na 3 miejscu w tabeli A Klasy.

LIDER BEZLITOSNY

INA Goleniów **9:0 (3:0)** **MEWA Resko**

W miniony weekend zespół z Reska udał się na mecz do lidera – Iny Goleniów. Zespół Mewy zajmujący przedostatnie miejsce w tabeli nie był faworytem tego spotkania. Goście już w 2 minucie pokazali, że tytuł lidera nie jest przypadkowy. W 28 minucie były już 2:0, a tuż przed przerwą zawodnicy z Goleniowa podwyższyli na 3:0. Worek z bramkami rozwiązał się w drugiej połowie – kiedy to bramkarz Mewy aż 6-krotnie musiał uznać wyższą skuteczność miejscowych. Wynik zakończył się wysoką wygraną gospodarzy. Mewa w nadchodzącej przerwie musi zakasać rękawy – przedostatnie miejsce w tabeli nie napawa optymizmem.

PODZIAŁ PUNKTÓW

INA Ińsko **1:1 (1:0)** **ŚWIATOWID 63 Łobez**

Światowid 63: Cieśliński, Krakus, Mikhailenko, Borejszo, Grodziski, Dziennik, Daw. Mosiądz, Bubiłek, Dobrowolski, Włóka, Banaś, Daw. Urbański, Rokosz, Liptak, Kmiecik, Krawętek. Trener: Józef Andrzejewski. Kierownik drużyny: Krzysztof Kulczewski.

Bramka dla Światowida 63: Daw. Ubrański (k).

W sobotnie popołudnie drużyna Światowida 63 Łobez zmierzyły się z Iną Ińsko. Mecz od początku był wyrównanym widowiskiem. Zawodnicy z Łobza nie przestraszyli się gospodarzy i grali bardzo umiejętnie rozbijając ataki Iny. Pod koniec pierwszej połowy w polu karnym zostaje sfaulowany Patryk Włóka. Do jedenastki podchodzi Dawid Urbański, który przed kilkoma minutami wszedł z ławki rezerwowych, zmieniając Dawida Mosiądza, który doznał kontuzji. Pewnym strzałem pokonuje bramkarza Iny i Światowid 63 wychodzi na prowadzenie. Do przerwy goście prowadzą 1:0. W drugiej połowie w dalszym ciągu raz jedna raz druga drużyna atakuje. Przy kolejnej akcji Iny dochodzi do faulu. Tym razem zawodnik z Łobza fauluje w polu karnym. Sędzia dyktuje jedenastkę dla gospodarzy. Zawodnik z Ińska strzela nie do obrony i wynik meczu zostaje ustalony na 1:1. Mecz kończy się podziałem punktów. Z trudnego terenu Światowid 63 wywozi jeden cenny punkt.

(info, foto: fanpage Ś63)

KLASA OKRĘGOWA GR. 1:

13 kolejka:

Polonia Płoty - Astra Ustronie Morskie2:4, Intermarche-Rega Trzebiatów - AP Kotwica Kołobrzeg 3:1, Iskra Golczewo - Gryf Kamień Pomorski 1:3, **Ina Goleniów - Mewa Resko 9:0,** Płomień Myślino - Orzeł Łożnica 1:4, **Sarmata Dobra - Sparta Gryfice 0:2,** Pomorzanin Sławoborze - Prawobrzeże Świnoujście 4:2, Kotwica II Kołobrzeg - Jantar Dziwnów 4:1.

1.	Ina Goleniów	13	**33**	61:14
2.	Gryf Kamień Pomorski	12	**31**	72:12
3.	Sparta Gryfice	13	**31**	39:10
4.	Intermarche-Rega Trzebiatów	13	**28**	35:17
5.	Orzeł Łożnica	13	**28**	27:16
6.	Iskra Golczewo	13	**23**	31:17
7.	Kotwica II Kołobrzeg	13	**22**	61:28
8.	Prawobrzeże Świnoujście	13	**22**	35:24
9.	Jantar Dziwnów	12	**19**	31:26
10.	Astra Ustronie Morskie	13	**17**	26:29
11.	**Sarmata Dobra**	**13**	**17**	**31:37**
12.	Pomorzanin Sławoborze	13	**13**	25:64
13.	AP Kotwica Kołobrzeg	13	**9**	16:53
14.	Polonia Płoty	13	**4**	21:45
15.	**Mewa Resko**	**13**	**4**	**18:58**
16.	Płomień Myślino	13	**0**	10:89

14 kolejka (przedostatnia jesienna):

11.11. 12:00 Astra Ustronie Morskie - Intermarche-Rega Trzebiatów, 12.11. 11:00 Jantar Dziwnów - Pomorzanin Sławoborze, 12.11. 11:00 AP Kotwica Kołobrzeg - Płomień Myślino, 12.11. 12:00 Iskra Golczewo - Ina Goleniów, 12.11. 13:00 Orzeł Łożnica - Kotwica II Kołobrzeg, 12.11. 14:00 Gryf Kamień Pomorski - Sparta Gryfice, **12.11. 14:00 Mewa Resko - Polonia Płoty, 12.11. 15:00 Prawobrzeże Świnoujście - Sarmata Dobra.**

***

KLASA OKRĘGOWA GR. 4:

13 kolejka:

Pogoń Połczyn Zdrój - Pogoń Barlinek 0:0, Unia Dolice - Drawa Drawsko Pom. 2:0, **Ina Ińsko - Światowid 63 Łobez 1:1,** Sokół Suliszewo - Lech Czaplinek 1:7, Kłos Pełczyce - Olimp Złocieniec 0:1, Zorza Dobrzany - Orzeł Łubowo 4:0, Piast Chociwel - Orzeł Bierzwnik 5:0, Calisia Kalisz Pomorski - Korona Człopa 2:1.

1.	Pogoń Barlinek	13	**28**	31:7
2.	Unia Dolice	13	**28**	25:10
3.	Olimp Złocieniec	13	**27**	31:12
4.	Ina Ińsko	13	**26**	30:19
5.	Calisia Kalisz Pomorski	13	**24**	26:19
6.	Piast Chociwel	13	**22**	30:15
7.	Drawa Drawsko Pom.	13	**22**	30:24
8.	**Światowid 63 Łobez**	**13**	**20**	**28:20**
9.	Lech Czaplinek	13	**18**	34:24
10.	Korona Człopa	13	**17**	22:27
11.	Kłos Pełczyce	13	**16**	24:27
12.	Zorza Dobrzany	13	**14**	23:29
13.	Pogoń Połczyn Zdrój	13	**11**	7:20
14.	Orzeł Bierzwnik	13	**11**	22:38
15.	Sokół Suliszewo	13	**9**	14:47
16.	Orzeł Łubowo	13	**3**	16:55

14 kolejka:

12.11. 12:00 Drawa Drawsko Pom. - Zorza Dobrzany, 12.11. 13:00 Lech Czaplinek - Pogoń Barlinek, 12.11. 13:00 Korona Człopa - Pogoń Połczyn Zdrój, 12.11. 14:00 Orzeł Bierzwnik - Calisia Kalisz Pomorski, 12.11. 14:00 Olimp Złocieniec - Unia Dolice, 12.11. 14:00 Sokół Suliszewo - Kłos Pełczyce, **13.11. 12:00 Światowid 63 Łobez - Piast Chociwel,** 13.11. 13:00 Orzeł Łubowo - Ina Ińsko.

***

A KLASA GR. 2:

11 kolejka – ostatnia jesienna:

Dąb Dębice - Spójnia Świdwin 4:2, **Redłovia Redło - Jastrząb Łososnica 2:1**, **Rolpol Chlebowo - Radowia Radowo Małe 0:0**, **Orkan Dalewo - Sparta Węgorzyno 1:1**, Płomień Lisowo - Ikar Krosino 0:3, Dąbrovia Stara Dąbrowa - Masovia Maszewo 4:0.

1.	Masovia Maszewo	11	**25**	40:17
2.	Dąbrovia Stara Dąbrowa	11	**22**	35:16
3.	**Radowia Radowo Małe**	**11**	**20**	**27:13**
4.	Rolpol Chlebowo	10	**20**	23:15
5.	Ikar Krosino	11	**16**	21:24
6.	Redłovia Redło	11	**15**	22:23
7.	Spójnia Świdwin	10	**14**	21:23
8.	Płomień Lisowo	11	**13**	12:17
9.	Dąb Dębice	11	**12**	20:17
10.	**Sparta Węgorzyno**	**11**	**10**	**18:27**
11.	**Jastrząb Łososnica**	**11**	**9**	**19:33**
12.	Orkan Dalewo	11	**3**	10:43

reklama w gazecie, tel./fax: 91 39 70 990, kom. 607 721 607, e-mail: nowytygodniklobeski@wp.pl

eprasa.pl f7c83bca38

BEZPIECZNIE NA DRODZE – UCZNIOWIE POZNALI ZASADY BEZPIECZEŃSTWA

(WĘGORZYNO) We wtorek 18 października funkcjonariusze Komendy Powiatowej Policji w Łobzie oraz Posterunku Policji w Węgorzynie przeprowadzili działania profilaktyczne w Szkole Podstawowej w Węgorzynie, dotyczące właściwego sposobu poruszania się po drogach i ulicach.

Policjanci w trakcie wspólnych zajęć omówili zasady bezpiecznego zachowania się na drodze oraz sposób, w jaki powinno się przechodzić przez przejście dla pieszych. Przypomniane zostało w co powinien być wyposażony rower oraz rowerzysta. Na zakończenie spotkania funkcjonariusze rozdali najmłodszym elementy odblaskowe, a także wytłumaczyli jak ważne jest bycie widocznym na drodze. Każdy z maluchów przyczepił wręczony element do swojego plecaka lub elementu odzieży.

Uczniowie wykazali się dużą wiedzą w tematyce bezpieczeństwa i z dużym zaangażowaniem uczestniczyli w zajęciach.

(info: KPP Łobez)

SZEREG WYKROCZEŃ POPEŁNIONY PRZEZ NIEODPOWIEDZIALNEGO ROWERZYSTĘ

(GMINA DOBRA) W niedzielę 30 października dzielnicowi Komisariatu Policji w Resku zatrzymali kolejnego nieodpowiedzialnego rowerzystę, który kierował rowerem znajdując się w stanie nietrzeźwości. Policjanci w trakcie obchodu rejonu służbowego na prostym odcinku drogi pomiędzy Grzęznem a Dobropolem ujawnili rowerzystę, który poruszał się „pod prąd" bez wymaganych świateł pomimo zmroku, a także nie posiadał elementów odblaskowych poza obszarem zabudowanym. Mężczyzna na widok radiowozu porzucił rower, a następnie podjął próbę ucieczki w pobliskie zarośla. Funkcjonariusze natychmiast podjęli pościg pieszy za rowerzystą, który widząc jak rozwija się sytuacja zatrzymał się. W trakcie przeprowadzonej kontroli policjanci poznali powód, dlaczego mężczyzna próbował uciec. Okazało się, że 50-letni mieszkaniec gminy Resko kierował rowerem znajdując się w stanie nietrzeźwości wyrażonym wynikiem 0,46 mg/l alkoholu w wydychanym powietrzu. Za każde z popełnionych wykroczeń nieodpowiedzialny rowerzysta został ukarany w drodze postępowania mandatowego.

Pamiętajmy!

Odblaski oraz właściwe oświetlenie w znaczący sposób podnoszą bezpieczeństwo na drodze. Analizy wskazują, że w okresie jesienno-zimowym kierowca widzi pieszego ubranego w ciemne kolory dopiero kilkanaście metrów przed sobą. Dzięki nawet małemu elementowi odbijającemu światło osoba idąca poboczem drogi jest dostrzegana z odległości kilkuset metrów. Daje to kierowcy odpowiednio dużo czasu na prawidłową reakcję.

(info: KPP Łobez)

GRATULACJE TAKŻE OD STAROSTWA

(ŁOBEZ) Kilka dni temu w Starostwie Powiatowym w Łobzie na zaproszenie Starosty Łobeskiego Renaty Kulik gościła Ewa Kurzyk, nauczyciela i pasjonata historii w Zespole Szkół w Resku, która 14 października br. została uhonorowana nagrodą Zachodniopomorskiego Kuratora Oświaty.

Tego dnia na Wydziale Elektrycznym Zachodniopomorskiego Uniwersytetu Technologicznego odbyła się uroczystość wręczenia nagrody, w której uczestniczyli Wojewoda Zachodniopomorski Zbigniew Bogucki, p.o. Zachodniopomorskiego Kuratora Oświaty Jerzy Sołtysiak oraz Członek Zarządu Fundacji Rozwoju Systemu Edukacji Maciej Kopeć.

Starosta Łobeski Renata Kulik pogratulowała Pani Ewie wyróżnienia życząc dalszej radości z pracy, niegasnącej pasji, wytrwałości i siły w codziennej pracy i wychowaniu młodego pokolenia.

(info: SP Łobez)

SPOTKANIE MIESZKAŃCÓW IGLIC Z „PANIĄ OD HISTORII"

(IGLICE, MG. RESKO) W piątek 28 października w świetlicy wiejskiej w Iglicach odbyło się spotkanie integracyjne mieszkańców z nauczycielką historii Ewą Kurzyk oraz p. Anielą Muszyńską, wdową po śp. Janie Muszyńskim.

W spotkaniu udział wzięło ponad 30 osób, m.in. Mariola Słodkowska (UM Resko), Iwona Lewandowska (CUS Resko), Andrzej Nowak i Anna Sołonyna (radni miejscy), Grzegorz Świstak (reporter Głosu Szczecińskiego), starsi i młodsi mieszkańcy Iglic i okolic.

Czas i pora spotkania nie były przypadkowe, gdyż zbiegły się z tworzonym w Iglicach lapidarium, jak również ze zbliżającym się dniem Wszystkich Świętych, pamięcią o poległych żołnierzach II Wojny Światowej.

Ewa Kurzyk bardzo profesjonalnie przedstawiła historię Ziem Odzyskanychm.in. Iglic, Reska. Dowiedzieliśmy się wielu interesujących faktów dotyczących naszego terenu. Mieliśmy okazję ujrzeć oryginalne zdjęcia udostępnione przez Anielę Muszyńską ze zbiorów swojego męża.

Pani Aniela szeroko zobrazowała na mapie powstanie i cały szlak bojowy 3. Pułku Ułanów 1. Warszawskiej Samodzielnej Brygady Kawalerii. Jednym z ułanów 3. Pułku był śp. Jan Muszyński. Przy okazji dowiedzieliśmy się, że wielu żołnierzy wspomnianego 3. Pułku spoczywa na reskim cmentarzu. Ich groby są otaczane corocznie pamięcią przez dzieci i młodzież Zespołu Szkół w Resku.

Ponadto mieszkańcy Iglic mogli zapoznać się z założeniami tworzonego obecnie Muzeum Ziemi Reskiej.

Spotkanie minęło w miłej i słodkiej atmosferze.

Mieszkańcy Iglic dziękują Ewie Kurzyk oraz Anieli Muszyńskiej za twórcze i ciekawe spotkanie.

Sołtys Sołectwa Iglice
Elżbieta Korgul

reklama w gazecie, tel./fax: 91 39 70 990, kom. 607 721 607, e-mail: nowytygodniklobeski@wp.pl

eprasa.pl f7c83bca38

„Nowy Tygodnik Łobeski” poleca:

FALE DUNAJU Z OWOCAMI JESIENI, KREMEM BUDYNIOWYM I GALARETKĄ

foto: internet - inscenizowane

SKŁADNIKI:
Ciasto:
5 jajek
2,5 szklanki mąki pszennej
0,5 szklanki mąki ziemniaczanej
1 szklanka cukry
1 szklanka oleju
2 łyżki kakao
1 cukier z wanilią
2 łyżeczki proszku do pieczenia
1 szczypta soli
owoce, np.: 2 gruszki, 4 śliwki, 1 jabłko
Krem budyniowy:
3 szklanki mleka
1 szklanka mąki pszennej
3/4 szklanki cukru
1 cukier z wanilią
sok z 1/2 cytryny
250 g masła roślinnego
Galaretka:
1 galaretka np. truskawkowa
1,5 szklanki wrzącej wody
WYKONANIE:
Gruszki i jabłko obieramy ze skórki, pozbawiamy środków, kroimy na kawałki, śliwki pozbawiamy pestek. Jajka z solą, cukrem i cukrem z wanilią miksujemy na puch, zmniejszamy obroty miksera i ciągle miksując dodajemy olej oraz mąki zmieszane z proszkiem do pieczenia. Pół ciasta wylewamy na blaszkę 24cm x 40cm, do pozostałego dodajemy kakao, miksujemy, wykładamy na ciasto jasne. Na cieście układamy owoce, śliwki skórką do dołu. Ciasto pieczemy ok. 50 minut w temperaturze 180 stopni Celsjusza. Ciasto studzimy. Dwie szklanki mleka doprowadzamy do zagotowania, pozostałe mleko miksujemy z mąką, cukrem i cukrem z wanilią, wlewamy do gotującego mleka, mieszamy, gotujemy budyń. Studzimy. Masło miksujemy na puch, dodajemy porcjami budyń, miksujemy, dodajemy sok z cytryny, miksujemy do uzyskania puszystego kremu. Krem wykładamy na ciasto, wyrównujemy, robimy wzorek widelcem, wstawiamy do lodówki. Galaretkę wsypujemy na wrzątek, mieszamy, studzimy, gdy zacznie gęstnieć polewamy krem, wstawiamy do lodówki do całkowitego zastygnięcia.
SMACZNEGO!!!

KRZYŻÓWKA Z NAGRODĄ NR 45

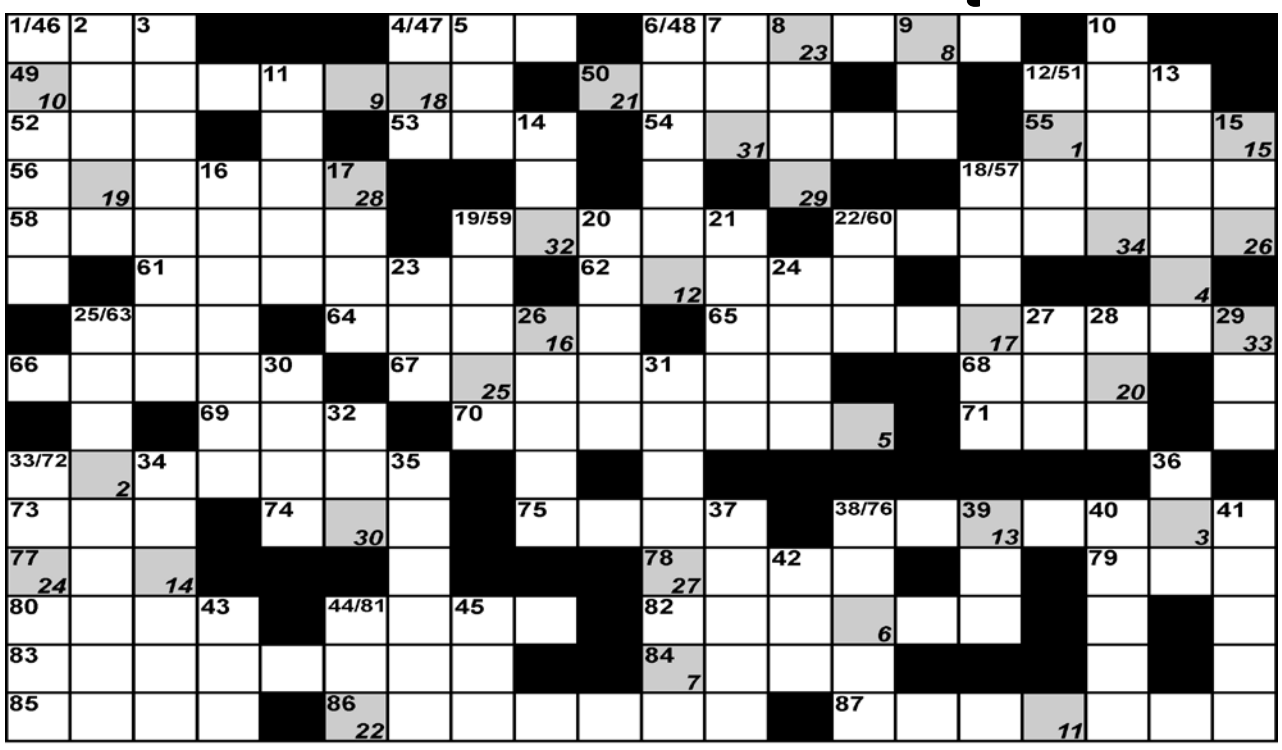

1	2	3	4	5	6	7	8	9	10	11	12	13	14	15	16	17	18	19	20	21	22	23	24	25	26	27	28	29	30	31	32	33	34

Pionowo: 1. pierzasta chmurka; 2. brydżowy przymus; 3. zajęcie na łąkach; 4. niańka, służąca w Indiach; 5. ... King Cole; 6. twarzyczka; 7. model poloneza; 8. rep, ćwik; 9. słowo sprzeciwu; 10. miasto w Niemczech; 11. ogłoszenie w czasopiśmie; 12. zawór; 13. przyciąga żelazo; 14. masyw na Saharze; 15. tybetański ludzki kozioł ofiarny; 16. spędza pannie sen z powiek; 17. czworobok, ukośnik; 18. wstępujący w progi; 19. czytal; 20. poeta perski; 21. ważniak ze znanej bajki; 22. miara gruntu; 23. grupa wysp wulkanicznych na 0ceanie Spokojnym, w archipelagu Kardiny; 24. w architekturze greckiej: portyk kolumnowy; 25. wybija kolejne numery; 26. ojciec Jakuba i Ezawa; 27. jest go dużo nad morzem; 28. samochód dla samotnika; 29. laureat konkursu im. Fr. Chopina; 30. Hayworth, aktorka; 31. mały, hałaśliwy piesek; 32. podróż w chmurach; 33. ogniem zionie, a nie śliną; 34. szambo; 35. pozostałość z minionego okresu; 36. waluta Europy; 37. gryzoń z Ameryki Południowej; 38. lewy dopływ Bugu; 39. czarny listek w kartach; 40. pryskają z ogniska; 41. alabastrowy klosz osłaniający światło od dołu; 42. miasto w Nigerii; 43. odgłos eksplozji; 44. czternasta litera grecka; 45. auto z Korei.

Poziomo: 46. iglak o czerwonym drewnie; 47. miasto w Iraku; 48. niebezpieczna w górach; 49. artykuł zastępczy; 50. dzielnica Londynu; 51. pagórek polodowcowy; 52. ojczyzna Mandeli; 53. „krzyżówkowy” proszek; 54. do kierowania koniem; 55. waluta Jemenu; 56. sarmacka złość; 57. bogini w mit. indyjskiej, która jako rzeka wypłynęła z włosów Siwy; 58. miasto w Chile; 59. dopływ Kury; 60. płaci za używanie radia; 61. pasmo włosów, pukiel; 62. miasto w syberyjskiej części Rosji; 63. narząd węchu; 64. ależ była o nią awantura; 65. sabaryta; 66. blask, połysk przestarzałe; 67. Francisco, konkwistador hiszp.; 68. syn Apollina i Kreuzy; 69. stępka; 70. ros. strój kobiecy; 71. dawna nazwa Tokio; 72. nożyce ogrodnika; 73. Polska do 1989; 74. grecka bogini nieszczęścia; 75. krzew na napój; 76. mniejsza od kościoła; 77. nacja w Tajlandii; 78. miasto w płn. Węgrzech; 79. wąsata ryba; 80. stan w zach. części USA; 81. chybione uderzenie piłki; 82. ptak z rodziny drozdowatych; 83. zakochany w Łęckiej; 84. najprostszy węglowodór nienasycony; 85. aromatyczny alkohol; 86. pochyłe pismo drukarskie; 87. lodówka na kuli.

Krzyżówki nr 43 – „I CUDZY ANALFABETYZM UTRUDNIA PISANIE”.
Prawidłowe rozwiązania nadesłali: Bolesław Korżak, Lidia Postlep, Krystyna Przybyłek, Ryszard Gardziński, Lidia Michno (Łobez), Zygmunt Kulig (Szczecin), Elżbieta Karolkowska, Justyna Sulima (Suliszewice), Andrzej Jagiełka (Sielsko).
Nagrodę – miesięczną prenumeratę „Nowego Tygodnika Łobeskiego” wygrał pan Zygmunt Kulig ze Szczecina.
Nagroda do odbioru w redakcji – prosimy o kontakt w celu ustalenia szczegółów.
Gratulacje! – „nowy tygodnik łobeski” – PISZEMY DLA WAS!
***
KRZYŻÓWKA NA SMS!!!
Rozwiązania należy nadsyłać sms’em do każdego następnego czwartku od publikacji do godz. 15:00 wg następującego schematu: Rozwiązanie krzyżówki nr (numer krzyżówki): (treść hasła). Nadawca: (imię, nazwisko, adres wraz z kodem pocztowym). Sms’y należy wysyłać pod numer: 607 721 607. Opłata za wysłanie sms-a wg. taryfy operatora.

NOWY tygodnik łobeski
„Nowy Tygodnik Łobeski” gazeta powiatowa. **REDAKCJA**: 73-150 Łobez, ul. Kościuszki 10, tel./fax (91) 39 70 990.
REDAKTOR NACZELNY: Adam Hlib **(607 721 607)**. **SKŁAD**: Jarek Dąbrowski. **WYDAWCA**: DJ Media Sp. z o.o., Łobez **NAKŁAD**: 4.000 egz.
REKLAMA: Adam Hlib tel. 607 721 607. **DRUK**: DJ Media Sp. z o.o. Łobez. **ODDANO DO DRUKU**: 7.11.2022 r., godz. 10.00
Redakcja nie odpowiada za treść reklam i ogłoszeń. Zastrzegamy sobie prawo do adiustacji i skracania tekstów oraz ogłoszeń drobnych.

INFORMATOR POWIATOWY

TELEFONY ALARMOWE	
Policja	997, 112, 91 5615 511 – dyż.
Straż miejska	91 397 61 58
Pogotowie ratunkowe	999
Straż pożarna	998
Pogotowie gazowe	992
Pogotowie energetyczne	991
Pogotowie energetyczne - Łobez	91 39 744 88
Pogotowie energetyczne - Gryfice	91 38 478 12
Pogotowie ciepłowni	993, 91 397 33 97
Pogotowie wodno-kanalizacyjne (PWiK)	994, 91 397 47 85
Powiatowa Stacja Sanitarno-Epidemiologiczna	91 397 45 42
Powiatowy Inspektorat Weterynarii	91 39 74 743
Powiatowy Inspektor Nadzoru Budowlanego	91 39 761 28
SŁUŻBA ZDROWIA	
Szpitale:	
Drawsko Pomorskie	94 363 03 41
Gryfice	91 384 20 61
Resko	91 395 13 00
Przychodnie:	
Łobez, ZOZ „Medyk”, ul. Orzeszkowej 5	91 397 64 00
Łobez, NZOZ „Medicor”, ul. Kwiatowa 12	91 397 38 95, 510 593 483
Łobez, NZOZ „Przych. Rodzinna”, ul. Niepodległości 66	- 91 397 55 60, 604 500 996
Łobez, NZOZ „Intermed”, ul. Sikorskiego 6	91 852 42 91
Dobra, ul. Mieszczańska 1a	91 391 4125
Radowo M., NZOZ „Ośrodek Zdrowia”, Radowo Małe 17	- 91 397 22 20, 604 140 536
Resko, NZOZ „Intermed”, ul. Jedn. Narodowej 8	91 852 42 92
Resko, NZOZ Ośrodek Zdrowia, ul. Boh. Monte Cassino 10	- 91 395 15 65, 91 395 11 14
Węgorzyno, Balticmed Przychodnia Lekarska, ul. Runowska 22	- 91 397 15 45, 608 521 878
Opieka nocna i świąteczna:	
Łobez, Sikorskiego 6 (wejście od ul. Wojska Polskiego)	91 39 116 92
Opieka stomatologiczna:	
Dobra, NFZ, NZOZ Mardent, Armii Krajowej 62	604 793 056
Łobez, NFZ, B. Danowska-Krawczak, Spokojna 6	606 823 373
Łobez, NFZ, B. Stojek, Orzeszkowej 5-5A	782 714 349
Łobez, NFZ, M. Ostapowicz, Orzeszkowej 5-5A	603 885 564
Łobez, J. Januszkiewicz, Wybickiego 5	91 397 30 20
Łobez, G. Pobłocki, Wybickiego 5	91 397 59 99
Łobez, A. Kamińska-Piórek, Pocztowa 16	691 952 384
Resko, NFZ, E. Krzykacz, Kościelna 1	91 395 19 04
Węgorzyno, NFZ, IPS L. Żurek, Grunwaldzka 27/2	511 066 456
Apteki:	
Łobez, Wybickiego 5	91 397 56 68
Łobez, Kościelna 5/1A	91 397 30 31
Łobez, Niepodległości 23B	691 483 083
Łobez, Niepodległości 14	91 578 59 33
Łobez, ul. Moniuszki 1	91 30 70 676
Dobra, Mieszczańska 1a	91 391 41 01
Radowo Małe, 92	91 577 79 53 (73)
Resko, Rynek 14a	91 395 11 54
Resko, Wojska Polskiego	91 395 11 99
Węgorzyno, Grunwaldzka 4	91 397 00 98
Rozkład św. i niedz. dyżurów aptek znajduje się na stronie internetowej Starostwa Powiatowego	
Przedsiębiorstwa Użyteczności Publicznej:	
PUK Łobez	91 39 744 65
PWiK Łobez	91 39 747 85
OŚWIATA:	
Łobez	
Łobeski Dom Kultury	91 397 45 71
Miejska Biblioteka Publiczna (B. Pedagogiczna)	91 397 44 08
Szkoła Podstawowa Nr 1	91 397 43 99
Szkoła Podstawowa Nr 2	91 397 43 70
Szkoła Podstawowa Nr 3	91 397 47 61
Szkoła Podstawowa w Bełcznie	91 397 81 05
ZS im. Tadeusza Kościuszki	91 397 43 49
Przedszkole Miejskie Nr 1 (Hałabała)	91 397 46 11
Szkoły Prywatne i Niepubliczny Żłobek	91 397 31 90
Dobra	
Szkoła Podstawowa w Dobrej	91 39 14 410
Szkoła Podstawowa w Wojtaszycach	91 39 10 527
Radowo Małe	
Zespół Szkół Publicznych	91 39 72 291, 91 39 72 460
Resko	
Zespół Szkół w Resku	91 39 51 698
Szkoła Podstawowa w Resku	91 39 51 800
- filia w Łosośnicy	91 39 50 129
Szkoła Podstawowa w Starogardzie	91 39 50 023
Przedszkole Miejskie	91 39 51 128
Węgorzyno	
Szkoła Podstawowa w Węgorzynie	91 39 71 418
Szkoła Podstawowa w Runowie Pomorskim	91 39 71 440
Przedszkole Miejskie im. Króla Lwa	91 39 71 494
URZĘDY	
Starostwo Powiatowe w Łobzie	91 817 14 03
Urząd Miejski w Łobzie	91 397 40 01/02
Urząd Gminy w Radowie Małym	91 397 22 22
Urząd Miejski w Resku	91 395 15 03
Urząd Miejski w Dobrej	91 391 45 28
Urząd Miejski w Węgorzynie	91 397 15 63

PODPOWIEDŹ: AGUTI, CIRROS, EGER, RANKOR, TOMSK, YAP.

BEZPŁATNA POMOC W ZAKRESIE UZALEŻNIEŃ ORAZ POMOCY RODZINIE

ul. Niepodległości 50 (budynek biblioteki) w Łobzie
tel. 91 397 57 01
www.gkrpa.lobez.pl

W związku ze stanem epidemii na terenie Rzeczpospolitej Polskiej, zajęcia ze specjalistami będą odbywały się zdalnie przy pomocy platformy Skype i telefonicznie.

ZAJĘCIA TERAPEUTYCZNE
dla osób uzależnionych i współuzależnionych
poniedziałek 16:15 – 20:15
SKYPE: jolanars
TELEFON: 503 003 431

ZAJĘCIA TERAPEUTYCZNE
w zakresie: komunikacji w rodzinie, terapii zaburzeń odżywiania, przemocy i uzależnienia, rozwodu, adopcji, rodziny zrekonstruowanej, straty i żałoby w rodzinie, trudności emocjonalnych oraz problematycznych zachowań dzieci, młodzieży i osób dorosłych
czwartek 16:00 – 20:00
SKYPE: Ośrodek Terapii i Mediacji
TELEFON: 504 049 692

ZAJĘCIA TERAPEUTYCZNE
dla osób uzależnionych i współuzależnionych
piątek 16:00 – 20:00
TELEFON: 660 755 625

PORADY PRAWNE
dla osób współuzależnionych oraz potrzebujących wsparcia
I i III wtorek miesiąca 18:00 – 20:30
TELEFON: 691 394 784

PUNKT KONSULTACYJNY
dla osób dotkniętych przemocą w rodzinie
czwartek 16:00 – 20:00
SKYPE: Ośrodek Terapii i Mediacji
TELEFON: 504 049 692

PUNKT KONSULTACYJNY
dla osób uzależnionych i współuzależnionych
wtorek 16:00 – 18:00
TELEFON: 605 591 430

reklama w gazecie, tel./fax: 91 39 70 990, kom. 607 721 607, e-mail: nowytygodniklobeski@wp.pl

eprasa.pl f7c83bca38

ŁOBESKI BUDŻET OBYWATELSKI

(ŁOBEZ) Przed kilkoma dniami poznaliśmy oficjalne wyniki głosowania na zadania zgłoszone do Budżetu Obywatelskiego Gminy Łobez na nadchodzący rok.

W kategorii „Osiedle" zwyciężył remont chodnika w części ul. Chrobrego i Krzywoustego na który to oddano 590 głosów. Drugie miejsce w głosowaniu zajął projekt „kolorNOWA Zielona – zagospodarowanie wzgórza Zielonej w Łobzie" – 256 głosów. Na trzecim miejscu znalazł się projekt „Psia Meta – wybieg dla psów w Łobzie" – 254 głosy.

Wśród zadań do realizacji na terenie sołectw wygrał projekt zakładający wykonanie placu zabaw i ogrodzenia oraz zakup urządzeń w miejscowości Grabowo, który otrzymał aż 782 głosy. Drugie miejsce z 303 głosami zajął „Tarnowski Zakątek – utworzenie ogólnodostępnej, wielofunkcyjnej przestrzeni publicznej".

(x)

„BEZPIECZNA DROGA" W SZKOLE PODSTAWOWEJ W RADOWIE MAŁYM

(RADOWO MAŁE) W środę 12 października zajmujący się profilaktyką policjant Komendy Powiatowej Policji w Łobzie oraz dzielnicowy Komisariatu Policji w Resku przeprowadzili spotkania z uczniami klas 1-3 oraz przedszkolakami w Szkole Podstawowej im. Kornela Makuszyńskiego w Radowie Małym.

Policjanci na zaproszenie Dyrektora Szkoły Podstawowej Jacka Mielcarek spotkali się z młodzieżą. W trakcie wspólnych zajęć omówione zostały zasady bezpiecznego zachowania się na drodze, a także spędzania czasu w trakcie zabaw. Przypomniane zostały numery alarmowe. Omówiono jakie informacje należy podać jeżeli wzywamy pomocy, czyli jak udzielić odpowiedzi na pytania: Gdzie? Co się stało? Komu? Ile osób? Kto dzwoni? Funkcjonariusze poinformowali również uczestników jaki jest właściwy sposób postępowania w kontaktach z nieznajomymi.

Uczniowie z dużym zaangażowaniem oraz aktywnością uczestniczyli w spotkaniach. Na zakończenie zajęć zostało zaprezentowane wyposażenie funkcjonariuszy do codziennej służby, co spotkało się z dużym entuzjazmem szczególnie najmłodszych słuchaczy.

(info: KPP Łobez)

OGŁOSZENIE

OGŁOSZENIE

reklama w gazecie, tel./fax: 91 39 70 990, kom. 607 721 607, e-mail: nowytygodniklobeski@wp.pl

eprasa.pl f7c83bca38