MATEX
CENTRUM BUDOWLANE - BHP
Piotrków, ul. Gliniana 4
695-205-800 matex-sklad.pl

25 lutego 2026 r. Nr 4 ISSN 1427 - 9096 indeks 337846 3,50 zł (w tym 5% VAT)

Trybunalski Tydzień

ISSN 1427-9096

Numer w sprzedaży do 03.03.2026

Piotrków Trybunalski, Aleksandrów, Czarnocin, Gorzkowice, Grabica, Rozprza, Sulejów, Łęki Szlacheckie, Moszczenica, Wola Krzysztoporska, Wolbórz

# Wielka kasa dla muzeum?

Czy Zamek Królewski w Piotrkowie Trybunalskim doczeka się wielkiej modernizacji dzięki Funduszom Norweskim? W piątek 20 lutego do muzeum zawitali goście z firmy INTBAU, międzynarodowego stowarzyszenia zajmującego się projektowaniem architektonicznym oraz opieką nad zabytkami. Oglądali perłę miejskiej architektury z XVI, od tajemniczych piwnic aż po niedostępny dla zwiedzających strych. Oględziny odbyły się w ramach przygotowania projektu rewitalizacji budynku, na który zamek może pozyskać bezzwrotnie pomoc finansową. Czy przeszkodą do rewitalizacji może okazać się ewentualny wkład własny, jaki musiałoby wnieść miasto?

czytaj s. 3

## Hyde Park w Piotrkowie Trybunalskim?

Piotrkowski Hyde Park - Miejska Mównica na Krzywdzie, taki pomysł został przedstawiony na ostatniej Komisji Oświaty, Nauki, Kultury i Kultury Fizycznej, Rady Miasta Piotrkowa.
Czy miasto potrzebuje miejsca, gdzie będzie można wygłaszać swoje poglądy?

czytaj s. 4

## Sportowa gala Ziemi Piotrkowskiej 2025

czytaj s. 7

REKLAMA

eprasa.pl f7ce7a82d0

# Kronika Trybunalska (i nie tylko) z... przymrużeniem oka

Bez wątpienia najgłośniejszą imprezę kończącą karnawał zorganizowano w remizie w Komornikach (gmina Wolbórz). Cel był szlachetny, bo charytatywny. Oprócz klasycznych tańców – hulańców, jedzenia, picia i zabawy zaprezentowano też taniec artystyczno – erotyczny. O ile raczej spodobało się to większości obecnych na zabawie przedstawicieli płci brzydkiej, o tyle ktoś (nie bardzo wiadomo kto) uznał, że sprawę należy nagłośnić i wysłał filmiki i zdjęcia do różnych redakcji. Te sprawę nagłośniły. I zrobiła się burza, niektórzy mówią że g….burza. Organizatorzy twierdzą, że ten striptiz to nie ich inicjatywa, że to taka niespodzianka od sponsora, pojawiły się też kolejne oświadczenia i dementi. Na jednym ze zdjęć z imprezy widać, jak pani striptizerka pokazuje swoją skarbonkę. To pomogło, bo zebrano 12 tysięcy złotych. Jednak jest coś w powiedzeniu, że cel uświęca środki.

Dane osobiste, numer PESEL, data zatrudnienia, rodzaj i okres zatrudnienia oraz wysokość wynagrodzenia - takie dane osobiste pracowników Samodzielnego Szpitala Wojewódzkiego im. Mikołaja Kopernika w Piotrkowie mogły wyciec po - jak informuje dyrekcja - błędzie jednego z pracowników. Sprawa została zgłoszona do Urzędu Ochrony Danych Osobowych, a personelowi placówki doradzono zastrzeżenie numeru PESEL w aplikacji mObywatel. Czy groźny incydent naruszenia prywatności pracowników szpitala wyniknął z nierównych płac oraz oszałamiających kwot jakie - według anonimowych świadków - otrzymuje część lekarzy? Nie wiem, ale wiem gdzie jest cyberbezpiecznie. W PWiK.

Ulice, kamienice i rynek Piotrkowa Trybunalskiego stały się planem filmowym drugiego sezonu serialu „Przesmyk". Produkcja, która zdobyła popularność jako jeden z najgłośniejszych polskich thrillerów szpiegowskich ostatnich miesięcy, wraca z nowymi odcinkami, a część zdjęć realizowana jest właśnie w sercu miasta. Piotrków grał ukraińskie miasto w czasie wojny, więc jeśli już się śmiać i cieszyć, to raczej szyderczo.

Vladimir Siemirunnij - w polskiej wersji po prostu Władek - panczenista Pilicy Tomaszów Mazowiecki zdobył srebrny medal na 10.000 metrów w łyżwiarstwie szybkim podczas Igrzysk Olimpijskich. Rosjanin z polskim paszportem przegrał tylko z czeskim zawodnikiem Metodijem Jilkiem. Fajnie, że wśród tego wielkiego i niekoniecznie fajnego narodu znalazł się jeden fajny. I zdobywa dla nas medale. Szkoda, że tylko jeden, ale dobre i to.

Minus sześć stopni na dworze, minus trzy w środku kaplicy cmentarnej i para z ust podczas mszy pogrzebowej. Do redakcji ePiotrkow.pl napisała mieszkanka Piotrkowa Trybunalskiego, zszokowana warunkami, w jakich żegnano zmarłych podczas styczniowych mrozów. Niektórzy mówią, że trzeba się przyzwyczajać, ale bez przesady.

Funkcjonariusze z Komisariatu Policji w Wolborzu zatrzymali 48-latkę, która w stanie mocnej nietrzeźwości uderzyła w płot i uciekła z miejsca zdarzenia. Kobieta usłyszała zarzuty, grozi jej kara pozbawienia wolności do 3 lat. Ciekawe było tłumaczenie, dlaczego jechała po pijanemu (2,7 promila!!!) Otóż jak powiedziała, mężowi skończyło się piwo, więc udała się do sklepu, by uzupełnić braki. Są jeszcze żony naprawdę oddane swoim mężom.

Osadzeni z Aresztu Śledczego w Piotrkowie Trybunalskim biorą udział w kursie spawacza realizowanym w ramach programu Fundusze Europejskie dla Rozwoju Społecznego (FERS). Szkolenie stanowiło element działań resocjalizacyjnych, których celem jest przygotowanie skazanych do powrotu na rynek pracy po opuszczeniu jednostki penitencjarnej. Kurs obejmuje zarówno część teoretyczną, jak i praktyczną. Tak, nauka obsługi palnika - to się rzeczywiście może przydać.

**Marcin Cecotka**

fot. Karina Chojnacka

OGŁOSZENIA

eprasa.pl f7ce7a82d0

# Wielkie pieniądze dla Muzeum w Piotrkowie z Funduszy Norweskich?

**Czy Zamek Królewski w Piotrkowie Trybunalskim doczeka się wielkiej modernizacji dzięki Funduszom Norweskim? W piątek 20 lutego do muzeum zawitali goście z firmy INTBAU, międzynarodowego stowarzyszenia zajmującego się projektowaniem architektonicznym oraz opieką nad zabytkami. Oglądali perłę miejskiej architektury z XVI, od tajemniczych piwnic aż po niedostępny dla zwiedzających strych. Oględziny odbyły się w ramach przygotowania projektu rewitalizacji budynku, na który zamek może pozyskać bezzwrotnie pomoc finansową. Czy przeszkodą do rewitalizacji może okazać się ewentualny wkład własny, jaki musiałoby wnieść miasto?**

**Czym są Fundusze Norweskie?**

Fundusze Norweskie to środki finansowe przekazywane przez Norwegię, Islandię i Liechtenstein na rzecz zmniejszania różnic społecznych i gospodarczych w Europie oraz wzmacniania współpracy z krajami Unii Europejskiej. Polska jest największym beneficjentem tych funduszy.

Pieniądze wspierają m.in. projekty związane z ochroną środowiska, kulturą, edukacją, zdrowiem, innowacjami, a także rozwojem lokalnych społeczności. Fundusze Norweskie pomagają realizować inwestycje, które poprawiają jakość życia mieszkańców.

**Fundusze Norweskie**

Norweski Mechanizm Finansowy i Mechanizm Finansowy Europejskiego Obszaru Gospodarczego to bezzwrotna pomoc finansowa przyznawana przez Islandię, Liechtenstein i Norwegię. Udział w konkursach mogą wziąć podmioty z sektora publicznego, prywatnego oraz organizacje pozarządowe. Na stole są wielkie pieniądze, Polska w obecnej edycji otrzyma prawie 4 mld zł, czyli prawie 925 mln euro, na osiem programów. W tym na program „Kultura" - o którego finansowanie stara się Muzeum w Piotrkowie Trybunalskim.

Do tej pory Polska wykorzystała ponad 1 miliard euro środków pochodzących z tego mechanizmu i jest jednym z największych beneficjatów funduszy.

**Goście zwiedzili muzeum od piwnicy aż po strych**

Przedstawicieli polskiego oddziału firmy INTBAU zapoznali się z pokaźną historią Zamku Królewskiego, wizyta miała na celu przeanalizowanie budynku do ewentualnej możliwości remontu. Do tego potrzeba złożonego planu, jakiego finansowanie zostałoby zaakceptowane przez program Kultura z Funduszy Norweskich.

Na razie jesteśmy troszkę przytłoczeni, bo to jest kawał historii i bardzo ciekawy budynek, zarówno jeżeli chodzi o tę substancję architektoniczną, jak i o wydarzenia, które tu miały miejsce. Na pewno jesteśmy pod wrażeniem tego, jak zostaliśmy tu przywitani, ile osób zarówno z muzeum, jak i z urzędu się tu pojawiło. Widać, że ten budynek jest ważny dla lokalnej społeczności. Jeżeli chodzi o wartość historyczną, to zdecydowanie się wyróżnia. My do tej pory mieliśmy do czynienia raczej z obiektami skromniejszymi i też datowanymi później, więc to jest na pewno wybitny zabytek - **mówił Tomasz Jański, z Politechniki Krakowskiej, przedstawiciel INTBAU.**

**Piotr Gajda ma wizję**

Rolę przewodnika po muzeum przejął Piotr Gajda, który bardzo szczegółowo przedstawił złożoną historię Zamku Królewskiego. Goście mieli okazję wysłuchać opowieści o dawnej fosie okalającej zamek, którą - według Piotra Gajdy - należałoby odkopać. Skomplikowana przeszłość budynku została przekazana do ostatniej cegły, a nawet oryginalnego koloru terakoty. Nie zabrakło również anegdot i historii z paranormalnych, Piotr Gajda, aby przybliżyć aspekt popkulturowy, podzielił się historią z duchami, jakie nawiedzały Zamek Królewski. Co najbardziej fascynuje w budynku wzniesionym dla Zygmunta Starego?

- Oczywiście piwnice. Tam straszne rzeczy były, ponieważ tam się pojawiają duchy. Może ludzie nie wierzą, ale od dawnych czasów jak nawet strażnicy byli, to niektórzy woleli zimą na 20-stopniowym mrozie biegać dookoła zamku niż tam siedzieć w nocy. Sam doświadczyłem wizyty jednego ducha, nie żartuję w tej chwili. Aczkolwiek duchy też się pokazywały tutaj na salach zamkowych i jedną na przykład pracownicę straszył żołnierz, ręka żołnierza ją łapała. Jak ona się zbliżała do drzwi, to ręka żołnierza wyskakiwała. Ona twierdziła, że to widziała i uciekała. Także historia jest z duchami potężna. W nocy muzeum pojawiają się jakieś wyjątkowe duchy. Nawet są chyba już schowane w podziemiach i czekają na akcję, żeby wyjść - **mówił Piotr Gajda, pracownik muzeum.**

**Dyrektor Dariusz Turek ma plan minimum i maksimum**

Dyrektor placówki studzi emocje i plany związane m.in. z odkopaniem fosy zamkowej. Jak mówi pozyskanie Funduszy Norweskich to szansa na odpowiednie - zgodne z wytycznymi konserwatorskimi - docieplenie budynku, kontrolę klimatu zabytku, która uratuje zabytki przed zniszczeniem czy degradacją.

- Powiem, że celuję bardziej w plan maksimum, bo skoro są to fundusze, to moim zdaniem powinniśmy wykorzystać tę szansę i wnioskować o pełną pulę. Natomiast plan minimum na pewno rewitalizacja pod kątem odnowienia niektórych elementów, pod kątem ocieplenia, pod kątem adaptacji pomieszczeń na potrzeby muzealne, na magazyny. To wszystko, co jest wpisane w projekcie i też dlatego tutaj Państwo są, żeby jakby nam wskazać, w których miejscach możemy to zrobić, a gdzie po prostu trzeba będzie zmienić ten projekt. No i to można powiedzieć takie oględziny naszego zamku pod kątem oceny. Z pewnością będą wymagane zgody konserwatorskie i właśnie dlatego ci Państwo ocenią, na jakim etapie mogą włączyć się w te nasze prace - **mówił dyrektor muzeum.**

**Wielki remont Zamku Królewskiego?**

Szanse w bezzwrotnej dotacji widzi również magistrat, projekt muzeum nie był jedynym zgłoszonym do Programu Rozwoju Lokalnego w ramach Funduszy Norweskich i EOG. Jednak jak udało nam się nieoficjalnie ustalić, tylko muzeum udało się przejść pierwsze „sito" dla uzyskania dotacji. Czy problemem może być ewentualny wkład własny w projekt rewitalizacji? Monika Pawłowska-Uszakow, kierownik Biura Prasowego i Komunikacji Społecznej zaznacza, że miasto nie deklaruje automatycznego pokrycia wkładu własnego w każdym przypadku, potrzebna jest realna perspektywa zabezpieczenia takich środków.

- Jeżeli regulamin konkursu wymaga wniesienia wkładu własnego do projektu, to miasto aplikuje o dotację tylko w sytuacji, gdy zakłada zabezpieczenie wkładu własnego w razie zakwalifikowania projektu do dofinansowania - **informuje Monika Pawłowska-Uszakow.**

**Wiceprezydent Piotrkowa, Piotr Kulbat** widzi ogrom prac, ale i możliwości, jakie dałoby finansowanie z Funduszy Norweskich.

- Jest to zdecydowanie szansa, ponieważ zamek, wymaga bardzo dużo prac remontowych, konserwacyjnych, czasem i odtworzeniowych. Od takich jak detale, które stanowią jakąś wartość historyczną, po tak prozaiczne, jak ogrzewanie, czyli nieszczelność okien. Więc jeśli uda nam się pozyskać, w zależności już, w jakim zakresie przeprowadzimy tę pracę, to automatycznie wzbogacamy tę ofertę turystyczną i poprawiamy warunki pracy, a też ubogacamy i przywracamy do pierwotnego stanu, do pierwotnej świetności muzeum - **mówił wiceprezydent.**

**Po ewentualnym remoncie Zamek Królewski mógłby stać się filarem i produktem turystycznym.**

- Jesteśmy przekonani i dążymy do tego, bo jest to jeden z najbardziej reprezentacyjnych budynków Piotrkowa związanych z tożsamością naszego miasta i historią, więc absolutnie musimy to promować, eksponować i dążyć do tego, żeby te środki pozyskać i tę ofertę w jak najlepszym wydaniu przedstawiać - **dodał Piotr Kulbat.**

Wielkie pieniądze leżą teraz na stole, wszystko teraz zależy od napisania odpowiedniego projektu, jaki pomógłby je pozyskać. Być może „duch żołnierza" przestanie już chwytać za rękę, zziębniętych pracowników muzeum a będzie witał turystów, którzy tłumnie będą odwiedzać Piotrków Trybunalski, aby perłę architektury zobaczyć na własne oczy.

**Filip Zieliński**

REKLAMA

eprasa.pl f7ce7a82d0

# Aeroklub Ziemi Piotrkowskiej w systemie ochrony ludności Lotnisko w Piotrkowie z nową, strategiczną rolą

**To pierwsze takie porozumienie w województwie łódzkim. Aeroklub Ziemi Piotrkowskiej oficjalnie został włączony do systemu ochrony ludności i obrony cywilnej. Oznacza to nowe możliwości rozwoju lotniska, ale też realną rolę Piotrkowa Trybunalskiego w działaniach na wypadek sytuacji kryzysowych.**

Aeroklub Ziemi Piotrkowskiej podpisał porozumienie z wojewodą łódzkim, na mocy którego stał się podmiotem ochrony ludności w zakresie realizacji zadań ochrony ludności i obrony cywilnej na terenie województwa łódzkiego. To pierwsza tego typu umowa w regionie zawarta pomiędzy aeroklubem a przedstawicielem strony rządowej.

Przez ostatnie miesiące infrastruktura lotniska w Piotrkowie była poddawana audytom Urzędu Wojewódzkiego w Łodzi. Sprawdzano m.in. przygotowanie obiektu do realizacji zadań związanych z obroną cywilną.

– Podpisane z wojewodą łódzkim porozumienie otwiera nam możliwości ubiegania się o środki finansowe na rozbudowę infrastruktury lotniska, m.in. w zakresie organizacji szkoleń i ćwiczeń dla organów oraz podmiotów ochrony ludności, przygotowujących do działania w przypadku zagrożeń. Chodzi również o tworzenie warunków do utrzymania łańcucha dostaw niezbędnych towarów drogą lotniczą, ewakuacji ludności i mienia oraz zapewnienie funkcjonowania podmiotów realizujących działania ratownicze, pomoc humanitarną i pomoc doraźną – **podkreśla Marcin Pampuch, dyrektor Aeroklubu Ziemi Piotrkowskiej.**

Budżet obrony cywilnej województwa łódzkiego na 2026 rok wynosi 280 mln zł. W skali kraju na ochronę ludności i obronę cywilną przeznaczono 34 mld zł. Nowy status aeroklubu daje więc szansę, by część tych środków trafiła także do Piotrkowa Trybunalskiego.

Lotnisko w Piotrkowie to dziś jedno z najbardziej aktywnych lotnisk szkoleniowych w Polsce. W 2025 roku obsłużono tu blisko 40 tysięcy operacji lotniczych – głównie szkoleniowych. Obiekt dysponuje asfaltową drogą startową z oświetleniem nawigacyjnym, warsztatem obsługi technicznej, zapleczem noclegowym oraz stałą obsługą Kierujących Lotami na częstotliwości 119.305 MHz.

W ostatnich latach w infrastrukturę aeroklubu zainwestowano blisko 7,7 mln zł. Powstało 11 nowych hangarów wraz z płytami postojowymi. Na miejscu prowadzone są szkolenia szybowcowe i samolotowe, działa ośrodek szkolenia śmigłowcowego oraz strefa zrzutu spadochronowego. Partnerem aeroklubu jest Polska Akademia Lotnicza, szkoląca pilotów dla narodowego przewoźnika.

Włączenie lotniska w Piotrkowie do systemu ochrony ludności to nie tylko prestiż, ale przede wszystkim realne zwiększenie znaczenia miasta na mapie bezpieczeństwa regionu. W sytuacjach kryzysowych piotrkowskie lotnisko może stać się kluczowym punktem wsparcia logistycznego i operacyjnego dla całego województwa.

# Hyde Park w Piotrkowie Trybunalskim?

**Piotrkowski Hyde Park - Miejska Mównica na Krzywdzie, taki pomysł został przedstawiony na ostatniej Komisji Oświaty, Nauki, Kultury i Kultury Fizycznej, Rady Miasta Piotrkowa. Czy miasto potrzebuje miejsca, gdzie będzie można wygłaszać swoje poglądy? Radny Piotr Gajda widzi w tym pomyśle świetne miejsce dla długich przemówień radnych, co miałoby drastycznie skrócić sesje RM, a żeby zachęcić Piotrkowian do wygłaszania swoich poglądów, chce stworzyć enklawę wolności słowa.**

**Speakers' Corner**

Speakers' Corner to tradycyjne miejsce publicznych wystąpień w londyńskim Hyde Parku, gdzie od XIX wieku każdy może stanąć na prowizorycznej mównicy i zabrać głos w sprawach politycznych, społecznych czy religijnych. Przestrzeń ta uchodzi za symbol brytyjskiej wolności słowa i kultury otwartej debaty, jednak nie jest wyłączona spod przepisów, obowiązuje tam prawo Anglii i Walii, w tym regulacje dotyczące mowy nienawiści, gróźb czy nawoływania do przemocy. Na przestrzeni lat przemawiali tam m.in. Karl Marx, Vladimir Lenin oraz Marcus Garvey, a także liczni działacze, kaznodzieje i aktywiści traktujący to miejsce jako forum bezpośredniej konfrontacji poglądów.

**Hyde Park na Krzywdzie**

Pomysł powstania podobnego miejsca w Piotrkowie Trybunalskim przedstawił na ostatniej Komisji Oświaty, Nauki, Kultury i Kultury Fizycznej przewodniczący komisji. Nieopodal fontanny przy ul. Słowackiego miałaby powstać Mównica Miejska. **Radny Piotr Gajda przekonuje do swojego pomysłu:**

- Mównica będzie otwarta, ustawiona przy chodniku, tak aby każdy mógł ich słuchać. Czy radni wskażą, gdzie takie miejsce powinno się znaleźć? Planujemy lokalizację przy ulicy Słowackiego, na wysokości fontann, tuż przy chodniku. Powstanie tam mała trybuna i niewielki placyk – przestrzeń do wypowiedzi dla wszystkich, którym coś leży na wątrobie.

Dopytujemy radnego o ramy publicznej dyskusji, jaka mogłaby być prezentowana na Mównicy Miejskiej. Mówi się, że na Speakers' Corner nie można obrażać rodziny królewskiej, radny pije do wielogodzinnych Sesji Rady Miasta Piotrkowa Trybunalskiego, na których część radnych - według Piotra Gajdy - zbyt rozwlekle prezentuje swoje pomysły i poglądy.

- Nie no, u nas chyba będzie można tak mówić, bo nie mamy królowej ani króla. Nawet myśleliśmy, że niektórzy radni mogliby tam rozszerzać swoje przemówienia. Skoro na sesjach bywa im mało czasu na wypowiedzi, mogliby kontynuować swoje wystąpienia właśnie w tym miejscu.

Radny Gajda proponuje również pełną wolność słowa w piotrkowskim Hyde Parku:

- Będzie też tabliczka z informacją, że wszystko, co zostanie tam powiedziane, nie będzie nadawało się do sądu. To miałaby być swego rodzaju „jurydyka" – miejsce wyłączone spod kurateli sądowej i policyjnej. Jedno jedyne miejsce, w którym będzie można powiedzieć wszystko.

**Co na to prawo?**

Art. 54 Konstytucji Rzeczypospolitej Polskiej gwarantuje każdemu wolność wyrażania swoich poglądów oraz pozyskiwania i rozpowszechniania informacji. Prawo do debaty publicznej podparte jest również przez orzeczenia polskich sądów oraz Europejskiego Trybunału Praw Człowieka. Jednak pamiętajmy, że swoboda wypowiedzi nie może być nadto krzywdząca innych. W przestrzeni publicznej według art. 141 Kodeksu wykroczeń nie wolno używać słów nieprzyzwoitych, grozi za to nawet 1500 zł kary. Art. 216 Kodeksu karnego mówi o zniewadze naruszająca godność osobistą, w niektórych przypadkach możemy z tego powodu dostać grzywnę lub nawet karę pozbawienia wolności. Pamiętajmy również o art. 135 Kodeksu Karnego, który penalizuje obrażanie prezydenta RP. Do tego dochodzi również nawoływanie do nienawiści i pochwalanie przestępstw czy obraza uczuć religijnych - też w Polsce karalne.

**Wyjęcie spod prawa Mównicy Miejskiej również nie wchodzi w grę** - terytorium Polski stanowi jednolity obszar, na którym obowiązuje ten sam porządek prawny.

**Filip Zieliński**

eprasa.pl f7ce7a82d0

Artykuł sponsorowany

Fundusze Europejskie

# Książka, kosmos i hologramy.

## Multimedialna rewolucja w Piotrkowie Trybunalskim już trwa!

**Mediateka 800-lecia w Piotrkowie Trybunalskim to dziś znacznie więcej niż tradycyjna biblioteka. Dzięki wsparciu z Funduszy Europejskich tutejsza Mediateka zmienia się w prawdziwą Multimediatekę! To wyjątkowe miejsce, w którym każdy może dotknąć przyszłości.**

Biblioteka niegdyś kojarzyła się głównie z ciszą i rzędami zakurzonych regałów. Dzisiaj, odwiedzając budynek przy ulicy Curie-Skłodowskiej, wchodzimy w zupełnie inny świat. A będzie jeszcze lepiej dzięki projektowi MULTI-MEDIA-TEKA, wartemu ponad 7,6 miliona złotych. Piotrków Trybunalski zyska miejsce jeszcze bardziej nowoczesne.

### Budynek, który stał się gigantycznym ekranem

To, co najbardziej przyciągnie wzrok, to fasada Mediateki, która ożyje na naszych oczach. Dzięki specjalnej folii ciekłokrystalicznej ściany budynku będą pełnić funkcję ogromnego ekranu. Mieszkańcy będą mogli tu oglądać filmy, koncerty oraz ważne wydarzenia kulturalne prosto z ulicy. Dodatkowo interaktywna ściana LED sprawi, że budynek będzie „rozmawiał" z przechodniami. To nowoczesne kino i galeria sztuki w jednym, dostępne dla każdego.

### Kosmiczne przygody i roboty na wyciągnięcie ręki

Wewnątrz Mediateki nauka przestała być nudnym obowiązkiem. Działa tu specjalny dział popularyzacji nauki, który przypomina słynne Centrum Nauki Kopernik. Dzieci i młodzież uczą się tu programowania, budują roboty i obsługują drukarki 3D.

Piotrkowska placówka to także prawdziwe okno na wszechświat. Dzięki współpracy z Europejską Agencją Kosmiczną, młodzi odkrywcy budują modele satelitów i uczą się czytać zdjęcia z orbity. Takiej oferty edukacyjnej nie znajdziecie w żadnej innej bibliotece w regionie. To realna szansa dla dzieciaków z Piotrkowa Trybunalskiego, by zdobyć umiejętności, które w przyszłości otworzą im drzwi do wielkiej kariery.

### Wirtualna rzeczywistość i świat fantasy

Dla miłośników literatury science-fiction przygotowane będzie coś zupełnie wyjątkowego. Interaktywna zabudowa tematyczna pozwoli przenieść się w głąb ulubionych powieści. Będziemy mogli tu zobaczyć witryny holograficzne, które wyświetlają obrazy w 3D. Będzie to wyglądało tak, jakby przedmioty wisiały w powietrzu, co zrobi niesamowite wrażenie na każdym odwiedzającym. To idealne połączenie tradycyjnego czytania z najnowszą technologią.

### Przestrzeń dostępna dla każdego

Mediateka to 7000 metrów kwadratowych wygody. Budynek jest w pełni dostępny dla osób z niepełnosprawnościami i seniorów. Szerokie przejścia, windy i brak barier sprawiają, że każdy czuje się tu swobodnie. Wnętrze podzielono na strefy:

- strefę aktywności: gdzie można rozmawiać i eksperymentować,
- strefę ciszy: wyposażone w specjalne kabiny akustyczne, idealne do nauki lub pracy w spokoju.

Nad wszystkim czuwa doskonale przeszkolona kadra. Pracownicy Mediateki będą niedługo ekspertami od montażu filmów, realizacji dźwięku, a nawet sztucznej inteligencji, którzy zawsze chętnie pomogą w obsłudze nowoczesnych urządzeń.

### Dotknij przyszłości w swoim mieście

Mediateka 800-lecia stała się nowym sercem kulturalnym Piotrkowa Trybunalskiego. To miejsce, gdzie po prostu chce się spędzać czas – niezależnie od tego, czy szukamy najnowszego kryminału, czy chcemy wydrukować własny projekt w 3D. Odwiedź Mediatekę już dziś i przekonaj się, jak Fundusze Europejskie zmieniają naszą lokalną bibliotekę w centrum nowoczesnego świata.

**Obserwuj nasze kanały w social mediach i bądź na bieżąco z Funduszami Europejskimi dla Łódzkiego!**

Fundusze Europejskie dla Łódzkiego

Fundusze Europejskie dla Łódzkiego | Rzeczpospolita Polska | Dofinansowane przez Unię Europejską | ŁÓDZKIE

**funduszeUE.lodzkie.pl**

eprasa.pl f7ce7a82d0

# Tragiczny wypadek w Kalinkowie w gminie Aleksandrów Nie żyje 39-letnia kierująca osobówką

**Do tragicznego wypadku doszło w sobotę około godziny 22:40 w Kalinkowie w gminie Aleksandrów w powiecie piotrkowskim. Samochód osobowy marki Kia Picanto zjechał z drogi i uderzył w drzewo. Mimo długotrwałej reanimacji życia 39-letniej kierującej nie udało się uratować.**

Na miejsce zadysponowano zespół ratownictwa medycznego, strażaków z Państwowej Straży Pożarnej w Piotrkowie Trybunalskim oraz druhów z OSP Dąbrowa nad Czarną, którzy jako pierwsi dotarli na miejsce zdarzenia.

Kierująca pojazdem była zakleszczona w rozbitym aucie. Strażacy wykonali dostęp do poszkodowanej przy użyciu narzędzi hydraulicznych.

– Samochód osobowy zjechał z drogi i uderzył w drzewo. Po przybyciu na miejsce zastaliśmy nieprzytomną, 39-letnią kobietę uwięzioną w rozbitym pojeździe. Mimo długotrwałej reanimacji jej życia nie udało się uratować – **mówi Adam Romas, oficer prasowy PSP w Piotrkowie Trybunalskim.**

Po wydobyciu kobiety ratownicy natychmiast przystąpili do reanimacji.

– Zespół ratownictwa medycznego z Żarnowa został zadysponowany do miejscowości Aleksandrów w powiecie piotrkowskim. Po dotarciu na miejsce zdarzenia zastano kierującą pojazdem w stanie nagłego zatrzymania krążenia. Po wydobyciu z pojazdu niezwłocznie rozpoczęto zaawansowane zabiegi resuscytacyjne. Pomimo ogromnego zaangażowania i usilnych starań ratowników medycznych, życia poszkodowanej nie udało się uratować – **informują ratownicy medyczni z Państwowego Ratownictwa Medycznego w Opocznie.**

Okoliczności i przyczyny wypadku wyjaśniają policjanci pod nadzorem prokuratora.

- Ze wstępnych ustaleń wynika, że kierująca pojazdem marki Kia, z nieustalonych na tą chwilę przyczyn utraciła panowanie nad pojazdem w wyniku czego zjechała na pobocze uderzając w drzewo. W wyniku tego zdarzenia poniosła śmierć na miejscu - **dodaje mł. asp. Edyta Daroch z KMP w Piotrkowie Trybunalskim.**

**Iwo Stachaczyk**

fot. Państwowe Ratownictwo Medyczne w Opocznie

REKLAMA

REKLAMA

# Auto uderzyło w przepust w Straszowie Kierowca w ciężkim stanie trafił do szpitala

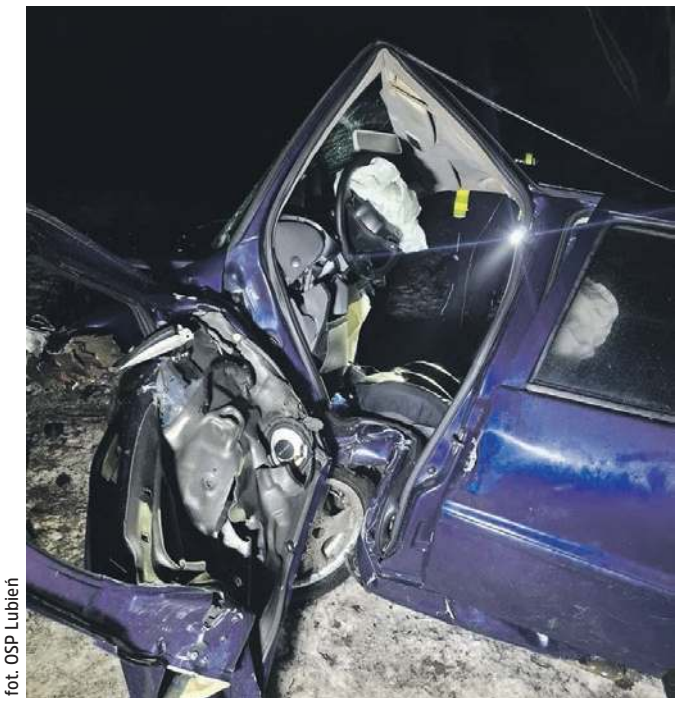

fot. OSP Lubień

**Do kolejnego poważnego wypadku doszło na drodze pomiędzy Lubieniem i Straszowem w gminie Rozprza. Samochód osobowy marki Volkswagen Polo zjechał z jezdni i uderzył w przepust drogowy. Kierowca w ciężkim stanie został przetransportowany do szpitala.**

Do zdarzenia doszło w niedzielę (22 lutego) w nocy, około godziny 3:00, w miejscowości Straszów. Na miejsce skierowano pięć zastępów straży pożarnej – dwa z Jednostki Ratowniczo-Gaśniczej w Piotrkowie Trybunalskim oraz po jednym z OSP Rozprza, OSP Lubień i OSP Straszów.

Strażacy zastali jedną osobę poszkodowaną wewnątrz rozbitego pojazdu. Mężczyzna był przytomny i w kontakcie z ratownikami. Działania polegały na zabezpieczeniu miejsca zdarzenia, ewakuacji kierowcy z auta oraz udzieleniu mu kwalifikowanej pierwszej pomocy.

– Po przybyciu na miejsce zastaliśmy jedną osobę poszkodowaną wewnątrz pojazdu. Kierowca został przekazany Zespołowi Ratownictwa Medycznego i przetransportowany do szpitala – **informuje Adam Romas, oficer prasowy Państwowej Straży Pożarnej w Piotrkowie Trybunalskim.**

**Okoliczności wypadku wyjaśniają policjanci.**

- 36-letni kierujący, jadąc od miejscowości Straszów w kierunku miejscowości Lubień, nie dostosował prędkości do warunków panujących na drodze, w wyniku czego utracił panowanie nad pojazdem i zjechał na pobocze, uderzając w betonowy przepust. Mężczyzna został przetransportowany do szpitala, gdzie pobrano mu krew do badań pod kątem obecności alkoholu oraz środków odurzających w organizmie - **informuje mł. aspirant Edyta Daroch z KMP w Piotrkowie.**

**Iwo Stachaczyk**

REKLAMA

eprasa.pl f7ce7a82d0

# Tego jeszcze nie grali! Koszykówka w ciemnościach przyciągnęła tłumy

W sobotę 21 lutego w Hali Oxford w Piotrkowie Trybunalskim odbyła się wyjątkowa impreza sportowa - UV Basket Hype, czyli koszykówka po ciemku z użyciem świateł ultrafioletowych. To nietypowe widowisko przyciągnęło zarówno zawodników, jak i kibiców, którzy przygotowali się do wydarzenia w pełni – wielu z nich miało na sobie świecące elementy i fluorescencyjne akcenty, które w połączeniu z podświetlonymi piłkami tworzyły niesamowity efekt wizualny.

Na parkiecie zawodnicy poruszali się dynamicznie, a dzięki efektom UV ich ruchy wyglądały spektakularnie nie tylko z perspektywy sportowej, ale również wizualnej. Jak przyznał jeden z uczestników, **Dominik Fiala z drużyny naturoBank ORŁY:**

- Po ciemku za bardzo nie widać, kogo mamy kryć, trzeba rozpoznawać po butach, znacznikach czy spodenkach. W tym może jest jakiś problem, ale jak się gra kilkanaście lat czy nawet kilkadziesiąt, to zna się już odległość od kosza i linie, więc ciemność aż tak nam nie przeszkadza. To po prostu czynny fun, widać koszt to najważniejsze, wszystko można zrobić widowiskowo.

Publiczność aktywnie dopingowała zawodników, a efekt świecących strojów, podświetlonej piłki i fluorescencyjnych akcentów sprawił, że cały mecz był prawdziwym widowiskiem. **Organizatorzy, Szczepan Cackowski z fundacji Proem wraz z dyrektorem OSiR-u Konradem Sikorą, podkreślali,** że wydarzenie po raz kolejny pokazało, że w Piotrkowie można realizować projekty na światowym poziomie, łącząc sport z widowiskiem i zaangażowaniem publiczności.

**Filip Zieliński**

# „Łowca wykroczeń" spowodował kolizję

Mariusz B. znany jako „łowca wykroczeń" spowodował kolizję z busem Ośrodka Szkolno – Wychowawczego, w którym znajdowały się dzieci. Do zdarzenia doszło w poniedziałek na ulicy Reymonta w Piotrkowie. Policja wręczyła mu mandat w wysokości 1020 złotych, otrzymał też 10 punktów karnych.

- 62-letni kierujący samochodem osobowym marki Mazda nie zachowywał należytej ostrożności przy cofaniu z jednej z posesji doprowadzając do zderzenia z pojazdem marki Ford Transit, który poruszał się w kierunku ulicy Żeromskiego. W busie jechały dzieci z niepełnosprawnościami. Jednak, gdy na miejsce przyjechali policjanci, dzieci już nie było, zostały odprowadzone do ośrodka – **wyjaśniała mł. asp. Edyta Daroch, oficer prasowy Komendy Miejskiej Policji w Piotrkowie.**

Przypomnijmy. 29 października 2025 roku Mariusz B. został ukarany grzywną za kradzież kluczy w markecie OBI. Miał zapłacić 300 złotych oraz zobowiązany został do pokrycia kosztów sądowych. Wyrok nie był prawomocny.

Mariusz B. jest również znany w Piotrkowie jako samozwańczy „łowca wykroczeń". Od kilku lat fotografuje – według swojej oceny – źle zaparkowane samochody na terenie miasta, a następnie zgłasza takie przypadki na policję. Choć sam przedstawia te działania jako walkę o porządek i przestrzeganie prawa, wiele z jego zawiadomień kończyło się umorzeniem postępowań.

**Musiał płacić wysokie odszkodowania**

Mariusz B. to właściciel firmy przy ul. Szewskiej w Piotrkowie i jednego z piotrkowskich portali. Wielokrotnie przegrywał procesy cywilne, a nawet karne (wyroki już zatarte) i musiał wypłacać wysokie odszkodowania: b. prezydentowi Piotrkowa, dziennikarce TV Piotrków, b. radnemu Rady Miasta, dziennikarzowi „Dziennika Łódzkiego". Popadł też w konflikt z przedsiębiorcami z rejonu Rynku Trybunalskiego, gdy zgłaszał na policję ich wykroczenia drogowe.

**A.Wolski**

# Sportowa gala Ziemi Piotrkowskiej 2025

**Za każdym medalem stoi historia — poranne treningi, zmęczenie, chwile zwątpienia i ktoś, kto powiedział: „dasz radę". Podsumowanie sportowego roku 2025 było więc nie tylko galą nagród, ale spotkaniem ludzi, których łączy pasja i odpowiedzialność za rozwój młodego pokolenia. Wydarzenie po raz kolejny zorganizowano w Gminnym Centrum Kultury w Grabicy.**

Tytuł Najlepszego Sportowca Ziemi Piotrkowskiej zdobyła **Wiktoria Jaroniek** z Atletycznego Klubu Sportowego Piotrków Trybunalski. Drugie miejsce zajął **Hubert Robaszek** (AKS Piotrków Tryb.), a trzecie **Gracjan Tomczyk** – Energa Trefl Sopot. W pierwszej dziesiątce znaleźli się również: Stanisław Fussy, Norbert Chodakowski, Kinga Jaroniek, Wiktor Turowicz, Weronika Piłat, Piotr Rek oraz Olivier Pyzia.

Szczególne miejsce wśród wyróżnionych zajęły „Nadzieje sportowe" — młodzi zawodnicy, którzy już dziś pokazują ogromny potencjał i zapowiadają kolejne sukcesy. Wśród nich znaleźli się m.in. Anna Kołek, Izabela Adamiec, Natalia Sosnowska, Antoni Piotrowski, Alicja Kuśmierska, Filip Merk, Ksawery Szymański, Fabian Guzy, Igor Ciołkowski, Alicja Justyna oraz Piotr Strużek.

Tytuły Najlepszego Trenera Powiatu Piotrkowskiego otrzymali: Piotr Stępień – Atletyczny Klub Sportowy Piotrków Trybunalski, Bogusław Bereżny – UKS „SNIKERS" Rękoraj, Remigiusz Dendek – Ludowy Uczniowski Klub Sportowy „GRYF" Bujny, Łukasz Nojek – Miejsko-Gminny Klub Sportowy „SKALNIK" Sulejów, Jakub Baranowski – ULKS Moszczenica oraz Piotr Kaukiel.

Wyróżniono również Najlepszych Trenerów Wychowawców, którzy łączą sport z misją edukacyjną — Romana Pyrzanowskiego, Michała Jańca, Marcina Marusińskiego oraz Agnieszkę Justynę.

Sportowy krajobraz Powiatu Piotrkowskiego tworzą silne i aktywne kluby. W gronie najlepszych znalazły się m.in. AKS Piotrków Trybunalski, UKS Snikers Rękoraj, ULKS Moszczenica, LUKS „GRYF" Bujny, LUMKS Kasztelan Rozprza, UKS „FUKS" Sulejów, GUKS Gorzkowice, MGKS „SKALNIK" Sulejów, UKS Gmina Rozprza oraz UMKS Grabka Grabica.

We współzawodnictwie sportowym szkół podstawowych w roku szkolnym 2024/2025 najlepsza okazała się Szkoła Podstawowa w Sulejowie. Na podium stanęły również SP Rozprza i SP Wolbórz. Wysokie miejsca zajęły także szkoły z Moszczenicy, Woli Krzysztoporskiej, Czarnocina, Gorzkowic, Mierzyna, Woli Kamockiej, Łęk Szlacheckich, Witowa Kolonii i Straszowa.

Podsumowanie 2025 roku to nie tylko lista nazwisk i miejsc. To historia ludzi, którzy każdego dnia wkładają serce w to, co robią. Słowa uznania i gratulacje wszystkim wyróżnionym przekazali m.in.: Marek Mazur Wicewojewoda Łódzki, Piotr Wojtysiak Wicemarszałek Województwa Łódzkiego, Artur Ostrowski Członek Zarządu Województwa Łódzkiego, Starosta Powiatu Piotrkowskiego Piotr Łączny, Przewodniczący Rady Powiatu Bernard Matyszewski, Wicestarosta Michał Tokarski, Członkowie Zarządu Powiatu Bartosz Borkowski i Sylwester Ossowski, Wójt Gminy Grabica Krzysztof Kuliński, radny powiatowy Robert Pielużek oraz obecni na gali włodarze gmin Powiatu Piotrkowskiego.

eprasa.pl f7ce7a82d0

## Gmina Aleksandrów

# Dofinansowanie na kolejny etap inwestycji drogowej

Gmina Aleksandrów otrzymała dofinansowanie na zadanie pn.: „Przebudowa drogi powiatowej Przedbórz – Skotniki – Jaksonek – Radonia – Błogie Szlacheckie - etap III", które będzie realizowane we współpracy z Powiatem Piotrkowskim. Dzięki wsparciu z Rządowego Funduszu Rozwoju Dróg udało się pozyskać środki zewnętrzne na realizację tej ważnej inwestycji.

W ramach zadania przebudowany zostanie kolejny odcinek drogi na trasie Jaksonek – Stoczki na odcinku o długości 448,5 m. Zakres prac obejmie m.in. modernizację nawierzchni, poprawę parametrów technicznych drogi oraz zwiększenie bezpieczeństwa wszystkich uczestników ruchu.

Inwestycje w infrastrukturę drogową to jeden z kluczowych elementów wspierających rozwój lokalnych społeczności. Dzięki konsekwentnie realizowanym działaniom mieszkańcy zyskają lepszy i bezpieczniejszy dostęp do usług publicznych, miejsc pracy oraz placówek edukacyjnych, a także sprawniejsze połączenie z sąsiednimi miejscowościami.

# Gmina podpisała umowę na realizację świadczeń rehabilitacyjnych dla mieszkańców

Gmina Aleksandrów podpisała umowę z firmą SUL-MED Sp. z o.o. na realizację świadczeń rehabilitacyjnych dla mieszkańców. To kolejny krok w działaniach samorządu na rzecz poprawy dostępności do usług medycznych na terenie gminy.

W ramach zawartej umowy mieszkańcy gminy Aleksandrów będą mogli korzystać z kompleksowych świadczeń rehabilitacyjnych trzy razy w tygodniu. Program skierowany jest do osób wymagających wsparcia po urazach, zabiegach operacyjnych oraz w przebiegu chorób przewlekłych.

Celem przedsięwzięcia jest ułatwienie dostępu do profesjonalnej rehabilitacji osobom, które potrzebują wsparcia w powrocie do zdrowia i sprawności, a także poprawa komfortu ich codziennego funkcjonowania. Realizacja zadania stanowi odpowiedź na zgłaszane potrzeby mieszkańców i wpisuje się w działania gminy Aleksandrów w zakresie polityki prozdrowotnej.

## Gmina Grabica

o gminie czytaj również na epiotrkow.pl

# Sportowe Podsumowanie Roku Powiatu Piotrkowskiego

20 lutego br. w Gminnym Centrum Kultury w Grabicy, odbyła się Powiatowa Gala Sportu. Uroczystość zgromadziła sportowców, trenerów, działaczy i sympatyków sportu, aby uhonorować ich osiągnięcia oraz podziękować za wkład w rozwój kultury fizycznej w regionie. W gronie wyróżnionych znaleźli się sportowcy z gminy Grabica:

- Najlepszy Sportowiec Ziemi Piotrkowskiej Gracjan Tomczyk - koszykówka (Trefl)
- Nadzieja Sportowa -Antoni Piotrowski (szachy)
- Najlepszy trener powiatu piotrkowskiego w 2025 - Piotr Kaukel
- Najlepszy Klub Sportowy Powiatu Piotrkowskiego w 2025- UMKS Grabka Grabica
- Współzawodnictwo najlepszych szkół Ponadpodstawowych -ZSP CKU w Szydłowie
- Ranking szkół we współzawodnictwie najlepszych Szkół Podstawowych -SP Wola Kamocka

To wyjątkowe wydarzenie zjednoczyło społeczność sportową, dostarczając niezapomnianych emocji i chwil dumy z osiągnięć lokalnych talentów.

Gratulujemy wszystkim sportowcom i życzymy dalszych sukcesów.

eprasa.pl f7ce7a82d0

Gmina Czarnocin



# Wielkie zmiany w Zespole Szkolno – Przedszkolnym

Gmina Czarnocin pozyskała dofinansowanie z Unii Europejskiej oraz budżetu państwa na realizację projektu pn. **„Przebudowa części „A" ZSP w Czarnocinie – rewitalizacja wspólnej przestrzeni w Czarnocinie dla międzypokoleniowej integracji i promowania aktywności społecznych".**

To wyjątkowa inwestycja, która już wkrótce całkowicie odmieni oblicze części „A" Zespołu Szkolno-Przedszkolnego w Czarnocinie.

Przedmiotem inwestycji będzie przebudowa obiektu-części „A" ZSP, który będzie się składał z piwnic, parteru, pierwszego i drugiego piętra. Prace obejmą modernizacje instalacji wodno-kanalizacyjnej, elektrycznej, wentylacyjnej, centralnego ogrzewania, przygotowania ciepłej wody użytkowej wraz z wykonaniem nowego źródła ciepła. Przebudowę oraz nadbudowę budynku „A" wraz z wykonaniem zagospodarowania terenu, budowę fundamentów, ścian, stropodachu oraz stropów, budowę szybu windowego.

Wyłonionym wykonawcą inwestycji został Esinvest Group Sp. z o. o. z którym podpisano umowę w dniu 10 lutego 2026 r. w Czarnocinie.

Fundusze Europejskie dla Łódzkiego | Rzeczpospolita Polska | Dofinansowane przez Unię Europejską | ŁÓDZKIE

Projekt skierowany jest do szerokiego grona mieszkańców, uwzględniając różnorodność potrzeb lokalnej społeczności. Projekt ma na celu wzmocnienie lokalnego potencjału społecznego i gospodarczego oraz stanowi odpowiedź na wyzwania społeczno-gospodarcze obszarów wiejskich. Realizacja tej inwestycji znacząco wpłynie na jakość życia lokalnej społeczności, zwiększając dostępność do nowoczesnych usług edukacyjnych, społecznych i terapeutycznych. Przestrzeń szkoły stanie się centrum aktywności wspierających rozwój zawodowy, edukację oraz integrację międzypokoleniową.

Całkowity koszt inwestycji zgodnie z umową o dofinansowanie projektu wynosi - 18 907 560 zł w tym:

Wartość dofinansowania z UE - 16 071 426 zł

Wartość dofinansowania z krajowego budżetu Państwa - 945 378 zł

Wkład własny z środków budżetu Gminy - 1 890 756 zł

To historyczny moment dla Czarnocina – inwestujemy w ludzi, rozwój i wspólną przyszłość!

# Podsumowanie Sportowe Ziemi Piotrkowskiej

20 lutego odbyło się Podsumowanie Sportowe Ziemi Piotrkowskiej za 2025 rok – uroczystość, która stanowiła okazję do wyróżnienia zawodników, trenerów oraz szkół za osiągnięcia sportowe w minionym roku. Wydarzenie zgromadziło przedstawicieli środowiska sportowego, samorządowców oraz sympatyków aktywności fizycznej z terenu Powiatu Piotrkowskiego. W gronie wyróżnionych znalazł się Michał Janiec – nauczyciel wychowania fizycznego z ZSP w Czarnocinie, który otrzymał tytuł Najlepszego Trenera Wychowawcy. To szczególne uznanie dla pracy szkoleniowej, wychowawczej oraz wkładu w rozwój młodych sportowców. Michał Janiec został również uhonorowany jako Najlepszy Trener Wychowawca w ramach Szkolnego Związku Sportowego, co stanowi potwierdzenie jego zaangażowania w sport szkolny oraz kształtowanie postaw fair play. Podczas uroczystości doceniono także osiągnięcia placówek oświatowych. Szkoła Podstawowa w Czarnocinie zajęła VI miejsce w klasyfikacji Najlepsza Szkoła Podstawowa SZS Powiatu Piotrkowskiego we współzawodnictwie w roku szkolnym 2024/2025, co jest dowodem na wysoki poziom aktywności sportowej uczniów oraz skuteczną pracę kadry pedagogicznej. Wszystkim wyróżnionym serdecznie gratulujemy osiągnięć oraz dziękujemy za godne reprezentowanie naszej gminy. Życzymy kolejnego roku pełnego sukcesów, sportowych wyzwań i niezapomnianych emocji.

# Halowy Turniej Piłki Nożnej i podium dla gminy Czarnocin!

15 lutego w Gomulinie odbył się Powiatowy Halowy Turniej Piłki Nożnej Strażaków Ochotniczych Straży Pożarnych. W rozgrywkach wzięło udział siedem drużyn, rywalizujących w dwóch grupach systemem „każdy z każdym". Po fazie grupowej rozegrano półfinały pomiędzy zespołami z Mierzyna i Zamościa oraz Gomulina i Grabinej Woli. W finale strażacy z OSP Grabina Wola odnieśli zdecydowane zwycięstwo 3:0, zdobywając tytuł Mistrza Powiatu.

Klasyfikacja końcowa turnieju:

I miejsce – OSP Grabina Wola

II miejsce – OSP Zamość

III miejsce – OSP Mierzyn

Szczególną satysfakcję budzi fakt, że obie nasze drużyny – OSP Grabina Wola oraz OSP Zamość – uplasowały się w ścisłej czołówce turnieju, prezentując wysoki poziom sportowy, oraz szczególną determinację. Serdecznie gratulujemy wszystkim uczestnikom. Jesteśmy dumni z osiągnięć naszych strażaków i dziękujemy za godne reprezentowanie naszej gminy. Zwycięzcom życzymy powodzenia podczas zawodów wojewódzkich i kolejnych sukcesów.

eprasa.pl f7ce7a82d0

## Gmina Gorzkowice

o gminie czytaj również na epiotrkow.pl

# Nasi zawodnicy z sukcesami w IV edycji Piliczanka Cup

W dniach 21 i 22 lutego 2026 roku w Przedborzu odbyła się IV edycja halowego turnieju piłki nożnej Pilicznaka Cup 2026, organizowanego przez KS Piliczanka Przedbórz.

W wydarzeniu nie mogło zabraknąć reprezentantów naszej gminy – zawodników GUKS Gorzkowice, którzy wystawili dwie drużyny:

- **GUKS Gorzkowice U-10**
- **GUKS Gorzkowice U-13**

Z ogromną dumą informujemy, że drużyna GUKS Gorzkowice U-13 wywalczyła II miejsce w swojej kategorii wiekowej, prezentując wysoki poziom sportowy, zaangażowanie oraz sportową postawę.

Szczególne gratulacje kierujemy do Kornela Lewińskiego, który został uznany najlepszym bramkarzem turnieju. To indywidualne wyróżnienie jest potwierdzeniem talentu, systematycznej pracy i determinacji.

Udział w takich wydarzeniach to nie tylko rywalizacja sportowa, ale również rozwój charakteru, nauka współpracy i odpowiedzialności. Cieszy nas, że młodzi mieszkańcy Gminy Gorzkowice z pasją reprezentują nasze środowisko sportowe i godnie promują gminę poza jej granicami.

Dziękujemy trenerom, rodzicom i opiekunom za wsparcie oraz codzienne zaangażowanie w rozwój młodych zawodników.

Gratulujemy i życzymy kolejnych sukcesów!

# Trwa termomodernizacja budynku przy ul. Przemysłowej w Gorzkowicach

Trwają prace związane z termomodernizacją budynku biurowego przy ul. Przemysłowej w Gorzkowicach. Inwestycja realizowana jest w ramach projektu „Termomodernizacja budynku użyteczności publicznej w gminie Gorzkowice" i współfinansowana ze środków Europejskiego Funduszu Rozwoju Regionalnego w ramach programu Fundusze Europejskie dla Województwa Łódzkiego 2021–2027.

Zakres prac obejmuje m.in. wykonanie nowej instalacji grzewczo-chłodzącej opartej na pompach ciepła, modernizację instalacji elektrycznej, docieplenie ścian, stropodachu i podłóg oraz wymianę stolarki okiennej. W ramach inwestycji wykonana zostanie także instalacja odgromowa, co zwiększy bezpieczeństwo użytkowników obiektu.

Obecnie prowadzone są roboty związane z modernizacją instalacji elektrycznej, w tym wymiana oświetlenia, oraz wymiana okien. W kolejnych etapach zaplanowano m.in. prace w pomieszczeniu kotłowni, wykonanie instalacji grzewczej oraz docieplenie fundamentów. Tempo realizacji robót uzależnione jest od warunków pogodowych.

Celem inwestycji jest poprawa efektywności energetycznej budynku, obniżenie kosztów jego utrzymania oraz ograniczenie emisji zanieczyszczeń.

Fundusze Europejskie dla Łódzkiego | Rzeczpospolita Polska | Dofinansowane przez Unię Europejską | ŁÓDZKIE

## Gmina Rozprza

o gminie czytaj również na epiotrkow.pl

# „Samochód mały, ale o dużych możliwościach". Nowy wóz dla OSP w Rozprzy już w służbie

**Nowoczesny, mobilny i wielozadaniowy - taki jest nowy lekki samochód ratowniczo-gaśniczy, który 20 lutego 2026 r. oficjalnie trafił do Ochotniczej Straży Pożarnej w Rozprzy. Pojazd marki IVECO 70S18H ma zwiększyć skuteczność działań ratowniczych i poprawić bezpieczeństwo mieszkańców całej gminy.**

Podczas powitania nowego pojazdu obecni byli mieszkańcy, Burmistrz Rozprzy Paweł Kowalczyk, Zastępca Burmistrza Tomasz Margiewicz oraz przedstawiciele jednostki - Prezes OSP Andrzej Barański, Naczelnik Piotr Skrobek i druhowie.

Wartość pojazdu wyniosła 821 640,00 zł brutto. Zakup został zrealizowany w ramach projektu „Zwiększenie odporności na klęski żywiołowe na terenie MOF Radomsko -Piotrków Trybunalski -Bełchatów poprzez doposażenie służb ratowniczych - kolejne jednostki OSP", współfinansowanego ze środków Europejskiego Funduszu Rozwoju Regionalnego w ramach programu Fundusze Europejskie dla Łódzkiego 2021-2027.

**Jak podkreślił burmistrz Paweł Kowalczyk**,

- W ciągu półtora roku do jednostek OSP na terenie gminy Rozprza trafiły trzy fabrycznie nowe samochody. To realne wzmocnienie ich możliwości działania i bezpieczeństwa mieszkańców. Nowoczesny sprzęt przekłada się na szybszą reakcję i większą skuteczność podczas akcji ratowniczych - **zaznaczył**.

Nowy pojazd zastępuje dotychczas wykorzystywany samochód, który służył m.in. do działań technicznych i ratownictwa wodnego. Jak podkreślają strażacy, nowy wóz jest podobny pod względem przeznaczenia, jednak w odróżnieniu od poprzedniego jest pojazdem terenowym i został wyposażony w zbiornik na 1000 litrów wody oraz środek pianotwórczy, co znacząco zwiększa jego możliwości operacyjne.

- W poprzednim samochodzie nie mieliśmy wody. Wykonywaliśmy działania techniczne, ale jeśli pojawiał się ogień, musiał wyjeżdżać kolejny wóz. Teraz możemy działać bardziej samodzielnie - **mówi Naczelnik Piotr Skrobek**.

Lekki wóz ratowniczo-gaśniczy charakteryzuje się dużą mobilnością i szybkim czasem dojazdu. Dzięki kompaktowym wymiarom sprawdzi się w trudnym terenie, a jednocześnie pozwala na transport specjalistycznego wyposażenia. Nowy pojazd uzupełnia większy samochód gaśniczy oraz quada wykorzystywanego m.in. w działaniach terenowych i poszukiwawczych.

Na wyposażeniu samochodu znajdują się m.in. aparaty powietrzne, sprzęt medyczny z defibrylatorem AED, wyposażenie do ratownictwa technicznego oraz możliwość holowania przyczepy z łodzią ratowniczą. Pojazd będzie wykorzystywany do szybkiego dojazdu do zdarzeń wymagających natychmiastowej reakcji, wypadków drogowych, zabezpieczenia medycznego, działań przeciwpowodziowych, usuwania miejscowych zagrożeń oraz wsparcia logistycznego większych akcji.

- To samochód wielozadaniowy - od miejscowych zagrożeń, przez wypadki i działania medyczne, po pożary i ratownictwo wodne. Jest mały, ale możliwości ma naprawdę duże - **podkreśla Naczelnik**.

OSP w Rozprzy odpowiada również za działania na Zalewie Cieszanowickim i jako jedyna jednostka w gminie dysponuje łodzią ratowniczą. Nowy, bardziej terenowy pojazd pozwoli na jeszcze sprawniejszą realizację tego typu akcji. Strażacy z Rozprzy wyjeżdżają rocznie do około 130 zdarzeń, obsługując teren całej gminy w ramach systemu ratowniczo-gaśniczego.

Jednostka liczy obecnie 42 druhów wyjazdowych posiadających pełne uprawnienia do udziału w akcjach ratowniczych oraz około 67 członków ogółem. OSP w Rozprzy to dziś nie tylko strażacy z samej Rozprzy - w jej szeregach działają również druhowie z okolicznych miejscowości. Jednostka pozostaje otwarta na osoby gotowe do działania w jej szeregach.

Nowy pojazd nie czekał długo na wdrożenie do służby. Już w niedzielę i poniedziałek po przekazaniu odbyły się szkolenia kierowców z obsługi samochodu oraz jego wyposażenia, tak aby w pełni wykorzystać jego możliwości podczas realnych akcji.

Wraz z kolejnym sprzętem zaczyna brakować miejsca, dlatego strażacy planują powiększenie garażu. Nie zamierzają jednak biernie czekać na środki zewnętrzne - zapowiadają zbiórki złomu i lokalne inicjatywy, które mają pomóc w realizacji tych planów.

**Rok 2026 jest dla OSP w Rozprzy szczególny - jednostka obchodzi 120-lecie działalności.** Nowy samochód stał się symbolicznym elementem jubileuszu, ale przede wszystkim praktycznym wzmocnieniem codziennej gotowości strażaków, którzy - jak sami podkreślają - chcą być jeszcze szybsi, skuteczniejsi i bliżej mieszkańców.

# Historyczny sukces MDP Straszów

Młodzieżowa Drużyna Pożarnicza z OSP Straszów reprezentowała Gminę Rozprza podczas III Halowych Młodzieżowych Zawodów Sportowo-Pożarniczych Powiatu Piotrkowskiego, które odbyły się w Gorzkowicach, osiągając bardzo dobre wyniki. Sekcja dziewcząt zajęła 5. miejsce, natomiast sekcja chłopców wywalczyła 1. miejsce, zapewniając sobie awans do etapu wojewódzkiego. To pierwszy taki sukces w historii jednostki.

- To dla nas historyczny moment. Po raz pierwszy OSP Straszów awansowało na zawody wojewódzkie. Jestem ogromnie dumny zarówno z dziewcząt, jak i z chłopców. Wszyscy pokazali ogromne zaangażowanie, charakter i wolę walki do samego końca. Ten sukces to efekt wspólnej pracy całej drużyny - **podkreślił Sylwester Kloc, Naczelnik OSP Straszów.**

Halowe zawody sportowo–pożarnicze stanowią sprawdzian sprawności fizycznej, techniki oraz współpracy zespołowej. Awans do etapu wojewódzkiego jest potwierdzeniem wysokiego poziomu przygotowania młodych druhów oraz systematycznej pracy szkoleniowej prowadzonej w jednostce.

eprasa.pl f7ce7a82d0

## Gmina Sulejów

o gminie czytaj również na epiotrkow.pl

# Dopracowujemy plany rewitalizacyjne

Podczas ostatniego spotkania członków Gminnego Komitetu Rewitalizacyjnego, rozmawiano przede wszystkim o sugestiach mieszkańców gminy Sulejów, dotyczących pierwszych przedstawionych wizualizacji sulejowskiego centrum przesiadkowego, z którymi możecie się zapoznać na profilu facebookowym Doroty Jankowskiej, burmistrza Sulejowa. Dyskutowano również o innych projektach rewitalizacyjnych – budowie nowej remizy (z funkcją świetlicy dla mieszkańców) na terenie Podklasztorza oraz modernizacji sulejowskiej „polanki". Zależy nam na tym, żeby jak najlepiej wydać tę kilkumilionową dotację, pozyskaną na dwa pierwsze projekty, dlatego wszystkie Wasze głosy są dla nas bardzo ważne, dlatego niezmiennie zachęcamy do dyskusji.

Pisaliście, że nowy dworzec (w tym poczekalnia, toalety, informacja turystyczna) powinien architektonicznie nawiązywać do historii Sulejowa, wkomponowując się w panoramę miasta. Staraliśmy się uwzględnić te sugestie w kolejnych wizualizacjach. Zależy nam również na tym, żeby to był przede wszystkim praktyczny obiekt, dlatego bazujemy między innymi na doświadczeniach zarządców Powiatowego Centrum Przesiadkowego w Piotrkowie Trybunalskim, a spostrzeżeniami w tym zakresie dzieli się Ireneusz Czerwiński, sekretarz powiatu piotrkowskiego. Poza tym rozmawiamy też z właścicielami graniczących nieruchomości, żeby ewentualnie zrewitalizować większy fragment tego obszaru. Budowa parkingu w tym miejscu jest ryzykowna, ponieważ obiekt będzie się znajdował w bardzo ruchliwym miejscu. Poza tym poruszono również kwestię budowy ronda, które usprawniłoby komunikację w centrum miasta. Za ten element odpowiadają pracownicy Generalnej Dyrekcji Dróg Krajowych i Autostrad. Nasz projekt musimy zakończyć do listopada 2028 roku, więc mało realne jest jednoczesne przeprowadzenie obydwu inwestycji, nadal jednak będziemy wnioskować o takie rozwiązanie. Nowa remiza/świetlica na terenie Podklasztorza również ma nawiązywać architektonicznie do otoczenia, a więc przede wszystkim do zespołu opactwa Cystersów. W tym przypadku również negocjujemy z właścicielami okolicznych posesji, żeby zrewitalizować większy obszar. Nie zapominamy też o „polance". Nie przyznano nam dotacji na ten cel, ale odwołaliśmy się od tej decyzji. Niezależnie, zamierzamy realizować ten projekt etapami. Pierwszym ma być budowa nowoczesnej szatni i zaplecza przy znajdującym się tam boisku (załączona wizualizacja ma charakter poglądowy, a szatnia, która będzie pierwszym elementem tego obiektu docelowo będzie mniejsza i może wyglądać inaczej). ). Niebawem złożymy wniosek dotacyjny w ramach pilotażowego programu, finansowanego z budżetu Ministerstwa Sportu i Turystyki – Szatnia na medal. Zamierzamy też uporządkować brzeg Pilicy, wykorzystując dofinansowanie w ramach Miejskiego Obszaru Funkcjonalnego. Rewitalizacja obejmuje też szereg innych działań, o czym szerzej pisaliśmy we wrześniu ubiegłego roku.

## Gmina Łęki Szlacheckie

o gminie czytaj również na epiotrkow.pl

# Sukces KGW Tomawa oraz sołtysa w plebiscycie Mistrzowie Agro 2025!

Z ogromną radością informujemy, że przedstawicielki Koła Gospodyń Wiejskich w Tomawie wzięły udział w uroczystej gali podsumowującej plebiscyt Mistrzowie Agro 2025, która odbyła się w Łodzi.

Podczas wydarzenia KGW Tomawa odebrało prestiżową nagrodę w kategorii Koło Gospodyń Wiejskich Roku 2025. To wyjątkowe wyróżnienie jest dowodem uznania dla całorocznej pracy, zaangażowania oraz aktywnej działalności na rzecz lokalnej społeczności.

Powody do dumy ma również nasza gmina za sprawą Sołtysa z terenu gminy Łęki Szlacheckie, który w plebiscycie zdobył:

I miejsce w Powiecie Piotrkowskim,

I miejsce w Województwie Łódzkim

w kategorii Sołtys Roku 2025.

To ogromne wyróżnienie i potwierdzenie skutecznej pracy na rzecz mieszkańców oraz aktywnego zaangażowania w rozwój sołectwa.

W gali uczestniczyła również wójt gminy Łęki Szlacheckie Grażyna Lasek, która wspiera działalność lokalnych organizacji i samorządowców oraz towarzyszyła przedstawicielom naszej gminy w tym wyjątkowym dniu.

Serdecznie gratulujemy wszystkim laureatom i dziękujemy mieszkańcom za oddane głosy oraz wsparcie. To wspólny sukces całej naszej społeczności!

# Walne Zebranie Sprawozdawczo-Wyborcze Ochotniczej Straży Pożarnej w Tomawie

22 lutego odbyło się Walne Zebranie Sprawozdawczo-Wyborcze Ochotniczej Straży Pożarnej w Tomawie.

Podczas zebrania podsumowano działalność jednostki za rok 2025, omówiono najważniejsze działania, osiągnięcia oraz plany na kolejny okres.

W związku z tym, że było to zebranie sprawozdawczo-wyborcze, dokonano wyboru nowego Zarządu OSP.

**Nowy Zarząd OSP Tomawa przedstawia się następująco:**

- Prezes – Druh Tomasz Skrobek
- Wiceprezes – Druh Przemysław Radziszewski
- Naczelnik – Druh Przemysław Wiewióra
- Zastępca Naczelnika – Druh Łukasz Meszczyk
- Sekretarz – Druh Paweł Grzankowski
- Skarbnik – Druh Zdzisław Krasoń
- Gospodarz - Druh Rafał Błaszczyk

**Komisja Rewizyjna:**

- Przewodniczący – Druh Paweł Stobiecki
- Sekretarz - Druh Kinga Wiewióra
- Członek - Druh Dominik Kosiński

Swoją obecnością zaszczycili: Wójt gminy Łęki Szlacheckie Grażyna Lasek, komendant gminny ZOG ZOSP RP Mariusz Majchrzak, prezes ZOG ZOSP RP Adam Burdziak, sołtys i prezes KGW Maria Simkowska, radny Jarosław Remisz

eprasa.pl f7ce7a82d0

## Gmina Moszczenica



# II Dyktando o Pióro Wójta Gminy Moszczenica rozstrzygnięte

W przededniu Międzynarodowego Dnia Języka Ojczystego, 20 lutego 2026 roku, w GOKiS w Moszczenicy odbyło się II Dyktando o Pióro Wójta Gminy Moszczenica. Wydarzenie zgromadziło zarówno młodszych, jak i starszych miłośników poprawnej polszczyzny, którzy z zaangażowaniem podjęli ortograficzne wyzwanie.

Na sali panowało ogromne skupienie – pióra poszły w ruch, a atmosfera sprzyjała intelektualnej rywalizacji. Autorką tekstu dyktanda była Joanna Dura ze Szkoły Podstawowej w Moszczenicy. Uczestnicy musieli zmierzyć się z opisem zmieniających się pór roku oraz polskich obyczajów – od topienia marzanny, przez wielkanocne tradycje i śmigus-dyngus, po dożynki, zaduszki i wigilijną noc. W tekście nie brakowało językowych pułapek, trudnych wyrazów i rozbudowanych zdań pełnych szczegółów, w których łatwo było o potknięcie.

Tegoroczna edycja – zgodnie z zapowiedziami – była nieco krótsza i przystępniejsza niż ubiegłoroczna, jednak nie oznaczało to braku wyzwań. Od stycznia obowiązują bowiem zmiany w zasadach języka polskiego, co dodatkowo podniosło poziom trudności.

W konkursie udział wzięli nie tylko uczniowie szkół z Gminy Moszczenica, ale także dorośli mieszkańcy gminy. Wójt Dariusz Magacz zaznaczył, że dyktando to przede wszystkim okazja do sprawdzenia swoich umiejętności – zarówno dla młodzieży, jak i starszych uczestników.

Uroczyste ogłoszenie wyników oraz wręczenie nagród odbyło się we wtorek, 24 lutego, w Urzędzie Gminy w Moszczenicy. **Laureatami tegorocznej edycji zostali:**

1. Mateusz Misztela – I miejsce
2. Weronika Polit i Julia Stoś – II miejsce
3. Miron Słowianek – III miejsce

II Dyktando o Pióro Wójta Gminy Moszczenica po raz kolejny udowodniło, że dbałość o język ojczysty może łączyć pokolenia i być doskonałą okazją do wspólnego świętowania polszczyzny.

# Wsparcie i aktywizacja dla seniorów z gminy

Od lutego 2026 roku w gminie Moszczenica działa Dzienny Dom „Senior+" z siedzibą w Kosowie. Placówka zapewnia profesjonalną opiekę oraz wsparcie osobom starszym z terenu gminy, działając w ramach Rządowego Programu Wieloletniego „Senior+" Ministra Rodziny, Pracy i Polityki Społecznej i jest współfinansowany ze środków programu.

Dzienny Dom „Senior+" oferuje zajęcia od poniedziałku do piątku w godzinach 8.00–16.00. W ramach pobytu seniorzy mają zapewnioną całodzienną opiekę, ciepły, dwudaniowy posiłek z napojem oraz szeroki wachlarz zajęć aktywizujących. Oferta obejmuje m.in. zajęcia ruchowe i rekreacyjne, fizjoterapię, warsztaty edukacyjno-kulturalne, trening pamięci, zajęcia artystyczne i teatralno-muzyczne, a także terapię zajęciową i działania prozdrowotne z udziałem pielęgniarki. Organizowane są również wyjścia do kina i teatru, spotkania okolicznościowe, wydarzenia integracyjne oraz wycieczki.

Placówka dysponuje 15 miejscami. Uczestnicy otrzymują wsparcie środowiskowe, mają możliwość aktywnego spędzania czasu oraz angażowania się w działania na rzecz lokalnej społeczności. Udział w zajęciach sprzyja poprawie kondycji psychicznej i fizycznej, wzmacnia samodzielność oraz pozwala budować relacje i poczucie przynależności do grupy.

Rekrutacja prowadzona jest w Gminnym Ośrodku Pomocy Społecznej w Moszczenicy przy ul. Piotrkowskiej 13. O przyjęcie mogą ubiegać się osoby w wieku 60+, nieaktywne zawodowo, mieszkające na terenie gminy Moszczenica, samodzielne lub wymagające niewielkiej pomocy w codziennym funkcjonowaniu. Przyjęcie następuje na pisemny wniosek, a decyzja o skierowaniu i odpłatności wydawana jest na podstawie wywiadu środowiskowego.

Szczegółowe informacje można uzyskać w siedzibie Dziennego Domu „Senior+" w Kosowie (ul. Główna 23, 97-310 Moszczenica), tel. 455 448 556, e-mail: dds@moszczenica.eu. Liczba miejsc jest ograniczona.

## Gmina Wolbórz

# Weź dotacje na ogrzewanie i oczyszczalnie

23 lutego rusza nabór wniosków o udzielenie dotacji celowych z budżetu gminy Wolbórz na wymiane ogrzewania i przydomowe oczyszczalnie ścieków

- wymianę źródeł ogrzewania. Dotacja udzielana będzie w wysokości do 50% poniesionych kosztów kwalifikowalnych, ale nie więcej niż 5000 zł.

- budowę biologicznej przydomowej oczyszczalni ścieków dla nieruchomości położonej na terenach, gdzie nie jest wybudowana kanalizacja sanitarna. Dotacja udzielana będzie w wysokości do 50% poniesionych kosztów kwalifikowalnych, ale nie więcej niż 7000 zł.

Wnioski można składać w sekretariacie Urzędu Miejskiego w Wolborzu. Wszelkich informacji udziela Referat Ochrony Środowiska, pok. nr 14 lub pod nr tel. 44 616 42 41 wew. 34.

# Seniorzy na balu karnawałowym

Kolorowe stroje, tańce, śpiew i dobra zabawa to słowa opisujące tegoroczny bal karnawałowy seniorów z gminy Wolbórz.

Przeszło 50 osób reprezentujących Stowarzyszenie Senior-Vigor, Wolborskie Towarzystwo Kultury i Turystyki wraz z zaproszonymi gośćmi wspólnie świętowało, a radosna atmosfera towarzyszyła uczestnikom od pierwszych minut spotkania. Bal oficjalnie otworzyła prezes Senior-Vigor Anna Mizgalska -Dąbrowska, która serdecznie powitała wszystkich zebranych, życząc wszystkim obecnym udanej zabawy i miło spędzonych chwil w gronie znajomych i przyjaciół.

Organizatorzy zadbali o atrakcje, konkursy, a barwna plejada strojów karnawałowych tworzyła fantastyczną atmosferę. Bal karnawałowy był okazją do integracji, aktywności i wspólnego spędzenia czasu w gronie mieszkańców. Inicjatywę zaszczycili swoją obecnością Elżbieta Ościk członek zarządu powiatu piotrkowskiego, Marzena Kusideł Kierownik MOPS w Wolborzu, radni rady Miejskiej Wolborza. O oprawę muzyczną zadbał Gabriel Zaremba.

Organizatorzy wydarzenia: Stowarzyszenie Wirtuoz oraz Senior-Vigor składają serdeczne podziękowania wszystkim gościom za liczne przybycie oraz stworzenie wspaniałej atmosfery pełnej optymizmu.

eprasa.pl f7ce7a82d0

Gmina Wola Krzysztoporska

# Mamy dofinansowanie do budowy i przebudowy placów zabaw

Gmina Wola Krzysztoporska uzyskała dofinansowanie do budowy placu zabaw w Kamiennej i przebudowy placu zabaw w Pawłowie Górnym. Środki z funduszy europejskich wyniosą niemal 225 tys. zł. Umowa o przyznaniu pomocy pomiędzy gminą Wola Krzysztoporska a Samorządem Województwa Łódzkiego została zawarta 17 lutego 2026 r.

**Tytuł projektu:** Budowa i przebudowa dwóch placów zabaw na terenie gminy Wola Krzysztoporska.

**Cel:** Wsparcie aktywności fizycznej dla dzieci i młodzieży poprzez przebudowę placu zabaw w miejscowości Pawłów Górny i budowę placu zabaw w miejscowości Kamienna.

**Opis projektu:** Operacja obejmuje przebudowę placu zabaw w miejscowości Pawłów Górny oraz budowę nowego placu zabaw w miejscowości Kamienna na teranie gminy Wola Krzysztoporska. Celem inwestycji jest wsparcie aktywności fizycznej dzieci i młodzieży poprzez stworzenie bezpiecznych i atrakcyjnych przestrzeni do zabaw i integracji. Wzrośnie liczba osób aktywnie spędzających czas na świeżym powietrzu. Dzięki temu przedsięwzięciu możliwe będzie skuteczne wspieranie procesu łączenia obszarów wiejskich w Europie, poprzez podnoszenie standardu życia mieszkańców, tworzenie nowoczesnej infrastruktury społecznej oraz budowanie więzi i współpracy we wspólnotach lokalnych.

Planowane wskaźniki rezultatu: Łączenie obszarów wiejskich w Europie – 50 osób.

Wysokość wkładu z Funduszy Europejskich: 224.999,90 zł. Środki pozyskane zostały w ramach Strategii Rozwoju Lokalnego Kierowanego przez Społeczność wdrażanej przez Stowarzyszenie Lokalna Grupa Działania „BUD-UJ RAZEM".

Inwestycje realizowane będą w 2026 r. Przewidywany koszt całkowity to 325.332,42 zł, ale ostateczna cena znana będzie po przeprowadzeniu przetargów na wykonawstwo.

Dofinansowane przez Unię Europejską

# Srebro dla młodych strażaków z gminy Wola Krzysztoporska

Fot. OSP KSRG Gomulin - druhna Amelia Łuczyńska, OSP KSRG Wola Krzysztoporska

Młodzieżowe Drużyny Pożarnicze reprezentujące gminę Wola Krzysztoporska zdobyły dwa srebrne medale podczas odbywających się 22 lutego w Gorzkowicach III Powiatowych Halowych Zawodów Sportowo-Pożarniczych MDP.

Wydarzenie zgromadziło młodych druhów i druhny z całego powiatu piotrkowskiego, a w tegorocznej edycji udział wzięło aż 20 drużyn w kategoriach dziewcząt oraz chłopców (w tym drużyny mieszane).

Zawodnicy musieli wykazać się nie tylko doskonałą sprawnością fizyczną, ale również precyzją, szybkością oraz umiejętnością współpracy zespołowej.

**Klasyfikacja końcowa**

**Kategoria dziewcząt:**

II miejsce – MDP Gomulin

**Kategoria chłopców / drużyny mieszane:**

II miejsce – MDP Wola Krzysztoporska

Ze srebrnym medalem wrócili z zawodów młodzi druhowie z MDP Wola Krzysztoporska.

- Nasza chłopięca MDP wywalczyła dziś wysokie - II miejsce – mówi Dawid Magiera, naczelnik OSP KSRG Wola Krzysztoporska i opiekun MDP. – Warty podkreślenia jest fakt, że nasz zawodnik dh Wiktor Cejnóg pobiegł z najszybszym czasem podczas zawodów! Został także nagrodzony w klasyfikacja indywidualnej chłopców – dodaje naczelnik.

Drużyna intensywnie przygotowywała się do zawodów podczas ferii zimowych pod okiem druhów: Dawida Magiery, Majki Szustak, Wiktora Wieczorka i Kacpra Bednarka.

Wspaniały wynik osiągnęły także dziewczęta z MDP Gomulin, zajmując również drugie miejsce w powiecie. Ze zwyciężczyniami turnieju przegrały tylko o 1 sekundę.

Warto dodać, że OSP KSRG Gomulin reprezentowały dodatkowo jeszcze 2 drużyny klasyfikowane w kategorii chłopców. Drużyna MDP OSP KSRG Gomulin I - obrońcy tytułu Mistrza Powiatu z roku 2025 zajęli 5 miejsce, natomiast drużyna MDP OSP KSRG Gomulin II - zwycięzcy zawodów gminnych, zajęli 6 miejsce.

- Największe powody do dumy natomiast mamy w klasyfikacji indywidualnej dziewcząt -

Anna Łuczyńska, zawodniczka MDP OSP Gomulin I, zajęła 1 miejsce, uzyskując najlepszy czas w powiecie piotrkowskim. Bardzo dobrze zaprezentował się też Igor Dziano z MDP OSP KSRG Gomulin I, zajmując 2 miejsce. Tak doskonałe wyniki to zasługa opiekunów MDP Gomulin druhny Amelii Łuczyńskiej i druha Pawła Filipka – dodaje dh Przemysław Adamus, prezes OSP KSRG Gomulin, który podczas zawodów pełnił także funkcję sędziego kierownika toru dziewcząt.

**Gratulujemy wspaniałych wyników!**

# Sportowcy i trenerzy wyróżnieni podczas powiatowej gali

Determinacja, wysiłek, treningi, a czasem wątpliwości – to rzeczywistość tych, którzy później odbierają nagrody i medale. 20 lutego odbyło się w Grabicy Podsumowanie Sportowe Ziemi Piotrkowskiej za 2025 rok, gdzie najlepsi odebrali wyróżnienia. Są wśód nich także reprezentanci gminy Wola Krzysztoporska.

Z dumą przedstawiamy wyniki oraz wyróżnienia w kategoriach:

**Najlepszy Sportowiec Powiatu Piotrkowskiego w 2025 roku:**

VII miejsce Wiktor Turowicz LUKS GRYF Bujny podnoszenie ciężarów

**Najlepszy Trener Powiatu Piotrkowskiego w 2025 roku:**

III miejsce Remigiusz Dendek - podnoszenie ciężarów/LUKS GRYF Bujny

**Najlepszy Trener Wychowawca za pracę z młodzieżą w ramach LZS w 2025 roku**

III miejsce Anetta Mielczarek

**Najlepszy Klub Powiatu Piotrkowskiego w 2025 roku:**

IV miejsce Ludowy Uczniowski Klub Sportowy GRYF Bujny - nagrodę odebrała prezes klubu Anetta Mielczarek.

**Najlepsza Szkoła Podstawowa SZS Powiatu Piotrkowskiego**

**we współzawodnictwie w roku szkolnym 2024/2025**

V miejsce - SP Wola Krzysztoporska

**Współzawodnictwo sportowe LZS powiatu piotrkowskiego w 2025 r.**

III miejsce Rady Gminna Zrzeszenia LZS W Woli Krzysztoporskiej - nagrodę odebrał przewodniczący Gminnego Zrzeszenia LZS Tomasz Woźniak

**Współzawodnictwo najlepszych szkół podstawowych LZS powiatu piotrkowskiego w 2025 r.**

IV miejsce Szkoła Podstawowa w Woli Krzysztoporskiej

**Współzawodnictwo najlepszych szkół ponadpodstawowych LZS powiatu piotrkowskiego w 2025 r.**

I miejsce ZS CKZ w Bujnach - nagrodę odebrała dyrektor szkoły Mirosława Kaczmarek-Michalak

**Najlepsze sekcje turystyczne LZS powiatu piotrkowskiego w 2025 roku**

II miejsce Sekcja Turystyczna Gminnego Zrzeszenia LZS Wola Krzysztoporska

Gratulujemy wszystkim wyróżnionym i życzymy kolejnych sukcesów w 2026 roku!

eprasa.pl f7ce7a82d0

## RÓŻNE

Sprzedam worek bokserski i akcesoria sztuk walki Tel. 603-094-129 /04/

Sprzedam bagażnik długi, na dach na narty. Stan bdb. Tel. 693-722-767 /04/

Sprzedam konstrukcje hali typu A-15 o wymiarach 30x15x5. Dach dwuspadowy. Całość montowana na śruby. Tel. 693-722-767 /04/

Kupię kopaczkę do ziemniaków Tel. 666-941-477 /04/

## NIERUCHOMOŚCI

**Kupię farmę fotowoltaiczną do dwóch megawatów w Sulejowie lub gminach sąsiednich lub warunki przyłączeniowe tel.601-869-352 /05/**

Sprzedam działkę rekreacyjną z budynkiem gospodarczym, lasem i stawem. 7 km od Łęk Szlacheckich. Wym. 50x600 m. Cena 19 zł za m2. Tel. 601-280-108 /30/

Wynajmę lokale handlowo-usługowe 64 m2 ul. POW i Plac Czarnieckiego 150 m2. Tel. 603-094-129 /04/

Sprzedam działkę w Poniatowie o powierzchni 6400 m2 Tel.510-814-014 /04/

Posiadam do wynajęcia lokal 48 m2 ul. Belzacka. Pierwsze piętro blisko Kwadratu. Tel. 608-058-558 /04/

Apartament do wynajęcia - Stare Miasto Gdańsk; tel.601 280 108 /30/

## USŁUGI

**Kompleksowe przeprowadzki, transport pianin i kas pancernych. Usługi transportowe. Tel.601 305 855; /52/**

**Łódzka 66 - sprzedaż samochodowych świateł, diod LED oraz palników ksenonowych i żarówek samochodowych z możliwością montażu; 508- 309 -229 /30/**

**Kolizja? Wypadek? Z nami bezgotówkowo rozliczysz szkodę, Zapewnimy auto zastępcze z OC sprawcy. Profesjonalnie naprawimy twój samochód. Auto-Majer, Piotrków, Wąska 6; 601-232-466; /52/**

Noclegi - Stare Miasto Gdańsk; 601-280-108; /52/

**Mieszalnia lakierów. Lakiery samochodowe i przemysłowe. Pasty polerskie, materiały lakiernicze. Roosevelta 43; 692-656-023; /52/**

Spawanie plastików, naprawa oświetlenia samochodowego. Uszczelnianie i regeneracja reflektorów; 508-309-229; /52/

Autoskup - zadbane, uszkodzone; 501-488-674; /52/

**Naprawa maszyn do szycia Dojazd do Klienta Piotrków i okolice; Tel. 501656307 /06/**

Odmulenia studni kręgowych Tel. 889-006-702 /03/

## MOTORYZACYJNE

Kupię ciągnik rolniczy Ursus C-330 lub C-360 w każdym stanie. Tel. 666-941-477 /04/

Sprzedam nowe opony całoroczne 205/55R16 94V. Cena 225 zł. Tel.508-232-813 /30/

Sprzedam Opla Astrę 2008r. 1,7 CDTI, kombi, srebrny metalik. Stan bdb. Tel.510-814-014 /04/

Sprzedam opony zimowe w bdb stanie o wym. 155/80/13, 195/75/16C, 185/70/14, 205/55/16 Tanio. Tel. 693-722-767 /04/

Sprzedam poloneza Trucka. Całkowicie oryginalny stan. Opłacone OC i przegląd. Tel.693-722-779 /04/

Sprzedam samochód ciężarowy Volkswagen LT skrzyniowy z plandeką i suwnicą. Diesel 1985r. Stan b.dobry na prawo jazdy kat.B Tel.693-722-767 /04/

**KOPALNIA NIECHCICE**

PIACH, ŻWIR, CZARNA ZIEMIA, SZLAKA, KAMIEŃ, TŁUCZEŃ

509-729-448

## ZDROWIE

**DERMATOLOG WENEROLOG**

– lek. Zbigniew Pietrzak.

Laser frakcyjny CO2, laserowe leczenie rumienia, naczynek, przebarwień, depilacja laserem, wymrażanie brodawek, mezoterapia, toksyna botulinowa, karboksyterapia.

Piotrków, ul. Dmowskiego 38. Zapisy: 508-450-820

**KARDIOLOG ZBIGNIEW WÓJCICKI**

**Konsultacje lekarskie, echo serca, holter ciśnieniowy, holter ekg, próby wysiłkowe.**

**Piotrków, Słowackiego 67, I piętro gab.3**

**REJESTRACJA**

**505 049 333**

**44 715 15 25**

PodoProfi,centrum zdrowych stóp. Wyleczymy Twoje odciski, kurzajki, paznokcie, pięty. Słowackiego 66; 515-459-035; /52/

## MATRYMONIALNE

Wolny lat 59, wysoki, niezależny finansowo, ciemny blondyn, pozna panią. Tel.: 660-006-217 /04/

**ZAMÓW PUBLIKACJĘ OGŁOSZENIA**

**511 29 29 20**

## PRACA

**Zatrudnię fryzjerów i fryzjerki męskie. Atrakcyjne warunki zatrudnienia i zarobki; tel. 514-044-588 /5/**

**KUPON NA BEZPŁATNE OGŁOSZENIE** Tydzień

Zaznacz odpowiednią kategorię **04/2026**

Różne: ☐ Kupię ☐ Sprzedam
Lokale: ☐ Kupię ☐ Sprzedam ☐ Do wynajęcia ☐ Poszukuję do wynajęcia ☐ Zamienię
Nieruchomości: ☐ Kupię ☐ Sprzedam ☐ Do wynajęcia ☐ Poszukuję do wynajęcia ☐ Zamienię
Moto: ☐ Sprzedam ☐ Kupię
Praca: ☐ Szukam Pracy
Nauka: ☐ Korepetycje (tylko za okazaniem legitymacji studenckiej)

Treść ogłoszenia .....

Imię i nazwisko (do wiadomości redakcji).....

Adres: .....

Wytnij kupon, wpisz treść ogłoszenia (do 10 słów) i prześlij do redakcji. Kupon na bezpłatne ogłoszenie można wykorzystać tylko raz. Ogłoszenie bez numeru telefonu i danych osobowych nie zostanie zamieszczone. Ogłoszenie, które wpłynie **do poniedziałku** do godz. 12:00 ukaże się w najbliższą środę. Redakcja ma prawo odmówić przyjęcia ogłoszenia bez podania przyczyny. Redakcja nie ponosi odpowiedzialności za treść ogłoszenia.

**CLEAN PERFECT PLUS**

**– NAJWYŻSZA JAKOŚĆ USŁUG**

Oferujemy profesjonalne usługi w zakresie:
– sprzątania obiektów,
– sprzątania terenów zewnętrznych,
– mycia okien,
– dezynfekcji powierzchni,
Zlecenia realizowane są za pomocą najlepszego, dostępnego na rynku sprzętu.

Indywidualny dobór środków chemicznych oraz technik wykonania jest gwarancją dobrze zrealizowanej usługi.

CLEAN PERFECT PLUS

Kontakt:
info@cleanperfectplus.pl
tel: 728 303 606

**MiRS**
HURTOWNIA PAPIERNICZA
Marii Skłodowskiej-Curie 12
Piotrków Trybunalski
Zamówienia
44 647 21 07
mirs_hurt@poczta.onet.pl

**Papier tonery**
**art.biurowe**
**Środki czystości**

**LOKAL DO WYNAJĘCIA**

**(przy sklepie BIEDRONKA ).**

**RADOMSKO – ul. Przedborska 47**

Lokal - 178 m2 | Obiekt monitorowany 24/7

Bardzo dobra lokalizacja .

**Kontakt: 505 833 328**

**Opublikuj za darmo* drobne ogłoszenie w gazecie za pomocą e-mail**

ogloszenia@epiotrkow.pl

wpisując w temat: Ogłoszenie TT 05

*dotyczy kategorii: Różne, Motoryzacyjne, Matrymonialne

Tydzień

**WOODPECKER** SKŁAD DREWNA

SPRZEDAŻ HURTOWA I DETALICZNA

DREWNO SKANDYNAWSKIE

ZAPOZNAJ SIĘ Z NASZĄ OFERTĄ
Napisz: woodpeckerbiuro@gmail.com
Zadzwoń: +48 663 888 930
Odwiedź stronę internetową: www.tartakpiotrkow.com
► DORADZAMY
► WSPÓŁPRACUJEMY Z WYKONAWCAMI
► INSPIRUJEMY
SERDECZNIE ZAPRASZAMY

► DREWNO KONSTRUKCYJNE C24
► DREWNO KONSTRUKCYJNE KVH
► DESKI ELEWACYJNE
► DESKI PODŁOGOWE
► DESKI TARASOWE
► WIĘŹBY DACHOWE
► PODBITKI
► POLIWĘGLAN KOMOROWY
► IMPREGNATY
► ZŁĄCZA CIESIELSKIE

97-300 Piotrków Trybunalski, Roosevelta 23 c

Tydzień

**Wydawca:** Wydawnictwo „ELTOM", ul. Jagiellońska 7, 97-300 Piotrków Trybunalski. Redakcja – ul. Jagiellońska 7, 97-300 Piotrków Trybunalski. Telefon: 511 292 920. **Redaktor naczelny:** Beata Hołubowicz-Stachaczyk. Redaguje zespół. **Druk:** ZPR Media S.A., Warszawa. ISSN 1427-9096. **Skład:** Krzysztof Plackowski. Redakcja zastrzega sobie prawo do dokonywania skrótów w powierzonych tekstach, rubryki gminne redagowane są przez dział prasowy danej gminy. **Dział Reklamy i Ogłoszeń – tel. 511 292 920**, **e-mail:** reklama@strefa.fm. **Redakcja nie odpowiada za treść reklam i ogłoszeń.**

eprasa.pl f7ce7a82d0

GK.6845.1.2026

**BURMISTRZ ROZPRZY**

działając na podstawie art. 35 ust. 1 ustawy z dnia 21 sierpnia 1997r. o gospodarce nieruchomościami (t.j. Dz. U. z 2024 r. poz. 1145 z późn. zm.) informuję, że w terminie od dnia 17 lutego 2026 r. do dnia 9 marca 2026 r. na tablicy ogłoszeń w siedzibie Urzędu Miasta i Gminy w Rozprzy oraz na stronach internetowych: www.bip.rozprza.pl, www.rozprza.pl podany został do publicznej wiadomości wykaz nieruchomości przeznaczonej do dzierżawy na cele nierolnicze, stanowiącej własność Gminy Rozprza, położonej w obrębie Wola Niechcicka Stara ozn. nr 476/2 o pow. 0,55 m2.

Szczegółowe informacje dotyczące nieruchomości objętej wykazem uzyskać można w siedzibie Urzędu Miasta i Gminy w Rozprzy lub dzwoniąc pod nr tel. 44 649-61-08 wew. 17.

**Burmistrz Wolborza**

działając na podstawie art. 35 ust. 1 ustawy z dnia 21 sierpnia 1997 r. o gospodarce nieruchomościami

(Dz. U. z 2024 r. poz. 1145 ze zm.) informuje, że na tablicach ogłoszeń w siedzibie Urzędu Miejskiego w Wolborzu oraz na stronach internetowych został wywieszony do publicznej wiadomości na okres 21 dni wykaz nieruchomości stanowiących własność Gminy Wolbórz, przeznaczonych do oddania w użyczenie na czas nieoznaczony:

1. Pomieszczenia o pow. 60,00 m2 w budynku nr 674 na działce nr 745 obręb Żarnowica na rzecz KGW w Żarnowicy Dużej „Żarnowianki"

2. Pomieszczenia o pow. 50,00 m2 w budynku nr 91na działce nr 252 obręb Lubiatów na rzecz KGW w Lubiatowie

Szczegółowe informacje na temat nieruchomości można uzyskać w siedzibie Urzędu Miejskiego w Wolborzu, pl. Jagiełły 28, 97-320 Wolbórz, pokój nr 17 lub telefonicznie: 44 6164241 wew. 31.

**Burmistrz Wolborza**

działając na podstawie art. 35 ust. 1 ustawy z dnia 21 sierpnia 1997 r. o gospodarce nieruchomościami

(Dz. U. z 2024 r. poz. 1145 ze zm.) informuje, że na tablicach ogłoszeń w siedzibie Urzędu Miejskiego w Wolborzu oraz na stronach internetowych został wywieszony do publicznej wiadomości na okres 21 dni wykaz nieruchomości stanowiących własność Gminy Wolbórz, przeznaczonych do dzierżawy na cele nierolnicze – handel, na okres do 3 lat:

**1. Część działki nr 22/5, położonej w obrębie ewidencyjnym PGR Bogusławice:**

**- stanowisko nr 4 o pow. 25 m2**

Szczegółowe informacje na temat nieruchomości można uzyskać w siedzibie Urzędu Miejskiego w Wolborzu, pl. Jagiełły 28, 97-320 Wolbórz, pokój nr 14 lub telefonicznie: 44 6164241 wew. 34.

**Dodaj swoje ogłoszenie również na ePiotrkow.pl**

Muzeum w Piotrkowie Trybunalskim

**Warsztaty Lekcje muzealne**

Szanowni Nauczyciele, Drodzy uczniowie!

Muzeum w Piotrkowie Trybunalskim serdecznie zaprasza grupy zorganizowane na warsztaty i lekcje muzealne, które w ciekawy i angażujący sposób przybliżą historię, kulturę i sztukę.

Nasze zajęcia to doskonała okazja do rozwijania kreatywności i wrażliwości artystycznej, poznania zabytków z bliska i utrwalenia wiedzy zdobytej w szkolnej ławce.

Zapraszamy:

- Grupy w wieku przedszkolnym i wczesnoszkolnym
- Uczniów klas IV–VIII szkół podstawowych
- Uczniów szkół ponadpodstawowych

Zobacz tematykę zajęć: muzeumpiotrkow.pl

Więcej informacji: 668 976 324

eprasa.pl f7ce7a82d0

# Piotrkowianin grał na trudnym terenie w Legionowie. Czy udało się wygrać?

Zepter KPR Legionowo to już nie jest zespół, który bronił się w zeszłym sezonie przed spadkiem. To drużyna, która walczy o czołową ósemkę i wszystko wskazuje na to, że cel ten osiągnie. Z tytularnym sponsorem, nowoczesną halą i kibicami klub z Legionowa ciężko porównywać do Piotrkowianina. Miało to niestety przełożenie na boiskowe wydarzenia w spotkaniu 20. Serii sezonu zasadniczego ORLEN Superligi.

W 8. minucie gospodarze wygrywali już 6:1, ale Piotrkowianin potrafił te straty zniwelować i w 19. minucie, po rzucie Filipa Surosza było 8:8. To jednak wszystko na co było stać nasz zespół. Później swoje warunki zaczął dyktować zespół prowadzony przez Tomasza Strząbałę i po trzydziestu minutach na świetlnej tablicy widniał wynik 16:11. W statystykach z pierwszej połowy duża różnica widniała w skuteczności. To zdecydowało o takim, a nie innym wyniku.

Piotrkowianin, który zagrał z konieczności pod wodzą Stanisława Makowiejewa, rozpoczął drugą część gry od dwóch trafień, ale później obraz spotkania znów był taki jak przed zmianą stron. Jedyną niewiadomą były rozmiary zwycięstwa niesionych gorącym dopingiem gospodarzy. Ostateczny wynik to 32:24. Jedynym pocieszeniem soboty jest to, że swoje mecze przegrały także Zagłębie Lubin i LOTTO Puławy. Wszystko wskazuje bowiem na to, że z tej trójki poznamy dwóch spadkowiczów oraz drużynę, która powalczy w barażach o utrzymanie w ORLEN Superlidze z wicemistrzem Ligi Centralnej.

- Dużo KPR miał dziś szczęścia. Kilka rzutów w pierwszej połowie trafiło w słupki albo poprzeczki. Również lepiej wyglądała gra bramkarzy w zespole gospodarzy. Po przerwie próbowaliśmy zmienić losy meczu, ale niestety to się nie udało. W końcówce opadły z nas siły i zabrakło zaangażowania. Stąd taka wysoka porażka - **powiedział po meczu Marcin Szopa.**

**Zepter KPR Legionowo - Piotrkowianin 32:24 (16:11)**

Piotrkowianin: Lewandowski, Kot, Chmurski - Stolarski 3, Dróżdż 3/2, Szopa 4/1, Wadowski, Gogola, Mastalerz 2, Filipowicz, Surosz 3, Pożarek 1, Grzesik 5, Rutkowski 3. Kary: 18 min (Mastalerz x3, Filipowicz x2, Stolarski, Dróżdż, Rutkowski, Surosz) Rzuty karne: 3/5

28 lutego (sobota) o 18:00 zapraszamy na domowe spotkanie z Handball Stalą Mielec.

**piotrkowianin.pl**

*OGŁOSZENIE*

Szanowni Państwo,
Radio Strefa FM Piotrków informuje, że w obiegu pojawia się korespondencja podpisywana jako „Radio Piotrków", która nie pochodzi od naszej rozgłośni.

Radio Strefa FM Piotrków prowadzi działalność wyłącznie **pod obecną nazwą** i komunikuje się z partnerami jedynie poprzez oficjalne kanały kontaktowe.

W przypadku otrzymania wiadomości budzących wątpliwości prosimy o ich weryfikację bezpośrednio z naszą redakcją.

strefafm RADIO 98,2 104,2

Z poważaniem
Redaktor Naczelny
Tomasz Stachaczyk
Radio Strefa FM Piotrków

O sporcie czytaj również na
ePiotrkow.pl

# Cztery medale zapaśników Atletycznego Klubu Sportowego w mistrzostwach Polski

Zapaśnicy Atletycznego Klubu Sportowego zdobyli cztery medale podczas mistrzostw Polski U20 w zapasach w stylu klasycznym jakie odbyły się w Kostrzynie nad Odrą. Na najwyższym stopniu podium stanął Stanisław Fussy.

Na zawody pojechało sześciu zapaśników Atletycznego Klubu Sportowego. Czterech z nich stanęło na podium. Dwóch pozostałych uplasowało się na 7 miejscu.

W kategorii 60 kg Dawid Sztajkowski zdobył srebrny medal, w kategorii 82 kg trzeci był Adrian Nurkowski, a w wadze 87 kg złoto zdobył Stanisław Fussy. Natomiast w kategorii 97 kg srebrny medal wywalczył Franciszek Cejnóg.

Na podium nie udało się stanąć Norbertowi Chodakowskiemu w wadze 67 kg i Jakubowi Kaźmierczakowi w kategorii 72 kg.

Drużynowo Atletyczny Klub Sportowy zajął drugie miejsce zdobywając 61 punktów. W klasyfikacji województw łódzkie zajęło także drugą pozycję.

**Artur Wolski**

# To był dziwny mecz. Pierwsza połowa dla Piotrcovii, druga dla KPR

W bardzo ważnym meczu Orlen Superligi kobiet Krasoń MKS Piotrcovia pokonała rywala w walce o medal KPR Gminy Kobierzyce 28-27. Pierwsza połowa zakończyła się zdecydowanym prowadzeniem MKS, druga połowa to z kolei duża przewaga gości. Podopieczne Horatio Pasci chciały zdobyć trzy punkty, aby utrzymać, a nawet powiększyć (w przypadku KPR) przewagę nad drużynami, z którymi rywalizują o brązowy medal. W środę Piotrcovię czeka kolejny silna drużyna w grupie mistrzowskiej, MKS Lublin. Spotkanie odbędzie się na boisku rywalek.

Na początku gra była wyrównana, raz prowadziła Piotrcovia, innym razem KPR. Jednak w pewnym momencie zawodniczki z Kobierzyc stanęły i gospodynie wyszły na prowadzenie 9-4. Goście przez długi czas nie mogły zdobyć bramki.

Do końca pierwszej połowy piotrkowianki jeszcze powiększyły przewagę do 8 bramek (19-11). Kibice byli zachwyceni grą Piotrcovii jednocześnie dziwiąc się, że KPR stanowił tylko tło dla świetnie grających szczypiornistek z Piotrkowa.

Druga połowa zaczęła się od bramek dla Kobierzyc, ale nasze zawodniczki szybko zdobyły kolejną bramkę. Niestety przyjezdne zaczęły zbliżać się do Piotrcovii (21-18 w 42 minucie). Podopieczne rumuńskiego trenera stanęły i oddały inicjatywę rywalkom. Po kilku minutach piotrkowianki wreszcie trafiły do bramki Kobierzyc. W 50 minucie Piotrcovia prowadziła 24-19. KPR nie odpuszczał i w 59 minucie było już tylko 26-25. Zrobiło się gorąco. Ostatecznie wszystko zakończyło się happy endem.

**A.Wolski**

*REKLAMA*

eprasa.pl f7ce7a82d0