Gwarek

gwarek.com.pl

2,50 zł (w tym 5% VAT)
nr 17
26.04.2022 r.
nr indeksu 359599

ISSN 0209-0368

TARNOWSKIE GÓRY › PIEKARY › LUBLINIEC

Zakosztować w Pięknej z Rept

Wymaga cierpliwości. Trzeba dać jej dojrzeć i... przemarznąć. Kiedy już opadną liście, na tych jabłonkach dalej można oglądać czerwone owoce. Piękny widok i stąd nazwa Piękna z Rept. – Obok Rarytasu Śląskiego spod Cieszyna to jedyna rodzima odmiana jabłoni, którą może pochwalić się Górny Śląsk – mówi Zbigniew Pawlak, przewodniczący SMZT. W niedzielę na rynku przypomniano tę tarnogórską perełkę.

Czytaj – str. 3

Tarnogórski Uniwersytet Trzeciego Wieku czerpie inspiracje z jabłek całymi garściami. Prawda, że pięknie?

FOT. JAROSŁAW MYŚLIWSKI

Zabił brata i ukrył zwłoki. Jest wyrok

W wielkanocną niedzielę, trzy lata temu przypadkowy przechodzień natknął się na zwłoki schowane w wersalce. Stary mebel stał na jednym z podwórek przy ul. Pyskowickiej w Tarnowskich Górach. Ciało było w stanie znacznego rozkładu, co utrudniało ustalenie, kim jest denat i co było przyczyną śmierci.

JAROSŁAW MYŚLIWSKI

Odpowiedzi na podstawowe pytania nie przyniosła sekcja zwłok. Zlecono dodatkowe badania histopatologiczne, a także genetyczne, by potwierdzić tożsamość denata. Ustalono, że to 30-latek, mieszkający niedaleko miejsca znalezienia ciała. Jego zaginięcie kilka miesięcy wcześniej zgłosił młodszy brat. Mężczyzna, na którego padły podejrzenia, został zatrzymany.

Nie ustalono natomiast bezpośredniej przyczyny śmierci. Wiadomo, że ofiara była bita, na co wskazywały uszkodzenia krtani i połamane żebra. Dowody nie pozwalały jednak na oskarżenie kogoś o zabójstwo.

Dokończenie na str. 2

W NUMERZE

CHCĄ REMONTU, NIE PRZEBUDOWY

– Kto bogatemu zabroni? – kwituje wójt Grzegorz Czapla. Chodzi o plany rozbudowy drogi krajowej nr 78 między Tąpkowicami a Niezdarą. Jednocześnie ma powstać obwodnica o równoległym przebiegu.

Czytaj – str. 5

PO LATACH W KOŃCU BĘDZIE NOWA KOMENDA?

Wśród inwestycji, które mają być wykonane do 2025 roku, znalazła się budowa nowej komendy Państwowej Straży Pożarnej w Tarnowskich Górach.

Czytaj – str. 4

MIAŁO BYĆ OSZCZĘDNIEJ. ZA CIEPŁO NA PANELE?

Mieszkańcy, którzy zainstalowali panele fotowoltaiczne, napisali petycję do gminy. Od kiedy zaczęło robić się cieplej, zaczęły się problemy.

Czytaj – str. 6

KOŚCIÓŁ ŚW. ANTONIEGO W TWOROGU. TAK WYGLĄDA Z LOTU PTAKA

Wpierw była kaplica, półtora wieku później wzniesiono kościół. Z czasem okazało się, że świątynia jest za mała i trzeba było ją rozbudowywać. Wtedy też podwyższono wieżę.

Czytaj – str. 10

SPRAWA OCZYSZCZALNI TRAFI DO SĄDU

Sprawą modernizacji oczyszczalni w Przezchlebiu zajmie się sąd. Prace zatrzymały się na etapie projektowania. Wykonawca i gmina nie mogą porozumieć się w sprawie pieniędzy.

Czytaj – str. 13

KALETY STAWIAJĄ NA ROLKI

W Kaletach powstanie sekcja rolkowa i wypożyczalnia sprzętu: rolek i kasków. Jazdy będą mogli uczyć się dorośli i dzieci. Zajęcia z instruktorem dla mieszkańców Kalet są bezpłatne.

Czytaj – str. 14

eprasa.pl f884fffa05

tekst płatny

My rodziciele
:marcin łukasz i :joanna daniela
dla rodu w rodzie kirsz,
mamy przyjemność powiadomić i ogłosić wszem
i wobec, iż naszemu potomkowi, którego narodzin
spodziewamy się na przełomie kwietnia i maja
[dwa tysiące dwudziestego drugiego] roku, nadane
zostaną wybrane przez nas rodzicieli w rodzie imiona
:aleksander dobromir radosław

Zmarł Bronisław Drozdz, były burmistrz

17 kwietnia, w wieku 65 lat, zmarł Bronisław Drozdz – burmistrz Miasteczka Śląskiego w latach 2006-2010. W gminie ogłoszono kilkudniową żałobę.

Bronisław Drozdz urodził się w Miasteczku Śląskim. W wieku 15 lat zaczął trenować podnoszenie ciężarów w HKS Odra Miasteczko Śląskie, potem przeniósł się do KS Śląsk Tarnowskie Góry. Miał spore sukcesy w tej dyscyplinie. Był reprezentantem Polski w kadrze juniorów i seniorów. 8 razy zdobył mistrzostwo kraju w podnoszeniu ciężarów w różnych kategoriach wiekowych, był wicemistrzem świata w rwaniu. Potem jego pasją stała się hodowla ptaków egzotycznych i miał na tym polu osiągnięcia. Pracował zawodowo w różnych referatach Urzędu Miejskiego w Tarnowskich Górach. Burmistrzem Miasteczka Śląskiego był przez jedną kadencję.

Pogrzeb Bronisława Drozdza odbył się w czwartek, 21 kwietnia w Miasteczku Śląskim.

(AJ)

Bronisław Drozdz
FOT. ARCHIWUM UM W MIASTECZKU ŚLĄSKIM

Zwycięzca z Tarnowskich Gór

Grzegorz Ignasiak z Zespołu Szkół Technicznych i Ogólnokształcących w Tarnowskich Górach wygrał diecezjalny etap XXVI Ogólnopolskiego Konkursu Wiedzy Biblijnej. Będzie reprezentował diecezję gliwicką w ogólnopolskim finale w Niepokalanowie. W przygotowaniach do konkursu pomagała mu katechetka Irena Cebula.**(MIR)**

Zabił brata i ukrył zwłoki. Jest wyrok

Dokończenie ze str. 1

Zatrzymany 27-letni wówczas tarnogórzanin zeznał, że znalazł swojego brata już martwego. Dlaczego nie wezwał policji, a zwłoki ukrył na podwórzu? Tego nie potrafił logicznie wyjaśnić. Wbrew temu, co zeznali sąsiedzi, brat ofiary nie przyznał się do pobicia ani do znęcania się nad niezaradnym życiowo 30-latkiem. Ze śledztwa przeprowadzonego przez Prokuraturę Rejonową w Tarnowskich Górach wynikało co innego.

Pierwszy wyrok zapadł w Sądzie Okręgowym w Gliwicach w listopadzie ubiegłego roku. Uznano, że dowody wskazujące na winę brata ofiary są niezbite. Jednak apelację od orzeczenia złożył i oskarżyciel, i obrońca. 7 kwietnia sprawą zajął się Sąd Apelacyjny w Katowicach i utrzymał wyrok w mocy.

Tarnogórzanin został skazany łącznie na 10 lat i 6 miesięcy więzienia. Uznano go winnym znęcania się nad osobą nieporadną i pobicia ze skutkiem śmiertelnym. Ukarano go także za oszustwo: podając się za brata pobrał należną zmarłemu rentę. Uniewinniono go jedynie od zarzutu zbezczeszczenia zwłok. Został też ukarany za posiadanie marihuany.

Jarosław Myśliwski

Flaga po raz trzynasty

Radni i społecznicy z Piekar Śląskich zapraszają do udziału w akcji „Wywieś flagę w oknie".

Dzieci mogą dowolną techniką malować flagi Polski. Zadanie pozostałych to zrobienie zdjęcia z polską flagą i umieszczenie go na Facebooku lub Instagramie z oznaczeniem #AkcjaWywiesFlage – do 3 maja. – Mogą to być wspólne rodzinne fotografie. Autorów najciekawszych nagrodzimy – mówi pomysłodawca Lukasz Ściebiorowski.

Natomiast w sobotę, 30 kwietnia rano będą rozdawane biało-czerwone chorągiewki. Dostaną je też piekarscy przedszkolacy. Nie zabraknie również układania „żywej flagi" – w czwartek, 28 kwietnia w trzech miejscach: na boisku MOSiR Andaluzja z uczniami Zespołu Szkół nr 1 o godz. 9, w Szkole Podstawowej nr 2 o g. 8.30 i Przedszkolu nr 8 o godz. 9. **(ESP)**

nekrolog

Zmarł
Bronisław Drozdz
Burmistrz Miasta Miasteczko Śląskie kadencji 2006-2010, doświadczony samorządowiec, wybitny sportowiec, człowiek o wielkim sercu, zaangażowany w sprawy swojej społeczności
Żonie Krystynie, Córce Joannie, Synowi Łukaszowi z Rodzinami oraz Rodzinie i Bliskim wyrazy głębokiego współczucia i słowa wsparcia z powodu śmierci
śp. Bronisława Drozdza
składają:
Burmistrz Miasta, Rada Miejska
oraz pracownicy Urzędu Miejskiego w Miasteczku Śląskim.

nekrologi

Z głębokim żalem przyjęliśmy wiadomość o śmierci
Pana
Bronisława Drozdza
Burmistrza Miasta Miasteczko Śląskie w latach 2006-2010
pogrążonej w żałobie Rodzinie wyrazy głębokiego współczucia
składają:
w imieniu Zarządu Powiatu Tarnogórskiego
Krystyna Kosmala
Starosta Tarnogórski
w imieniu Radnych Powiatu Tarnogórskiego
Przemysław Cichosz
Przewodniczący Rady Powiatu

reklama

ZAKŁAD POGRZEBOWY
KOZIŃSCY
ROK ZAŁOŻENIA 1980
Tarnowskie Góry, ul. Powstańców Śl. 30
NIEPORÓWNYWALNE NISKIE CENY
GWARANTOWANA WYSOKA JAKOŚĆ
• eksportacja osób zmarłych całodobowo
• eleganckie karawany
• zasiłek pogrzebowy wypłacamy natychmiast lub rozliczenie bezgotówkowe
• załatwianie wszelkich formalności
• kompleksowe usługi pogrzebowe w kraju i za granicą + formalności (bez pośredników)
• duży wybór trumien (również pozawymiarowych)
• JESTEŚMY JEDYNYM PRODUCENTEM TRUMIEN W TYM MIEŚCIE
Zakład czynny:
od poniedziałku do piątku,
w godz. od 8.00 do 18.00,
w każdą sobotę od 8.30 do 13.30,
tel. całodobowy 32 285 53 09, 601 40 22 64.

nekrolog

**„Odszedłeś cicho, bez słów pożegnania
Tak jakbyś nie chciał swym odejściem smucić...
tak jakbyś wierzył w godzinę rozstania,
że masz niebawem z dobrą wieścią wrócić"**
ks. J. Twardowski

Serdeczne podziękowania rodzinie, przyjaciołom, delegacjom z Urzędów Miejskich w Miasteczku Śląskim i Tarnowskich Górach, delegacji z PZHKiPE oraz wszystkim pozostałym delegacjom, koleżankom i kolegom z rocznika 1956, znajomym, sąsiadom oraz wszystkim, którzy uczestniczyli w ostatniej drodze naszego ukochanego

Męża i Ojca
śp. Bronisława Drozdza

Dziękujemy za tak liczne przybycie, złożone wieńce i kwiaty oraz okazane wsparcie.

Pogrążona w smutku Rodzina

(...) gdyby śmierci nie było nikt z nas już by nie żył
przemijamy jak wszystko by w ten sposób przetrwać (...) - ks. Jan Twardowski

Z ogromnym smutkiem przyjęliśmy informację o śmierci
Bronisława DROZDZA
Pracownika Wydziału Edukacji, Kultury, Sportu i Turystyki Urzędu Miejskiego w Tarnowskich Górach w latach 1991 – 2014
Burmistrza Miasteczka Śląskiego w latach 2006 – 2010
Spoczywaj w pokoju!
Rodzinie i bliskim zmarłego składamy serdeczne wyrazy współczucia.
Burmistrz Miasta Tarnowskie Góry
Arkadiusz Czech
Przewodniczący Rady Miejskiej
Adrian Wolnik
Pracownicy Urzędu Miejskiego

Gwarek
Tygodnik Wydawniczej Spółdzielni Pracy „Gwarek Śląski". Redaguje zespół. Redaktor naczelny: Jarosław Myśliwski. **Adres redakcji**: ul. Bytomska 3, 42-600 Tarnowskie Góry. **Biuro ogłoszeń czynne:** poniedziałek 8-15, wtorek, środa, czwartek 9-16, piątek 9-15. **Telefony:** redaktor naczelny, sekretariat: 32-285-26-61, 32-285-27-16. **E-mail:** gwarek@gwarek.com.pl, reklama@gwarek.com.pl. **Adres strony internetowej**: gwarek.com.pl. Materiałów niezamówionych nie zwracamy. Za treść ogłoszeń redakcja nie odpowiada. **Druk**: Polska Press Sp. z o.o., Oddział Poligrafia, Drukarnia w Sosnowcu.
Projekt graficzny: Agora Grafika
„Gwarek'' nr 17 (3317), rok LXIV, INDEKS 359599, ISSN 0209-0368, nakład: 5.000 egz.

eprasa.pl f884fffa05

Zakosztować w Pięknej z Rept

– Moja przygoda z Piękną z Rept zaczęła się 12 lat temu, gdy pracowałem nad wpisem na Listę światowego dziedzictwa UNESCO. Przeglądając dokumenty z XIX wieku przeczytałem o Schönen mit Repten czy von Repten, czasami było napisane auf. Ojej! Mamy swoje drzewo! Gdy Tarnowskie Góry znalazły się na liście UNESCO, zająłem się jabłonią z Rept. Pomyślałem sobie, że dobrze by było, gdyby Piękna wróciła do naszych sadów, ale też się pojawiła na stołach – mówi Zbigniew Pawlak, przewodniczący Stowarzyszenia Miłośników Ziemi Tarnogórskiej.

– To jest nasze, śląskie, tarnogórskie i tym się będziemy chwalić – mówi burmistrz Arkadiusz Czech.

Za odmianą Piękna z Rept stoi Robert Volkner, ogrodnik pałacowy rodziny Henckel von Donnersmarck. Z pałacowego sadu jabłoń trafiła do ogrodów m.in. w Reptach Śląskich. Starsi mieszkańcy jeszcze ją pamiętają. – Jednak jeżeli chodzi o nasze pokolenie i młodsze niż ja osoby, to tak naprawdę była to zapomniana tradycja. Cieszymy się, że ludzie zaczynają się nią bardzo interesować. Jest duże poruszenie tą historią i wszyscy chcą mieć teraz Piękną z Rept w swoich ogrodach – mówi Justyna Kosmała, przewodnicząca Rady Dzielnicy Repty Śląskie.

SMZT zaczęło szukać sadowników, którzy podjęliby się zaszczepienia większej liczby drzewek. Znaleźli w Brzegu, gdzie 3 lata temu zaszczepiono pierwsze Piękne. 100 drzewek rozdano w niedzielę na rynku w Tarnowskich Górach.

– Co roku szczepimy nie więcej niż 200 drzewek, bo chcemy, żeby to drzewko było obiektem pożądania – tłumaczy przewodniczący Pawlak.

Aby Piękna pojawiała się częściej nie tylko w ogrodach, ale i na stołach, zorganizowano konkurs kulinarny: na szarlotkę i na kaczkę z jabłkiem. Pierwszy wygrało Bistro Miarki 8 Restaurant&Wine Bar, natomiast prestiżowa statuetka za kaczkę powędrowała do restauracji 4 Pory Roku.

W niedzielę na rynku zorganizowano losowanie i rozdano 100 sadzonek Pięknej z Rept

ZDJĘCIA: JAROSŁAW MYŚLIWSKI

Nagrodę za najlepsze stoisko, które wybierali mieszkańcy, otrzymały Rada Dzielnicy Osada Jana i Polski Związek Działkowców, oddział w Tarnowskich Górach. Najlepszy smakołyk z jabłka przygotowała Rada Dzielnicy Repty Śląskie razem z Piekarnią Cukiernią Dolnicki.

Imprezie towarzyszyły warsztaty, jarmark i występy.

– To kolejny trafiony pomysł Stowarzyszenia Miłośników Ziemi Tarnogórskiej. To oni wpadli na to, żeby reintrodukować Piękną z Rept, to oni wymyślili, żeby takie święto zorganizować i wreszcie przy współpracy z miastem to oni ten pomysł realizują. A cykliczność? Sadzonki na rok przyszły i następny już są w uprawie – mówi burmistrz Czech.

Jarosław Myśliwski

W Zespole Szkół Gastronomiczno-Hotelarskich w Tarnowskich Górach odbył się konkurs kulinarny dla uczniów związany z Piękną z Rept. Wygrało jabłko nadziewane kaszą, mięsem mielonym z kapustą kiszoną, smażonym boczkiem i konfiturą z borówek autorstwa Kingi Bartyzel. Drugie miejsce zajęła Wiktoria Potempa, a trzecie Hanna Janik. Zwycięzczynie konkursu otrzymały w niedzielę sadzonki Pięknej

Z jabłek można zrobić napoje, desery, potrawy, ale także... korale

reklama

eprasa.pl f884fffa05

Po latach w końcu będzie nowa komenda?

Obecna siedziba straży nie nadaje się już do rozbudowy

FOT. AGNIESZKA RECZKIN

Nie ma jeszcze projektu ani wizualizacji nowej komendy, jednak tarnogórscy strażacy chcą, by wyglądała podobnie jak ta w Legionowie

FOT. PSP LEGIONOWO

Wśród inwestycji, które mają być wykonane do 2025 roku, znalazła się budowa nowej komendy Państwowej Straży Pożarnej w Tarnowskich Górach.

Niedawno wiceminister spraw wewnętrznych i administracji Maciej Wąsik zatwierdził zestawienie inwestycji budowlanych PSP przewidzianych do realizacji w latach 2022-2025. Wśród 55 zaplanowanych nowych zadań jest i budowa komendy powiatowej PSP i JRG w Tarnowskich Górach.

Sprawa ciągnie się już od wielu lat. Najpierw długo trwało „zaklepanie" działki pod nową komendę. Ostatecznie pod koniec grudnia 2017 r. strażacy dostali teren przy ul. Małej, koło obwodnicy.

Strażacy z Tarnowskich Gór potrzebują nowej siedziby. W budynku przy ul. Górniczej, gdzie obecnie mieści się strażnica, jest ciasno, a ponieważ obiekt jest zabytkowy – nie nadaje się do rozbudowy.

Rzecznik tarnogórskiej komendy PSP mł. kpt. Wojciech Poloczek informuje, że w tym roku prowadzone są uzgodnienia w sprawie przyłączy mediów, powstaje mapa do celów projektowych, strażacy opracowują program funkcjonalny. Co z oczekiwań strażaków znajdzie się w projekcie komendy, to się dopiero okaże. Może być bowiem tak, że nie na wszystko starczy pieniędzy.

W tej chwili na budowę nowej komendy przeznaczono 24 mln zł. Przypomnijmy, że od niedawna z nowej siedziby mogą się cieszyć bytomscy strażacy. Kosztowała prawie 26 mln zł. Tymczasem koszty materiałów budowlanych idą w górę.

(ESP)

Uciekał samochodem i pieszo. Dziwne, że był w stanie

Mimo 3 promili alkoholu w organizmie 38-latek podjął desperacką próbę ucieczki przed policją na ul. Korola w Tarnowskich Górach: najpierw samochodem, potem pieszo. Finał jest łatwy do przewidzenia.

21 kwietnia w nocy, na ul. J. Korola w Tarnowskich Górach policjanci próbowali zatrzymać do kontroli samochód marki Ford. Kierowca prowadził go w dziwny sposób. Gdy policjanci użyli sygnałów do zatrzymania, kierowca przyspieszył i zaczął uciekać. Po krótkim pościgu udało się pojazd zatrzymać. Kierowca wysiadł z auta i zaczął uciekać, ale został złapany.

Po sprawdzeniu danych 38-letniego bytomianina w policyjnych bazach okazało się, że ma dożywotni zakaz prowadzenia pojazdów. Stróże prawa wyczuli od niego alkohol i jak potwierdził policyjny alkomat, mężczyzna jechał na podwójnym gazie. Wynik badania wskazał blisko 3 promile. Sprawą zajmie się teraz sąd, a mieszkańcowi Bytomia grożą surowe konsekwencje.

(AJ)

KRONIKA POLICYJNA

ZNOWU WYCIĘTO KATALIZATORY

- Osada Jana. 15.04 skradziono katalizator z opla zaparkowanego przy ul. Słoneczników. Straty – ok. 1 tys. zł.
- Radzionków. 15.04 katalizatory zniknęły z dwóch dostawczych samochodów iveco stojących przy ul. 27 stycznia. Tu straty wyniosły ok. 12 tys. zł.

JAZDA NA PODWÓJNYM GAZIE

- Szałsza. 19.04 na ul. Ziemięcickiej policjanci zatrzymali 19-latka z Zabrza. Wsiadł za kierownicę bmw, pomimo tego że miał w organizmie ponad 1 promil alkoholu. Do tego spowodował kolizję z audi.
- Hanusek. 18.04 na ul. Słowiańskiej wpadł 35-letni tarnogórzanin. Jechał skodą mając w organizmie prawie 1,5 promila alkoholu. Zatrzymano go dzięki reakcji świadka.

OSZUSTWO NA 4,80 ZŁ

- Tarnowskie Góry. 22.04 doszło do sklepowego oszustwa. 41-letni tarnogórzanin skasował artykuły w kasie samoobsługowej, zaniżając ich wartość o... 4,80 zł.

W LUBLINIE POD WPŁYWEM NARKOTYKÓW

- Tarnowskie Góry. 22.04 na ul. Zagórskiej policjanci zatrzymali 40-letniego tarnogórzanina, który jechał lublinem pod wpływem środków odurzających. Na tym nie koniec, miał też narkotyki w domu.

Przejażdżka z amfetaminą i dwoma zakazami

35-letni mieszkaniec Bytomia z wielu różnych powodów nie powinien we wtorkowe, poświąteczne popołudnie prowadzić. Nie posłuchał głosu rozsądku. Wpadł w Wieszowie.

We wtorek, 19 kwietnia, po godz. 17 policjanci zauważyli w Wieszowie samochód, którego kierowca był znany z tego, że może posiadać narkotyki. Zatrzymali pojazd do kontroli. Za kierownicą siedział 35-latek z Bytomia.

Po sprawdzeniu danych personalnych w policyjnych bazach okazało się, że posiada dwa zakazy prowadzenia pojazdów wydane przez sąd. To nie koniec. Policjanci znaleźli przy mężczyźnie środki odurzające. 35-latek przyznał się również do kierowania pod wpływem narkotyków, co potwierdził policyjny narkotest. Kolejne środki odurzające zabezpieczono w jego mieszkaniu.

Sprawca został zatrzymany i po nocy w policyjnym areszcie usłyszał zarzuty i został objęty policyjnym dozorem. Za kierowanie pod wpływem środka odurzającego grozi mu do 2 lat więzienia. W przypadku łamania zakazu prowadzenia pojazdów kodeks karny przewiduje karę więzienia od 3 miesięcy do lat 5.

(AJ)

ogłoszenie

BURMISTRZ MIASTA TARNOWSKIE GÓRY
informuje,

że na tablicy ogłoszeń Urzędu Miejskiego w Tarnowskich Górach przy ul. Sienkiewicza 2 (I piętro) i na stronie internetowej www.bip.tarnowskiegory.pl w dniach od 26.04.2022 r. do 17.05.2022 r. zostały podane do publicznej wiadomości wykazy gminnych nieruchomości położonych w Tarnowskich Górach:

1. przeznaczonych do dzierżawy:
   - ulica Górnicza – działka nr 1673/98,
   - ulica Radzionkowska – działka nr 737/243,
   - rejon ulicy Strzybnickiej – działka nr 94/5,
   - ulica Bałtycka – działki nr 327/35, 148/27, 149/28, 514/30, 515/30,
2. przeznaczonych do najmu:
   - ulica Piotra Skargi – działka nr 464,
   - ulica Górna – działka nr 433/32,
   - rejon ulicy Zagórskiej – działka nr 465/21,
   - ulica Polna – działka nr 1257/101.

ogłoszenie

Potrzebujesz pomocy prawnika, doradcy, mediatora?

Jesteś w trudnej sytuacji życiowej, masz problem w rozłożeniu długu na raty, w spłacie pożyczek „chwilówek", kłopoty mieszkaniowe, grozi ci eksmisja, masz problemy pracownicze, z egzekucją alimentów, odziedziczyłeś długi, nie wiesz do jakiego urzędu pójść po pomoc lub masz inne problemy związane ze sprawami życia codziennego?

Skorzystaj z nieodpłatnej pomocy prawnej, nieodpłatnego poradnictwa obywatelskiego oraz mediacji w jednym z punktów darmowej pomocy prawnej prowadzonych przez Powiat Tarnogórski. Punkty zlokalizowane są w Tarnowskich Górach, Kaletach, Tąpkowicach, Tworogu, Świerklańcu, Kamieńcu i Radzionkowie. Wizyty należy umawiać pod numerem telefonu **32 381 37 76** w dniach i godzinach urzędowania Starostwa Powiatowego w Tarnowskich Górach:

- poniedziałek, środa, czwartek – od godz. 7.00 do godz. 15.00,
- wtorek od godz. 8.00 do godz. 17.00,
- piątek od godz. 7.00 do godz. 14.00.

Lista punktów oraz godziny otwarcia znajdują się na stronie internetowej www.tarnogorski.pl, oraz www.bip.tarnogorski.pl w zakładce Nieodpłatna Pomoc Prawna.

eprasa.pl f884fffa05

CHCĄ REMONTU, NIE PRZEBUDOWY

– Kto bogatemu zabroni? – kwituje wójt Grzegorz Czapla. Chodzi o plany rozbudowy drogi krajowej nr 78 między Tąpkowicami a Niezdarą. Ma mieć parametry drogi ekspresowej. Jednocześnie ma powstać obwodnica o równoległym przebiegu.

ALICJA JURASZ

Chodzi o 2,5-kilometrowy odcinek DK 78, który zaczyna się na wysokości mostu w Niezdarze, a kończy na granicy Tąpkowic i Sączowa. Rozbudowę do parametrów drogi o ruchu przyśpieszonym planuje Generalna Dyrekcja Dróg Krajowych i Autostrad. Ma powstać ścieżka rowerowa szeroka na 4 m, dwa pasy zieleni, chodnik i dwa pasy jezdni. Każdy szeroki na 3,75 m, co daje 7,5 metra drogi. W sumie całość zajmie 12-14 metrów. Nie da się tego zrobić bez zajmowania części działek prywatnych i przesuwania ogrodzeń. Na to nie chcą zgodzić się władze gminy i mieszkańcy, tym bardziej że planowana jest budowa obwodnicy o równoległym przebiegu. Zdaniem wójta Grzegorza Czapli w zupełności wystarczy remont tego odcinka.

W marcu odbyło się spotkanie z przedstawicielami GDDKiA. Równocześnie powstają teraz dwie dokumentacje projektowe: na wspomnianą przebudowę drogi nr 78 i przedłużenie drogi S1 jako obwodnicy DK 78. – Na spotkaniu dowiedzieliśmy się, że podpisano umowę i nie można zrezygnować z przygotowania dokumentacji rozbudowy DK 78. Papiery mają potem zostać przekazane do dróg wojewódzkich lub powiatowych, bo kiedy powstanie obwodnica, status DK 78 się zmieni. Tylko po co tym instytucjom rozbudowa drogi o ruchu przyśpieszonym? Można skwitować to tak: kto bogatemu zabroni – mówi wójt Grzegorz Czapla.

> **Zgodę ma wydać wójt gminy Świerklaniec. Na razie wpłynęło 300 uwag od mieszkańców.**

Przebudowa DK 78 planowana jest na lata 2024-25. GDDKiA nie dostała jeszcze decyzji o środowiskowych uwarunkowaniach i zgody na realizację przedsięwzięcia. Ma ją wydać wójt gminy Świerklaniec. Na razie wpłynęło 300 uwag od mieszkańców.

– Na chwilę obecną skupiamy się na zakończeniu etapu przygotowania obu inwestycji. Po jego zakończeniu będzie analizowany wpływ budowy obwodnicy Nakła Śląskiego i Świerklańca na przebudowę DK 78. W szczególności w rejonie odcinka Niezdara – Tąpkowice. Warto podkreślić, że uruchomienie programu budowy 100 obwodnic odbyło się w czasie, kiedy trwały już prace projektowe przebudowy DK 78 – tłumaczy Marek Prusak z katowickiego oddziału GDDKiA.

Boisko na nowo

W planach jest przebudowa boiska wielofunkcyjnego przy szkole podstawowej w Zbrosławicach. Powstanie też miejsce do skoku w dal.

Boisko w Zbrosławicach zostanie gruntowanie odnowione

FOT. ARCHIWUM SZKOŁY

Boisko przy szkole ma prawie dekadę i wymaga gruntownego odświeżenia. – Kiedy powstało, szybko musieliśmy je reklamować, a firma, która je zbudowała, z czasem zniknęła – przypomina wójt Wiesław Olszewski.

W ramach prac planowana jest rozbiórka i wymiana nawierzchni, odnowienie piłkochwytów oraz wymiana siatki stalowej na polipropylenową. Powstanie też miejsce do skoku w dal, pojawią się nowe ławki i kosze na śmieci. Na boisku będzie można grać w piłkę ręczną, koszykówkę oraz siatkówkę.

Gmina przeznaczyła na ten cel 521 tys. zł. Oferty, które złożono, były wyższe – firmy proponowały 693 tys. zł i 718 tys. zł. Na razie przetarg unieważniono ze względów formalnych. **(AJ)**

TELEFONY DO REDAKCJI

32-285-26-61, 32-285-27-16
dziennikarze dyżurują od pn do pt w godz. 9.00-15.00

Mieszkam w Tąpkowicach. Chciałbym pochwalić nowe połączenie autobusowe M14, które umożliwia sprawny dojazd m.in. do Świerklańca praktycznie przez cały dzień. Jestem pełen uznania i dziękuję.

CZYTELNIK Z TĄPKOWIC

reklama

eprasa.pl f884fffa05

Miało być oszczędniej. Za ciepło na panele?

Mieszkańcy, którzy zainstalowali panele fotowoltaiczne, napisali petycję do gminy. Od kiedy zaczęło robić się cieplej, zaczęły się problemy.

– To początek. Firmy są w trakcie instalacji paneli fotowoltaicznych, bo w gminie realizowany jest duży projekt i takich sytuacji będzie więcej, tym bardziej że się ociepla – mówi sołtys Zendka Arkadiusz Wyszyński.

Problem pojawił się wraz z rozpoczęciem wiosny, pojawieniem się wyższych temperatur i dłuższych dni. Zbyt wysokie napięcie w sieci energetycznej powodowało wyłączanie się falowników. To niezbędny element instalacji, który pozwala na korzystanie z energii wyprodukowanej przez panele.

– Na początku to były pojedyncze sygnały o wyłączaniu się, ale kiedy zrobiło się cieplej, zgłaszało się coraz więcej mieszkańców. Napięcie w sieci momentami sięgało nawet 260 V, co może skończyć się spaleniem urządzeń elektrycznych w domu, samej instalacji lub grozić porażeniem – podkreśla sołtys.

Dlatego powstała petycja do władz gminy. Pismo wysłano też do firmy Tauron. – Panele instalowano, żeby było oszczędniej i ekologicznie. Chcemy z nich korzystać i oczekujemy pomocy – mówi sołtys.

Sprawą zajmuje się komisja skarg i petycji, nie ma jeszcze odpowiedzi od firmy Tauron. Sołtys rozmawiał z firmą zajmującą się OZE i dowiedział się, że powodem może być infrastruktura sieci – stare transformatory i linie energetyczne nie wytrzymują dodatkowego obciążenia. Podobnie uważa wójt Ożarowic Grzegorz Czapla. Zwraca uwagę, że problem dotyczy całego kraju i konieczna jest kompletna modernizacja sieci energetycznych. – Są zaprojektowane tak, że prąd płynie z elektrowni do domu, nie odwrotnie – stwierdza. Jego zdaniem to nie jedyny powód. – Mamy panele na obiektach użyteczności publicznej jak szkoły, urząd, przedszkola i nie zdarzały się takie sytuacje. Cała wytworzona energia jest wykorzystywana od razu. Prąd w domach jednorodzinnych wybija w ciągu dnia, kiedy ludzie są w pracy lub w szkole. Nie ma tych problemów w czasie weekendów, bo mieszkańcy zajmują się gotowaniem, praniem, sprzątaniem i prąd wykorzystują na bieżąco – komentuje wójt.

Z kolei radny Tomasz Wyszyński mówi, że jednym z powodów może być przeszacowanie instalacji. Wiele osób chciało jak najwięcej oszczędzić na prądzie, a instalacja okazała się za duża na ich potrzeby. – Być może konieczna będzie zmiana nawyków i ustawianie urządzeń na pracę np. w środku dnia, żeby wykorzystać nadmiar prądu – mówi.

Alicja Jurasz

Co z tą ścieżką rowerową?

Od lat mówi się o budowie ścieżki rowerowej i chodnika wzdłuż ul. Grzybowej w Tarnowskich Górach. Gotowy jest projekt przebudowy ulicy i kosztorys. Jednak 10 mln zł może nie wystarczyć.

10 mln zł na przebudowę może nie wystarczyć

FOT. ALICJA JURASZ

Zarząd Dróg Powiatowych w Tarnowskich Górach ma gotowy projekt przebudowy ulicy na odcinku 3 km oraz pozwolenie na realizację inwestycji. – Chcielibyśmy, żeby w tym roku złożono wniosek o dofinansowanie przebudowy z Rządowego Funduszu Przebudowy Dróg. Decydować o tym będzie zarząd powiatu. Wiele zależy od tego, czy dorzuci się miasto Tarnowskie Góry. Takie projekty traktujemy wtedy priorytetowo – mówi dyrektor ZDP Barbara Myland.

Wzdłuż ul. Grzybowej ma powstać ścieżka pieszo-rowerowa. Rowerzyści i piesi będą musieli podzielić się miejscem. Z wstępnego kosztorysu wynika, że przebudowa drogi wraz z budową ciągu pieszo-rowerowego będzie kosztować 10 mln zł. – Kosztorys jest w tym momencie niewiele wart, ponieważ tak bardzo podrożały materiały budowlane – komentuje Barbara Myland.

Grzybowa to szczególnie popularna wśród rowerzystów ulica. Można nią dojechać z centrum miasta do Pniowca i do Strzybnicy. Niestety, ul. Grzybową lubią też szybko jeździć kierowcy, zwłaszcza że jest alternatywą dla zakorkowanej ul. Zagórskiej. W związku z tym nie jest tam najbezpieczniej. **(AJ)**

Zamkowa po przebudowie

Od kilkunastu dni przejezdne są ulice Zamkowa i Bondkowskiego w Tarnowskich Górach. Tak efekty przebudowy wyglądają z góry.

ZDJĘCIA: JAROSŁAW MYŚLIWSKI

Nawierzchnia jest granitowa. Uporządkowano parkowanie, ale miejsc dla samochodów jest teraz mniej. Ustawiono ławki z widokiem na parking. Na Bondkowskiego zamiast drzew są teraz gazony z krzewami. To tak w skrócie. Jak oceniacie efekty przebudowy? Czy poprawiła się funkcjonalność tego miejsca? Na pewno poprawiła się estetyka, ale czy w zadowalającym stopniu?

(MIR)

PRZYTYKI Z RYMAMI

COŚ O ZIĘTKU
To co robił Jerzy Ziętek,
Nie bywało zawsze święte,
Lecz kto bliżej znał go, przyzna,
Że to postać pozytywna,
A nam wszystkim będzie raźniej,
Gdy umilkną wieczne waśnie.

PŁACE KOLEJARZY
Podwyżki, których chcą kolejarze,
Nie są spełnieniem obłędnych marzeń,
Nie wypływają z zazdrości również,
Że doceniany jest zarząd głównie.
Chcą, żeby płaca szła z pracą w parze.

POLICJA NA PRZYJAŹNI
Komisariatu radny się domaga,
Może ma rację, trudno jest ocenić.
Czy komisariat bezpieczeństwo zmieni?
Tam nie grasują band rozliczne stada!

KARA DLA ZŁODZIEJA
Ze światka przestępstw mamy news dobry,
Wpadł złodziejaszek ściekowych pokryw.
Teraz, by zrobić z niego człowieka,
Trzeba go dziennie wymoczyć w ściekach.

Janina Kamilewicz

eprasa.pl f884fffa05

Na rondzie stanie antena radaru

Najpierw była inicjatywa nadania imienia nowemu rondu, teraz przyszedł czas na postawienie na nim anteny radaru Nur-31.

Wniosek o nadanie nowemu rondu na ul. Knosały imienia Żołnierzy Radiotechników złożyło Stowarzyszenie Żołnierzy Radiotechników Radar w Radzionkowie. Członkowie podkreślali, że wojska radiotechniczne są w Radzionkowie od 1970 r., kiedy rozpoczęto budowę koszar, których dziś już nie ma oraz obiektu technicznego. Jednostka radarowa działa do dziś, choć nie wiadomo jak długo. Chodziło właśnie o upamiętnienie radiotechników i ich działalności w Radzionkowie.

Miejscy radni byli na tak i dziś mamy w Radzionkowie Rondo Żołnierzy Radiotechników. Teraz przyszedł czas na postawienie na nim anteny radaru Nur-31. Stowarzyszenie pozyskało ją, razem z podstawą, od ministra obrony narodowej. Nieodpłatnie. Jesienią do Składnicy Materiałowej 1 Regionalnej Bazy Logistycznej w Toruniu pojechali płk. rez. Andrzej Cholewa i Antoni Lachowicz.

– To antena polskiej konstrukcji, czyli taka jak ta, która była używana w Radzionkowie. Co ważne nie zawiera żadnych elementów promieniujących – podkreśla prezes zarządu stowarzyszenia płk w st. spocz. Wojciech Bonczek.

Konstrukcja stanie na fundamencie, sama antena ma 2,5 m wysokości i 9 m rozpiętości. Nie ma jeszcze konkretnej daty jej zamontowania na rondzie. Płk. Bonczek mówi, że być może będzie już tam w czasie Dni Radzionkowa. **(ESP)**

Po antenę pojechał m.in. Antoni Lachowicz

FOT. ARCHIWUM STOWARZYSZENIA

Dziki w ogrodzie

Przez krótki czas Śląski Ogród Botaniczny w Radzionkowie był zamknięty – trwała akcja „Wygoń dzika z ogrodu".

Teraz ogród jest już otwarty, ale pracownicy ostrzegają, że wchodzą do niego dziki z pobliskich pól. Nikogo nie zaatakowały, można spokojnie spacerować po radzionkowskim ogrodzie, tyle że trzeba być ostrożnym i raczej trzymać się ścieżek.

Ogród jest ogrodzony, jednak jest 5 bram. Wystarczy niedomknięta furtka i dzik już przez nią wchodzi do środka. Raczej tylko w poszukiwaniu pożywienia, gdyż nic nie wskazuje na to, by zwierzęta się tu zadomowiły. – Prosimy więc o zamykanie furtek. Trzeba też uważać na psy i koniecznie trzymać je na smyczy – mówi dr Julia Góra, kierownik edukacji ze Śląskiego Ogrodu Botanicznego.

Dziki raczej trzymają się od ludzi z daleka, ale zdecydowanie lepiej do nich nie podchodzić ani nie próbować robić sobie z nimi zdjęć. Zwierzęta mieszkały w tej części Radzionkowa jeszcze zanim powstał ŚOB. Było tu sporo nieużytków, zwierzęta miały gdzie żerować. Jednak w okolicy Księżej Góry budowanych jest coraz więcej domów i dziki mają coraz mniej miejsca dla siebie. Prawdopodobnie dlatego wchodzą do ogrodu.

Przypomnijmy, że problem z dzikami w Radzionkowie był też w ubiegłym roku. Postawiono na specjalny środek odstraszający dziką zwierzynę. Rozprowadzono w dwóch miejscach: w rejonie ulic Lipoka – Lotników – Sikorskiego w Rojcy oraz właśnie w rejonie ulic Księżogórskiej i Orzechowskiej.

W tym roku, na razie, dziki widywane są tylko w ogrodzie botanicznym i jego okolicach. – Nie mamy podobnych sygnałów z innych części miasta – mówi rzecznik magistratu Jarosław Wroński. **(ESP)**

Targ zielny już w ten weekend

W piątki i soboty rolnicy z gminy Zbrosławice będą mogli handlować własnymi produktami na lokalnym targu zielnym, który organizowany będzie na parkingu przed Urzędem Gminy Zbrosławice.

Miejsce targowe ułatwi mieszkańcom dostęp do świeżej, lokalnej żywności. W piątki targ zielny ma być czynny od godz. 14 do 19, w sobotę od godz. 7 do 14. Handel będzie można prowadzić z samochodów i przyczep, ze straganów, ław, stołów, z kosza, wiaderka czy z ręki.

Pierwsza okazja do wystawienia produktów będzie w najbliższy weekend – 29 i 30 kwietnia. Urząd zaprasza zainteresowanych rolników do kontaktu pod numerem tel. 32-233-77-93. W przypadku braku zainteresowania targ zielny zostanie przesunięty na maj. **(AJ)**

reklama

eprasa.pl f884fffa05

WIEŚCI ZE
ZBROSŁAWIC
Dodatek samorządowy

Śniadania dotarły do samotnych

To już tradycja w gminie Zbrosławice. W wielkanocny poranek świąteczne śniadania dotarły do osób samotnych i ubogich z terenu całej gminy.

Ten specyficzny „dowóz" to znak czasów. Przed wybuchem pandemii w szkole w Kamieńcu lub na świetlicy w Wieszowie przy okazji świąt osoby samotne mogły się spotkać, by spędzić razem ten wyjątkowy czas. Od 2020 roku, ze względu na komplikacje, jakie niosą masowe spotkania, paczki dostarczane są pod drzwi zainteresowanych.

Przygotowania trwały od samego rana, a ich ukoronowaniem było poświęcenie pokarmów przez proboszcza zbrosławickiej parafii - ks. Marcina Wojtczaka. Następnie paczki zostały zabrane przez wolontariuszy oraz strażaków OSP i dostarczone pod właściwe adresy, gdzie witane były dobrym słowem i uśmiechem. Łącznie prawie 180 osób otrzymało paczkę z tradycyjnymi świątecznymi posiłkami – żurkiem, kiełbasą, jajkami, chrzanem, szynką, pasztetem i wielkanocnym barankiem.

W tegorocznej akcji wzięli m.in. udział wójt gminy Wiesław Olszewski, radna Justyna Dzięba z rodziną, sołtys Mirosław Kraśnianka, Joanna Sleziak, pracownicy Urzędu Gminy Zbrosławice oraz Gminnego Ośrodka Pomocy Społecznej, OSP Wieszowa oraz OSP Czekanów, a także zawsze gotowi do pomocy wolontariusze. Podziękowania należą się również wszystkim osobom, które uczestniczyły w przygotowaniu świątecznej akcji.

FOT. UG ZBROSŁAWICE

Na przyjaciół można liczyć

Nie tylko słowa wsparcia, ale również różnorodna pomoc – w trudnym okresie nie brakuje świadectw przyjaźni, jaka łączy gminę Zbrosławice z gminami partnerskimi oraz tamtejszymi stowarzyszeniami.

W piątek 8 kwietnia w niemieckim Brackenheim odbył się koncert, z którego wpływy przekazane zostaną na rzecz uchodźców, którzy dotarli do gminy Zbrosławice. Ale to nie pierwsza tego typu inicjatywa przyjaciół z Brackenheim. Wcześniej dotarły również łóżka polowe – potrzebne do przygotowanego punktu przejęcia uchodźców w Kamieńcu.

Bardzo mocno zaangażowany w pomoc dla obywateli z Ukrainy w Zbrosławicach jest również Komitet ds. Współpracy z Gminami Partnerskimi z francuskiego Charnay-les-Macon, który systematycznie przekazuje datki na zakupy najpotrzebniejszych artykułów.

Z kolei włoskie Castagnole delle Lanze zaoferowało przyjęcie do siebie kilkunastu osób.

Wsparcie finansowe popłynęło również z węgierskiego Tarnalelesz.

Spotkania integracyjne

Rozpoczęły się pierwsze zajęcia integracyjno-edukacyjne dla obywateli Ukrainy, którzy przebywają w gminie Zbrosławice. W ich trakcie uczestnicy mogą uczyć się języka polskiego i porozmawiać ze sobą. W tym czasie dzieci są pod opieką animatorów.

Chcemy, by zajęcia dawały uczestnikom nie tylko możliwość nauki języka, ale także integracji, miłego spędzenia czasu, ale również szansę przekazania informacji o swoich potrzebach i problemach.

Bezpłatne zajęcia prowadzone są w godzinach popołudniowych w gminnych szkołach w Miedarach, Boniowicach, Ziemięcicach, Wieszowie, Zbrosławicach, Kopienicy i Czekanowie.

reklama

Wieści z radzionkowskiego
RATUSZA
Dodatek samorządowy

Jesteśmy w pierwszej dziesiątce programu Czyste Powietrze!

W Referacie Ochrony Środowiska Urzędu Miasta Radzionków działa punkt konsultacyjno-informacyjny ogólnopolskiego Programu „Czyste Powietrze". Gmina Radzionków jest jedną z ponad 2000 w całej Polsce, które na mocy porozumień z wojewódzkimi funduszami ochrony środowiska uruchomiły punkty wsparcia programu.

Fundusze wraz z Polskim Alarmem Smogowym publikują kwartalny ranking gmin oparty na liczbie złożonych wniosków do programu „Czyste Powietrze" w stosunku do liczby budynków jednorodzinnych w danej gminie.

Ogromna aktywność mieszkańców w zeszłym roku sprawiła, że Radzionków znalazł się na 10. miejscu rankingu gmin za IV kwartał 2021 r. (warto zerknąć na: polskialarmsmogowy.pl/ranking).

W tym okresie do programu spłynęły 103 wnioski od mieszkańców naszego miasta, co w połączeniu z aż 251 dotacjami do modernizacji źródeł ciepła udzielonymi przez gminę w całym zeszłym roku pozwala patrzeć z optymizmem na poprawę jakości powietrza w Radzionkowie.

Przypomnijmy, że w punkcie konsultacyjno-informacyjnym Programu „Czyste Powietrze" mieszkańcy mogą aplikować o dofinansowanie na wymianę źródła ciepła i kompleksową termomodernizację domu jednorodzinnego. Osoby zainteresowane dotacją powinny skontaktować się z Referatem Ochrony Środowiska UM Radzionków (nr tel. 32 388 71 59) w celu umówienia spotkania i przygotowania wniosku.

Wnioski złożone przez mieszkańców w punkcie są przekazywane do Wojewódzkiego Funduszu Ochrony Środowiska i Gospodarki Wodnej w Katowicach, gdzie następuje ich ocena i decyzja o udzieleniu dotacji.

Pamiętaj o złożeniu deklaracji do CEEB

Przypominamy o spoczywającym na właścicielach i zarządcach nieruchomości obowiązku złożenia deklaracji do Centralnej Ewidencji Emisyjności Budynków, który należy wykonać do 30 czerwca 2022 r.

W deklaracji trzeba określić rodzaj zainstalowanych i eksploatowanych urządzeń grzewczych, ich liczbę i klasę oraz wskazać stosowane w nich paliwa.

Deklaracje można składać w formie papierowej w Urzędzie Miasta Radzionków (w Referacie Ochrony Środowiska przy ul. Kużaja 17 lub w Biurze Obsługi Klienta przy ul. Męczenników Oświęcimia 42), bądź w formie elektronicznej za pośrednictwem strony: zone.gunb.gov.pl.

BURMISTRZ RADZIONKOWA
zaprasza
na obchody rocznicy uchwalenia Konstytucji 3 maja
oraz
rocznicy wybuchu III powstania śląskiego.

W ramach uroczystości 3 maja o godz. 10.00 w kościele pw. św. Wojciecha odprawiona zostanie msza święta w intencji ojczyzny.

Po mszy o godz. 11.30 odbędzie się składanie wiązanek kwiatów pod pomnikiem Powstańców Śląskich na pl. Letochów.

eprasa.pl f884fffa05

CZY RYNEK NIERUCHOMOŚCI ZWALNIA? BĘDĄ LICYTACJE, ALE JESZCZE NIE TERAZ

Kiedy rok temu pisaliśmy o boomie mieszkaniowym, pośrednicy nieruchomości mówili nam o historycznie tanich kredytach hipotecznych, ogromnym ruchu na rynku nieruchomości. Od tego czasu wiele się zmieniło: raty kredytów poszły w górę, za naszą wschodnią granicą wybuchła wojna. **W niektórych biurach nieruchomości słyszymy, że już pod koniec marca telefon praktycznie zamilkł i nie ma klientów. Czy rzeczywiście?**

ELŻBIETA KULIŃSKA

– Też to słyszałam, ale w moim biurze tego nie doświadczamy. W tej chwili mamy co robić, podpisujemy umowy – w ostatnich dniach sprzedaliśmy domy w Starych Tarnowicach, Świerklańcu. To co prawda finalizacja transakcji sprzed dwóch miesięcy, ale cały czas pojawiają się nowi klienci, nowe oferty – mówi Halina Feldmann, właścicielka tarnogórskiego biura Nieruchomości Feldmann.

Jak twierdzi, trudno jej w tej chwili mówić o jakichś trendach na lokalnym rynku nieruchomości. Pomijając to co oczywiste, w tym: wojnę na Ukrainie, wzrost rat kredytu i poważne zaostrzenie wymagań przy ich udzielaniu, każdy klient to inna historia. Na pewno wzrosło zainteresowanie wynajmem nieruchomości. – Przychodzą nie tylko obywatele Ukrainy, którzy – mówiąc na marginesie – także są zainteresowani kupnem nieruchomości. Większe zainteresowanie wynajmem jest wśród Polaków – być może są to już pierwsze osoby, które nie mają zdolności kredytowej albo nie chcą się zadłużać przy rosnących kosztach kredytów, które przecież jeszcze będą rosły – mówi właścicielka biura. – Sprzedaliśmy też ostatnio trzy nieruchomości w hiszpańskim Alicante. Wbrew temu, co można by przypuszczać, klienci zdecydowali się na zakup nie z chęci lokowania pieniędzy, ale z obawy przed wojną.

Wynajem będzie coraz bardziej opłacalny dla inwestorów – prognozuje pośrednik nieruchomości
FOT. ELŻBIETA KULIŃSKA

O zainteresowaniu kupowaniem mieszkań w Hiszpanii może świadczyć relacja hiszpańskiego pośrednika. Bywa, że klienci nawet nie oglądają nieruchomości. Decyzje podejmują jedynie na podstawie zdjęć czy filmów.

Dokończenie na str. II

Ogródek w mieście – marzenie wielu rodzin

Boom na ogródki działkowe trwa od początku pandemii i nadal nie słabnie. Ceny są różne, wiele zależy od tego, jak zagospodarowana jest działka, w jakim jest miejscu. W Tarnowskich Górach i okolicy ceny mogą sięgać nawet 100 tys. zł i więcej. Tak się dzieje, gdy ROD zlokalizowany jest w pobliżu lasu, a na działce zamiast altany mamy atrakcyjny dom letniskowy.

W ubiegłym tygodniu na jednym z popularnych portali ogłoszeniowych dostępnych było na sprzedaż kilka ogródków działkowych znajdujących się w Tarnowskich Górach. Najtańszy kosztował 20 tys. zł. Na atrakcyjną cenę wpływ miało to, że na działce nie było altany. Te droższe – wycenione na 45-47 tys. złotych, były atrakcyjnie zagospodarowane, domki letniskowe były wyposażone w meble i sprzęt gospodarstwa domowego.

Jeszcze drożej jest w innych miastach metropolii. W Świętochłowicach można kupić ogródek za 80 tys. zł, w Siemianowicach Śląskich – za 90 tys. zł, a w Bytomiu na Stroszku – 55 tys. zł.

Gdy pytamy jednego z tarnogórskich działkowców, prezesa ROD Faser Stefana Wrodarczyka, o zainteresowanie ogródkami działkowymi w Tarnowskich Górach, mówi: nie słabnie, a chętnych jest znacznie więcej od oferowanych działek.

Dokończenie na str. II

Co roku, wraz z nastaniem wiosny Polski Związek Działkowców otrzymuje wiele pytań dotyczących nabycia prawa do ogródka działkowego
FOT. TOMASZ SMERD

eprasa.pl f884fffa05

Czy rynek nieruchomości zwalnia? Będą licytacje, ale jeszcze nie teraz

Dokończenie ze str. I

Drugi nasz rozmówca, Adam Binkowski, właściciel Biura Nieruchomości BMC z Lublińca, mówi wprost: – Kto do tej pory kupował, nadal kupuje. Osoby, które mają pieniądze i którym zależy na tym, by je ochronić przed inflacją, będą inwestować w nieruchomości. Z kolei kto się zastanawiał, czy wziąć kredyt – to się spóźnił o pół roku i w najbliższym czasie pewnie się nie zadłuży.

Jak twierdzi, pierwsze wyraźne zmiany na rynku nieruchomości zauważymy już jesienią, z kolei wiosną przyszłego roku przewiduje wysyp licytacji komorniczych domów. To czarny scenariusz, ale jak przekonuje nasz rozmówca, bardzo realny. Powodem jest oczywiście wzrost stóp procentowych: o ile grunty klienci kupują za gotówkę, to domy w większości kupowane (budowane) są na kredyt.

Także wśród Polaków wzrasta zainteresowanie wynajmem mieszkań

FOT. SEVENTYFOUR

– Ktoś, kto jeszcze niedawno spłacał ratę w wysokości 2 tys. zł, teraz płaci ponad 3 tys. zł. Stopy jeszcze wzrosną, to jest niemożliwe, żeby ludzie to wytrzymali – mówi i dodaje, że to wtedy właśnie dojdzie do korekt cen domów. I to niezależnie od rosnących kosztów materiałów budowlanych i usług: za rok prawdopodobnie nie będzie już takiego popytu na domy. Dlatego ceny pewnie spadną o kilka, może o 10 procent. Ten scenariusz nie dotyczy jednak mieszkań. Ich wynajem – zdaniem Adama Binkowskiego – będzie coraz atrakcyjniejszy dla inwestorów, dlatego nie ma co liczyć na obniżki cen.

Elżbieta Kulińska

Ogródek w mieście – marzenie wielu rodzin

Dokończenie ze str. I

– Starsi działkowcy, którzy już nie mają siły albo ochoty zajmować się działkami, przepisują je na dzieci, członków rodziny. Ci, którzy decydują się na sprzedaż, bez trudu znajdują nabywców. Bardzo często kupcami są młode rodziny z małymi dziećmi – mówi.

To potwierdza ogólnopolski trend. Wraz z wybuchem pandemii ludzie zaczęli szukać kawałka ziemi, miejsca, blisko domu, gdzie można odpocząć na świeżym powietrzu. Sytuacja się zmieniła, ale moda nie minęła. Jak donosiły media, kiedy władze Zielonej Góry postanowiły utworzyć 120 ogródków działkowych, zastanawiano się, czy będą chętni. Okazało się, że chętnych było 1300. By ostudzić emocje, miasto zorganizowało losowanie.

W Polsce jest ponad 900 tysięcy działek. Krajowy zarząd PZD potwierdza, że co roku, wraz z wiosną wzrasta zainteresowanie działkami, ale chętni nie wiedzą, jakich powinni dopełnić formalności, by nabyć działkę. Do PZD kierowanych jest wiele zapytań w tej sprawie.

Jak nabyć działkę w ROD? Jak podaje Polski Związek Działkowców, przy ustanowieniu prawa do działki uwzględniane jest miejsce zamieszkania osoby ubiegającej się o działkę. Ustawową funkcją działki i ROD jest zaspokajanie potrzeb wypoczynkowych, rekreacyjnych i socjalnych członków społeczności lokalnych. Nie ma możliwości nabycia prawa do działki z daleka od miejsca zamieszkania czy wręcz na drugim końcu Polski.

Działki się nie kupuje. Nabywca staje się właścicielem posadzonych roślin, tzw. naniesień i obiektów na działce, natomiast w stosunku do samego gruntu uzyskuje jedynie prawo do dzierżawy.

Każdy działkowiec ma prawo do jednej działki.

Działkę w ROD możemy nabyć na dwa sposoby:

1. nabycie działki od zarządu ogrodu – zawarcie umowy dzierżawy działkowej z zarządem ROD. W pierwszej kolejności powinniśmy znaleźć wolną działkę w ROD. Informacji w tym przedmiocie powinniśmy szukać w zarządzie danego ogrodu,

2. nabycie działki od działkowca – podpisanie umowy przeniesienia prawa do działki z działkowcem.

Jeśli znaleźliśmy działkę „na sprzedaż", należy podpisać z działkowcem umowę przeniesienia prawa do działki, przy czym podpisy pod nią muszą być poświadczone notarialnie. Zbywający działkę musi złożyć do zarządu ROD wniosek o zatwierdzenie umowy. ROD może z ważnych powodów odmówić zatwierdzenia przeniesienia prawa do działki. Odmowa wymaga jednak uzasadnienia na piśmie.

Elżbieta Kulińska

reklama

eprasa.pl f884fffa05

reklama

Kamienie dekoracyjne jakości premium

DECO STONE

www.DecoStone.pl

+48 533-520-704
biuro@decostone.pl

decostone.pl

APARTAMENTY
ZIELONE ZACISZE

www.apartmax.pl

Apartamenty Zielone Zacisze

Nowoczesne mieszkania w sąsiedztwie lasu,
blisko infrastruktury miasta

Doskonała lokalizacja

Ekologiczne rozwiązania

Kameralny charakter

739 033 103 biuro@zielonezacisze.pl

eprasa.pl f884fffa05

DOBRY POMIDOR TO MIĘKKI POMIDOR

Przeciętny konsument uważa, że smaczny pomidor powinien być twardy. Właśnie takich warzyw szukamy na sklepowych półkach, bo wydają się świeże i dłużej będzie można je przechowywać. Okazuje się jednak, że to często popełniany błąd.

Agnieszka Gabała

– Intensywność smaku zależy od tego, kiedy pomidor zostanie zerwany z krzaka. Im później, tym lepiej. Lekko miękki będzie dużo smaczniejszy. Te sprzedawane w marketach zwykle są twarde – ponieważ dojrzewają w trakcie transportu i na sklepowych półkach, zrywa się je często jeszcze lekko zielone. Dlatego warto kupować pomidory świeże, dojrzałe i zjeść je w przeciągu kilku dni. Na taką formę dystrybucji mogą pozwolić sobie tylko niewielkie gospodarstwa, prowadzące sprzedaż na miejscu i w niedalekiej okolicy – opowiada Łukasz Karaś, dobrze znany miłośnikom pomidorów hodowca z Tarnowskich Gór.

Głowa w słońcu, nogi w wodzie

Kupowanie pomidorów przypomina trochę kupowanie kota w worku. Oceniamy twardość warzywa, kształt, kolor skórki, ale dopiero po rozkrojeniu jesteśmy w stanie zobaczyć kolor i strukturę miąższu oraz poczuć jego smak.

– Przepis na dobre pomidory jest pozornie prosty: słońce i woda. W rzeczywistości uprawa jest bardzo wymagająca. Zapewnienie odpowiednich warunków wymaga troski i obserwacji warunków pogodowych, i „pokarmowych", dlatego pilnie śledzimy temperaturę i nasłonecznienie każdego dnia – opowiada Łukasz Karaś.

Działalność rozpoczął w 1995 roku. Kontynuuje rodzinną tradycję – od lat 40. ubiegłego wieku ogrodnictwem zajmował się jego dziadek.

– Praca w szklarni trwa cały rok. Pierwsze zbiory odbywają się w połowie marca. Wtedy pomidory trafiają do naszych klientów – rozpoczyna się sezon handlowy, który trwa do listopada. Co nie oznacza, że do lutego możemy odpoczywać. Zimą przygotowujemy szklarnie do kolejnego sezonu. W połowie listopada umieszczamy tam siewkę i rozpoczyna się doświetlanie. Miesiąc później pojawiają się pierwsze kwitnące grona, odpowiednio duże rośliny trafiają na swoje stałe miejsce w szklarni, w którym pozostaną do końca kolejnego sezonu – dodaje.

Kilkadziesiąt malinowych odmian

Firma pana Łukasza kojarzona jest z pomidorami malinowymi. Nasz rozmówca podkreśla, że specjalizuje się w produkcji odmiany, którą wybrał ze względu na smak przypominający mu czasy dzieciństwa. Dana odmiana nie zawsze smakuje tak samo, dużo zależy od warunków pogodowych, a nawet w tym samym sezonie, w tej samej miejscowości, warzywa z różnych gospodarstw będą miały inny smak.

– Klienci często nie wiedzą, że kupując pomidory malinowe, mogą natrafić na jedną z wielu odmian. Tylko w Polsce do rejestru COBORU wpisanych jest 9 głównych, a na świecie jest ich jeszcze więcej i wciąż powstają nowe. To, co łączy wszystkie dobrej jakości pomidory malinowe, to charakterystyczny kolor skórki, delikatny miąższ i to, że są lekko miękkie w porównaniu do tzw. pomidorów gałązkowych – wymienia Łukasz Karaś.

Pierwsze zbiory przypadają w okolicach połowy marca. Choć sezon kończy się w listopadzie, praca w szklarni trwa przez okrągły rok

FOT. ARCHIWUM ŁUKASZA KARASIA

Dodaje, że hoduje również mniejsze pomidorki koktajlowe, niedawno rozpoczął uprawę rukoli. W przyszłości myśli o wprowadzeniu hodowli pomidora długo dojrzewającego na krzakach, co z pewnością będzie miało wpływ na jeszcze lepszy smak i aromat popularnych warzyw.

reklama

eprasa.pl f884fffa05

reklama

pomidory malinowe

super smak

karaś

TARNOWSKIE GÓRY, ul. Mała 5
tel. 32 381 22 11

znajdź nas na

- własna produkcja
- chronione biologicznie
- zapylane przez trzmiele

Sklep firmowy w Ogrodnictwie czynny od poniedziałku do piątku 7.00 - 16.00 • sobota 7.00 - 14.00

eprasa.pl f884fffa05

KWADRATOWA KUCHNIA. JAK JĄ ZAARANŻOWAĆ?

Urządzanie kuchni to niełatwe zadanie. Jednak już na starcie można nieco sprecyzować możliwości adaptacyjne, gdyż dużo zależy nie tylko od samej wielkości kuchni, ale i jej... kształtu. Kuchnia w kwadracie może wyglądać równie efektownie, jak te w kształcie prostokąta, których jest najwięcej w naszych domach.

Najczęściej spotykanym i wybieranym rozmieszczeniem zabudowy kuchennej jest układ w kształcie litery L. Natomiast w kuchni kwadratowej – na przykład z oknem – zakłada się ustawienie zabudowy meblowej na jednej ze ścian oraz pod samym oknem. Dzięki temu pod nim znajdzie się blat, zlewozmywak i dolne szafki, a drugą ścianę możemy w pełni zabudować. Pozostałe miejsce możemy z kolei wykorzystać na ustawienie stołu z krzesłami.

– Mała, kwadratowa kuchnia wymaga indywidualnej zabudowy. Najlepiej będzie, jeśli zdecydujemy się na jasne meble wykonane na zamówienie – wówczas mamy pewność w pełni optymalnego wykorzystania dostępnej przestrzeni. Przy niewielkich pomieszczeniach bardzo ważne jest, aby nie pominąć zasad ergonomii – to pozwoli nam wykonywać codzienną pracę w komfortowych warunkach – mówi Kamila Prałat, ekspertka firmy Solgaz, producenta sprzętu AGD.

Kuchnia, także w kształcie kwadratu, powinna być podzielona na strefy zgodnie z ruchem wskazówek zegara – czyli przestrzegać zasady tak zwanego ciągu technologicznego. Polega on na zachowaniu prawidłowych odległości między kuchenką, lodówką, a zlewozmywakiem. Trójkąt roboczy, bo tak nazywamy odpowiednie rozmieszczenie w tym pomieszczeniu, składa się z pięciu stref: gotowania/pieczenia, przygotowywania posiłków, przechowywania naczyń, mycia/sprzątania oraz przechowywania produktów spożywczych. Ich rozmieszczenie zaczynamy od zapasów – czyli lodówki – po przechowywanie naczyń, zmywanie, przygotowywanie i na końcu gotowanie.

Jaki sprzęt AGD do kwadratowej kuchni?

Odpowiednia aranżacja kuchni kwadratowej to także dobór odpowiedniego sprzętu kuchennego – często to właśnie on pełni rolę pełnoprawnej ozdoby tego typu pomieszczenia. Doskonałym przykładem i absolutnym hitem designerskim jest stawianie na minimalistyczne, kompaktowe i wysoce estetyczne płyty kuchenne oraz piekarniki.

Kwadratowa kuchnia wymaga większej dyscypliny podczas jej aranżacji. Jednak kierując się przy tym pewnymi zasadami oraz dobierając odpowiedni sprzęt AGD, stworzymy wyjątkowe pomieszczenie, w którym przygotowywanie posiłków stanie się prawdziwą przyjemnością – bez względu na jej kształt oraz wymiary.

MATERIAŁY PRASOWE

W przypadku kuchennych aranżacji dużo zależy nie tylko od samej wielkości pomieszczenia, ale i jego kształtu

FOT. MATERIAŁY PRASOWE

reklama

eprasa.pl f884fffa05

reklama

sklep
showroom
hurtownia tapet

Tapetuj.pl

ul. Sienkiewicza 48
Tarnowskie Góry
(dawny budynek LOK)

Lider sprzedaży tapet w Polsce zaprasza
do nowo otwartego sklepu w Tarnowskich Górach

W ofercie ponad 1000 wzorów tapet!

Oferujemy tapety na bazie produktów naturalnych, oddychające
i regulujące wilgotność w pomieszczeniu, wolne od alergenów.

ZAPRASZAMY!

tel. 32 720 68 39 www.tapetuj.pl

eprasa.pl f884fffa05

ZAMIAST FIRAN: **ŻALUZJE I ROLETY**

Rolety i żaluzje już dawno przestały być mało efektowną konstrukcją, ukrywaną za firaną. **Stały się istotnym, często jedynym elementem dekoracji okien. W dodatku wymagającym o wiele mniej pracy.**

AGNIESZKA GABAŁA

Zamontujemy je na każdym oknie – tradycyjnym, trójkątnym, dachowym czy tarasowym. Te sterowane ręcznie coraz częściej zastępują warianty ze sterowaniem elektrycznym. Producenci reklamują modele z funkcją child safety, gwarantującą, że nie zaplącze się w nie nawet najbardziej ruchliwy maluch.

– Można wybrać materiały o wysokiej odporności na działanie wysokich temperatur, wilgoci, również opatrzone atestami umożliwiającymi montaż w pomieszczeniach o podwyższonych wymaganiach higienicznych lub przeciwpożarowych – wymienia Marek Krześniak, właściciel Salonu Stolarki Krispol w Tarnowskich Górach.

– Rolety i żaluzje występują w bardzo szerokiej gamie kolorów i faktur, nieraz nadając pomieszczeniu niepowtarzalny charakter. Dlatego o wyborze konkretnego typu warto pomyśleć już na etapie zakupu okien, któremu zwykle towarzyszą plany związane z aranżacją wnętrz.

Bambus i aluminium

Produktem, który przeszedł wyraźną ewolucję na przestrzeni ostatnich lat, są żaluzje. Zwolennicy naturalnych materiałów chętnie wybierają te drewniane i bambusowe, często występujące we wnętrzach w stylu skandynawskim. Odcień i fakturę żaluzji można dopasować do stolarki okiennej, ale też koloru ścian czy wybranych elementów wystroju wnętrza. Jasne optycznie powiększają pomieszczenie i zapewniają większy dopływ światła.

Żaluzje aluminiowe skutecznie chronią przed działaniem promieni UV i nadmiernym nagrzewaniem pomieszczeń, obniżając temperaturę wewnątrz nawet o kilka stopni. Sprawdzają się w pomieszczeniach wymagających całkowitego lub częściowego zaciemnienia, jednocześnie zapewniając swobodną cyrkulację powietrza. Są też bardziej odporne na działanie wilgoci, stąd poleca się je m.in. do łazienek.

Na dużych przeszkleniach ładnie prezentują się żaluzje szerokie, na mniejszych – wąskie. Producenci kuszą też modelami z taśmy perforowanej, zapewniającymi efektowną grę świateł w pomieszczeniu.

Okienne zazdrostki

Ciekawym rozwiązaniem jest przesłonięcie dowolnego fragmentu okna, zarówno od dołu, jak i od góry. Taką możliwość dają tzw. plisy, czyli rolety plisowane. W przeciwieństwie do „tradycyjnych" rolet, są wyposażone w rynny górną i dolną, do których przymocowany jest materiał złożony w harmonijkę. Odpowiednio przesunięte, w oknie tworzą efektowną zazdrostkę. Sprawdzają się też w oknach o nietypowych kształtach: koła, trójkąta czy trapezu.

Dokończenie na str. X

Rolety rzymskie wciąż są gorącym wnętrzarskim trendem. Umożliwiają przysłonięcie dowolnej części szyby, można je też łatwo odczepić i wyprać

FOT. ANWIS.PL

reklama

Hymon

Ceny energii rosną, dotacje czekają. Wciąż warto inwestować w Odnawialne Źródła Energii

Mimo nadchodzących zmian w systemie rozliczania energii, wciąż warto inwestować w instalacje fotowoltaiczne i pompy ciepła. Zwłaszcza w świetle podwyżek cen energii i możliwości pozyskania dotacji. O tym, co warto wiedzieć przed instalacją odnawialnych źródeł energii, rozmawiamy z Piotrem Kiczką, kierującym tarnogórskim oddziałem firmy Hymon – lidera branży fotowoltaicznej na polskim rynku.

DLACZEGO NIE WARTO CZEKAĆ?

Nowelizacja ustawy o OZE i związane z nią zmiany w systemie rozliczania energii wyprodukowanej przez właściciela instalacji, zrodziły wiele pytań o opłacalność inwestycji.

– W praktyce jedyną zmianą, jaką zauważą klienci, będzie wydłużenie okresu inwestycji, która zwróci się kilka miesięcy później niż w przypadku poprzedniego systemu. Mimo to nadal korzyści płynące z montażu instalacji fotowoltaicznych i pomp ciepła są bezsporne, głównie ze względu na rosnące ceny energii. Obniżka podatku VAT na energię elektryczną do 5% obowiązuje tylko do lipca, później możemy spodziewać się dalszego wzrostu cen – podkreśla Piotr Kiczka, specjalista ds. fotowoltaiki.

– Jednocześnie wzrost cen energii pociąga za sobą wzrost kosztów transportu, produkcji, pracy, co spowoduje, że wzrośnie również cena instalacji OZE. Biorąc pod uwagę rosnącą inflację i możliwość skorzystania z dotacji, wyraźnie widać, że z inwestycją nie warto czekać – dodaje Piotr Kiczka.

INWESTYCJA W ROZWÓJ FIRMY

Z dotacji skorzystać mogą nie tylko właściciele gospodarstw domowych, ale również przedsiębiorcy. Ta grupa szczególnie dotkliwie odczuwa wzrost cen energii.

– W taryfie C22 za 1 kWh energii płacono 98 gr – teraz to 1 zł 42 grosze. Niestety prawdopodobnie to nie ostatnia podwyżka, pojawiają się sygnały, że od roku 2024 Urząd Regulacji Energetyki zaprzestanie regulacji cen energii dla firm. Tym bardziej zakup instalacji fotowoltaicznej i pompy ciepła dla firmy jest trafioną inwestycją, zwłaszcza że przedsiębiorstwo, pracując w ciągu dnia, głównie autokonsumuje wyprodukowaną energię – zaznacza Piotr Kiczka.

Nie bez znaczenia są również wizerunkowe korzyści płynące z inwestycji w proekologiczne rozwiązania, doceniane przez potencjalnych klientów firmy.

KOMPLEKSOWA OBSŁUGA, NAJDŁUŻSZA GWARANCJA

Montaż instalacji fotowoltaicznej połączonej z pompą ciepła pozwala całkowicie uniezależnić się od wzrostu cen, pokrywając w całości zapotrzebowanie rodziny czy firmy na energię.

– Rozważając taką decyzję, warto złożyć wniosek w ramach programów umożliwiających pozyskanie dotacji. Z myślą o osobach fizycznych uruchomiono program Czyste Powietrze i Mój Prąd, dla rolników program Agroenergia, dla firm – program 50 kW na Start. Dlatego naszym klientom udzielamy informacji na temat możliwości pozyskania najwyższej dotacji i pomocy w przygotowaniu wniosku – zaznacza Piotr Kiczka.

– Przed złożeniem zamówienia przeprowadzamy oględziny budynku, proponując najbardziej efektywne rozwiązania. Gwarantujemy profesjonalną i kompleksową realizację inwestycji, profesjonalny serwis i jedne z najdłuższych na rynku gwarancji na montaż i komponenty.

Zapraszamy do nowego oddziału firmy Hymon, przy ulicy Kaczyniec 3A w Tarnowskich Górach. Cieszymy się, że wraz z rozwojem naszej firmy możemy przyczynić się do propagowania proekologicznych rozwiązań w regionie.

Na przestrzeni ponad 10 lat działalności firma Hymon stała się niekwestionowanym liderem w branży instalacji fotowoltaicznych i pomp ciepła.
W zeszłym roku, w ramach projektu „Odnawialne źródła energii poprawą jakości środowiska naturalnego", firma Hymon podpisała umowę z Urzędem Miasta Tarnowskie Góry na wykonanie blisko 800 instalacji fotowoltaicznych i grzewczych.

Hymon Fotowoltaika
ul. Kaczyniec 3A,
Tarnowskie Góry
tel. 570 520 984, 570 600 396

INSTALACJE FOTOWOLTAICZNE I POMPY CIEPŁA

eprasa.pl f884fffa05

reklama

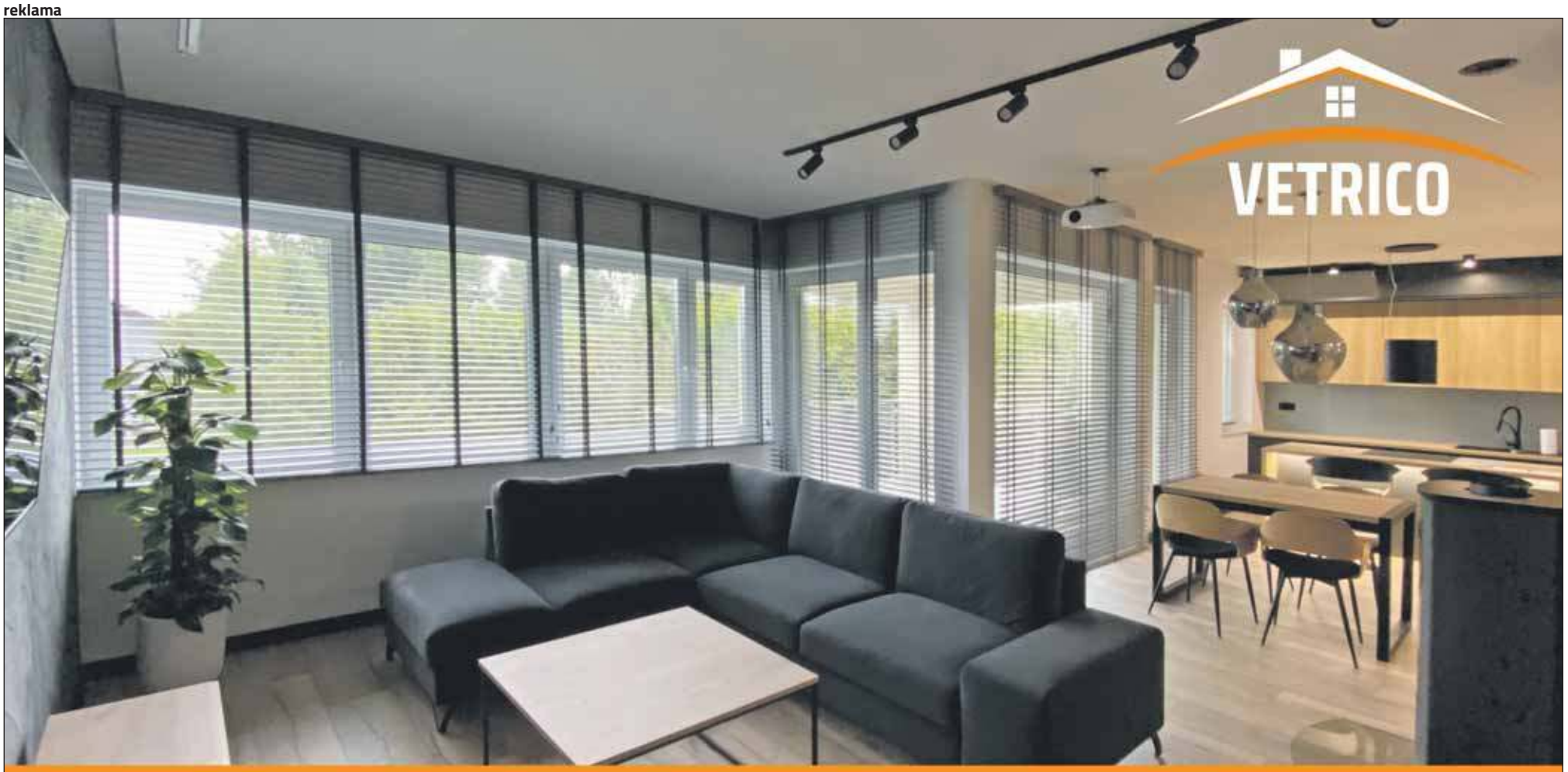

VETRICO S.C.
ul. Zagórska 120, Tarnowskie Góry
tel. 512 598 737, vetrico.krishome.pl

OSŁONY WEWNĘTRZNE

reklama

VETRICO S.C.
ul. Zagórska 120, Tarnowskie Góry
tel. 512 598 737, vetrico.krishome.pl

BRAMY GARAŻOWE

eprasa.pl f884fffa05

Zamiast firan: żaluzje i rolety

Dokończenie ze str. VIII

Wciąż gorącym trendem wnętrzarskim są rolety rzymskie. – W tym przypadku tkanina jest przyczepiona do rynny górnej za pomocą rzepów. Można zasłonić nią dowolną część szyby, a także łatwo odczepić i wyprać. Zapewnia skuteczną ochronę przeciwsłoneczną. Ponieważ stanowi istotny element wystroju, producenci coraz częściej oferują możliwość zamówienia poduszek i zasłon z tego samego materiału – podpowiada Marek Krześniak.

Mniej odważnym, ale na pewno praktycznym rozwiązaniem będą rolety typu dzień-noc. Składają się z naprzemiennie ułożonych pasów materiału, z których jedne mają postać półprzezroczystej siatki, a drugie silniej ograniczają dopływ promieni słonecznych. Skutecznie chronią przed refleksami na ekranach monitorów. Występują w różnych wariantach, jak stosowane na poddaszach rolety dachowe lub te montowane na bocznych prowadnicach w przypadku okien uchylnych i drzwi tarasowych. Dobrze sprawdzają się również na dużych powierzchniach: witryn, regałów, wnęk oraz jako ekrany projekcyjne.

Żaluzje drewniane chętnie wybierają zwolennicy rozwiązań przyjaznych środowisku

FOT. ANWIS.PL

A może w pionie?

Elementem całkowicie zastępującym tradycyjne firany i zasłony są tzw. zasłony panelowe. Składają się z długich pasów tkaniny doczepianych do szyny, na której może znajdować się kilka torów. – Dają duże pole do popisu kreatywnym klientom – można wybrać panele o różnej fakturze i kolorystyce. Umożliwiają przesłonięcie dowolnej powierzchni, nie tylko okna, ale też pomieszczenia, tworząc rodzaj przegrody – wyjaśnia Marek Krześniak.

Podobnie działają żaluzje pionowe, czyli verticale, które można łatwo przepinać, zmieniając wystrój wnętrza. W odróżnieniu od zasłon panelowych, montuje się je również we wnętrzach ze skosami. Coraz częściej spotykane nie tylko w domach, ale też w biurach, w formie ścian działowych, gdzie zapewniają większy komfort pracownikom przebywającym w jednym pomieszczeniu.

Agnieszka Gabała

reklama

reklama

eprasa.pl f884fffa05

PRZEPIS NA PIĘKNE KWIATY. JAK WYBRAĆ DOBRY NAWÓZ?

O tym, jak długo kwiaty będą cieszyły oko, decydujemy już na etapie zakupu. Warto zwracać uwagę na jakość korzenia, czy roślina jest dobrze rozkrzewiona oraz czy nie została zaatakowana przez szkodniki. Kolejny krok to wybór podłoża i zakup odpowiedniego nawozu.

AGNIESZKA GABAŁA

W pułapkę często wpadają właściciele nowo wybudowanych posesji. Zdarza się, że pod warstwą na pozór dobrej ziemi leży gruz czy cegły. Dlatego planując utworzenie rabaty kwiatowej, warto upewnić się, co dokładnie znajduje się pod naszymi stopami.

– Jednak również w przypadku, gdy ogród spełniał nasze oczekiwania w ostatnich latach, nie należy oczekiwać, że tak będzie zawsze. Z czasem próchnica ulega mineralizacji, co przekłada się na jakość uprawianych roślin. Średnio co 3-4 lata ziemię trzeba wzbogacić o materię organiczną, np. torf czy ziemię kompostową – podpowiada Marek Wojewodzic, właściciel tarnogórskiej firmy Ogrodnictwo Wojewodzic. Jest przedstawicielem czwartego pokolenia hodowców kwiatów – pierwszą szklarnię w 1929 roku postawił jego pradziadek. Obecnie firma produkuje ponad pół mln kwiatów rocznie, w 80 gatunkach.

Nawozy o spowolnionym działaniu

Na ziemi nie warto oszczędzać. Niska cena niestety przekłada się na jakość produktu, a kwiaty wyhodowane na takim podłożu mogą nie spełnić naszych oczekiwań. Z drugiej strony, jeżeli chcemy, by rośliny cieszyły oko przez całą wiosnę i lato, prawidłowe nawadnianie może nie wystarczyć.

– Bardzo istotną rolę odgrywa zakup odpowiedniego nawozu. Dużą popularnością cieszą się nawozy o spowolnionym działaniu, których producenci gwarantują, że zawarte w nich składniki będą stopniowo uwalniały się przez określony czas, na przykład przez pół roku. Jednak na okres rzeczywistego działania takiego nawozu wpływa wiele czynników, jak wilgotność i temperatura, i nie jesteśmy w stanie tego dokładnie sprawdzić. Dlatego warto nie ograniczać się wyłącznie do takiego produktu – radzi Marek Wojewodzic.

Nie tylko azot

Przy wyborze nawozu kluczową kwestią powinien być jego skład, a dokładniej zawartość azotu, fosforu i potasu. Na opakowaniu znajdziemy taką informację wraz z symbolami: N, P, K lub bez symboli, ale zawsze w tej samej kolejności.

– Często popełnianym błędem jest wybór preparatu o dużej zawartości azotu. Azot przekłada się na wzrost zielonych części rośliny, ale nie pobudza kwitnienia. Kwiaty potrzebują potasu, którego w nawozie powinno być 2-3 razy więcej niż azotu, a także innych mikroelementów niezbędnych do prawidłowego rozwoju rośliny – podkreśla nasz rozmówca.

Aby kupione rośliny nadal wyglądały efektownie, należy zapewnić im odpowiednie podłoże i dobrej jakości nawóz

FOT. AGNIESZKA GABAŁA

O nawożeniu muszą pamiętać zarówno osoby sadzące kwiaty w gruncie, jak i w donicach, skrzynkach czy innych przeznaczonych do tego celu pojemnikach.

– Każdy pojemnik, w którym zamierzamy umieścić roślinę, musi mieć odpływ. Jeżeli otwory nie zostały wykonane fabrycznie, musimy zrobić to sami. Korzeń potrzebuje powietrza, a nadmiar wilgoci poważnie szkodzi każdej roślinie – dodaje hodowca.

reklama

OGRODNICTWO Wojewodzic
Rok założenia 1929

Jesteśmy największym producentem roślin rabatowych i balkonowych w okolicy, oferujemy również rozsady warzyw i ziół.

Wszystkie oferowane przez nas rośliny pochodzą z naszego rodzinnego gospodarstwa. Do ich produkcji pozyskujemy sadzonki i nasiona najlepszych hodowców zarówno zagranicznych jak i krajowych.

Istnieje możliwość pozostawienia w ogrodnictwie skrzynek i odebrania gotowych posadzonych kompozycji roślinnych.

Zapraszamy Klientów indywidualnych i hurtowych.

Tarnowskie Góry ul. Opatowicka 100 - wjazd od obwodnicy przy Jysk

eprasa.pl f884fffa05

5 najczęstszych błędów przy projektowaniu kuchni

Urządzenie nowoczesnej i funkcjonalnej kuchni to jedno z najtrudniejszych zadań przy budowie czy remoncie domu. Oprócz wykonania instalacji wod.-kan., elektrycznych i gazowych, wyzwaniem jest rozlokowanie w pomieszczeniu sprzętu AGD.

– Planowanie kuchni można porównać do składania puzzli 3D – jeden źle ułożony zaważy na całej konstrukcji. Warto wiedzieć, jakich błędów nigdy nie należy popełniać, również ze względów bezpieczeństwa – podkreśla Radosław Jóźwiak z salonu mebleM4.pl w Tarnowskich Górach.

Przyłącza za sprzętem AGD

Umiejscowienie sprzętu AGD warto zaplanować już na etapie projektowania instalacji. Gniazdka, kraniki, zawory i wszelkie inne niezbędne elementy powinny znaleźć się na ścianie obok, a nie za urządzeniem. W przeciwnym razie sprzętu, który z racji gabarytów umieszczamy bezpośrednio przy ścianie, nie schowamy w całości pod blatem. – Przyłącza do zmywarki, piekarnika czy lodówki do zabudowy najlepiej umieścić w szafce obok, poniżej linii blatu. Dzięki temu sprzęt dosuniemy do ściany, a po wykonaniu otworu w tylnej części szafki zamknięcie zaworów czy wyciągnięcie wtyczki podczas awarii urządzenia nie będzie stanowiło problemu – podpowiada Radosław Jóźwiak.

Zbyt niski parapet

Podczas remontu nierzadko wyrównujemy wysokość pomieszczeń, a wylewka podnosi poziom podłogi. Przy zbyt nisko umieszczonej ramie okiennej to może okazać się problemem. Zwłaszcza gdy pod oknem zamierzaliśmy umieścić zlew zabudowany blatem, który zastąpi parapet. O ile wysokość mebli możemy zaplanować lub obniżyć, o tyle zmywarki, której minimalna wysokość wynosi 82 cm – już nie.

– Dlatego tę wartość warto mieć na uwadze przy planowaniu wysokości skrzydła okiennego od podłogi. Dodajmy do niej min. 2 cm wysokości blatu w przypadku tych z grupy premium lub 3-4 cm przy blatach wykonanych w technologii postformingu, a także 1 cm zapasu między skrzydłem okna a blatem. Zatem jeśli marzymy o zabudowie wnęki okiennej za pomocą blatu kuchennego, odległość od skrzydła okiennego do podłogi powinna wynosić 85 cm – wylicza nasz rozmówca.

Zlew tuż obok płyty grzejnej

Każdemu, kto choć raz przekonał się, co dzieje się przy kontakcie rozgrzanego oleju z wodą, nie trzeba tłumaczyć, dlaczego zainstalowanie zlewu zbyt blisko płyty grzejnej może być niebezpieczne.

Trudność może też stanowić wycięcie dwóch otworów w blacie zbyt blisko siebie. Zarówno w trakcie montażu, jak i później, już po remoncie, nadmiernie obciążony blat może po prostu pęknąć.

Ze względów bezpieczeństwa płyta grzejna powinna znajdować się w odległości minimum 50 cm od zlewu

FOT. PIXABAY.COM

Dlatego producenci zalecają, by pomiędzy wspomnianymi sprzętami zachować odległość min. 50 cm.

Płyta grzejna zbyt blisko ściany

Równie istotne jest oddzielenie płyty od ściany, boku lodówki lub wysokiej szafki. Wysoka temperatura lub płomień w przypadku płyty gazowej może negatywnie oddziaływać na przedmioty znajdujące się w zbyt małej odległości.

Szafka z płytą bezpośrednio obok wysokiej zabudowy lub ściany również jest złym rozwiązaniem, które może skończyć się nawet pożarem. Dlatego producenci sprzętu rekomendują co najmniej 10 cm odstępu z lewej i prawej strony.

Pralka w kuchni

Z braku miejsca pralka niejednokrotnie „ląduje" w kuchni. Wibracje, jakie wywołuje, powodują powolne i niewidoczne rozkręcanie się szafek, a nawet z czasem odpadanie drzwiczek. Rozwiązaniem problemu może być pralka do zabudowy, której konstrukcja ogranicza wibracje, a urządzenie „chowa" się w meblach, udając kolejną szafkę.– Jednak zazwyczaj w kuchni pojawia się pralka wolno stojąca – i to określenie warto podkreślić. Powinna zostać ustawiona po blatem z dystansem od lewej, prawej i od góry, tak by nie stykała się sąsiadującymi powierzchniami. By zlikwidować szczeliny, możemy zastosować grube gumowe uszczelki do drzwi. Dodatkowo pralkę można ustawić na macie antywibracyjnej – podpowiada Radosław Jóźwiak.

Agnieszka Gabała

reklama

eprasa.pl f884fffa05

reklama

OKNA DEBOW
PRODUCENT STOLARKI PCV I ALU

+48 509 749 838 tarnowskiegory@oknadebow.pl

NOWE SPOJRZENIE NA KOMFORT

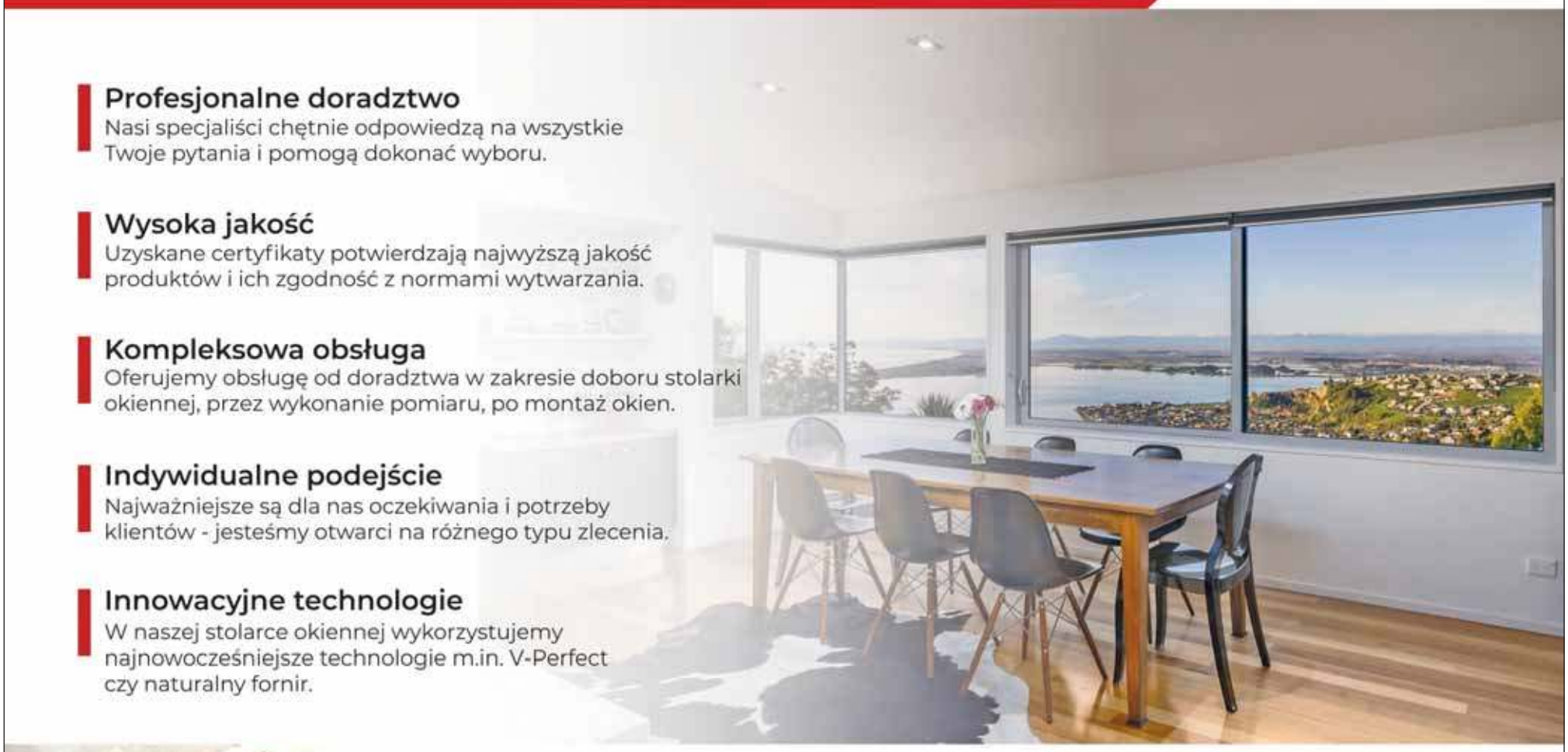

Profesjonalne doradztwo
Nasi specjaliści chętnie odpowiedzą na wszystkie Twoje pytania i pomogą dokonać wyboru.

Wysoka jakość
Uzyskane certyfikaty potwierdzają najwyższą jakość produktów i ich zgodność z normami wytwarzania.

Kompleksowa obsługa
Oferujemy obsługę od doradztwa w zakresie doboru stolarki okiennej, przez wykonanie pomiaru, po montaż okien.

Indywidualne podejście
Najważniejsze są dla nas oczekiwania i potrzeby klientów - jesteśmy otwarci na różnego typu zlecenia.

Innowacyjne technologie
W naszej stolarce okiennej wykorzystujemy najnowocześniejsze technologie m.in. V-Perfect czy naturalny fornir.

NASZE OKNA

W sprzedaży posiadamy najwyższej jakości okna klasy **PREMIUM** wykonywane w technologii **V-Perfect**. Dostępna paleta kolorystyczna oklein umożliwia **indywidualne dostosowanie** okien do wnętrz i elewacji.

SYSTEM HST

Oferujemy montaż stolarki w **systemie HST**, który daje możliwość wykonania największych przeszkleń, o wymiarach nawet 6,5 m x 2,9 m, gwarantując przy tym wysoką **energooszczędność.**

Poza naszymi oknami oferujemy także produkty takie jak: drzwi zewnętrzne, bramy garażowe, rolety i parapety.

Zapraszamy do naszego salonu przy ul. Korola 6, 42-605 Tarnowskie Góry

eprasa.pl f884fffa05

FORNIR, CZYLI CO?

Od dekad drewno królowało we wnętrzach polskich domów – głównie pod postacią boazerii. **Dziś ten charakterystyczny element dekoracyjny został zastąpiony przez designerski fornir.**

– Fornir to okleina pochodzenia naturalnego, posiadająca charakterystyczny dla drewna deseń, którego nie da się odwzorować za pomocą folii lub laminatu. Forniry, czyli cienkie płaty drewna, są pozbawione naturalnych niedoskonałości i cechują się znakomitymi parametrami technicznymi. Będąc bardzo plastycznymi w obróbce, materiały te nadają się także do płaszczyzn zaokrąglonych, swobodnie dopasowując je do drewnianych mebli lub podłogi – wyjaśnia Maciej Pawluczuk, ekspert w dziedzinie oklein z JAF Polska.

Kiedyś drewno, dzisiaj fornir. Prezentuje się elegancko i nowocześnie

ZDJĘCIA: MATERIAŁY PRASOWE

Taki materiał nie ogranicza nas również szerokością wąskich listewek, a harmonijne połączenie paneli ściennych i podłogowych nie stanowi żadnego problemu – możemy w prosty sposób stworzyć efekt przedłużonej podłogi lub finezyjną obudowę wanny. Jasne drewno optycznie powiększa pomieszczenia, natomiast ciemne odmiany wyglądają ekskluzywnie i majestatycznie. Warto wiedzieć, że drewno nie tylko izoluje termicznie, ale i akustycznie. Drewno na ścianie to również wymarzone pole do popisu dla entuzjastów aranżacji wnętrz w stylu skandynawskim oraz rustykalnym.

Doskonały element dekoracyjny

Jeżeli ściany w jednym kolorze to dla nas za mało, warto rozważyć stylowe panele ścienne. Panele sprawdzają się jako element dekoracyjny, element działowy lub dwa w jednym. Jest to dobry pomysł na widowiskową ścianę w salonie, jak i tło nowoczesnej sypialni. Płyty fornirowane to kompozyt przeznaczony do ich produkcji, który dostępny jest również w wersji trudnopalnej i odpornej na wilgoć (np. do łazienki).

– Płyty fornirowane to gotowy półfabrykat, którego wierzch został oklejony fornirem. Oprócz niepowtarzalnego wyglądu, atutem takiego rozwiązania jest indywidualny charakter wykończenia. Powierzchnię płyt można olejować, bejcować, malować i lakierować. Możemy ją też szlifować, szczotkować, patynować oraz postarzać na różne sposoby — dodaje ekspert.

Drewno na ścianie to również wymarzone pole do popisu dla entuzjastów aranżacji wnętrz w stylu skandynawskim

MATERIAŁY PRASOWE

reklama

eprasa.pl f884fffa05

reklama

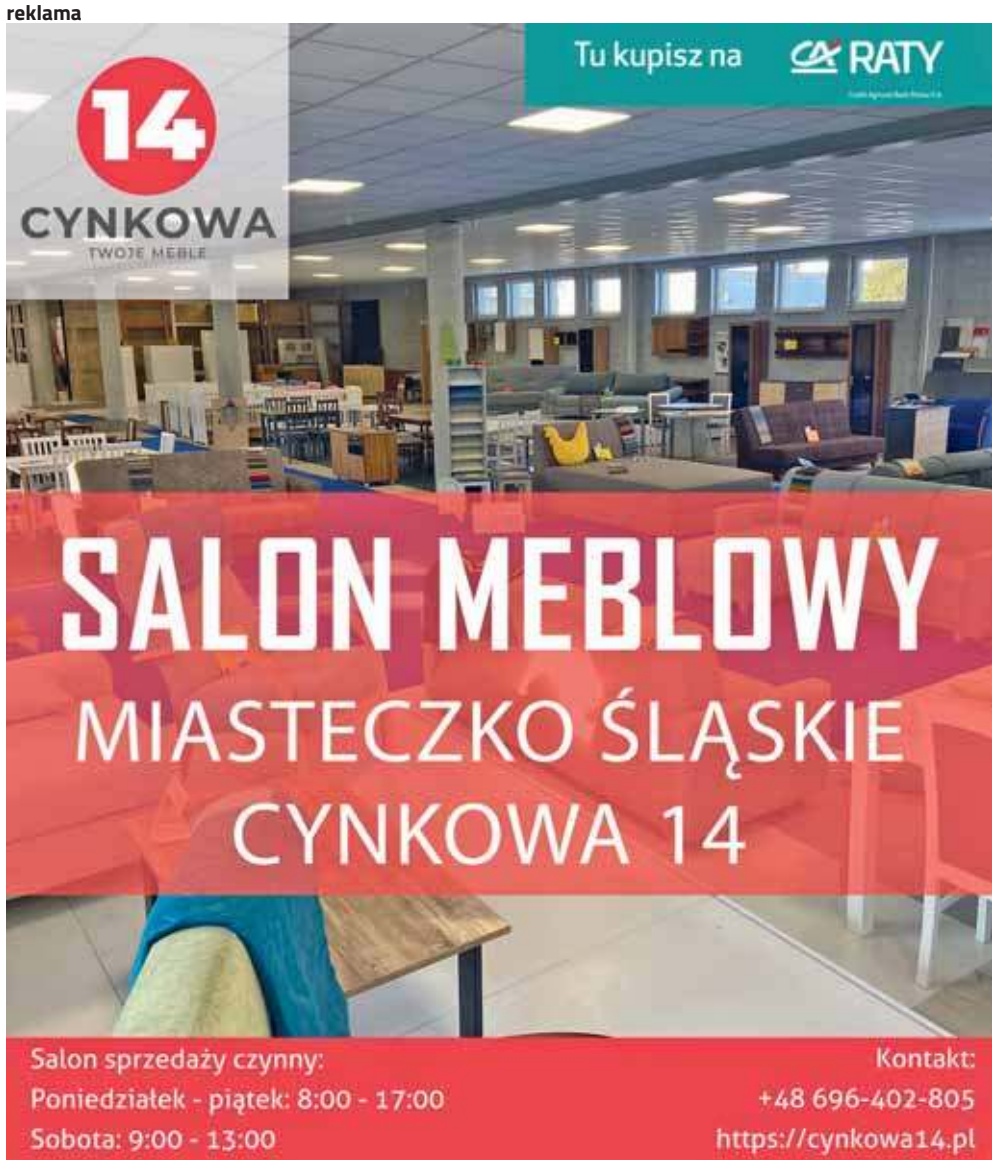

reklama

reklama

eprasa.pl f884fffa05

reklama

Ogród, taras, balkon z Centrumelektroniki!

ZESKANUJ QR i zobacz on-line!

GB165
Solarna lampa ogrodowa kula RGB 25x25x58cm, *(dostępne różne rozmiary)*

65.37

GB164
Solarna lampa ogrodowa ozdobna 100 LED / 10m *(dostępne inne lampy solarne)*

26.81

MCE410
Girlanda ogrodowa, łańcuch świetlny, do wewnątrz oraz na zewnątrz, IP44, długość 10m

91.86

MBWL190
Skrzynia ogrodowa Woodebox 190L Prosperplast antracyt *(dostępne inne kolory i wzory)*

148.02

NOWOŚĆ

DGRL300W
Doniczka Gracia Standard Eco Wood kawa eco *(dostępne inne kolory i wzory)*

30.22

DRTS400L
Doniczka z wkładem Rato Low 40x40x40cm kolor antracyt *(dostępne inne kolory i wzory)*

95.84

Agaplast NOWOŚĆ
Obrzeże ogrodowe faliste 20cm x9m Vartco brązowe *(dostępne inne kolory i wzory)*

30.90

GB502 PROMOCJA!
Żagiel ogrodowy 3.6m zacieniacz UV poliester kremowy, hydrofobowy, *(dostępne inne kształty i rozmiary)*

75.00

Cellfast ECO 30m
Wąż ogrodowy Economic 1/2" 30m *(dostępne inne średnice i długości)*

43.03

Cellfast Ergo
Rękawice narzędziowe *(dostępne inne rozmiary)*

40.02

IPAL7
Palisada ogrodowa z najazdem, brązowa, długość 4,05m *(dostępne inne kolory i wzory)*

63.96

GB183 GreenBlue
Leżak klasyczny bukowy z regulacją, *(dostępne inne kolory i wzory oraz leżak z własnym nadrukiem!)*

120.72

SKLEP Rynek 9, Tarnowskie Góry, pn-pt: 9-17 sb: 9-13

EKSPOZYCJA Zagórska 159, Tarnowskie Góry, pn-pt: 9-17 sb: 9-13

zobacz i zamów na stronie: **centrumelektroniki.pl**

eprasa.pl f884fffa05

POWSTAJE STANICA NAD MAŁĄ PANWIĄ

Dobiega końca projektowanie stanicy rowerowej, która ma zostać wybudowana niedaleko Zielonej, nad Małą Panwią. Powstanie na Zielonej Pętli, ścieżce edukacyjnej, której utworzenie dofinansował Wojewódzki Fundusz Ochrony Środowiska i Gospodarki Wodnej w Katowicach.

JAROSŁAW MYŚLIWSKI

Stanica powstanie przy Garbatym Moście. Do końca kwietnia gotowy ma być projekt. – Potem wyślemy zgłoszenie do Wydziału Architektury Starostwa Powiatowego w Tarnowskich Górach, a w maju poproszę radę miejską o zabezpieczenie pieniędzy na budowę – mówi Klaudiusz Kandzia, burmistrz Kalet.

Szacunkowy koszt budowy stanicy to 30 tys. zł. Zdaniem burmistrza pierwsi rowerzyści będą mogli skorzystać z obiektu w czerwcu.

Stanica ma być podobna do tych, które już stoją w Kaletach. Będzie zadaszenie, ławy, stoły, stojaki na jednoślady, mapa z atrakcjami, mobilna stacja naprawy rowerów. Będzie to czwarta stanica rowerowa w Kaletach. Pierwsza została wybudowana w Truszczycy, dwie w lasach pomiędzy Jędryskiem a Tarnowskimi Górami.

Na Zielonej Pętli

Do Garbatego Mostu prowadzi znad stawów w Zielonej ścieżką Zielona Pętla. Liczy 9 km, prowadzi do traktu łączącego w średniowieczu Bytom i Woźniki oraz do Garbatego Mostu nad Małą Panwią. Ale to nie jedyna ścieżka edukacyjna w Zielonej. Stawy, rozległy kompleks leśny, Mała Panew – jest o czym opowiadać. Efektem poszukiwania nie tylko ciekawych tematów, ale także bardziej interesujących form jest Nauka i zabawa na Leśnej Rajzie. To nowoczesne, interaktywne tablice w ciekawy sposób informujące nas o bogactwie otaczającej przyrody, ale i sprawdzające wiedzę. Do tej ścieżki dołączyły potem Ekologiczne gry terenowe w Zielonej.

Najnowsza ścieżka edukacyjna w Zielonej została oddana do użytku w 2018 r. Żeby ją zobaczyć, trzeba popłynąć na wyspę na dolnym stawie. Są tam rzeźby, co najmniej naturalnej wielkości, bo bobry i wydry wydają się być większe niż zwierzęta w naturze. Ostatni przystanek to wędkarz, u którego możemy zobaczyć ryby kilku gatunków. Rzeźby wykonał Ryszard Wysocki, mieszkaniec Zielonej.

Skąd ta nazwa?

Wracając do Garbatego Mostu, warto przypomnieć jego historię. Opisuje ją Józef Tyrol w książce „Dawno temu w lesie". Konstrukcja przeprawy w środkowej części była kiedyś wypukła i stąd nazwa. Przez lata naprawiano ją i wymieniano kolejne elementy konstrukcyjne, ale woźnice ciężkich wozów woleli nie ryzykować wjazdu na chybotliwy most i przeprawiali się obok niego, przez piaszczysty bród. „Trakt stał się bardzo ruchliwy – o każdej naprawie mostu, zamknięciu w związku z tym drogi oraz objeździe przez Żyglin informowała prasa lokalna. Jeszcze po II wojnie światowej korzystały z mostu i brodu furmanki załadowane bytomskim czy radzionkowskim węglem" – podaje Józef Tyrol. Bywało, że przeprawianie się przez bród kończyło się ugrzęźnięciem. W latach 60. XX wieku dno wzmocniono kilkoma ciężarówkami gruzu. Po moście pozostała już tylko nazwa. Jeszcze kilka lat temu była w tym miejscu kładka. Potem miejsce przeprawy dla pieszych i rowerzystów wezbrane wody rzeki zniosły kilkanaście metrów w dół nurtu.

Przy Garbatym Moście miała kiedyś działać kuźnica. Nie pozostał po niej ślad.

Jeden z przystanków ścieżki edukacyjnej, który znajduje się niedaleko Garbatego Mostu. Opowiada o grzybach, które można znaleźć w tutejszych lasach

Przy Stanicy Myśliwskiej w ubiegłym roku powstała ścieżka dydaktyczna „Edukacyjne modele zwierząt leśnych". Przedstawia faunę, którą rzeczywiście można spotkać w kaletańskich lasach

ZDJĘCIA: JAROSŁAW MYŚLIWSKI

Piaszczysty bród i kładka, którą wezbrane wody rzeki zniosły kilkanaście metrów w dół nurtu. Stanica ma powstać obok wiekowego dębu, w miejscu, gdzie teraz znajduje się wiata

Wiedza, która ocali życie

Pierwsza stanica rowerowa w Kaletach powstała przy Alei Dębów w Truszczycy. Wcześniej istniała tu już ścieżka dydaktyczna: 10 makiet sporych rozmiarów grzybów. Okazu dojrzałego, młodego oraz tablicy informacyjnej z ciekawym opisem poszczególnych gatunków: jadalnych i trujących, popularnych i tych rzadziej spotykanych. Wysokie na ponad metr grzyby to dzieło Ryszarda Wysockiego z Zielonej. Rzeźby przedstawiają: borowika szlachetnego, podgrzybka, maślaka, koźlarza czerwonego, kanię, kurkę, rydza, muchomora sromotnikowego i czerwonego oraz olszówkę.

Na urządzenie ścieżki przyrodniczo-edukacyjnej Kalety otrzymały 16 tys. zł z WFOŚiGW w Katowicach.

Wilki z Kalet

Ryszard Wysocki jest także autorem drewnianych modeli zwierząt, które odwzorowano w naturalnej wielkości, a można je oglądać przy Stanicy Myśliwskiej. Ścieżka edukacyjna powstała dzięki dotacji z WFOŚiGW w Katowicach. Kalety otrzymały dofinansowanie w wysokości 17 tys. zł.

Ścieżka dydaktyczna „Edukacyjne modele zwierząt leśnych" przedstawia faunę, którą rzeczywiście można spotkać w kaletańskich lasach. Ale zwierzęta te są płochliwe, trudno je podejść. Natomiast duże, drewniane modele dzików, wilków, lisów, jeleni i zajęcy dają możliwość przyjrzeć się im z bliska. To pięć kompletów figur wraz z tablicami informacyjnymi.

Ścieżka wokół słynnego cisa

Pod koniec ubiegłego roku otwarto ścieżkę dydaktyczną do Cisa Donnersmarcka. Znajduje się niedaleko Stanicy Donnersmarcka.

To podest, barierki wokół cisa i tablice edukacyjne. Na utworzenie ścieżki przyrodniczo-dydaktycznej „Edukacja wokół Cisa Donnersmarcka" Kalety otrzymały z WFOŚiGW w Katowicach dotację w wysokości prawie 17 tys. zł. Wcześniej fundusz dofinansował zabiegi pielęgnacyjne wiekowego drzewa.

Kolumnę dofinansowano ze środków Wojewódzkiego Funduszu Ochrony Środowiska i Gospodarki Wodnej w Katowicach

Za treści zawarte w publikacji dofinansowanej ze środków WFOŚiGW w Katowicach odpowiedzialność ponosi redakcja.

eprasa.pl f884fffa05

KOŚCIÓŁ ŚW. ANTONIEGO W TWOROGU. TAK WYGLĄDA Z LOTU PTAKA

Wpierw była kaplica, półtora wieku później wzniesiono kościół. Z czasem okazało się, że świątynia jest za mała i trzeba było ją rozbudowywać.

JAROSŁAW MYŚLIWSKI

Kaplice w Tworogu, Świbiu i Potępie ufundował hrabia Jerzy Leonard de Colonna, a wybudował Marcin Grochowski. Było to w II połowie XVII wieku. Jak podano w nieco późniejszym protokole wizytacyjnym, wzniesiona z cegły kaplica w Tworogu była długa na 15, a szeroka na 8 łokci.

Na wzniesieniu kaplicy troska o życie religijne mieszkańców okolicznych ziem nie zakończyła się i hrabia Jan Franciszek Juliusz de Verdugo, spadkobierca hrabiego Georga Leonarda de Colonna zaczął zabiegać o utworzenie parafii. Jak to się stało, że dziedzicem był kuzyn, a nie brat i siostra hrabiego Colonny? Otóż rodzeństwo spadkodawcy przeszło na luteranizm, czego ten nie był w stanie zaakceptować i ich wydziedziczył.

Kuzyn de Verdugo, w którego ręce trafił majątek hrabiego Georga Leonarda, starał się o utworzenie w należących do niego Kotach parafii, rzecz jasna, rzymsko-katolickiej. To nastąpiło 13 czerwca 1687 r. Dekret erekcyjny podpisał sufragan bp Karl Franz Neander von Petersheide w imieniu biskupa wrocławskiego Franza Ludwiga von Pfalz-Neuburga. Ten był głową diecezji nie tylko wrocławskiej, ale też Wormacji, Trewiru i Moguncji. Jakby tego było mało w 1694 r. został wielkim mistrzem zakonu krzyżackiego. Znany jest z tego, że zatrzymał falę procesów o czary, na skutek której w XVII wieku na terenie księstwa nyskiego spalono na stosie ponad 250 kobiet i dziewczynek. Z jego poparciem jezuici otworzyli uniwersytet we Wrocławiu.

„Według dekretu erekcyjnego z 1687 r. dotychczasowy kościół filialny w Kotach miał być parafialnym, natomiast murowana kaplica pw. św. Antoniego w Tworogu miała być kościołem filialnym. Z czasem przyjęła się nazwa: „parafia w Tworogu". W latach 1696–1697 do murowanej kaplicy dobudowano drewnianą nawę. Z fundacji hrabiego Franciszka Colonny dobudowano kaplicę św. Jadwigi z kryptą, w której 2 października 1783 r. pochowano fundatora" – podaje ks. dr hab. Piotr Górecki w opracowaniu „Parafie i kościoły diecezji gliwickiej". Tam też można znaleźć informacje, że na początku XIX wieku rozebrano kaplicę i w latach 1815–1817 w jej miejscu wybudowano nowy kościół. Fundatorem świątyni był Karol von Gastheimb, a budowniczym tarnogórski architekt Krzysztof Worbs.

Podczas budowy nie ustrzeżono się błędów i kilkanaście lat później, aby nie doszło do katastrofy budowlanej, konieczny był generalny remont.

W latach 1905-1906, staraniem księdza proboszcza Mikołaja Knossaly, kościół znacznie powiększono, dodając transept (nawa poprzeczna) i prezbiterium. Podwyższono także wieżę kościelną.

Górująca nad Tworogiem wieża kościelna została podwyższona na początku XX wieku

ZDJĘCIA: JAROSŁAW MYŚLIWSKI

Kościół w Tworogu rozbudowywano, ostatni raz w latach 1905-1906. Wtedy dodano transept (nawa poprzeczna) i prezbiterium

reklama

Debiut z czasów stanu wojennego

W piątek, 29 kwietnia o godz. 18 w Centrum Kultury Śląskiej w Nakle Śląskim odbędzie się spotkanie ze Stanisławem Zającem, autorem powieści „Pociąg".

„W mroźny styczniowy dzień 1979 roku 38-letni mężczyzna wsiada w pospieszny pociąg relacji Warszawa – Paryż, aby udać się w wymarzoną podróż do stolicy Francji. Niestety, zaspy śnieżne i ciągle pogarszające się warunki pogodowe sprawiają, że podróż staje się niezwykle trudna. Czy pociąg dojedzie do celu....?" – to zajawka powieści.

Jej autor jest emerytowanym nauczycielem języka polskiego. Publikował eseje i wiersze dotyczące dwudziestowiecznej prozy światowej. „Pociąg" to jego debiutancka powieść, napisana w latach 80. XX w., w czasie stanu wojennego. Są w niej i nawiązania do konkretnych, rzeczywistych zdarzeń, jak i literacka fikcja.

Spotkanie poprowadzi dyrektor CKŚ w Nakle Śląskim dr Stanisław Zając. Fragmenty powieści odczyta Andrzej Warcaba, aktor Teatru Śląskiego. Nie zabraknie też oprawy muzycznej – wystąpią Aleksandra Stokłosa (śpiew) i Tatiana Shvets (instrument klawiszowy). Wstęp wolny. **(ESP)**

eprasa.pl f884fffa05

16. Zdjęcie grupowe w Strzybnicy, było tłoczno

16. Zdjęcie grupowe w muszli koncertowej parku Hutnika w Strzybnicy przeszło do historii. Chętnych do zrobienia wspólnego zdjęcia w Poniedziałek Wielkanocny nie brakowało.

Na 16. edycję akcji fotograficznej trzeba było czekać aż trzy lata, ale tarnogórzanie o niej nie zapomnieli. Od wtorku, 19 kwietnia pamiątkowe odbitki można odbierać przez miesiąc w studiu fotograficznym Łukasza Barańskiego na ul. Krakowskiej 13 w Tarnowskich Górach. Zdjęcia są dostępne za wolne datki na rzecz pomocy dla Ukrainy. W akcję włączyło się Stowarzyszenie Góry Kultury, które cały czas prowadzi zbiórkę (numer konta: 51 1600 1462 1027 0317 2000 0002 z dopiskiem: darowizna – Tarnowskie Góry dla Ukrainy). A kolejna okazja do wspólnej fotografii będzie 10 kwietnia 2023 roku. **(AJ)**

Na stronie gwarek.com.pl jest też dostępny film z tegorocznej akcji fotograficznej w Strzybnicy

FOT. BARTŁOMIEJ ZYLLA

Ukraińska kuchnia, rajd i...

W niedzielę, 1 maja stowarzyszenie Wrazidlok zaprasza do parku w Świerklańcu na wydarzenie „Śląsk Ukrainie". Będą specjały kuchni ukraińskiej. To nie jedyne atrakcje, które przygotowuje stowarzyszenie.

Dania kuchni ukraińskiej przygotują Ukrainki, które mieszkają w gminie Świerklaniec. W menu m.in. pierogi ukraińskie, barszcz, bliny. Będzie można ich spróbować od godz. 12. Natomiast na godz. 15 zaplanowano koncert Olenу Zaiets z gościnnym udziałem Bartka Zięciny.

Stowarzyszenie poszukuje firm i osób, które pomogą finansowo lub rzeczowo w organizacji wydarzenia. Zainteresowani mogą się kontaktować m.in. przez facebookowy profil Wrazidloka, dobrowolne datki z dopiskiem „Śląsk Ukrainie" należy wpłacać na konto: 42 1050 1298 1000 0090 8037 1918, stowarzyszenia Wrazidlok.

W niedzielę w parku w Świerklańcu wystąpi Olena Zaiets

FOT. ARCHIWUM STOWARZYSZENIA

Zaplanowano i inne, tym razem cykliczne wydarzenia – od maja do września. W każdą niedzielę o godz. 15 w Pałacu Kawalera w parku w Świerklańcu będą spotkania w ramach Salonu Śląskiego i okazja do poznania kultury śląskiej.

W każdą pierwszą sobotę miesiąca organizowany jest rajd rowerowy – start o godz. 12 przy bramie wjazdowej parku. Druga niedziela miesiąca to zwiedzanie kościoła i mauzoleum w kościele w Nakle Śląskim (godz. 17), trzecia niedziela miesiąca – wizyta u zegarmistrza Franciszka Wieganda w Tarnowskich Górach (godz. 10.30) i czwarta niedziela miesiąca – zwiedzanie kościoła i mauzoleum w Świerklańcu (godz. 18).

W planach także zajęcia taneczne – tango i flamenco. **(ESP)**

250 tys. zł na wydarzenia kulturalne

Kolejne Teatralne Parkowanie, Latino party Parafialnej Kamiliańskiej Orkiestry Dętej z Jose Torresem, Industriada. W Tarnowskich Górach podzielono pieniądze na kulturę.

W sumie na realizację zadań publicznych z zakresu kultury, sztuki, ochrony dóbr kultury i dziedzictwa narodowego miasto Tarnowskie Góry przeznaczyło 250 tys. zł. Na konkurs wpłynęło 30 ofert – 27 z nich otrzyma dofinansowanie. Wśród projektów są mniejsze i większe wydarzenia, w dużej mierze cykliczne.

Najwyższą dotację – 35 tys. zł otrzymało Teatralne Parkowanie. Dzięki Stowarzyszeniu Góry Kultury latem tarnogórzanie, także ci najmłodsi, mogą obejrzeć spektakle teatralne w plenerze. Frekwencja zawsze dopisuje. W sumie 29 tys. zł otrzyma Parafialna Kamiliańska Orkiestra Dęta na dwa wydarzenia: III Tarnogórską Noc Muzyczną, która cieszy się olbrzymią popularnością. Będzie też nowość, koncert wiosenny: „Latino party w Mieście Gwarków z Jose Torresem". Festiwal muzyki dawnej Annum Festival otrzyma 20 tys. zł dotacji – to akurat znacznie mniejsza kwota niż w poprzednich latach.

Latem tarnogórzanie zobaczą kolejną odsłonę Teatralnego Parkowania

FOT. ARCHIWUM STOWARZYSZENIA GÓRY KULTURY

Wśród innych wydarzeń są m.in. turniej strzelecki z okazji Gwarków i 25-lecia reaktywacji Kurkowego Bractwa Strzeleckiego w Tarnowskich Górach, Industriada, cykl koncertów Muzyka na wagę, Festiwal „Kultura w Taharze" i Salezjański Piknik Rodzinny. **(AJ)**

Pomóżmy Ukrainie

Miejska Biblioteka Publiczna w Kaletach zaprasza do udziału w I Ogólnopolskim konkursie literackim na wiersz o tematyce: „Pokój na świecie – pomóżmy Ukrainie".

Prace należy nadsyłać do 6 maja na adres: Miejska Biblioteka Publiczna w Kaletach im. prof. Henryka Borka, ul. Lubliniecka 2, 42-660 Kalety z dopiskiem Konkurs literacki.

Konkurs adresowany jest do osób pełnoletnich. Nie należy przysyłać utworów wcześniej publikowanych i nagradzanych w innych konkursach.

Na konkurs należy przesłać 1 wiersz w 4 egzemplarzach, podpisany godłem (jeden autor może przesłać jeden zestaw fraszek pod jednym godłem). W dołączonej, zaklejonej kopercie opatrzonej godłem, należy zawrzeć informacje na temat autora: imię i nazwisko, adres, numer telefonu, adres e-mail, podpisaną klauzulę dotyczącą ochrony danych osobowych.

Nagrody zostaną wręczone 22 maja podczas XXII Dni Kalet. **(MIR)**

eprasa.pl f884fffa05

PRZEWODNIK KULTURALNY

TARNOWSKIE GÓRY

▸ **Tarnogórskie Centrum Kultury, ul. Sobieskiego 7, tel. 32-285-27-34**

26 kwietnia, godz. 19.30 – Kacper Ruciński stand-up, dla dorosłych widzów, 50 zł,
27 kwietnia, godz. 17 – Kulturalne Centrum Zabaw: warsztaty bębniarskie dla dzieci, prowadzenie: Wojtek „Dudek", wstęp wolny,
28 kwietnia, godz. 16.30 – Kulturalne Centrum Zabaw: zajęcia dla dzieci z tańca i zumby, prowadzenie: Ewelina Pankiewicz, wstęp wolny,
29 kwietnia, godz. 18 – ArtDoc: wykład prof. Irmy Koziny „Specyfika architektury na przemysłowym Górnym Śląsku w XX wieku" i pokaz filmu „Paciorki jednego różańca", reż. K. Kutz, 14/18 zł,
30 kwietnia, godz. 14.30 – Gierki rodzinne – gry planszowe dla całej rodziny, prowadzenie: Barbara Kompała, 4/5 zł.
Galeria Przytyk: Wystawa Małgorzaty Szram-Lipki „Procesy ukryte", autorka zajmuje się ceramiką, fotografią, litografią i innymi technikami grafiki warsztatowej.
Miejskie Kino Olbrzym: 30.04, godz. 15.30 – „To nie wypanda", godz. 18 – „Cyrano".
Bilety: 14/18 zł.

▸ **TCK w Opatowicach, ul. Pastuszki 9, tel. 515-762-451**

26 kwietnia, godz. 16 – sensoraki – warsztaty sensoryczno-integracyjne dla dzieci w wieku 5-10 lat: plastelina, 5 zł.

▸ **Pałac w Rybnej, ul. Powstańców Warszawskich 90, tel. 32-284-18-37**

30 kwietnia, godz. 19 – recital fortepianowy Łukasza Trepczyńskiego, 25/15 zł,
3 maja, godz. 16.30 – koncert uczestników XIII Mistrzowskich Kursów dla pianistów, wstęp wolny.

▸ **Miejska Biblioteka Publiczna, ul. Zamkowa 5, tel. 32-285-41-60**

28 kwietnia, godz. 16.30 – wykład dr Aliny Roskosz-Kulińskiej „Mechanizmy psychologiczne przemocy w rodzinie. Dlaczego ON krzywdzi, a ONA tkwi w toksycznym związku?", wstęp wolny.
Galeria Antresola: Wystawa „Semana Santa w Kastylii i León", zdjęcia wyróżnione w I Konkursie Fotograficznym o tematyce Semana Santa, czyli ceremonialnego obchodzenia Wielkiego Tygodnia w Hiszpanii (do 30.04).
Do 16.09 można przesyłać zgłoszenia do konkursu literackiego „Opowiadania tarnogórskie".

▸ **Powiatowy Młodzieżowy Dom Kultury, ul. Gliwicka 36, tel. 32-285-29-74**

Do eliminacji regionalnych konkursu recytatorskiego OKR w Katowicach jako reprezentantka powiatu tarnogórskiego zakwalifikowała się Lena Pazdyga z PMDK (Turniej Teatrów Jednego Aktora), której instruktorką jest Barbara Kwas.
Do 16.05 przyjmowane są zgłoszenia do festiwalu instrumentów klawiszowych, do karty zgłoszenia trzeba dołączyć nagranie prezentacji w formacie mp4 (e-mail: jordan.wwfik@gmail.com).

▸ **Galeria Sztuki „Inny Śląsk", ul. K. Miarki 2, tel. 32-285-54-73**

Wystawa obrazów Janusza Szpyta „Nasze sprawki" (do 30.04).

PIEKARY ŚLĄSKIE

▸ **Miejski Dom Kultury, ul. Bytomska 73, tel. 32-287-28-80**

28 kwietnia, godz. 17. 30 – Spotkanie przy kawie z Krzysztofem Pietrkiem, finalistą Festiwalu Głos za Głos 2021, 15 zł,
30 kwietnia, godz. 16.30 – spektakl „Byk" na podstawie tekstu Szczepana Twardocha, wystąpi Robert Talarczyk, 50 zł.
Kino Zacisze: „Sonic 2: szybki jak błyskawica" – 26, 28-29.04, 2-3.05, godz. 16 i 18.15, 27.04, godz. 17, 1.05, godz. 15, 17.15; „Ambulans" – 26.04, godz. 20.30; „Najgorszy człowiek na świecie" – 27.04, godz. 19.30.
Bilety: seanse 2D – 17/15 zł, seanse 3D – 18/16 zł (+ 4 zł za okulary).

▸ **Miejska Biblioteka Publiczna, ul. Kalwaryjska 62 D, tel. 32-767-59-75**

Wystawa malarstwa Henryka Pietruszki z Brzezin Śląskich „Inspiracje" (do 30.04),
Izba Regionalna: Wystawa akwareli Michała Jędryki (do 14.05).

▸ **OK „Andaluzja", ul. Oświęcimska 45, tel. 32-284-56-20**

Do 31.05 przyjmowane są zgłoszenia do X Piekarskiego Przeglądu Twórczości Muzycznych SPI nie ŚPI. Mogą w nim wziąć udział: amatorskie zespoły instrumentalno-wokalne i soliści. Wypełnioną kartę zgłoszenia należy przesłać na adres mailowy: administrator@okandaluzja.pl.

RADZIONKÓW

▸ **Miejska Biblioteka Publiczna, ul. J. Knosały 61a, tel. 32-289-03-91**

27 kwietnia, godz. 16 – warsztaty makramy dla początkujących: kwietnik, wstęp wolny, zapisy.

MIASTECZKO ŚLĄSKIE

▸ **Miejska Biblioteka Publiczna, ul. Metalowa 10, tel. 32-288-86-35**

Wystawa 16 prac konkursowych studentów wydziału architektury Politechniki Śląskiej w Gliwicach na koncepcję zagospodarowania i ekspozycji stanowiska archeologicznego starożytnego hutnictwa metali w Żyglinku.

NAKŁO ŚLĄSKIE

▸ **Centrum Kultury Śląskiej, ul. Parkowa 1, tel. 32-441-60-28**

29 kwietnia, godz. 18 – promocja książki Stanisława Zająca „Pociąg", spotkanie z autorem, oprawa muzyczna: Aleksandra Stokłosa – śpiew, Tatiana Shvets – instrument klawiszowy, wstęp wolny,
30 kwietnia, godz. 17 – wiosenny koncert orkiestry „Śląskie Smyki" z Ogniska Artystycznego w Tarnowskich Górach, dyrygent: Alicja Pacześniak-Słota, w programie utwory muzyki klasycznej, filmowej i rozrywkowej, wstęp wolny.
Wystawy: „Pasja" - obrazy i szkice prof. Antoniego Cygana, „Pół wieku wzruszeń poezją barw i form Kozaka", „Chwała rodu Henckel von Donnersmarck", „Spotkanie po latach", „Salonik hrabiego", Wojciech Weiss – obrazy z kolekcji rodowej.

ŚWIERKLANIEC

▸ **Park w Świerklańcu**

1 maja, godz. 12 – „Śląsk Ukrainie", specjały kuchni ukraińskiej, godz. 15 – koncert Oleny Zaiets z gościnnym udziałem Bartka Zięciny,
3 maja, godz. 16 – koncert „Muzyka świata" w wykonaniu Górniczej Orkiestry Dętej Bytom, pod dyr. Dariusza Kasperka.
Spacery po parku z przewodnikiem w każdą niedzielę o godz. 12.

▸ **Pałac Kawalera**

Zwiedzanie Pałacu Kawalera z przewodnikiem w każdą sobotę o godz. 15.

TĄPKOWICE

▸ **Biblioteka i Ośrodek Kultury, ul. Zwycięstwa 17, tel. 32-285-72-93**

26 kwietnia, godz. 9.30 – Festiwal Piosenki Ekologicznej i Przyrodniczej,
30 kwietnia, godz. 18 – wiosenny koncert Orkiestry Dętej OSP Tąpkowice, w programie m.in. piosenki Joe Cockera, Wham!, Queen, Marka Grechuty, Franka Sinatry, wstęp wolny.

BYTOM

▸ **Bytomskie Centrum Kultury, pl. K. Stanek 1, tel. 32-389-31-09**

BCKino: „Fantastyczne zwierzęta: tajemnice Dumbledore`a" – do 28.04, godz. 17, 15 zł; „Szalony świat Louisa Waina" – do 28.04, godz. 19.45, 15 zł; „W świetle dnia" – do 28.04, godz. 19; „Nawet myszy idą do nieba" – 29.04-5.05, godz. 17, 6 i 9-12.05, godz. 15, 7-8.05, godz. 13, 15 zł; „Memoria" – 29.04-5.05, godz. 19, 13 zł; „Duch śniegów" – 29.04-5.05, godz. 19.30, 15 zł.

▸ **Muzeum Górnośląskie, ul. Jana III Sobieskiego 2, tel. 32-281-82-94**

Wystawy: „Szkło z kolekcji Muzeum Górnośląskiego" (do 31.07), „Sztuka zdobienia. Górnośląskie kroszonki" (do 30.04), „Od Darwina do banku DNA. Przyroda w Muzeum" (do 31.12).

KONCERT W TĄPKOWICACH

FOT. ARCHIWUM ORKIESTRY

W sobotę, 30 kwietnia w sali widowiskowej Biblioteki i Ośrodka Kultury w Tąpkowicach odbędzie się koncert Orkiestry Dętej OSP Tąpkowice. Początek o godz. 18. Wstęp wolny.
Muzycy zagrają utwory takich wykonawców jak Joe Cocker, Wham!, Queen, Marek Grechuta, Frank Sinatra. Nie zabraknie też gości, ale organizatorzy nie chcą zdradzać więcej. Dla publiczności będzie to niespodzianka. Wstęp jest wolny. **(AJ)**

Będzie film, będą tańce

Tarnogórskie Stowarzyszenie Obywatelskie chwali się nowymi projektami.

W planach jest nakręcenie godzinnego filmu „Made in TG" – o tarnogórskim rękodziele i jego twórcach. – Przez kilka miesięcy będziemy podglądać ich pracę i towarzyszyć im podczas wystaw, targów i imprez miejskich – mówi Krzysztof Bergier, wiceprezes TSO. Premierę zaplanowano jesienią.

Kolejne zadanie to bezpłatne zajęcia taneczno-ruchowe dla tarnogórskich seniorów „Club Dance TG". Start w maju.

Ostatni projekt to wydanie w języku ukraińskim przewodnika dla rodzin z dziećmi z elementami gry miejskiej – „Srebrne miasto i jego mieszkańcy" Wioletty Wojciechowskiej. Ukraińcy, którzy znaleźli schronienie w Tarnowskich Górach, otrzymają książkę bezpłatnie. **(ESP)**

reklama

Prywatny Gabinet Lekarski Chirurgiczno - Proktologiczny
Specjalistyczna Praktyka Lekarska lek. med. Krzysztof Werminski - Specjalista Chirurgii Ogólnej
- konsultacje chirurgiczne i proktologiczne,
- leczenie hemoroidów metodą Barrona,
- szycie ran powierzchownych,
- zaopatrywanie zmian ropnych,
- drobne zabiegi chirurgiczne, zmiany opatrunków,
- usuwanie zmian skórnych, kaszaków i tłuszczaków wraz z badaniem histopatologicznym,
- kwalifikacje do zabiegów chirurgicznych w warunkach szpitalnych.
Rejestracja telefoniczna po godz. 16.00
tel. 577 642 224
ul. Starowapienna 32, 42-680 Tarnowskie Góry www.chirurg-tg.pl

eprasa.pl f884fffa05

BUDUJĄ REMIZĘ W BORUSZOWICACH

W Boruszowicach trwa budowa remizy dla ochotniczej straży pożarnej. **Druhowie zabiegali o nią latami, po drodze było wiele przeszkód. Teraz gotowe są fundamenty.**

ALICJA JURASZ

Remiza będzie parterowym budynkiem z trzema garażami, małą świetlicą i pomieszczeniem gospodarczym. Prace ruszyły w grudniu.

– Dzięki przychylności wójta i jego zastępcy oraz radnych dostaliśmy od gminy w ubiegłym roku wsparcie w wysokości 200 tys. zł i udało się rozpocząć budowę. W tym roku gmina przekazała nam kolejne 200 tys. zł na kontynuację prac – mówi sołtys i radny Marian Łuczak. Strażacy chcą, żeby w tym roku powstała konstrukcja, czyli metalowy stelaż, który potem będzie można zadaszyć i obudować. Jak szacuje sołtys, na ten etap potrzebują ok. 380 tys. zł. Mają nadzieję, że uda im się pozyskać dofinansowanie z innych źródeł.

Druhowie z OSP Boruszowice-Hanusek o budowę remizy starali się od co najmniej dekady. Początkowo na ten cel mieli zaadaptować dawną kaplicę. To było najprostsze rozwiązanie. Pomysł poparli parafianie i władze gminy Tworóg. Z biegiem czasu nic z tego pomysłu nie wyszło. W 2019 roku druhowie podpisali porozumienie z gminą na nieodpłatne użyczenie terenu przy ul. Szkolnej i właśnie tu powstaje remiza.

– Cieszymy się, że remiza powstanie w centrum wsi, które stopniowo się zmienia – podkreśla Marian Łuczak

FOT. JAROSŁAW MYŚLIWSKI

– Chcieliśmy to zrobić jak najbardziej po kosztach, ale ciągle nam rzucano kłody pod nogi. Teraz też nie jest łatwo, bo budowa zbiegła się w czasie z pandemią, potem wojną i inflacją. Materiały budowlane drożeją z dnia na dzień. Jednak etap po etapie powinno się udać. Wsparły nas też okoliczne nadleśnictwa. Radny wojewódzki Józef Kubica pomógł nam w wymianie wozu – podkreśla Marian Łuczak.

W czerwcu planowane jest wkopanie kamienia węgielnego. Na razie garaże OSP znajdują się na terenie dawnej papierni w Boruszowicach. Budynki są w coraz gorszym stanie. – Cieszymy się, że remiza powstanie w centrum wsi, które stopniowo się zmienia. Przy jednej ulicy będzie kościół, remiza, szkoła, boisko, skwer i staw. Przenosiny z obrzeży sołectwa będą też ważne w kontekście młodzieży. Mamy nadzieję, że więcej młodych osób dołączy do OSP, która wyrabia charakter i obowiązkowość. Remizę budujemy nie dla siebie, ale dla sołectw i gminy – dodaje.

Samorządy dają kasę na wozy strażackie

Zapakowany darami stary wóz OSP Orzech pojechał na Ukrainę. Miejsce po nim zajmie nowy wóz

FOT. ARCHIWUM UG

100 tys. zł daje Radzionków – na wóz dla państwowej straży pożarnej. 110 tys. zł to wkład Świerklańca w zakup samochodu dla OSP Orzech.

– Jak na nasze możliwości przeznaczamy dużą kwotę na nowy specjalistyczny samochód dla straży pożarnej. Będzie służył przede wszystkim grupie ratownictwa wysokościowego w naszym mieście, choć ze względu na swoje gabaryty, będzie stacjonował w tarnogórskiej komendzie – mówi burmistrz Gabriel Tobor.

Dodaje, że ta kwota może wydawać się duża, ale miasto i tak ma szczęście, że ma u siebie jednostkę ratowniczo-gaśniczą PSP. – W innych gminach działają ochotnicze straże, często więcej niż jedna. Ich utrzymanie to znacznie większe koszty – przekonuje burmistrz. Informuje, że do zakupu wozu dla PSP dorzucają się też inne gminy z powiatu tarnogórskiego.

Do zakupu lekkiego samochodu ratowniczo-gaśniczego dla OSP Orzech dokłada się natomiast świerklaniecki samorząd. Tu w grę wchodzi 110 tys. zł. – Dziękujemy za tę pomoc i jednogłośne głosowanie radnych – mówi prezes OSP Orzech Tomasz Czogała.

Lekki samochód ma kosztować 300 tys. zł. Z ministerstwa spraw wewnętrznych i administracji ochotnicza straż dostała 150 tys. zł. Resztę, 40 tys. zł dokładają sami druhowie. Organizowali zrzutki i zbiórki złomu. – Nowy samochód zastąpi nasz ponad 25-letni – wspomina prezes Czogała.

Właśnie ten stary wóz, lekki samochód ratowniczo-gaśniczy Lublin, w ubiegłym tygodniu pojechał jako dar orzechowskich strażaków i gminy Świerklaniec do Tarnopola na Ukrainie. Co ciekawe, 20 lat temu strażacy z Tarnopola gościli u strażaków z Ochotniczej Straży Pożarnej w Orzechu.

Do samochodu zapakowano m.in.: śpiwory, karimaty, koce, środki higieniczne dla dzieci, żywność, plecaki i zabawki. W akcję zaangażował się m.in. radny Łukasz Lesik – pośredniczył w załatwieniu formalności z Tarnopolem, zadbał też o przegląd i przygotowanie samochodu do podróży. Wśród darczyńców są starostwo powiatowe i Radzionków.

Gmina Zbrosławice przeznaczyła 270 tys. zł na zakup używanego samochodu ciężarowego z drabiną dla OSP Zbrosławice. – Wóz z drabiną, którym dysponują strażacy, został przekazany przez naszą gminę partnerską Brackenheim. Drabina ma swoje lata, brakuje części do naprawy. Potrzebna jest bardziej sprawna – tłumaczy wójt Wiesław Olszewski. Przetarg rozstrzygnięto, samochód dostarczy firma Auto Trader Mirosław Frej z Osieka.

AGNIESZKA RECZKIN, (AJ)

Sprawa oczyszczalni trafi do sądu

Sprawą modernizacji oczyszczalni w Przezchlebiu zajmie się sąd. Prace zatrzymały się na etapie projektowania. Wykonawca i gmina nie mogą porozumieć się w sprawie pieniędzy.

Przetarg został ogłoszony pod koniec 2019 roku, rozstrzygnięto go w 2020 roku. Wygrała firma Moduł z Gorlic, która zaproponowała 11 mln zł. Oferta była najkorzystniejsza, o wiele niższa od pozostałych, które opiewały na kwoty od 15 mln zł do 19 mln zł.

Teraz wykonawca chce negocjować umowę. Powodem są koszty pracy i materiałów budowlanych, które od momentu, kiedy składał ofertę, bardzo wzrosły. Chodzi o niemałe kwoty, bo sama inwestycja ma kosztować ponad 15 mln zł.

– Umowa nie przewiduje zmian. Firma musi zwrócić się do sądu, a ten powoła biegłego, który stwierdzi, czy zmiana kwoty jest uzasadniona – tłumaczy wójt Wiesław Olszewski. Aktualnie inwestycja jest jeszcze na etapie projektowania. Ścieżka sądowa na pewno wydłuży czas realizacji. A ten ma znaczenie: gmina dostała na modernizację ponad 10 mln zł pieniędzy unijnych. Na ewentualne nowe warunki musi się zgodzić Urząd Marszałkowski Województwa Śląskiego – dopiero po zakończeniu drogi sądowej.

Po modernizacji wydajność oczyszczalni ma się zwiększyć

FOT. ARCHIWUM GZM/ZDJĘCIE POGLĄDOWE

Oczyszczalnia w Przezchlebiu odbiera ścieki z 5 miejscowości. To Czekanów, Wieszowa, Świętoszowice, Ziemięcice, Przezchlebie. Po modernizacji jej wydajność się zwiększy. Ma stać się oczyszczalnią przepływową pozwalającą na skuteczną redukcję związków organicznych i biogennych. Będzie miała wybudowany nowy reaktor, a system oczyszczania wody będzie funkcjonował inaczej niż do tej pory.

ALICJA JURASZ

eprasa.pl f884fffa05

KALETY **STAWIAJĄ NA ROLKI**

W Kaletach powstanie sekcja rolkowa i wypożyczalnia sprzętu: rolek i kasków. **Jazdy będą mogli uczyć się dorośli i dzieci.**

ALICJA JURASZ

W Kaletach w tym tygodniu odbędą się pierwsze zajęcia nowo utworzonej sekcji rolkowej. Zaplanowano je na czwartek, 28 kwietnia. Początek o godz. 17.

Zajęcia z instruktorem dla mieszkańców Kalet są bezpłatne. Na torze rolkowym będzie można zapoznać się z prawidłową techniką bezpiecznej jazdy. Uczestnicy, którzy nie mają własnego sprzętu, będą mieli możliwość wypożyczenia na miejscu rolek i kasków. Również bez żadnych opłat.

Zajęcia mają potrwać do połowy października. Uczestnicy w dwóch grupach: dla dzieci i dorosłych będą uczyć się bezpiecznej jazdy na rolkach. Na zajęciach poradzą sobie osoby początkujące. W październiku planowany jest pokaz.

Tor rolkowy otwarto w 2019 roku. Powstał przy stadionie Unii Kalety i ma długość 310 m oraz szerokość 5 m. Inwestycja wydawała się prosta, ale firmę, która zajęła się jego budową, wyłoniono dopiero w szóstym przetargu. Problemem okazał się... kolor nawierzchni, która miała być niebieska. Kiedy zaczęto szukać wykonawcy do przetargu, albo nikt się nie zgłaszał, albo oferty były bardzo drogie. Ostatecznie zdecydowano, że kolor będzie szary i to pomogło. Podpisano umowę z firmą proponującą wykonanie robót za 379 tys. zł. Miasto dostało dotację w wysokości 300 tys. zł z Programu Rozwoju Obszarów Wiejskich, z własnego budżetu musiało dołożyć ok. 80 tys. zł.

Nowe rolkowisko w Bytomiu

FOT. ARCHIWUM UM BYTOM/ H. KLIMEK I G. GOIK

Tor rolkowy w Kaletach cieszy się sporą popularnością

FOT. ARCHIWUM UM W KALETACH

Gdzie na rolki?

W kwietniu nowe rolkowisko otwarto w Bytomiu, przy ul. Pułaskiego, w sąsiedztwie lodowiska. Jest częścią dużego kompleksu sportowego, w którym są także plac freestyle, park do street workoutu, wielofunkcyjne boisko, dwutorowa bieżnia. Rolkowisko w formie toru o nawierzchni betonowej ma szerokość 4 m i długość 230 m. Jest oświetlone i ogrodzone. Na terenie obiektu znajdują się również ławki, stoły do gry w tenisa stołowego oraz w szachy, budynek sanitarno-gospodarczy z toaletami przystosowanymi dla osób niepełnosprawnych, wyposażonymi w przewijak dla niemowląt. Cały obiekt dostosowany jest do potrzeb osób z niepełnosprawnościami. Rolkowisko jest czynne od godz. 8 do 21. Wstęp jest bezpłatny. Całość kosztowała 3 mln zł.

Wyniki z 23 i 24.04

▸ **III liga, grupa III, 25. kolejka:** Gwarek – Kluczbork 0:1. **W tabeli:** 1. Lubin II (57 pkt.),... 10. Gwarek (31 pkt.).

▸ **IV liga, I grupa, 22. kolejka:** Przyszowice – Radzionków 0:3. **W tabeli:** 1. Raków II (59), 2. Radzionków (55).

▸ **V liga, grupa śląska I (Bytom-Zabrze):** Boruszowice – Brzeziny Śl. 4:2, Sośnica Gliwice – Bobrowniki Śl. 5:3, Miedary – Chudów 3:1, Zbrosławice – Borowa Wieś 3:0, Miechowice – Orzech 4:0, Sierakowice – Ciochowice 0:3, Miasteczko Śl. – Łabędy 0:0, Żyglin – Pyskowice 3:1.

1. Zbrosławice	20	55	95-16
2. Miedary	19	49	77-22
3. Miasteczko Śl.	20	41	46-20
4. Sośnica	20	35	40-32
5. Sierakowice	20	33	34-41
6. Boruszowice	19	30	35-36
7. Łabędy	20	28	33-34
8. Borowa Wieś	20	26	32-36
9. Miechowice	20	25	39-45
10. Chudów	20	23	36-45
11. Żyglin	20	22	38-43
12. Ciochowice	20	21	33-49
13. Pyskowice	20	17	20-41
14. Orzech	20	16	28-51
15. Brzeziny Śl.	20	14	28-52
16. Bobrowniki Śl.	20	12	26-77

▸ **Grupa II (Częstochowa-Lubliniec), 24. kolejka:** Kalety – Mstów 1:1. **W tabeli:** 1. Victoria Częstochowa (60),... 15. Kalety (19).

▸ **Klasa A. Bytom:** Nowe Chechło – Orkan mecz przeniesiony na 18.05, Sucha Góra – Górniki 4:0, Nakło Śl. – Ożarowice 3:0, Kozłowa Góra – Zbrosławice 3:5, Andaluzja – Lasowice 3:2, Nitron – Rozbark 3:1, Strzybnica – Gwarek 3:1.

1. Nitron	17	39	43-19
2. Nakło Śl.	17	36	45-24
3. Sucha Góra	17	33	47-21
4. Orkan	16	29	37-21
5. Rozbark	17	27	38-28
6. Gwarek II	17	24	38-34
7. Nowe Chechło	16	22	36-35
8. Andaluzja	17	20	29-37
9. Górniki	17	20	21-30
10. Ożarowice	17	18	23-29
11. Zbrosławice	17	18	24-49
12. Lasowice	17	17	23-42
13. Strzybnica	17	16	29-38
14. Kozłowa Góra	17	14	19-45

▸ **Klasa B. Bytom:** Połomia – Miechowice II 3:0, Koty – Tarnowiczanka 2:3, Stolarzowice – Wieszowa 3:1, Orzech II – Bobrowniki 1:3, Zendek – Nadzieja 1:10, Nitron II – Świerklaniec 0:3 (walkower), Bobrowniki Śl. II – Zgoda 3:1.

1. Nadzieja	16	48	64-10
2. Bobrowniki	17	40	53-19
3. Tarnowiczanka	16	32	50-23
4. Orzech II	16	28	46-25
5. Połomia	16	26	37-30
6. Koty	16	26	36-29
7. Miechowice II	16	24	39-35
8. Zendek	16	22	33-45
9. Świerklaniec	16	22	31-28
10. Wieszowa	16	18	24-31
11. Stolarzowice	16	15	15-47
12. Bobrowniki Śl. II	16	14	26-45
13. Zgoda	16	5	18-61
14. Nitron II	17	5	15-59

▸ **Lubliniec, 21. kolejka:** Rusinowice – Kuczów 1:3, Herby – Tworóg 2:5. **W tabeli:** 1. Glinica II (44), 2. Tworóg (41),... 11. Kuczów (20).

▸ **Zabrze, 18. kolejka:** Kamieniec – Łącza 2:2. **W tabeli:** 1. Pławniowice (40),... 13. Kamieniec (10).

▸ **Klasa C. Zabrze, 18. kolejka.** Bargłówka – Czekanów 3:1, Łubie – Przyszowice II 3:2, Sośnica Gliwice II – Ziemięcice 6:1. **W tabeli:** 1. Pawłów (43),...4. Ziemięcice (29),... 8. Czekanów (19), 9. Łubie (19).

(AJ)

Sukces sztangistek

Sztangistki z Piekar Śląskich mogą zaliczyć do udanych start w Biłgoraju

FOT. DZIĘKI UPRZEJMOŚCI Ł. ŚCIEBIOROWSKIEGO

Sztangistki piekarskiego GKS Transbed Andaluzja Brzozowice-Kamień do bardzo udanych mogą zaliczyć start w Mistrzostwach Polski do lat 20 w Podnoszeniu Ciężarów.

Mistrzostwa odbyły się w Biłgoraju. – Podopieczne trenerów Jacka Mazura i Artura Boreckiego przywiozły trzy medale za dwubój – mówi Łukasz Ściebiorowski ze Śląskiego Związku Podnoszenia Ciężarów.

W kat. 64 kg Emilka Franielczyk zdobyła brązowy medal z wynikiem 144 kg w dwuboju (65 kg w rwaniu, 79 kg w podrzucie). Srebrny medal w kat. 71 kg przypadł Roksanie Bukarz z wynikiem 163 kg (73 kg i 90 kg). Martyna Pazür w kat. wag. 81 kg zdobyła brązowy medal za 150 kg w dwuboju (68 kg + 82 kg).

– Dziewczyny nie powiedziały jeszcze ostatniego słowa i będą walczyć o medale kolejnych imprez, a musimy pamiętać, że treningi i starty łączą z codzienną nauką w swoich szkołach – podkreśla Ściebiorowski. **(ESP)**

Masa krytyczna w Radzionkowie

W Radzionkowie odbędzie się I Radzionkowska Masa Krytyczna. Przez centrum przejadą rowerzyści. Trasa ma liczyć ponad 7 km.

I Radzionkowska Masa Krytyczna odbędzie się w piątek, 29 kwietnia. Wystartuje o godz. 18 z rynku. Pojechać może każdy: dorośli, dzieci, rodziny, można jechać na rowerze turystycznym, MTB lub szosowym. Wydarzenie organizują radny miejski Grzegorz Szeremeta i radny powiatowy Dariusz Wysypoł. „Chcemy wspólnie zaakcentować obecność jednośladów napędzanych siłą mięśni na drogach naszego miasta" – napisali. Trasa ma liczyć 7 km, będzie biegła ulicami centrum. Masy krytyczne odbywają się w Tarnowskich Górach, Bytomiu i w Piekarach Śląskich. **(AJ)**

eprasa.pl f884fffa05

AUTO SKUP gotówka, najlepsze ceny, dojazd. 602-871-305, 515-274-430

AUTO SKUP 24H
gotówka natychmiast.
790-790-874

AUTO SKUP
Gotówka, transport.
508-44-66-75

AUTOZŁOMOWANIE
515-274-430

POŻYCZKA 1000 zł
NATYCHMIAST
513 132 599

AUTO SKUP gotówka, najlepsze ceny, dojazd. 509-796-001, 79-88-35-341

KRYCIE PAPĄ, GONTY.
667-025-967

USŁUGI MALARSKIE
727-931-114

Garaże blaszane - wzmocnione, bramy garażowe, kojce dla psów, hale, magazyny. Dowóz, montaż gratis! Raty - krótkie terminy realizacji. PRODUCENT 32-700-34-48,696-753-588 www.RobStal.pl

POMOC W REJESTRACJI POJAZDÓW KRAJOWYCH I Z UE
(Akcyza, VAT 24, tłumaczenia, przegląd, rejestracja Wydz. Komunikacji)
602-399-343
WWW.MOTODUDEK.PL

POGOTOWIE KOMPUTEROWE
Naprawa komputerów i laptopów
Porady telefoniczne GRATIS!
ZADZWOŃ
530-004-530

Wynajmę w Tarnowskich Górach powierzchnię biurową/biuro.
3 pomieszczenia - razem ok. 43 m kw.
Wysoki standard, zaplecze socjalne.
Gotowe do wynajęcia od zaraz.
Kontakt tel. +48 32 284 03 02,
e-mail: unimax@unimax.net.pl.

KRYCIE DACHÓW PAPĄ TERMOZGRZEWALNĄ
607-049-023.

KRYCIE PAPĄ, AWARIE I ZACIEKI NA DACHACH.
508-236-472

ZATRUDNIĘ PRACOWNIKÓW BUDOWLANYCH.
781-007-156.

Sprzedam nowe mieszkania z windą - Tarnowskie Góry.
Tel. 603 241 432.

FERMA DROBIU W WOJSCE ZATRUDNI PANIĄ DO OBSŁUGI HODOWLI
Kontakt: 604-089-012

WĘGLOKOKS KRAJ S.A. w Piekarach Śląskich ogłasza postępowanie przetargowe na sprzedaż następujących składników majątku trwałego: **wiata magazynowa, kontenerowa stacja transformatorowa, dwa mosty przenośnikowe, agregat nawiewno-wywiewny, przesiewacz wibracyjny, kontener socjalno-biurowy.**
Szczegóły na stronie: www.weglokokskraj.pl/pozostala-sprzedaz Telefon: 32 71 71 574; 32 71 81 652

BURMISTRZ MIASTA RADZIONKÓW INFORMUJE
o wywieszeniu na tablicy ogłoszeń Urzędu Miasta Radzionków przy ul. Męczenników Oświęcimia 42 na okres 21 dni, tj. od dnia 26.04.2022r. do dnia 17.05.2022r. wykazu nr **13/2022**, obejmującego część nieruchomości, położonej w Radzionkowie w rejonie ul. Saperów, przeznaczonej do wydzierżawienia na czas oznaczony do lat trzech w drodze bezprzetargowej.

BURMISTRZ MIASTA RADZIONKÓW INFORMUJE
o wywieszeniu na tablicy ogłoszeń Urzędu Miasta Radzionków przy ul. Męczenników Oświęcimia 42 na okres 21 dni, tj. od dnia 26.04.2022 roku do dnia 17.05.2022 roku wykazu **nr 10/2022**, obejmującego lokal mieszkalny nr 7 w budynku przy ul. Gajdasa 10 w Radzionkowie wraz ze sprzedażą ułamkowej niewydzielonej części gruntu, stanowiący własność Gminy Radzionków, przeznaczony do sprzedaży w drodze przetargu ustnego nieograniczonego.

BURMISTRZ MIASTA RADZIONKÓW INFORMUJE
o wywieszeniu na tablicy ogłoszeń Urzędu Miasta Radzionków przy ul. Męczenników Oświęcimia 42 na okres 21 dni, tj. od dnia 26.04.2022 roku do dnia 17.05.2022 roku wykazu **nr 11/2022**, obejmującego lokal mieszkalny nr 5 w budynku przy ul. Śródmiejskiej nr 1 C w Radzionkowie wraz ze sprzedażą ułamkowej niewydzielonej części gruntu, stanowiący własność Gminy Radzionków, przeznaczony do sprzedaży bezprzetargowej na rzecz aktualnego najemcy.

NIERUCHOMOŚCI

Działkę pod usługi w Piekarach Śl., Radzionkowie lub Orzechu - kupię. 698 293 737

Działkę lub pole w Tarnowskich Górach lub okolicy kupię. 698 293 737

Mieszkanie w Tarnowskich Górach lub okolicy kupię. 698 293 737

Dom w Tarnowskich Górach lub okolicy kupię. 698 293 737

Sprzedam dom z działką 678 m kw. w centrum Tarnowskich Gór ul. Strzelecka 11. 609 382 113

KUPIĘ mieszkanie | dom | kamienicę: do remontu, zadłużone, spadkowe, z problemem prawnym, z lokatorem, udziały. Cały Śląsk. 518 559 443

Wynajmę mieszkanie 30 m kw., kompletnie wyposażone. Miasteczko Śląskie, ul. Srebrna, II piętro. 694 725 526

Sprzedam mieszkanie w Piekarach Śląskich, 50 m kw. 513 725 521

Spółdzielnia Handlowa w Świerklańcu sprzeda nieruchomość gruntową zabudowaną przy ul. Parkowej 8. Tel. 504 912 478

Sprzedam mieszkanie 38 m kw., kawalerka w Bytomiu, niski czynsz 200 zł. Cena 120 tysięcy zł. 881 952 542

MOTORYZACYJNE

Garaż murowany kupię. 698 293 737

Stary samochód lub motocykl kupię. 698 293 737

MATRYMONIALNE

Wolny, lat 59, pozna samotną panią. Tel. 8.00-12.00: 508 599 846

Firma De Waal Polska poszukuje spawaczy lub z umiejętnością spawania.
Wynagrodzenie od 22 zł/godz. netto.
Miejsce zatrudnienia: zbrojarnia Tarnowskie Góry (TAGOR).
Szczegółowe informacje: tel. 697-865-568.

RÓŻNE

Sprzedam organy Yamaha E 433, stan bardzo dobry. 511 507 982

Sprzedam rowery elektryczne, holenderskie, marki Giant, Gazela, Sachs. Tanio. 663 924 881, 605 188 672

POŻYCZKI
• KORZYSTNE WARUNKI
• OBSŁUGA W DOMU
TEL. 32 280 40 70

WĘGLOKOKS KRAJ S.A. w Piekarach Śląskich ogłasza drugi ustny przetarg na sprzedaż składników rzeczowego majątku trwałego zlokalizowanego w Piekarach Śląskich przy ul. Ziętka 13, działka nr 2603/81 o powierzchni 6,6191 ha, budynki, budowle oraz składniki rzeczowe majątku trwałego posadowione na ww. nieruchomości. Szczegóły na stronie www.weglokokskraj.pl/pozostala-sprzedaz
Telefon: 32 71 71 574, 32 71 81 652.

WĘGLOKOKS KRAJ S.A. w Piekarach Śląskich ogłasza ustny przetarg na sprzedaż automatycznej linii ważąco – pakującej typu 2A-WN/T-50-Z-DREWMAX do materiałów sypkich wraz z urządzeniami towarzyszącymi, w skład których wchodzą kompresor ze zbiornikiem uzdatniania powietrza szt. 2 oraz filtr powietrza typu FPK 36-1,8 EX. Szczegóły na stronie: www.weglokokskraj.pl/pozostala-sprzedaz Telefon: 32 71 71 574, 32 71 81 652.

WĘGLOKOKS KRAJ S.A. ogłasza drugi ustny przetarg na sprzedaż składników rzeczowego majątku trwałego zlokalizowanego w Piekarach Śląskich przy ul. Szybowej 1, działki nr: 1896/298, 2563/295, 2561/296, 894/297, 895/297, 2549/280, 2555/245, 1891/287, 1894/289, 2552/288, 2558/296, 821/299, 5012/306, 3990/377, o łącznej powierzchni 8,8877 ha.
Szczegóły na stronie: www.weglokokskraj.pl/pozostala-sprzedaz. Telefon: 32 71 71 574, 32 71 81 652.

WĘGLOKOKS KRAJ S.A. w Piekarach Śląskich ogłasza postępowanie przetargowe na sprzedaż następujących składników majątku trwałego: **wiaty magazynowej, stacji przesypowej oraz podnośnika kubełkowego B-355.**
Szczegóły na stronie:
www.weglokokskraj.pl/pozostala-sprzedaz
Telefon: 32 71 71 574; 32 71 81 652

JEŚLI CHCESZ, ABY TWOJE ULOTKI TRAFIŁY DO RĄK ODBIORCÓW, A NIE DO KOSZA CZY NA ŚMIETNIK,
włóż je do naszego tygodnika, warto.
Trafią do każdego Czytelnika z trzech powiatów – tarnogórskiego, piekarskiego i lublinieckiego.
Zyskasz - przekonaj się sam!!! Koszt 800 zł + VAT.
Zadzwoń: telefon 32-285-26-61 lub reklama@gwarek.com.pl

eprasa.pl f884fffa05

TRANSCOMPLEX

USŁUGI MANITOU

tel.: 602 129 208 www.transcomplex.com.pl

Podnoszenie do wysokości
21 metrów:

konstrukcji HAL, STROPÓW, WIĘŹBY DACHOWEJ, PALET
DO 5t

PODNOSIMY WYSOKO

GMINNY PUNKT
KONSULTACYJNO-INFORMACYJNY PROGRAMU „CZYSTE POWIETRZE"

czyste powietrze zdrowy wybór

www.czystepowietrze.gov.pl
www.wfosigw.katowice.pl

Punkt działa w Urzędzie Gminy Świerklaniec przy ul. Młyńskiej 3, pokój nr 9.
Mieszkańców zapraszamy do punktu w każdy wtorek w godzinach 7.30-15.30.

Gmina Świerklaniec na podstawie podpisanego porozumienia z Wojewódzkim Funduszem Ochrony Środowiska i Gospodarki Wodnej w Katowicach przystąpiła do obsługi Programu Priorytetowego Czyste Powietrze. Mieszkańcy naszej gminy mogą za pośrednictwem urzędu złożyć wniosek w ramach Czystego Powietrza oraz otrzymać bezpłatną pomoc w zakresie weryfikacji wniosku pod kątem wymagań programu.

Na jakie inwestycje można zdobyć dofinansowanie?

W ramach Programu Priorytetowego Czyste Powietrze można otrzymać dofinansowanie na wymianę starych pieców i kotłów na paliwa stałe na nowe ekologiczne. W przypadku wymiany pieca można również ubiegać się o dofinansowanie na modernizację instalacji c.o. i c.w.u. (grzejniki, termostaty, bojler c.w.u.), docieplenie przegród budynku, wymianę stolarki okiennej i drzwiowej, montaż wentylacji mechanicznej z odzyskiem ciepła oraz instalację fotowoltaiczną (tylko w przypadku wymiany źródła ciepła).

Co należy zrobić, by złożyć wniosek poprzez urząd?

W celu złożenia wniosku należy skontaktować się z punktem przyjmowania wniosków w ramach Programu Czyste Powietrze: Urząd Gminy Świerklaniec pokój 8a, tel. 32 284 74 21 i 32 284 74 23 dostępny w godzinach pracy.
Mieszkaniec chętny do złożenia wniosku za pośrednictwem gminy musi **zapisać się w Urzędzie Gminy** (pokój nr 8a) lub telefonicznie pod nr tel. 32 284 74 21 i 32 284 74 23 na listę, **podając:**

- **imię nazwisko,**
- **adres zamieszkania,**
- **numer telefonu.**

Lista zostanie przekazana do Operatora Programu, który skontaktuje się z chętnymi osobami i umówi na spotkanie celem weryfikacji i możliwości złożenia wniosku, a w następnej kolejności opracuje wniosek i przekaże go w wersji elektronicznej zakodowanej do gminy, z kolei mieszkaniec wersję papierową musi złożyć w Urzędzie Gminy, uzyskując pieczęć wpływu w kancelarii.

Operator nie będzie realizował wniosków, które nie zostały przekazane przez gminę.

Naturalmed
centrum rehabilitacji i odnowy biologicznej
Marek Żurek

Profesjonalizm z natury

- ✓ Fizykoterapia
- ✓ Masaż leczniczy
- ✓ Neurologiczno-ortopedyczna terapia manualna metodą Cyriaxa
- ✓ Rehabilitacja pourazowa i poszpitalna
- ✓ Terapia obrzęków chłonnych, stany po mastektomii – drenaż limfatyczny
- ✓ Zabiegi chiropraktyki
- ✓ Masaż gorącymi kamieniami
- ✓ Zabiegi falą uderzeniową
- ✓ Endomasaż – Mantis
- ✓ Lipo Laser
- ✓ Masaż misami tybetańskimi
- ✓ Masaż tajski stóp
- ✓ Świecowanie uszu – metoda Indian Hopi
- ✓ Trening personalny - kameralna sala treningowa
- ✓ Trening EMS – Miha Bodytec
- ✓ Rehabilitacja wad postawy u dzieci
- ✓ Konsultacje lekarskie w zakresie ortopedii (lekarz Piotr Szymik)
- ✓ Zabiegi akupunktury (Agnieszka Tyrtania-Ostałowska)

ul. Starotarnowicka 76B
42-680 Tarnowskie Góry (Opatowice)

T: +48 661 433 742
T: +48 601 480 751

www.naturalmedtg.pl

eprasa.pl f884fffa05