ISSN 1232-1931

TYGODNIK POWIATOWY

GAZETA MYSZKOWSKA

cena 3,50zł
(w tym 5% VAT)
6000 egz. +89 abonament cyfrowy
Nr 4 (1355) rok XXVIII 22.01- 28.01. 2021
ISSN 1232-1931

UKAZUJE SIĘ OD 1993r. W GMINACH: MYSZKÓW, ŻARKI, PORAJ, KOZIEGŁOWY, NIEGOWA, KROCZYCE, WŁODOWICE, LELÓW, JANÓW

Sprawa sędzi na promilach trafiła aż do Zamościa!

(Zawiercie, Myszków) Sprawa sędzi Sądu Rejonowego w Myszkowie, zatrzymanej na ulicach Zawiercia 9 grudnia, u której badanie alkomatem wykazało 0,25 promila alkoholu we krwi, została przekazana do prowadzenia przez Prokuraturę Okręgową w… Zamościu.

Sędzia Agnieszka P-S orzeka w Wydziale Rodzinnym Sądu Rejonowego w Myszkowie, mieszka w Zawierciu. 9 grudnia w godzinach wieczornych dyżurny KPP w Zawierciu odebrał zgłoszenie, że kierująca samochodem kobieta, jadąc ulicami Zawiercia wykonała manewry takie, że zgłaszająca, która to widziała nabrała podejrzeń, że kierująca może być pod wpływem alkoholu. Dziś wiemy więcej o przebiegu wydarzeń oraz o tym, jak zatrzymana i poddana badaniu alkomatem kobieta tłumaczyła się policjantom. Sprawę przejęła Prokuratura Rejonowa w Zawierciu, gdy okazało się, że zatrzymaną kobietą jest sędzią SR Myszków. Na początku stycznia, jak informuje nas rzecznik Prokuratury Okręgowej w Częstochowie, sprawę przekazano do… Zamościa.

Naszej redakcji udało się ustalić więcej szczegółów wydarzeń z 9 grudnia, gdy na ulicach Zawiercia w rejonie Szpitala Powiatowego doszło do zatrzymania kierującej i badania jej stanu trzeźwości. Jak udało nam się ustalić, kobieta, która zauważyła wykonujący dziwne manewry samochód zadzwoniła na policję, powiedziała gdzie jest i zdecydowała się jechać za kierowcą, który jej zdaniem mógł być pod wpływem alkoholu. Obserwowany samochód zatrzymał się na poboczu jednej z ulic w rejonie Szpitala Powiatowego w Zawierciu. Świadek podała zawierciańskiej policji to miejsce. Wszystko trwało może kilkanaście minut, zanim na miejsce podjechał patrol drogówki. Policjanci zastali na poboczu wskazany samochód, za kierownicą siedziała kobieta, którą funkcjonariusze poddali badaniu alkomatem na zawartość alkoholu. Wynik okazał się dodatni, 0,25 promila, czyli tzw. „stan po użyciu alkoholu" stanowiący wykroczenie. Mamy z nim do czynienia, gdy zawartość alkoholu wynosi 0,20 -0,49 promila. Gdy okazało się, że kobieta jest sędzią Sądu Rejonowego w Myszkowie, na miejsce został wezwany prokurator z Prokuratury Rejonowej w Zawierciu.

Czynności prokuratury tak omówił nam w grudniu 2020 rzecznik Prokuratury Okręgowej w Częstochowie prok. **Tomasz Ozimek**: *-Prokurator dyżurny Prokuratury Rejonowej w Zawierciu pojawił się na miejscu, ze względu na funkcję osoby, wobec której prowadzone były czynności. Badania alkomatem wykonane przez policję wykazało stężenie alkoholu 0,12 mg, czyli 0,25 promila. Kolejne badanie wykazało stężenie malejące. Przybyły na miejsce prokurator zdecydował dodatkowo, o pobraniu krwi do badania od kierującej, zlecił również wykonanie szeregu innych czynności. Została przesłuchana kobieta, która powiadomiła policję w swoich podejrzeniach, co do stanu trzeźwości kierującej, przesłuchano policjantów prowadzących czynności. Prokuratura poleciła również przejrzenie i zabezpieczenie monitoringu, który może potwierdzić w jaki sposób poruszała się samochodem pani sędzia, czy w zachowaniu kierującej, sposobie jazdy, było coś podejrzanego.*

więcej na str. 9

Złomowanie pojazdów

zaświadczenie i gotówka od ręki, dojazd do klienta

tel. 794-560-010

Naprawiliśmy finanse gminy. Możemy myśleć o przyszłości

Z wójtem Gminy Poraj Katarzyną Kaźmierczak rozmawia Jarosław Mazanek

Pierwsze pytanie: jak to jest zakończyć program naprawczy gminy?

Katarzyna Kaźmierczak: *-Ogromna ulga. Dwa lata temu nie w pełni dało się ocenić, czy będzie to realne. Kolejne opinie Regionalnej Izby Obrachunkowej na temat projektów budżetu, a później sprawozdań z wykonania budżetu wskazywały, że program naprawczy uda się doprowadzić do końca. I że wyrzeczenia, jakie przez dwa lata ponosiliśmy, są warte tego, żeby tę ulgę poczuć.*

-Przypomnijmy jakie to były wyrzeczenia. Gmina nie mogła np. zaciągać nowych zobowiązań, kredytów.

-Dokładnie. Problematyczne było również wykazanie wkładów własnych gminy do środków zewnętrznych. Ale udawało się, np. przy II etapie kanalizacji w Żarkach Letnisku.

-Czy zrealizowanie programu naprawczego kończy jakiś oficjalny dokument, decyzja?

-Nie. To się dzieje niejako samo. Ja też wyobrażałam sobie wcześniej, że to będzie jakoś formalnie zakończone. Na pewno jeżeli będziemy przedmiotem jakiejś kontroli ze strony RIO, ta instytucja sprawdzi zapewne, czy te warunki zostały wypełnione. Ale RIO finanse gminy kontroluje na bieżąco i było kilka etapów, kiedy RIO mogło zapalić ostrzegawcze światło, a to się nie działo.

dok. na str. 4

eprasa.pl f8b09a4d7a

KRONIKA STRAŻY

6 stycznia. Jastrząb- Stanowisko kierowania przyjęło zgłoszenie o zalanej piwnicy w budynku mieszkalnym w miejscowości Jastrząb. Zastęp SP po przybyciu zabezpieczył miejsce zdarzenia. Po rozpoznaniu stwierdzono, że na prywatnej posesji pękła rura doprowadzająca wodę do budynku. W wyniku awarii przez okienko do piwnicy wlewała się woda. Na miejscu obecni byli pracownicy zakładu wodno-kanalizacyjnego, którzy zakręcili główny zawór odcinając dopływ wody do budynku. Działania strażaków polegały na wypompowaniu wody z przy pomocy pompy szlamowej.

7 stycznia. Myszków – Stanowisko kierowania przyjęło zgłoszenie o utracie przytomności przez dziecko. Zastęp SP po przybyciu na miejsce i wstępnym rozpoznaniu ustalił, że dziewczynka uskarża się na zawroty głowy po wcześniejszym omdleniu. Działania strażaków polegały na zabezpieczeniu miejsca zdarzenia oraz udzieleniu kwalifikowanej pierwszej pomocy osobie poszkodowanej, następnie dziewczynka została przekazana ZRM.

***

Myszków – Stanowisko kierowania przyjęło zgłoszenie o wyczuwalnym zapachu dymu w jednym z mieszkań budynku wielorodzinnego w miejscowości Myszków ul. Skłodowskiej. Zastępy SP po przybyciu na miejsce zdarzenia ustaliły, że w mieszkaniu przebywa jedna osoba, która nie potrzebuje pomocy medycznej, brak zadymienia i oznak pożaru. Działania strażaków polegały na zabezpieczeniu miejsca zdarzenia, dokonaniu pomiaru na obecność tlenku węgla w mieszkaniu.

8 stycznia. Przybynów – Stanowisko kierowania przyjęło zgłoszenie o pożarze domu jednorodzinnego w miejscowości Przybynów. Zastępy SP po przybyciu na miejsce zdarzenia i dokonaniu rozpoznania ustaliły, że w budynku mieszkalnym doszło do zapalenia się sadzy w przewodzie kominowym. W wyniku zapalenia się sadzy pożarem zostało objęte pomieszczenie oraz więźba dachowa budynku.

Działania strażaków polegały na zabezpieczeniu miejsca zdarzenia, podaniu 2 prądów wody w natarciu, oświetleniu miejsca zdarzenia, przewietrzeniu i oddymieniu pomieszczeń budynku, wykonaniu pomiarów na obecność CO, pracach rozbiórkowych połaci dachu. Pożar dogaszono.

***

Myszków - Do stanowiska kierowania wpłynęło zgłoszenie o pożarze domu jednorodzinnego w miejscowości Myszków. Przybyłe zastępy zabezpieczyły miejsce zdarzenia. Po rozpoznaniu stwierdzono, że pali się budynek gospodarczy. Działania strażaków polegały na odłączeniu zasilania elektrycznego w budynku, a następnie podaniu dwóch prądów wody w natarciu do wewnątrz budynku. W trakcie prowadzenia działań z budynku wyniesiono 3 butle z gazem, które poddano schładzaniu na zewnątrz.

Pożar ugaszono.

***

Cynków - Stanowisko kierowania przyjęło zgłoszenie o pożarze sadzy w kominie w miejscowości Cynków. Zastępy SP po przybyciu na miejsce ustaliły, że w budynku mieszkalnym palą się sadze w przewodzie kominowym. W budynku przebywały 3 osoby, które opuściły go przed przybyciem służb, brak osób poszkodowanych. Działania strażaków polegały na zabezpieczeniu miejsca zdarzenia, wygaszeniu pieca c.o. oraz ugaszeniu palącej się sadzy w przewodzie kominowym. Po zakończeniu działań gaśniczych dokonano pomiaru stężenia tlenku węgla w całym budynku. Pomiar nie wykazał obecności CO.

9 stycznia. Mzyki – Stanowisko kierowania przyjęło zgłoszenie o treści: „Mężczyzna się przewrócił. Zgłaszającej nie ma na miejscu, przygniotło go drzewo. Nie wiadomo czy przytomny, „ w miejscowości Mzyki. Zastępy SP po przybyciu na miejsce i wstępnym rozpoznaniu ustaliły, że w trakcie prowadzenia prac związanych z wycinką drzewa, drzewo upadło w sposób niekontrolowany w wyniku, czego jedna z osób została uderzona konarem. Działania strażaków polegały na zabezpieczeniu miejsca zdarzenia, udzieleniu KPP osobie poszkodowanej, a następnie przekazaniu mężczyzny ZRM.

10 stycznia. Myszków - Stanowisko Kierowania przyjęło zgłoszenie o pożarze sadzy w miejscowości Myszków. Zastęp SP po przybyciu na miejsce i wstępnym rozpoznaniu ustalił, że w budynku mieszkalnym palą się sadze w przewodzie kominowym, w budynku znajdowały się 4 osoby, opuściły budynek samodzielnie przed przybyciem SP i nie zgłaszały żadnych dolegliwości. Działania strażaków polegały na zabezpieczeniu miejsca zdarzenia, wygaszeniu pieca c.o. oraz ugaszeniu palącej się sadzy w przewodzie kominowym. Po zakończeniu działań gaśniczych dokonano pomiaru stężenia tlenku węgla w całym budynku. Pomiar nie wykazał obecności tlenku węgla.

11 stycznia. Myszków - Stanowisko kierowania przyjęło zgłoszenie o pożarze w pomieszczeniu kotłowni w miejscowości Myszków ul. Koziegłowska. Po przybyciu na miejsce i wstępnym rozpoznaniu ustalono, że pali się pomieszczenie kotłowni budynku gospodarczego, brak osób poszkodowanych. Budynek kotłowni nie był połączony z budynkiem mieszkalnym. Działania strażaków polegały na zabezpieczeniu miejsca zdarzenia, odłączeniu zasilania budynku w energie elektryczną, podaniu 1 prądu wody w natarciu do palącego się pomieszczenia kotłowni budynku. Po ugaszeniu pożaru oddymiono pomieszczenia, wykonano pomiar na obecność CO. Pomiar nie wykazał zagrożenia tlenkiem węgla.

***

Rzeniszów - Stanowisko kierowania przyjęło zgłoszenie o zderzeniu dwóch pojazdów na trasie DK1 w miejscowości Rzeniszów. Zastępy SP po dojeździe na miejsce zdarzenia i przeprowadzeniu rozpoznania ustaliły, że doszło do zderzenia sam. Iveco Daily z samochodem osobowym Audi S5.

Działania zastępów SP polegały na zabezpieczeniu miejsca zdarzenia, udzieleniu KPP osobie poszkodowanej, która następnie została przekazana ZRM. W trakcie prowadzonych działań ruch na DK1 w stronę Częstochowy, był utrudniony i odbywał się jednym pasem. Dalsze działania SP polegały na usunięciu pozostałości po zdarzeniu z jezdni.

12 stycznia. Jaworznik - Stanowisko kierowania przyjęło zgłoszenie o zderzeniu 3 samochodów osobowych w miejscowości Jaworznik. Zastępy SP po dojeździe zabezpieczyły miejsce zdarzenia. Po rozpoznaniu ustalono, że w miejscowości Jaworznik na skrzyżowaniu ulic Kielecka DW 792 z ulicą Myszkowską doszło do kolizji trzech samochodów osobowych. W samochodach podróżowały w sumie cztery osoby, które opuściły swoje pojazdy o własnych siłach i nie wymagały pomocy medycznej. Działania strażaków polegały na zabezpieczeniu miejsca zdarzenia, oświetleniu terenu działań, zakręceniu butli z gazem w jednym z pojazdów, kierowaniu ruchem, zneutralizowaniu oraz sorbowaniu plamy oleju z jezdni. Dalsze działania SP polegały na uprzątnięciu jezdni z pozostałości po kolizyjnych.

Źródło: KP PSP Myszków

ZA NĘKANIE SWOJEJ PARTNERKI ODPOWIE PRZED SĄDEM

(Myszków) Dwa miesiące w areszcie spędzi 50-latek, który urządził awanturę swojej partnerce i przez kilka godzin przetrzymywał ją w swoim mieszkaniu wbrew woli kobiety. Był to efekt połączenia chorobliwej zazdrości i alkoholu. Związek myszkowianina i jego partnerki trwał trzy miesiące – prawie tyle samo czasu mężczyzna spędzi za kratkami.

50-letni myszkowianin przez blisko miesiąc nękał swoją 42-letnią partnerkę, z którą spotykał się od niedawna. Mężczyzna nachodził ją w jej mieszkaniu. Jednak najgorsze było dopiero przed nią.

W połowie grudnia para spotkała się przypadkowo na ul. 1 Maja. Mężczyzna twierdził, że źle się czuje i poprosił, aby 42-latka odprowadziła go do jego mieszkania. Na miejscu 50-latek wciągnął swoją partnerkę do środka i nie pozwolił jej wyjść.

- *Wszczął awanturę, podczas której groził jej nożem, dusił i szarpał. Po prawie pięciu godzinach grozy, kobieta wyszła z jego mieszkania. Dopiero następnego dnia powiadomiła o wszystkim myszkowskich policjantów* – relacjonuje Komenda Powiatowa Policji w Myszkowie.

Krótko po zgłoszeniu, kryminalni zatrzymali agresora w jego mieszkaniu. Sąd na wniosek Prokuratury zdecydował o tymczasowym aresztowaniu 50-latka. Zatrzymany mężczyzna spędzi w areszcie dwa miesiące, czekając na proces. (es) Foto: KPP Myszków

KIEROWCA ODPOWIE ZA POSIADANIE NARKOTYKÓW

(Koziegłowy) Gdynianin odpowie za posiadanie narkotyków. Jeśli badanie krwi potwierdzi pozytywny wynik badania narkotesterem, mężczyzna nie uniknie też kary za prowadzenie samochodu pod wpływem środków odurzających. 32-latek został zatrzymany dzięki czujności świadków, którzy w Koziegłowach udaremnili mu dalszą jazdę i wezwali policję.

W piątkowe popołudnie, 15 stycznia policjanci z Koziegłów zostali skierowani na ul. Częstochowską. Dwóch świadków ujęło tam kierowcę Renault Mastera. Podejrzewali, że może być pijany. Zaniepokojeni mężczyźni zareagowali i udaremnili dalsza jazdę 32-latkowi.

Jak się okazało, mężczyzna był trzeźwy. Zachowywał się jednak nerwowo. Miał rozszerzone źrenice, które słabo reagowały na światło. Policjantom tłumaczył, że swoją podróż rozpoczął nad ranem i jest zmęczony. Mundurowi zdecydowali przebadać mieszkańca Gdyni narkotesterem, który dał pozytywny wynik.

- *W trakcie przeszukania jego pojazdu znaleźli też susz koloru brązowego i zielonego. Tester potwierdził, że była to marihuana i MDMA. Mundurowi zatrzymali 32-letniego mieszkańca Gdyni i doprowadzili do myszkowskiej komendy. Po nocy spędzonej w policyjnym areszcie został przesłuchany i usłyszał zarzut posiadania środków odurzających, za co grozi mu do 3 lat więzienia* – relacjonuje Komenda Powiatowa Policji w Myszkowie.

Jeśli badanie krwi zatrzymanego 32-latka potwierdzi, że był pod wpływem narkotyków – co wykazał narkotester – gdynianin otrzyma zakaz prowadzenia pojazdów i będzie musiał zapłacić wysoką grzywnę. (es)

GAZETA MYSZKOWSKA TYGODNIK POWIATOWY

Redakcja:
42-300 Myszków
ul. Sikorskiego 53/3

www.gazetamyszkowska.pl

GAZETA MYSZKOWSKA ukazuje się w każdy piątek od 1993r. **Telefony do redakcji:** (34) 313 71 20 +48 536 334 438
Wydawca: „MyszPress" s.c. **Redaktor Naczelny:** Jarosław Mazanek jmazanek@gazetamyszkowska.pl **tel. 602 514 030**
Zespół redakcyjny: Edyta Superson esuperson@gazetamyszkowska.pl Dominika Smoleń dsmolen@gazetamyszkowska.pl **SPORT:** Tomasz Urbański turbanski@gazetamyszkowska.pl
Stale współpracują: Antoni Starowicz (ekspert podatkowy), Zdzisława Moskwińska (New York), Jarosław Durka, Ewelina Kurzak ekurzak@gazetamyszkowska.pl Piotr Suszek, Czesław Orliński, Sebastian Michalak sebastian11346@o2.pl Zdjęcia www.freepik.com
REDAKCJA I BIURO OGŁOSZEŃ: 42-300 Myszków ul. Sikorskiego 53/3 (34) 313 71 20 redakcja@gazetamyszkowska.pl
gazetamyszkowska@pro.onet.pl
czynne: Pon- czw 9.00-17.00, Pt 9.00-16.00 Reklama: Sylwia Mazanek smazanek@gazetamyszkowska.pl tel. 602 398386

Druk: POLSKA PRESS Sp. z o.o., Oddział Poligrafia, Drukarnia Sosnowiec

Materiałów niezamówionych redakcja nie zwraca. Zaznaczamy sobie prawo skracania listów i tekstów nadesłanych. Za treść ogłoszeń i reklam redakcja nie odpowiada.

eprasa.pl f8b09a4d7a

TYGODNIOWO BĘDZIE MOŻNA ZASZCZEPIĆ 30 PACJENTÓW

Trwa rejestracja chętnych do szczepienia przeciwko Covid-19. Niebawem mają ruszyć pierwsze szczepienia seniorów powyżej 80 roku życia. Przychodnie oferują dojazd do pacjentów, którzy nie mogą przybyć do przychodni lub oferują transport. Wszystkie przychodnie mają dostawać taką samą liczbę szczepionek – 30 tygodniowo. W większości przychodni terminy są już zajęte do marca.

Przychodnia ALMED szczepi przeciwko Covid-19 w swoich przychodniach w Myszkowie i Zawierciu. **Dr Marek Żurek** właściciel przychodni: -*25 stycznia rano, najpóźniej do godziny 13-tej mamy mieć pierwszą dostawę 30 dawek szczepionki, czyli tyle ile dostanie każdy punkt szczepień. Z czasem, jak jesteśmy informowani, dostawy mają być po 60 dawek tygodniowo. Początek szczepień planujemy na godzinę 15-tą. 25 stycznia szczepimy pacjentów z grupy „1" w wielu od 80 roku życia. Mamy zapisanych już 80 chętnych z tej grupy. Niestety, ilość dawek szczepionki, jaką NZOZ-y dostają, te 30 dawek tygodniowo, to bardzo mało w stosunku do możliwości jakie mamy. My moglibyśmy szczepić 400 pacjentów na tydzień.*

Medicor: do końca marca terminy już zajęte!

Krzysztof Janas z przychodni Medicor (przychodnie w Myszkowie, Poraju, Żarkach Letnisko) mówi, że ilość pacjentów chętna do zaszczepienia się jest bardzo duża: -*W tej chwili rejestrujemy osoby powyżej 80 roku życia czyli urodzone przed 1945 rokiem. Od piątku 22. stycznia zaczniemy rejestrować osoby urodzone do 1951 roku. Ale już teraz mamy wypełnione wszystkie terminy do końca marca czyli terminy dla 270 pacjentów. Do wczoraj (17. stycznia) na liście dodatkowej mieliśmy kolejne 210 pacjentów, a dzisiaj jest to już 370 osób. Rejestrację telefoniczną prowadzimy na 3 linie telefoniczne. Zachęcam też do rejestrowania się za pośrednictwem naszej strony internetowej medicor.org.pl na szczepienie.*

Zaszczep się w Pradłach lub Kroczycach

Na te same problemy co wszyscy, czyli mała ilość szczepionek zwraca uwagę lek. med. Jarosław Kleszczewski, właściciel **NZOZ Jarosław Kleszczewski**: -*Zgłosiliśmy nasze przychodnie w Pradłach i Kroczycach jako punkty szczepień przeciwko Covid-19 więc powinniśmy 25 stycznia dostać 60 dawek szczepionki, na każdy punkt szczepień po 30 dawek. Bardzo dużo jest chętnych, więc spodziewam się, że całą dostawę szczepionek wykorzystamy w jeden dzień. Bez problemu moglibyśmy tygodniowo zaszczepić nawet 300 pacjentów, ale brakuje szczepionki. Problemem jest funkcjonowanie systemu do rejestracji szczepień. Możemy zarejestrować tylko tylu pacjentów ile mamy przyznane szczepionki. Ale ktoś może nie dotrzeć, albo nie będzie mógł być zaszczepiony np. z powodu innej infekcji. A są to osoby w podeszłym wieku, ponad 80 lat, których szczepimy po 25 stycznia. Fiolki ze szczepionką możemy przechowywać 4 dni, ale gdy już fiolka zawierająca 6 dawek zostanie otwarta i podzielona, można tę szczepionkę trzymać przed podaniem pacjentowi tylko do 2 godzin. Możliwe, że będziemy szczepić po 6 osób, dopiero wtedy otwierając fiolkę ze szczepionką, gdy będziemy mieć w poradni 6 przebadanych, zdolnych do zaszczepienia osób.*

Transport dla pacjentów

W Gminnym Ośrodku Zdrowia w Poraju – tak jak we wszystkich innych przychodniach – tygodniowo ma być szczepionych 30 osób. Taką liczbę szczepionek przekazywać będzie Ministerstwo Zdrowia. Planuje się, że szczepienia w Gminnym Ośrodku Zdrowia w Poraju rozpoczną się 26 stycznia.

Mieszkańcy, którzy nie będą mogli osobiście zjawić się w przychodni na szczepienie, będą mogli skorzystać ze specjalnego transportu. Będzie on przeznaczony dla pacjentów posiadających aktualne orzeczenie o niepełnosprawności w stopniu znacznym o kodzie R lub N lub odpowiednio I grupę z w/w schorzeniami oraz dla osób mających trudności z dostępem do punktu szczepień (np. osoby starsze niemające możliwości samodzielnego dojazdu do punktu szczepień). Pacjenci, którzy będą potrzebowali transportu na szczepienie, mogą dzwonić pod numer 694429076 od poniedziałku do piątku w godzinach 8.00-16.00. **(JotM, es)**

ZMARŁ RADNY ALOJZY ZIELIŃSKI

(Żarki) W ubiegłą sobotę, 16 stycznia zmarł Alojzy Zieliński – członek Rady Miejskiej w Żarkach. Pełnił tę funkcję przez sześć kadencji, był zaangażowany w pracę samorządu od początku lat 90. W przeszłości kierował klubem sportowym LKS Zieloni Żarki.

Alojzy Zieliński był radnym w latach 1990-1998 oraz 2006-2021. Pełnił funkcje przewodniczącego Komisji Statutowej i Komisji Rewizyjnej. Na początku lat 90. Był też członkiem Zarządu Miejskiego. Angażował się również w proces gazyfikacji gminy, członek tzw. komisji wieżowej. Był sportowcem, kierował klubem LKS Zieloni Żarki.

- *Odszedł Przyjaciel. Człowiek niezwykle życzliwy, pracowity, zawsze szukający rozwiązania w trudnych sytuacjach. Dał się poznać jako osoba przepełniona troską o innych, o dobro wspólne, dbająca o przestrzeń publiczną. Jego niezwykła empatia dla innych była wyznacznikiem podejmowanych działań i wypowiadanych słów. Alek posiadał niezwykłą zdolność dialogu i nie unikał rozmowy, nawet w trudnych sytuacjach. Będzie nam Cię brakowało, Alku. Składamy serdeczne wyrazy współczucia dla rodziny* – przekazał Urząd Miasta i Gminy w Żarkach.

Alojzy Zieliński zmarł w wieku 73 lat 16 stycznia. Uroczystości pogrzebowe odbyły się w u środę, 20 stycznia w kościele parafialnym w Żarkach.

(es) Foto: UMiG Żarki

Stok w Cisowej dołączył do Góralskiego Veta

(Powiat Zawierciański) Na początku tygodnia policjanci interweniowali na terenie stacji narciarskiej Cisowa. Została ona otworzona dla narciarzy pomimo obowiązującego zakazu. Do sądu zostanie skierowany wniosek o ukaranie właściciela za popełnione wykroczenie. - *Zgodnie z obowiązującymi przepisami, stoki mogą być udostępniane wyłącznie dla sportowców zawodowych. Nie mogą z nich korzystać amatorzy sportów zimowych* – informuje zawierciańska Policja.

W poniedziałek, 18 stycznia policjanci z Zawiercia i Ogrodzieńca wraz z pracownikami Sanepidu interweniowali na jednej ze stacji narciarskich – stok w Cisowej, gmina Pilica został uruchomiony, pomimo zakazu. W czasie kontroli, z obiektu korzystało kilkunastu narciarzy. Jak przypomina Policja, obecnie ze stoków mogą korzystać tylko zawodowi sportowcy, a otwieranie ich dla amatorów jest zabronione. Za wykroczenie właściciela stoku, zostanie skierowany do sądu wniosek o ukaranie.

- *Ograniczenia, nakazy i zakazy zostały nałożone na wszystkich, także na różne gałęzie gospodarki. Działanie niektórych podmiotów jest w znacznym stopniu ograniczone lub całkowicie zakazane. Niestety nadal pojawiają się miejsca, w których łamane są wprowadzone obostrzenia. (...) Przypominamy, że grupowanie się większej liczby osób może spowodować pojawienie się nowego ogniska zakażenia. Działania służb mają na celu przede wszystkim ograniczenie rozprzestrzeniania się koronawirusa. Państwowa Inspekcja Sanitarna posiada uprawnienia, umożliwiające przeprowadzenie kontroli podmiotów i miejsc, których działalność w dobie pandemii zagraża bezpieczeństwu osób, naraża na zakażenie, a także stanowi ryzyko szerokiego rozprzestrzenienia się wirusa* – informuje Komenda Powiatowa Policji w Zawierciu.

Jak dodają policjanci, w przypadku rażących naruszeń reżimu sanitarnego, Sanepid może nałożyć na podmiot, który nie stosuje się do obostrzeń karę do 30 tysięcy złotych.

Ale już wiemy, że Sądy masowo chylają kary za otwieranie restauracji, zakładów fryzjerskich jako wydane bez podstawy prawnej, dlatego również dla właściciela stacji narciarskiej w Cisowej sprawa w sądzie ma szansę skończyć się uchyleniem wszystkich kar. Właściciel stacji narciarskiej jest pierwszym przedsiębiorcą w okolicy, który się zbuntował i zaczął działalność, mimo zakazów związanych z epidemią. Czy pójdą za nim następni?

(es) Foto: KPP Zawiercie

eprasa.pl f8b09a4d7a

Naprawiliśmy finanse gminy. Możemy myśleć o przyszłości

Z wójtem Gminy Poraj Katarzyną Kaźmierczak rozmawia Jarosław Mazanek

dok. ze str. 1

-Na początku pandemii koronawirusa mówiła pani o obawach, jak jej przebieg wpłynie na finanse gminy i możliwość realizacji programu naprawczego.

-Pandemia właściwie nie wpłynęła na wykonanie programu naprawczego. Mocno uogólniając, nawet pomogła. Podstawowe założenie programu naprawczego to oszczędzanie. W związku z tym, że z powodu epidemii wielu rzeczy nie udało się zrealizować, bardziej administrowaliśmy gminą. Dochody gminy znacząco nie spadły, zwłaszcza w podatku PIT. Oszczędności pozwoliły domknąć program naprawczy.

-Gmina ogłosiła zrealizowanie programu naprawczego. I niemal w tym samym czasie na forach społecznościowych ukazały się wpisy, np. Zdzisławy Polak- dziś radnej powiatowej, ale też radnego z Myszkowa Tomasza Załęckiego (z PiS-u) których wpisy były alarmujące. Mniej więcej w tym tonie, że „Poraj pada, a Żarki Letnisko to ogólnie tragedia". Jak to pani skomentuje.

-Wpisy w takim tonie, tak przedstawiające sytuację gminy Poraj, towarzyszą nam od wielu lat. Nigdy nie były wiarygodne, a teraz są po prostu fejkowymi newsami. Trudno dyskutować z liczbami. Te podawane przez gminę są poddawane kontroli Regionalnej Izby Obrachunkowej. I taka kontrola bardzo nam się przydaje. Daje to dużą świadomość czym są finanse publiczne, jak bardzo trzeba ich pilnować. Mnie nieustannie dziwią te nieustanne wrzutki, czy ze strony radnej powiatowej, czy już kompletnie nie rozumiem tego radnego miejskiego z Myszkowa. Myślę, że mają czego pilnować, w tych gremiach, do których zostali wybrani.

Kondycja finansowa gminy Poraj jest teraz stabilna. Dla kogoś, kto o finansach publicznych nie ma pojęcia, zakończenie programu naprawczego może się kojarzyć np. ze spłatą przynajmniej połowy zadłużenia gminy naraz. To jest niemożliwe.

-To jakie jest dzisiaj zadłużenie gminy?

-Aktualnie gmina ma zadłużenie na poziomie 26 mln przy 62 mln zł budżetu. Znaczna część tego zadłużenia będzie nam spadała jeszcze w tym roku, gdy zapłacimy ostatnie raty do RFG (Regionalny Fundusz Gospodarczy) za wykupione grunty nad Zalewem Porajskim. Najważniejsze jest to, że Gmina Poraj od dawna nie ma już żadnych zobowiązań wymagalnych, nie ma żadnych opóźnień w spłacie zobowiązań, zaległości w ZUS. To udało się wyprostować jeszcze przed początkiem pandemii.

-Program naprawczy jest zrealizowany. To chyba jednak nie oznacza, że otworzy się worek z pieniędzmi na nowe inwestycje? Po tych doświadczeniach zadłużenia nadmiernego, polityka finansowa musi być chyba dalej ostrożna?

-Zdecydowanie tak.

-Ale na co mieszkańcy mogą liczyć? Bo oczekiwania są zawsze dużo większe, niż możliwości finansowe. Co pani zdaniem dla mieszkańców jest najważniejsze, jeśli chodzi o inwestycje?

-Gmina Poraj przez 10 lat bardzo mocno inwestowała. To wynikało z tego, że były środki zewnętrzne, trzeba było do ich pozyskania znaleźć wkład własny. Duża ilość tablic informujących o inwestycjach ze środków UE, we wszystkich sołectwach, bardzo mocno o tym świadczy. Trudno mi się do tego teraz odnieść negatywnie, że właśnie tak gmina wykorzystała te szanse.

Dwa lata wystarczyły, żeby ustabilizować sytuację finansową i myśleć znowu o rozwoju. Na pewno tempo będzie mniejsze, zwłaszcza, że nie ma już takich potrzeb. Szybko zapominamy co było, co już jest zrobione. Staje się to dobrem oczywistym. Mocnym przykładem inwestycji, która niektórym radnym w kadencji 2010-14 wydawała się zbędna, była budowa przedszkola i żłobka w Żarkach Letnisko. Proszę mi pokazać jedną osobę, która powie, że była to inwestycja niepotrzebna. A pochłonęła bardzo dużą część możliwości inwestycyjnych gminy.

Te oczekiwania na bieżąco, dziś generowane przez mieszkańców, to są głównie drogi. Ale gdy były lata, kiedy mieliśmy problem spadku ciśnienia wody, wtedy te problemy zostały przez mieszkańców zauważone. Ja generalnie wierzę w mądrość mieszkańców naszej gminy. Oczekiwania są, ale coraz częściej spotykam się ze zrozumieniem, że na coś trzeba poczekać, albo np. że jesteśmy -jako mieszkańcy- skłonni w czymś współuczestniczyć. Np. w remoncie odcinka drogi, na którym nam osobiście zależy. Takie sytuacje w roku 2020 bardzo często miały miejsce i jestem mieszkańcom za to bardzo wdzięczna.

Moje priorytety są niestety mało atrakcyjne wizualnie. Pierwszy, to bezpieczeństwo zaopatrzenia w wodę. Gmina Poraj ma jedno ujęcie wody, a inne gminy mają kilka, nawet kilkanaście ujęć. Ten problem widać było latem 2019. Było to gorące lato, poziom wód gruntowych znacząco się obniżał. Gminie potrzebne jest drugie ujęcie wody pitnej. Patrzymy na historie sąsiednich gmin, np. Niegowy, która w 2020 roku miała poważną awarię i problemy z zaopatrzeniem w wodę. Trzeba budować przyłącza do kanalizacji już istniejącej. To praca polegająca na przekonywaniu mieszkańców, do przyłączania się do kanalizacji. Na początku roku zaczynamy II etap kanalizacji w Żarkach Letnisku. Ten etap ciągle nie przechodzi przez tory kolejowe.

Drugi priorytet to kwestia czystości powietrza. Program „Czyste powietrze" absolutnie nie zaspokoił potrzeb gminy, nie skorzystała z niego duża ilość mieszkańców. II etap programu ma być łatwiejszy, dlatego włączyliśmy się do tego programu. Rząd zliberalizował zasady, uprościł biurokrację, i łatwiej jest o te środki sięgnąć. Zrobiłam to również sama, jako mieszkanka, z ciekawości przeszłam procedurę rejestracji. To rzeczywiście bardzo zostało uproszczone, w stosunku do tego, jak było wcześniej. Ale to ciągle nie są wystarczające działania do osiągnięcia celu, jakim ma być czyste powietrze wokół nas.

-Wbrew obiegowym opiniom, powietrze np. w Żarkach Letnisko, co pokazują wyniki pomiarów, wcale nie jest lepsze niż w Myszkowie -np. w dzielnicy Nowa Wieś, czy Żarkach- często bardzo zanieczyszczonych. W pewnych warunkach pogodowych w Żarkach Letnisko potrafi być nawet gorzej. Pozorem jest myślenie, że nazwa „letnisko" zapewnia czyste powietrze. Nie zapewnia. Duże aglomeracje, przykładem był Kraków, ale niedawno taki program ogłosił Poznań, chcąc przyśpieszyć poprawę jakości powietrza, oprócz programów rządowych, dokładają własne, finansując 100% kosztów wymiany źródła ciepła na ekologiczne. Małych gmin zwykle nie stać na takie programy. Chyba, że się mylę?

-Niestety nas na to nie stać. To co chcemy zrobić, to inwentaryzacja tego, co mamy. Myślimy nad systemem zachęt finansowych do złomowanych pieców. Wyeliminujemy w ten sposób piece, które nie powinny być w obrocie. Nie można już kupić pieca starej generacji w sklepie, co nie znaczy, że nie można takiego od kogoś odkupić. Dopracowujemy te zasady, aby były szczelne. Chcę, żeby mieszkańcy, oprócz kwoty za uzyskany złom, mogli dostać od gminy np. drugie tyle. Wiem, że nie będą to duże pieniądze, ale więcej niż nic.

-Gmina Poraj może chwilowo, ale jest niestety rekordzistą, jeśli chodzi o cenę płaconą przez mieszkańców za odbiór śmieci. Wszyscy widzimy, że śmieci zaczynają być drogie. Trzyosobowa rodzina zapłaci około 100 zł, nie mówiąc już o rodzinie 5 osobowej. Jak pani sądzi, czy obecne stawki za odpady to już kwoty maksymalne? Zaczniemy może szukać nawet sposobów ich obniżenia?

-Ta ostatnia podwyżka rzeczywiście była szokiem dla mieszkańców. Też to sama odczuję. Śmieci, mówiąc potocznie, nam się nie spinały. Opłaty nie wystarczały na pokrycie kosztów systemu. Niektórzy włodarze gmin nie podwyższają opłat do realnego poziomu, żeby nie być przedmiotem hejtu. Ja to rozumiem, ale to grozi znaczącym podniesieniem opłat w przyszłości. Zgodnie z dyscypliną finansów publicznych my do śmieci dopłacać nie możemy. Dzisiejsze podwyżki to wypadkowa wielu rzeczy. Po pierwsze zmian w ustawie, które podnoszą koszty systemu. Bardziej doświadczeni ode mnie samorządowcy mówią o tej sytuacji tak: ustawodawca jest daleko, a złość zostaje w gminie. Po drugie- niektórzy mieszkańcy niezgodnie ze stanem faktycznym wypełniali deklaracje śmieciowe. Ktoś powie, że jest w porządku: mieszkają 4 osoby, za 4 osoby płaci. Ale nie zawsze tak jest. A koszty całego systemu muszą się bilansować.

-Zapytam inaczej: czy obecna cena śmieci, to już szczyt? Może być jeszcze drożej, czy odwrotnie, jest szansa, że z czasem, jak wymyślimy jak prowadzić gospodarkę odpadami lepiej, ceny spadną? Sam mam wrażenie, że firmy śmieciowe wykorzystują okazje do windowania cen wyżej, niż to byłoby możliwe. A my przyzwyczajamy się, że śmieci bardzo drożeją.

-Rozmawiam z innymi samorządowcami i mamy nadzieję na zmiany legislacyjne, które ten trend odwrócą. Śląski Związek Gmin i Powiatów w Senacie RP nad tym pracuje i liczę, że osiągnie jakiś skutek. Bo ostatnie zmiany legislacyjne to bubel prawny.

-A konkretnie?

-Ciągle podaje się rosnące opłaty marszałkowskie (za składowanie śmieci na wysypisku) jako powód wzrostu opłat ponoszonych przez mieszkańców. Z naszego punktu widzenia, ważniejszy był „drobiazg" pozornie, ale zapis pozbawiający samorządy możliwości limitowania odbieranych bioodpadów. Pandemia spowodowała, że ludzie zostali w domach, zaczęli je porządkować, czyścić. Ilości odpadów bardzo wtedy wzrosły. W listopadzie ilość bioodpadów bardzo wzrosła. Zrobiliśmy kontrolę w tym zakresie, okazało się, że to było jakieś szaleństwo, ile pojawiło się tych bioodpadów do wywiezienia. A za wszystko musimy przecież płacić.

-Rekordzista, jak pamiętam, wystawił przed dom ponad 130 brązowych worków…

-Dokładnie tak. Mieszkańcy zawsze narzekali, że te limity są za duże. Był limit 6 worków. Komu brakowało, mieszkańcy radzili sobie tak, że dogadywali się z sąsiadem, który wystawiał worków mniej. Sytuacja, gdy ustawodawca limity zniósł, spowodowała, że bioodpady pojawiły się w ilościach hurtowych. Już po poprzedniej podwyżce widzieliśmy, że opłaty nie pokrywają w pełni kosztów ich wywozu. A to uwolnienie ilości bioodpadów spowodowało, że koszty jeszcze wzrosły znacząco.

Wprowadziliśmy za to ulgę w kwocie 7 zł od osoby, dla rodzin, które zrezygnują z oddawania bioodpadów, które będą je w całości kompostować. Zobaczymy jak to zadziała, bo nie ma też norm, jak to kompostowanie ma wyglądać. Jest zadaniem gminy, żeby to kontrolować. Firma śmieciowa dostanie listę mieszkańców, którzy zadeklarowali w całości kompostowanie bioodpadów, od których bioodpadów mają nie odbierać.

Miejmy nadzieję, że przyniesie to efekt ekologiczny, bardzo dla nas istotny.

-To rozwiązanie, z którego sam zamierzam skorzystać. Sam nigdy nie wystawiałem worków z

eprasa.pl f8b09a4d7a

liśćmi. Taka biomasa nie powinna być wywożona, powinna być kompostowana na działkach. W gminie Poraj dominuje przecież niska, jednorodzinna zabudowa. Dlatego zawsze mnie dziwiły sterty brązowych worków wypełnionych igliwiem, przed domami położonymi w lesie.

- A właśnie w Żarkach Letnisku tych bioodpadów było wystawiane najwięcej. Pięknie jest mieszkać w lesie. Tylko po co ten las wywozić na wysypisko?

Już widzimy efekt tych zmian. Mieszkańcy masowo zmieniają deklaracje, chcą ulgi za kompostowanie odpadów. Na pewno zobaczymy efekt ekologiczny, zobaczymy jak będzie z ekonomicznym. Wracając do pytania: sądzę, że to już ostatnia linia, że doszliśmy z rosnącymi kosztami zagospodarowania odpadów do ściany.

-Mieszkańcy widząc tak wysokie ceny, zaczną na swoich samorządach wymuszać szukanie działań, które zmniejszą masę odpadów, docelowo obniżając koszty ich utylizacji?

-Ten przykład jaki dorośli dawali dzieciom przez lata, że wszystko musiało wokół domu być wykostkowane, a liście wygrabione może się przyhamuje.

-Kilka miesięcy temu, spytaliśmy gminy, co robią, co planują dla przeciwdziałania suszy hydrologicznej, objawiającej się stałym spadkiem poziomu wód gruntowych. I odpowiedzi gmin bardzo mnie rozczarowały. Wszystkie gminy mówiły tylko o budowie nowych wodociągów, albo ujęć wody, czasem też zbiorników gromadzących wodę pitną. Nie ma to nic wspólnego z przeciwdziałaniem suszy. To działania zwiększające bezpieczeństwo w zaopatrzeniu w wodę w kranie. Żadna z gmin nie podała przykładów działań takich czy podobnych jak rządowy program „Moja woda", który był bardzo skromny, ale to pierwszy program zachęcający mieszkańców do zatrzymywania wody na działkach. Znowu porównam do dużych miast, najbliższe to Dąbrowa Górnicza, które swoich mieszkańców wspierają w tzw. małej retencji, finansują np. zbiorniki na deszczówkę. Nie robimy tego w małych gminach. Na wsiach są zwykle zarośnięte, a nawet zasypane stare zbiorniki przeciwpożarowe. A to rezerwuary wody.

-Przyznaję rację. Jak pojawiły się wodociągi, pojawiły się hydranty. Straż nie musiała jeździć do zbiorników. Ale w hydrantach jest woda, z której korzystamy wszyscy, tracimy ją wtedy. Będziemy do takich tematów wracać. Ostatni rok 2020 trochę uśpił naszą czujność, bo był to rok mokry. Lato nie było upalne.

-Gmina Poraj, która kształtuje swój wizerunek jako gmina turystyczna, ekologiczna niestety nie przoduje w tych programach dążących do czystości powietrza i zwiększania zasobów wody. Czy pomimo skromnego budżetu, Poraj nie powinien mieć własnych zachęt dla mieszkańców, żeby np. deszczówkę z rynien oddawać do ziemi, zamiast do kanalizacji?

-Kiedy powiedziałam o bezpieczeństwie wodnym miałam na myśli również takie działania. To są działania których pozornie nie widać, a przynoszą efekty na bardzo długie lata. Czekamy do najbliższego rozdania środków unijnych, żebyśmy wiedzieli na co liczyć możemy, a na co absolutnie liczyć nie możemy. Nasi pracownicy śledzą wszystkie programy unijne, rządowe, składamy wnioski za każdym razem, gdy coś się pojawia.

-Czuje się pani ukarana brakiem środków dla gminy Poraj z Funduszu Inwestycji Samorządowych? Nie dostały ich jak wynika z analiz te samorządy, gdzie wójt, burmistrz nie jest z PiS-u.

-W pierwszym rozdaniu, gmina Poraj otrzymała niewielką kwotę. W drugim rozdaniu trochę pofantazjowaliśmy, wpisując najpilniejsze 3 inwestycje, na które mam nadzieję znajdą się środki pomocowe. I były to w takiej kolejności: basen w Żarkach Letnisku, starodroże wzdłuż drogi wojewódzkiej przy zalewie, tzw. stara droga przy zalewie i most na Warcie w ciągu ulicy Nadrzecznej , która jest drogą gminną. To są potrzeby bardzo pilne i oczekiwane przez mieszkańców. Nie otrzymaliśmy żadnych środków. Czy czuję się poszkodowana? Tak jak większość z nas.

-W gminie Poraj też byli wyborcy PiS-u. Doceniono gminę Niegowa, gdzie ponad 70% mieszkańców zagłosowało na PiS. W Poraju, Myszkowie może PiS nie wygrywał, ale nie miał tu wcale mało wyborców. Cała Polska tak to komentuje, że rząd podzielił środki z Funduszu Inwestycji Samorządowych w sposób partyjny.

-Patrząc na komentarze, na to co się wylało w mediach społecznościowych, uważam, że mieszkańcy tak właśnie to odebrali. Jeżeli intencją rozdających te pieniądze, było spowodowanie konfliktu między samorządami, to od razu mówię, że to się nie udało. Ja serdecznie gratuluję wójtowi Niegowy, bo będzie mógł zrobić inwestycje, których bez tych pieniędzy by nawet nie dotknął. To jest właśnie budowa zbiorników retencyjnych. Gratuluję burmistrzowi Koziegłów, tym bardziej, że pieniądze, które dostaną Koziegłowy, mają bezpośrednie przełożenie na gminę Poraj. Koziegłowy zrobią kanalizację w Lgocie i oczyszczalnia, którą wspólnie wybudowaliśmy w Żarkach Letnisku, będzie miała więcej ścieków z gminy Koziegłowy. Na razie płynie kolektorem z Lgoty Nadwarcie niewielka ilość ścieków do nas.

Gratuluję również staroście myszkowskiemu, bo część inwestycji drogowych, na które te środki zostaną przeznaczone dotyczy też gminy Poraj.

W terminie do 28 grudnia można było złożyć ostatni wniosek, powtórzyliśmy w nim te 3 zadania.

-Basen w Żarkach, u burmistrza Klemensa Podlejskiego, prawie gotowy. Ten w Żarkach Letnisku od 2 lat formalnie nieczynny. Ciągle panią za to atakują, a nieczynny basen jest ilustracją tezy, że w gminie Poraj rzekomo nic się nie dzieje. Szuka pani sposobów co z tym basenem zrobić?

-Koncepcję przebudowy basenu możemy dopasować do każdej formy finansowania, czy to będą środki na małą retencję, kulturę fizyczną, zbiorniki ekologiczne. Skorzystamy z każdej możliwości finansowania, żeby ten basen był znowu wizytówką Żarek Letniska.

-Porównywaliśmy w ostatnich latach wielokrotnie dwie inwestycje. Basen w Żarkach, na który gmina Żarki pozyskała środki na większą część inwestycji i pomysł basenu w Myszkowie na tzw. Dotyku Jury, który burmistrz Myszkowa chciał w całości wybudować z kredytów. Radni to zablokowali i moim zdaniem słusznie. Gmina Poraj pójdzie w sprawie basenu w Żarkach Letnisko ścieżką Żarek czy Myszkowa?

-Gmina jest gotowa do tej inwestycji. Jest kilka pomysłów, choć jeszcze nie gotowy projekt, bo jego przygotowanie to też bardzo duży koszt. W zależności od tego jakie będą źródła finansowania, powstanie taki projekt basenu. Twórczym gremium, z którym bardzo dobrze rozmawia się o tym, jak powinien wyglądać basen i jak i całe Żarki Letnisko jest wybrana we wrześniu 2020 nowa Rada Sołecka, gdzie doszło do pewnej zmiany. Nie tyle pokoleniowej, co zmiany mentalności. Do dyskusji włączają się mieszkańcy o przeróżnych doświadczeniach, chcą pomóc.

Przyznam, że sądziłam, że jeżeli coś nam przejdzie z tych środków anty-covidowych, nazwanych Funduszem Inwestycji Samorządowych, to będzie właśnie basen w Żarkach Letnisko. Liczyłam na wsparcie pani radnej powiatowej Zdzisławy Polak, o której sądziłam, że wylobbuje te pieniądze dla swoich Żarek Letnisko.

W ciągu 2 lat, gdy jestem na stanowisku wójta, kiedy administruję Gminą Poraj, przy pomocy urzędu i rady gminy, Gmina Poraj jest jednym wielkim placem budowy. To są inwestycje, które mnie niezmiernie cieszą i będą cieszyć wszystkich mieszkańców. To od dawna oczekiwana przebudowa drogi wojewódzkiej, która przecina gminę Poraj przez 3 miejscowości. To remont drogi powiatowej łączącej gminę Poraj z gminą Koziegłowy, w tym bardzo ważna, strategiczna przebudowa mostu na Warcie. I remont linii kolejowej prowadzony przez PKP PLK. Ważne, ponieważ w gminie Poraj znajdują się 3 stacje kolejowe, mieszkańcy korzystają z tego środka transportu bardzo często. Nie są to inwestycje gminne, ale bardzo mnie cieszą, również dlatego, że świetnie się dogadujemy z inwestorami i wykonawcami. Są to podmioty otwarte na współpracę, na sugestie. Gmina bardzo skorzystała na przebudowie drogi wojewódzkiej 791. Mogliśmy dzięki temu wyremontować, poprawić nawierzchnię bardzo wielu dróg, w tym kilkanaście kilometrów dróg w Żarkach Letnisku. Powiatowy Zarząd Dróg akurat skończył już swoją inwestycję. Jeśli chodzi o firmę Drogbud, z którą współpracujemy w ramach remontu DW 791 i firmę ZUE z którą współpracujemy w ramach przebudowy linii kolejowej, tych przykładów dobrej współpracy jeszcze wiele się pojawi i efekty będą widoczne.

redakcyjna poczta

Myszków dn. 19.01.2021

Szanowna Redakcjo,

Lektura dwóch ostatnich numerów Gazety Myszkowskiej, a w szczególności zawartych w nich redakcyjnych dywagacji na temat losów Szpitala i korespondująca z nimi wypowiedź byłego Zastępcy Burmistrza Myszkowa p. Ryszarda Burskiego, dotycząca firmy „Electrolux" skłoniła mnie do zabrania głosu w tej sprawie.

Jako były Prezes MFNE „Światowit" S.A., w latach 1998-2002, doskonale pamiętam wszystkie okoliczności towarzyszące działalności firmy Electrolux w Myszkowie oraz przyczyny, które spowodowały jej wyprowadzkę do Siewierza. Nie był to, jak twierdzi p. Ryszard Burski efekt decyzji **„podjętej na wyższym szczeblu i podyktowanej głównie położeniem tego miasta przy drodze ekspresowej"**, gdyż droga ekspresowa istniała już dużo wcześniej, a mimo to Electrolux zawitał do Myszkowa, a nie do Siewierza. Myszkowska lokalizacja była efektem dokonanych wcześniej drobiazgowych analiz gospodarczych i marketingowych. Zadecydowało doskonałe położenie Myszkowa na mapie przemysłowej Polski, obszerny dostęp do bocznicy kolejowej, rozwinięta sieć mediów i znakomite warunki infrastrukturalne dla rozwoju potencjalnych firm kooperujących. Pierwszą z nich był „Światowit", na którego terenie uruchomiono montownię pralek i lakiernię proszkową. Obok niego wyrosło od podstaw kilku innych kooperantów, min. dostawców elementów z tworzyw sztucznych, wytłoczek stalowych, opakowań itp. Nikt zdrowy na umyśle, chcąc rozwijać swój biznes nie porzuca, nie będąc do tego zmuszonym, tak korzystnej lokalizacji na rzecz trzech hektarów lasu, który przed użytkowaniem trzeba najpierw wykarczować, doprowadzić drogi dojazdowe, bocznicę kolejową, media energetyczne i ponieść znaczne koszty dodatkowe. A tak się niestety potoczyły losy Electroluxa. Jedyną przyczyną opuszczenia przez Electrolux Myszkowa był brak woli współpracy ze strony ówczesnych władz miasta w dziele budowy od podstaw nowego zakładu przemysłowego. I nie chodziło tu o jakąś iluzoryczną politykę podatkową, a konkretną, rzetelną pomoc w zakresie dokonania niezbędnych zmian w miejscowym planie zagospodarowania przestrzennego, uzyskania niezbędnych pozwoleń, dopuszczeń i innych dokumentów administracyjnych. Żenujące są stwierdzenia p. Ryszarda Burskiego, ówczesnego Zastępcy Burmistrza, który jak sam pisze uczestniczył w podejmowaniu najważniejszych, lokalnych decyzji, iż nie zna przyczyn wyprowadzki firmy Electrolux do Siewierza, a jedynie **„przed laty przeczytał w Gazecie Myszkowskiej, że tym powodem miał być brak terenu pod budowę nowego zakładu"**. Niemniej jednak dalej pisze, iż taki zakład miał powstać na wydzielonym terenie przy ulicy Partyzantów. Powstaje pytanie - gdzie leży prawda? A prawda jest taka, iż dla ówczesnych władz Myszkowa, podobnie, jak i wszystkich kolejnych temat rozwoju gospodarczego miasta i regionu, był i nadal jest tematem trzeciorzędnym. Po co się starać o inwestora, przysparzać sobie dodatkowej pracy i problemów do rozwiązania, kiedy można w spokoju, bezproblemowo trwać na ciepłej urzędowej posadce, a nieświadomy tego elektorat i tak wybierze na kolejną kadencję. Lenistwo przeważyło.

Dla uzupełnienia podam, iż opisane wyżej zdarzenia miały miejsce około 20 lat temu, kiedy to w Myszkowie panowało bezrobocie na poziomie 24%, a pracownicy miejscowych firm otrzymywali wypłaty z 1 – 2 miesięcznym opóźnieniem. Obecnie Electrolux w Siewierzu zatrudnia około 1500 osób i współpracuje z nim ponad 2200 firm kooperujących. Podejrzewam, że gdyby nie nieodpowiedzialne zachowanie ówczesnych władz Myszkowa, Electrolux wraz z dużą liczbą firm kooperujących nadal miałby siedzibę w Myszkowie. Co do przywołanej tradycji nie mówienia źle o zmarłych, odnosi się ona raczej do oceny ich przymiotów osobistych. W tym przypadku mówimy o zaistniałych faktach. Sam, jako Prezes „Światowita", firmy stojącej wówczas na skraju bankructwa, przejętej po kolegach p. Burmistrza Knoffa wielokrotnie miałem okazję poznać jego stanowisko w kwestii współpracy z przemysłem. Odczucia negatywne. Ale o tym, może kiedyś przy innej okazji.

Z poważaniem,
Mariusz Cierpisz

nekrolog

Łącząc się w bólu po stracie
syna Tomasza
przekazujemy pani

Elżbiecie Kościow

szczere kondolencje i wyrazy współczucia.
Dyrektorzy myszkowskich
szkół i przedszkoli

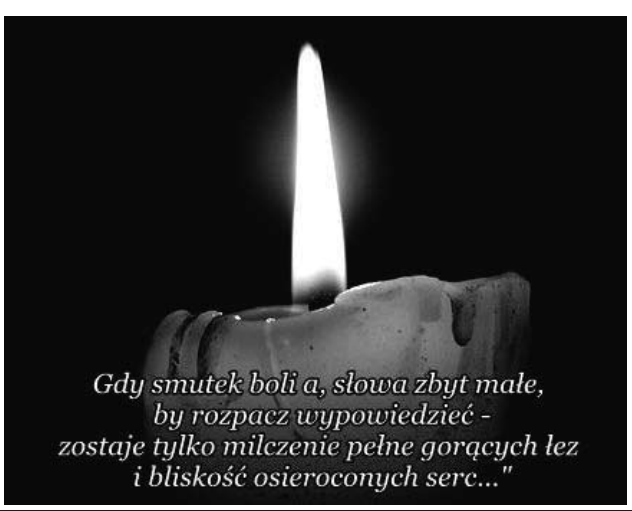

eprasa.pl f8b09a4d7a

NOWY ROK PRZYNIÓSŁ ZNACZĄCE PODWYŻKI W BLOKACH MTBS

(Myszków) Od tego roku mieszkańcy bloków znajdujących się w zasobach Miejskiego Towarzystwa Budownictwa Społecznego płacą o wiele wyższy czynsz. To efekt podwyżek wprowadzonych przez miejską spółkę. MTBS wyjaśniał, że koszty przewyższają przychody z opłaty eksploatacyjnej. Ponadto opłat nie podnoszono od 10 lat. Obecnie mieszkańcy płacą 11,20 zł za m2. Jak informował jeden z radnych, za mieszkanie o powierzchni 49m2 będzie teraz trzeba płacić ponad 1000 złotych czynszu.

W tej sprawie w połowie października interpelowała radna Iwona Skotniczna. Pytała między innymi o to, jaką kwotę kredytów i przez ile lat trzeba będzie spłatać za bloki przy ul. Leśnej, Wolności i Sucharskiego, jakie są koszty opłaty eksploatacyjnej w latach 2018-2020, jakie są koszty administracyjne wchodzące w skład kosztów eksploatacji.

Radna Skotniczna prosiła również o informację, czy jakieś lokale są zadłużone lub czy są mieszkania, dla których prowadzone są postępowania sądowe/komornicze. Ostatnie pytanie dotyczyło wszystkich przychodów MTBS oraz kosztów wynikających z działalności za lata 2018-2020.

KREDYT I ADMINISTRACJA TO GŁÓWNE KOSZTY

Burmistrz Żak przekazał radnej odpowiedź od MTBS-u. Na pytania dotyczące kredytów, spółka przedstawiła jedynie planowany termin spłaty kredytów, bez wskazania kwot. Wymieniono bloki przy ul. Wolności 20, Leśnej 5 i 5A, Sucharskiego 32 A, B, C i D

Koszty MTBS-u wyniosły w roku 2018 prawie 3,2 mln zł, podobnie w roku 2019, a w 2020 (stan na 30 września) prawie 1,9 mln zł. Przy tym koszty zarządu – administracyjne wynieść miały we wskazanych latach prawie 960 tys. zł (2018r.), nieco ponad 1 mln zł (2019r.) i 747 tys. zł (2020r., stan na 30.09.'20r.).

Wymieniając koszty ponoszone przez spółkę na poszczególnych osiedlach, MTBS wskazywał, że zarówno w przypadku Osiedla I (ul. Wolności 20, Leśna 5, 5A), jak również Osiedla II (ul. Sucharskiego), koszty pokrywane opłatą eksploatacyjną przewyższają przychody z tejże opłaty.

W obu przypadkach największe koszty to kredyt i koszty administracji (wśród których MTBS wymienił wynagrodzenia, ZUS, opłaty pocztowe, paliwo, ubezpieczenia i przeglądy samochodowe, szkolenia, materiały biurowe, obsługę prawną, usługi informatyczne, obsługę BHP, koszty utrzymania siedziby MTBS, podatek VAT, koszty opłat sądowych i komorniczych, czynsz leasingowy). Najmniejsze koszty generują usługi (przeglądy, badania itp.) oraz ubezpieczenie budynku.

W przypadku Osiedla I (ul. Wolności 20, Leśna 5, 5A) ponad 10 tysięcy to podatek od nieruchomości, kilkanaście tysięcy wydano na zużycie materiałów i konserwację, ponad 22 tysiące na sprzątanie i ok. 71,5 tysiąca zł to amortyzacja. Kredyt to nieco ponad 340 tysięcy złotych, a koszty administracji to 203 tys. zł.

Jeśli chodzi o Osiedle II (ul. Sucharskiego), to tutaj kwoty przedstawiają się następująco: kredyt 490 tys. zł, koszty administracji prawie 272 tys. zł, amortyzacja 55 tys. zł, zużycie materiałów, konserwacja 48,7 tys. zł, podatek od nieruchomości prawie 7 tys. zł, sprzątanie nieco ponad 18 tys. zł, ubezpieczenie 573 zł, usługi (przeglądy, badania itp.) 1,6 tys. zł.

Na niektóre z pytań MTBS nie odpowiedział radnej Skotnicznej, odsyłając ją do protokołu z Komisji Finansów, Budżetu i Rozwoju Miasta oraz do sprawozdań finansowych spółki.

ODPOWIEDŹ NIE USATYSFAKCJONOWAŁA RADNEJ

W listopadzie ubiegłego roku radna ponownie złożyła interpelację związaną z podwyżkami czynszu, uznając, że jej pierwsza interpelacja potraktowana została bardzo pobieżnie i ogólnikowo. Jak napisała I. Skotniczna, pokazano wysokie koszty w stosunku do niskich przychodów, a tym samym konieczność podniesienia czynszu. Takie tłumaczenie nie przekonało radnej, która powtórzyła swoje wcześniejsze pytania o kwoty, jakie pozostały do spłacenia dla poszczególnych budynków, jakie są wartości comiesięcznych rat. Ponadto Iwona Skotniczna prosiła o wskazanie jakie są składowe stawki czynszu w przeliczeniu na 1 m2.

- *Podając stawkę w jednej kwocie bez wyszczególnienia poszczególnych kosztów tj. wielkość spłaty kredytu, podatku i innych kosztów stałych zostały w mojej ocenie ukryte koszty niegospodarności* – napisała w swej interpelacji z 17 listopada radna Iwona Skotniczna.

Powtórzyła również prośbę o wskazanie wszystkich przychodów i kosztów spółki. Na koniec prosiła, by nie odsyłać radnych, by sami szukali odpowiedzi, ale by spółka udzieliła odpowiedzi i przekazała wszystkie informacje.

CO WCHODZI W SKŁAD PŁACONEJ PRZEZ MIESZKAŃCÓW STAWKI

Z drugiej odpowiedzi spółki dowiadujemy się, że miesięczne raty kredytów, jakie MTBS spłaca wynoszą za poszczególne budynki od 13 do 25 tysięcy złotych. Od stycznia czynsz w blokach przy ul. Wolności 20 oraz Leśnej 5 i 5A wynosi 11,20zł za 1 m2, na co składają się: kredyt 5,74, amortyzacja 1,21, podatek od nieruchomości 017, sprzątanie 0,38, ubezpieczenie budynku 0,01, zużycie materiałów, konserwacja 0,24, usługi (przeglądy, badania itp.) 0,01, koszty administracji 3,43.

Z kolei mieszkańcy ul. Sucharskiego 32 A, B, C i D płacić mają tę samą stawkę, której poszczególne części wynoszą: kredyt 6,15, amortyzacja 0,67, podatek od nieruchomości 01,0, sprzątanie 0,22, ubezpieczenie budynku 0,01, zużycie materiałów, konserwacja 0,59, usługi (przeglądy, badania itp.) 0,02, koszty administracji 3,44.

Do tej odpowiedzi MTBS dołączył umowy na kredyty zawarte z Bankiem Gospodarstwa Krajowego. We wrześniu 2003 roku MTBS otrzymał 3,8 mln zł kredytu na budowę dwóch bloków przy ul. Leśnej. W lutym 2006r. zawarto drugą umowę na udzielenie kredytu (z jesieni 2005r.) w kwocie 5,2 mln zł na sfinansowanie budowy dwóch budynków przy ul. Sucharskiego (stanowiło to ponad 68% kosztów budowy).

W kolejnym miesiącu zawarto umowę na dwa kolejne bloki przy ul. Sucharskiego na kwotę 3,9 mln zł.

REAKCJE LOKATORÓW NA ZNACZĄCE PODWYŻKI

Podwyżka oburzyła część mieszkańców. Jak pisała do nas w grudniu jedna z osób mieszkająca w zasobach MTBS-u: - *Mieszkańcy bloku (...) dostali podwyżki czynszu ok.200 zł. To rozbój w biały dzień zważywszy na fakt, że mamy pandemię, ludzie tracą pracę a na osiedlu jest syf, brud i nic nie jest robione przez tyle lat. Nawet jak się dzwoni z prośbą o cokolwiek to jest odpowiedź :BLOK JEST PO GWARANCJI. Na pytanie dlaczego są podwyżki jest standardowa odpowiedź BO DAWNO NIE BYŁO. Ja rozumiem o 3% ale o 20%?? Pani prezes MTBS z oświadczenia majątkowego wynika, że zarabia miesięcznie ok.9600 zł, więc może dla niej ta podwyżka? Ja do tej pory opłaty miesięczne miałam w wysokości 860 zł teraz mam 1055 zł.*

W sprawie podwyżek mieszkańcy zwrócili się też do burmistrza, który w skierowanej do nich odpowiedzi stwierdza: - *Wysokość podwyżek uzasadniona jest faktem, że przez okres 10 lat stawki czynszu lokali znajdujących się w zasobach Spółki MTBS były na stałym poziomie, pomimo wzrostu kosztów w tym okresie i koniecznością zabezpieczenia obsługi kredytów zaciągniętych w latach 2001-2006 przeznaczonych ba budowę zasobów mieszkaniowych. (...) Jak wynika z przedstawionych okoliczności przeprowadzone podwyżki, chociaż budzą uzasadnione emocje są uwarunkowane zewnętrznymi okolicznościami, niezależnymi od Myszkowskiego TBS.*

W połowie grudnia radny Norbert Jęczalik też informował o podwyżce dla mieszkańców MTBS. - *Wzrost z 900 zł na 1055zł! Czynsz dotyczy mieszkania o powierzchni 49m2. Od 1 stycznia mieszkańcy zasobów MTBSu na ul. Leśnej, ul. Aleja Wolności oraz osiedla przy ul. Sucharskiego będą płacili więcej o około 20-30%. Czynsz w Myszkowskich zasobach MTBSu należy do najdroższych w Myszkowie* – informował za pośrednictwem portalu Facebook miejski radny Norbert Jęczalik.

Edyta Superson

eprasa.pl f8b09a4d7a

CO JEST PRZYCZYNĄ ZADŁUŻENIA SZPITALA WZGLĘDEM FIRMY CARINT?

(Myszków) Podczas grudniowej sesji Rady Powiatu w Myszkowie dłuższa dyskusja wywiązała się przy sprawozdaniu starosty z działalności międzysesyjnej. Mówiono o szczepieniach dla medyków, o inwestycjach drogowych wykonanych w 2020 roku oraz o sytuacji w szpitalu. Dyrektor SP ZOZ Adam Miśkiewicz wyjaśniał, że firma Carint (prowadząca w myszkowskim szpitalu kardiologię) wysuwała względem szpitala roszczenia finansowe, które – po analizie wykonanej przez szpital – okazały się być zbyt wysokie o ok. 400 tys. zł. Na początku stycznia ruszyły szczepienia przeciwko Covid-19 dla grupy 0, do której zaliczają się np. pracownicy szpitala, Sanepidu, aptek i ośrodków pomocy społecznej. Pod koniec grudnia spośród personelu szpitala na szczepienie zapisało się 240 osób, co – jak mówił przewodniczący Picheta – stanowi ponad 50% pracowników.

Podczas sesji starosta Piotr Kołodziejczyk mówił między innymi o spotkaniu z Prezesem Zarządu Katowickiej Specjalnej Strefy Ekonomicznej Januszem Michałkiem i o spotkaniu z wójtami i burmistrzami gmin z terenu powiatu, podczas których dyskutowano o powstaniu klastra energetycznego. Przedsięwzięcie to pozwoliłoby na wspólne pisanie wniosków dotyczących pozyskiwania środków na odnawialne źródła energii, nie tylko dla jednostek samorządu terytorialnego, ale również dla mieszkańców. To rozwiązanie, z którego już inne samorządy korzystają, jako jeden z przykładów starosta Kołodziejczyk wskazał np. wspólny wniosek Koziegłów i Siewierza, które to gminy otrzymały środki, o które zabiegały. Starosta wyraził nadzieję, że może na początku roku uda się zawiązać klaster.

W dalszej części dyskusji, starosta Piotr Kołodziejczyk mówił o koncepcji rozwoju odnawialnych źródeł energii, ale też o zabezpieczeniu „śmieciowym" dla powiatu: - Może to brzydko zabrzmiało, natomiast ceny śmieci wiemy jakie są i dzięki klastrowi i przyłączeniu firmy, która mogłaby w tym odbiorze, w przetwarzaniu śmieci uczestniczyć, te gminy będą związane z daną firmą. Przypomnę, że taka opłacalna instalacja to jest 35 tys. ton przetworzenia odpadów komunalnych. W powiecie mamy ok. 21 tys., z czego 12 moglibyśmy przetworzyć na miejscu i jeżeli dobrze poprowadzimy rozmowy i zawiążemy związek z podmiotami, które przetworzyłyby śmieci, myślę, że ta cena opłaty marszałkowskiej też spadłaby o co najmniej 30%, a teraz oprócz oświaty to właśnie gospodarka komunalna jest bolączką wszystkich gmin z terenu powiatu i nie tylko.

Mówiąc o inwestycjach drogowych, jakie powiat wykonywał w 2020 roku, P. Kołodziejczyk przekazał, że wszystkie prace zostały już zakończone i rozliczone oraz że inwestycje udało się zrealizować poniżej wartości kosztorysowej. Koszt zadań drogowych wyniósł ponad 11 milionów złotych, z czego wysokość wkładu własnego wyniosła ponad 2 mln zł, czyli 19% wartości. Większość kosztów pokryły środki zewnętrzne.

Lockdown spowodowany trwającą pandemią koronawirusa odbija się na wielu grupach społecznych (by nie powiedzieć, że wszystkich), również na młodzieży, która ucząc się zdalnie, większość czasu spędza w domu. Do młodzieży adresowane były dwie inicjatywy powiatowe – konkurs dotyczący powstania listopadowego oraz konkurs na logo powiatu. Pierwsze ze wspomnianych zmagań zostało już rozstrzygnięte, natomiast prawdopodobnie w bieżącym miesiącu starostwo przedstawi radnym pomysły na logo naszego powiatu.

Podczas sesji starosta Kołodziejczyk mówił również o szczepieniach przeciw Covid-19, które w naszym powiecie ruszyły w poniedziałek, 4 stycznia. Początkowo dostarczonych miało zostać 300 szczepionek, ale ze względu na to, że pod koniec grudnia zapisało się na szczepienie 240 pracowników szpitala zdecydowano, by szczepionki dostarczyć w dwóch partiach – 4 stycznia 150 i w następnych dniach kolejne 150. Szczepienia mają się odbywać codziennie, również w soboty. 240 osób to pracownicy szpitala, ale w grupie 0 szczepienia mają też objąć pracowników Sanepidu, domów pomocy społecznej, ośrodków pomocy społecznej, czy też pracowników aptek.

Nawiązują do sprawozdania starosty, radny Rafał Kępski prosił o dodatkowe informacje dotyczące finansowania przebudowy ul. Wolności i Krasickiego. – *Pan starosta powiedział, że dostaliśmy środki z Rządowego Funduszu Inwestycji Lokalnych w wysokości 10 mln i przewiduje pan dalsze aplikowanie o środki w ramach tej inwestycji, bo mowa wstępnie o 30 mln zł. Jaki przewidujecie montaż finansowy? Czy przewidziano wkład własny w tą inwestycję?* – pytał **Rafał Kępski**.

Jak mówił dalej, w sprawozdaniu pojawiła się informacja, że jeden z mieszkańców wnioskował o budowę ścieżki pieszo-rowerowej przy ul. Słowackiego, ale Zarząd Powiatu negatywnie rozpatrzył ten wniosek z uwagi na to, że na ścieżkę potrzeba 3 metrów, a we wskazanym miejscu jest 1,5-metrowy chodnik. Utworzenie nowej ścieżki wymagałoby stworzenia projektu, co z kolei wiązałoby się z kosztami. Radny prosił, by w przyszłości zastanowić się, czy nie będzie możliwości uzyskania dodatkowych środków, by zrealizować ten pomysł, które zdaniem radnego Kępskiego jest bardzo dobry.

Dorota Kaim-Hagar odniosła się do szczepień medyków, uznając, że wskazana przez starostę liczba chętnych to niewiele. Wyraziła też nadzieję, że Wojciech Picheta, jako Naczelny Lekarz Szpitala zrobi wszystko, by ta liczba wzrosła. Pozostając w temacie szpitala mówiła też o zadłużeniu SP ZOZ względem firmy Carint. - Dyrektor SP ZOZ mówił, że trwają rozmowy ws. spłaty tego zadłużenia wobec tej firmy, które SP ZOZ posiada, no bo przejedliśmy te pieniądze, które powinniśmy zapłacić podwykonawcy. Na jakim etapie są rozmowy? Wyczytałam, że co do firmy Carint wystosowano zalecenie - nie wiem jak to nazwać - że ma tylko robić zabiegi ratujące życie. Nie jest to zbyt dobre posuniecie, bo nadwykonania w kardiologii są płacone i wstrzymywanie wykonywania procedur jest nierozsądne, bo koszty stałe przede wszystkim osobowe i tak musimy pokrywać, więc ograniczanie działalności Carint jest złym posunięciem – mówiła podczas grudniowej sesji radna Dorota Kaim-Hagar.

Odpowiadając radnej na temat zachęcania do szczepień, Wojciech Picheta zapewnił, że informacja była przekazana i że liczy też na współpracę ze strony D. Kaim-Hagar jako pediatry, bo dotychczas szczepienia były domeną pediatrów. - *Szczepienia są dobrowolne. Jeśli nie będzie odpowiedniego nastawienia czy medialnego przekazu, że są niezbędne, to niestety, ale nie jesteśmy w stanie nikogo do szczepienia zmusić. Myślę, że na chwilę obecną na ilość załogi, która jest zatrudniona, stanowi to ponad 50% te 240 osób. W porównaniu z innymi informacjami, gdzie wyszczepialność jest na poziomie 30% u nas i tak nie jest źle* – stwierdził przewodniczący **Picheta**.

Piotr Kołodziejczyk dodał, że starostwo opracuje i umieści apel dotyczący szczepień. Odpowiadając radnemu Kępskiemu, przekazał, że szacowany koszt przebudowy ul. Wolności i Krasickiego to ponad 30 milionów złotych, na razie powiat otrzymał 10 milionów dofinansowania i może jeszcze złożyć wniosek do Funduszu Dróg Samorządowych i taki jest plan. Chodzi o to, by wkład własny powiatu w tę inwestycję był możliwie jak najmniejszy. Pieniądze z Rządowego Funduszu Inwestycji Lokalnych mogą być traktowane jako wkład własny, a starosta zapowiedział, że urząd postara się, by montaż finansowy tej inwestycji był jak najmniejszym obciążeniem dla budżetu. Mówiąc o wniosku o budowę ścieżki pieszo-rowerowej przy ul. Słowackiego starosta Kołodziejczyk tłumaczył, że pomysł został negatywnie zaopiniowany przez Zarząd dlatego, że póki co powiat nie jest w stanie pozyskać środków zewnętrznych na ścieżkę przy drodze, przy której jest już chodnik. Dodał, że w powiecie są miejsca, gdzie przydałby się chodnik lub ścieżka, a gdzie obecnie nie ma nic. Jeśli w poszczególnych gminach uda się wypracować projekty, to powiat będzie ubiegał się o dofinansowanie.

Szpital zapłacił część zaległości wobec firmy CARINT

O szczepieniach i rozmowach z firmą Carint mówił dyrektor szpitala Adam Miśkiewicz. Początkowo termin zapisów na szczepienia miał upłynąć pod koniec grudnia, ale przedłużono go do 14 stycznia i pracownicy mogą dalej zapisywać się na szczepienia.

Firma Carint od ponad roku jest podwykonawcą usług medycznych na oddziale kardiologicznym. Szpital dzieli się z firmą przychodem z kontraktu w proporcjach takich, że z rocznego kontraktu wynoszącego 3,9 mln zł w 2020 roku, do Carint, który wykonuje większość pracy, ma trafić niecałe 74% tej kwoty. Gdy Adam Miśkiewicz został dyrektorem SP ZOZ Myszków zadłużenie szpitala wobec Carint wynosiło ok. 2,8 mln zł. Gdy szpital otrzymał środki z NFZ za nadwykonania z programu KOS Zawał w kwocie 1,3 mln zł, to uregulowano zobowiązania wobec firmy Carint za czerwiec, lipiec i sierpień – łącznie ok. miliona złotych.

- Po dogłębnej analizie wynika jasno, że termin zapłaty na rzecz Carint za świadczenia jest powiązany z otrzymaniem przez szpital środków z NFZ i tak jest też w umowie, gdzie napisano, że przyjmujący zamówienie będzie miał zapłacone na podstawie faktur do 14 dni od dnia otrzymania środków z NFZ. Do tej pory ta procedura była tak przeprowadzana, że Carint wykonywał fakturowanie na podstawie danych sprawozdawczych z systemu i przez kolejne miesiące zadłużenie urosło do takiej kwoty – mówił dyrektor szpitala Adam Miśkiewicz.

Szpital ponownie przeliczył faktury i stwierdzono, że firma obciążyła szpital fakturami na ok. 400 tys. zł za dużo. Na koniec roku, po zapłacie firmie miliona złotych zaległości i korekcie o 400 tys. zadłużenie szpitala wobec Carint jest więc wyraźnie mniejsze, wyniosło ok. 1,4 mln zł. Choć to dalej kwota niebagalelna i to prywatna firma kredytuje działalność szpitala, nie naliczając odsetek za zwłokę.

Dyrektor Miświewicz potwierdził (pytała o to radna Dorota Kaim-Hagar o ograniczeniu świadczeń kardiologicznych do ostrych stanów. A. Miśkiewicz tłumaczył, że jednym z głównych powodów takiego stanu rzeczy są trwające prace remontowe. Przenoszony był andiograf, co zaplanowano na czas od 23 grudnia do 8 stycznia. Prócz tego szpital czeka na decyzję o zapłaceniu nadwykonań oraz odpowiedź na pismo ws. zwiększenia kontraktu na kardiologię. Dyrektor powtórzył, że ograniczenie świadczeń na kardiologii spowodowane jest remontami i dzieje się to w porozumieniu z Carintem.

Głos w dyskusji zabrał Wojciech Picheta, który zwrócił się do radnej Kaim-Hagar. Powiedziała, że pieniądze zostały przejedzone. Jednak zdaniem Wojciecha Pichety, po przeanalizowaniu sytuacji okazało się, że roszczenia Carintu były zbyt wysokie: - Gdyby tej analizy nie było, to podejrzewam, że trzeba by było zapłacić tak, jak to było do tej pory robione. Nikt tego wcześniej nie analizował, tylko Carint wystawiał faktury i to było płacone.

Radna D. Kaim-Hagar wyraziła jednak wątpliwość, czy te faktury były płacone, skoro w grudniu zapłacono zaległości za czerwiec, lipiec i sierpień. Jak mówiła, o ograniczeniu świadczeń dyrektor mówił już na początku grudnia i nie dotyczyło to okresu przenoszenia sprzętu. Dyrektor wyjaśniał dalej, że termin przenoszenia angiografu był kilkukrotnie przesuwany i początkowo miał się rozpocząć na początku grudnia.

Przewodniczący Picheta zapewniał, że nikt nie ograniczył działalności specjalnie. Były nadwykonania, za które nie było wiadomo, czy NFZ zapłaci. Nie chcąc generować dalszych kosztów ograniczono świadczenia do tych ratujących życie, bo one nie są limitowane.

Edyta Superson

eprasa.pl f8b09a4d7a

ŚMIECIARKA PRZYGNIOTŁA PRACOWNIKA FIRMY

(Myszków) Do poważnego wypadku doszło w poniedziałek na ul. Ceramicznej. Kierowca śmieciarki cofając pojazd przygniótł do słupa energetycznego swojego kolegę. Lotnicze Pogotowie Ratunkowe przetransportowało mężczyzna w ciężkim stanie do szpitala. Okoliczności tego zdarzenia wyjaśnia Policja.

Zdarzenie miało miejsce w poniedziałek, 18 stycznia ok. 14.30 na ulicy Ceramicznej w Myszkowie. Jak wstępnie ustalili myszkowscy policjanci, kierowca śmieciarki cofał. Nie zachował jednak odpowiedniej ostrożności i najechał na słup energetyczny. Przygniótł do niego swojego 58-letniego kolegę z pracy.

- *Ranny mężczyzna w ciężkim stanie został przetransportowany Lotniczym Pogotowiem Ratunkowym do szpitala. Okoliczności i przyczyny tego wypadku badają myszkowscy śledczy* – informuje myszkowska Policja.

(es) Foto: KPP Myszków

reklama

CENOWE HITY NA DOBRY POCZĄTEK ROKU!

PRODUCENT MEBLI KUCHENNYCH NA WYMIAR
www.meble-wojcik.com

MEBLE WÓJCIK
Twoje meble

Meble Kuchenne • Meble Młodzieżowe • Meble Wypoczynkowe • Meble Nowoczesne
Stoły i Krzesła • Sypialnie • Ławy i Stoliki

RATY 3x0%

NAJLEPSZA PROMOCJA TYLKO U NAS!

NAROŻNIK CALABRINI
1700,- 1800,-

ŁÓŻKO PINKO 160cm
2 KOLORY
1299,- 1375,-

KANAPA NADIA II BIS
1030,-

SOFKA BORYS II
955,- 1000,-

SOFA TENUS II
989,- 1040,-

ZESTAW MAX
870,-

KANAPA COSTA
1522,- 1605,-

STÓŁ VITRO
484,-

STÓŁ ADAM
100X60
389,-

ŁAWA NEA
4 KOLORY
199,-

ZESTAW DARIA
DĄB WOTAN/ANTRACYT
986,-

SOFA CASTELLO
1653,- 1740,-

ZLEWOZMYWAK EVINION
3 KOLORY
455,-

ZLEWOZMYWAK KERNAU
KGS A 50 1B1D
699,-

ZMYWARKA AMICA
DIV435ABZO
1649,-

PROMOCJA TRWA OD 22.01.2021-22.02.2021

ZAWADKA 26a
gm. IRZĄDZE
tel.(34)354-31-89

ZAWIERCIE
ul. ZACHODNIA 4
tel.(32)672-22-37

eprasa.pl f8b09a4d7a

Sprawa sędzi na promilach trafiła aż do Zamościa!

ze strony 1

Rzecznik Sądu Okręgowego w Częstochowie sędzia Dominik Bogacz: -*O zdarzeniu został natychmiast przez Prokuraturę poinformowany Prezes Sądu Okręgowego w Częstochowie. Badanie alkomatem wykazało u pani sędzi zawartość 0,12 mg alkoholu z tendencją malejącą. Pobrana została od niej również krew do badania. Policja w tej sprawie prowadzi postępowanie w sprawie o wykroczenie, nie wyklucza to również odpowiedzialności dyscyplinarnej pani sędzi. Ponieważ nie doszło do przestępstwa, brak było podstaw do odsunięcia pani sędzi od czynności orzeczniczych.*

Był początek stycznia 2021, gdy otrzymaliśmy nieoficjalną informację, że sędzi, choć jest podejrzewana o prowadzenie pojazdu w stanie po użyciu alkoholu, Prokuratura Rejonowa w Zawierciu nie zatrzymała prawa jazdy. To dziwne i niezrozumiałe, gdyż wobec osób podejrzewanych o jazdę w stanie nietrzeźwości jak i po użyciu alkoholu zatrzymanie prawa jazdy -jak mówią anonimowo policjanci, to standardowa czynność, niejako obligatoryjna. Ponieważ zatrzymana kobieta, u której stwierdzono stan po użyciu alkoholu, okazała się sędzią sądu powszechnego, czynności dochodzeniowe przejęła z urzędu prokuratura, do prokuratora należała więc konieczność wydania decyzji o zatrzymaniu prawa jazdy. Czy rzeczywiście wobec sędzi Agnieszki P-S prokuratura nie wydała takiego postanowienia? Te pytania skierowaliśmy do rzecznika Prokuratury Okręgowej w Częstochowie. Rzecznik był nieobecny, a zastępujący go Prokurator Piotr Wróblewski nie znał sprawy, poprosił o czas na jej zbadanie. Po tygodniu zdecydowaliśmy się wysłać pytania pisemnie. 12 stycznia pytamy więc Rzecznika Prasowego Prokuratury Okręgowej w Częstochowie:

1. Czy to prawda, że wobec Agnieszki P-S Prokuratura Rejonowa w Zawierciu prowadząca czynności nie wydała decyzji o zatrzymaniu prawa jazdy? Jeżeli tak, to dlaczego, gdyż wg naszej wiedzy, gdy pada podejrzenie, że kierowca był w stanie po użyciu alkoholu, zatrzymanie prawa jazdy jest stosowane zawsze. Dlaczego więc nie w tym przypadku?

2. Czy prokuratura potwierdza, że mimo braku formalnej decyzji o zatrzymaniu prawa jazdy pani sędzi z mocy prawa następuje zawieszenie jej uprawnień do kierowania pojazdami, a ewentualne poruszanie się przez nią samochodem stanowiłoby wykroczenie?

3. Czy prokuratura zakończyła już czynności w tej sprawie, jeżeli tak, to jaką decyzją?

Na nasze pytania jednak nie otrzymaliśmy odpowiedzi. Dzień później biuro prasowe Prokuratury Okręgowej w Częstochowie poinformowało redakcję o przejęciu sprawy do dalszego prowadzenia przez Prokuraturę Okręgową w Zamościu. Wysłaliśmy więc nasze pytania do Zamościa, na razie czekamy na odpowiedź. Dodatkowo pytamy o wynik badania krwi pani sędzi oraz o to, czy przegląd kamer z monitoringu dał odpowiedź na to, czy wcześniej sędzia poruszała się samochodem po ulicach Zawiercia.

Dotarliśmy do informacji jak sędzia tłumaczyła się policjantom ze spożytego alkoholu. Miała się tłumaczyć, że wypiła butelkę wina… już po zatrzymaniu samochodu!

Przypomnijmy, że sędzia Sądu Rejonowego w Myszkowie, poddana badaniu alkomatem na ulicach Zawiercia, gdy policjanci do niej się zbliżyli parkowała na poboczu jezdni. Gdy dwukrotne badanie alkomatem wykazało, że sędzia znajduje się w stanie po użyciu alkoholu (pierwszy wynik 0,25 promila) sędzia miała się tłumaczyć, że „wypiła butelkę wina w samochodzie, gdy zaparkowała". Policjanci faktycznie w samochodzie sędzi mieli znaleźć niewielką, pustą butelkę po winie, rodzaj „małpki". Analiza biegłego toksykologa, którą zleciła prokuratura powinna wykazać, czy takie tłumaczenie się sędzi może polegać na prawdzie. Miałoby być tak: zatrzymałam się, i dopiero wtedy sięgnęłam po butelkę wina, którą wypiłam całą na miejscu. Podjechali policjanci, badanie alkomatem wykazało więc obecność tzw. „alkoholu resztkowego". Nawet niewielka ilość wypitego alkoholu, lekarstwo z jego zawartością wykaże zawartość alkoholu w wydychanym powietrzu, jeżeli pomiar będzie robiony w niedługim czasie po spożyciu. Drugi pomiar, wykonany przez policjantów po kilkunastu minutach, wykazał spadek zawartości alkoholu. Kluczowy więc będzie wynik z próbki krwi i analiza czasu między tymi wynikami. Biegły wykaże, czy wersja o „małpce wypitej w samochodzie" może być prawdziwa.

Do sprawy wrócimy, gdy redakcja otrzyma odpowiedź z Prokuratury Okręgowej w Zamościu na postawione pytania: a pytamy, dlaczego sędzi nie zatrzymano prawa jazdy, czy mimo tego obowiązuje ją zawieszenie uprawnień do kierowania pojazdami, jaki był wynik badania krwi i opinia biegłego odnośnie wersji z „małpką".

To nie pierwsze problemy sędzi z Myszkowa

Gazeta Myszkowska i Kurier Zawierciański miały okazję opisywać na swoich łamach kilkanaście różnych historii, w których orzekała właśnie ta sędzia. Każda z opisywanych przez nas spraw odbiła się szerokim echem, również w mediach ogólnopolskich.

Sędzia, zgodnie z ustawą o ustroju sądów powszechnych za wykroczenia odpowiada dyscyplinarnie, choć ma możliwość przyjąć mandat lub grzywnę. Finału alkoholowej historii sędzi Wydziału Rodzinnego nie możemy przewidzieć, ale sposób tłumaczenia się pani sędzi, że „wypiła butelkę wina w samochodzie" już ją kompromituje jako sędzię. Orzeka w Wydziale Rodzinnym, decyduje np. o ograniczeniu lub pozbawieniu władzy rodzicielskiej. W takich sprawach alkohol, jego nadużywanie często jest powodem, że ludzie tracą dzieci. Po tej sprawie, w której sędzia ma się tłumaczyć z dodatniego wyniku badania alkomatem, że miałaby rzekomo wypić butelkę wina już po zatrzymaniu każdy, kogo sprawę rodzinną będzie rozpatrywała, będzie mógł jej w twarz rzucić: A pani w czym jest lepsza? Jak menel flaszkę opróżnia pani w samochodzie? Można by też dodać, że ciekawe, co pani sędzia po opróżnieniu butelki wina w aucie miała zamiar zrobić. Odjechać? Zostawić samochód i pójść na nogach? Ale w głowie ciągle kołacze się pytanie: kto obala flaszkę wina w samochodzie? Bez względu na to, jaką ostatecznie wersję wydarzeń ustali prokuratura, w naszej opinii postępowanie i sposób tłumaczenia się, Sędzię Sądu Rejonowego w Myszkowie ostatecznie kompromituje.

Nie pierwszy to przypadek, że sędzi Agnieszce P-S zarzucano działania niegodne sędziego, czy delikty dyscyplinarne.

Po raz pierwszy kłopoty dyscyplinarne sędzia Agnieszka P-S miała już 2015 roku. Wtedy Sąd Dyscyplinarny przy Sądzie Apelacyjnym w Katowicach uznał ją winną przewinienia dyscyplinarnego. Ta się odwoływała. Sprawę ostatecznie Sąd Najwyższy umorzył, z powodu przedawnienia. W 2018 gdy nie przyjęła mandatu za parkowanie w miejscu dla niepełnosprawnych w Myszkowie, w pobliżu sądu, gdzie pracuje, sprawa trafiła do Z-cy Rzecznika Dyscyplinarnego, przy Sądzie Okręgowym w Częstochowie. Też pani sędzi nic się nie stało, a powodów takiego zakończenia sprawy Z-ca Rzecznika nie ujawnił.

Raz pani sędzia przyjęła mandat! Za to samo przewinienie, parkowanie na miejscu dla niepełnosprawnych, tym razem w Częstochowie. Sędzia kojarzona z tzw. „dobrą zmianą" w dość demonstracyjny sposób wystąpiła ze Stowarzyszenia Sędziów Polskich Iustitia, udzieliła w tej sprawie nawet wywiadu telewizyjnego, krytykując działalność stowarzyszenia, którego członkowie, inni sędziowie otwarcie krytykowali zmiany w sądownictwie, zarówno w Sądzie Najwyższym, w upolitycznionej KRS i w Trybunale Konstytucyjnym podporządkowanym partii rządzącej. Wkrótce po opuszczeniu krytycznego wobec Ministra Sprawiedliwości Stow. Iustitia została powołana na stanowisko Komisarza Wyborczego w Częstochowie, z dodatkowym atrakcyjnym wynagrodzeniem. Wtedy jeden z naszych Czytelników rozpoznał jej samochód, zrobił zdjęcia, filmy, dokumentujące, że pani sędzia parkuje w Częstochowie na miejscu dla niepełnosprawnych, gdy pełni dyżury Komisarza Wyborczego. To jedyna sprawa, w której sędzia przyjęła mandat.

Była jeszcze nowsza sprawa, wszczęta po zawiadomieniu złożonym przez naszą redakcję. Do Z-cy Rzecznika Dyscyplinarnego przy SO w Częstochowie trafił nasz wniosek o zbadanie, czy działanie sędzi nie stanowi wykroczenia dyscyplinarnego. Chodziło o wpisy sędzi na portalu społecznościowym, gdy nazywa ludzi związanych z opozycją „bydłem". Z-ca Rzecznika Dyscyplinarnego i w tej sprawie uznała, że brak podstaw do wszczęcia postępowania dyscyplinarnego. Też nie poznaliśmy przyczyn właśnie takiej decyzji.

Przez jakiś czas z Wydziału Rodzinnego SR Myszków sędzia została delegowana do orzekania w sekcji rozwodowej Sądu Okręgowego w Częstochowie, ale nie zagrzała tam długo miejsca. Do Sądu Okręgowego trafiła 1 marca 2019, choć negatywną opinię, co do jej kompetencji orzekania w wydziale rozwodowym wydało Kolegium sędziów Sądu Okręgowego w Częstochowie. Na wolne miejsce zgłosiło się 8 sędziów zainteresowanych orzekaniem w wydziale rozwodowym. Nasza bohaterka była jedynym sędzią z opinią negatywną kolegium sędziowskiego. Ale Minister Sprawiedliwości Zbigniew Ziobro wybrał właśnie ją.

Jarosław Mazanek

reklama

Przychodnia Lekarska J.Kleszczewski
Zawiercie ul. Parkowa 12
pełny zakres usług
FIZJOTERAPEUTYCZNYCH
-fizykoterapia
(ćwiczenia w fizjoterapeutą)
-krioterapia
-laseroterapia
-pole magnetyczne
(magnetoterapia)
-ultradźwięki
-fonoforeza
-diatermia krótkofalowa
Zabiegi wykonywane przez zespół fizjoterapeutów z tytułami magistra

Przystępne ceny!
Zamawianie zabiegów:
tel. 32 67 71 496

eprasa.pl f8b09a4d7a

KOLEJNY PUNKT NA MAPIE SZCZEPIEŃ

(powiat myszkowski) Do listy punktów opublikowanej na stronie gov.pl, gdzie pacjenci będą mogli się zaszczepić przeciwko Covid-19, dołączyła ostatnio przychodnia w Poraju. Obecnie więc na liście widnieje 12 punktów z terenu wszystkich gmin powiatu myszkowskiego. Po tym, jak Gminny Ośrodek Zdrowia jako ostatni został dołączony do listy punktów szczepień, przeczytaliśmy informację, jaką na temat rejestracji pacjentów i szczepień opublikował Urząd Gminy w Poraju. Zdziwiło nas to, że w jednym artykule UG Poraj sam sobie przeczy, a ponadto przedstawia zasady niezgodne z tym, co pacjentom przekazuje rząd.

Poniżej publikujemy listę przychodni, w których pacjenci będą mogli się zaszczepić:

- NZOZ „MEDICOR" Kowalski, Pilarski, Janas Spółka Jawna **Myszków** ul. Skłodowskiej 7
- Samodzielny Publiczny Zakład Opieki Zdrowotnej Punkt Zabiegowy **Sokolniki** 39
- Samodzielny Publiczny Zespół Opieki Zdrowotnej w Myszkowie Poradnia Ogólna **Myszków** ul. Strażacka 45
- Samodzielny Publiczny Zespół Opieki Zdrowotnej w Myszkowie Poradnia gruźlicy i chorób płuc **Myszków** ul. Partyzantów 21
- Samodzielny Publiczny Zespół Opieki Zdrowotnej w Myszkowie Poradnia Ogólna **Koziegłowy** ul. 3 Maja 25
- NZOZ Przychodnia Medycyny Rodzinnej Anna Słota w spadku NZOZ AURA Punkt Szczepień **Myszków** ul. Sikorskiego 73
- Centrum Medyczne „ALMED" S.C. **Myszków** ul. Kościuszki 27 C,D,E,F
- Niepubliczny Zakład Opieki Zdrowotnej „MIJACZÓW" Spółka Jawna B. Jakubiec-Bartnik NZOZ Mijaczów Poradnia medycyny rodzinnej lekarza POZ **Myszków** ul. Piłsudskiego 33
- Zofia Jastrzębska Punkt szczepień **Myszków** ul. Traugutta 41
- Samodzielny Publiczny Zakład Opieki Zdrowotnej Punkt szczepień **Żarki** ul. Kościuszki 31
- Andrzej Wolański Przychodnia Lekarska Andre-Med. **Koziegłowy** ul. Częstochowska 31
- Samodzielny Publiczny ZOZ Gminny Ośrodek Zdrowia **Poraj** ul. 3-go Maja 25

JAK SIĘ ZAREJESTROWAĆ?

W połowie miesiąca ma się rozpocząć rejestracja powszechnych szczepień przeciwko Covid-19. Pacjenci będą mogli się rejestrować przez infolinię u lekarza POZ lub online przez Internetowe Konto Pacjenta. Po dokonaniu rezerwacji wizyty, pacjent otrzyma SMS z informacją o wybranym miejscu i terminie szczepienia, ponowny SMS będzie przekazywany dzień przed wizytą. Pacjent będzie od razu umawiany na 2 wizyty i także przed drugą dawką szczepionki będzie powiadamiany sms-em. Następnie w wyznaczonym terminie pacjenci będą zgłaszać się do punktu szczepień, gdzie lekarz dokona kwalifikacji. Wykonane zostanie szczepienie, a po nim obserwacja pacjenta. Następnie po 21 dniach proces zostanie powtórzony (bez konieczności ponownej rejestracji).

15 stycznia ruszyły zapisy na szczepienia dla osób w wieku 80+. Od 22 stycznia na szczepieni będą mogli rejestrować się seniorzy w wieku 70-79 lat. Szczepienia seniorów mają rozpocząć się 25 stycznia.

Osoby z pozostałych grup wiekowych nie mogą się jeszcze zapisać na szczepienie. Na razie mogą wyrazić chęć zaszczepienia się. Należy to zrobić przez Internet za pomocą specjalnego formularza.

- *Wypełnienie tego formularza nie jest jednak obowiązkowe. Wszystkie osoby w grupie wiekowej dla której ruszają szczepienia, o ile posiadają numer PESEL, będą mieć wystawione automatyczne e-skierowanie. Ważne! Zgłoszenie chęci szczepienia nie jest rejestracją na szczepienie. Zapisać się na konkretny termin szczepienia będzie można dopiero w momencie, kiedy zostaną ogłoszone terminy szczepienia dla Twojej grupy wiekowej i zostanie dla Ciebie wystawione e-skierowanie* – czytamy na portalu gov.pl.

DARMOWA INFOLINIA DOT. SZCZEPIEŃ

Informacje o szczepieniach można uzyskać, dzwoniąc pod bezpłatny numer **989** (dla osób z zagranicy i abonentów operatorów, którzy nie obsługują numerów specjalnych (22) 62-62-989). W dni robocze w godzinach 8.00 – 16.00 można skorzystać z wideoczatu na stronie gov.pl/szczepimysie. Ponadto pytania można też przesyłać mailowo na adres szczepionki@nfz.gov.pl. Szczepienia są darmowe i dobrowolne. Na stronie gov.pl można również zapoznać się z Narodowym Programem Szczepień przeciw COVID-19.

INFORMACYJNA NIEŚCISŁOŚĆ

W czwartek, 14 stycznia Urząd Gminy w Poraju opublikował na swojej stronie internetowej informację dla pacjentów dotyczącą szczepień. UG informował, że w Gminnym Ośrodku Zdrowia rejestracja na szczepienie pacjentów 80+ ruszy w poniedziałek 18 stycznia. Urząd Gminy przekazał dwie informacje, które wzbudziły naszą konsternację. Po pierwsze – że rejestrowani w przychodni będą tylko ci pacjenci, którzy są zadeklarowani do lekarza pierwszego kontaktu w Gminnym Ośrodku Zdrowia w Poraju. Po drugie – że pacjenci będą szczepieni tylko po rejestracji telefonicznej na nr tel SP ZOZ Gminnego Ośrodka Zdrowia w Poraju: - *W chwili obecnej szczepimy tylko pacjentów zadeklarowanych w SP ZOZ w Poraju – tylko po rejestracji telefonicznej na nr tel SP ZOZ Gminnego Ośrodka Zdrowia w Poraju.*

Jest to o tyle dziwne, że – zgodnie z informacjami publikowanymi w rządowym portalu gov.pl – można rejestrować się na różne sposoby (na infolinii 989, przez Internet, w konkretnej przychodni) oraz że w przypadku szczepień nie obowiązuje rejonizacja. Pacjent może nawet sam wybrać, w której przychodni chce się zaszczepić.

Jednocześnie Urząd Gminy w Poraju w tej samej informacji przekazał, że można się rejestrować przez infolinię 989 i przez Internet.

Zdziwiło nas to, że w jednej publikacji Urząd Gminy w Poraju przekazuje sprzeczne informacje oraz że informowano o szczepieniu tylko pacjentów zadeklarowanych w tym ośrodku po rejestracji dokonanej telefonicznie na numer przychodni.

Jak przekazała nam Kierownik Gminnego Ośrodka Zdrowia w Poraju Agnieszka Wójcik, zaszczepieni będą wszyscy zarejestrowani pacjenci, bez względu na to, w jaki sposób dokonali rejestracji. Ponadto zaszczepieni będą mogli być wszyscy chętni pacjenci.

O tym, że zasady rejestracji i szczepień są wszędzie takie same poinformowało nas również Biuro Prasowe Śląskiego Oddziału Wojewódzkiego NFZ: - *Samodzielny Publiczny ZOZ Gminny Ośrodek Zdrowia w Poraju zgłosił się do udziału w Narodowym Programie Szczepień ochronnych przeciwko wirusowi SARS-CoV-2 jako punkt szczepień. (...) Zasady organizacji szczepień pacjentów zostały opisane w Narodowym Programie Szczepień przeciw COVID-19 i są dostępne na stronie https://www.gov.pl/web/szczepimysie. Zasady te są takie same dla wszystkich punktów szczepień.* (es)

POLICJANCI WEZMĄ POD LUPĘ SKATE PARK W KROCZYCACH

(Kroczyce, Szczekociny) Jak przekazał Urząd Gminy w Kroczycach, mundurowi ze Szczekocin obejmą szczególnym nadzorem teren skate parku i pobliskiego parkingu w Kroczycach. Ma tam dochodzić do spożywania alkoholu i zakłócania porządku.

Komisariat Policji w Szczekocinach opublikował komunikat, w którym Komendant podinsp. Krzysztof Bernacki oraz dzielnicowy gminy Kroczyce st. asp. Zbigniew Przybylik informują, że na skate parku i przyległym parkingu przy ul. Marianka dochodzi do spożywania alkoholu i zakłócania porządku. Za te wykroczenia grozi mandat do 500 złotych.

- *Ponadto we wskazanym rejonie gromadzą się osoby nieletnie, które spożywają alkohol dopuszczając się czynów karalnych. Dochodzi również do niszczenia mienia znajdującego się na skate parku, czyn taki wyczerpuje znamiona wykroczenia lub przestępstwa* – czytamy w policyjnym komunikacie opublikowanym przez UG Kroczyce.

Wskazany teren ma więc zostać objęty szczególnym nadzorem policjantów. Mieszkańcy, którzy zauważą w swojej okolicy coś niepokojącego zawsze mogą o tym informować mundurowych. (es)
Foto: Google Maps

eprasa.pl f8b09a4d7a

Kolarstwo przełajowe

ZWYCIĘSTWO JULII WYPICH W MEMORIALE JOACHIMA HALUPCZOKA

(Turawa, Koziegłowy) W sobotę 12 grudnia odbył się Puchar Polski w kolarstwie przełajowym (kat. B) w Turawie. Rozegrany zarazem jako Mistrzostwa Opolszczyzny LZS oraz Memoriał Joachima Halupczoka. Organizatorem zawodów był LKS „Ziemia Opolska" Opole oraz WZ LZS Opole. Nasz powiat w zawodach reprezentowali zawodnicy klubu MGLKS Błękitni Mexller w Koziegłowach. Najlepiej spośród reprezentantów Błękitnych zaprezentowała się Julia Wypich, która wygrała w kategorii młodziczka. Również na podium zawody ukończyli Jan Łuków oraz Oskar Maśka w kategorii junior młodszy.

W drugą sobotę grudnia ubiegłego roku odbył się Puchar Polski w kolarstwie przełajowym (kat. B) w Turawie. Rozegrany zarazem jako Mistrzostwa Opolszczyzny LZS oraz Memoriał Joachima Halupczoka. Trasa zawodów była kręta, szybka i techniczna z dużą ilością piachu, który był do pokonania rowerem. Organizatorem zawodów był LKS „Ziemia Opolska" Opole oraz WZ LZS Opole. Wśród uczestników nie mogło zabraknąć reprezentantów klubu MGLKS Błękitni Mexller w Koziegłowach. Najlepiej spośród reprezentantów Błękitnych zaprezentowała się Julia Wypich, która wygrała w kategorii młodziczka. Również na podium zawody ukończyli Jan Łuków oraz Oskar Maśka w kategorii junior młodszy.

Wyniki Memoriału Joachima Halupczoka Puchar Polski kat B:

KATEGORIA MASTERS I Dystans 14,4 km

1. Szczepan Paszek (FIT WHEELS.EU/ BIKESTACJA.PL)
2. Paweł Lempart (TEAM SPORT)
3. Krzysztof Urbanek (GRUPA KOLARSKA VIKTORIA RYBNIK)

KATEGORIA MASTERS II Dystans 11,2 km

1. Bogdan Czarnota VOLKSWAGEN SAM.DOSTAWCZE MTB)
2. Andrzej Michniak WARSZAWSKI KLUB KOLARSKI)
3. Vlastimil Mlynar ACS DRAK VBRNO)

KATEGORIA MASTERS III Dystans 11,1 km

1. Wojciech Bartolewski (NIEZRZESZONY ECOCOLOR.PL)
2. Jacek Brzózka (JBG-2 CRYOSPACE)
3. Mariusz Kowalczyk (MGLKS Błękitni Mexller w Koziegłowach)

KATEGORIA MASTERS IV Dystans 11,2 km

1. Waldemar Banasiński (NIEZRZESZONY BROWAR FORTUNA)
2. Andrzej Misina (GRUPA KOLARSKA GLIWICE)
3.Edward Nisztuk (NIEZRZESZONY)

KATEGORIA AMATOR OPEN Dystans 14,4 km

1. Michał Paterak LKS "(BRYKSJUSZ" GOŚCIĘCIN)
2. Kacper Jabłoński (NIEZRZESZONY)
3. Grzegorz Mazur (METROBIKES.PL)

…

14. Paweł Pakuła (MGLKS Błękitni Mexller w Koziegłowach)

KATEGORIA MŁODZIK Dystans 4,8 km

1. Nikodem Gwóźdź (GRUPA KOLARSKA GLIWICE)
2. Bartosz Łyżwa (UKS AVATAR)
3. Kacper Urbanek (WARSZAWSKI KLUB KOLARSKI)

…

DNF Jakub Dziuk (MGLKS Błękitni Mexller w Koziegłowach)

KATEGORIA KOBIETA MŁODZICZKA Dystans 4,8 km

1. Julia Wypich (MGLKS Błękitni Mexller w Koziegłowach)
2. Agata Sekta (SK W KOBIELICACH UKS AVATAR)
3. Emilia Bindacz (UKS FENIKS RYDYŁTOWY)

KATEGORIA ŻAK CHŁOPCY

1. Filip Trawnik (UKS KOŹMINIANKA KOŹMINEK)
2. Maciej Urbanek (GRUPA KOLARSKA VIKTORIA RYBN)
3. Bartosz Juszczak (UKS KOŹMINIANKA KOŹMINEK)

…

14. Karol Machulik (MGLKS Błękitni Mexller w Koziegłowach)

KATEGORIA ŻAK DZIEWCZĘTA

1. Natalia Piróg (KS DEICHMANN SKSM ABUS SOBÓT)
2. Antonina Kucharska (BELTA TEAM GDAŃSK)
3. Maja Tułacz UKS (KOŹMINIANKA KOŹMINEK)

…

9. Lena Lipińska (MGLKS Błękitni Mexller w Koziegłowach)

KATEGORIA JUNIORKA MŁODSZA Dystans 9 km

1. Tatiana Gromada (RK ALUMINIUM BIKE TEAM)
2. Aleksandra Stawiraj (UKS KOŹMINIANKA KOŹMINEK)
3. Zofia Krystkowiak (FRK KRZYSZTOFA KUŹNIAKA)

KATEGORIA JUNIOR MŁODSZY Dystans 11,2 km

1. Franciszek Kocur (UKS AVATAR)
2. Jan Łuków (MGLKS Błękitni Mexller w Koziegłowach)
3. Oskar Maśka (MGLKS Błękitni Mexller w Koziegłowach)

…

9. Oskar Kulak (MGLKS Błękitni Mexller w Koziegłowach)

KATEGORIA KOBIETY – FEMME Dystans 12,1km

1. Zuzanna Krzystała (VOLKSWAGEN SAM.DOSTAWCZE MTB)
2. Antonina Białek (WARSZAWSKI KLUB KOLARSKI)
3. Gabriela Wojtyła (UKS SOKÓŁ SUPERIOR ZATOR)

KATEGORIA KOBIETY ORLICZKI Dystans 12,1 km

1. Patrycja Zawierta (WKK WIERUSZÓW / PFLEIDERER)
2. Magdalena Zawierta (WKK WIERUSZÓW / PFLEIDERER)
3. Sandra Meja (UKS SPORT BRALIN)

KATEGORIA KOBIETY JUNIORKI Dystans 12,1 km

1. Wiktoria Gładosz (LUKS TRASA-EKO-GŁOGÓW)
2. Łucja Szramowska (UKS AVATAR)
3. Weronika Tabała (UKS SPORTOWIEC PIŁA)

KATEGORIA SENIOR – ELITE Dystans 19,2 km

1. Bartosz Mikler (MLUKS VICTORIA JAROCIN ACCEN)
2. Patryk Stosz (VOSTER ATS TEAM)
3. Mariusz Michałek (JBG-2 CRYOSPACE)

KATEGORIA ORLIK – U23 Dystans 19,2 km

1. Stanisław Nowak (VOLKSWAGEN SAM.DOSTAWCZE MTB)
2. Krzysztof Domin (ISEO SERRATURE-RIME-CARNOVAL)
3. Jakub Musialik (MGLKS Błękitni Mexller w Koziegłowach)

…

8. Antoni Łuków (MGLKS Błękitni Mexller w Koziegłowach)

KATEGORIA JUNIOR Dystans 12,8 km

1. Patryk Janiszewski (AMG CYBINKA TEAM)
2. Kacper Chojnacki (UKS KRUPIŃSKI SUSZEC KONWA)
3. Michał Pomorski (WARSZAWSKI KLUB KOLARSKI)

…

5. Bartosz Oleksiak (MGLKS Błękitni Mexller w Koziegłowach)
7. Tobiasz Musialik (MGLKS Błękitni Mexller w Koziegłowach)

(**tu**), **foto:** DkpCycling&Life

eprasa.pl f8b09a4d7a

Piłka nożna

TRZECIE MIEJSCE DRUŻYNY FAIR PLAY KOZIEGŁOWY W TURNIEJU KWALIFIKACYJNYM O PUCHAR PREZESA ŚLZPN

(Koziegłowy, Konopiska) Turniej w Konopiskach, który odbył się w ubiegłym tygodniu zakończył fazę kwalifikacji rozgrywek InterHall o Puchar Prezesa Śląskiego Związku Piłki Nożnej. Chłopcy z Fair Play Koziegłowy w finałowej fazie eliminacji dla regionu częstochowskiego zajęli 3 miejsce w kategorii U-12 (rocznik 2009 i młodsi).

Dla drużyn Podokręgu Częstochowa droga kwalifikacyjna nie była łatwa. Zaczęła się od preeliminacji z udziałem 15 drużyn, z których wyłoniona szóstka zmierzyła się w ostatecznych zmaganiach zawodników urodzonych w 2009 roku i młodszych.

W turnieju eliminacyjnym o Puchar Prezesa Śląskiego Związku Piłki Nożnej, który odbył się w Kamienicy Polskiej drużyna orlików z Koziegłów zajęła 1. miejsce i uzyskała awans do finału turnieju w rejonie częstochowskim.

Rywalizacja odbywa się dla zawodników w kategorii U-12 (rocznik 2009 i młodsi). Fair Play Koziegłowy wygrał wszystkie 4 spotkania i z kompletem punktów zdobyli puchar eliminacji.

Wyniki poszczególnych spotkań eliminacyjnych:

Fair Play Koziegłowy 3:1 Ajax Częstochowa

Fair Play Koziegłowy 3:0 Unia Rędziny

Fair Play Koziegłowy 3:0 Jurajskie Wilki Częstochowa

Fair Play Koziegłowy 2:1 Olimpia Huta Stara

Drużyna Fair Play Koziegłowy w fazie grupowej pokonali ekipę Rakowa Częstochowa i minimalnie polegli w starciu z późniejszym zwycięzcą turnieju, Skrą Częstochowa. Drugie miejsce w grupie pozwoliło na awans do półfinałów, gdzie nie udało pokonać się Płomienia Częstochowa. Jednak w spotkaniu o najniższy stopień podium chłopcy ograli LKS Kamienicę Polską i cieszyli się z 3. miejsca!

Reprezentantami Podokręgu Częstochowa w półfinałowych rozgrywkach będą Skra Częstochowa w kategorii U12 oraz Ajaks Częstochowa w kategorii U11.

Wyniki poszczególnych spotkań:

Faza grupowa:

Fair Play Koziegłowy 2:0 Raków Częstochowa

Fair Play Koziegłowy 0:1 Skra Częstochowa

Półfinał:

Fair Play Koziegłowy 0:1 Płomień Częstochowa

Mecz o 3. miejsce:

Fair Play Koziegłowy 2:1 LKS Kamienica Polska

Skład drużyny Fair Play Koziegłowy: Mateusz Stolarski, Dominik Jagiełło, Oskar Oravec, Kamil Dawid, Igor Piątkowski, Filip Kurzak, Nikodem Kurzak, Jan Bednarski, Bartosz Maciąg.

(**tu**), **foto:** profil na FB GKS-u Koziegłowy

eprasa.pl f8b09a4d7a

Nauka przeciw pandemii

Uniwersytet im. Adama Mickiewicza w Poznaniu wspiera inicjatywę Nauka przeciw pandemii. Jest to inicjatywa zrzeszająca uznanych ekspertów ze środowiska naukowego, którzy zjednoczyli się na rzecz szerzenia rzetelnej informacji dotyczącej konieczności szczepień przeciw COVID-19 oraz innowacyjnych technologii zastosowanych w szczepionkach.

Przedstawiciele środowiska naukowego w ramach inicjatywy „Nauka przeciw pandemii" przygotowali białą księgę pod tytułem „Szczepienia przeciw COVID-19. Innowacyjne technologie i efektywność" będącą kompendium wiedzy o szczepieniach, technologii i ich zasadności w walce z pandemią.

Z białej księgi dowiemy się m.in.

Co to są szczepionki mRNA co je łączy co różni, która jest lepsza?

Szczepionkę mRNA przeciwko COVID-19 opracowano w wyjątkowo szybkim tempie w 2020 r., ale badania nad jej technologią trwały ponad 10 lat.

Dlaczego szczepionki mRNA uważane są za bardzo bezpieczne i nie modyfikują DNA.

Koronawirusy są dużą rodziną wirusów RNA, do której należą gatunki zakażające ludzi i zwierzęta. W latach 60. XX w. odkryto, że niektóre gatunki zwierzęcych koronawirusów mogą zarażać również ludzi. W 2019 roku kolejny zwierzęcy koronawirus (później nazwany SARS-CoV-2) uzyskał zdolność do przenoszenia i rozprzestrzeniania się u ludzi, a w Chinach pojawiły się pierwsze ogniska zachorowań na wywołaną nim chorobę COVID-19. 11 marca 2020 roku WHO ogłosiła pandemię, której epicentrum szybko zaczęło się przenosić z Azji do Europy i Ameryki Północnej. W Polsce na początku grudnia 2020 roku całkowita liczba zidentyfikowanych przypadków COVID-19 przekroczyła milion. COVID-19 może stanowić zagrożenie dla życia, szczególnie wśród osób z grup wysokiego ryzyka, a epidemiczne rozprzestrzenianie się tej choroby, przy tak wysokim odsetku pacjentów wymagających hospitalizacji, bardzo szybko prowadzi do przeciążenia systemu opieki zdrowotnej. Niestety, przechorowanie COVID-19 nie jest jednoznaczne z wytworzeniem się trwałej odporności na tę chorobę.

Stoimy więc przed prostym wyborem zaszczepienia się przeciw COVID-19 lub brania udziału w trudno przewidywalnej loterii związanej z zachorowaniem i dalszym pogłębianiem się kryzysu zdrowotnego i gospodarczego. Skala pandemii COVID-19 i łatwość przemieszczania się ludzi powodują jednak, że tylko działania globalne, w tym podjęcie masowych szczepień, pozwolą na przerwanie krążenia wirusa. Szczepienia są najbezpieczniejszą drogą nabycia odporności przeciw COVID-19.

www. naukaprzeciwpandemii.pl

www.naukawpolsce.pl

Można składać wnioski o odroczenie płatności składek

Płatnicy, którzy czekają na wejście w życie przepisów Tarczy antykryzysowej 7.0, mogą już teraz składać wnioski o odroczenie terminu płatności składek za styczeń 2021 r. np. o miesiąc, czy dwa - przypomina Zakład Ubezpieczeń Społecznych.

Aktualnie trwają prace nad rozporządzeniem rządu wprowadzającym tzw. tarczę antykryzysową 7. Przewiduje ona m.in. zwolnienie z opłacania składek za grudzień 2020 r. lub za grudzień i styczeń 2021 r. dla płatników działających pod określonymi kodami PKD.

- Do czasu wejścia w życie przepisów, przedsiębiorca może odroczyć termin płatności składek np. o miesiąc lub opłacić składki w terminie, a później wystąpić z wnioskiem o zwolnienie z opłacania składek za te miesiące – informuje Beata Kopczyńska, regionalny rzecznik prasowy ZUS województwa śląskiego.

Jeżeli umowa o odroczenie została zawarta to pierwszeństwo w tej sytuacji ma wniosek o zwolnienie z opłacanie składek. Wówczas płatnicy otrzymają informacje o anulowaniu umowy o odroczenie.

W sytuacji gdy składki zostały opłacone i przedsiębiorca uzyskał zwolnienie to na jego wniosek mogą zostać zwrócone na wskazany rachunek bankowy lub może on zadecydować o przeznaczeniu powstałej nadpłaty na przyszłe składki.

Jeżeli natomiast okaże się, że płatnikowi nie przysługuje zwolnienie z opłacania składek za grudzień lub za styczeń i opłaci je po terminie płatności, to będzie mógł wystąpić z wnioskiem o odstąpienie od naliczania odsetek (RDO). Będzie mógł także wystąpić z wnioskiem o rozłożenie składek na raty.

WYCINKA
SADÓW OWOCOWYCH
I DRZEW OWOCOWYCH
ZA DARMO!

ZADZWOŃ TEL. 519 699 961

ANDSOUR
Kompleksowa obsługa w zakresie usług księgowych i płacowych.

Księgowość: Świadczymy usługi dla małych i średnich przedsiębiorstw, spółek prawa cywilnego i handlowego, indywidualnych osób fizycznych.
Kadry i płace: Zapewniamy Państwu kompleksową obsługę kadrowo-płacową.
Reprezentujemy Państwa przed organami kontroli: ZUS, Urzędem Skarbowym, Państwowej Inspekcji Pracy.
ANDSOUR Sp. z o. o.
ul. Borowe Pole 69, 42-400 Zawiercie,
tel.: (32) 670 35 20, e-mail: biuro@andsour.eu
Nasza strona internetowa: www.andsour.eu
@AndsourKsiegowoscKadryPlace

JUREX
"JUREX" ul. Wojsławicka 29 42-350 Koziegłowy
tel. 034/314 12 63
OPAŁ: WĘGIEL ORZECH
WĘGIEL GROSZEK
EKO GROSZEK WORKI
EKO GROSZEK LUZ
EKO MIAŁ
RATY

POWYŻEJ 2 TON DO 25 KM TRANSPORT GRATIS!

ECO POLIMER
POMPY CIEPŁA
FOTOWOLTAIKA
ELEKTRYCZNE KOTŁY CO
REKUPERACJA
MYSZKÓW ul.B.Prusa 82 www.polimer2.pl 604 433 181

eprasa.pl f8b09a4d7a

OGŁOSZENIA DROBNE

USŁUGI

AMSTAR Kancelaria prawno-podatkowa Antoni Starowicz - obsługa prawna, księgowa, kadrowo płacowa, restrukturyzacja przedsiębiorstw- Myszków ul. Jana Pawła II 10 tel. 34 3135693, www.kancelariastarowicz.pl

PRANIE, CZYSZCZENIE Karcherem dywanów, tapicerek. 500/200-337

Transport, przeprowadzki. 724/782-830

Udrożnianie, czyszczenie rur kanalizacyjnych (WUKO). 513/309-345

Mycie, czyszczenie kostki. 724/782-830

Koszenie, karczowanie, przycinanie tui. 513/309-345

Inspekcja rur kamerą, usuwanie zatorów, WUKO. 724/782-830

Wycinka drzew ze zwyżki oraz metodą alpinistyczną, karczowanie działek. Firma Alpistom Tel. 507/550-862

Heblowanie, obróbka drewna. 724-111-245

Radca Prawny Jadwiga Kwiecień Kancelaria Prawna Sp.k Myszków ul. Kwiatkowskiego 1/18a, tel. 791-732-142, e-mail : radca@jadwiga-kwiecien.pl, www. jadwigakwiecien. pl- porady prawne i procesy w sprawach: cywilnych (zasiedzenie, uwłaszczenie, spadki, zachowek, podział majątku, odwołanie darowizny), rodzinnych (rozwód, alimenty, władza rodzicielska), rent i emerytur, karnych

Kompleksowe usługi malowania dachów, www.alpistom.pl, 507/550-862

Pranie dywanów i tapicerek. Solidnie. 666/353-591

Usługa walcem 15t, spycharka, przyczepa niskopodwoziowa, samochód z HDS, koparki kołowe i gąsiennicowe, ładowarka HSW 534. 693/464-195, 606/667-269, 608/503-154

Wycinka, podcinka drzew alpinistycznie i zwyżką, karczowanie działek. 510/564-021

OPRÓŻNIANIE MIESZKAŃ 724/782-830

ZŁOTA RĄCZKA -NAPRAWY AWARIE 513/309-345

Naprawa: kuchnie, lodówki, zmywarki, witryny, lady, pralki automatyczne, wirnikowe, wirówki, montaż klimatyzacji w budynkach, kurtyny powietrzne, instalacje elektryczne. Tel. 506/655-874

Usługi hydrauliczne 884-003-259

Przeprowadzki kompleksowo, solidnie, terminowo- tanio. 669-981-705

Usługi remontowe- kompleksowo. T.502/702-175

Naprawa komputerów i laptopów. Dojazd do klienta. Tel: 601-623-740

LAWETA- przewóz samochodów i innych towarów 791-447-712

Wywóz szamba od 1do 8 m3 605-676-963

Transport, przeprowadzki, solidnie i terminowo tel. 505-158-734

Instalacje antenowe, domofonowe, alarmy, kamery, automatyka bramowa tel. 513-960-318

USŁUGI BUDOWLANE

TYNKI maszynowe. 509-574-010, 34-313-28-41

Instalacje C.O., wodno- kanalizacyjne, gazowe. Doradztwo, transport materiałów gratis, VAT 8%. Tel. 604/503-175

DOCIEPLENIA BUDYNKÓW, solidnie, fachowo i terminowo. Wieloletnie doświadczenie, kosztorys gratis. Tel. 502/702-175, www.agra-docieplenia.pl

MALOWANIE, gipsowanie, płytki, struktura, sufity podwieszane. Tel.603/075-050

MUROWANIE budynków, tynki, docieplenia, więźby dachowe, ogrodzenia. Tel.603/075-050

Wylewki maszynowe. Duże doświadczenie. Tel. 506/052-057

Docieplenia budynków, malowanie elewacji, tynki- silikonowe, akrylowe, żywiczne i inne. Podbitki dachowe, montaż parapetów. 666-034-268

Wylewki maszynowe miksokretem. 519-605-589

Kompleksowy remont łazienki i wnętrz oraz urządzeń sanitarnych. tel. 795-628-513

DACHY! montaż oraz podbitki dachowe TANIO! 511-134-378

REMONTY I WYKOŃCZENIA: GIPSOWANIE, PODWIESZANE SUFITY, KAFELKOWANIE. TANIO, SOLIDNIE. FAKTURA VAT535-018-011

DACHY więźby usługi dekarskie, podbitki, zadaszenia tarasów. 508-453-992

Usługi koparkoładowarką, fundamenty, wykopy, niwelacje terenu itp. 602-765-058

DACHY więźby, usługi dekarskie, podbitki, zadaszenia tarasów. 508-454-992

Kafelkowanie, remonty 884-003-259

Więźby dachowe, krycie, deskowanie, rynny, remonty, przebudowy. Tel.603-968-668 502-023-510

Instalacje c.o., woda, gaz- MONTAŻ KOTŁÓW GAZOWYCH 8% VAT na materiał. Wycena i transport gratis Tel.601/740-919

Gładzie, malowanie. 668-139-360

Profesjonalne wykańczanie wnętrz, adaptacja poddaszy, łazienki, tarasy, balkony. Tanio i solidnie. Zapraszam. 788-474-118

Docieplenia budynków, malowanie elewacji. 607-905-618

Wykańczanie wnętrz kompleksowo. Tel. 665-579-804

Wykończenia wnętrz, gipsowanie, malowanie, karton- gips. 507-467-009

Oferuje układanie glazury, malowanie, wykańczanie wnętrza 514-178-341

Adaptacja poddaszy, gipsowanie, malowanie, docieplenia tel.518-375-220

SPRZEDAM- DZIAŁ BUDOWLANY

Drewno opałowe, kominkowe, zrzyny. 724-111-245

Deski, tarcica budowlana. 724-111-245

Promocja- węgiel- od 620zł/ tona. Kruszywa drogowo-budowlane oraz piaski. 693/464-195, 606/667-269

Rury mostkowe dwuwarstwowe, karbowane (na przepusty, K2KAN). Tel. 693/464-195, 606/667-269, 608/503-154

Drewno opałowe w klockach.

510/564-021

DOM i OGRÓD

Wycinka drzew, czyszczenie działek. 510/564-021

Wycinka drzew trudnych. Pielęgnacja ogrodów. Karczowanie działek. 881-332-455

Drewno opałowe- kominkowe tel. 537-009-337, 34-314-33-53

NAUKA

Matematyka. 663/364-028

BIOLOGIA. 503-077-360

Matematyka- wszystkie poziomy. Dojazd (nauczyciel). 695-373-354

Angielski- dojazd do ucznia. Tel. 796-460-963

BIZNES

Firma DARPLAST zleci solidnej i odpowiedzialnej ekipie: montaż stolarki budowlanej oraz rolet i bram garażowych, drobne prace wykończeniowe. Stała współpraca w realizacji zleceń u klientów. Oferujemy: atrakcyjne warunki. Wymagamy: udokumentowanego doświadczenia, własnego transportu i profesjonalnych narzędzi. info@salonokien.pl Osobiście piątek 15.00-17.00 Myszków ul. Lotnicza 3, tel.669-337-637

Szwalnia przyjmie szycie cholewek. 534-055-604

DAM PRACĘ

Zakłady Mięsne w Siedlcu g. Janów zatrudni masarzy lub do przyucznia oraz kobiety do pakowania

POSZUKUJEMY
PRACOWNIKA NA STANOWISKO BIUROWE

- Sprawna i profesjonalna obsługa klienta (telefonicznie, mailowo)
- Bardzo dobra obsługa komputera w tym pakietu Office
- Dobra organizacja pracy
- Rzetelne i dokładne uzupełnianie danych oraz ich raportowanie

Co oferujemy:
- Umowę o pracę

tel. 662-079-468

eprasa.pl f8b09a4d7a

wędlin tel. 601-537-269

ZATRUDNIĘ BRUKARZY I POMOCNIKÓW. TEL. 510-388-048

Producent Choinek- Zatrudni osobę na stanowisko składacz choinek. Wysokie zarobki. Praca całoroczna. Umowa o pracę 502-276-559

Zatrudnię brukarzy i pomocników. 728-768-975

Firma obuwnicza zatrudni osobę do wszywania texonu i obszywania megwalem. Praca stała. 503-061-515

Przyjmę zespół do szycia cholewek. 792-022-463

Zlecę szycie maszynowe cholewek chałpniczo. 792-022-463

PPHU POLBUT zatrudni osoby do produkcji obuwia na stanowiska; Krojczy, Szyjąca, Stołowa, Szarfowanie, Wszywanie texonu, Monter obuwia, Obszywanie gotowego obuwia. Kontakt telefoniczny pod numerem; 607 913 231 w godzinach 08.00 - 14.00 lub e-mail. polbut@polbut.pl

Przyjmę do pracy przy produkcji i na maszyny Masłońskie CV m.karkocha1@wp.pl

Firma POLBUT przyjmie na stanowiska- monterów, krojczych, szyjące, stołowe, wszywanie texonu, magwal oraz szarfiarza Kontakt od 8.00-14.00 tel. 607-913-231, 665-056-609

Zatrudnię pracownika do prac wykończeniowych i dociepleń możliwość przyuczenia tel.517-021-758

Szukam opiekunki do dziecka 604-915-558

Przyjmę do pracy szyjące, stołowe lub cały zespół. 600-012-082

W ZWIĄZKU Z DYNAMICZNYM ROZWOJEM FIRMA PROTECTOR OCHRONA ZATRUDNI OSOBY Z UMIARKOWANYM LUB ZNACZNYM STOPNIEM NIEPEŁNOSPRAWNOŚCI DO DOZOROWANIA OBIEKTÓW MYSZKÓW / KOZIEGŁOWY KONTAKT W GODZINACH 9.00- 15.00 570-920-256 / 502-382-044 LUB W SIEDZIBIE FIRMY MYSZKÓW UL.SŁOWACKIEGO 72

ELEKTRYKA DO PRZYUCZENIA tel. 504-362-205

Pan/Pani do biura tel. 513-076-860

Noclegi dla pracowników
tel. 602398386

Do montażu Paneli Fotowoltaicznych tel. 504-362-205

Murarzy, osoby chętne do przyuczenia 500-659-287

Firma WOLMOT w Wolbromiu zatrudni pracowników produkcji i utrzymania ruchu. Szczegóły na stronie www.wolmot.com.pl zakładka REKRUTACJA oraz pod numerem telefonu 32-644-18-48

POSZUKUJEMY PRACOWNIKÓW do: tynków maszynowych z doświadczeniem oraz do przyuczenia, płytki- kartongipsy- gipsówki, ocieplenia, forma zatrudnienia do uzgodnienia tel. 509-574-010, 34-313-28-41 Firma SOYER ul.Partyzantów 21

Zatrudnię mechanika samochodowego, elektromechanika samochodów osobowych i dostawczych. Wymagane doświadczenie zawodowe. tel 502-126-446

SZUKAM PRACY

Sprzedam rowerek stacjonarny. 661-682-280

Nawiąże współpracę- wszywanie Teksonu tel. 883-769-694

Ślusarz- spawacz tel. 697-324-803

SPRZEDAM

Sprzedam Franię wirówkę. 661-682-280

Pralki automatyczne, lodówki, kuchnie gazowe oraz naprawa. Tel. 506-655-874

Sprzedam komplet mebli (ewentualnie pojedyncze elementy). Meble wykonane z płyty meblowej koloru orzechowego. Wymiary: komoda - h 78 cm, gł. 44 cm, szer. 190 cm/ witryna wysoka - h 202 cm, gł. 50 cm, szer. 76 cm, szafka rtv - h 35 cm, gł. 60 cm, szer. 180 cm. Cena 300 zł za komplet lub po 100 zł pojedynczo. Meble były używane przez kilka lat, jednak nie są zbyt zniszczone. Odbiór w Żarkach Letnisko. 501-352-025

Sprzedam tanio laptopa DELL, HP i komputer PC, dysk SSD, Windows10, 2 lata gwarancji. Tel: 503-305-572

Meblościanka używana w dobrym stanie, szer. 3m, kolor niebiecki, bardzo dobra jakość wykończenia, produkt krajowy. cena 500zł. 692-163-411

Stolik pod telewizor, zakupiony w Ikea, w dobrym stanie, cena 100zł. 692-163-411

Sprzedam spawarkę wirową tel. 880-460-911

Sprzedam kabinę prysznicową kwadratową tel. 518-494-296

MASZYNY I URZĄDZENIA SPRZEDAM

Rębak elektryczny; heblarkę; silnik elektryczny 10KW. 698-223-350

KUPIĘ

Kupię złom, AGD. 661-682-280

STARE WAZONY SZKŁO SERWISY, RZECZY PRL 513/309-345

STAROCIE PRL i starsze: porcelana, szkło, ceramika, lampy, obrazy, meble, zabawki, książki. GOTÓWKA 601-080-149

PRZYJMĘ

Przyjmę gruz Żarki ul. Myszkowska tel. 504-058-295

Przyjmę gruz Żarki ul. Myszkowska tel. 504-058-295

NIERUCHOMOŚCI

Chcesz DOBRZE sprzedać lub kupić nieruchomość. Zadzwoń- biuro nieruchomości **SIKOMAS**. Tel. 667-981-112

NIERUCHOMOŚĆ- DO WYNAJĘCIA

Lokal 33m2 w pobliżu Mili Myszków-Kościuszki tel. 728-621-948

Mieszkania dla pracowników- ścisłe centrum Myszkowa tel. 602-398-386

Do wynajęcia mieszkanie 2 pokoje w domu prywatnym Myszków Światowit. 603-611-510

NIERUCHOMOŚĆ- SPRZEDAM

Dom, Myszków, ul.Kościuszki, w pobliżu marketu Mila. Piętro mieszkalne, parter- lokale usługowe i część mieszkalna. 728-621-948

Sprzedam 1 ha lasu w Zawadzie obok Żarek tel. 518-011-007

Działka budowlana w Kotowicach przy ul. Kolejowej 661-298-740

Sprzedam mieszkanie 54m2 Myszków- Będusz. Tel.693-528-485

Sprzedam działkę budowlaną o pow. 1500m2 i działkę rolną o pow. 0,4619ha w Markowicach. Tel.788-939-054, tel.796-348-016

Sprzedam działkę rolno- budowlaną 9500m2 w Żelisławicach ul. Górny Las. Tel.668-064-573

Sprzedam działki budowlane w Cynkowie tel. 512-499-646

Sprzedam kawalerkę w centrum Myszkowa. 2 piętro tel. 667-981-112

Myszków okol. działki budowlane od 2500m2 do 9000m2, 60tys. do 130tys. 604-323-822

Sprzedam działkę budowlaną 3800 mkw KARLIN lub zamienię na lokal pod działalność gospodarczą w Zawierciu. 605-064-599

Lgota Nadwarcie. Sprzedam działkę rolno-budowlaną; 9892 m2 w atrakcyjnej lokalizacji. Cicha okolica, w pobliżu szkoła, przedszkole oraz kościół. Podłączone media: woda i prąd; gaz w trakcie realizacji (planowane zakończenie na rok 2022). Część budowlana działki ma wymiary 18,5 x 60m. Cena 149 tys. 695-936-156

Sprzedam działkę rolną Przyłubsko 3.200m2, cena 22.000 zł 511-339-714

NIERUCHOMOŚĆ- KUPIĘ

Grunty rolne, nieużytki kupię. Tel. 667/981-112

Kupię teren zaniedbany do wyburzenia. 794-999-672

Kupię mieszkanie do remontu. tel. 608-332-074 511-732-544

Kupię mieszkanie w centrum Myszkowa do 36m2 tel. 722-018-859

Kupię działkę przemysłową ok. 2000mkw. 793-723-122

Zakład Wodociągów i Kanalizacji Sp. z o.o. w Myszkowie poszukuje osoby do pracy na stanowisku

OPERATOR
Urządzeń Oczyszczania Ścieków

WYMAGANIA:
- wykształcenie średnie techniczne, preferowany profil (specjalność) elektryk, automatyk, elektromechanik
- wiedza z zakresu instalacji elektrycznych oraz elektrycznych napędów maszyn i urządzeń – minimalne uprawnienia elektryczne poniżej 1kV
- umiejętność w zakresie pracy, działania oraz napraw maszyn i urządzeń

Dodatkowe atuty:
- uprawnienia operatora koparko-ładowarki
- prawo jazdy kategorii „T"

OFERUJEMY:
- umowę o pracę na pełny etat
- możliwość rozwoju i zdobycia doświadczenia
- pracę w systemie zmianowym

Osoby zainteresowane prosimy o kontakt:
tel. 34/3132011 wew. 17 lub 31, e-mail: sekretariat@zwik-myszkow.pl
bądź osobiście w siedzibie ZWiK MYSZKÓW ul. Okrzei 140
Rekrutacja trwa do 29.01.2021r.

OGŁOSZENIA DROBNE PRZYJMOWANE SĄ DO ŚRODY KAŻDEGO TYGODNIA DO GODZ. 17.00

eprasa.pl f8b09a4d7a

Kupię ziemię rolną w Zabijaku, Pińczycach, Hucie Starej, Potaszni 3-3.5 zł/m2. 604-323-822

Kupię małe mieszkanie, działki lub mały domek z działką 695-157-456

AUTO- SPRZEDAM

Skoda Fabia 1.2, 2009r. 698-223-350

Mercedes Benz C180 1993r, Citroen Saxo 1,5 diesel 2002r, cena do negocjacji. 500-156-338

Fiat Panda 1,2 benzyna +LPG 2012r, 502-075-162

Sprzedam Volkswagen Passat B6 sedan 2005r. tel. 880-460-911

Sprzedam Peugeot 407, 1,8 combi szary metalik 16 V benzyna 2006r. krajowy cena 8500 zł tel. 793-168-818

Fiat Seicento poj. 900 2000r. tel. 602-749-593

Opel Vektra 2004r. sedan srebrny full opcja 602-666-855

Peugeot 407 2007r. 2HDI srebny full opcja 602-666-855

Sprzedam Opla Astrę II G 2.0 diesel 1999r. kombi, kolor czarny. Cena do uzgodnienia. 605-973-353

Opel Omega B 99r. 2,0 16V LPG cena do uzgodnienia 882-249-322

MOTO- KUPIĘ

Kupujemy samochody dojazd, gotówka! 609-663-056

Kupię każde osobowe, gotówka, dojazd do klienta. Tel.504-758-014

Kupię Fiata 125p stan obojętny tel: 886-410-873

AUTO- MOTO CZĘŚCI- SPRZEDAM

Opony zimowe używane 13, 14, 15, 16, 17, 18. 669-842-245

Opony zimowe z felgami do Opla, 195/65/15 cena 440 zł 500-804-894

AUTO- MOTO USŁUGI

Złomowanie pojazdów zaświadczenie i gotówka od ręki, dojazd do klienta tel. 794-560-010.

AUTOLAWETA- USŁUGI. TRANSPORT SAMOCHODÓW, MASZYN DO 6T. 601-471-625.

Wszystkie osobowe z instalacją gazową, 70gr/ kg. 535-018-011.

AUTO- KUPIĘ

Kupię każde sprawne, uszkodzone, zepsute. 508-331-536

Auto skup od właściciela. Pilnie kupię! Gotówka i umowa od ręki. Tel.535-988-450

Skup samochodów osobowych zniszczone, skorodowane, uszkodzone, najwyższe ceny. Dojazd do klienta. Tel.511-044-013

Auto skup, złomowanie. Najlepsze ceny. 502-680-300

Skup aut. Kupię uszkodzone, całe, skorodowane, na złom. Dojazd do klienta. 514-755-229

SPRZEDAM MASZYNY ROLNICZE

Ciągnik C335 1992r. 698-223-350.

Sprzedam Prasę Z-224, zaczep + drabinka tel. 880-460-911.

Sprzedam pług 4-skibowy oraz brony 3 polowe tel. 783-297-518.

Sprzedam ciągnik „Władimirec" T-25A rok prod. 1985 tel. 509-383-702.

Pługi 2- brony tel.692-166-137.

Pługi dwuskibowe i brony 692-166-137.

Rozrzutnik jedno osiowy, kosiarka rotacyjna polska,ceny do uzgodnienia tel.882-249-322.

ROLNICTWO

Sprzedam zboże, siano tel. 608-436-062.

Sprzedam pszenżyto.791-963-505.

Siano w kostkach sprzedam, kombajn Class, traktor ruska. Tel. 784-620-011.

Sprzedam siano i słomę w kostkach. 797-943-153.

Owies, sianokiszonka 506-519-131.

Siano kostka tel. 885-278-354.

Sprzedam siano, potraw, pszenżyto tel. 880-460-911.

Sprzedam- siano zeszłoroczne 120x120 trzymane w stodole, ziemniaki jadalne z własnego gospodarstwa tel.781-509-313.

Sprzedam groch 692-166-137.

ZDROWIE

NZOZ Centrum Diagnostyki Medycznej „Endoscopica" Rok Zbigniew tel.32 348-60-33, www.gastroskopiazawiercie.pl- Poradnia Gastrologiczna gastroskopie.kolonoskopie w znieczuleniu, Pracownia USG: USG jamy brzusznej, piersi, tkanek miękkich,tarczycy, biopsje. Poradnia kardiologiczna i hipertensjologiczna :próba wysiłkowa. holter ekg i ciśnieniowy, usg serca. Poradnia ginekologiczna: usg ginekologiczne. Poradnia medycyny sportowej. Poradnia psychiatryczna. Diagnostyka i leczenie chorób żył: badania naczyniowe USG/Doppler kończyn górnych i dolnych, aorty, tętnic szyjnych.

NZOZ „ŚWIĘTA MONIKA" sp. z o.o. W MYSZKOWIE OFERUJE: PORADNIE SPECJALISTYCZNE - laryngolog, laryngolog dziecięcy, dermatolog, ortopeda, chirurg ogólny, chirurg naczyniowy, chirurg dziecięcy, ginekolog, chirurg plastyk, urolog, psychiatra, okulista. ZABIEGI OPERACYJNE- LARYNGOLOGICZNE DOROSŁYCH I DZIECI (usuwanie migdałków gardłowych,podcięcie wędzidełka, operacje nosa, endoskopowe zabiegi na zatokach, krwawienia z nosa, przegrody nosa, chrapanie) CHIRURGII OGÓLNEJ- (żylaki, przepuklina, endoskopowe usuwanie pęcherzyka żółciowego, zmiany skórne, implantacja leku Disulfiram, ORTOPEDII- (artroskopia kolan, usuwanie zespoleń, przykurczy, cieśni nadgarstka), UROLOGII- (stulejka, wodniak, wędzidełko napletka, żylaki powrózka, cystoskopia), GINEKOLOGII- (abrazja, kolposkopia, gruczoł Bartholina, konizacja, elektrokoagulacja). Kontakt: 34-313-73-00, 531-516-009, 731-311-166, email: rejestracja@swmonika.pl, www.swmonika.pl, portal Znany Lekarz umów wizytę.

ZWIERZĘTA- SPRZEDAM

Sprzedam cielaki 500-492-997.

Prosięta sprzedam tel. 34-315-48-34, 798-899-245.

Sprzedam prosięta 724-441-141.

CHCESZ ZAREKLAMOWAĆ SIĘ W KURIERZE ZAWIERCIAŃSKIM ZADŹWOŃ TEL. 34 313 71 20

Gazeta Myszkowska
w prenumeracie cyfrowej!
wejdź na eprasa.pl

NOCLEGI DLA PRACOWNIKÓW

- ścisłe centrum Myszkowa (blisko dworca PKP i PKS)
Do Dworca PKP i PKS Lidla i Netto 4 minuty drogi.
Do Autobusu Miejskiego 1 minuta.
- atrakcyjne ceny
W cenie zakwaterowania media + internet.
NOWA KUCHNIA, ŁAZIENKA, ŁÓŻKA, POŚCIEL!
Pralnia.
Informacja tel. 602 39 83 86

JAK ZAMÓWIĆ OGŁOSZENIE

Zachęcamy do zlecania nam ogłoszeń drobnych i reklam telefonicznie: 34 3137120 Wyślij sms-em treść ogłoszenia, z informacją przez ile tygodni ma się ukazywać na nr: 536 334 438 lub
mailowo: reklama@gazetamyszkowska.pl Odeślemy wycenę, poprosimy o wpłatę.
Nr konta do wpłat: MyszPress 51 2490 0005 0000 4530 6719 7466 W polu „tytułem" wpisujemy nr telefonu z ogłoszenia lub nr zlecenia.
Ogłoszenie drobne zamówione przez www.gazetamyszkowska.pl od razu ukaże się w internecie i kolejnych wydaniach Gazety Myszkowskiej.

eprasa.pl f8b09a4d7a

RUSZA OGÓLNOPOLSKA KAMPANIA EDUKACYJNA #rePETujemy

ALPLA wystartowała z ogólnopolską kampanią edukacyjną #rePETujemy, której głównym celem jest zwiększanie świadomości społeczeństwa odnośnie tworzyw sztucznych, związanego z nimi wpływu na środowisko oraz odpowiedniego ich wykorzystywania i recyklingu. Za sprawą powielania szeregu mitów, wiedza Polaków na ich temat jest bardzo mała. Potwierdzeniem tego są wyniki badania opinii, zrealizowane przez Instytut IQS, z których wynika, że 70% Polaków uważa opakowania z tworzyw sztucznych za najmniej przyjazne środowisku ze wszystkich dostępnych na rynku rozwiązań, co dementuje z kolei szereg naukowych raportów.

KONIECZNOŚĆ REEDUKACJI SPOŁECZEŃSTWA

Kampania #rePETujmy powstała, aby zapewnić przyszłym pokoleniom możliwość życia w zdrowym środowisku poprzez kształtowanie proekologicznych postaw, mających skutkować podejmowaniem odpowiedzialnych decyzji dotyczących gospodarowania odpadami. Organizatorzy kampanii podkreślają, że osiągnięcie efektów proekologicznych działań będzie możliwe wyłącznie dzięki zaangażowaniu się na rzecz natury każdego z nas.

– Błędne informacje na temat tworzyw sztucznych rozpowszechniane są od lat, a prawda jest taka, że zostały one wynalezione, by chronić nasze zasoby naturalne i być alternatywą dla innych materiałów. I są nią, gdy wykorzystujemy je w odpowiedzialny sposób. Niestety, zła sława tworzyw sztucznych wynika także z podejmowanych przez ludzi decyzji i nieprawidłowego gospodarowania odpadami – śmieci wyrzucane są gdzie popadnie. Od indywidualnych decyzji i zachowań każdego z nas zależy więc czy opakowania będą mogły zostać przetworzone i ponownie wykorzystane, zyskując swoje „kolejne życie” – mówi **Anna Urbańska**, koordynator kampanii edukacyjnej #rePETujemy w ALPLA.

POLACY ŻYJĄ W BAŃCE MITÓW O TWORZYWACH SZTUCZNYCH

Jak wynika z raportu przygotowanego na podstawie badań opinii, prawie 80% ankietowanych deklaruje ograniczanie zużycia plastiku. Wśród najczęściej wskazywanych tego przejawów są własne torby na zakupy oraz kupowanie żywności i napojów w opakowaniach innych niż plastikowych. To pewien paradoks, bo te ostatnie mają najmniej szkodliwy na środowisko wpływ. Jednocześnie połowa naszego społeczeństwa sądzi, że w całym cyklu życia, butelki plastikowe generują największą emisję CO2, a jest zupełnie inaczej. To opakowania z alternatywnych tworzyw wiodą w tym zakresie prym.

Niemalże każda ludzka aktywność generuje emisję do atmosfery gazów, w tym CO2, a wskaźnikiem tego jest tzw. ślad węglowy. Jednak, jak pokazują wyniki badań LCA (Life Cycle Assessment – wpływ na środowisko w całym ich cyklu życia produktu m.in. produkcja, transport, recykling) opracowanych przez C7 Consult, opakowania z tworzyw sztucznych są bardziej ekologicznym rozwiązaniem. Dla przykładu wskaźnik ekwiwalentu emisyjności CO2 do środowiska w przypadku butelek PET jednorazowego użytku wynosi 133 g. na opakowanie, podczas gdy dla butelek szklanych jednorazowego użytku współczynnik ten jest blisko czterokrotnie wyższy (522 g.).

Wiele w ostatnim czasie mówi się również o mikroplastiku. Coraz częściej Świat obiegają zdjęcia oceanów, po których pływają ogromne połacie opakowań z tworzyw sztucznych – o opinie dot. źródła jego pochodzenie zapytani zostali uczestnicy badania. 65% respondentów uważa, że głównym źródłem mikroplastiku są opakowania z tworzyw sztucznych. W rzeczywistości mikroplastik występujący w oceanach pochodzi głównie z syntetycznych tkanin (35%), ścierających się opon samochodowych (28%), a także kurzu miejskiego (24%).

Podobnych problemów, niejasności i dylematów jest bardzo wiele. Powyższe wnioski z badania będące jego małą częścią wyraźnie pokazują, że edukacja i budowanie świadomości wśród całego społeczeństwa wokół ochrony środowiska jest działaniem niezbędnym. Od dłuższego czasu prowadzonych jest wiele badań naukowych mających na celu pogłębienie diagnozy pokazującej wpływ tworzyw sztucznych na środowisko. Wyeliminowanie ich z rynku jest niemożliwe i jednocześnie bezzasadne, bo przy prawidłowym ich gospodarowaniu są naszym sprzymierzeńcem a nie wrogiem. To w znacznej mierze właśnie od nas zależy, czy tworzywa sztuczne będą cennym surowcem, czy też zwykłym odpadem. Kampania #rePETujemy będzie służyła właśnie temu, aby każdy z osobna mógł podejmować najlepsze z możliwych wyborów.

NASZE MĄDRE WYBORY WAŻNYM ELEMENTEM GOSPODARKI O OBIEGU ZAMKNIĘTYM

Opakowania z tworzyw sztucznych wspierają tworzenie gospodarki o obiegu zamkniętym. Przekłada się to zarówno na korzyści dla środowiska naturalnego, jak i nas samych. Niezbędna ku temu jest jednak zasada 4RE, w której skład wchodzą:

REcycle – prawidłowa segregacja tworzyw pozwalająca na przetworzenie opakowań, ponowne wykorzystanie materiałów i nadanie opakowaniom drugiego życia,

REduce – odpowiedzialność producentów i ograniczenie ilości materiałów wykorzystywanych przez nich do produkcji opakowań,

REuse – ponowne wykorzystywanie opakowań np. dzięki rozwiązaniom takim jak butelki zwrotne PET,

REplace – zastępowanie trudnych do przetworzenia materiałów opakowaniowych, tymi nadającymi się do recyklingu i bardziej przyjaznymi środowisku.

- Jako lider w produkcji opakowań z tworzyw sztucznych i ich recyklingu czujemy się odpowiedzialni za edukację społeczeństwa na ich temat, w tym w zakresie segregowania odpadów. ALPLA od lat wprowadza na rynek innowacyjne produkty minimalizujące wpływ tworzyw sztucznych na środowisko. Kampania #rePETujemy jest kolejnym z naszych działań w ramach społecznej odpowiedzialności biznesu – dodaje **Anna Urbańska**.

Materiał Biuro prasowe kampanii edukacyjnej #rePETujemy

ogłoszenie płatne

WYCIĄG Z OGŁOSZENIA O PRZETARGACH

Wójt Gminy Niegowa ogłasza I przetarg na sprzedaż nieruchomości stanowiących własność Gminy Niegowa

Lp	Dane ewidencyjne	KW Nr	Przeznaczenie w miejscowym planie zagospodarowania przestrzennego	Cena wywoławcza netto	Wadium	Godzina przetargu
1	2	3	4	5	6	7
1	Obręb Sokolniki, działka **nr 1308** k.m. 11, pow. 0,0710 ha.	CZ1M/00008582/1	Tereny zabudowy mieszkaniowej jednorodzinnej, tereny zabudowy mieszkaniowej zagrodowej, tereny usług komercyjnych, droga zbiorcza.	19.873,00 zł.	1.900,00 zł	13^{00}
2	Obręb Bobolice, działka **nr 457/2** k.m. 2, pow. 0,1000 ha	CZ1M/00057181/8	Tereny zabudowy mieszkaniowej jednorodzinnej.	46.430,00 zł	4.600,00 zł	13^{30}

1. Przetargi odbędą się w budynku Gminnego Ośrodka Kultury w Niegowie ul. Wojska Polskiego 2 (sala widowiskowa, I piętro) w dniu 23 lutego 2021 r.

2. Do ceny sprzedaży nieruchomości ustalonej w wyniku przetargu zostanie doliczony podatek Vat zgodnie z przepisami ustawy o podatku od towarów i usług.

3. Pełna treść ogłoszenia opublikowana jest na stronie internetowej www.niegowa.bip.net.pl w zakładce Gmina – Przetargi (poz. inne) i wywieszona na tablicy ogłoszeń Urzędu Gminy Niegowa.
4. Wadium w pieniądzu należy wpłacić na wybraną działkę w podanej wyżej wysokości, na rachunek Gminy Niegowa Nr 69 8591 0007 0330 0920 5051 0007 w Krakowskim Banku Spółdzielczym oddział Niegowa najpóźniej w dniu 17 lutego 2021 r. Za zachowanie terminu uważa się datę wpływu środków pieniężnych na w/w rachunek bankowy.

5. Szczegółowe informacje dotyczące przetargów można uzyskać w Urzędzie Gminy Niegowa ul. Sobieskiego 1, pokój nr 2, tel. (34) 315 10 48, 315 10 20 wew. 102.

Niegowa, dnia 20.01.2021 r.

eprasa.pl f8b09a4d7a

„Bohjalian trzyma mocno w napięciu i zasypuje [nas] zdumiewającymi niespodziankami”. The Wall Street Journal

„W książce jest tyle zwrotów akcji, że czytelnik cały czas zgaduje i zastanawia się, kto mówi prawdę”. Seattle Post-Intelligencer

Kiedy Cassandra Bowden budzi się obok niedawno poznanego Alexa w pokoju hotelowym w obcym kraju, próbuje przypomnieć sobie wydarzenia poprzedniej nocy. Wysuwa się cicho z łóżka i patrzy na mężczyznę, z którym spędziła noc. Dostrzega wciąż mokrą kałużę krwi na świeżym, białym prześcieradle. On nie żyje. Cassie boi się zadzwonić na policję – samotna singielka w pokoju hotelowym daleko od domu – i zaczyna kłamać. Kłamie, kiedy dołącza do innych stewardów i pilotów w furgonetce. Kłamie w drodze do domu, obsługując kabinę pierwszej klasy. Okłamuje agentów FBI w Nowym Jorku, których spotyka przy bramce. Wkrótce będzie za późno, żeby powiedzieć prawdę o tym, co się naprawdę wydarzyło. Czy mogła go zabić? Jeśli nie – kto to zrobił?

Intrygująca historia o pamięci, uzależnieniu i morderstwie. Wydawnictwo Sonia Draga

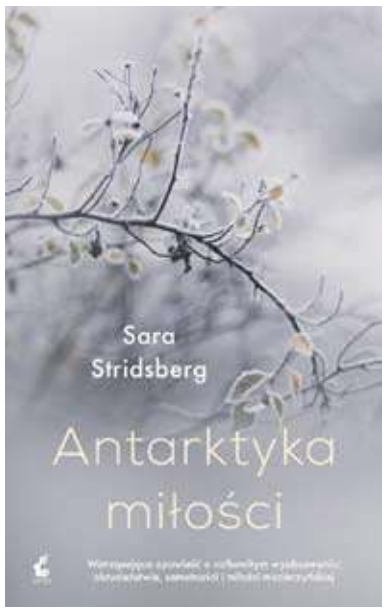

Wstrząsająca opowieść o całkowitym wyobcowaniu: okrucieństwie, samotności i miłości macierzyńskiej

Przez chwilę żyła w świecie pełnym pożądania, tęsknoty i strachu. W końcu ktoś zgasił światło jej istnienia, a szczątki rozrzucił po okolicy. Zostali tylko Valle i Solveig – kiedyś jej dzieci – umieszczeni w rodzinach zastępczych na terenie Szwecji. Jej rodzice, Ivan i Raksha, nadal żyją. Błądzą po Sztokholmie i zagubionej krainie zmarłych. Śmierć czeka, a chwila, w której się zjawi, trwa nieustannie.

„Powieść, którą się odrzuca i której zarazem nie można się oprzeć. Brutalna i dziwnie pełna światła, dzika i gwałtowna, a przy tym pełna miłości i czułości”.

Aftenposten

Sara Stridsberg stworzyła sugestywny portret bezbronnej kobiety, po raz kolejny udowadniając, że po mistrzowsku balansuje między przystępną a oryginalną i wymagającą prozą. W Antarktyce miłości – historii o nieoczekiwanym uczuciu, czułości i świetle w opanowanym przez ciemność świecie – splatają się strach i piękno, tęsknota i rozpacz, dając niezwykle brutalny i niepokojący obraz. Wydawnictwo Sonia Draga

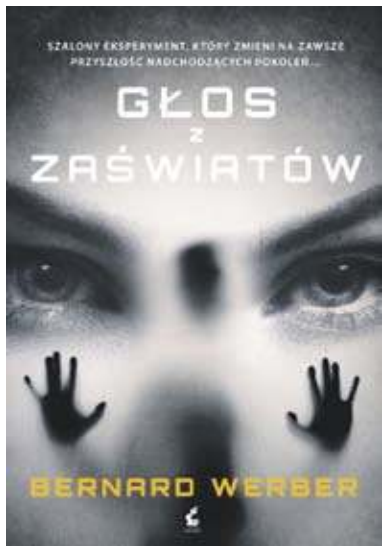

Pewnego poranka Gabriel Wells, wzięty pisarz, budzi się i odkrywa, że… umarł. Co więcej, wszystko wskazuje na to, że został otruty. Mężczyzna wędruje po świecie żywych, lecz pozostaje widoczny tylko dla Lucy Filipini – medium – która pracuje dla tajemniczej Hierarchii. Wspólnie podejmują osobliwe śledztwo, w którym towarzyszy im Encyklopedia wiedzy względnej i absolutnej Edmunda Wellsa – monumentalne dzieło przodka Gabriela.

Niepokojąca, żywa, wartka. salon-litteraire.linternaute.com

Decyzja o otwarciu tej książki oznacza zgodę na poruszanie się pomiędzy dwoma światami i odłożenie wszelkiego racjonalizmu. Lektura tej powieści pozwala wziąć udział w szalonym i niezwykłym doświadczeniu. Werber po raz kolejny zaskakuje. „Le Parisien”

Koniec
Mats Strandberg

Masz siedemnaście lat. Jest lato i świat wygląda dokładnie tak jak zawsze, ale ty wiesz, co się zbliża. Za miesiąc nie będzie nas wszystkich. Jak to jest dokładnie znać datę i godzinę swojej śmierci? Co chcesz zrobić w czasie, który ci pozostał? I z kim chcesz być, gdy nadejdzie koniec?

Koniec to apokaliptyczna opowieść o dwojgu samotnych, młodych ludziach w świecie, który istnieje na kredyt. Tragiczne wydarzenie łączy ich i staje się ich obsesją, tylko czy znajdą odpowiedź na swoje pytania zanim nadejdzie koniec? Wydawnictwo Sonia Draga

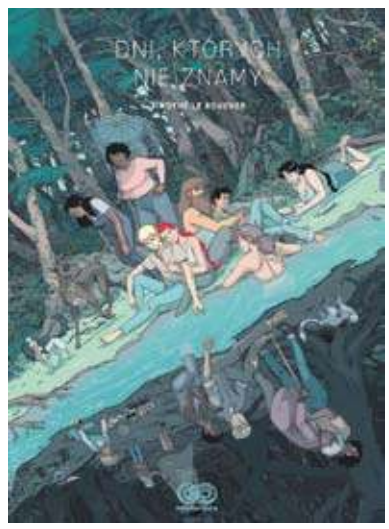

Co byś zrobił, gdybyś nagle zdał sobie sprawę, że żyjesz tylko co drugi dzień i nie wiesz co dzieje się z twoim ciałem w międzyczasie? Dwudziestokilkuletni Lubin Maréchal odkrywa, że swoje ciało dzieli z inną osobą. Początkowo próbuje dogadać się z intruzem, nadać ich koegzystencji jakieś ramy. Niestety krok po kroku zaczyna tracić kontrolę nad sytuacją.

Wkrótce orientuje się, że grozi mu całkowite unicestwienie. Kto wie ile dni mu jeszcze zostało?

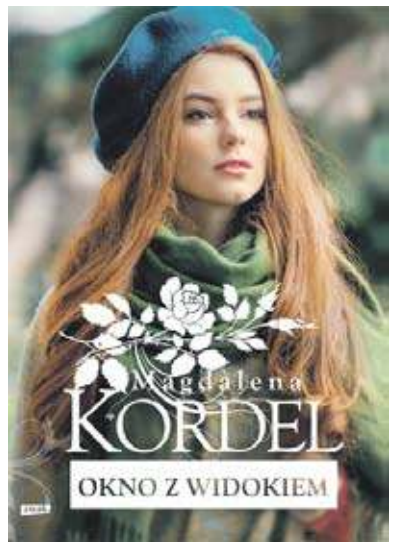

W Malowniczem przeszłość miesza się z teraźniejszością, a skrywane od lat sekrety rodzinne wychodzą na jaw.Po pewnej aferze na uczelni Róża, archeolog, postanawia uciec do Malowniczego, które w dzieciństwie było jej ostoją. Czeka tam na nią ukochana babcia ze swoim niemężem.

Sielską atmosferę psuje jednak wstrząsająca informacja – pewien inwestor chce zrównać z ziemią uwielbianą przez Różę kapliczkę św. Antoniego…

Dziewczyna postanawia zawalczyć o swój raj na ziemi. Udaje jej się w to zaangażować niemal każdego, kto akurat znalazł się na jej drodze.

Szkoła magicznych zwierząt. Na głęboką wodę

Lato, słońce, basen! Uczniowie z klasy panny Cornfield wraz ze swoimi magicznymi zwierzętami beztrosko pluskają się w wodzie. Wszyscy – prócz Hatice. Czy dziewczynka zda kiedykolwiek egzamin na odznakę „Już pływam”? Henry ma już dość wiecznych kłótni z rodzicami. Ucieka z domu i stara się jakoś przetrwać w lesie. Wtedy niespodziewanie nadchodzi pomoc..

Wyjątkowy sernik z przepisu babci

„Uważasz, że jesteś sprytny? To przekonaj babcię, że nie jesteś głodny” – ten internetowy żart wkrótce znów stanie się popularny, bo zbliża się Dzień Babci i Dzień Dziadka, a więc i czas wyjątkowy dla wszystkich wnucząt i dziadków. A może w tym roku odwrócić role i ukochanym seniorom sprezentować własne wypieki? Podpowiadamy, jak upiec pyszny sernik i zaskoczyć nim najbliższych.

Podstawą pysznego sernika jest oczywiście twaróg – musi być najwyższej jakości, z tzw. czystą etykietą, czyli bez zbędnych dodatków. Nasze babcie najczęściej mieliły trzykrotnie klasyczny biały ser, jednak było to żmudne i czasochłonne zajęcie. Na szczęście obecnie można kupić gotowe do użycia aksamitne twarogi sernikowe w praktycznych wiaderkach 1 kg, np. Mlekpol. Dostępne w dwóch wariantach – 7% i 18% znakomicie sprawdzą się do przeróżnych serników.

Krakowski, nowojorski czy baskijski?

Warto wiedzieć, że rodzajów serników jest co najmniej kilkadziesiąt. Ten najbardziej chyba znany, to sernik krakowski – klasyk gatunku – z rodzynkami, o zwartej konsystencji i mocno twarogowym smaku.

Wielbiciele lżejszych deserów powinni zerknąć za ocean, gdzie w USA ciasta te robi się z serków śmietankowych, którymi my Polacy najczęściej smarujemy kanapki (np. serek śmietankowy Łaciaty naturalny).

Z serka śmietankowego i śmietany kremówki (śmietanka Łaciata 36%) powstaje również sernik baskijski – aksamitny i delikatny. Ciekawostka – w przeciwieństwie do reszty serników, które lubią niższą temperaturę, ten piecze się w 240 stopniach!

Sernik to wspaniałe ciasto, które można dowoli modyfikować – dodawać owoce (w kawałkach lub w formie musu), bakalie, kremy: orzechowe, karmelowe, owocowe curdy. Serniki można udekorować świeżymi owocami, bitą śmietaną, warstwą bezy lub mlecznej pianki – naprawdę warto poruszyć wyobraźnię i zaskoczyć bliskich wyjątkowym wypiekiem.

Jak upiec perfekcyjny sernik?

Serniki potrafią być też kapryśne! Szczególnie podczas pieczenia może zdarzyć się, że ciasto nadmiernie urośnie, pęknie lub przypiecze się nierównomiernie. Są na to sposoby!

Przede wszystkim składniki na ciasto powinny być w temperaturze pokojowej – 2-3 godziny (latem krócej) przed pieczeniem, należy wyjąć z lodówki produkty potrzebne do wypieku. Dzięki temu sernik będzie miał zwartą konsystencję.

By uniknąć pęknięcia, należy piec sernik w kąpieli wodnej, czyli podnieść wilgotność w piekarniku. Można to zrobić na dwa sposoby: szczelnie owinąć tortownicę/blachę i wstawić ją do większego naczynia napełnionego kostkami lodu lub wodą. Można także głębszą blachę z wyposażenia piekarnika wstawić na dół i napełnić wodą. Dzięki parze wodnej, która wytwarza się w piekarniku, ciasto piecze się równomiernie.

Eksperci polecają też piec sernik długo w niskiej temperaturze, nie wyższej niż 150 st. – wówczas nie będzie pękało. I jeszcze jedna rada na koniec: sernik warto studzić przez ok. godzinę w piekarniku z uchylonymi drzwiczkami – to ciasto nie lubi nagłych zmian temperatur.

Przed podaniem należy ten wypiek schłodzić w lodówce, najlepiej przez 12 godzin.

Puszysty sernik z bezą

Składniki:

Ciasto: 300 g mąki , 100 g masła extra Łaciate, 100 g cukru, 1 łyżeczka proszku do pieczenia, 1 jajko

Ser: 1 kg twarogu sernikowego Mlekpol 18%, 2 jajka, 4 żółtka, 3/4 szklanki cukru, 2 budynie śmietankowe, 2,5 szklanki mleka Łaciate 3,2%
, garść kaszy manny

Przygotowanie ciasta: Mąkę mieszamy z proszkiem do pieczenia i przesiewamy na stolnicę. Dodajemy masło i dobrze siekamy nożem. Jajko wbijamy do miski i ubijamy mikserem aż zacznie robić się białe. Następnie dodajemy cukier, dokładnie ucieramy i wlewamy do mąki. Zagniatamy ciasto. Gotowe rozwałkowujemy i przekładamy do blachy wyłożonej papierem do pieczenia, zostawiając trochę wyższe brzegi. Wstawiamy na ok. 10 min, aby spód delikatnie się podpiekł.

Przygotowanie sera: Jajka wraz z żółtkami wbijamy do miski i dobrze ucieramy. Stopniowo dodajemy cukier, a następnie po łyżce twarogu. Budynie mieszamy w zimnym mleku i wlewamy do masy. Pod koniec wsypujemy kaszę manną i dokładnie mieszamy mikserem. Gotową masę (jest bardzo płynna) delikatnie przelewamy na wcześniej podpieczone ciasto i ponownie wstawiamy do rozgrzanego do 180°C piekarnika na ok. 45 min. Pod koniec pieczenia możemy wyłożyć bezę ubitą z pozostałych 4 białek i 4 łyżek cukru. Pieczemy jeszcze przez ok. 15 min.

Więcej przepisów na pyszne, domowe ciasta znajdziecie na www.najlepszewkuchni.pl.

eprasa.pl f8b09a4d7a

Czego nienaWIDZĄ Twoje okulary?

Wyeliminuj te błędy, a zobaczysz różnicę!

O okulary należy odpowiednio dbać, aby nie doprowadzić do ich zniszczenia lub nadmiernego zużycia. Czy to znaczy, że zawsze trzeba obchodzić się z nimi delikatnie i ostrożnie? Niekoniecznie, bo np. korekcyjne okulary sportowe zniosą wiele więcej niż te „do czytania". Jednak niezależnie od ich zastosowania istnieją takie zachowania, których definitywnie „nie lubią" wszystkie z nich. Jakie najczęstsze błędy popełniają użytkownicy okularów? Odpowiada Luiza Polak, optyk i optometrysta oraz ekspert Krajowej Rzemieślniczej Izby Optycznej.

Przechowuj odpowiednio!

Jedną z najczęstszych przyczyn niszczenia naszych okularów jest… ich nieprzemyślana ochrona. „Dobre intencje" nie zawsze skutkują oczekiwanymi rezultatami. Czy pamiętasz sytuacje, w których wchodząc do pomieszczenia szybko zdjęte okulary wylądowały w twojej torbie czy plecaku, aby ich nie zgubić, mieć „pod ręką" lub po to, by przypadkiem nikt innych ich nie uszkodził? A może zostały rzucone luzem na biurko w pracy, a później przykryte stertą dokumentów? To potencjalnie częste sytuacje, w których istnieje ryzyko uszkodzenia czy zdeformowania oprawek, a nawet samych szkieł.

Pamiętajmy, aby zawsze mieć przy sobie specjalne etui na okulary, w których nie ulegną zniszczeniu, nawet wówczas, gdy znajdą się w ciasnej w torbie. To również zabezpieczenie naszego portfela – nie będziemy musieli kupować kolejnej pary. Ponadto, okulary powinny być idealnie dopasowane do kształtu twarzy użytkownika. Jeśli nieodpowiednio o nie dbamy, mogą one stracić swoją „indywidualność", np. gdy zdeformujemy kształt oprawek. Profesjonalny optyk nie sprzeda nam produktu, który nie będzie w 100 proc. prawidłowo przylegał do naszej twarzy, a ważne są tu nawet milimetry – choćby w wymiarach zauszników czy wysokości „noska". Okulary, które nie będą spełniały tych warunków w najłagodniejszym scenariuszu będą dla nas niewygodne, w najczarniejszym – mogą nawet nieodpowiednio korygować wzrok, prowadząc do zaburzeń w widzeniu. Co więcej, mocno naruszone oprawki mogą spowodować poruszanie się w nich szkieł korekcyjnych, co kompletnie uniemożliwi korzystanie z nich.

Luiza Polak, optyk i optometrysta oraz ekspert Krajowej Rzemieślniczej Izby Optycznej

Więcej nie znaczy lepiej

Kolejną szkodliwą rutyną dla naszych okularów, a dokładniej szkieł korekcyjnych, jest ich niewłaściwe czyszczenie. Korzystanie z nieodpowiedniej metody (np. zwykłej chusteczki higienicznej czy kawałka materiału naszej bluzki) może doprowadzić do ich większego zabrudzenia (np. makrocząsteczkami) a przede wszystkim do porysowania szkieł. Wpłynie to nie tylko na gorszą jakość widzenia, ale także trwałość szkieł. Co więcej, w Internecie możemy znaleźć tzw. domowe sposoby na czyszczenie okularów choćby pastą do zębów – np. aby te nie parowały po wejściu do ciepłego pomieszczenia z zimnego dworu.

Czyszczenie szkieł korekcyjnych nieodpowiednimi środkami jest szczególnie nierozsądne, jeśli posiadamy na nich specjalne filtry – np. antyrefleksyjny. Możemy go naruszyć, a mówiąc kolokwialnie – po prostu zetrzeć. Podobne zagrożenie występuje także w kontekście szkieł przeciwsłonecznych, nawet bez mocy korekcyjnej. Nieodpowiednie ich czyszczenie może zmienić konstrukcję i parametry fizyczno-optyczne, a nie zawsze będzie to widoczne gołym okiem. To kolejna „okazja", przy której możemy negatywnie wpływać na jakość widzenia.

Luiza Polak, optyk i optometrysta oraz ekspert Krajowej Rzemieślniczej Izby Optycznej

Okulary w ciągu dnia należy czyścić szmatką z mikrofibry, którą bez problemu będziemy mogli przechowywać we wcześniej wspomnianym etui na okulary. Tylko dzięki takiemu materiałowi mamy pewność, że żadne drobiny z papieru czy innych tworzyw nie zarysują szkieł. Rano do rutynowych czynności takich jak np. mycie zębów, powinniśmy dołączyć mycie okularów – wkładamy je pod bieżącą wodę i myjemy z dodatkiem mydła w płynie lub płynu do mycia naczyń. Dotyczy to całych okularów łącznie ze szkłami – pozwoli to oczyścić je z zatłuszczeń, które często pozostają z poprzedniego dnia w szczelinach okularów.

Nie wybieraj pochopnie!

Ostatni element, którego nie lubią nasze okulary to… ich pospieszne i nieprzemyślane kupowanie. Jak wspomniano wyżej, okulary to produkt medyczny, który zawsze powinien być dobrany przez specjalistę. Co z tzw. gotowymi okularami, dostępnymi w marketach czy na straganach? Skoro znamy wartość swojej wady wzroku, czy nie możemy ich wybrać bez opinii eksperta?

Pomijając kwestię tego, że oprawki takich gotowych okularów nigdy nie będą dostosowane indywidualnie do wymiarów naszej twarzy – muszą być uniwersalne – to nie możemy być pewni nawet ich właściwości korekcyjnych. Często takie okulary nie zachowują mocy korekcyjnej na całej powierzchni szkła korekcyjnego. Widzenie, które z pozoru może być wyraźniejsze niż bez okularów, w efekcie może mocno męczyć nasze oczy, prowadząc do zaburzeń procesów widzenia czy postępu wady. Przy tej okazji przypomnijmy, że zagrożeniem objęte są – po raz kolejny – także okulary przeciwsłoneczne. Jeśli zakupimy okulary bez odpowiednich filtrów, nasz wzrok jest poddany szkodliwemu promieniowaniu jeszcze bardziej niż bez nich. Szkła okularów przeciwsłonecznych sprawiają, ze nasze oczy naturalnie nie mrużą się, gdy promienie słońca nas oślepiają. Jeśli na szkłach brak filtrów zatrzymujących promieniowanie UVA i UVB – szkodliwe fale świetlne wpadają wprost do naszego oka, uszkadzając siatkówkę, soczewki czy rogówkę. Jakichkolwiek okularów nie kupujemy – zawsze najlepiej zrobić to u profesjonalisty, który zadba o nasz wzrok i zagwarantuje jakość nabywanych produktów.

Luiza Polak, optyk i optometrysta oraz ekspert Krajowej Rzemieślniczej Izby Optycznej

Więcej informacji na temat wad wzroku, sposobów ich korekcji oraz specjalistycznych badań można znaleźć w filmach edukacyjnych Krajowej Rzemieślniczej Izby Optycznej, zrealizowanych pod merytorycznym patronatem Wydziału Fizyki Uniwersytetu im. Adama Mickiewicza w Poznaniu, z udziałem optyków, optometrystów i okulistów.

MAMMOGRAFIA

W mammografii finansowanej przez NFZ w ramach Programu Profilaktyki Raka Piersi można wziąć udział niezależnie od miejsca zamieszkania i bez skierowania lekarskiego.

Do badania uprawnione są Panie w wieku 50-69 lat, które są ubezpieczone, nie były leczone z powodu raka piersi a także:

- nie miały wykonanej mammografii w ramach Programu w ciągu ostatnich 24 miesięcy
- lub są w grupie ryzyka i w roku poprzedzającym otrzymały pisemne wskazanie do wykonania ponownej mammografii po upływie 12 miesięcy

Mobilna pracownia mammograficzna LUX MED będzie do dyspozycji Pań w miejscowości:

Myszków – 25 stycznia 2021 w godzinach od 11.00 do 17.00 przy Miejskim Domu Kultury (z tyłu budynku), ul. 3 Maja 15

Poraj – 26 stycznia 2021 w godzinach od 10.00 do 16.00 przy Ośrodku Zdrowia, ul. 3 Maja 25

Styczeń 2021 roku jest miesiącem, w którym po raz pierwszy z badania w ramach Programu Profilaktyki Raka Piersi mogą skorzystać Panie z rocznika 1971. Zachęcamy uprawnione Panie, aby nie zwlekały z decyzją o realizacji badań. Tylko systematyczność w przestrzeganiu terminów kolejnych badań mammograficznych pozwala na wykrycie potencjalnego zagrożenia na bardzo wczesnym etapie rozwoju choroby, pozwalając rozpocząć natychmiastowe i skuteczne leczenie, które daje niemal 100 % gwarancję powrotu do zdrowia.

Uprzejmie prosimy o wcześniejszą rejestrację pod nr tel. 58 666 24 44 lub na http://www.mammo.pl/formularz. W celu weryfikacji uprawnień do badania przed połączeniem telefonicznym prosimy przygotować dowód osobisty. Na badanie prosimy zabrać ze sobą zdjęcia z poprzednich mammografii.

ŻYCZENIA

W dniu 8-ych urodzin (26.01.)

Zuzi Maślankiewicz

Z okazji urodzin składamy Ci życzenia!
Uśmiechu, zdrowia, radości, mnóstwa prezentów, radości, prezentów i gości.
Przyjaźni wielkich i małych, wielu przygód niebywałych, uśmiechu wesołego i wszystkiego najlepszego

życzenia
składają Babcia Ela, dziadek Sławek, ciocia Ewa, wujek Konrad , Lenusia oraz prababcia Józefa

W imieniu wszystkich pracowniów ZOL „Złota Jesień" w Zaborzu pragniemy złożyć najserdeczniejsze życzenia z okazji imienin zdrowia, ratości , pomyślności i spełnienia marzeń

dla Państwa

Agnieszki i Sebastiana Pękalskich

Informator

PRZYDATNE TELEFONY

Pogotowie gazowe	992
Pogotowie elektro-energ.	991
Pogotowie ratunkowe	999
Informacja PKP	703/402-802
Straż Pożarna	998, 313-15-41
Pogotowie wod-kan.	313-20-11
Patrol Interwencyjny Straży Miejskiej	602-396-451
Taxi Myszków	313-29-99
Telefon ekologiczny	313-21-42
Straż Miejska	313-21-42
Powiatowy Urząd Pracy	313-50-20
Urząd Pocztowy	313-19-19
GOPR Grupa Jurajska	985 601/100-300
Ogólnopolska poradnia dla dorosłych w kryzysie emocjonalnym, nr bezpłatny PN-PT 14.00-22.00	116 123
Policja	
Koziegłowy	315-32-03
Myszków	315-32-00

DYŻURY APTEK

Przedstawiamy tygodniowy plan pracy aptek pełniących dyżur nocny (tj. od godz. 21.00 do godz. 8.00 dnia następnego) w dni powszednie, w niedziele, w święta i inne dni wolne od pracy.

22-25 stycznia (weekend) - DOBRA APTEKA Centrum Tanich Leków Knapik i Spółka ul. Piłsudskiego 66 w Myszkowie

25-27 stycznia - APTEKA PRYWATNA ul. Piłsudskiego 5 w Poraju

27-29 stycznia - APTEKA Prywatna ul. Górnicza 3 w Poraju

źródło: *Starostwo Powiatowe w Myszkowie – Uchwała Nr XXVIII /209/2020 Rady Powiatu w Myszkowie z dnia 26 listopada 2020r.* (es)

eprasa.pl f8b09a4d7a

Krzyżówka na Dzień Babci i Dziadka

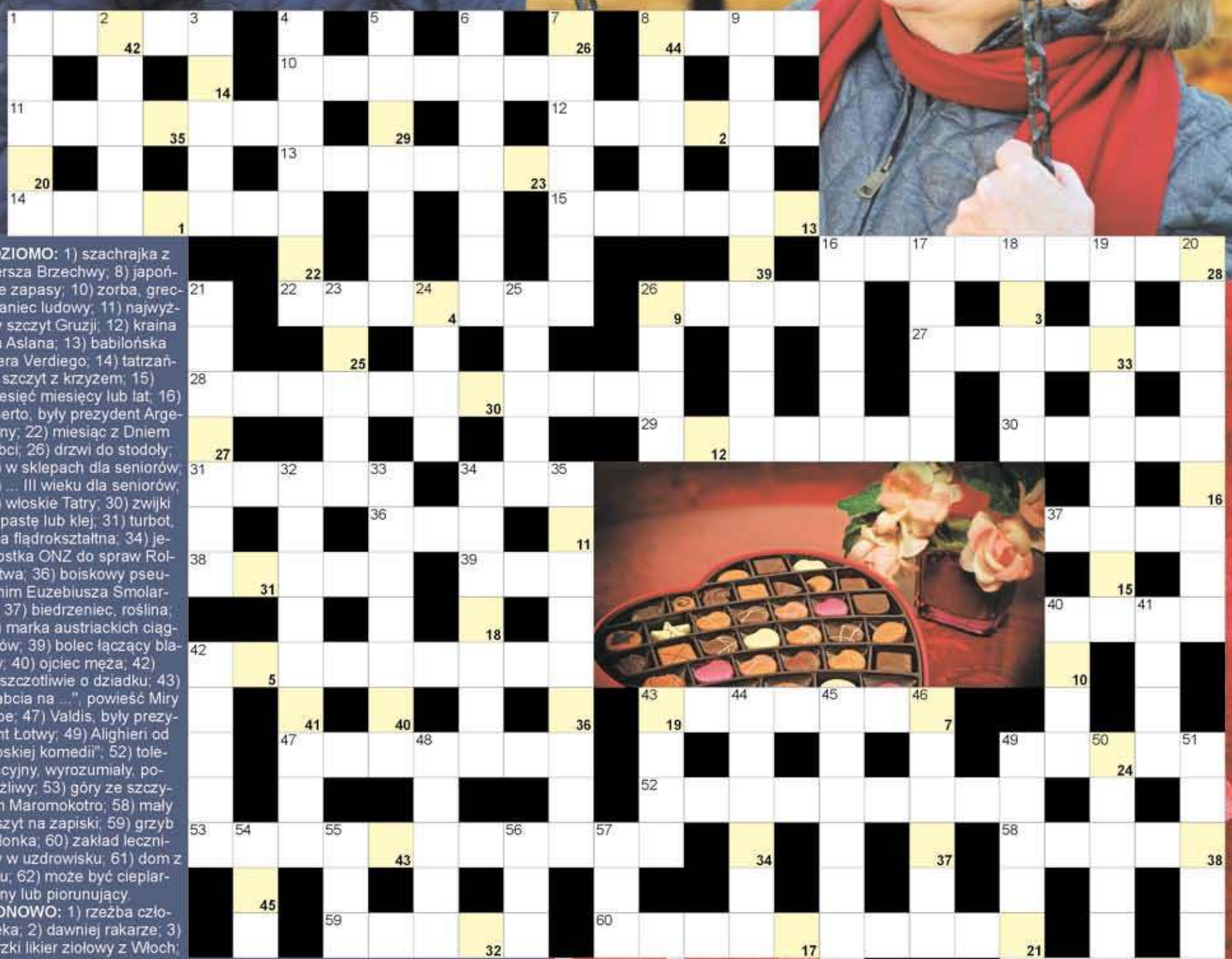

POZIOMO: 1) szachrajka z wiersza Brzechwy; 8) japońskie zapasy; 10) zorba, grecki taniec ludowy; 11) najwyższy szczyt Gruzji; 12) kraina lwa Aslana; 13) babilońska opera Verdiego; 14) tatrzański szczyt z krzyżem; 15) dziesięć miesięcy lub lat; 16) Alberto, były prezydent Argentyny; 22) miesiąc z Dniem Babci; 26) drzwi do stodoły; 27) w sklepach dla seniorów; 28) ... III wieku dla seniorów; 29) włoskie Tatry; 30) zwijki na pastę lub klej; 31) turbot, ryba flądrokształtna; 34) jednostka ONZ do spraw Rolnictwa; 36) boiskowy pseudonim Euzebiusza Smolarka; 37) biedrzeniec, roślina; 38) marka austriackich ciągników; 39) bolec łączący blachy; 40) ojciec męża; 42) pieszczotliwie o dziadku; 43) "Babcia na ...", powieść Miry Lobe; 47) Valdis, były prezydent Łotwy; 49) Alighieri od "Boskiej komedii"; 52) tolerancyjny, wyrozumiały, pobłażliwy; 53) góry ze szczytem Maromokotro; 58) mały zeszyt na zapiski; 59) grzyb zielonka; 60) zakład leczniczy w uzdrowisku; 61) dom z lodu; 62) może być cieplarniany lub piorunujący.

PIONOWO: 1) rzeźba człowieka; 2) dawniej rakarze; 3) gorzki likier ziołowy z Włoch; 4) koń Achillesa; 5) widownia na stadionie; 6) z partnerką na parkiecie; 7) palma winna inaczej; 8) Owsiak, pomysłodawca WOŚP; 9) rodzice rodziców; 16) potocznie o papierosach; 17) męska dyscyplina z owalną piłką; 18) ekspertyza, ocena sytuacji firmy; 19) kłucie dziobem; 20) wygrać, zatriumfować; 21) Demis, grecki piosenkarz; 23) słynna twierdza w Londynie; 24) blada lub śniada; 25) nauka o moralności; 26) cukrowa lub opatrunkowa; 32) cierpi na niedokrwistość; 33) minerał nazywany chryzolitem; 34) fundusze firmy; 35) Ewa, napisała "Babcia, my i gangsterzy"; 40) mąż mamy; 41) kulki do broni myśliwskiej; 42) minus na koncie; 43) Jolanta dla przyjaciół; 44) świętuje 21 stycznia; 45) drzwi, którymi nie trzaśniesz; 46) drzewa iglaste; 48) orzechodajny to nurzykłąb; 49) wybuchowy wynalazek Nobla; 50) smaczny włoski krem czekoladowy; 51) piąta litera alfabetu greckiego; 54) 4 metry sześcienne drewna; 55) kant stołu; 56) sąd od spraw administracyjnych; 57) orli na twarzy.

Litery z pól od 1 do 45 utworzą hasło:

1	2	3	4	5	6	7	8	9	10	11	12	13	14	15	16
17	18	19	20	21	22	23	24	25	26	27	28	29	30	31	32
33	34	35	36	37	38	39	40	41	42	43	44	45			

eprasa.pl f8b09a4d7a