Piątek
1 Marca 2019
Nr 17 (1957)
Cena: 2,50 zł
(w tym 8% VAT)
ISSN 1644-1249
INDEKS 349887
WYDAWCA POLSKI

DZIENNIK STARGARDZKI

Stargard, Chociwel, Dobrzany, Ińsko, Suchań, Dolice, Kobylanka, Marianowo, Stara Dąbrowa

Będzie nowy sprzęt dla szpitala

Lekarze zagrozili odejściem

Chciał wysadzić sąd w powietrze

Miasto zapłaci więcej za prąd

Najnowszy ranking Stargard w czołówce

REKLAMA

CENTRUM TŁUMACZEŃ Przysięgłych i Technicznych
WSZYSTKIE JĘZYKI
Stargard, ul. Wyszyńskiego 6
tel. 793 180 169, 91 561 51 02
pn.-pt. 9:00-16.30
e-mail: centrum_tlumaczen@wp.pl

KLUB KARATE KAMIKAZE
Treningi:
SP 6 wtorki i czwartki godz. 18.30
Informacje: 601 88 48 91
www.kamikazeclub.eu

50 lat małżeństwa to nie lada wyczyn!

Jeżeli wzięliście Państwo ślub w 1969 r. lub wcześniej i do tej pory nie zostaliście wyróżnieni **medalem za długoletnie pożycie**, to koniecznie **do 28.02.2019 r. złóżcie wniosek o jego nadanie**.

Odpowiedni druk można dostać w Urzędzie Miejskim (ul. Czarnieckiego), w Ratuszu (Rynek Staromiejski) oraz na www.stargard.pl.

Warto przekazać tę informację znajomym! Być może w ich gronie są małżeństwa obchodzące złote gody.

Prezydent Rafał Zając wręczy te wyjątkowe wyróżnienia podczas specjalnie przygotowanej uroczystości.

Szczegółowe informacje pod numerem 91 577 07 93.

REKLAMA

SKŁAD OPAŁU
CEGLANA 8
na terenie rynku hurtowego
☎ 502 746 746
Opał z polskich kopalń

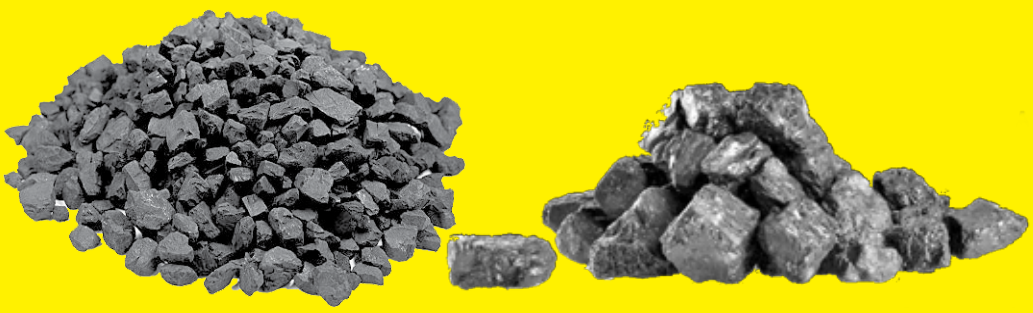

www.najlepszywegiel.pl

SZYCIE
Firan, Zasłon, Nabijanie decoringów
Przeróbka i naprawa odzieży
Usługi krawieckie
ul. Słoneczna 14 (pasaż za Netto) • Tel. 606 962 891

Bohnhorst Interhandel HANDEL
SKUPUJEMY ZBOŻA,
pszenicę paszową i konsumpcyjną, żyto, pszenżyto, jęczmień, owies, rzepak, łubin, gryka, groch, len, kukurydzę oraz słonecznik.
KUPUJEMY ZBOŻA EKOLOGICZNE
Sami odbieramy, szybka płatność, konkurencyjne ceny.
Wapno nawozowe granulowane w najlepszej cenie na rynku.
Bohnhorst Interhandel Sp. z o.o.
Kołbaskowo 78 B
e-mail: interhandel@interhandel.com.pl
www.interhandel.com.pl
Skup zbóż:
91 43 57 720, 600 21 21 25
Transport: 662 150 170
Nawozy
600 21 21 25 / 662 150 160

Moje OKNA Framex
SKANUJESZ KOD
WIESZ I MOŻESZ WIĘCEJ...
www.mojeokna.pl
+48 91 561 01 23 framexpl

eprasa.pl f8c6301f46

Puls Miasta

121

Stargardzkie MPK przy ul. Warszawskiej oraz Słonecznej zamontowało nowe wiaty przystankowe. Zapewnią one ochronę podróżnym korzystającym z usług komunikacji miejskiej przed niekorzystnymi warunkami atmosferycznymi. W najbliższym czasie wiaty przystankowe zostaną również zamontowane na przystanku Warszawska-Staszica oraz Czarnieckiego-skwer Jana Pawła II.

122

W niedzielę (24 lutego), o godzinie 17:00 w Stargardzkim Centrum Kultury rozpoczął się występ znanego polskiego artysty kabaretowego Andrzeja Poniedzielskiego. Miłośnicy inteligentnego humoru z pewnością byli tego dnia usatysfakcjonowani. Dodajmy, że Andrzej Poniedzielski oprócz tego, że jest satyrykiem, humorystą, poetą i pieśniarzem, jest również autorem tekstów m.in. dla Grzegorza Turnaua, Anny Marii Jopek, czy też Edyty Geppert.

123

We wtorek (26 lutego) mieszkańcy zgłosili strażnikom miejskim, że przy ul. Podmiejskiej w Stargardzie znajduje się lis. Zwierzak nie uciekał, posypiał i słaniał się. Wysłany na miejsce patrol straży uznał, że lis potrzebuje pomocy ze względu na jego nietypowe zachowanie. Wezwany na miejsce specjalista od dzikich zwierząt stwierdził, że lis choruje na nosówkę. Zwierze odłowiono i przewieziono do Dzikiej Ostoi w Wielgowie.

KR

Ktoś skierował groźbę

Alarm bombowy w sądzie

W minioną środę, 27 lutego na skrzynkę mailową stargardzkiego sądu wpłynęła wiadomość o podłożonym ładunku wybuchowym. Nie był to pierwszy raz bowiem podobne wiadomości docierały do sądu w ostatnich dniach.

Dyrektor sądu Robert Kwaśniewski poinformował, że ten mail adresowany był konkretnie do stargardzkiego sądu. Ponadto był napisany prawidłowo po polsku. W przypadku wcześniejszych maili, które docierały do sądu widać było, że były przetwarzane przez komputer.

W związku z zaistniałą sytuacją zarządzono ewakuację budynków przy ulicy Wojska Polskiego i Bogusława IV.

O całej sytuacji poinformowana została Policja oraz Straż Pożarna.

Jak poinformował nas rzecznik prasowy stargardzkiej policji st. asp Krzysztof Wojsznarowicz po odebraniu przez Dyżurnego zgłoszenia na miejsce zostali wysłani funkcjonariusze, którzy zabezpieczyli teren oraz zablokowali drogi dojazdowe. Ponadto policjanci, którzy przeszli szkolenie z pirotechniki wraz ze strażakami przeszukiwali budynki sądu, jednakże nie znaleźli żadnego ładunku.

Okazało się, że był to tylko fałszywy alarm.

W związku z wiadomością o podłożonym ładunku wybuchowym ewakuowano pracowników sądu. Foto. Stoją!Stargard

Kronika strażacka

Pożar garażu i liczne pożary nieużytków

W mijającym tygodniu stargardzcy strażacy odnotowali łącznie 10 zdarzeń. Najwięcej zgłoszeń dotyczyło pożarów, bowiem było ich aż 7.

W poniedziałek 25 lutego Dyżurny Państwowej Straży Pożarnej w Stargardzie odebrał zgłoszenie o palącym się garażu w miejscowości Dobrzany. Dzięki szybkiej reakcji strażaków z OSP Dobrzany szybko udało się opanować pożar i uratować samochód, który był zaparkowany w garażu.

Pozostałe zgłoszenia dotyczyły pożarów nieużytków. Zdarzenia odnotowano w Stargardzie na ulicy Niewiadomskiego, w Chociwlu, w Suchaniu i w Dobrzanach.

Ponadto w minionych dniach strażacy gasili pożar przewodu kominowego w Stargardzie na ulicy Wojska Polskiego i palący się śmietnik na ulicy Szczecińskiej.

W poniedziałek 25 lutego strażacy gasili pożar nieużytków

Z zagrożeń miejscowych strażacy odnotowali pomoc dla Policji w związku ze środowym alarmem bombowym w stargardzkim sądzie.

A także dwa zgłoszenia dotyczące woni gazu wyczuwalnej w lokalu na Alei Żołnierza i na Sadowej.

Pomiary wykonane przez strażaków na miejscu zdarzenia nie wykazały żadnych nieprawidłowości.

red

eprasa.pl f8c6301f46

Miasto przeznaczyło 160 tys. zł na sprzęt dla szpitala

Lekarze zagrozili odejściem

Do porządku obrad Rady Miejskiej w Stargardzie w ostatniej chwili została dodana uchwała w sprawie zmian budżetu na 2019 rok. Chodzi o przeznaczenie kwoty 160 tys. zł na zakup sprzętu endoskopowego do SPWZOZ. Przed kilkoma dniami wideogastroskop zepsuł się, a lekarze pracujący przy pomocy tego sprzętu złożyli wypowiedzenia, argumentując je tym, że nie będą ryzykowali swoich dyplomów pracując na niesprawnym sprzęcie. Pacjenci mogą jednak odetchnąć z ulgą, miasto przekaże wnioskowane środki, a lekarze pozostaną w stargardzkim szpitalu.

Krzysztof Kowalczyk przyznał, że trzech lekarzy złożyło wypowiedzenie, w związku z awarią sprzętu

Uchwała dotycząca zmian budżetu uwzględnia wniosek dyrektora Samodzielnego Publicznego Wielospecjalistycznego Zakładu Opieki Zdrowotnej w Stargardzie, o udzielenie dotacji celowej w wysokości 160 tys. zł, na zakup sprzętu endoskopowego – tj. jednego wideogastroskopu i dwóch wideokolonoskopów – do pracowni Endoskopii w SPWZOZ. Jako źródło zabezpieczenia tej kwoty, proponuje się zwiększenie planowanych przychodów z tytułu wolnych środków jako nadwyżki środków pieniężnych na rachunku bieżącym budżetu miasta, wynikającej z rozliczeń wyemitowanych papierów wartościowych, kredytów i pożyczek z lat ubiegłych w wysokości 160 000 zł. O trudnej sytuacji stargardzkiego szpitala opowiedział dyrektor szpitala i jednocześnie radny RM Krzysztof Kowalczyk, który pełni funkcję dyrektora SPWZOZ. - *Sytuację mamy bardzo kryzysową. Szpital ma uzasadnione problemy i nie dotyczy to tylko szpitala powiatowego w Stargardzie, ale całego systemu szpitali powiatowych. Choć trudno odnaleźć w szpitalach oszczędności, my z zespołem szpitala podjęliśmy się tego zadania i wykonujemy wiele istotnych zmian organizacyjnych, które mają w przyszłości doprowadzić do sytuacji zrównoważenia przychodów z kosztami* – mówił Krzysztof Kowalczyk. - *Dzisiaj mamy taką sytuację, że koszty obciążają organ tworzący, czyli starostwo powiatowe koniecznością dofinansowania szpitala i to głównie w kwestii dopłaty wygenerowanej tzw. straty kasowej. Rocznie jest to rząd kilku milionów złotych* – wyjaśniał Krzysztof Kowalczyk. Jak informował radnych dyrektor SPWZOZ w wymiarze rocznym do stargardzkiego SOR-u zgłasza się ponad 26 tysięcy pacjentów. Liczba pacjentów obsłużonych w tzw. izbie planowanej, czyli przyjęta na oddziały to jest ponad 3100 pacjentów rocznie. Liczba pacjentów przyjętych na oddziały rehabilitacyjne to ponad 1300 osób rocznie. Mówiąc o zabiegach na bloku operacyjnym, to na terenie szpitala dokonuje się ponad 2200 zabiegów, a w nocnej i świątecznej opiece zdrowotnej rocznie obsługuje się ponad 18,5 tysiąca pacjentów. Daje nam to w sumie prawie 50 tysięcy pacjentów rocznie w szpitalu powiatowym. Z tego około 60 % to pacjenci z terenu miasta Stargard, pozostali pacjenci pochodzą głównie z terenu powiatu stargardzkiego, ale jak informował dyrektor SPWZOZ zdarzają się również pacjenci z innych powiatów. Awaria jednego z urządzeń spowodowała dramatyczną sytuację, w której w jednej chwili szpital mógł stracić trzech lekarzy. - *W sytuacji pracowni endoskopowej mamy wielki plan, stworzenia tutaj centrum powiatowego w zakresie diagnostyki. Przypomnę, że obecnie w tej pracowni pracuje trzech lekarzy, którzy dwa tygodnie temu z uwagi na dramatyczną sytuację sprzętu złożyli wypowiedzenia. W tym jedna stargardzianka, która mówiąc o tym zdarzeniu, że jest zmuszona do złożenia wypowiedzenia – choć całe studia medyczne marzyła o tym aby w tym szpitalu pracować – argumentowała decyzję tym, że nie będzie ryzykowała własnym dyplomem, ponieważ wyposażenie pracowni w jeden wideokolonoskop i w jeden wideogastroskop, który notabene w piątek nam się zespół, nie pozwala ryzykować własnymi kwalifikacjami i bezpieczeństwem pacjentów. W tej pracowni średnio takie zabiegi przechodzi rocznie około 3,5 tysiąca pacjentów. W części są to zabiegi, które diagnozują pacjenta we wstępnej chorobie nowotworowej. Dzisiaj jesteśmy wspólnie z panią dyrektor po rozmowie z lekarzami, którzy złożyli wypowiedzenia i wszyscy daliśmy sobie czas do dzisiaj do godziny 15. Lekarze wycofają swoje wypowiedzenia jeśli zapadnie tutaj pozytywna decyzja odnośnie dosprzętowienia* – mówił Krzysztof Kowalczyk. O planach rozwoju stargardzkiego szpitala wspominała także zastępca dyrektora ds. lecznictwa Barbara Turkiewicz. - *Po raz kolejny staję przed państwem z prośbą w imieniu naszych pacjentów. Zależy nam na tym, żeby nasz szpital świadczył usługi na wysokim poziomie. Chcielibyśmy żeby to była taka naprawdę nowoczesna medycyna. Bez wysokospecjalistycznego sprzętu diagnostyczno-leczniczego takiej medycyny nie da się zrobić. Jesteśmy tu już rok i zdiagnozowaliśmy różne problemy tego szpitala i w mojej lekarskiej ocenie ogromnym problemem jest niedoposażenie w aparaturę medyczną* – zaznacza Barbara Turkiewicz. Radny Krzysztof Kozłowski przyznał, że choć finansowanie szpitala nie należy do zadań miasta, sytuacja SPWZOZ nakazuje radnym opowiedzieć się za dofinansowaniem zakupu nowego sprzętu. Radny chciał się również dowiedzieć co dalej ze sprzętem, który w ostatnim czasie się popsuł? - *Sprzęt endoskopowy jest bardzo delikatny jeżeli chodzi o użytkowanie* – mówiła Barbara Turkiewicz - *To nie jest tak, że jednym endoskopem po szybkim umyciu można robić kolejne badania. Po każdym badaniu taki sprzęt musi przejść proces sterylizacji, czyli myjnia w odpowiednich środkach dezynfekcyjnych, cała procedura, która trwa około 30 minut zużywa ten endoskop. Jeżeli nasza pracownia ma dwa endoskopy – jeden gastroskop i jeden kolonoskop – to jest to sprzęt, który jest używany non stop. Jeżeli rocznie wykonaliśmy prawie 3,5 tysiąca takich badań, to oczywiście, że on się mocno zużył. To są starsze endoskopy i oczywiście są zamortyzowane. My nie wyrzucimy tego endoskopu, który teraz nam się popsuł. Chcemy skrócić przerwy pomiędzy jednym, a drugim zabiegiem. Endoskop poszedł do naprawy i zostanie naprawiony, teraz jeśli państwo udzielą dotacji i będziemy mogli kupić drugi gastroskop, to będziemy korzystać już z dwóch. Jeden będzie sterylizowany, to drugim będziemy mogli robić badanie, wtedy będziemy mogli przyjąć nie 5, tylko 10 pacjentów. O to nam chodzi, my nie jesteśmy tacy rozrzutni, że jak tylko coś nam się zepsuje to my to niszczymy. Ten sprzęt będzie ponownie używany, ale oczywiście po zastosowaniu specjalistycznego serwisu przez odpowiednią firmę* – wyjaśniała Barbara Turkiewicz. Dyskusja miała pozytywny finał podczas głosowania, radni przyznali wnioskowaną kwotę i przynajmniej na jakiś czas zarówno dyrekcja, jak i pacjenci szpitala powiatowego w Stargardzie mogą spać spokojnie.

KR

redakcja@dziennikstargardzki.pl

OGŁOSZENIE

Wyższa Szkoła Administracji Publicznej w Szczecinie

Studia podyplomowe
Zacznij naukę na wiosnę

STUDIA PODYPLOMOWE
Z certyfikatami audytora

- Inspektor ochrony danych osobowych
- BHP
- Kadry i płace
- Administracja publiczna
- Zamówienia publiczne
- Organizacja i zarządzanie oświatą
- Administracja ochrony środowiska
- Psychologia menedżerska

I WIELE INNYCH

Czekasz na podwyżkę?
Marzysz o awansie?
Podnieś swoje kwalifikacje!

Studia z dofinansowaniem
0 zł
WPISOWEGO

www.wsap.szczecin.pl e-rekrutacja tel. 796 308 468

eprasa.pl f8c6301f46

Ranking miast i gmin korzystających ze środków UE

Stargard w czołówce

W naszym mieście efektywnie wykorzystywane są środki unijne. Według danych Głównego Urzędu Statystycznego Stargard zajął wysokie, 104. miejsce w rankingu realizacji projektów współfinansowanych przez Unię Europejską.

Stargard znalazł się w czołówce rankingu miast i gmin wykorzystujących środki unijne

To znakomita pozycja i niewątpliwy sukces miasta – w zestawieniu ujęto aż 2478 gmin z całej Polski.

Ranking GUS dotyczy wszystkich projektów realizowanych w danym mieście lub gminie. W opracowaniu ujęto inwestycje z lat 2014-2020. Zestawienie otwierają duże polskie miasta: Warszawa, Łódź i Kraków. Wysoka pozycja Stargardu cieszy – znaleźliśmy się m.in. przed Zakopanem czy Bełchatowem.

W naszym mieście projekty realizowane przy pomocy środków unijnych widoczne są w bardzo wielu miejscach. Nowe ekologiczne autobusy, docieplenie i remonty budynków mieszkalnych, lepsze drogi i ich oświetlenie, coraz piękniejsze parki – wszystkie te działania otrzymały dofinansowanie z UE. Unijne środki pomogły także m.in. w tworzeniu Plant Stargardzkich i powstaniu Zintegrowanego Centrum Przesiadkowego.

Info UM/opr re

Nagroda im. Sławomira Pajora dla przedsiębiorców

Coroczna nagroda dla stargardzkich przedsiębiorców to już tradycja. Jest przyznawana od 18 lat. Od przyszłego roku będzie nosiła imię zmarłego nagle w styczniu 2017 r. prezydenta Sławomira Pajora.

Decyzję w tej sprawie podjęła Rada Miejska.

Nagroda dla przedsiębiorców jest elementem podsumowania roku w gospodarce i inwestycjach dokonywanych przez firmy działające w Stargardzie. Ich największe skupisko znajduje się na terenie Stargardzkiego Parku Przemysłowego i Parku Przemysłowego Nowoczesnych Technologii. Otwarcie miasta na przemysł to wizja śp. Sławomira Pajora. Zapoczątkował ją już w 2002 r. Zmarły prezydent od początku kładł duży nacisk na rozwój gospodarczy.

– W Stargardzie, który przeżywał głęboki kryzys po zmianach społeczno-gospodarczych pojawiło się ponad 5000 nowych miejsc pracy i znaczący inwestorzy. Przyjęcie tego kierunku rozwoju lata temu daje dziś szansę również na poprawę jakości życia mieszkańców. Stworzone zostały trwałe podstawy do sprawnego funkcjonowania i rozwoju Stargardu – mówił prezydent Rafał Zając. Śp. Sławomir Pajor doskonale rozumiał potrzeby przedsiębiorców i był otwarty na nawiązywanie z nimi dialogu. Bardzo poważnie traktował przyznawaną co roku nagrodę. Nadanie jej imienia Sławomira Pajora pozwoli upamiętnić zasługi i kierunki rozwojowe zmarłego prezydenta. – Nagroda przyznawana jest raz w roku. Jej wręczenie w styczniu – miesiącu śmierci Sławomira Pajora – pozwoliłoby przypominać o tej ważnej dla Stargardu postaci. Co ważne moglibyśmy to robić bez niepotrzebnego patosu – mówił prezydent Rafał Zając.

Rada Miejska jednogłośnie zdecydowała, że za niespełna 11 miesięcy po raz pierwszy wręczona będzie nagroda im. Sławomira Pajora dla stargardzkiego przedsiębiorcy roku.

Info UM/opr red

Od przyszłego roku nagroda przyznawana stargardzkim przedsiębiorcom będzie nosiła imię Sławomira Pajora

CKP PODN ZSBT

XI SPOTKANIA Z EDUKACJĄ

22 marca 2019 r.

w godz. od 9.00 do 13.00

pod patronatem:
ZACHODNIOPOMORSKIEGO KURATORA OŚWIATY
STAROSTY STARGARDZKIEGO
PREZYDENTA MIASTA STARGARD

Hala Sportowa Zespołu Szkół Budowlano-Technicznych
Centrum Kształcenia Praktycznego
w Stargardzie ul. Pierwszej Brygady 35

SPOTKANIOM Z EDUKACJĄ towarzyszyć będą:

- Podsumowanie konkursu plastycznego dla dzieci klas I-III pt. „Kim chciałbym zostać jak dorosnę?";
- Oferta edukacyjna skierowana do uczniów klas ósmych szkół podstawowych i klas trzecich gimnazjalnych na rok szkolny 2019/2020;
- Ekspozycje szkół ponadpodstawowych;
- Stoisko Poradni Psychologiczno-Pedagogicznej „… dla młodzieży".

Na Spotkania z Edukacją zapraszamy uczniów, rodziców, nauczycieli i wszystkich zainteresowanych.

Odeszli do wieczności...

Pochówki 28.02.2019
TERESA BINKOWSKA, lat 70, zmarła 26.02
Pogrzeb odbył się o godz. 10.00 na Starym Cmentarzu
LUCJA BRONIK, lat 68, zmarła 23.02
Pogrzeb odbył się o godz. 11.00 na Starym Cmentarzu
WŁADYSŁAW BARCKI, lat 90, zmarł 23.02
Pogrzeb odbył się o godz. 12.00 na Starym Cmentarzu
Pochówki 1.03.2019
JADWIGA MAŁECKA, lat 62, zmarła 26.02
Wystawienie zwłok o godz. 11.00
Pogrzeb odbędzie się o godz. 12.00 na Nowym Cmentarzu
PIOTR STEFAŃSKI, lat 29, zmarł 11.02
Wystawienie zwłok o godz. 12.30
Pogrzeb odbędzie się o godz. 13.00 na Starym Cmentarzu
Pochówki 2.03.2019
JANUSZ ŁYK, lat 62, zmarł 23.02
Wystawienie zwłok o godz. 14.30
Pogrzeb odbędzie się o godz. 15.00 na Starym Cmentarzu

REKLAMA

KAMIENIARSTWO Emil
TANIE USŁUGI Wyroby własne
-NAGROBKI
-KOMINKI
TERMINOWO
SOLIDNIE
TRANSPORT GRATIS
ul. Spokojna 3B
Stargard Szczeciński
tel. 91 834 19 18
tel. 515 133 318
www.kamieniarstwo-emil.stargard.pl

eprasa.pl f8c6301f46

Powiat

Nowa Rada Społeczna w SPWZOZ

Swoją pracę zakończyła Rada Społeczna działająca przy SPWZOZ w Stargardzie, która w 2018 roku odbyła 4 posiedzenia i podjęła 7 uchwał. Radni zapoznali się ze sprawozdaniem, a następnie głosowali nad uchwaleniem nowego składu Rady Społecznej. Przewodniczącym Rady Społecznej będzie starosta Iwona Wiśniewska. Do pracy w samorządzie powiatowym zaangażowany będzie także były starosta Ireneusz Rogowski, który został wybrany przedstawicielem Wojewody.

Rada Powiatu Stargardzkiego przyjęła sprawozdanie za 2018 rok oraz uchwaliła nowy skład Rady Społecznej SPWZOZ

Zgodnie z zapisami statutu Samodzielnego Wielospecjalistycznego Zakładu Opieki Zdrowotnej w Stargardzie należy przedstawić podmiotowi tworzącemu sprawozdanie z działalności Rady Społecznej SPWZOZ w Stargardzie za dany rok kalendarzowy, do 28 lutego roku następnego po roku, którego sprawozdanie dotyczy. Rada Społeczna w SPWZOZ w Stargardzie w 2018 roku odbyła 4 posiedzenia i pracowała w następującym składzie: Waldemar Gil – Przewodniczący Rady Społecznej, Małgorzata Gabryelska – przedstawiciel Wojewody Zachodniopomorskiego, Stanisław Kopeć, Marek Stankiewicz, Andrzej Pułaski, Tomasz Szczerba, Emilia Reszke – Członkowie Rady Społecznej. W posiedzeniach Rady Społecznej uczestniczyła również kadra zarządzająca SPWZOZ w Stargardzie oraz przedstawiciele związków zawodowych działających w SPWZOZ w Stargardzie. W dniu 9 lutego 2018 roku Rada Społeczna podjęła dwie uchwały. Pierwsza w sprawie wyznaczenia Andrzeja Pułaskiego jako przedstawiciela do składu komisji konkursowej do przeprowadzenia konkursu na stanowisko Zastępcy Dyrektora Samodzielnego Publicznego Wielospecjalistycznego Zakładu Opieki Zdrowotnej w Stargardzie. Druga w sprawie opinii dotyczącej Planu finansowego, w tym planu inwestycyjnego SPWZOZ na 2018 rok. W dniu 27 kwietnia 2018 roku Rada Społeczna podjęła uchwałę w sprawie opinii dotyczącej zmiany Regulaminu Organizacyjnego SPWZOZ. Z kolei w dniu 12 czerwca 2018 roku Rada Społeczna podjęła uchwałę w sprawie opinii dotyczącej zmiany Planu finansowego, w tym zmiany Planu inwestycyjnego na 2018 rok SPWZOZ. Ostatnie posiedzenie miało miejsce w dniu 11 września 2018 roku. Wówczas Rada Społeczna podjęła trzy uchwały. Pierwsza w sprawie opinii dotyczącej zmiany Planu finansowego, w tym zmiany Planu inwestycyjnego na 2018 rok SPWZOZ w Stargardzie. Druga uchwała została podjęta w sprawie opinii dotyczącej zmiany Regulaminu Organizacyjnego SPWZOZ w Stargardzie. Ostatnia z uchwał podejmowanych w 2018 roku dotyczyła wyrażenia opinii do Programu Naprawczego SPWZOZ w Stargardzie. Radni przyjęli sprawozdanie z pracy za 2018 rok Rady Społecznej, a następnie zapoznali się z kolejnym punktem obrad, którym była uchwała w sprawie powołania Rady Społecznej w Samodzielnym Publicznym Wielospecjalistycznym Zakładzie Opieki Zdrowotnej w Stargardzie. W skład rady społecznej – zgodnie z art. 48 ust. 6 pkt 2 ustawy – wchodzi jako przewodniczący starosta lub osoba przez niego wyznaczona oraz jako członkowie przedstawiciel wojewody i przedstawiciele wybrani przez radę powiatu w liczbie określonej przez podmiot tworzący nieprzekraczającej 15 osób. Rada Powiatu Stargardzkiego określiła, że Rada Społeczna SPWZOZ składa się z 7 osób. Ponadto w Statucie SPWZOZ określono czas trwania kadencji Rady Społecznej na 3 lata z zastrzeżeniem, że po upływie kadencji dotychczasowa Rada Społeczna wykonuje zadania do czasu powołania nowej Rady. Podmiot tworzący powołuje, odwołuje oraz zwołuje pierwsze posiedzenie rady społecznej. Nowa Rada Społeczna SPWZOZ została powołana w następującym składzie: Iwona Wiśniewska – Starosta Stargardzki, Ireneusz Rogowski – przedstawiciel Wojewody Zachodniopomorskiego, Krystyna Smolarek – przedstawiciel Rady Powiatu Stargardzkiego, Anna Gołofit – przedstawiciel Rady Powiatu Stargardzkiego, Bartosz Rudnicki – przedstawiciel Rady Powiatu Stargardzkiego, Emilia Reszka – przedstawiciel Rady Powiatu Stargardzkiego, Tomasz Szczerba – przedstawiciel Rady Powiatu Stargardzkiego. Pierwsze posiedzenie Rady Społecznej zwołuje się na 15 marca 2019 roku, o godzinie 14:00 w Starostwie Powiatowym w Stargardzie.

KR

Miasto zapłaci więcej za prąd

Zapowiadane pod koniec roku podwyżki cen prądu zostały wstrzymane, ale mimo to ceny energii nie pozostały na tym samym poziomie. Urząd Miasta w Stargardzie za energię elektryczną zapłaci około 20 proc. więcej.

Gmina-Miasto Stargard jest jednym z członków grupy zakupowej, która zawiera umowę na dostarczanie energii elektrycznej na terenie powiatu stargardzkiego. Do grupy tej należą także Powiat Stargardzki, gminy: Stargard, Suchań, Dobrzany, Ińsko, Marianowo, Kobylanka, Stara Dąbrowa, jednostki organizacyjne Miasta: Stargardzkie Centrum Kultury, Książnica Stargardzka, Muzeum Archeologiczno-Historyczne, Ośrodek Sportu i Rekreacji, Stargardzkie Towarzystwo Budownictwa Społecznego i Zakład Zagospodarowana Odpadów oraz stargardzki szpital. Zrzeszenie w grupie daje możliwość obniżenia kosztów energii elektrycznej, związanych zarówno z zakupem, jak i dystrybucją. Wielkość zapotrzebowania grupy zakupowej na energię elektryczną wyznacza siłę negocjacyjną mającą na celu uzyskanie jak najkorzystniejszych warunków.

W przetargu rozstrzygniętym w zeszłym roku na „Zakup energii elektrycznej na potrzeby grupy zakupowej z terenu Powiatu Stargardzkiego" rozstrzygnięto, że dostawcą prądu będzie firma Enea, a kontakt będzie wart 8 495 004 zł za zakup energii elektrycznej dla potrzeb eksploatacji budynków używanych przez jednostki organizacyjne, jednostek samorządu terytorialnego oraz sygnalizacji świetlnej. Za zakup energii elektrycznej dla potrzeb oświetlenia ulicznego, w tym sygnalizacji świetlnej Gmina-Miasto Stargard zapłaci 3 199 044,59 zł. Piotr Styczewski z Urzędu Miasta poinformował, że cena energii elektrycznej za 1 kWh uzyskana w tym przetargu wzrosła w stosunku do lat 2017-2018 o około 60 proc.

Pod koniec zeszłego roku rozgorzała dyskusja dotycząca wysokich podwyżek cen energii elektrycznej zarówno dla firm i instytucji, jak i odbiorców indywidualnych. Powodem zapowiadanych podwyżek było to, że w Polsce mamy najbardziej emisyjny rynek energetyczny w całej Unii Europejskiej i jest on bardziej niż inne narażony na skoki cen. Przyczyną wzrostu cen jest również rosnąca cena uprawnień do emisji dwutlenku węgla. Na ten moment wynosi ona już przeszło 25 euro za tonę, a w zeszłym roku było to 5 euro. Kolejną przyczyną jest coraz droższy węgiel, który stanowi podstawę naszej energetyki. Aby uniknąć drastycznych podwyżek Prezydent pod koniec roku podpisał ustawę obniżającą m.in. akcyzę na energię elektryczną. Stawki zostały obniżone do poziomu z czerwca 2018, tj. akcyzy z 20 zł/MWh na 5 zł/MWh, a opłaty przejściowej z 1,65 zł/kW na 0,08 zł/kW.

Pod koniec zeszłego roku rozgorzała dyskusja dotycząca wysokich podwyżek cen energii elektrycznej zarówno dla firm i instytucji, jak i odbiorców indywidualnych

- W konsekwencji cena energii po wprowadzeniu ustawy zmniejsza wydatek za zużytą energię elektryczną- mówił Piotr Styczewski. - Faktyczna podwyżka wyniesie około 20 procent. Mieści się to w naszych możliwościach budżetowych- dodał. Zamrożenie cen energii elektrycznej przez rząd jest jednak rozwiązaniem tymczasowym. Nie wiadomo jeszcze jaki kształt ceny otrzymają w 2020 roku.

Michał Padiasek

OGŁOSZENIE

Sprzedam trzypokojowe mieszkanie I piętro, Osiedle Zachód A2. Cicha, atrakcyjna okolica
Tel. 505 673 529

eprasa.pl f8c6301f46

Poseł i radni z PiS opowiadali o „Piątce Kaczyńskiego”

Od lipca 500+ na każde dziecko

We wtorek (26 lutego), w biurze poselskim posła RP Michała Jacha odbyła się konferencja prasowa, podczas której poseł z pomocą stargardzkich radnych Prawa i Sprawiedliwości przedstawił założenia nowego programu partii rządzącej, nazwanego w mediach „Piątką Kaczyńskiego”. Od początku lipca świadczenia 500+ mają być przyznawane na każde dziecko bez progu dochodowego. Ponadto rząd planuje wprowadzić „trzynastki” dla emerytów, przywrócić połączenia autobusowe do wszystkich miejscowości, obniżyć podatek PIT z 18 do 17 %, a także zwolnić z podatku osoby do 26. roku życia.

W konferencji prasowej udział wzięli poseł Michał Jach, radni Rady Powiatu Stargardzkiego Ewelina Sobolewska-Łukaszczuk, Adam Kalinowski, Józef Stachowiak oraz radny Rady Miejskiej Mariusz Smuga. Tematem konferencji było omówienie nowego programu Prawa i Sprawiedliwości – przygotowanego na ten rok – który nazywany jest „Piątką Kaczyńskiego”. - *Jest to kolejny program przygotowany przez rząd Prawa i Sprawiedliwości, dwa wcześniejsze konsekwentnie realizowaliśmy. Większość z zapowiedzianych elementów zostało już zrealizowanych. Teraz przedstawiamy nowe. Kondycja polskiej gospodarki pod rządami dobrego gospodarza, jakim jest rząd premiera Mateusza Morawieckiego jest bardzo dobra, Polska się rozwija, budżet rośnie i to powoduje, że możemy zaprezentować nowe rozwiązania dla Polaków, a są to rozwiązania, które poprawią poziom życia Polaków* – mówił poseł Michał Jach. Pierwszy punkt programu dotyczył świadczeń 500+. Jeszcze w lipcu 2019 ma zostać przyznane świadczenie 500+ już dla pierwszego dziecka. To coś, co PiS obiecywał już przed wyborami w 2015 roku. Ostatecznie, w przypadku pierwszego dziecka, skończyło się tylko na kryterium dochodowym. Teraz ma ono jednak zniknąć.

Według danych resortu pracy z ubiegłego roku, świadczenie pobierało w całej Polsce około 3,7 mln dzieci. Z kolei w 3,2 mln przypadków pieniądze się nie należały. Teraz ma się to zmienić i 500+ otrzymają rodzice wszystkich dzieci. - *Już od 1 lipca będzie obowiązywało 500+ na każde dziecko. Dotychczas była to pomoc dla drugiego i kolejnego dziecka, a dla pierwszego tylko kiedy próg nie przekraczał danych dochodów* – mówiła radna Ewelina Sobolewska-Łukaszczuk. - *Jest to dla Prawa i Sprawiedliwości bardzo ważne dlatego, że w pierwszym punkcie jest rodzina, a co za tym idzie to dzieci, dlatego pomoc jest skierowana dla wszystkich bez względu na próg, jaki obowiązuje każdego z nas. Zachęcam do realizowania potrzeb dzieci. Również jestem matką i wiem jakie są koszty utrzymania dziecka i są rodziny wielodzietne, którym ta pomoc jest niezbędna* – dodała Ewelina Sobolewska-Łukaszczuk.

Przywrócenie połączeń autobusowych

Ciekawym punktem programu jest przywrócenie połączeń autobusowych. Jeśli chodzi o tę zapowiedź Jarosława Kaczyńskiego, to do tej pory nikt jej nie doprecyzował. Szef PiS chce przywrócić te trasy, które zostały zawieszone. Rząd zdaje sobie jednak sprawę, że trzeba będzie wydać na to dziesiątki miliardów. Założenia ambitne, PiS chce aby każdy miał możliwość dojazdu do innych miejscowości, szczególnie osoby mieszkające w takich miejscach, gdzie komunikacja zanikła ze względu na brak przychodów na danej trasie. Ilu osobom przysłuży się realizacja takiej obietnicy? Według obliczeń Klubu Jagiellońskiego, przeprowadzonych na podstawie danych ze sprawozdań budżetowych samorządów, aż 13,8 mln mieszkańców Polski żyje w gminach, które nie mają zorganizowanego transportu publicznego. Stąd szacunki na poziomie 14 mln Polaków. - *Prawo i Sprawiedliwość dba i myśli o mieszkańcach obszarów wiejskich, aby zapobiegać wykluczeniu społecznemu i aby Ci mieszkańcy – zwłaszcza tacy, którzy nie posiadają własnego transportu – mogli się dostać do lekarza, do apteki, czy też do sklepu zrobić zwykłe zakupy, Prawo i Sprawiedliwość odbuduje połączenia autobusowe między gminami a powiatami. Jest to bardzo niezwykła rzecz, ponieważ jest to na tyle potrzebne, że również w naszych spotkaniach z mieszkańcami był to główny postulat. Cieszę się niezmiernie, że taki program realizujemy i jest to nasz ukłon dla mieszkańców obszarów wiejskich* – powiedział radny Adam Kalinowski. Jest jednak wiele niewiadomych, o które zapytaliśmy posła Michała Jacha. Przede wszystkim kto podejmie się obsługiwania połączeń, które nie są rentowne i dlatego zostały przed laty wycofane? Czy będą to spółki prywatne, czy może rząd planuje utworzyć spółkę państwową, coś na wzór PKS? Pewnym jest, że państwo będzie zmuszone niemal w całości finansować kursowanie autobusów na nowo powstałych liniach. - *Oczywiście samorządu nie stać, aby samodzielnie odtworzyć połączenia komunikacyjne. Natomiast obowiązkiem państwa jest wyrównywać szanse obywateli. Po to budujemy społeczność rodzinną, gminną, państwową, żeby wyrównywać szanse. Nasi politycy co roku robią tysiące kilometrów spotykając się z mieszkańcami Polski. Ten problem komunikacyjny powtarza się wszędzie, ale to jest duże wyzwanie również finansowe. Wiadomo, że to państwo będzie finansować – nie ma co do tego wątpliwości. To jest temat, na który pieniądze są już zabezpieczone w budżecie i teraz będziemy mogli pracować nad formułą. Nie uważam, że wszędzie powinny być w tym celu utworzone państwowe PKS-y. Są gminy, które jak mają trochę nadwyżki to dopłacają prywatnym przewoźnikom. Zresztą też tak jest, że prywatna firma analizuje każdą linię. Gdy z jednej do drugiej wsi kurs nie przynosi zysków, to takie połączenie jest zamykane, a to właśnie tam najbardziej potrzebny jest transport. Natomiast firma państwowa oprócz swoich wyników finansowych zawsze ma obowiązek wykonania zadania społecznego. Dlatego uważam, że w tym punkcie zaangażowane powinny być zarówno firmy prywatne jak i państwowe. Wówczas prywatna firma obsługiwała by te linie, które są rentowne, a państwowa spółka zajęła by się tymi terenami, gdzie nie ma sporego natężenia pasażerów* – tłumaczył Michał Jach.

Ukłon dla seniorów i młodzieży

Kolejny punkt nowego programu Prawa i Sprawiedliwości to trzynasta emerytura. Będzie to dodatkowe świadczenie dla wszystkich seniorów, niezależnie od ich poborów. „Trzynastka” ma wynieść tyle, co minimalna emerytura, czyli 1100 zł. Te pieniądze mają trafić do ok. 5,6 mln emerytów. Nie wiadomo, czy na dodatek mogą liczyć również renciści. Jeśli jednak założymy, że program dotyczy tylko emerytów, to na realizację tej obietnicy trzeba będzie wydać ponad 6 mld zł. Jeśli dołożymy do tego rencistów, to do kieszeni trzeba będzie sięgnąć głębiej jeszcze o kolejne 2,5 mld. - *Jak wiemy rodzina to nie tylko mama, tata, dziecko, ale również dziadek i babcia. Te osoby, które przepracowały dużo lat i są w tej chwili na emeryturze, mają takie emerytury jakie dotychczas były im przyznawane. Były to dość niskie emerytury i nie starczały na pełne utrzymanie takich osób, bo nie starczało na lekarstwa, czasami nawet na wyżywienie. W związku z tym Prawo i Sprawiedliwość postanowiło pomóc tym osobom. Taki postulat był już od dawna. Zawsze mówiono, że dla tej grupy społecznej nie ma pieniędzy, ponieważ w pierwszym rzędzie trzeba kierować te pieniądze w inne obszary. Prawo i Sprawiedliwość w tej chwili dzięki dobrej koniunkturze na rynku postanowiło i realizuje właśnie ten punkt. Dzięki temu, tym ludziom na starość poprawi się ich byt* – mówił radny Józef Stachowiak. Rząd ma również dobrą wiadomość dla młodych ludzi. Ci, którzy dopiero wchodzą na rynek pracy mają być zwolnieni z podatku. Chodzi o osoby przed 26. rokiem życia, które pracują na etatach lub na zleceniu. Według GUS 2,7 mln Polaków ma od 19 do 24 lat. Dodajmy do tego niespełna 400 tys. 18-latków i drugie tyle 25 i 26-latków. W sumie daje nam to prawie 4 mln osób. Ale nie wszyscy pracują. Tu znowu z pomocą przychodzi GUS. Aktywność zawodowa osób w tym wieku wynosi ok. 35 procent. To znaczy, że pracuje ok. 1,3 mln. - *Przy każdej okazji Prawo i Sprawiedliwość występuje naprzeciw potrzebom ludzi młodych. Tym razem jednym z takich programów jest zwolnienie z podatku PIT osób do 26. roku życia. To na pewno pomoże polskim rodzinom, a państwo w ten sposób dostanie zastrzyk około 1,5 mld złotych, które będą jednym z elementów, które zostaną skierowane z powrotem do gospodarki i będą tę naszą gospodarkę napędzać i poprawiać koniunkturę. Myślę, że młodzi ludzie skorzystają z tego i będzie to dodatkowym zastrzykiem dla budżetów rodzinnych* – wyjaśniał radny Mariusz Smuga. Ostatni punkt dotyczy obniżenia PIT z 18 do 17 procent. To obietnica, na której skorzysta najwięcej Polaków. PIT bowiem płaci prawie 25 mln osób. Każdy z nich odda fiskusowi o jeden punkt procentowy mniej. Jaki to będzie koszt? Szacuje się, że dochody budżetowe z tytułu PIT skurczą się o 1/18. Czyli o prawie 3,5 mld zł. - *Ostatnim punktem „Piątki Kaczyńskiego” jest obniżenie kosztów pracy. Będzie to obowiązywać od przyszłego roku, bo takie mamy przepisy dotyczące podatków. Podatek PIT wszystkich pracujących będzie zmniejszony z 18 do 17 procent. To są kolejne rozwiązania socjalne, ale właściwie również i kolejne rozwiązania wychodzące naprzeciwko obywateli* – mówił Michał Jach. Trudno powiedzieć ile nasze państwo kosztować będzie wprowadzenie „Piątki Kaczyńskiego”. Szacuje się, że może być to kwota około 40 miliardów złotych, jednak dokładną sumę poznamy gdy rząd przedstawi projekty ustaw.

KR

Od lewej - Adam Kalinowski, Ewelina Sobolewska-Łukaszczuk, Michał Jach, Józef Stachowiak oraz Mariusz Smuga, podczas konferencji prasowej w biurze poselskim

91 573 09 96

eprasa.pl f8c6301f46

Stargardzianie po raz kolejny pobiegną tropem Wilczym

W najbliższą niedzielę, 3 marca, w Parku Batorego odbędzie się już VII edycja największego biegu pamięci w Polsce - Tropem Wilczym. Nadal można zapisywać się na bieg.

Mapka niedzielnego biegu.jpg

W tym roku odbędzie się już VII edycja Biegu Pamięci Żołnierzy Wyklętych „Tropem Wilczym". W Stargardzie impreza będzie miała miejsce po raz trzeci. Biegacze będą mogli pobiec na dwóch dystansach: przeznaczonym dla wszystkich- 1963 m, nawiązującym do roku śmierci ostatniego Żołnierza Wyklętego Józefa Franczaka ps. Lalek oraz 5 km, który będzie biegiem sportowym z pomiarem czasu. Pierwszy z biegów wystartuje o godz. 12, a drugi- 12.30 w Parku Stefana Batorego obok rondа im. Żołnierzy Wyklętych. Do dzisiaj do godz. 12 można zapisywać się na bieg poprzez stronę internetową SZWLA. Po tym czasie wszyscy chętni do wzięcia udziału w imprezie będą mogli zgłosić się w biurze zawodów.

„Bieg Pamięci Żołnierzy Wyklętych" jest oddaniem hołdu żołnierzom polskiego podziemia antykomunistycznego i antysowieckiego działającego w latach 1944-1963 w obrębie przedwojennych granic RP oraz popularyzacja wiedzy na ten temat. Bieg łączy promowanie aktywności fizycznej z poznaniem historii Żołnierzy Niezłomnych. - 3 marca 2019 r. będzie dniem, gdzie w wielkiej wspólnocie Rodacy całymi rodzinami uczczą pamięć tych, którzy toczyli bezgranicznie ofiarną walkę z komunizmem o wolną, piękną i samodzielną ekonomicznie Polskę, o wolność w realizacji swoich planów dla każdego Polaka ponad podziałami - mówiła Barbara Konarska, Ogólnopolski Rzecznik Prasowy Biegu.

Michał Padiasek

Program „Czyste Powietrze"

Można ubiegać się o dofinansowanie

7 marca w Stargardzkim Centrum Kultury o godzinie 17.00 odbędzie się spotkanie informacyjne w ramach programu „Czyste Powietrze".

Mieszkańcy dowiedzą się, w jaki sposób dostać dofinansowanie m.in. do wymiany starych pieców i kotłów, docieplenia obiektów oraz wymiany okien i drzwi. Podczas spotkania stargardzianie będą mogli zapisać się na szkolenie z wypełniania wniosków o dotacje.

To kolejna odsłona cyklu spotkań dotyczących programu „Czyste Powietrze". Osoby, które przyjdą w czwartek do SCK, uzyskają szczegółowe informacje o tym projekcie. Będzie także możliwość zapisania się na szkolenie – zaplanowano wypełnianie wniosków o rejestrację do programu. Najbliższe warsztaty praktyczne odbędą się 15.03. (piątek) i 29.03. (piątek). Liczba miejsc jest ograniczona, dlatego warto zapisać się podczas spotkania w SCK.

Przypomnijmy. Program przewiduje dofinansowanie do wymiany starych pieców i kotłów, docieplenia obiektów, wymiany okien i drzwi, montażu lub modernizacji instalacji centralnego ogrzewania i ciepłej wody, a także instalacji odnawialnych źródeł energii. Dotacje mogą otrzymać właściciele domów jednorodzinnych i zabudowy bliźniaczej lub osoby posiadające zgodę na rozpoczęcie budowy budynku jednorodzinnego.

Program „Czyste Powietrze" realizowany jest przez Narodowy Fundusz Ochrony Środowiska i Gospodarki Wodnej. Udział w spotkaniach informacyjnych i warsztatach nie gwarantuje przyznania środków przez Zarząd WFOŚiGW w Szczecinie.

Info UM/opr red

Firma AGRO-BUSINESS TRADE sp. z o.o.

AGRO-BUSINESS Marcin Pietraszek

ZATRUDNI

Głównego Księgowego / Główną Księgową

Miejsce pracy: Maszewo

WYMAGANIA:
- Prowadzenie ksiąg rachunkowych (handlowych) zgodnie z przepisami rachunkowymi i podatkowymi
- Sporządzanie deklaracji podatkowych VAT, CIT oraz ZUS i GUS
- Sporządzanie uproszczonych i rocznych sprawozdań finansowych (Bilans, RZiS)
- Przygotowywanie sprawozdań finansowych i raportów na potrzeby zarządu oraz instytucji zewnętrznych
- Reprezentację firmy przed organami kontroli i instytucjami finansowymi (GUS, US, ZUS)
- Min. 2 letnie doświadczenie na stanowisku Głównego Księgowego
- Obsługa w zakresie kadr/płac
- Sumienność w wykonywaniu obowiązków

OFERUJEMY:
- atrakcyjne wynagrodzenie wypłacane w terminie
- zapewniamy stabilną pracę w miłym zespole

Osoby zainteresowane ofertą pracy prosimy o przesyłanie aplikacji zawierających CV wraz ze zgodą na przetwarzanie danych osobowych. Informujemy, iż nadesłanych ofert nie zwracamy. Zastrzegamy sobie prawo do skontaktowania się wyłącznie z wybranymi kandydatami.

Tel. 603 129 069

Firma AGRO-BUSINESS TRADE sp. z o.o.

AGRO-BUSINESS Marcin Pietraszek

ZATRUDNI

Specjalista ds. logistyki / Spedytor / Logistyk

Opis stanowiska :
Osoba zatrudniona na tym stanowisku będzie odpowiedzialna za kompleksową organizację pracy taboru transportowego.

Zakres obowiązków :
- planowanie i organizowanie transportu oraz prowadzenie związanej z nim dokumentacji
- monitoring i nadzór nad realizowanymi zleceniami
- rozwój bazy klientów i przewoźników

Oczekiwania :
- wykształcenie kierunkowe, preferowane wyższe (atutem będzie wykształcenie związane z transportem, logistyką etc.),
- doświadczenie w transporcie krajowym i/lub międzynarodowym,
- znajomość języka niemieckiego umożliwiająca swobodną komunikację, będzie dodatkowym atutem,
- komunikatywność i zdolności interpersonalne,
- odporność na stres, odpowiedzialność za powierzone i wykonywane zadania,
- bardzo dobra znajomość pakietu MS Office (szczególnie Excel),
- Prawo jazdy kat. B.

Oferujemy :
- pracę w stabilnej i dynamicznie rozwijającej się firmie,
- atrakcyjne wynagrodzenie,

Rodzaj pracy: Pełny etat

Tel. 603 129 069

eprasa.pl f8c6301f46

Akcja charytatywna dla szkoły z Radowa Wielkiego

W grudniu ubiegłego roku pożar strawił poddasze i pierwsze piętro Zespołu Szkół Niepublicznych w Radowie Wielkim w powiecie łobeskim. Straty opiewają na miliony złotych.

Na zdjęciu od lewej: Prezes Stowarzyszenia Czesław Frost, Bogdan Terebecki – członek PiS, Przewodniczący Prawa i Sprawiedliwości w Stargardzie – Zdzisław Wilk, Dyrektor Szkoły Podstawowej Aleksandra Klimaszewska

W obiekcie zespołu szkół w Radowie Wielkim działa niepubliczna szkoła podstawowa, niepubliczne gimnazjum oraz ośrodek rehabilitacyjno-edukacyjno-wychowawczy. Było to jedyne miejsce w powiecie łobeskim, gdzie dzieci z niepełnosprawnością ruchową, intelektualną i autyzmem mogły się kształcić.

W trwającą akcję charytatywną na rzecz odbudowy i remontu szkoły włączyli się także członkowie Prawa i Sprawiedliwości w Stargardzie. Zebrano pieniądze i przedmioty, które zostaną zlicytowane w trakcie balu charytatywnego.

Dni Patrona Szkoły SP nr 8

Patronem naszej szkoły jest wielki, polski astronom- Mikołaj Kopernik, który urodził się 19 lutego 1473r. Co roku świętujemy jego urodziny organizując Dni Patrona Szkoły w okolicy tej ważnej daty. W tym roku Dni te przypadły na tydzień między 18 a 22 lutego.

Jest to bardzo szczególny czas w naszej szkole, odbywa się wtedy bowiem wiele imprez i konkursów tematycznych. Obchody Dni Patrona Szkoły corocznie rozpoczynamy od ogłoszenia konkursu plastycznego o tematyce astronomicznej, tym razem nasi uczniowie mogli wykonać portret Mikołaja Kopernika, pojazd kosmiczny lub układ słoneczny. Co roku zaskakuje nas wyobraźnia i pomysłowość naszych podopiecznych, a wybór grona zwycięzców z roku na rok staje się coraz trudniejszy. Hol naszej szkoły dekorują rakiety kosmiczne, układy słoneczne i portrety patrona.

Warta honorowa przy portrecie Mikołaja Kopernika to punkt obowiązkowy każdych obchodów jego święta. Uczniowie klas IV-VII w strojach apelowych dumnie wartowali przy obrazie patrona w czasie wszystkich przerw. Panie bibliotekarki rokrocznie przygotowują fascynującą prezentację o Mikołaju Koperniku i jego odkryciach, w której chętnie i aktywnie uczestniczą wszyscy nasi uczniowie.

Apel podsumowujący obchody Dni Patrona Szkoły odbył się w piątek, 22 lutego. Przedstawienie dla klas 0-III przygotowali uczniowie klasy Ia i Ib. Podjęli się oni próby zapoznania naszych najmłodszych podopiecznych z postacią Mikołaja Kopernika, opowiedzieli i zaśpiewali o planetach, a także zaprezentowali krótkie przedstawienie o słońcu i ruchu planet wokół niego. Widownia z zaciekawieniem oglądała ten spektakl. Uczniowie z klas VIa i VIb przygotowali apel dla naszych starszych podopiecznych, w czasie którego w bardzo obrazowy sposób zaprezentowali ruch planet wokół słońca. Na zakończenie wręczono nagrody i dyplomy dla Sokołów Naszej Szkoły- uczniów, którzy w pierwszym semestrze uzyskali średnią ocen powyżej 4,75 i tych ze 100% frekwencją.

Agnieszka Kacprzykowska

Na każdej przerwie uczniowie klas IV--VII pełnili wartę honorową przy portrecie Mikołaja Kopernika

W uroczystości udział wzięli również najmłodsi uczniowie

OGŁOSZENIE

eprasa.pl f8c6301f46

Słowo na Niedzielę

Z Ewangelii według św. Łukasza:

„Jezus opowiedział uczniom przypowieść: „Czy może niewidomy prowadzić niewidomego? Czy nie wpadną w dół obydwaj? Uczeń nie przewyższa nauczyciela. Lecz każdy, dopiero w pełni wykształcony, będzie jak jego nauczyciel. Czemu to widzisz drzazgę w oku swego brata, a nie dostrzegasz belki we własnym oku? Jak możesz mówić swemu bratu: „Bracie, pozwól, że usunę drzazgę, która jest w twoim oku", podczas gdy sam belki w swoim oku nie widzisz? Obłudniku, usuń najpierw belkę ze swego oka, a wtedy przejrzysz, ażeby usunąć drzazgę z oka brata swego.

Nie ma drzewa dobrego, które by wydawało zły owoc, ani też drzewa złego, które by dobry owoc wydawało. Po własnym owocu bowiem poznaje się każde drzewo; nie zrywa się fig z ciernia

ani z krzaka jeżyny nie zbiera się winogron. Dobry człowiek z dobrego skarbca swego serca wydobywa dobro, a zły człowiek ze złego skarbca wydobywa zło. Bo z obfitości serca mówią jego usta". (Łk 6, 39-45)

Komentarz do Ewangelii

Po błogosławieństwach uczniów i po wezwaniu ich do błogosławienia innych oraz do przebaczania im, w Kazaniu na Górze Jezus naucza teraz o dojrzałości przywódców, liderów oraz o potrzebie posiadania umiejętności rozwiązywania konfliktów.

Osiągnięcie dojrzałości przez uczniów Jezusa oznacza uczynienie ich kompetentnymi

i samodzielnymi nauczycielami, przewodnikami oraz braćmi jednej wspólnoty. Uczniowie do tej pory ukazywali siebie jako ślepych. Dopiero usłyszenie i rozumienie nauk Chrystusa otwiera im oczy. Kiedy ujrzą światło poprzez przyjęcie i przylgnięcie do nauk Jezusa, sami mogą nauczać innych.

Dojrzały, wierzący człowiek wybiera drogę prawdy, miłości i jedności. Zanim jednak takim się stanie musi, uzbroiwszy się w pokorę i cierpliwość, nauczyć się przyjmować upomnienia, aby jego wiara była zbudowana na zaufaniu i wdzięczności Bogu, aby jego miłość stała się miłością samego Boga, a fundament jego życia oparty na prawdzie – prawdą Bożą. Jeżeli nie podejmie takiego wysiłku sam może źle nauczać ludzi, których będzie prowadził do Jezusa i za Jezusem.

Po lekcjach dotyczących różnych potrzeb uczniów teraz nadchodzi jedna z wielu lekcji dotykających tematu dojrzałości i prawdziwości więzi oraz postaw społecznych. Apostołowie otrzymują kolejny wzór

i zaproszenie do naśladowania.

Konflikty pomiędzy ludźmi wymagają rozwiązania, opanowania złagodzenia i towarzyszenia. Źródłem konfliktów bywają rzeczy drobne, drugorzędne i trzeciorzędne uznawane przez kogoś za najważniejsze. Źródłem konfliktu faryzeuszów z Jezusem jest to, że oni chcą naprawić świat przez swoją tradycję, a Jezus przez wiarę w Niego i wejście do Królestwa Bożego.

W życiu społecznym nie można jednak uniknąć konieczności dokonywania pewnych osądów,

jak to czynią np. rodzice, narzeczeni, pracodawcy czy sędziowie. Jezus ostrzega jednak

przed uzurpowaniem sobie prawa należnego ostatecznemu osądowi Boga, który jako jedyny zna ludzkie serce.

Uczeń Jezusa nie jest sędzią, sumieniem czy cenzorem innych uczniów i bliźnich. W przeciwieństwie do Jezusa sąd ucznia jest ograniczony i częściowy. Uczniowie mają zachować ostrożność w wyrokowaniu, sądzeniu i ocenianiu innych.

Uczniowie Jezusa poszukują zawsze rozwiązania sytuacji konfliktowych. Dojrzałość możemy osiągnąć dopiero wtedy, kiedy nasz osąd zastąpi przebaczenia, nasze odrzucenie innych zastąpi miłość, nasze tworzenie podziałów zastąpi dążenie do jedności.

Uczniowie mają stać się dojrzałymi, czyli zdolnymi do służenia Bogu w tym zróżnicowanym

i zranionym grzechem świecie. Służenie Bogu na wzór Jezusa przyniesie owoc dojrzałego życia wielu następnych uczniów. Służenie Bogu w stylu przeciwników Jezusa sprawi, że owoc ich przywództwa, jaki dadzą innym stanie się zagrzybiony, skarłowaciały i gorzki. To tak jakby figi i winogrona, zarosły cierniem

i chwastem. Winogrona i figi należą do najcenniejszych i najczęściej spożywanych owoców ziemi, a chwasty i ciernie zawsze były bezwartościowe.

Owocem wartościowym w nauczaniu Jezusa jest zawsze dojrzała wiara uczniów, zatopiona

i odniesiona do słów i życia Jezusa. Owocem bezwartościowym są wszelkie zabiegi, tylko ludzkie, faryzeuszów, którzy odciągają ludzi od prawdziwego Boga, wygłaszając przepowiednie, które się

nie spełniają, głosząc praktyki religijne, w których nie ma Ducha Bożego.

Ciekawością jest to, że dwaj autorzy ksiąg Ewangelii: Łukasz i Mateusz, kończą bardzo prostą

i przemawiająca przypowieścią o budowaniu domu na piasku i skale, powyższy fragment.

Niech dobry Bóg pozwoli nam schować swoje „Ja w kieszeń" i żyć wielkim „Ty" każdego dnia naszego życia.

ks. *Waldemar Piątek*

Parafia pw. Chrystusa Króla Wszechświata
ul. J. Nowakowskiego 2

Niedziela: **6.45, 8.30, 10.00, 11.30, 13.00, 18.00**
Dni powszednie: 7.00,18.00

Biuro parafialne czynne:
Wtorek
- 9.00 - 10.00
Środa i Czwartek
16.00 - 17.00
tel. 91 573-75-75
biuro@chrystuskrol.info

Parafia pw. św. Józefa przy Kościele św. Jana
ul. św. Jana Chrzciciela 1

Niedziela: **6.30, 8.00, 9.30, 11.00, 12.30, 14.00, 19.00**
Dni powszednie: 6.30, 8.00, 18.30
Biuro parafialne czynne:
Poniedziałek - Czwartek
16.00 - 17.30
Piątek - Sobota 11.00 - 12.00
tel. 91 578-30-50 wewn. 37
biuro@swjozef.stargard.pl

Parafia pw. Ducha Świętego
ul. Warszawska 31

Niedziela: **7.00, 9.30, 11.00, 12.30, 18.00**
Dni powszednie: 7.00, 18.00
Biuro parafialne czynne:
Poniedziałek 9.00 - 10.00
Środa 16.00 - 17.00
Piątek 16.00 - 17.00
tel: **91 577 55 85**

Parafia pw. Najśw. Serca Pana Jezusa
ul. Żwirki i Wigury 10

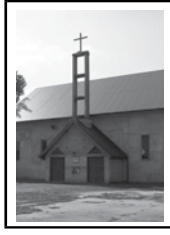

Niedziela: **10.00, 11.30, 18.00**
Dni powszednie: **wt, czw. 8:00**
Biuro parafialne czynne:
codziennie po mszy wieczornej
tel: **607 573 165**
wrozdeba@poczta.fm

Parafia pw. Przemienienia Pańskiego
ul. Twardowskiego 1

Niedziela: **8.30, 10.30, 12.00, 18.00**
Dni powszednie: poniedziałek, środa, piątek i sobota **18.00**
wtore, czwartek 8.00
Biuro parafialne
tel: 91 576-07-53

Parafia pw. NMP Królowej Świata
ul. Bol. Krzywoustego 12

Niedziela: **8.00, 9.30, 11.00, 12.30, 18.00**
Dni powszednie: 7.00, 18.00
Biuro parafialne czynne:
wtorek i czwartek od 16 do 17,
w soboty przed południem od 10 do 12.
tel: **91 578 30 22**

Parafia pw. Miłosierdzia Bożego
ul. Ks. Jerzego Popiełuszki 5

Niedziela: **6.30, 8.00, 9.30, 11.00, 12.30, 15.00, 16.30,18.30**
Dni powszednie: 7.00, 17.00, 18.00
Biuro parafialne czynne:
Poniedziałek i Czwartek
9.00 - 11.00; 15:30- 17:00
Środa 15.30 - 17.30
Piątek 15.30 - 17.00
tel: **91 573-21-12**

Parafia pw. św. Krzyża
ul. Lotników- Kluczewo

Niedziela: **8.00, 11.30, 16.00**
Dni powszednie:18.00

Biuro parafialne czynne:
Poniedziałek
- 16.00 - 17.00
sobota
10.00 - 12.00
tel. 91 576-03-14
biuro@chrystuskrol.info

eprasa.pl f8c6301f46

1 Marca - Narodowy Dzień Pamięci Żołnierzy Wyklętych

Stargardzkie przyczynki do historii powojennego podziemia niepodległościowego

1 marca od 2011 roku stał się Narodowym Dniem Pamięci Żołnierzy Wyklętych o randze święta narodowego. Nie sposób dzisiaj przecenić znaczenia, jakie powojenne podziemnie niepodległościowe miało dla utrzymania w narodzie pragnienia wolności uskutecznionego ostatecznym wyzwoleniem spod obcej dominacji dopiero na przełomie lat 80-90 ubiegłego wieku.

Powojenny zorganizowany opór przeciwko procesowi zniewolenia Polski przez nową władzę poddaną sowieckiej kontroli koncentrował się głównie na ziemiach przedwojennej Rzeczpospolitej, które znalazły się w pojałtańskiej Polsce czyli, już wkrótce pełno-definicyjnym PRL. Nic dziwnego – członkowie różnych grup oporu w tym zbrojnych po 45 roku rekrutowali się na ogół z rozwiązanej w lutym 1945 roku AK, a ta prowadziła swoją walkę czasu wojny na terenach zajętych przez okupantów w wyniku napadu 1 i 17 września 1939. Ziemie Zachodnie nie były więc z oczywistych powodów głównym teatrum starcia z jednej strony polskiego żywiołu patriotycznego i z drugiej zdradzieckiego, serwilistycznego bądź w najlepszym wypadku biernego czy nieświadomego tego, jaką wartością jest wolna Ojczyzna i suwerenny kraj bądź nie dostrzegającego, że koniec wojny nie zakończył niewoli. Mimo że Ziemie Zachodnie nie były główną areną powojennego antykomunistycznego oporu to jednak i tutaj istniało wiele tajnych w tamtych realiach organizacji, które w różnej formie sprzeciwiały się zarówno sowieckiej dominacji jak i narzuconemu ustrojowi komunistycznemu a także ukrywało się tutaj często pod fałszywymi nazwiskami wielu konspiratorów, którzy musieli uciekać z tzw. centralnej Polski i na ziemiach zachodnich próbowali przetrwać do zakończenia prowadzonej przeciw nim śledztw.

O stargardzkich wyklętych.

Jak wynika z dokumentów byłych Powiatowych Urzędów Bezpieczeństwa (opracowanie Z. Kachnicz – Konspiracja antykomunistyczna na Pomorzu Zachodnim 1945-1956) na terenie Stargardu i okolic także odnotowywano wiele przejawów czynnego oporu wobec narzucanej siłą i oszustwem władzy (sfałszowane wybory parlamentarne i referendum trzy razy tak). Walka ta przyjmowała też formy zorganizowane. Najbardziej dramatyczne okoliczności związane są z działalnością i losami członków najbardziej aktywnej młodzieżowej organizacji działającej na terenie Pomorze Zachodniego zwanej Batalion Pomorski AK – Grupa Młodzieżowa.

1.Batalion Pomorski AK – Grupa Młodzieżowa.

Założycielem tej organizacji był Czesław Hołub, występujący także jako Jan Skóra, ps. „Żbik", który w czasie okupacji walczył w szeregach AK w Brześciu i tam odbył półroczne szkolenie. Będąc w stopniu plutonowego, za odwagę w walce z okupantem został odznaczony Krzyżem Partyzanckim II klasy. Swoją konspiracyjną działalność przerwał w 1944 r., kiedy Armia Sowiecka wkroczyła na tamte tereny. W 1945 r. zamieszkał w Stargardzie Szczecińskim. Któregoś dnia w trakcie spaceru spotkał dr. Pilicę, ps. „Biały", znanego mu z działalności konspiracyjnej w Brześciu. Spotkanie to zaowocowało utworzeniem nowej organizacji, która w ich założeniu miała być skierowana do walki z władzą komunistyczną. W organizacji wprowadzono szyfr i kryptonimy. Punkt konspiracyjny w Stargardzie otrzymał kryptonim „B-17". Tworzenie kolejnych placówek trwało przez kilka miesięcy. Nowy punkt we wsi Marianowo nazwano „M-18". Placówka „B-17" w Stargardzie oparta była na uczniach miejscowego gimnazjum ogólnokształcącego. Należeli do niej: Józef Piwko „Krótki", Waldemar Kruszyński „Trzynastka", Wojciech Królikowski „Zorian", Jan Tartanus „Zagłoba", Walerian Wołkowicz „Pantera", Zdzisław Śliwiński „Duch", Józef Zamorski „Bolek", Jerzy Karpowicz „Dromader", Stanisław Leszczyński „Ryś", Pelagia Danisz „Szarotka" i Zbigniew Danisz. Placówka „M-18" w Marianowie: Ryszard Staszkiewicz „Łoś", Romuald Bohdanow „Ryś", Wacław Klujszo „Grzmot", Wacław Rosochacki „Burza", Czesław Gadomski „Błyskawica", Tadeusz Kubisiak „Żbik", Eugeniusz Dzwonkowski „Lew", Ryszard Dziekanowski „Rysiek-Partyzant", Edmund Woronowicz „Szpak", Wincenty Gadomski „Sęp". Przystępujący do organizacji składali przysięgę, podkreślono w niej, że uczestnicy konspiracji będą walczyć, „aby zmienić ustrój w Polsce i przywrócić podobny, jaki był do września 1939 r. Wszystkie placówki były podporządkowane Czesławowi Hołubowi. Większość członków organizacji była w wieku 16-18 lat.

ANEKS 37

Członkowie Grupy Młodzieżowej – Batalion Pomorski AK (Szczecin)

Źródło: AIPN Sz., *op.cit.*

Po utworzeniu placówek Czesław Hołub przystąpił do tworzenia specjalnych grup: bojowej, wywiadowczej oraz przeznaczonej do akcji specjalnej. Przewidziano także hierarchię odpowiedzialności i funkcje: komendant sztabu, któremu podlegali komendanci sztabowi, komendanci punktów, szefowie grup, łącznicy, komendanci tzw. piątek i sztabowi. Dzięki łącznikom do komendanta dostarczane były raporty okresowe pisane przez kierowników punktów. Czesław Hołub, który kierował wszystkimi jednostkami BP, raz w tygodniu urządzał zebrania, na których omawiano m.in. sposoby zdobywania broni, tak potrzebnej do bieżącej i przyszłej walki o niepodległość Ojczyzny. Głównie zbierano amunicję pozostawioną przez uciekające wojska niemieckie, znaleziono 400 sztuk amunicji do karabinów oraz różnego rodzaju detonatory, wszystko zostało ukryte w szopie Wołkowicza. 10 stycznia 1946 r. wspomniany Wołkowicz dostał rozkaz zdobycia broni od Użarowskiego, który był kierownikiem warsztatów kolejowych w Stargardzie. W tej udanej akcji brali również udział inni członkowie organizacji ze Stargardu- Tartanus i Śliwiński. Kilka dni później członkowie punktu „M-18" w Marianowie przeprowadzili wywiad, dzięki któremu określono kolejne miejsca, gdzie znajdowała się broń. Jednym z nich stało się mieszkanie działacza PPR Feliksa Witka. 18 stycznia 1946 r. Hołub, Piwko, Wołkowicz i Królikowski udali się do mieszkania Witka. I przedstawili się jego jako funkcjonariusze Urzędu Bezpieczeństwa i jako tacy zarekwirowali broń- automat MP-38/40, cztery magazynki oraz 200 sztuk amunicji, po czym aresztowali Witka i wywieźli poza miasto. W czasie drogi, Witek poinformował rzekomych funkcjonariuszy UB, że jest w posiadaniu akt demaskujących jeden z oddziałów Batalionu Pomorskiego czyli właśnie oddziału Hołuba. Podjęto wtedy natychmiast decyzję, że dla bezpieczeństwa organizacji należy wykonać wyrok śmierci wobec aktywnego działacza PPR. Z dokumentu archiwalnego wynika, że:

Na rozkaz Hołuba Piwko oddał strzał do Witka, po czym Hołub sam z bliskiej odległości oddał dwa strzały, w następstwie których Witek upadł do rowu. Pozostawiwszy zwłoki w rowie napastnicy odjechali do Stargardu. Członkowie Batalionu Pomorskiego nadal werbowali członków i zdobywali broń. Głównie czynili to, przedstawiając sfałszowane upoważnienia do jej konfiskowania. Punktami, z których ją pozyskiwali, stały się posterunki Milicji Obywatelskiej oraz obiekty przemysłowe. Pod koniec października 1945 r. do Batalionu Pomorskiego wstąpił Wacław Kłujszo- były więzień obozu internowanych w Kałudze, żołnierz AK. Objął funkcję komendanta punktu, lecz po dwóch tygodniach musiał z niej zrezygnować z powodu pogarszającego się stanu zdrowia. Jego funkcję przejął Wacław Rosochacki, który swą działalność werbunkową rozpo-

eprasa.pl f8c6301f46

czął znaczącym sukcesem. Dzięki niemu do organizacji wstąpiło trzech milicjantów-Tadeusz Kubisiak, Czesław Gadomski oraz Eugeniusz Dzwonkowski. Punkt w Marianowie odtąd prowadził również „rozpoznanie osób z ogniw administracyjnych aktywu partyjnego i społecznego". Za pośrednictwem wspomnianych wcześniej milicjantów w posiadaniu organizacji znalazło się dodatkowych kilka karabinów. Wkrótce jednak UB rozpracowała organizację. W drodze do placówki BP w Krzemieniu aresztowano, a następnie przesłuchano Waleriana Wołkowicza. Wynik przesłuchania był taki, że funkcjonariusze Bezpieczeństwa udali się do Krzemienia i tam, podając się za członków AK, znając hasło, aresztowali większość miejscowych członków BP. W wyniku dalszych działań znaleziono broń oraz rozpoczęto likwidację poszczególnych komórek organizacji. Wcześniej ostrzeżeni Hołub, Zamorski, Piwko, Kruszyński i Królikowski ukryli się w okolicznych lasach, gdzie utworzyli zbrojny oddział. Po trzech tygodniach oddział rozwiązano. Od tej pory każdy z nich ukrywał się na własną rękę. Czesław Hołub postanowił wyjechać do Krakowa, w czasie podróży spotkał Romana Romanowicza, który zaoferował swą pomoc w odbiciu aresztowanych członków Batalionu Pomorskiego. 11 maja 1946 r. w Szczecinie miała miejsce pierwsza akcja, służąca zdobyciu pieniędzy niezbędnych do odbicia członków organizacji. Za kilka miesięcy organizacja ostatecznie przestała istnieć. W specjalnej akcji UB 18 grudnia 1946 r. wszyscy jej członkowie zostali aresztowani. W wyniku przeprowadzonej rewizji funkcjonariusze aparatu bezpieczeństwa publicznego odnaleźli ukrytą przez członków organizacji broń, amunicję i materiały wybuchowe. Odnaleźli: osiem rakietnic, dziewięć karabinów, jeden automat Sten, jeden pistolet Parabellum, trzy granaty, 1165 szt. amunicji do karabinów, 668 szt. amunicji do pistoletów, 25 kostek trotylu i 280 zapalników do min. W wyniku śledztwa członkom BP postawiono zarzuty działania przeciwko istniejącemu ustrojowi i podjęcie działań mających na celu obalenie istniejącego ustroju. Wojskowe Sądy Rejonowe w Olsztynie (31 maja 1947 r.) i Szczecinie (28 czerwca 1947 r.) skazały członków Batalionu Pomorskiego na kary pozbawienia wolności od 3 do 15 lat. Najwyższe kary-15 lat więzienia dostali Czesław Hołub, Józef Piwko oraz Walerian Wołkowicz.

Młode Orlęta

Jeszcze młodszych ludzi skupiała była organizacja młodzieżowa Młode Orlęta Stargard. Powstała ona w lutym 1953 a jej członkowie wywodzili się z Zasadniczej Szkoły Metalowo Drzewnej i byli to jej uczniowie Krystyna Kurzyńska, Henryka Urban, Henryk Rotecki, Alicja Sagan, Kazimierz Konieczny, Zbigniew Rafalik, Halina Włodarz, Wiesław Kwiatkowski, Henryk Martyniuk, Władysław Łoza, Jerzy Stefaniuk, Witalis Sadowski, Jerzy Taberski. Oto co pisze na temat tej organizacji w swoim opracowaniu wspomniany Z. Kachnicz: „Za inspiratorkę działań Młodych Orląt UB uznało matkę Haliny Włodarz – Reginę Włodarz. Miała ona kontaktować ze sobą członków organizacji oraz mobilizować ich do dalszych werbunków. Zasadniczym celem młodych ludzi było sporządzanie i kolportowanie na terenie Stargardu ulotek o treści antykomunistycznej i antysowieckiej. Nie potwierdzono jednak by zdążyli podjąć jakiekolwiek działania. Zanim to zrobili zostali wszyscy aresztowani 22 kwietnia 1953 roku. Ze względu na nieletniość Młodych Orląt oraz brak dowodów przestępstwa śledztwo zostało umorzone w dniu 1 sierpnia 1959 roku a młodzi oddani pod nadzór rodziców. Władza komunistyczna nie pozwoliła jednak aby duchowa inspiratorka i opiekunka organizacji pozostała bezkarna- wspomnianą już Reginę Włodarz wyrokiem Sądu WSR w Szczecinie z dnia 28 sierpnia skazano na 5 lat więzienia „.

Europejska Armia Podziemna

Inną organizacją, tym razem dorosłych, mającą także swój stargardzki epizod była Europejska Armia Podziemna Pomorze Zachodnie. Celem organizacji była walka z ówczesnym ustrojem narzuconym Polsce przez ZSRR. Założycielem i dowódcą EAP był maj. Janusz Michniowski ps „Czarny" urodzony w 1923 roku w Przemyślu, który w kwietniu 1947 roku powrócił do Polski z Anglii. W czasie wojny służył jako podoficer w II Korpusie Armii gen. Andersa. Powołał on do życia Pomorski Okręg EUP podzielony na 8 rejonów z siedzibami w Szczecinie, Kołobrzegu, Pile, Złotowie, Wałczu, Słupsku, Szczecin -Dąbiu (to było odrębne od Szczecina miasto) i... Stargardzie. W pełni rozwinąć działalność zdołano tylko w Szczecinie i Szczecin Dąbiu w pozostałych rejonach posunięto w różnym stopni prace organizacyjne. Prowadzono głównie działalność agitacyjną i propagandową kolportując np. hasła Rodacy- precz z komunistycznym rządem czy Precz z pachołkami Moskwy. EUP istniała do 15 maja 1949 roku kiedy to rozpoczęły się aresztowania jej członków. W trakcie śledztwa nad zatrzymanymi znęcano się okrutnie zarówno fizycznie jak i psychicznie np. bito ich rękami po głowie i kopano po całym ciele. Osoby przesłuchiwane musiały po kilka godzin siedzieć na nodze odwróconego taboretu. Zmuszano je do tych czynności biciem cienkim prętem w stopy i palce nóg, bywało ze wsadzano im drzazgi pod paznokcie, które potem zrywano. Przesłuchiwanych poniżano, besztano, grożono ich rodzinom, pozbawiano snu. Zupełnie nieadekwatne - nawet do realnych szkód wyrządzonych przez EUP komunistom - były też wyroki w tej sprawie; kara śmierci dla Michniowskiego i kary 5 lat więzienia dla 5-ciu jego towarzyszy oraz od 1 do 5 lat dla kilkunastu innych członków organizacji. Michniowskiego ostatecznie ułaskawiono- odsiedział 7 lat.

Zakończenie

Bohaterowie tamtych dni walki to na ogół zupełnie nietuzinkowe postaci. Trzeba bowiem mieć niezwykle silną i szlachetną motywację aby po latach okupacji wojennej kontynuować opór zbrojny teoretycznie w czasach pokoju gdy wokół wielu organizowało tzw. normalne życie. Dopiero po dziesięcioleciach rozumiemy sens tego oporu ale wówczas trzeba było wielkiej wiary aby go podjąć, był przecież zagrożony prawie pewną śmiercią. Jednym z takich herosów, a zarazem przez pewien okres działającym tu na Pomorzu Zachodnim, był Zdzisław Badocha „Żelazny" - jeden z najdzielniejszych żołnierzy mjr. Zygmunta Szendzielarza „Łupaszki" i postrach komunistycznej bezpieki na Pomorzu. Zginął 28 czerwca 1946 roku w walce, osaczony przez funkcjonariuszy UB. Miejsce jego pochówku jest nieznane. Na ekrany kin wchodzi właśnie fabularny film pt. „Żelazny" oparty na biografii Zdzisława Badochy. Historia „Żelaznego" – mówi Szubarczyk historyk IPN w Gdańsku - to opowieść o odwadze, niezłomności, honorze oraz dramacie nierównej walki bez szans na zwycięstwo, ale także tragedia przedwczesnej śmierci młodego człowieka, który poświęcił swoje życie dla Polski.

Marek Słomski

ANEKS 39

Charakterystyka nr 126 z 1974 r. jest kolejnym dokumentem potwierdzającym, że służby bezpieczeństwa pomimo upływu lat kontrolowały byłych członków szczecińskiej organizacji antykomunistycznej

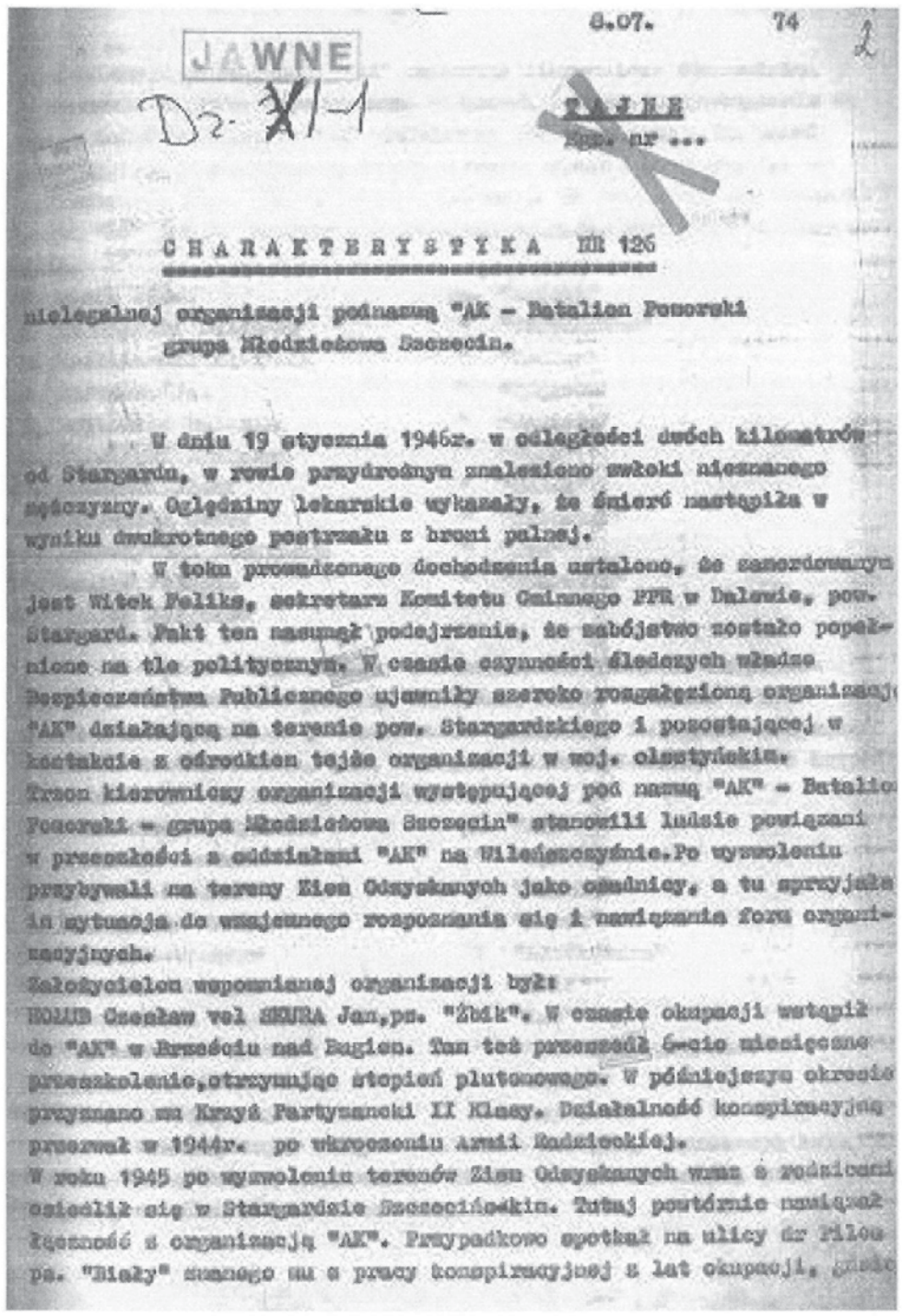
JAWNE

Dz. XI-1

8.07. 74

2

FAKSIMILE

CHARAKTERYSTYKA NR 126

nielegalnej organizacji podnazwą "AK - Batalion Pomorski grupa Młodzieżowa Szczecin.

W dniu 19 stycznia 1946r. w odległości dwóch kilometrów od Stargardu, w rowie przydrożnym znaleziono zwłoki nieznanego mężczyzny. Oględziny lekarskie wykazały, że śmierć nastąpiła w wyniku dwukrotnego postrzału z broni palnej.

W toku prowadzonego dochodzenia ustalono, że zamordowanym jest Witek Feliks, sekretarz Komitetu Gminnego PPR w Dalewie, pow. Stargard. Fakt ten nasunął podejrzenie, że zabójstwo zostało popełnione na tle politycznym. W czasie czynności śledczych władze Bezpieczeństwa Publicznego ujawniły szeroko rozgałęzioną organizację "AK" działającą na terenie pow. Stargardzkiego i pozostającej w kontakcie z ośrodkiem tejże organizacji w woj. olsztyńskim.

Trzon kierowniczy organizacji występującej pod nazwą "AK" - Batalion Pomorski - grupa Młodzieżowa Szczecin" stanowili ludzie powiązani w przeszłości z oddziałami "AK" na Wileńszczyźnie. Po wyzwoleniu przybywali na tereny Ziem Odzyskanych jako osadnicy, a tu sprzyjała im sytuacja do wzajemnego rozpoznania się i nawiązania form organizacyjnych.

Założycielem wspomnianej organizacji był:

HOŁUB Czesław vel SEKURA Jan, ps. "Żbik". W czasie okupacji wstąpił do "AK" w Brześciu nad Bugiem. Tam też przeszedł 6-cio miesięczne przeszkolenie, otrzymując stopień plutonowego. W późniejszym okresie przyznano mu Krzyż Partyzancki II Klasy. Działalność konspiracyjną przerwał w 1944r. po wkroczeniu Armii Radzieckiej.

W roku 1945 po wyzwoleniu terenów Ziem Odzyskanych wraz z rodzicami osiedlił się w Stargardzie Szczecińskim. Tutaj powtórnie nawiązał łączność z organizacją "AK". Przypadkowo spotkał na ulicy dr Piłsudpa. "Biały" znanego mu z pracy konspiracyjnej z lat okupacji, gdzie

Źródło: AIPN Sz., *op.cit.*

eprasa.pl f8c6301f46

1 Marca Dniem Pamięci o Żołnierzach Wyklętych

W roku 2001 Sejm III RP podjął uchwałę o uznaniu zasług organizacji i grup niepodległościowych, które po zakończeniu II wojny światowej zdecydowały się na podjęcie nierównej walki o suwerenność i niepodległość Polski. Dziesięć lat później ustanowiono święto państwowe Narodowy Dzień Pamięci Żołnierzy Wyklętych.

Pamiątkowe zdjęcie z synem ostatniego Żołnierza Wyklętego

W roku 2012 Sejm RP podjął uchwałę o uczczeniu pamięci Żołnierzy Narodowych Sił Zbrojnych, one zasłużyły się Ojczyźnie. Jazgot przeciwników w szatach " demokratów" nic nie dał.

Przywracamy pamięć "wyklętym", robimy to żmudnie i cierpliwie i skutecznie.

Prostujemy nieustannie kłamstwa propagandy komunistycznej, negujemy nieprawdziwe i krzywdzące wypowiedzi tych co nadal szerzą kłamstwa na temat " wyklętych".

Ogromną rolę w przywracaniu pamięci "żołnierzy wyklętych" odgrywa młode pokolenie, poszukujące własnej tożsamości ideowej i historycznej. Przede wszystkim nasza młodzież jest bardziej wrażliwa na prawdę. Tworzone są grupy rekonstrukcyjne, szyte są mundury i czapki, organizowane są występy tych grup dla społeczeństwa, powstają piosenki o bohaterach pierwszej i drugiej konspiracji, odbywają się marsze, biegi "Wilczym Tropem" na początku marca.

Łukasz Ciepliński, prezes IV Zarządu Głównego Zrzeszenia WiN, zamordowany 1 marca 1951 roku /stąd data Dnia Pamięci Żołnierzy Wyklętych/, idąc na śmierć pozostawił swoisty testament - grypsy, w których pisał, że zginie jako katolik za wiarę świętą, jako Polak za Ojczyznę i jako człowiek za prawdę i sprawiedliwość. Napisał: Wierzę bardziej niż kiedykolwiek, że Chrystus zwycięży, Polska niepodległość odzyska, a pohańbiona godność ludzka zostanie przywrócona.

Tadeusz Polkowski raper śpiewa o szacunku dla historii Niezłomnych. Jego płyta zawiera wspomnienia o rotmistrzu Pileckim, generale "Nil" i niezłomnej "Ince".

Jak dzisiaj wygląda sprawa Wyklętych?. Rozmawiałam w lutym ub. roku we Wrocławiu z historykiem dr hab. Krzysztofem Szwagrzykiem. Prowadzone są prace ekshumacyjne przez IPN w miejscach nieznanych, gdzie Niezłomni zostali pochowani skrycie a przed uśmierceniem poddawani terrorowi, mordowani w ubeckich katowniach za to, że zbrojnie sprzeciwiali się sowietyzacji Polski . "Łączka" w Warszawie, Wrocław, Gdańsk i inne miejsca i inny kraje np. na terenie obecnej Ukrainy.

Ustalenie czy odnalezione szczątki należą do rotmistrza Witolda Pileckiego jest kwestią czasu.

Przedstawiam Państwu fotografię ostatniego partyzanta niepodległościowego podziemia śp. Józefa Franczaka ps. "Lalek".

Ukrywał się do 21 października 1963 roku w woj. lubelskim powiat Świdnik. Ktoś Go wydał. Oddziały ZOMO i SB otoczyły wieś. Chciał wymknąć się do lasu. Jeden z esbeków rozpoznał Go i usiłował zatrzymać. Zabito Go serią z "kałachów". Strzelano kanonadą z broni maszynowej. Tak zginał ostatni żołnierz drugiej wojny światowej, miał 45 lat. Było to osiemnaście lat po zakończeniu wojny, a dwadzieścia cztery lata po wyruszeniu na wojnę przez "Lalusia".

Poniżej fotografia z synem "Lalusia". Spotkanie odbyło się w roku 2018 w Stargardzie, zorganizowało je Stowarzyszenie Polski Klub Patriotyczny. Pan Marek Franczak był zachwycony faktem, że na spotkanie przybyła młodzież. Promował swoją książkę. Sporo wycierpiał. Nie mógł uczyć się w szkołach gdzie planował naukę i zdobycie zawodu. Wytykano mu, że jest synem bandyty, a nic złego nie zrobił.

Dziś Niezłomni nie są wyklęci - przeciwnie. Znaleźli swe miejsce w panteonie narodowych bohaterów.

A zaplute karły komuny co do dziś wychwalają tamten system niech wiedzą, że na zdjęciach wykonywanych pośmiertnie żołnierzom antykomunistycznego podziemia, żołnierze ci są bez butów. Przeciwnik obdzierał trupy i nie wahał się tego zrobić, ta czynność wykonywana była z prawdziwą rozkoszą. Dla katów buty były łupem nie do pogardzenia, zegarki też. Buty nakładali na swoje stopy, a jak mieli więcej par butów, to wymieniali się z proletariacką swołoczą na wódkę, bez której jak wiadomo - życie prawdziwego komunisty traciło sens.

Pamięć Żołnierzy Niezłomnych, do końca wiernych niepodległej Rzeczypospolitej czcić powinniśmy głównie za brak złudzeń: za to, że nie dali się ponieść światopoglądowi chylącemu się ku lewicy, trzeźwo oceniając sytuację, nie wypuścili broni z ręki.

Brutalnie pozbawieni nadziei, że Polska to wolny kraj, składali życie na ołtarzu Ojczyzny, żyli prawem wilka, walcząc już tylko o przetrwanie. Stąd "Biegi Wilczym Tropem" w całej Polsce ku czci ich pamięci.

W "ludowej" Polsce byli obywatelami drugiej kategorii. Cierpiały ich rodziny.

Cieszy fakt, że część ambitnych, młodych ludzi chce się uczyć o: II wojnie światowej, powstaniu antykomunistycznym i PRL-u, co tyle zła dla naszego narodu uczynił, bo wspierał ZSRR i fałszował historię.

Zapraszamy Państwa dziś do Kościoła Ducha Świętego na mszę świętą o godzinie 18.00

po mszy odbędzie się apel Pamięci Żołnierzy Wyklętych przy Krzyżu Sybiraków.

Daria Żyto

„Do zobaczenia, kasztanku"

W redakcji jest jeszcze do nabycia książka „Do zobaczenia, kasztanku", której autorem jest Piotr Słomski.

„Do zobaczenia, kasztanku" Piotra Słomskiego to interesująca propozycja książkowa będąca zbiorem wywiadów przeprowadzonych przez autora z osobami, które przeszły syberyjską gehennę, to znaczy były deportowane na daleki wschód Rosji Sowieckiej w czasach II Wojny Światowej. Książka jest do nabycia w naszej redakcji przy ulicy Pierwszej Brygady 35 pok 602 codziennie od 8 do 16. Zapraszamy

Redakcja

OGŁOSZENIA

91 573 09 96

eprasa.pl f8c6301f46

Materiał Szczecińskiej Wyższej Szkoły Collegium Balticum

Ta szkoła obala mity na temat studiów zaocznych

Studia zaoczne są dziś najczęściej na takim samym poziomie jak studia dzienne, a taki sposób nauki bywa w wielu aspektach korzystniejszy. Wiele osób decydując się jednak na dzienny system nauczania kieruje się stygmatyzującymi mitami, którymi obrosły studia zaoczne.

Filia Collegium Balticum przy ul. Kazimierza Wielkiego 17 w Stargardzie

Coraz więcej młodych ludzi bardzo świadomie podejmuje decyzję o swojej przyszłości, dokładnie analizując pozytywne i negatywne aspekty różnych rodzajów studiów i uczelni. Wciąż jednak nie brakuje osób kierujących się powierzchownymi stereotypami. Z takimi mitami dotyczącymi studiów zaocznych muszą mierzyć się również szczecińskie uczelnie. SSW Collegium Balticum stara się obalić te najpopularniejsze.

Stereotyp 1.: Studia zaoczne nie wymagają zaangażowania

Wciąż pokutuje opinia, że wystarczy zapłacić za studia zaoczne i później nie trzeba się nawet uczyć, by je ukończyć. To nieprawda. Wymóg nauki jest jednakowy dla obu systemów i nie ma tu podziału na jakiekolwiek kierunki uprzywilejowane czy zwolnione z obowiązku nauczania. Wymagana jest obecność i sumienność – nikt nie przymyka oczu na częste bumelowanie czy brak zaangażowania.

Stereotyp 2.: Studia zaoczne są dla leniwych

Według tego mitu studia zaoczne wybierać mają osoby, które nie chcą zbytnio wysilać się przy nauce. Tymczasem prawda jest taka, że na studia zaoczne w większości przychodzą ludzie, których życie w ciągu tygodnia wypełnia praca, jedynie weekend daje im możliwość wygospodarowania wolnego czasu na podjęcie nauki. Jednocześnie studia zaoczne i praca w pełnym wymiarze dają młodym ludziom szansę zdobycia finansowej niezależności bez przerywania nauki. To zazwyczaj również dobre rozwiązanie dla młodych mam, które pięć dni w tygodniu mogą w całości poświęcić swoim pociechom.

Stereotyp 3.: Studia zaoczne są mniej prestiżowe

Część osób obawia się, że w przyszłości pracodawcy mogą krzywo patrzeć na dyplom ze studiów zaocznych. To błędne myślenie. Wiele prestiżowych uczelni z bogatą ofertą edukacyjną ma w swoich systemach równoległe kierunki nauczania w systemie zaocznym. Poza tym wiele osób podczas takich studiów zdobywa doświadczenie zawodowe związane z kierunkiem przyszłej pracy. Tacy pracownicy są dziś najbardziej rozchwytywani na rynku pracy. Często mają dużo większe perspektywy niż absolwenci studiów dziennych bez żadnego (lub z niewielkim) doświadczeniem zawodowym.

Stereotyp 4.: Na studiach zaocznych trudniej dogadać się ze starszymi kolegami

Czasem bywa, że większość osób uczęszczających na studia zaoczne to dojrzali ludzie (25+ lub 35+), stąd niepokój, czy ze względu na znaczną różnicę wieku koledzy z uczelni złapią wspólny język. To jednak obawy zdecydowanie na wyrost. Najczęściej nikt oficjalnie nie tytułuje się tutaj jako „pan/pani", zdecydowana większość jest otwarta na tyle, że także świeżo upieczony maturzysta będzie się czuł w takiej grupie „jak u siebie w domu".

Jak jest naprawdę?

Niewątpliwie dużym plusem studiów zaocznych jest brak czasowej presji jakie często nakładają studia dzienne, większa swoboda w grupie i przyjazna atmosfera wzajemnego szacunku. Egzaminy są jednakowo trudne, dlatego wymagana jest systematyczność – nie ma tu miejsca na rzekome „taryfy ulgowe", o jakich często wspominają ci, którzy nigdy nie studiowali zaocznie.

- Studia dzienne wymagają stałych ćwiczeń, obecności na zajęciach etc. Jeśli ktoś chce być sumienny musi narzucić sobie to specyficzne tempo. Nie chcę na co dzień myśleć o studiach mam zbyt dużo na głowie, taka kumulacja pozwala mi na łatwy podział planów tygodniowych i miesięcznych - mówi student pierwszego roku informatyki SSW Collegium Balticum.

Ze szczegółową ofertą SSW Collegium Balticum można się zapoznać na stronie https://www.cb.szczecin.pl/.

Dominika Macedońska, Collegium Balticum

OGŁOSZENIE

OGŁOSZENIE

eprasa.pl f8c6301f46

Kręgle

Bąki odpaliły petardę

Cztery czołowe zespoły Bowlingowej I Ligi Czwórek zgodnie wygrały swoje pojedynki do zera. W najlepszym stylu uczyniły to jednak Bąki, grające pod szyldem Przedszkola Elemelek. Wynik 2180 punktów okazał się najlepszym w 17. kolejce.

PEC po wygranej nad Lux PC oddalił się od strefy spadkowej

Bąki bądź Przedszkolaki, bo tak popularnie nazywa się czołową drużynę stargardzkich rozgrywek bowlingowych, we wtorek odpaliły prawdziwą petardę. Całą czwórką (Grzegorz Kałuziak, Grzegorz Zołotar, Marcin Brański i Artur Kukulak) rozegrali wyśmienite zawody i zdeklasowali piątą ekipę sezonu, Klippan Safety Polska. Wynikiem 2180 pkt poprawili także swoje najlepsze osiagnięcie w obecnym sezonie. Nie pobili jednak rekordu jaki posiadają liderzy tabeli z Eonu, którzy tego samego dnia w równie dobrym stylu wypunktowali Artik. Punktów nie pogubili ponadto jedni i drudzy piekarze, dzięki czemu sytuacja w czołówce tabeli nie uległa zmianom. W dalszym ciągu w walce o tytuł mistrza liczą się 4 drużyny. Natomiast w dole tabeli swoje pozycje poprawili gracze PEC-u i Samych Swoich, którzy jako jedyni poprawili dorobek punktowy.

Niespodzianką 16. kolejki II ligi był remis Team Strike`u. Zdecydowanie najlepszy gracz zaplecza elity, Tomasz Adrabiński nie poprowadził tym razem swojej drużyny do zwycięstwa. Remis z La Fiestą spowodował, że trzecia w tabeli ekipa Lucky Strike zachowała szansę na bezpośredni awans. O to nie powinni się natomiast martwić kręglarze "Bez Rewelacji", którzy systematycznie powiększają przewagę nad resztą stawki.

M.B.

Wyniki 17. kolejki I ligi:
Przedszkole – Klippan 8:0 2180-1740,
DJ`s Team – Sami Swoi 4:4 1720-1753,
Kręgielnia – Skrzypczak 0:8 1817-1981,
Piek. Sowno – Jakub M. 8:0 1932-1850,
Artik – Eon 0:8 1820-2101,
Lux PC – PEC 0:8 1764-1857.

Wyniki 16. kolejki II ligi:
Lucky Str. - Hydro Flex 8:0 1839-1531,
Monolit – Głos 0:8 1621-1769,
T. Remika – J. Pasieka 3:5 1638-1648,
Kalmar – Bez Rewelacji 0:8 1632-1746,
Castorama – Inżynieria 6:2 1560-1537,
Team Str. - La Fiesta 4:4 1762-1739.

Tabela I ligi:

1.	Eon Elektroenergetyka	17	112	34087
2.	Piekarnia Sowno	17	112	33741
3.	Przedszkole Elemelek	17	110	33301
4.	Piekarnia Skrzypczak	17	108	33571
5.	Klippan Safety Polska	17	80	31334
6.	DJ`s Team	17	56	30321
7.	Kręgielnia Rondo	17	54	31038
8.	Lux PC	17	48	31244
9.	PEC	17	42	29141
10.	Sami Swoi	17	38	29472
11.	Artik	17	30	29047
12.	Jakub Meble	17	26	29966

Tabela II ligi:

1.	Bez Rewelacji	17	116	28704
2.	Team Strike	17	93	27334
3.	Lucky Strike	17	88	27650
4.	Głos Szczeciński	17	84	26830
5.	Jakubowa Pasieka	17	72	26135
6.	Monolit	17	71	26694
7.	La Fiesta	17	68	26376
8.	Castorama	17	47	25017
9.	Kalmar	17	44	25726
10.	Team Remika	17	44	25565
11.	Inżynieria Drogowa	17	36	23710
12.	Hydro-Flex	17	5	22510

Kibice Spójni

Pierwsza Brygada wspierała reprezentację

70-osobowa grupa kibiców Spójni Stargard, członków stowarzyszenia Pierwsza Brygada", udała się do Sopotu na mecz eliminacji mistrzostw świata koszykarzy Polska-Holandia. Dzielnie wspierała kadrę, która niesiona dopingiem odniosła kolejne zwycięstwo i awans do finałów. Kolejne zadanie naszych kibiców będzie trudniejsze – doprowadzić do wygranej Spójni z Anwilem.

Fantastyczną przygodę przeżyli kibice stargardzkiej Spójni, którzy w liczbie około 70 osób wybrali się do Sopotu na ostatni mecz eliminacji MŚ koszykarzy. Stworzyli wspaniałą atmosferę w Ergo Arenie i przyczynili się do zwycięstwa reprezentacji Polski nad Holandią, 85:76. Nieco wcześniej mieli także okazję obejrzeć koncerty w wykonaniu Roksany Węgiel i Kamila Bednarka. Natomiast na zakończenie cieszyli się wraz z koszykarzami z pierwszego od 1967 roku awansu do finałów mistrzostw świata, które odbędą się w tym roku na chińskich parkietach.

W sobotę członkowie stowarzyszenia „Pierwsza Brygada" będą jednak mieli znacznie trudniejsze zadanie. Będą musieli wesprzeć koszykarzy Spójni w walce z mistrzem Polski – Anwilem Włocławek. Spróbują wycisnąć z podopiecznych Kamila Piechuckiego maksimum umiejętności i możliwości. A wiedzą przecież, że wygrana z tym znakomitym zespołem jest możliwa. 2 listopada ubiegłego roku Spójnia wygrała bowiem we Włocławku, 81:80. W sobotę o godz. 17:00 w stargardzkiej hali OSiR postarają się powtórzyć ten wyczyn.

M.B.

91 573 09 96

eprasa.pl f8c6301f46

Piłka nożna kobiet

Błękitne sięgają po puchar

Piłkarki Błękitnych Stargard zostały triumfatorkami niedzielnego turnieju Błękit Cup 2019. W klasyfikacji generalnej wyprzedziły MUKS Kostrzyn i Victorię Sianów. Natomiast tytuł najlepszej strzelczyni uzyskała Aneta Krus.

Siedem zespołów wzięło udział w turnieju piłki nożnej kobiet Błękit Cup 2019. Oprócz dwóch drużyn Błękitnych Stargard wystartowały ekipy UKS-u Gryfino, Fali Międzyzdroje, Victorii Sianów, Polonii Poznań i MUKS-u Kostrzyn. Ósmą drużyną miała być Warta Międzychód, która w ostatniej chwili odwołała przyjazd.

W turnieju rozgrywanym systemem każdy z każdym rozegrano 21 12-minutowych pojedynków. Wiele z nich miało emocjonujący przebieg, a o końcowych rozstrzygnięciach decydowały ostatnie sekundy. Padło także wiele wspaniałych bramek - łącznie 49. A wszystko rozpoczęło się od bezpośredniego spotkania dwóch stargardzkich drużyn, w którym zwyciężyła ta bardziej doświadczona, 2:0. Później Błękitne odniosły jeszcze 4 zwycięstwa, w tym jedno niezwykle okazałe - 8:0 z Polonią Poznań, co wystarczyło do zajęcia 1. miejsca w końcowej klasyfikacji turnieju Błękit Cup 2019. Z dorobkiem 15 punktów podopieczne Andrzeja Lemańczyka wyprzedziły MUKS Kostrzyn i Victorię Sianów (obie po 12 pkt). Druga drużyna Błękitnych zajęła ostatecznie 7. lokatę.

Na zakończenie dzielne piłkarki otrzymały efektowne puchary i medale. Specjalnie wyróżniono również najlepsze zawodniczki indywidualnie. Najlepszą zawodniczką turnieju została piłkarka MUKS Kostrzyn – Justyna Wit, najlepszą bramkarką zawodniczka Energetyk Junior Gryfino – Emilia Konstantynopolska, a najskuteczniejszą snajperką zawodniczka ekipy gospodarzy – Aneta Krus. Natomiast Energetykowi Gryfino przyznano statuetkę za postawę fair play.

Turniej okazał się dużym sukcesem sportowym i organizacyjnym.

M.B.

Błękitne Stargard okazały się mało gościnne i sięgnęły po końcowe zwycięstwo

Uczestniczki turnieju Błękit Cup

HALP Stargard

Zacięta walka o „10” zakończona

Po niedzielnym, czwartym turnieju eliminacyjnym poznaliśmy finalistów 18. edycji HALP Stargard. Spośród 20 startujących drużyn, na placu boju pozostała czołowa „dziesiątka”, która między sobą 3 marca rozstrzygnie losy mistrzostwa.

Tegoroczna edycja ligi HALP Stargard ma odmienną formułę niż w latach ubiegłych. Nie ma klasycznych rozgrywek ligowych "każdy z każdym, mecz i rewanż", a zamiast tego rozegrane zostały cztery turnieje kwalifikacyjne, w których każda z 20 drużyn rozegrała po 12 spotkań z różnymi przeciwnikami. Po zsumowaniu punktów wyłania się czołową dziesiątkę, która 3 marca rozegra turniej finałowy.

W minioną niedzielę odbył się ostatni turniej eliminacyjny 18. edycji Halowej Amatorskiej Ligi Piłkarskiej Stargard. Walka toczyła się zatem o zajęcia miejsca w czołowej dziesiątce imprezy gwarantujące udział w wielkim finale. Rozegrano tradycyjnie 30 spotkań w pięciu grupach. Padło w nich łącznie 78 goli, a wiele pojedynków miało niezwykle zacięty przebieg.

Po raz pierwszy zdarzyło się, że żadna z występujących ekip nie odniosła kompletu zwycięstw. Nie zdołała tego dokonać nawet prowadząca w tabeli Multirenowacja. Niespodziewanie straciła punkty z Galan Logistics. Po siedem oczek w minioną niedzielę wywalczyli również piłkarze Granitu Owczarek, Melioranci i Janusze Futbolu. Wymienione zespoły oczywiście wywalczyły awans do finałowej konfrontacji. Podobnie uczynił to Klinkier Grzelak z niesamowicie skutecznym Sebastianem Inczewskim w składzie (sześć bramek jednego dnia). Do końca trwała jednak walka o wejście do czołowej dziesiątki. Szczególnie zawodnicy Darela byli niezwykle blisko przeskoczenia dziesiątej Starówki. Po wygranej z Magmą potrzebowali remisu z niżej notowaną ekipą Soccer Stars. Przegrali jednak 1:2, przez co pożegnali się z rozgrywkami.

Poniżej przedstawiamy końcową kolejność po czterech turniejach eliminacyjnych. Finał odbędzie się w niedzielę w hali OSiR. Początek - godz. 16:00.

M.B.

Końcowa kolejność:

1. Multirenowacja.pl	34 pkt
2. Klinkier Grzelak	29 pkt
3. Keramzyt System	26 pkt
4. Janusze Futbolu	25 pkt
5. No Name	23 pkt
6. Dezet Plast	23 pkt
7. Granit Owczarek	21 pkt
8. eRkomp	19 pkt
9. Melioranci	19 pkt
10. Starówka	17 pkt
11. Darel	17 pkt
12. Tow. Przyjaciół Żubra	13 pkt
13. BudPak	12 pkt
14. Virion	12 pkt
15. Soccer Stars	12 pkt
16. Magma	11 pkt
17. Fast Service	8 pkt
18. Galan Logistics	7 pkt
19. Twins Cars Autohandel	7 pkt
20. Sami Swoi	1 pkt

Piłkarze Multirenowacji w ostatnim meczu stracili pierwsze punkty w tym sezonie

redakcja@dziennikstargardzki.pl

eprasa.pl f8c6301f46

Orlen Przedszkoliada Tour 2019

Sportowe święto dla maluchów

W sobotę po raz kolejny odbyła się w naszym mieście Przedszkoliada Tour. Jest to dobrze znana stargardzianom impreza sponsorowana przez Orlen, mająca na uwadze rozwój fizyczny najmłodszych i przeciwdziałanie otyłości. Akcja jak co roku objęła wiele miast w całej Polsce i standardowo nie ominęła też Stargardu.

Reprezentacje różnych przedszkoli z regionu stargardzkiego zebrały się w hali OSiR przy ulicy Pierwszej Brygady, by dopingowane przez rodziców i dziadków, konkurować w szeregu konkurencji i zapoznać się bliżej z takimi sportami, jak piłka nożna, koszykówka, siatkówka, czy piłka ręczna. Jak można było się spodziewać, frekwencja była ogromna. Uczestników było tak dużo, że konieczne było podzielenie imprezy na dwie tury. Ćwiczenia z kilkulatkami przeprowadzili nasi lokalni sportowcy ze Spójni, Błękitnych oraz Pogoni Szczecin, którzy z chęcią przybliżali przedszkolakom zasady uprawianych przez nich dyscyplin.Swoje stoisko wystawił również OSiR.

M.B.

Osadzeni w Zakładzie Karnym zaczęli tworzyć sztukę

W luty odbyły się warsztaty ze skazanymi, które przeprowadził ikonograf z Białegostoku Jana Grigoruk.

Podczas warsztatów skazani uczą się pisania ikon, malowania obrazów, szkicowania

Pierwsza część warsztatowa odbyła się w ramach programu resocjalizacyjnego pn. „Zacznij tworzyć sztukę". Program z założenia ma za zadanie ogniskować kulturę artystyczną w readaptacji społecznej osadzonych poprzez praktyczną naukę pisania ikon, malowania obrazów, rysowania oraz szkicowania podczas warsztatów plastycznych. Udział w programie stworzy osadzonym możliwość rozbudzania, rozwijania i pielęgnowania swoich zainteresowań. Ponadto uczyć będzie prawidłowych relacji interpersonalnych oraz pracy w grupie. Celem realizacji programu jest organizowanie i wzbudzanie pożądanej aktywności, jest również zapobieganie wzajemnej demoralizacji osobowości.

- Pisanie ikon wymaga skupienia i modlitwy. Bez tego namalujemy tylko ładny obraz – mówił osadzonym Jan Grigoruk.

Prace osadzonych wykonane podczas warsztatów zostaną zaprezentowane mieszkańcom Stargardu, podczas trzeciej edycji stargardzkiego festiwalu sztuki „Art Festiwal Stargard".

Tekst i foto por. Michał Kucyrka

Podsumowanie sportu młodzieżowego, część III

Siatkówka zaczyna podbijać Stargard

Podczas stargardzkiej Gali Młodego Sportowca jedną z największych wyróżnionych grup tworzyły siatkarki. Z tego wniosek, że szkolenie w tej dyscyplinie sportu rozwija się w naszym mieście coraz prężniej.

Podsumowanie 23. edycji stargardzkiej Gali Młodego Sportowca rozpoczęliśmy od dokonań koszykarzy oraz piłkarzy. Trzecią grupą pod względem wielkości tworzyły natomiast siatkarki, które trenują w Szkołach Podstawowych nr 11 i nr 5 w Stargardzie. Są bezpośrednim narybkiem drużyny Spójni Stargard uczestniczącej w rozgrywkach II ligi.

Na scenie Stargardzkiego Centrum Kultury pojawiły się się trzy zespoły z roczników 2003-2005. Najstarsze z nich trenują w SP nr 11 w klasie mistrzostwa sportowego pod kierunkiem trenera Aleksandra Króla. W rozgrywkach ligi kadetek Zachodniopomorskiego Związku Piłki Siatkowej zajmują 5. miejsce. W skład drużyny wchodzą: Paulina Cokan, Sandra Gunther, Amelia Łyczywek, Natalia Kaczmarek, Wiktoria Sewerynek, Natalia Majewska, Ewelina Grzelak, Marta Podgórska i Malwina Kuleta. Dziewczęta z rocznika 2004 trenują natomiast pod okiem Tomasza Adamczyka i Arkadiusza Rozwoda i zajmują 5. miejsce w wojewódzkiej lidze młodziczek. Czołowymi zawodniczkami drużyny są: Magdalena Szumska, Katarzyna Bortkiewicz, Julia Tworus, Natalia Góralczyk, Katarzyna Olejnik, Oliwia Jankowska, Natalia Ozga, Dominika Matynia, Zuzanna Szych, Kamila Sztela, Aleksandra Rozwód oraz Karolina Makowska. I wreszcie Ireneusz Pabian prowadzi zajęcia z najmłodszą wyróżnioną grupą siatkarek. Dziewczęta z rocznika 2005 w roku 2018 zajęły 4. miejsce w finale wojewódzkim Igrzysk Dzieci. Trzon druzyny tworzą: Aleksandra Grzymała, Katarzyna Orłowska, Maja Gładysz, Gabriela Janiga, Natalia Jankiewicz, Weronika Zambrzycka, Julia Jurczyk, Sylwia Hasik i Natalia Marzec.

W czwartej części podsumowania zaprezentujemy dokonania młodych stargardzkich lekkoatletów oraz zapaśników.

M.B.

eprasa.pl f8c6301f46

INFORMATOR LOKALNY

Informacja turystyczna 91 578 54 66

Telefony alarmowe
Policja 997,112
Straż Pożarna 998 lub 91 578 87 50
Pogotowie Ratunkowe 999
Straż Miejska 986 lub 91 577 50 90
Żandarmeria 91 576 62 30
Pogotowie Energetyczne 991
Pogotowie Gazowe 992
Pogotowie Ciepłownicze 993
Pogotowie wodnokanalizacyjne 91 578 35 80
Pogotowie weterynaryjne 91 577 00 30

Dyżur nocny 91 573 89 99

Przychodnie Poradnie
Szpital Centrala 91 577 63 55
Przychodnia nr 6 91 578 56 16 lub 91 834 27 44
Poradnia Medycyny Pracy 91 573 89 99
Fam Med 91 578 38 74
NZOZ „Zachód" 91 573 21 90

Przychodnia 91 576 63 28
Ewa Lek 91 834 04 76
NZOZ „Medis" 91 577 26 00
Centrum Medyczne „Consilius" 577 55 66
Przychodnia Specjalistyczna ul. Staszica 91 578 37 45
Poradnia PsychologicznoPedagogiczna 91 578 46 93
NSZOZ Hipokrates 91 834 40 50
WOMP Al. Żołnierza 91 573 64 00

Urzędy
Urząd Miasta 91 578 48 81
Starostwo Powiatowe 91 480 48 00
Urząd Gminy 91 561 34 10
Urząd Skarbowy 91 576 32 00
Powiatowy Urząd Pracy 91 578 40 01
Urząd Stanu Cywilnego 91 577 26 66

Instytucje
Sąd Rejonowy 91 578 74 31
Prokuratura Rejonowa 91 577 13 44
Zakład Ubezpieczeń Społecznych 91 579 25 00
Polski Czerwony Krzyż 91 577 23 00
Ognisko św. Brata Alberta 91 577 65 96
Powiatowe Centrum Pomocy Rodzinie 91 480 49 09
Punkt Poradnictwa Rodzinnego 91 834 49 67
Klub Abstynenta „Ala" 91 834 60 60 lub 698 615 315

Miejski Ośrodek Pomocy Społecznej
sekretariat 91 578 45 83
Dział Pomocy Środowiskowej Pracownicy Socjalni 91 578 45 77, 91 578 45 71
Dział Dodatków Mieszkaniowych 91 578 03 05
Dział Świadczeń Rodzinnych 91 578 03 19
Dział Realizacji Pomocy Społecznej 91 578 02 75
Miejskie Przedsiębiorstwo Gospodarki Komunalnej
Sekretariat:
ul. Okrzei 91 577 12 74
ul. Bogusława IV 91 577 01 69
Zakład Wodociągów i Kanalizacji 91 577 15 71, 91 579 27 57
Ujęcie wody 519 546 992
Zakład Oczyszczania Miasta 91 577 01 69, 91 577 02 13
Zakład Obsługi Urządzeń Komunalnych 91 577 65 02

Inne
Przedsiębiorstwo Energetyki Cieplnej 91 578 84 00, 91 578 84 52
Miejski Zakład Komunikacji 91 573 22 13
Towarzystwo Budownictwa Społecznego 91 578 47 50
Zakład Zagospodarowania Odpadów 91 573 35 36
Powiatowy Inspektorat Weterynarii 91 577 10 72
Powiatowa Stacja Sanitarno-Epidemiologiczna 91 577 04 26

Parafie Rzymskokatolickie
Parafia pw. Ducha Świętego 91 577 55 85
Parafia pw. św. Józefa przy kościele św. Jana 91 578 30 50
Parafia pw. Miłosierdzia Bożego 91 573 21 12
Parafia pw. Chrystusa Króla Wszechświata 91 573 75 75
Parafia pw. Najświętszego Serca Pana Jezusa 91 578 06 36
Parafia pw. NMP Królowej Świata 91 578 30 22
Parafia pw. Przemienienia Pańskiego 91 576 07 53
Parafia pw. św. Krzyża 91 576 03 14

Usługi pogrzebowe
Hades 91 573 04 98 lub 509 609 103
MPGK 91 577 15 63 lub 603 184 339

Apteki
Kwiatowa 91 577 63 14
Euro Apteka 91 577 50 86
Novum 91 577 50 13
Alfa 91 834 08 60
Rodzinna 91 835 20 11
Apteka z Sercem Prima 91 563 64 12
Natura 91 578 30 38
Śródmiejska 91 834 62 66
Grodzka 91 836 82 32
Apteka Chopina 91 577 25 00
Apteka Numer Jeden 91 391 79 17
Apteka Dyżurna (przy Palcu Słonecznym) 91 391 03 04
Apteka Miętowa 570 211 005
Zachodnia 91 573 38 79
Vita 91 577 55 10
Staromiejska 91 577 24 43
PZF Cefarm Szczecin, ul. Piłsudskiego 91 577 17 68
PZF Cefarm Szczecin, ul. Szczecińska 91 573 46 09
Nowa 91 577 59 90
Na Zdrowie 91 573 89 60
Przy Luxpolu 91 834 75 97
Centrum 91 834 00 05
Dbam o Zdrowie 91 578 51 01
Lekosfera DGA4 Kaufland 91 579 04 83
Twoja Apteka 91 578 11 18
Apteka w Galerii Starówka 91 836 95 59

Poczta
ul. Wieniawskiego 500-216-523
ul. Pogodna 91 573 55 52
ul. Szczecińska (Tesco) 91 573 50 39
ul. Lotników 91 576 01 69
ul. Lechonia 91 835 98 71
ul. Tańskiego 91 834 52 37
ul. Szczecińska 71 91 573 76 90
ul. Barnima 91 578 10 08
ul. Kwiatowa 91 577 05 91
ul. Pocztowa 91 578 57 58

Kultura
Muzeum 91 578 38 35
Książnica Stargardzka 91 578 82 40
Stargardzkie Centrum Kultury 91 578 32 31
Klub Wojskowy 91 576 64 75
Młodzieżowy Dom Kultury 91 834 43 01
Dom Kultury Kolejarza 91 573 23 24

Sport
Ośrodek Sportu i Rekreacji 91 573 25 70
Młodzieżowy Ośrodek Sportowy 91 834 52 63
Kręgielnia Rondo 91 834 10 20

Taxi
Plus Taxi 665 790 000
Lider Taxi 91 573 00 00
Halo Taxi 91 577 11 77
Gryf Taxi 91 573 44 44
Szach Taxi 91 573 33 33

Gabinety Weterynaryjne
Vis Vitalis ul. Łabędzia 22 505 960 829
Pro Amicis ul. Pierwszej Brygady 21 A 91 577 51 68
Janusz Grabiec ul. Wieniawskiego 16 607 654 021
Gabinet Weterynaryjny Pietrzyk Os. Zachód A9 91 573 35 83
Małgorzata Lidwin Kaźmierkiewicz Al. Żołnieża 15 A 501- 103-523
Ewa Czarny ul. Krakowska 602 297 601

GMINY
Gmina Stargard
Urząd Gminy 91 561 34 10
GOPS 91 561 34 40
Gmina Chociwel
Urząd Gminy 91 56 22 001
Urząd Pocztowy 91 562 20 41
MGOPS 91 5622273
NZOZ 91 562 20 22
Apteka Kelina 91 5622055
Apteka Hibiskus 63 2799370
Gab. Stomatologiczny Katarzyna Brtleja Gromada 502444762
Gab. Weterynaryjny Adamski Andrzej 91 5622028

Gmina Dobrzany
Urząd Gminy 91 5620201
Urząd Pocztowy 91 5620007
MGOPS 91 5620202
Przychodnia Zdrowia Milewski 91 5620111
Przychodnia NZOZ „LekStomed" 508902458
Apteka Nowa 91 5620860
Apteka Dbam o Zdrowie 915783604
Gab. Stomatologiczny Natalia Petrasz Śliwicka 91 5620111
Zakład Leczenia Zwierząt 91 5620123

Gmina Ińsko
Urząd Gminy 91 5623025
Urząd Pocztowy 91 5623180
MGOPS 91 5621024
Ośrodek Zdrowia 91 5623016
Przychodnia Rodzinna 91 5623771
Stomatolog Filip Stelter 693090222, lub 91 5623016
Apteka Granulka 915623751 lub 503191220
Posterunek Policji 91 4813594

Gmina Suchań
Urząd Gminy 91 5624015
MGOPS 915624015
Urząd Pocztowy 91 5624088
NZOZ 91 5624020
Apteka (przy Palu Rynek) 91 5624022
Gab. Stomatologiczny Teresa Cieślak 91 5624606
Gab. Weterynaryjny Sadowski Jerzy 507050495
Posterunek Policji 91 4813590
Straż Miejska 91 5624089

Gmina Dolice
Urząd Gminy 91 5640129
Urząd Pocztowy 91 5640172
GOPS 91 5640129 lub 91 5640183
Na Zdrowie 91 5775805
Apteka ul. Wiejska 53 91 5640049
Gab. Stomatologiczny Iwona Małecka 91 5640686
Gab. Weterynaryjny Dolwet 91 5640244 lub 604545266

Gmina Kobylanka
Urząd Gminy 91 5610310
Urząd Pocztowy 91 5610320
GOPS 91 5788536 lub 91 5788538
NZOZ 91 5610329
Punkt Apteczny ul. Szkolna 91 5782632
Gab. Stomatologiczny Anna Wojciechowska 91 5610447
Lecznica dla zwierząt Richter Zygmunt 91 5610318

Gmina Marianowo
Urząd Gminy 91 5613866
Urząd Pocztowy 91 5613820
GOPS 91 5613866
NZOZ 91 5613810
Punkt Apteczny Medica 91 5618210
Gab. Stomatologiczny Maja Kucharczyk 601111111
Gab. Stomatologiczny Agnieszka MatkowskaMatysik 602516095

Gmina Stara Dąbrowa
Urząd Gminy 91 5739820
Urząd Pocztowy 91 5613520
GOPS 91 5613568 lub 91 8356898
Poradnia Medycyny Rodzinnej Cztery Pory Roku 91 3972295
Gab. Stomatologiczny Magdalena Brożek-Sztajnke 663773208

Gabinety stomatologiczne:
Vegadent 91 5782889
NZOZ MK Wasilewscy 669780309
ArtMedica 91 3076644
Rawicki Wojciech 601554441
NZOZ Mazur 91 5733660
Wedent 91 5615155
NZOZ Os. Zachód B14 91 5737373
Dentimex 91 5737339
DentalRondo 91 8340505
Węcławik Maria 91 5733311
Horak B, Kościelniak M. 91 5782325
DKdent Kozaczyńska 91 5761117
Rychterowicz J., AnikoWłodarczyk M. 607996697
Centrum Zdrowia 604340927
Iwona KmieciakKulesza 91 5784744
Szajko Dorota 602798068
Romuald Bąk, Szafranek Elżbieta 91 5781215
Ługowska Lucjana 91 5786997
Anna Matysiak 601750804
Roman Hamulak 91 5786242
Kłeczek Joanna 91 4694135
WaliszewskaWoźniak Lucyna 91 5775872
Unidental 91 5731416
Duodent II 91 5786185
DmowskaKlemm Ewa 91 5775401
MDent 91 5781994 lub 502462038
Brzozowska Jolanta 91 5786855
Duodent 91 5733207
Frydryszewska Elżbieta 91 5776662
Goryczko Alicja 91 5731852
Kucharska Bożena 91 5760081
Wojsowicz Agata 91 5781902
LenkajtisWalczowska Małgorzata 603589011
Matysiak Anna 91 5770200
Medis 91 5772600
RybickaKania Anna 91 5762630
Stankiewicz Grażyna 91 5775951

PRZEPIS

Zupa rybna z kawałkami panierowanej ryby i warzywami

Składniki:
500 g świeżych filetów ryby
1 i 1/2 litra bulionu jarzynowego
warzywa: 1/2 cebuli, 1 marchewka, 1 mała pietruszka, 1/4 korzenia selera, 1 mały por
1 świeży pomidor (poza sezonem 1/3 puszki pomidorów)
przyprawy: sól i świeżo zmielony pieprz, 2 listki laurowe, 4 ziela angielskie, 1 łyżeczka suszonego oregano, 1/2 łyżeczki słodkiej papryki, 1/3 łyżeczki ostrej papryki
1 łyżeczka koncentratu pomidorowego
1 łyżka oliwy i 1 łyżka masła
2 łyżki mąki pszennej
kilka łyżek mleka
1 łyżka posiekanej bazylii lub natki pietruszki

Sposób przygotowania:
Warzywa myjemy. Marchewkę, pietruszkę i seler obieramy i trzemy na tarce o większych oczkach. Pora kroimy wzdłuż na 4 części, następnie w poprzek na plasterki. Cebulę kroimy w kosteczkę.

W garnku na łyżce oliwy i łyżce masła szklimy cebulę. Następnie dodajemy pora i smażymy dalej przez ok. 2 minuty, co chwilę mieszając.

Dodajemy marchewkę, pietruszkę i selera. Warzywa doprawiamy solą i pieprzem i smażymy przez około 3 minuty. Dodajemy przyprawy i mieszamy.

Wlewamy gorący bulion i zagotowujemy. Dodajemy przecier pomidorowy oraz pomidory (świeżego pomidora należy sparzyć, obrać ze skórki, pokroić w kosteczkę usuwając szypułki).

Zupę po zagotowaniu przykrywamy, zmniejszamy ogień i gotujemy przez ok. 10 minut do miękkości warzyw.

Rybę kroimy w kostkę, doprawiamy solą i wkładamy w mleko. Następnie obtaczamy ją w mące i krótko obsmażamy na patelni z łyżką rozgrzanego masła i łyżką oliwy.

Podsmażoną rybę wkładamy do garnka z zupą i gotujemy przez ok. 2 - 3 minuty. Dodajemy posiekaną bazylię lub natkę pietruszki.

Trawniki z rolki, ogrody
www.trawnikizrolki.com.pl
tel. 669 342 893

Układanie polbruku, granitu
Budowa ogrodzeń klinkierowych, panelowych z siatki
tel. 669 342 893

eprasa.pl f8c6301f46

KRZYŻÓWKA *Z nagrodą!*

Dwie pierwsze osoby, które przyjdą we wtorek z właściwie rozwiązaną krzyżówką i hasłem, otrzymają najnowsze wydanie Dziennika Stargardzkiego. Gazetę można odebrać od godziny 9.00 w siedzibie redakcji przy ul. Szczecińskiej 26/3. Powodzenia!

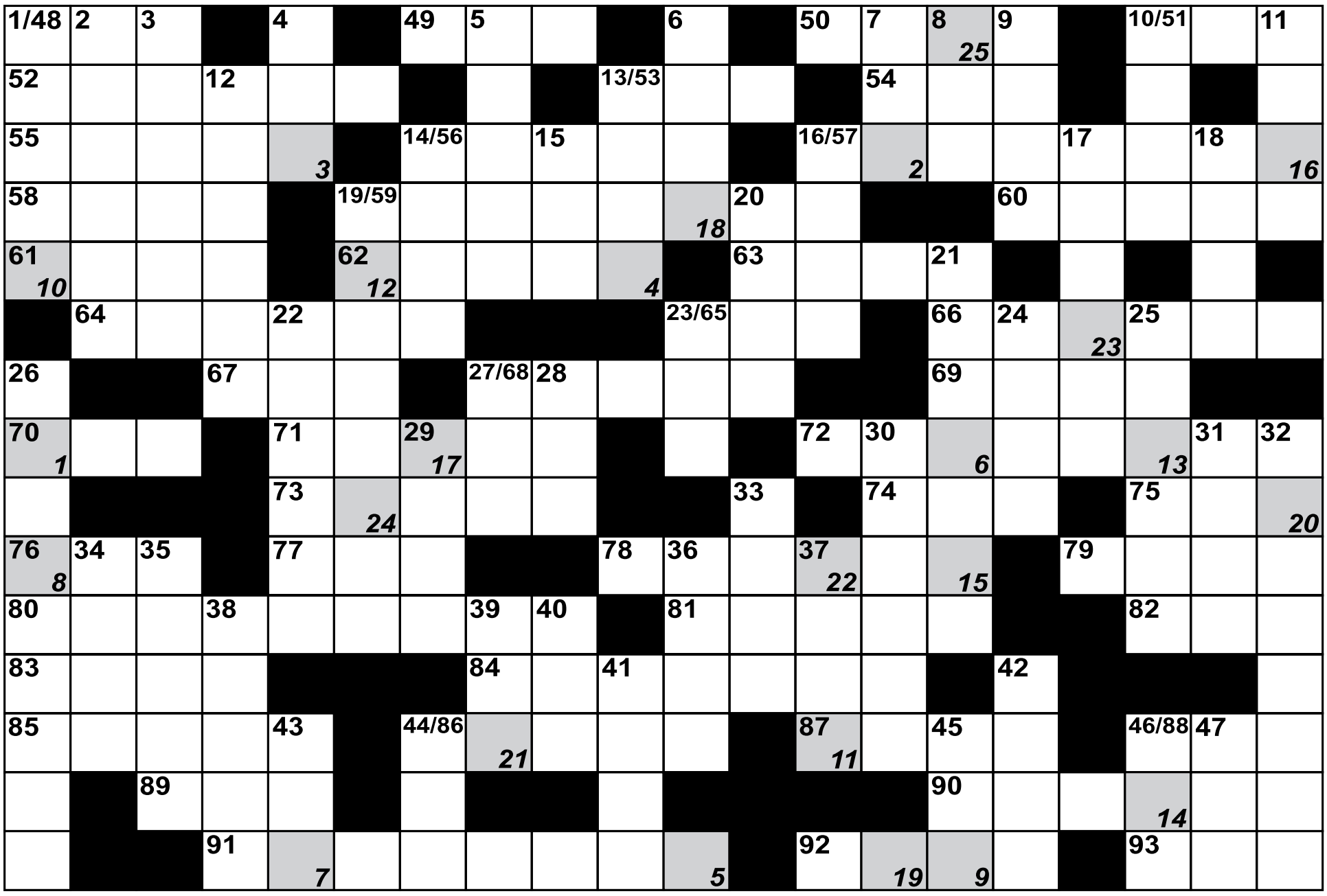

1	2	3	4	5	6	7	8	9	10	11	12	13	14	15	16	17	18	19	20	21	22	23	24	25

Pionowo:

1. siła rozpędu lub rozmachu, dynamika
2. drobny gryzoń polny
3. lek z grupy sulfamidów
4. Aleksandra - zdrobniale
5. miasto w Japonii
6. autor „Pigmaliona"
7. jezioro na Wyżynie Anatolijskiej
8. córka bogini Eris
9. Frans(zm.1666), holenderski malarz
10. najmniejsza cząstka filmu
11. kuzyn karpia
12. przeorysza z „Komedii omyłek" W. Szekspira
13. diabeł, zły duch
14. duże ławki
15. zaprzeczenie
16. kawiarnia dla Francuzów
17. wódz Hunów, twórca potężnego państwa od Kaukazu po Ren
18. rasa małych koni
19. ptak z rodziny sikorowatych
20. ponosi ją winny
21. dzieło Homera
22. muszla w ubikacji
23. żona Saturna, bogini wegetacji
24. znany środek owadobójczy
25. ryba atlantycka
26. wiedza nabyta przez czytanie
27. badanie serca
28. wąż z „Księgi dżungli"
29. płd. ramię deltowe Renu
30. ptak z rodziny wikłaczy
31. granica, koniec ostateczny
32. morze u brzegów Chorwacji
33. stan we wsch. Birmie
34. tubylec z Filipin
35. tam żyje nandu
36. nad paleniskiem
37. lekki obłęd
38. ssak z krótką trąbą
39. Midori ..., japońska łyżwiarka
40. wieś górali kaukaskich
41. na szachownicy
42. np. Homer
43. Szalom, pisarz żydowski, 1881-1957
44. trucizna
45. symbol Jezusa
46. bezmyślnie się przypatruje
47. wieje nad Gardą

Poziomo:

48. uratowała Odysa od zatonięcia
49. w kosmos
50. stan z Salt Lake City
51. chorwacka wyspa
52. drzewo owocowe
53. bezpieczeństwo i higiena pracy
54. wiersz japoński
55. wśród kaw
56. u boku jelenia
57. gromadka domowników
58. sumeryjski książę-kapłan
59. woreczek na pieniądze
60. zaschnięta krew na ranie
61. tkanina na welon
62. za Paryżem obok ryżu
63. murzyńska fryzura
64. kolczyki z uchwytami
65. moneta równa 1/100 korony
66. ang. poeta i dramaturg (1631-1700)
67. prawy dopływ Rodanu
68. drużyna
69. zamek do drzwi
70. Mackiewicz ...
71. ptak z rodziny puszczykowatych
72. potrawa z płatków owsianych
73. skupiona na lekcji
74. rzeka w USA
75. graniczyła z RFN
76. grupa wysp wulkanicznych na 0ceanie Spokojnym, w archipelagu Kardiny
77. zawsze zielone drzewo
78. rabunek, grabież
79. czerwony kolor w kartach
80. rzeczy dotyczące sceny
81. muzułmańska twierdza
82. czternasta litera grecka
83. muzeum K. Szymanowskiego w Zakopanem
84. oznaka niezadowolenia widzów
85. miękka skóra na rękawiczki
86. dureń
87. krótki film z muzyką
88. przedstawiciel ludu wsch. - germ.
89. dźwięk a + półton
90. w wierszu zgubił okulary
91. warzywo
92. psia twarz
93. wieloletni lód morski

PODPOWIEDŹ: AETA, AIS, DRYDEN, ENSI, IHS, ITO.

91 573 09 96

eprasa.pl f8c6301f46

APTEKI DYŻURNE W STARGARDZIE

DYŻUR ROZPOCZYNA SIĘ O GODZ. 8:00 RANO I KOŃCZY O GODZ. 8:00 NASTĘPNEGO DNIA

01.03.2019 r. -
„Centrum Zdrowia"
ul. Piłsudskiego 90
91-578-13-29

02.03.2019 r. -
„Grodzka"
ul. Grodzka 6
91-836-82-32

03.03.2019 r. -
„Centrum Zdrowia"
ul. Piłsudskiego 90
91-578-13-29

04.03.2019 r. -
„Centrum Zdrowia"
ul. Piłsudskiego 90
91-578-13-29

05.03.2019 r. -
„Śródmiejska"
ul. Wyszyńskiego 21 a
91-834-62-66

06.03.2019 r. -
„Centrum Zdrowia"
ul. Piłsudskiego 90
91-578-13-29

07.03.2019 r. -
„Apteka Numer Jeden"
ul. Piłsudskiego 16
91-391-79-17

DZIENNIK STARGARDZKI

ul. Pierwszej Brygady 35
pokój 602
73-110 Stargard
Redakcja czynna
od pon. do pt.
w godz. 8.00-16.00
tel. 511 407 627
91 573 09 96
redakcja@
dziennikstargardzki.pl

Redakcja
Piotr Słomski (red. naczelny)
Tel: 511 407 627
Marcin Brański
Rafał Kowalczuk
Michał Padiasek

Sekretariat
Dorota Mariańska

Kolportaż
Leszek Gulak

Reklama
tel. 91 39 22 165
tel. 91 573 09 96
redakcja@dziennikstargardzki.pl

Wydawca/druk
Dom Judy Sp. z o. o.
ul. Bohaterów Warszawy 7a,
72-200 Nowogard

Redakcja zastrzega sobie prawo do adiustacji nadesłanych tekstów. Za treść ogłoszeń i reklam redakcja nie odpowiada.

Strona internetowa:
www.dziennikstargardzki.pl

KUPIĘ DREWNO
tartaczne
świerk, sosna, brzoza, topola
tel. 697 174 369

ATERIMA MED
Opiekunki w Niemczech
Sprawdzone oferty!
Tel. 91 506 55 55
Nawet 1500 EUR netto
+ PREMIA 300 EUR (brutto)

POLSKI WĘGIEL
NOWE NIŻSZE CENY !
PROMOCJA OBOWIĄZUJE DO WYCZERPANIA ZAPASÓW
SKŁAD OPAŁU
STARGARD SZCZECIŃSKI, UL. USŁUGOWA 1a
TEL. 91 573 33 00, KOM. 512 335 114

Drewno kominkowe,
drewno opałowe,
Tel. 508 163 512

Pracuj jako Opiekun/Opiekunka osób starszych. Zapisz się na bezpłatny kurs języka niemieckiego od podstaw! Przyjdź na spotkanie **13 lutego w godz. 11.00-14.00** ulica Bema 6 w Stargardzie Zadzwoń **517 175 599** i dowiedz się więcej

Sprzedam maszyny tartaczne
1. Grubościówka dwustronna (szer. Robocza 90 cm) do niewielkiego remontu – 6 000 zł.
2. Trak dwutaśmowy ze stołem napędowym – 9 000 zł.
3. Trak taśmowy (po remoncie) - 10 000 zł
4. Dwu-piła z podajnikiem łańcuchowym 10 KW – 4 500 zł.
5. Wielopiła – 4 500 zł.
6. Piła tarczowa stołowa – 1000 zł.
7. Ostrzałka do pił tarczowych – 4 000 zł.
8. Ostrzałka do pił, szlifierka – 4 000 zł.
9. Sztaplarka (bułgarska), skrzynia manualna, silnik MF - 3 cylindry, po remoncie całkowitym – 25 000 zł.

Szczegółowe informacje pod nr Tel. 669 186 759

OGŁOSZENIA DROBNE

50 gr za słowo

Kupno sprzedaż wynajem motoryzacja praca inne

PIĄTKI

NIERUCHOMOŚCI – SPRZEDAM

Działki budowlane w Grzędzicach, 4 km od Stargardu. Uzbrojone, wydane warunki zabudowy. Tel. (91) 576-41-10, lub 695-986-397

Działkę budowlaną o pow. 3000 m2 z linią brzegową Jeziora Woświn. Cena 30 zł/m2. Tel. (91) 439-18-80

DAM PRACĘ

Opiekunki do Niemiec od zaraz. 533 848 005

Zatrudnię kierowcę C+E, Norwegia – Czechy – Słowacja - Węgry, atrakcyjne wynagrodzenie, Tel. 607 585 561

AMBERCARE24 Opiekunki do Niemiec, wymagany j. niemiecki komunikatywny, zarobki netto do 1500 euro/ mies. ,wyjazdy od zaraz, sprawdzone oferty, legalnie 737 451 825 lub 737-886-919 lub 737-489-914

Praca w Szwecji/ okolice Goteborg. Szukam stolarzy/budowlańców. Wszelkie informacje pod nr tel. +46762185566

INNE

Zwrot podatku z pracy rodzinne, urlopowe: Niemcy, Holandia, Austria, Anglia, Belgia, Norwegia. Tel. 71 385 20 18, 601 759 797

USŁUGI

Kompleksowe remonty mieszkań. Tel. 791-110-075

RÓŻNE

Kurki odchowane, kaczki, gęsi, indyki, perliczki, przepiórki. Dowóz. Tel. 600-539-790

Sprzedam płyty warstwowe. Tel. 507 893 890

Sprzedam stawy rybne 4 ha w tym 1 ha lasu i pod budowę teren uzbrojony. 724 049 451

Kupię stare polskie komiksy i literaturę polską. Tel. 790 716 816

Kupię stare zegarki mechaniczne. Tel. 790 716 816

Karp kroczek zarybieniowy. Tel. 91 39 182 97

OGŁOSZENIE

APTEKA Nowa
mgr mgr farmacji
Danuta i Jerzy Waliszewscy
ul. M. Reja 5a
tel. 91 577 59 90
91 834 41 23
GODZINY PRACY:
pn - pt - 7 -21
sob - 8-15

KOSIARKI TRAWNIKOWE TRAKTORKI, KOSY, GLEBOGRYZARKI
Kupuj u profesionalisty - 25 lat na rynku
Serwis - Doradztwo - Kredyty - Części
MTD, Stihl, Stiga - PHU „SWISSPOL"
Stargard, Strachocin 44a - tel. 91 577 52 03
Stargard, ul. Czarnieckiego 10 - tel. 91 578 61 11

"Firma transportowa (lokalizacja Szczecin Dąbie) przyjmie do pracy kierowców C+E - z doświadczeniem lub bez. Kontakt:
691 481 933."

Żwir budowlany, grys kamienny. Transport do 3 ton. Tel. 508-163-512

eprasa.pl f8c6301f46

Aptekarskim okiem

Dawne nazwy topograficzne w Stargardzie

Zanim zacząłem szperać, szukać i tłumaczyć je na język polski, przedwojenne, niemieckie nazwy ulic, placów, zaułków, ścieżek, cieków wodnych niewiele mi mówiły. Doszedłem szybko do przekonania, że dziś wcale nie są zaledwie zaprzeszłymi i martwymi formami językowymi godnymi, co najwyżej, hermetycznych badań naukowych. Przeciwnie – warto je przybliżyć, aby przemówiły same bogactwem znaczeń.

r .

Na poły legendarne , na poły starożytne…

Zacznijmy od „pola Huka". Jeremiasz Huk - legendarny, słowiański kasztelan grodu nad Iną (żyjący w II poł. XIII w.) miał być wyparty przez osadników. Począł zbójować na dziedzińcu, ale ujęto go i marnie skończył. Przed 1945 r. Pole Huka leżało pomiędzy ulicą Rolniczą (która też nosiła nazwę Droga na Pole Huka) a dzisiejszą Grudziądzką.

Starówka wiele mówi

Zatrzymajmy się na chwilę pod murami. Średniowieczny Stargard miał kilka przedmieść. Od południa – Wik i Kępę. Do 1945 ul. Jagiellońska była ulicą Wick, więc domyślam się, że przed wiekami stanowiła główną oś komunikacyjną słowiańskiego Wiku. Osiedla handlowo – rolnicze o tej nazwie są spotykane w północnych i zachodnich krainach niemieckich. Dzisiejsza Wiejska jest dawną Kępą. Oba przedmieścia musiały do siebie przylegać.

Obecną starówkę rozcina Kanał Młyński, którego jednak nie wykopali ludzie. Jego nazwa przedwojenna brzmiała: Miejskie Ramię Iny. Omawiając ulice wewnątrz murów zacznijmy od tych najstarszych. Była wśród nich ul. Mały Wał (nieistniejąca – za d. „Starco"), Kuśnierzy i Szewska. Dwie ostatnie są zachowane, przy czym Szewska – znacznie skrócona - nie przekracza Kanału Młyńskiego. Zachowała się ponadto ul. Włosiennicza.

W obrębie miasta lokacyjnego.

Po lokacji miasta (1243 lub 1253), począwszy od Rynku, powstawały ulice z mianami, które oddawały profesję ich mieszkańców lub ważne funkcje. Taką ulicą była m. in. Targ Drzewny krzyżująca się z dzisiejszą ul. Złotników, przecinająca dwie inne i dochodząca do obecnej ul. Kazimierza Wielkiego. Na jej pamiątkę przywrócono dawną nazwę na krótkim odcinku k. galerii handlowej. Od Kazimierza Wielkiego, obok szkoły muzycznej, odchodziła chyba najpiękniejsza uliczka – Cyrulików (Baderstr.) z charakterystycznymi łuczkami. Jej urok oddają przedwojenne obrazy malarzy tworzących w Stargardzie i dawne pocztówki. Obecność młyna książęcego na Miejskim Ramieniu Iny przypominały onegdaj dwie ulice: Wielkomłyńska (Kazimierza Wielkiego) i prostopadła do niej krótka, już nieistniejąca – Małomłyńska. Nieco poniżej kościoła św. Jana Chrzciciela była tzw. Różana Góra (Rosenberg) z odchodzącą od niej (w kierunku Wielkiego Wału) ul. Różanej Góry.

„Nowe" ulice poza murami.

Dynamiczny rozwój ludnościowy i urbanizacyjny miasta, datujący się od połowy XIX w., uwidocznił się także w postaci wytyczania nowych dróg, placów etc. Ul. Kawczej Góry (A. Struga) rozcięła, niczym wąwóz, Kawcze Wzgórze. To samo wzgórze obwiodła ul. Karowów (I. Krasińskiego). Zresztą młynarską rodzinę filantropów możemy wspominać patrząc na: willę Karowów (MDK), dwa młyny i trzy budynki szpitalne przy ul. Warszawskiej. Ulica Karowów dochodziła do małego placu dr J. Webera (teraz J. Słowackiego). Budynek żłobka i bliźniaczy po drugiej stronie placu chyba zamieszkiwali pracownicy szpitala. Chodnik biegnący schodami od d. ul. Karowów ku ul.St. Okrzei nosił sympatyczną nazwę: Kocia Ścieżka.

Nie musimy zazdrościć Berlinowi…

W okresie zimnej wojny pewna ulica w Berlinie nabrała szczególnego znaczenia. Umieszczono tam lub reaktywowano banki , ekskluzywne butiki, hotele i teatry. Poprzez pieszczotliwą dbałość o każdy szczegół wizażu nadano jej niezwykły blask i prestiż. To czterokilometrowa Grobla Elektorska , Kurfuerstendamm, powszechnie zwana Kudamm.

Nie do wiary, ale Stargard miał także swoją Kudamm, przynajmniej z nazwy! Była nią Kuhbrinksdamm (Na Grobli), czyli Grobla Odprowadzanej Krowy. Wschodnie tereny miasta (między Bydgoską a Grunwaldzką) dziś zajmuje duży kompleks ogródków działkowych i nieliczne domostwa. Dawniej były tam podmokłe łąki i pastwiska rozcięte wspomnianą groblą.

Pamiątka traktatu wersalskiego i Republiki Weimarskiej.

Pod koniec I wojny światowej rozpoczęła się masowa migracja Niemców zamieszkujących prowincje peryferyjne II Rzeszy lub kraje ościenne. Stosując znaczny skrót myślowy można powiedzieć, że część spośród nich wybrała Stargard na miejsce nowego osiedlenia. Dla przybyszów powstały całe osiedla (Siedlungen) po obu stronach ul. Szczecińskiej. Jedno z nich wytyczono w rejonie obecnego Placu Majdanek. Po roku 1921 domy budowano modułowo: dla dwóch lub czterech rodzin. Ówczesne nazwy ulic zawierały pamięć i sentyment osiedleńców. Główną nazwano Deutschestr.(Szkolna) a prostopadłą – Preussenweg (Kościuszki). Były też: Memelstr. czyli Kłajpedzka (Konarskiego), Schlesienweg (Kraszewskiego), Brandenburgerweg (Kołłątaja).

Przedwiośnie na całego. Nasze organizmy przeżywają czas niedoborów witaminowo – mineralnych. Tym bardziej DBAJCIE O SIEBIE.

Wasz aptekarz Jerzy Waliszewski

Autor jest farmaceutą, specjalistą I st. farmacji aptecznej, zastępcą kierownika Apteki Nowej.

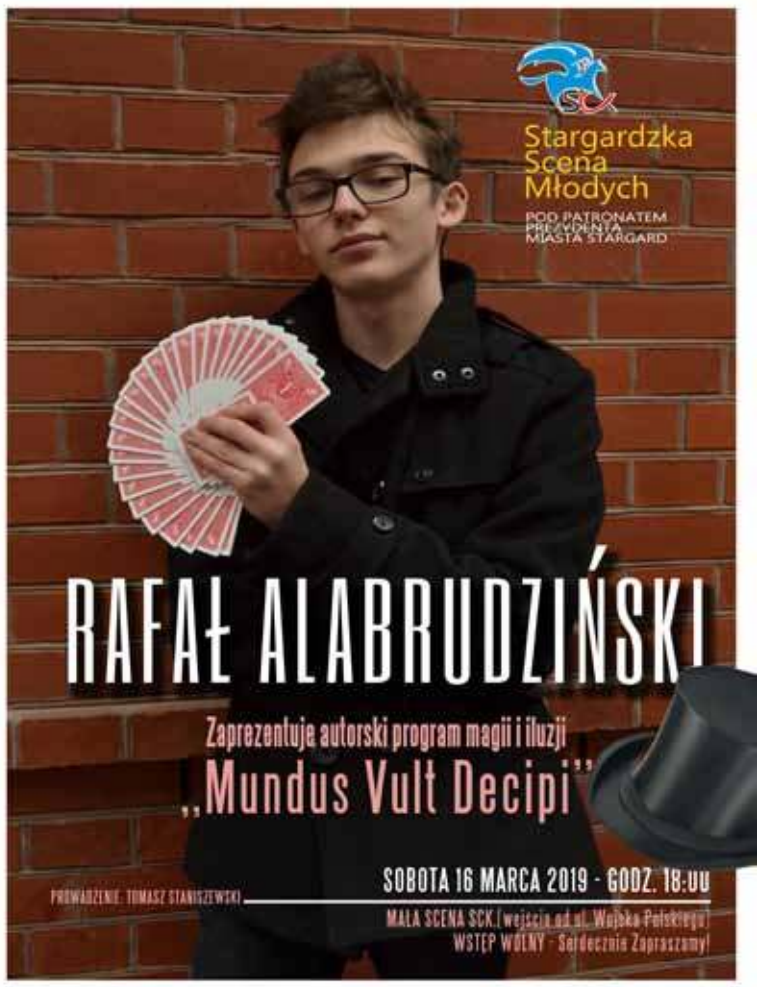

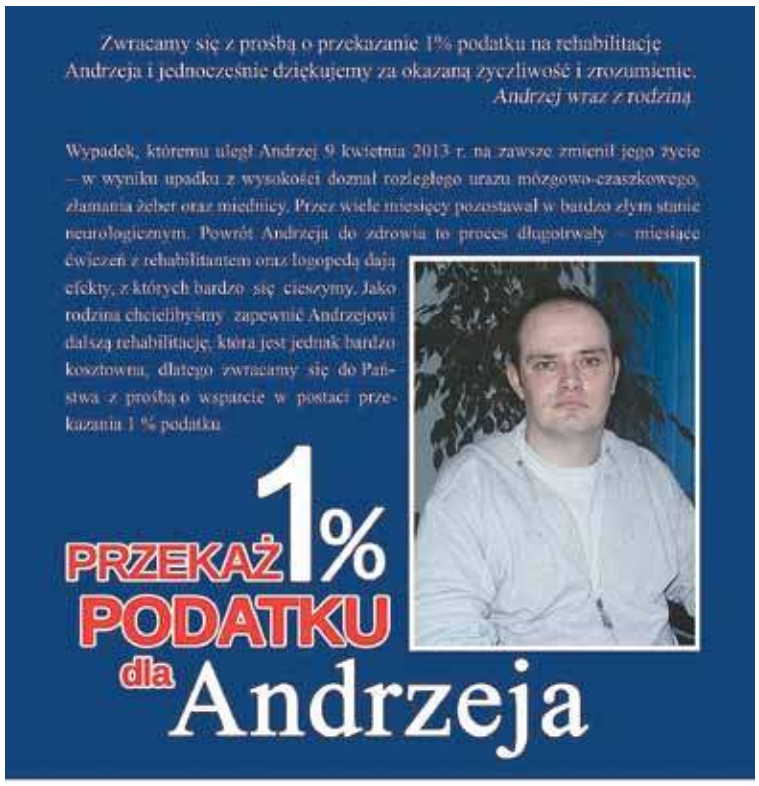

91 573 09 96

eprasa.pl f8c6301f46