**Siedziała w polu pijana** str. 2.

**Park miejski do dalszej przebudowy** str. 14.

**Mieszkańcy chcą obwodnicy** str. 3.

Rok 2022 w działalności powiatu str. 6,7.

Nowa remiza oddana do użytku str. 10.

Wyróżnij swojego proboszcza str. 13.

TYGODNIK Krapkowicki

...o Tobie, o nas, o regionie...

10 stycznia 2023 r. Nr 2 (1287)

Cena: 3,99 zł (w tym 8% podatku VAT)

Krapkowice Zdzieszowice Strzeleczki Gogolin Walce

od 25 lat z Wami

LIDER wśród gazet lokalnych w powiecie krapkowickim
- największa sprzedaż
- największe zasięgi
- największe czytelnictwo

# 800 lat Gogolina

**Za nami pierwsze uroczystości związane z obchodami 800-lecia Gogolina. Trwały cztery dni i wzięło w nich udział wiele osób. A to dopiero początek świętowania.**

Wewnątrz numeru relacjonujemy wydarzenia z dni 5-8 stycznia: nadzwyczajnej sesji Rady Miejskiej, uroczystej inauguracji Roku Jubileuszowego 6 stycznia w Gminnym Centrum Kultury, a także Jubileuszowej Gali Karnawałowej w Hali B. i Z. Blautów i Jubileuszowego Koncertu Kolęd i Pastorałek z okazji 800-lecia Gogolina pt. „Wspólne kolędowanie Dla Ciebie Panie", jaki odbył się w niedzielę 8 stycznia. Świętowanie zgodnie z zapowiedzią burmistrza Joachima Wojtali ma potrwać całe 12 miesięcy i obfitować będzie w wiele wydarzeń. Będziemy je zapowiadać i relacjonować.

*(bes), fot. gmina Gogolin*

# Pedofil ze Zdzieszowic

**Sąd Rejonowy w Strzelcach Opolskich skazał prawomocnym wyrokiem 43-letniego mężczyznę za nawiązywanie kontaktów z nieletnimi dziewczynkami i składanie im seksualnych propozycji. Łącznie poszkodowanych jest sześć, a najmłodsza z nich miała w chwili, gdy była nagabywana, zaledwie 11 lat.**

zdjęcie poglądowe

Skazany pedofil to mieszkaniec Zdzieszowic Mariusz D., który już wcześniej był karany za przestępstwa związane z seksualnym wykorzystywaniem dzieci. 13 listopada sąd w Kędzierzynie-Koźlu skazał go na 2 lata i 4 miesiące więzienia. Nie była to jednak, jak się okazało, nauczka na długo. Nie minęło 5 lat (po odbyciu kary w okresie od 4 lipca 2016 r. do 1 listopada 2018 r.), kiedy znów zaczął zaczepiać dzieci. Wydarzenia, za które został teraz skazany, miały miejsce w 2021 roku. Wtedy to funkcjonariusze strzeleckiej komendy policji otrzymali informacje o możliwości popełnienia przestępstwa przeciwko jednej z małoletnich przez mieszkańca Zdzieszowic. Potem okazało się, że ofiar było więcej. Były z różnych części Polski.

- Oskarżony nawiązywał za pośrednictwem systemu teleinformatycznego – komunikatora społecznościowego Messenger kontakt z małoletnimi poniżej lat 15, zmierzając do spotkania, za pomocą wprowadzenia w błąd co do swojej tożsamości i wieku, jak również za pośrednictwem systemu teleinformatycznego składał małoletnim propozycje obcowania płciowego oraz poddania się innym czynnościom seksualnym, zmierzając do ich realizacji – relacjonuje Aneta Rempalska z biura prasowego Sądu Okręgowego w Opolu.

Każdej z dziewczynek 43-latek proponował obcowanie seksualne, a także namawiał je do spotkania na żywo. Za pośrednictwem Messengera przesyłał małoletnim zdjęcia i filmy z treściami pornograficznymi (obnażonych narządów płciowych i materiałów wideo ukazujących osoby w trakcie stosunku seksualnego). Co więcej udało mu się namówić trzy dziewczynki, aby to one przesłały jemu swoje nagie zdjęcia i nagrania wideo z treściami pornograficznymi. Mariusz D. wyrokiem z połowy grudnia ub.r. został skazany łącznie za osiem czynów: seksualne wykorzystywanie małoletniego, elektroniczną korupcję seksualną małoletniego i posiadanie treści pornograficznych. Sądzony był w warunkach recydywy.

- Sąd połączył kary za każdy z dokonanych ośmiu czynów, wziął też pod uwagę recydywę i wymierzył oskarżonemu karę łączną w wysokości 3 lat i 9 miesięcy pozbawienia wolności, orzekł też zakaz zbliżania się do pokrzywdzonych na odległość mniejszą niż 100 metrów oraz zakaz kontaktowania się z pokrzywdzonymi w jakiejkolwiek formie, w tym za pośrednictwem środków porozumienia się na odległość na okres 5 lat.

Sąd orzekł także w stosunku do oskarżonego środek karny w postaci dożywotniego zakazu zajmowania wszelkich stanowisk, wykonywania wszelkich zawodów albo działalności związanych z wychowaniem, edukacją, leczeniem małoletnich lub opieką nad nimi.

Wyrok się uprawomocnił.

*(bes), fot.adobestock*

MOTO-PARK
47-300 Krapkowice
ul. Opolska 65
SKUP ZŁOMU
☎ 608 101 102

OPTYKA Ań
SROKA
KRAPKOWICE
ul. Opolska, ul. Prudnicka
ZDZIESZOWICE
ul. Chrobrego
BADANIE WZROKU
5 DNI W TYGODNIU

9 771505 486071 02
ISSN 1505-4861

eprasa.pl f8d23b7fe5

# Siedziała w polu pijana

**Podczas długiego weekendu krapkowiccy policjanci aż czterokrotnie wyjeżdżali do interwencji związanych z nietrzeźwymi. Niektóre z nich mogły się skończyć tragicznie.**

Pierwsze tego rodzaju zdarzenie miało miejsce w piątek 6 stycznia w Zdzieszowicach. Do jednego ze sklepów spożywczych przyszedł mężczyzna, który chciał kupić alkohol. Ekspedientka jednak widząc, że znajduje się on w silnym stanie upojenia, nie sprzedała towaru.

- Mężczyzna wyszedł ze sklepu i chodził po całej szerokości jezdni, stwarzając tym samym zagrożenie życia – mówi rzecznik krapkowickiej policji mł. asp. Ewelina Karpińska. - Sprzedawczyni wezwała policję.

Mundurowi ustalili, że pijany ma 37 lat. Z uwagi na to, że nie miał on bliskiej rodziny, został przetransportowany do opolskiej izby wytrzeźwień.

Do kolejnego zdarzenia doszło 7 stycznia. Około godz. 14.00 policjanci otrzymali zgłoszenie o tym, że w polu przy ulicy Johanna Krolla w Gogolinie siedzi kobieta, która nie reaguje na wołanie. Mundurowi po przybyciu na miejsce potwierdzili, iż kontakt z nią jest utrudniony.

- Policjantom udało się ustalić tożsamość kobiety, którą okazała się być 51-letnia mieszkanka gminy Gogolin – dodaje rzecznik policji. – Osoba została przekazana pod opiekę swojego ojca.

Następne zgłoszenie przyjęto tego samego dnia po godz. 16.00. Tym razem dotyczyło mężczyzny, który siedział na ławce przy placu Benedyktyńskim w Gogolinie i nie reagował na głosy przechodniów. Na miejsce wezwano pogotowie.

- Medycy jednak stwierdzili, iż pijany nie wymaga hospitalizacji – komentuje Ewelina Karpińska. - Przewieziono go na izbę wytrzeźwień.

Ostatnie tego rodzaju zgłoszenie przyjęto w niedzielę 8 stycznia przed godz. 13.00. Pijany mężczyzna leżał pod supermarketem przy ulicy Żeromskiego. Policjanci przekazali go pod opiekę brata.

*(mim)*

# Motorowerem po całej szerokości drogi

**W Gogolinie zatrzymano mężczyznę, który prowadził motorower bez uprawnień i pod wpływem alkoholu. Miał blisko 3 promile.**

Do incydentu doszło w sobotę 7 stycznia ok. godz. 19.00 na ulicy Prudnickiej. Mężczyznę zauważyło dwóch innych kierowców jadących drogą.

- Tor jazdy motorowerzysty wskazywał, iż najprawdopodobniej prowadzi pojazd pod wpływem alkoholu – mówi oficer prasowy KPP w Krapkowicach mł. asp. Ewelina Karpińska. - Kierowcy dokonali obywatelskiego zatrzymania i zadzwonili pod numer alarmowy.

Mundurowi ustalili, że motorowerem jechał 58-letni mieszkaniec Gogolina. Dodatkowo mężczyzna miał sądowy zakaz prowadzenia pojazdów mechanicznych. W związku z tym odpowie za dwa przestępstwa: jazdę pod wpływem alkoholu i niestosowanie się do wyroku sądowego.

*(mim)*

# Zniszczyli lusterka i zderzak

**Czteroosobowa grupa zniszczyła dwa samochody zaparkowane przy jednym z zakładów produkcyjnych przy ulicy Opolskiej w Krapkowicach.**

Do incydentu doszło w piątek 6 stycznia ok. godz. 19.30. Nieznani sprawcy uszkodzili lusterko w audi, a także zderzak i lusterko w osobowym volkswagenie. Jak wynika z relacji świadków, wśród chuliganów była kobieta. Póki co właściciele pojazdów szacują straty. Zawiadomienie o popełnieniu wykroczenia (lub przestępstwa) zostanie złożone na policji dopiero po wycenie szkód.

*(mim)*

# Wpadła w poślizg

**W niedzielę 8 stycznia około godziny 7.30 na drodze wojewódzkiej nr 414 na wysokości Smolarni doszło do kolizji drogowej. Kierująca osobówką mimo małej prędkości wpadła w poślizg i wylądowała w przydrożnym rowie.**

54-letnia kobieta kierująca toyotą, jadąc z Opola do Prudnika, nie dostosowała prędkości do warunków panujących na drodze. Na szczęście nie odniosła obrażeń ciała. Na miejscu oprócz policji i ratowników medycznych działali strażacy z Krapkowic, Smolarni oraz Strzeleczek. Na czas działań służb przejazd DW 414 był utrudniony.

*(mim), fot. (mp)*

**Składamy serdeczne podziękowania**

*Markowi Pietruszce - Wójtowi gminy Strzeleczki, Pracownikom Urzędu Gminy w Strzeleczkach, Przewodniczącemu Rady Gminy, Radnym oraz Pracownikom oświaty oraz wszystkim, którzy w tak ciężkich chwilach okazali nam wiele życzliwości oraz wsparcie i którzy łączą się z nami w bólu po śmierci naszego taty*

**Śp. Piotra Bekiesza**

*Dziękujemy wszystkim, którzy brali udział we mszy świętej i ceremonii pogrzebowej. „Bóg zapłać" za modlitwę.*

***Mirela Hoffert z rodziną oraz Ingrida, Dawid i Michał Bekiesz***

Zakład Pogrzebowy Matuszek
Kom. 601 74 74 75
ul. Prudnicka 110 Steblów tel. 77 466 45 45
ul.Piastowska 38a, Krapkowice tel. 77466 15 70

Największy salon w mieście
FIRANY KARNISZE ZASŁONY
DEKORACJA OKIEN
BIG STYLE
Zapraszamy
pn.-pt. 9:00 - 17:00
sob. 9:00 - 13:00
Krapkowice, ul. 1-Maja 14
(1-piętro, naprzeciw baszty)
www.bigstyle.krapkowice.pl
SZYCIE NA WYMIAR

PROFESJONALNE CZYSZCZENIE AUT
MYJNIA PAROWA
GLOWING CAR
Gwarantujemy auto zastępcze na czas usługi
polerowanie lamp
pranie i czyszczenie tapicerki
oczyszczanie i konserwacja tapicerki skórzanej
ozonowanie, dezynfekcja
dekontaminacja lakieru
przygotowanie do sprzedaży
aplikacja niewidzialnej wycieraczki
aplikacja powłok ceramicznych
renowacja skór
+48 601 539 366 Krapkowice, ul. 3 Maja 39A glowing_car_

BOSCH Service
OPPELT
OFERTA PRACY
Zatrudnię Mechanika Samochodowego
46-060 PRÓSZKÓW, UL.PARKOWA 3
TEL.600 390 486, 606 754 234
poczta@oppelt.pl
Znajdź nas na Facebook

TYGODNIK Krapkowicki
Wydawca: „Bastech" Sp. z o.o.
Prezes Zarządu: Joanna Bassek
47-300 Krapkowice, ul. Sienkiewicza 9
Numery tel.:, 77 446 00 20, 77 446 00 30
www.tygodnik-krapkowicki.info
redakcja@tygodnik-krapkowicki.info
**Dyżur reporterski:** 600 973 937

**Redaktor naczelny: Joanna Bassek,** e-mail: j.bassek@tygodnik-krapkowicki.info
**Redaktor prowadzący:** Beata Szczerbaniewicz, e-mail: b.szczerbaniewicz@tygodnik-krapkowicki.info
**Dziennikarze:** Dominika Bassek, Magdalena Nowak, Michał Mandola, Małgorzata Łyczak tel. 77 446 00 20
**Dziennikarz sportowy:** Mirosław Szozda
**Sekretarz redakcji:** Dominika Bassek
**Skład i grafika:** Dariusz Halski
**Współpracownicy:** Wawrzyniec Jasiński, Irena Jasińska
**Reklama i promocja:** Dawid Laskowski - kierownik działu marketingu i reklamy kom. 692 190 982, Magdalena Nowak e-mail: marketing@tygodnik-krapkowicki.info tel. 77 446 00 30

Druk: Polska Press Sp. z o.o., Oddział Poligrafia, Drukarnia w Sosnowcu

Wydawca należy do Stowarzyszenia Gazet Lokalnych

Materiałów i utworów niezamówionych wydawca i redakcja nie zwracają. Zastrzegamy sobie prawo skracania i redagowania tekstów, listów oraz zmiany tytułów. Projekty graficzne reklam i ogłoszeń opracowane przez redakcję pozostają jej własnością. Za treść nadesłanych materiałów, reklam, ogłoszeń, ogłoszeń i materiałów wyborczych oraz dołączanych ulotek redakcja i wydawca nie ponoszą odpowiedzialności. Redakcja i wydawca zastrzega sobie prawo do odmowy zamieszczenia ogłoszeń i reklam, w tym wyborczych, jeżeli ich treść lub forma jest sprzeczna z linią programową gazety bądź charakterem publikacji. Redakcja ponosi odpowiedzialność za treść ogłoszeń w granicach wskazanych w ust. 2 art. 42 ustawy prawo prasowe. Publikowane listy i opinie nie muszą być zgodne ze stanowiskiem redakcji. Na podstawie art.25 ust.1 pkt 1b ustawy z dnia 4 lutego 1994 r. o prawie autorskim i prawach pokrewnych Bastech Sp. z o.o. zastrzega, że dalsze rozpowszechnianie artykułów i materiałów opublikowanych w „Tygodniku Krapkowickim" bez zgody Wydawcy jest zabronione.

eprasa.pl f8d23b7fe5

# Mieszkańcy chcą obwodnicy

**Prawie 200 osób podpisało się pod petycją popierającą budowę obwodnicy Strzeleczek. O tym fakcie poinformował na grudniowej sesji Rady Gminy Strzeleczki wójt Marek Pietruszka.**

**O podpisach zbieranych pod petycją poinformował wójt Marek Pietruszka.**

O szczegółach dotyczących budowy obwodnicy Strzeleczek w ciągu drogi wojewódzkiej nr 409 pisaliśmy na łamach „TK" na początku października ubiegłego roku. Wspominaliśmy wówczas, że 30 września odbyły się konsultacje społeczne dotyczące tej inwestycji. Tego dnia mieszkańcy mogli zapoznać się z mapkami, na których zamieszczono dwa warianty przebiegu drogi.

Temat wrócił raz jeszcze podczas sesji Rady Gminy Strzeleczki, która odbyła się 21 grudnia. Do sprawy odniósł się wójt.

- Do urzędu gminy wpłynęła petycja w sprawie poparcia budowy obwodnicy Strzeleczek – mówił Marek Pietruszka. – Została podpisana przez ok. 180 osób, a to tylko dlatego, że nie było więcej rubryk do podpisów. Chciałem tylko poinformować, że taka petycja do nas trafiła. Ja ją przekazałem zgodnie z kompetencją do Zarządu Dróg Wojewódzkich w Opolu.

Przypomnijmy, że przetarg na budowę drogi zostanie ogłoszony na przełomie 2022 i 2023 roku (najpóźniej w pierwszym kwartale 2023 roku). Szacuje się, iż prace budowlane ruszą wiosną 2024 roku i potrwają od 15 do 18 miesięcy.

*(mim)*

# Krótko o pieniądzach

**W ubiegłym tygodniu odbyła się nadzwyczajna sesja Rady Gminy Strzeleczki. Radni wprowadzili kilka poprawek do budżetu.**

**Podczas sesji przegłosowano tylko dwie uchwały.**

Posiedzenie miało miejsce w czwartek 5 stycznia w sali Gminnego Ośrodka Kultury w Strzeleczkach. Udział w nim wzięło 12 radnych. W trakcie obrad przegłosowano tylko dwa projekty uchwały. Pierwszy dotyczył zmiany budżetu gminy na 2023 rok. O szczegółach opowiedziała skarbnik gminy Gabriela Bartoń.

- W zeszłym roku otrzymaliśmy środki z funduszów przeciwdziałania covid na wypłatę dodatków węglowych i dodatków na pellet – mówiła Gabriela Bartoń. - Na koniec grudnia dostaliśmy pismo od wojewody, że możemy jeszcze te środki wykorzystywać do 13 stycznia. Żeby to jednak zrobić, musimy je wprowadzić do budżetu gminy na 2023 rok. Z uwagi na to została ogłoszona sesja nadzwyczajna.

Zgodnie z treścią przegłosowanej uchwały zwiększono plan budżetu gminy po stronie przychodów o kwotę 169 031,23 zł. Wprowadzono również 3000 zł nadwyżki z lat ubiegłych. Zabezpieczono także 33 000 zł na wypłatę dodatków węglowych i 330 zł na obsługę tego zadania.

Wrócił również temat budowy strzelnicy na terenie gminy.

- W dziale „kultura fizyczna i sport" mamy zwrot niewykorzystanych dotacji w wysokości 3000 zł z tytułu rozliczenia zadania polegającego na budowie strzelnicy – dodała skarbnik gminy. – Wydaliśmy mniej na adaptację tego pomieszczenia, stąd musimy proporcjonalnie oddać część tego dofinansowania.

Planowane dochody budżetu gminy po wprowadzonych zmianach wynoszą 42 450 153,90 zł, a planowane wydatki 50 567 199,73 zł.

Druga przegłosowana uchwała dotyczyła zmiany wieloletniej prognozy finansowej.

*(mim), fot. archiwum*

# Wolontariusze wyjdą do mieszkańców

**W Gminnym Ośrodku Kultury w Strzeleczkach zakończył się nabór wolontariuszy na 31. Finał Wielkiej Orkiestry Świątecznej Pomocy. Chętnych nie brakowało.**

Tegoroczna, 31. edycja WOŚP zagra 29 stycznia pod hasłem: „Chcemy wygrać z sepsą! Gramy dla wszystkich – małych i dużych". W przypadku sepsy kluczowe jest jak najszybsze rozpoznanie i włączenie właściwego leczenia - optymalnie w ciągu pierwszej godziny. Z badań wynika, że każde opóźnienie rozpoznania sepsy i podania skutecznego antybiotyku o godzinę zwiększa ryzyko zgonu o 8 proc. Właśnie dlatego WOŚP chce wyposażyć szpitale w urządzenia pozwalające na przyspieszenie diagnostyki zakażeń - umożliwi to lepszą terapię sepsy poprzez szybsze wdrożenie celowanego i skutecznego leczenia antybiotykami.

**Gadżety już czekają na wolontariuszy.**

Przypomnijmy, że mieszkańcy gminy Strzeleczki od dawna angażują się w charytatywną akcję Jerzego Owsiaka, jednak dopiero od dwóch lat w Domu Kultury w Strzeleczkach funkcjonuje samodzielny sztab wolontariuszy. Jak mówi dyrektor GOK-u Anna Kuźnik, chętnych do pomocy nie brakuje.

- W ubiegłych latach wolontariusze z gminy Strzeleczki rejestrowali się do sztabów na terenie sąsiednich gmin, od dwóch lat jest inaczej - mówi Anna Kuźnik. – W tym roku mamy 20 ochotników, którzy będą kwestować podczas finału WOŚP.

W dniu finału WOŚP (w niedzielę 29 stycznia) w sali Domu Kultury w Strzeleczkach odbędą się liczne występy artystyczne i nie tylko. Zorganizowana zostanie także licytacja gadżetów przekazanych m.in. przez fundację WOŚP.

- Wszystkie osoby, firmy i organizacje chcące przekazać przedmioty czy bony na licytację, zapraszamy do kontaktu z Gminnym Ośrodkiem Kultury w Strzeleczkach – dodaje Anna Kuźnik.

Szczegółowe informacje dotyczące imprezy oraz miejsca kwestowania wolontariuszy zostaną podane w późniejszym terminie.

Przypomnijmy, że podczas ubiegłorocznej edycji 19 wolontariuszom udało się zebrać ponad 14 tysięcy złotych.

*(mim), fot. gmina Strzeleczki*

# Znów oddadzą krew

**Strażacy z OSP Strzeleczki wraz z Urzędem Gminy Strzeleczki po raz kolejny zorganizują akcję poboru krwi. Wydarzeniu patronuje „Tygodnik Krapkowicki" i „Tygodnik Ziemi Opolskiej".**

Można powiedzieć, że walentynkowa akcja oddawania krwi to już w Strzeleczkach tradycja. Organizowana jest już od wielu lat i włączają się w nią jednostki straży pożarnej nie tylko z powiatu krapkowickiego, ale także prudnickiego. Przypomnijmy, iż w ubiegłym roku zarejestrowało się 42 dawców, z czego pozytywną weryfikację przeszło 40. W sumie zebrano 18 litrów krwi.

Tegoroczna edycja odbędzie się w sobotę 11 lutego w godzinach przedpołudniowych pod Urzędem Gminy w Strzeleczkach.

**Mobilny punkt poboru krwi przyjedzie do Strzeleczek w sobotę 11 lutego.**

– Zapraszamy wszystkich krwiodawców i chętnych do włączenia się w akcję – mówi Denis Harynek z OSP Strzeleczki.

*(mim), fot. archiwum*

eprasa.pl f8d23b7fe5

# Koncertowanie z braćmi Golec

**Za nami emocjonujący koncert w wykonaniu zespołu Golec uOrkiestra. Wydarzenie zorganizowano z okazji otwarcia jubileuszowych obchodów 800-lecia Gogolina.**

**Koncert odbył się w hali sportowej im. B. i Z. Blautów w Gogolinie.**

Przypomnijmy, że zespół już wielokrotnie koncertował w mieście Karolinki i Karliczka, m.in. podczas 50-lecia nadania praw miejskich Gogolinie. Tym razem bracia zostali zaproszeni przez burmistrza Joachima Wojtalę, by świętować kolejny wielki jubileusz.

Koncert odbył się w świątecznych niedzielę 8 stycznia w hali sportowej im. B. i Z. Blautów w Gogolinie. Muzycy wykonali wiele kolęd, pastorałek i piosenek w ciekawych aranżacjach muzycznych. Całość trwała dwie godziny. Na koniec bracia Golec złożyli mieszkańcom miasta noworoczne życzenia. Publiczność została posypana owsem, co zgodnie z góralską tradycją ma przynieść szczęście i życie w dostatku.

Wydarzeniu patronował „Tygodnik Krapkowicki".

***(mim), fot. gmina Gogolin***

**Publiczność z uwagą wysłuchała kolęd i pastorałek.**

eprasa.pl f8d23b7fe5

# Koncertowe zakończenie iluminacji

**Po raz 21. na posesji państwa Jaschików rozbłysła iluminacja na ponad 30 światełek. Sezon zakończyli muzycznie dzięki kapeli Oder Blass Band z Żywocic.**

**Koncert przyciągnął bardzo wielu mieszkańców.**

**Tradycyjnie zagrała orkiestra Oder Blass Band z Żywocic.**

W piątek 6 stycznia Henryk i Eleonora Jaschikowie zakończyli światełkowy sezon. Odwiedzający mogli posłuchać bożonarodzeniowych utworów wprost z… garażu. To tam ulokowała się już tradycyjnie orkiestra Oder Blass Band z Żywocic.

- Nie graliśmy tylko w pandemii – mówi Andrzej Namysło, kierownik kapeli. – Doceniamy bardzo pracę pana Henryka i chcemy naszym graniem podziękować mu za trud jego pracy, ale także umilić czas odwiedzającym, szczególnie dziś święto Trzech Króli, więc kolędowanie jest wskazane – dodaje.

Pogoda nie zniechęciła mieszkańców naszego regionu, którzy przyszli podziwiać pracę pana Henryka. 84-latek cieszy się z każdych odwiedzin:

- Jak będą siły to w przyszłym roku również postaramy się zamontować nasze światełka i już teraz zapraszamy do nas – mówi Henryk Jaschik, który w ostatnich latach skupił się bardziej na tworzeniu podświetlanych ozdób z drewna.

***(dodi)***

# Podsumowanie długiego weekendu w powiecie krapkowickim

**Tegoroczny pierwszy długi weekend już za nami. Na drogach naszego powiatu było bezpiecznie, tak w skrócie możemy podsumować ten czas. Krapkowiccy policjanci nie odnotowali żadnych wypadków drogowych, doszło tylko do dwóch kolizji. Mundurowi zatrzymali jednego nietrzeźwego motorowerzystę, jeden kierowca stracił prawo jazdy za nadmierną prędkość. Dziękujemy wszystkim odpowiedzialnym uczestnikom ruchu drogowego, za dostosowanie się do apeli dotyczących bezpieczeństwa na drodze.**

Kilka wolnych dni, w związku z pierwszym długim weekendem w tym roku, sprzyjało wyjazdom co zwiększyło ruch na drogach. Nad bezpieczeństwem podróżujących przez powiat krapkowicki czuwali policjanci ruchu drogowego oraz prewencji.

Długie weekendy to dla mundurowych, czas wzmożonej pracy. Funkcjonariusze ruchu drogowego przeprowadzili blisko 170 badań stanu trzeźwości oraz ponad 100 kontroli stanu technicznego pojazdów. Nałożyli również blisko 70 mandatów karnych na kierujących pojazdami, niestety głównie za zbyt szybką jazdę.

Pomimo to, można uznać, że podczas minionego weekendu, na drogach naszego powiatu było bezpiecznie. Policjanci odnotowali tylko dwie kolizje, nie doszło natomiast do żadnego wypadku drogowego a co za tym idzie nie było rannych ani ofiar śmiertelnych.

Niestety nie obeszło się od zatrzymania kierujących na tzw. podwójnym gazie. W sobotę wieczorem, dzięki prawidłowej reakcji świadków, policjanci zatrzymali nietrzeźwego motorowerzystę. 58-latek miał w organizmie blisko 3 promile alkoholu.

Ponadto, dbając o nasze bezpieczeństwo, funkcjonariusze ruchu drogowego kontrolowali prędkość z jaką poruszają się kierowcy. W sobotę zatrzymali prawo jazdy 36- letniemu kierującemu osobowym volkswagenem. Mieszkaniec Głubczyc w miejscowości Łowkowice pędził z prędkością 112 km/h.

Odpowiedzialnym kierowcom jak i pieszym dziękujemy, że podczas minionego długiego weekendu dostosowali się do apeli dotyczących szeroko pojętego bezpieczeństwa. Jednocześnie apelujemy o rozwagę na drogach każdego dnia.

***nad.(KPP Krapkowice)***

Burmistrz Krapkowic informuje, że na tablicach ogłoszeń Urzędu Miasta i Gminy w Krapkowicach oraz na stronach internetowych urzędu został podany do publicznej wiadomości wykaz nieruchomości przeznaczonych do dzierżawy – działka nr 91/36 z mapy 10 obręb Krapkowice, dz. nr 206/4 i 206/5 z mapy 2, nr 1060, 964, 970, 990/1 i 990/2 z mapy 8 obręb Steblów.

MEDIASERWIS
Naprawy domowe:
- telewizorów, anten satelitarnych i naziemnych
- laptopów, tabletów i nawigacji
- montaż anten satelitarnych i naziemnych.
Malnia, ul. Opolska 22, tel. 467 17 43, kom. 604 782 443

USŁUGI OGÓLNOBUDOWLANE
- budowa domów
- wykończenia wnętrz
- remonty
Rafał Smieszek
tel. 696 131 211

USŁUGI REMONTOWO - BUDOWLANE
Marek Bekiesz
tel. 697 156 736
796 208 779
www.mabekiesz.pl
• docieplenia budynków
• malowanie elewacji
• wykończenia wnętrz

DETAIL & SPRAY
Dziupla GARAGE
Lakierowanie:
- usługi blacharsko-lakiernicze: auta osobowe i busy
- zmiana koloru
- zaprawki lakiernicze
- lakierowanie felg
Detailing:
- polerowanie lakieru
- zabezpieczenie woskami/ powłokami ceramicznymi
- kompleksowe czyszczenie wnętrz
- czyszczenie i impregnacja skóry
- regeneracja reflektorów
Lakierowanie: 516 706 279
Brożec
Detailing: 661 026 951

Biuro Senatorskie
Beniamin Godyla
Senator RP
Mieszkańcy powiatu krapkowickiego mogą zgłaszać swoje sprawy w moich biurach senatorskich:
OLESNO tel. 663 324 555
KĘDZIERZYN-KOŹLE tel. 519 832 090
www.facebook.com/SenatorGodyla
www.senatorgodyla.pl

BABSKI COMBER 2023
Gdzie: DANIELS w Steblowie!
Kiedy: 14/01/2023 w sobotę o godzinie 19:00
W cenie wiele atrakcji oraz poczęstunek: kawa, ciasto, ciepła kolacja, zimna płyta oraz napoje chłodzące.
Całość w cenie 90,00 zł / osobę
Przygrywa DJ Radek
Zapisy do 13/01/2023 pod numerem telefonu: 792 427 922
Restauracja Daniels
Andrzej Altaner

USŁUGI POGRZEBOWE
KONEFAŁ
Gwarantujemy
Najwyższą jakość świadczonych usług w zakresie:
- kompleksowej obsługi pogrzebów,
- transportu międzynarodowego,
- kremacji, ekshumacji,
- wieńców, wianków i wiązanek,
- usług kamieniarskich,
- całorocznej opieki nad grobami.
Jesteśmy do Państwa dyspozycji całą dobę
Gogolin, ul. Zamknięta 4, tel. 77 466 6260
Krapkowice, ul. Mickiewicza 2, tel.77 446 60 66,
Zdzieszowice, ul. Pokoju 7, tel. 602 376 845

eprasa.pl f8d23b7fe5

# Rok 2022 w dzia

**Co udało się zrobić, ile spraw mieszkańców załatwić i jak wyglądała praca krapkowickiego starostwa w ciągu ostatnich 12 miesięcy? Przygotowaliśmy podsumowanie będące namiastką tego, co działo się w minionym roku. To okazja, aby przyjrzeć się liczbom, za którymi stoją sprawy ważne dla mieszkańców i całego powiatu.**

## Zdrowie

Bez wątpienia najważniejszym wydarzeniem minionego roku było uzyskanie dotacji na największą inwestycję Powiatu Krapkowickiego w historii. 34 000 000 zł z Programu Inwestycji Strategicznych Polski Ład pozwoli na rozbudowę szpitala i sprawi, że krapkowicka placówka stanie się jedną z najważniejszych w regionie.

## Inwestycje

Wykonanie dokumentacji na przebudowę drogi Walce-Dobieszowice, budowa przejścia dla pieszych na ul. Góra Św. Anny w Zdzieszowicach, a także bieżące remonty dróg, chodników i kanalizacji deszczowej to zadania realizowane przez powiat w zakresie infrastruktury drogowej. W październiku zawarto też opiewającą na blisko 4 mln złotych umowę na budowę boisk wielofunkcyjnych przey Zespole Szkół im. Jana Kilińskiego.

## Zarządzanie kryzysowe

Od momentu inwazji Rosji na Ukrainę Powiatowe Centrum Zarządzania Kryzysowego pełniło całodobowe dyżury, aby pomagać uchodźcom docierającym do powiatu krapkowickiego, a także aby koordynować pomoc. W tym celu powołano też pełnomocnika starosty ds. koordynacji pomocy uchodźcom z Ukrainy w powiecie krapkowickim. Od marca do lipca na terenie powiatu zlokalizowany był Wojewódzki Magazyn Pomocy Humanitarnej (w hali po byłym Tesco).

## Kwalifikacja wojskowa

Przed Powiatową Komisją Lekarską w 2022 r. stanęło łącznie 270 osób, w tym 268 mężczyzn oraz 2 kobiety.

## Piecza zastępcza

W ramach projektu „Bliżej rodziny i dziecka" zakupiono i wyposażono kolejne w powiecie mieszkanie chronione. Inwestycja pomaga osobom opuszczającym pieczę zastępczą w procesie usamodzielniania się. Mieszkanie znajduje się w Gogolinie, pozostałe 3 zlokalizowane są w Krapkowicach, Otmęcie i Zdzieszowicach.

## Wsparcie osób z niepełnosprawnościami

Powiat Krapkowicki w 2022 roku realizował program pn. „Asystent osobisty osoby niepełnosprawnej" - edycja 2022. Program adresowany był do dzieci do 16. roku życia z orzeczeniem o niepełnosprawności łącznie ze wskazaniami: konieczności stałej lub długotrwałej opieki lub pomocy innej osoby w związku ze znacznie ograniczoną możliwością samodzielnej egzystencji oraz konieczności stałego współudziału na co dzień opiekuna dziecka w procesie jego leczenia, rehabilitacji i edukacji oraz do osób niepełnosprawnych posiadających orzeczenie o znacznym lub umiarkowanym stopniu, które wymagają usługi asystenta w wykonywaniu codziennych czynności oraz funkcjonowaniu w życiu społecznym. Wsparciem w ramach programu objętych zostało 37 osób niepełnosprawnych.

W 2022 roku wydano 1143 orzeczenia o niepełnosprawności.

eprasa.pl f8d23b7fe5

# łalności powiatu

## Ekologia

700 drzew i krzewów trafiło do mieszkańców powiatu krapkowickiego podczas październikowej akcji #PowiatdlaZiemi. Miododajne rośliny mają nie tylko uatrakcyjnić ogródki mieszkańców, ale też wspomóc działalność pszczół. Powiat prowadził też akcje promocyjne z okazji Światowego Dnia Recyklingu i Światowego Dnia Wody, ponadto popularyzował tematykę ograniczania produkcji odpadów podczas olimpiady pod hasłem „Zero Waste". W 2022 roku pozytywnie rozpatrzono 93 wnioski na wymianę źródeł energii w ramach tzw. bonu ekologicznego.

## Gospodarka

Ponad stu przedstawicieli firm z regionu uczestniczyło w spotkaniu pod nazwą Kompas Gospodarczy w Sercu Opolszczyzny, które odbyło się w zamku w Mosznej. Wydarzenie zainicjowane przez powiat krapkowicki przy współpracy z Opolską Izbą Gospodarczą było okazją do wymiany doświadczeń, sieciowania, ale też dyskusji o problemach i pomysłach o tym, jak je rozwiązać.

## Nieodpłatna pomoc prawna

Z nieodpłatnej pomocy prawnej w 2022 roku skorzystały łącznie 682 osoby. Porady udzielane były w punktach w Krapkowicach - 497, w Strzeleczkach - 139 oraz w Walcach - 46. Ponadto blisko 2000 bezpłatnych porad udzielił również Powiatowy Rzecznik Konsumentów.

## Seniorzy

Na początku 2022 roku wystartował projekt Niesamodzielni II, w ramach którego seniorzy z terenu powiatu mogą korzystać z usług teleopieki monitorującej 24 godziny na dobę ich stan zdrowia. Z rozwiązań korzysta 69 osób.

## Organizacje pozarządowe

W 2022 roku powiat przeznaczył ponad 440 tysięcy złotych na dotację dla organizacji pozarządowych.

60 tysięcy na zadania z zakresu porządku i bezpieczeństwa publicznego, 50 tysięcy na ekologię, ochronę zwierząt oraz ochronę dziedzictwa przyrodniczego, 100 tysięcy na kulturę fizyczną, 20 tysięcy na działalność na rzecz osób w wieku emerytalnym, ponad 40 tysięcy na działalność na rzecz osób niepełnosprawnych i

70 tysięcy na kulturę, sztukę, ochronę dóbr kultury oraz dziedzictwa narodowego. 95 tysięcy trafiło na zadania z zakresu sprzyjania rozwojowi sportu.

## Sport

Odra Triathlon i Bieg dla Serca to dwa najważniejsze sportowe wydarzenia organizowane przez powiat krapkowicki w minionym roku. Pierwsze z nich jak zwykle przyciągnęło śmiałków z niemal całej południowej Polski, którzy po raz kolejny podjęli się wyczynu pokonania 475 metrów Odry wpław, przejechania na rowerze 22 km i przebiegnięcia 5,3 kilometra. W ramach polsko-czeskiego projektu zorganizowano też międzynarodowe zawody „Do biegu, dla serca, START! Běh, pro srdce, START". Uczestnicy biegu głównego mieli do pokonania dystans 5 km, dzieci młodzież w zależności od kategorii wiekowej od 100 do 500 metrów. Zabawa była przednia, rywalizacja odbywała się w duchu fair play… i integracji. Pod znakiem integracji stał też organizowany przez powiat obóz piłkarski, w którym udział wzięli zawodnicy z terenu powiatu krapkowickiego, ze Stowarzyszenia Gmin Jablunkovskich i po raz pierwszy młodzi reprezentanci powiatu bytowskiego.

## Wydarzenia

Pierwsza w historii powiatu Komisja Rodziny, Polityki Senioralnej i Społecznej Senatu Rzeczypospolitej Polskiej pod przewodnictwem sen. Jana Filipa Libickiego odbyła się w maju w krapkowickim starostwie. Tematem wydarzenia była deinstytucjonalizacja opieki nad seniorami.

Na początku października w powiecie krapkowickim znów królowała dynia! Do serca Opolszczyzny przyjechali ludzie niemal z całej Polski, aby zobaczyć gigantyczne okazy, ale też aby degustować potrawy i przysmaki z pomarańczowym warzywem w roli głównej. Nie zabrakło zup, dżemów, ciast… ale przede wszystkim pierogów, których ulepiono aż 2461, czym ustanowiono rekord Polski!

*(was)*

eprasa.pl f8d23b7fe5

# To będzie niezwykły rok

**Cztery dni trwały uroczystości związane z inauguracją Roku Jubileuszowego 800-lecia Gogolina. A to dopiero początek festiwalu uroczystości i wydarzeń. Będzie się działo przez całe 12 miesięcy!**

**Symboliczne klucze do miasta zostały rozdane przedstawicielom trzech pokoleń.**

Niezwykły jubileusz wymaga niezwykłej celebracji, dlatego rozpoczęła się ona od nadzwyczajnej uroczystej sesji Rady Miejskiej w czwartek 5 stycznia. Podjęta została na niej uchwała ustanawiająca rok 2023 Rokiem Jubileuszu 800-lecia istnienia Gogolina. Uchwalone zostało również stanowisko w sprawie przyjęcia okolicznościowego przesłania z tej okazji. Brzmi ono następująco:

„Gogolino 1223 – Gogolin 2023 Wdzięczni Bogu i ludziom za dar przeszłych pokoleń, które dla dobra swoich rodzin i dla rozwoju tej ziemi przez osiem stuleci realizowały życiową zasadę św. Benedykta „Ora et labora", zobowiązujemy się dziedzictwo naszych Przodków rozwijać i ku lepszej przyszłości przekazywać następnym pokoleniom. Benedic Domine Populo Gogolinensi A.D.MMXXIII Mieszkańcy Gogolina".

**Wyróżnieni Nagrodami Honorowymi „Statuetki Karolinki".**

Rajcy podjęli decyzję o nadaniu odznaki honorowej „Zasłużony dla miasta Gogolina" dwóm osobom: artystce ludowej Rozalii Czekale oraz Reginie Kalli-Szulc – autorce książek o historii lokalnej. Ponadto uchwalili nadanie nazwy rondu na skrzyżowaniu drogi wojewódzkiej nr 409 i drogi wojewódzkiej nr 423 Rondo 800-lecia, a Gminna Biblioteka Publiczna w Gogolinie zyskała imię Adama Mickiewicza. Po sesji radni wraz z kierownictwem urzędu złożyli kwiaty pod pomnikiem Ofiarom Wojen i Przemocy, by oddać symbolicznie hołd wszystkim, którzy budowali historię Gogolina.

W piątek 6 stycznia uroczystej inauguracji dokonano powtórnie – tym razem z udziałem zasłużonych mieszkańców, samorządowców i zaproszonych delegacji. Odbyła się ona w Gminnym Centrum Kultury. Były podsumowania, gratulacje, życzenia i wyróżnienia.

**To był wielki bal jubileuszowy.**

eprasa.pl f8d23b7fe5

**Członkowie komitetu honorowego obchodów.**

Zgodnie z podjętą dzień wcześniej uchwałą wręczone zostały Medale św. Urbana „Zasłużony dla Miasta Gogolina", a także Nagrody Honorowe „Statuetki Karolinki", które otrzymali: marszałek województwa opolskiego Andrzej Buła, Irena Jasińska, Karolina Jaworska, ks. Richard Simon, Sabina Kuchnia, a także Wędrująca Kapela w składzie: Elżbieta Klimas, Julian Kuklewski, Dorota Łakomy, Kazimierz Fert, Herbert Kassner i Tadeusz Stadnicki.

- Istotą jubileuszu, jego nadrzędną wartością i celem jest umacnianie tożsamości kulturowej lokalnego środowiska, ale też wyeksponowanie wpływu różnych środowisk na historię Gogolina przy jednoczesnym krzewieniu takich wartości jak jedność, tolerancja i wzajemny szacunek ponad granicami i podziałami – mówił burmistrz Joachim Wojtala.

Zgodnie z tymi wytycznymi symboliczne wielkie klucze do miasta wręczone zostały przedstawicielom trzech pokoleń: seniorom, młodym mieszkańcom oraz przedszkolakom. Wręczali je przewodniczący rad miejskich minionych ośmiu kadencji: Eryk Boronczyk, Piotr Czok, Stanisław Kurzeja i Franciszek Holeczek. Oni też zostali docenieni: wręczono im podziękowania oraz pamiątkowe statuetki. Członkowie komitetu honorowego obchodów, czyli takie osobistości jak biskup senior Alfons Nossol, wojewoda Sławomir Kłosowski, marszałek województwa Andrzej Buła, profesorowie Franciszek Marek i Reinhard Kulesa, wieloletni przewodniczący rady miejskiej i rady powiatowej Eryk Boronczyk, historycy Regina Kalla-Szulc i Józef Szulc, honorowy mieszkaniec Gogolina Andrzej Balcerek, dr Maria Urbaniec i wieloletni poseł MN Henryk Kroll dokonali wpisów do pamiątkowej kroniki miasta.

Uroczystość, podczas której włodarze miast i gmin partnerskich, samorządowcy z powiatu krapkowickiego, a także zaproszeni goście przekazywali na ręce burmistrza liczne gratulacje i życzenia, uświetnił program artystyczny, w tym – mistrzowski recital chopinowski w wykonaniu Katarzyny Glensk.

W trzecim dniu świętowania odbył się wielki bal, czyli Jubileuszowa Gala Karnawałowa w Hali B. i Z. Blautów. Udział w nim poza mieszkańcami gminy wzięły m.in. delegacje miast i gmin partnerskich Gogolina, a także samorządy współpracujące w ramach Polskiej Sieci Odnowy i Rozwoju Wsi. Od piątku w gminie gościły reprezentacje i włodarze miasta Jablunkov (Czechy), gminy Łodygowice, gminy Zwierzyniec, gminy Szczebrzeszyn, Kysuckeho Noveho Mesta (Słowacja), gminy Gniewino, Mikołajowa w Ukrainie oraz gminy Dzierżoniów. Na gali gościła również muzyka z różnych stron świata w wykonaniu Juicy POP, solistki Adrei Rischki oraz słowackiego zespołu Kasuba Band.

Kolejna odsłona jubileuszowych wydarzeń nastąpiła w niedzielę 8 stycznia również w hali, gdzie wystąpił zespół Golec uOrkiestra. Relacja na stronie 4.

*(bes)*

**Wpisów do pamiątkowej kroniki miasta dokonali m.in. Andrzej Balcerek , Józef Szulc oraz dr Maria Urbaniec.**

eprasa.pl f8d23b7fe5

# Nowa remiza oddana do użytku

**Nowa remiza w Żywocicach, która została odebrana 7 listopada, została oddana do użytku.**

**Symbolicznego przecięcia wstęgi dokonali przedstawiciele samorządu, społeczności strażackiej oraz wykonawca nowej remizy.**

7 stycznia odbyła się msza oraz poświęcenie nowo wybudowanej strażnicy. Uroczystość zbiegła się z corocznym kolędowaniem, które od 2016 roku jest tradycją w Żywocicach, a organizatorem tegorocznego spotkania była Rada Sołecka i Zarząd OSP Żywocice. Na placu przed nową remizą, gdzie przygotowano stoły biesiadne zebrało się rekordowo dużo mieszkańców, a do wspólnego śpiewu zachęcała orkiestra Oder Blass Band. Następnie przedstawiciele samorządu, społeczności strażackiej oraz wykonawcy nowego obiektu przecięli symboliczną wstęgę. - Żywocice do tej pory posiadały bardzo wysłużoną siedzibę OSP i od wielu lat staraliśmy się o budowę nowoczesnej remizy. Należy pamiętać, że żywocicka OSP jest jedną z najstarszych w gminie Krapkowice i została założona już w 1889 roku. Dziś, wszyscy mieszkańcy naszej miejscowości mogą cieszyć się z tego, że nasi dzielni strażacy mają nowoczesną remizę – mówi Arnold Joszko zastępca burmistrza Krapkowic i mieszkaniec Żywocic. Koszt budowy nowej strażnicy wyniósł 1,4 mln zł, a umowę na realizację przedsięwzięcia z firmą Budopap podpisał 4 maja 2022 roku burmistrz Krapkowic Andrzej Kasiura. Historia powstania remizy na str. 13.

*(dp)*

# Trwa sprzedaż węgla

**Gmina Krapkowice nadal prowadzi sprzedaż węgla na potrzeby zakupu preferencyjnego przez osoby fizyczne w gospodarstwach domowych. W tym roku umowa na to zadanie przedłużona została z lokalnym dostawcą Sam-Bud-Rol Sp. z o.o.**

**Gmina przedłużyła umowę na dostawę węgla z firmą Sam-Bud-Rol.**

- Do końca 2022 roku gmina Krapkowice zrealizowała 247 wniosków na łączną ilość 314 ton węgla - komentuje burmistrz Andrzej Kasiura. - W sumie do końca minionego roku gmina złożyła zamówienie na 450 ton węgla, z czego 100 ton zostało odebranych już w 2023 roku. Jak widać, zainteresowanie jest spore. Zachęcamy mieszkańców, którzy nadal mają kłopot z zakupem, do skorzystania z pomocy Urzędu Miasta i Gminy w Krapkowicach.

Zakup opału jest możliwy po złożeniu w Urzędzie Miasta i Gminy wniosku o zakup preferencyjny. Po pozytywnej weryfikacji złożonych wniosków osoby uprawnione są telefonicznie informowane o możliwości dokonywania płatności w kasie urzędu (gotówkowych lub kartą płatniczą), po wykonaniu płatności dostawca węgla kontaktuje się z mieszkańcami. Cena sprzedaży węgla dla uprawnionych odbiorców wynosi 2000 zł brutto za tonę, w cenie tej zagwarantowany jest bezpłatny dowóz zakupionego węgla do każdego miejsca zamieszkania na terenie gminy Krapkowice. Usługa workowania wymaga dodatkowej opłaty i uzgodnienia w punkcie odbioru.

*(dp)*

# Krapkowicka młodzież najlepsza w powiecie

**5 stycznia w sali gimnastycznej PSSP nr 5 w Krapkowicach odbyły się mistrzostwa powiatu krapkowickiego w grach i zabawach „Mały Olimpijczyk".**

**Wszyscy uczestnicy „Małego Olimpijczyka" zapozowali do pamiątkowego zdjęcia.**

W zawodach wzięły udział dzieci z roczników 2012 i młodsze. Do rywalizacji stanęły reprezentacje z PSSP nr 5, PSP nr 4 z Krapkowic, PSP z Malni, PSP nr 2 z Gogolina i PSP nr 2 ze Zdzieszowic. Młodzież rywalizowała na przygotowanych torach przeszkód. Należało wykazać się ogólną sprawnością fizyczną. Krapkowicka młodzież okazała się najlepiej przygotowana do zawodów. W obu kategoriach – dziewczęta i chłopcy – obie krapkowickie reprezentacje zapewniły sobie awans do dalszych zawodów wygrywając rywalizację. Końcowe wyniki były następujące:

**Dziewczyny**

1. PSSP-5 Krapkowice
2. PSP-1 Krapkowice
3. PSP-2 Gogolin
4. PSP-2 Zdzieszowice

**Chłopcy**

1. PSSP-5 Krapkowice
2. PSP-4 Krapkowice
3. PSP Malnia
4. PSP-2 Zdzieszowice

*(dp)*

# Trwa wymiana liczników wody

**Z początkiem roku krapkowicka spółka Wodociągi i Kanalizacja przeprowadzi na terenie gminy wymianę liczników wody. Nowe liczniki działają w systemie radiowym, a co za tym idzie automatycznie i zdalnie przekażą informację odnośnie zużycia wody.**

**Nowe liczniki automatycznie będą przekazywać dane na temat zużycia wody.**

Większość z montowanych właśnie liczników posłuży przez kolejne 15 lat.

– Po pięciu latach jesteśmy zobligowani do sprawdzenia systemu. Co za tym idzie, zostanie losowo wskazanych kilkanaście adresów z naszej gminy, na których dokonamy wymiany na kolejne liczniki, aby te, które zakładamy dziś, oddać do rewizji. Pozostałe liczniki zostaną wymienione dopiero po upływie 15 lat od montażu – tłumaczy prezes spółki WiK Piotr Wiora.

Prace zaplanowane są od stycznia do marca br.

Aby ustrzec się ewentualnych oszustów informujemy, że pracownicy spółki WiK:

- posiadają imienne identyfikatory,

- poruszają się zawsze oznakowanym pojazdem służbowym.

*(dp)*

eprasa.pl f8d23b7fe5

TVP 3
OPOLE

Kurier Opolski
Codziennie 18:30

Gogolin
Nowe perspektywy

Gminny Program Profilaktyki
i Rozwiązywania Problemów Alkoholowych
oraz Przeciwdziałania Narkomanii
dla Gminy Gogolin na lata 2022–2025

CENTRUM USŁUG SPOŁECZNYCH w Gogolinie

Wybieram marzenia,
nie uzależnienia.

Koleżanko i kolego,
używki to nic dobrego!

Centrum Usług Społecznych w Gogolinie, Plac Dworcowy 2
www.cus.gogolin.pl

# Kącik Kulinarny Pani Irenki

## Wegańskie śniadanie mistrzów

Weganie to nie wegetarianie. Są bardziej ortodoksyjni, jeśli chodzi o stosowane menu. Nie jedzą bowiem niczego pochodzenia zwierzęcego. Nie tylko mięsa, którego nie akceptują wegetarianie, ale i mleka, serów, ryb itp. I w zasadzie trudno o urozmaiconą i zbilansowaną wegańską dietę, choć oni sami twierdzą zupełnie co innego, wychwalając swoje dania i ich wybitne walory smakowe. Uczyńmy więc ukłon w stronę wegan, bo coraz ich więcej wśród nas. Czy to moda, świadomy wybór bądź konieczność - zostawmy te zagadnienia do indywidualnego osądu. Może sami spróbujemy coś z wegańskiej kuchni. A nuż nam się spodoba, z korzyścią dla naszego zdrowia i samopoczucia. Dzisiejszy przepis będzie się składał z dwóch części, więc bierzmy się do roboty, przyrządzając wspaniałe:

**Wegańskie kanapki**

**Składniki I na serek z nerkowców**

1. 200 g orzechów nerkowca
2. 6 łyżek mleka sojowego (najlepiej bez cukru)
3. 4 łyżeczki soku z cytryny
4. 2 ząbki czosnku
5. pieprz, sól i ulubione zioła do smaku (opcjonalnie)

**Składniki II na łososia z marchewki**

1. 2 duże marchewki
2. 1-2 arkusze suszonych wodorostów nori (do kupienia w marketach – rozejrzyj się)
3. 5 łyżek oleju lnianego – może być też słonecznikowy lub z oliwek albo wysokiej jakości, nie rafinowany olej rzepakowy
4. 4-5 łyżek jasnego sosu sojowego
5. 2 kopiaste łyżeczki papryki wędzonej
6. 1,5 łyżeczki granulowanego czosnku

**Przepis:**

- orzechy nerkowca zalewamy ciepłą wodą i pozostawiamy przykryte w miseczce na całą noc lub minimum 5 godz.
- obrane marchewki tniemy za pomocą skrobaczki do warzyw na długie i cienkie paski
- paski marchewki wrzucamy do lekko osolonej i wrzącej wody i gotujemy 3-4 min.
- po odcedzeniu przelewamy zimną wodą
- pozostałe składniki na łososia z marchewki, w tym nori pocięte na malutkie paseczki, łączymy ze sobą, aż powstanie ciemny, dość gęsty sos
- paski marchewki pozostawiamy do zamarynowania zanurzone w sosie, najlepiej w ceramicznej miseczce
- po odcedzeniu orzechów dokładnie je blendujemy w mikserze z dodatkiem pozostałych składników na serek z nerkowców, po czym doprawiamy do smaku
- świeże pszenne, pełnoziarniste bułeczki smarujemy serkiem z nori, a na wierzchu umieszczamy nasze płatki marchewki a la łosoś

Wbrew pozorom roboty nie ma znowu przy tym przepisie aż tak wiele, ale jak mamy koło siebie wegan lub zapraszamy ich na domówkę, warto pokusić się o mały wysiłek. No, a już na śniadanie dla siebie i najbliższej osoby - będzie wyśmienitym wyborem i urozmaiceniem.

*Pani Irenka*

CHOROBY ŻYŁ I TĘTNIC
lek. med. Zbigniew Ludewicz
SPECJALISTA CHIRURG
żylaki, pajączki żylne
leczenie nieoperacyjne
skleroterapia, miniflebectomia
owrzodzenia podudzi
trudno gojące się rany
niedokrwienie kończyn
Krapkowice, ul. Konopnickiej 1
Wtorki, w godz. 15 - 16
Prószków, Pl. Zawadzkiego 2
Środy, w godz. 17 - 18
Rejestracja:
77 446 79 00 w godzinach 14 - 18
lub nr osobisty 500 292 399

Posadzki betonowe
Rafał Reinert
Kosorowice
ul.Powstańców Śl. 15a
tel. 663 403 154

TRANS-HOL
ASSISTANCE
Pomoc drogowa,
transport maszyn
605 041 902
601 486 314

eprasa.pl f8d23b7fe5

# Na sport i ochronę zdrowia

**Gmina Walce ogłosiła otwarte konkursy ofert dla organizacji pozarządowych na realizację zadań publicznych z zakresu wspierania i upowszechniania kultury fizycznej oraz z zakresu ochrony zdrowia i pomocy społecznej. Do rozdania jest w sumie 180 tys. zł.**

Pula pierwszego z konkursów wynosi 140 tys. zł. Dofinansowane mogą być zadania polegające na popularyzowaniu sportu i rekreacji ruchowej czy organizacji zajęć oraz imprez sportowych i rekreacyjnych. Pieniądze mogą otrzymać też kluby sportowe z terenu gminy na uczestnictwo w rozgrywkach ligowych piłki nożnej. Oprócz tego wsparcie może być udzielone na rozwój sekcji lekkoatletycznych oraz piłki siatkowej, a także na propagowanie tenisa stołowego i ziemnego.

W przypadku zadań z zakresu ochrony zdrowia i pomocy społecznej do podziału jest 40 tys. zł. Przedsięwzięcia te mogą obejmować: domową opiekę pielęgnacyjną nad osobami chorymi, niepełnosprawnymi, samotnymi i starszymi oraz opiekę paliatywną; ambulatoryjną i domową terapię oraz rehabilitację leczniczą osób chorych i niepełnosprawnych; wypożyczenie sprzętu medycznego i rehabilitacyjnego dla chorych w domu; usługi zabiegowe, higieniczno-pielęgnacyjne, diagnostyczne; działalność profilaktyczną, edukacyjną w zakresie zdrowia i jego ochrony; działalność na rzecz osób niepełnosprawnych i starszych, pomoc rodzinom i osobom w trudnej sytuacji życiowej.

W obu konkursach oferty można składać do 24 stycznia do godziny 14.00, osobiście w urzędzie gminy lub pocztą. Zadania, które zostaną dofinansowane, muszą być zrealizowane do 31 grudnia.

Szczegółowe informacje znajdują się na stronie internetowej Urzędu Gminy w Walcach.

*(mn)*

# Nazwali ulicę

**Podczas ostatniej sesji radni podjęli uchwałę w sprawie nadania nazwy drodze w Dobieszowicach. W wykazie ulic pojawiła się Leśna.**

Chodzi o ulicę oznaczoną w ewidencji gruntów i budynków jako działki o numerach 32 i 31/5 z mapy 1. Są one położone na południe od ulicy Głównej. Potrzeba nadania nazwy pojawiła się w związku z wydzieleniem działek budowlanych i powstaniem przylegającej do nich nowej drogi gminnej. Pozwoli to w przyszłości na nadanie numeracji porządkowej nowo wybudowanym budynkom.

*(mn)*

# Grali i śpiewali

**Świąteczny koncert kolęd w kościele pw. św. Walentego w Walcach to już tradycja. Jak co roku wydarzenie przyciągnęło liczną publiczność.**

**Wystąpili również wokaliści.**

Koncert odbył się w pierwszy dzień świąt Bożego Narodzenia. Przed słuchaczami zaprezentowali się muzycy Waleckiej Orkiestry Dętej Capri i Miejskiej Młodzieżowej Orkiestry Dętej z Gogolina. Dyrygował Rafał Jilg. Wystąpili też soliści: na organach zagrał Łukasz Mandola, na waltorni Patryk Mikołajczyk, a wokalistami byli Hanna Hulin, Marek Kołodziejczyk i Mateusz Burczyk. W pierwszej części koncertu można było usłyszeć kolędy polskie i niemieckie, a w drugiej – pastorałki.

*(mn), fot. Nasze Walce*

# Noworoczne kolędowanie

**Już po raz piąty przy waleckiej szopce odbyło się wspólne kolędowanie. Do śpiewania zachęcali członkowie orkiestry dętej Capri.**

**Zagrała walecka orkiestra Capri.**

**W wydarzeniu wzięli udział licznie zgromadzeni mieszkańcy i goście.**

Mieszkańcy i goście spotkali się w niedzielę 1 stycznia na placu przy remizie OSP. Zgromadzonych przywitał sołtys Jan Kunert, a ksiądz proboszcz Waldemar Klose zaprosił do wspólnej modlitwy. W wydarzeniu wziął też udział diakon z sąsiedniej parafii Denis Gach. Uczestnicy przy akompaniamencie orkiestry dętej Capri wykonali wiele kolęd i pastorałek. Można było usłyszeć kilka utworów w wykonaniu wokalistek – Martyny, Ani i Klaudii.

Przypomnijmy, od kilku lat na waleckim Kadubku w okresie bożonarodzeniowym można podziwiać szopkę tworzoną przez mieszkańców. Początkowo znajdowały się w niej słomiane kukły, a w zeszłym roku ze środków funduszu sołeckiego zakupiono nowe manekiny. Jeden z mieszkańców wykonał też figury zwierząt – głowy woła i osła.

*(mn), fot. Nasze Walce*

eprasa.pl f8d23b7fe5

# Wyróżnij swojego proboszcza

**Każdego roku księża wskazują duchową drogę wielu z nas. Służą dobrą radą i okazują życzliwość. Są gospodarzami naszych kościołów i angażują się także w wiele społecznych oraz kulturalnych inicjatyw, dzięki czemu przyczyniają się do integracji lokalnych społeczeństw. Dlatego też chcemy wyróżnić duchownego, który według mieszkańców krapkowickiej ziemi zasługuje na tytuł Proboszcza Roku. Pod koniec minionego roku Czytelnicy „Tygodnika Krapkowickiego” zgłaszali swoich kandydatów do naszego plebiscytu. Poniżej prezentujemy listę proboszczów posługujących w parafiach na terenie powiatu krapkowickiego, którzy zostali nominowani do miana Proboszcza Roku:**

1. ks. prob. **Krzysztof Pustelak** – parafia św. Mikołaja w Krapkowicach
2. ks. adm. **Tomasz Gierga** – parafia bł. Czesława w Górażdżach
3. ks. prob. **Andrzej Klimek** – parafia Nawiedzenia NMP w Komornikach
4. ks. prob. **Jan Buhl** - parafia św. Marcina w Strzeleczkach
5. ks. prob. **Marcin Wilczek** - parafia św. Marii Magdaleny w Racławiczkach
6. ks. prob. **Piotr Hetman** – parafia św. Rocha w Dąbrówce Górnej
7. ks. prob. **Józef Urban** – parafia św. Apostołów Filipa i Jakuba w Rogowie Opolskim
8. ks. prob. **Waldemar Klose** – parafia św. Walentego w Walcach
9. ks. prob. **Aleksander Sydor** – parafia Najświętszego Serca Pana Jezusa w Gogolinie
10. ks. prob. **Hubert Sklorz** – parafia Podwyższenia Krzyża Świętego w Malni
11. ks. prob. **Arnold Nowak** – parafia św. Jacka w Kamieniu Śląskim
12. ks. prob. **Adrian Jańczyk** – parafia Wszystkich Świętych w Brożcu
13. ks. prob. **Andrzej Jucha** – parafia Trójcy Świętej w Kujawach/Zielinie
14. ks. prob. **Jan Cichoń** – parafia św. Błażeja w Januszkowicach
15. ks. prob. **Piotr Kamieniak** – parafia św. Floriana w Żywocicach
16. ks. prob. **Dariusz Kuźawa** – parafia św. Apostołów Piotra i Pawła w Steblowie
17. ks. prob. **Mariusz Drygier** - parafia Najświętszego Serca Pana Jezusa w Kątach Opolskich/Chorula

## Jak głosować?

Wyślij numer sms:

**7148** - 1 punkt (1,23 zł z vat)

**7248** - 2 punkty (2,46 zł z vat)

**74550** - 4 punkty (4,92 zł z vat)

SMS o treści **tgk.ksiadz** (po kropce nr kandydata)

lub dostarcz kupon z gazety (3 punkty) pod adres:

Tygodnik Krapkowicki

ul. Sienkiewicza 9

47-300 Krapkowice

z dopiskiem: *„Proboszcz Roku TK”*

**Głosowanie trwa do 28.02.2023 r. do godz. 23.59**

**(decyduje data stempla pocztowego).**

# Historia powstania nowej remizy w Żywocicach

**Pomysł budowy nowej remizy w Żywocicach pojawił się już kilku lat temu. Starania ówczesnego radnego i sołtysa Szczepana Brysia oraz prezesa OSP Arnolda Joszko, którzy zabiegali o wsparcie zarówno u burmistrza Piotra Sollocha, jak i zarządu miejsko gminnego OSP, zostały częściowo zrealizowane.**

W 2007 roku została wydzielona i zakupiona przez gminę Krapkowice mała działka o powierzchni 76 metrów kwadratowych, przylegająca do budynku starej remizy. Życzliwym sprzedawcą był Paweł Pieczyk. Wykonana dwa lata później dokumentacja nowej remizy, wraz z częścią ogólnodostępną, nie doczekała zmaterializowania. Brak możliwości pozyskania zewnętrznego dofinansowania przez wiele lat skutecznie nie pozwalało na rozpoczęcie inwestycji.

Dopiero starania obecnego burmistrza Krapkowic Andrzeja Kasiury oraz jego zastępcy Amolda Joszko, sprawiły, że w 2021 roku udało się gminie Krapkowice pozyskać dofinasowanie w wysokości 800 tysięcy złotych na budowę dwóch dwustanowiskowych garaży dla OSP Dąbrówka Górna oraz OSP Żywocice. Dofinansowanie przyznano w ramach naboru do Rządowego Funduszu Inwestycji Lokalnych dla tzw. gmin popegeerowskich.

Działki przy ul. Kozielskiej, okazały się niewystarczające do wybudowania obiektu garażowego, który spełniałby wszystkie normy i założenia rozwoju jednostki OSP Żywocice. Poszukiwania odpowiedniej działki na terenie Żywocic spełzły na niczym. Dzięki życzliwości państwa Agnieszki i Rafała Pieczyków, została najpierw wydzielona, a potem sprzedana gminie o wiele większa, prawie 4,5 arowa działka, dla której jeszcze w 2021 roku sporządzono nowy plan zagospodarowania przestrzennego.

Umowa na wykonanie dokumentacji projektowej została podpisana 4 października 2021 roku z architektem Stefanem Zdzujem z Pracowni Projektowej Archi-S z Opola. Na podstawie tej dokumentacji 8 marca 2022 roku ogłoszono przetarg nieograniczony na wyłonienie wykonawcy budowy nowej remizy. Umowa na jej wykonanie została podpisana przez burmistrza Krapkowic Andrzeja Kasiurę w dniu 4 maja 2022r., w dzień św. Floriana. Niespełna miesiąc później rozpoczęła się rozbiórka starego budynku mieszkalnego przy ulicy Łąkowej, potem ruszyły prace budowlane i montażowe. Inwestycja gminy Krapkowice warta blisko półtora miliona złotych zrealizowana została w przeciągu niespełna 6 miesięcy przez krapkowicką firmę Budopap.

Główny wykonawca zaangażował w proces budowy inne lokalne przedsiębiorstwa. Wykonawcą konstrukcji została firma z Kątów Opolskich, instalacje elektryczne i montaż paneli fotowoltaicznych wykonała firma z Krapkowic, instalacje grzewcze i sanitarne wykonała firma z Krapkowic a zagospodarowanie terenu i roboty brukarskie firma z Łowkowic.

Budynek garażowy ma wymiary 15x11 metrów. posiada dwa boksy dla samochodów ratowniczo-gaśniczych oraz część socjalno-biurową. Cały obiekt wykonany został z konstrukcji stalowej, ze ścianami zewnętrznymi i przykryciem dachu z płyt warstwowych. Jest budynkiem w całości zasilanym systemem paneli fotowoltaicznych, a ogrzewany za pomocą pompy ciepła. W poniedziałek 7 listopada 2022 roku, w przededniu 133. urodzin jednostki OSP Żywocice, dokonano odbiorów technicznych nowego obiektu garażowego. Już następnego dnia, członkowie zarządu, dzięki wielu prywatnym darczyńcom, rozpoczęli wyposażanie obiektu w niezbędne przedmioty. W remizie zamontowano nowe szafy, regały, meble kuchenne i biurowe, sprzęt AGD, nowe schody oraz monitoring. Ogromne zaangażowanie i pomoc okazał również wspomniany wcześniej były prezes OSP Żywocice Arnold Joszko.

10 grudnia nowo mianowany opolski biskup pomocniczy, jednocześnie mieszkaniec Żywocic ks. biskup Waldemar Musioł, w dniu swoich prymicji biskupich poświęcił nową figurę św. Floriana, która umieszczona została na elewacji frontowej.

*(mar)*

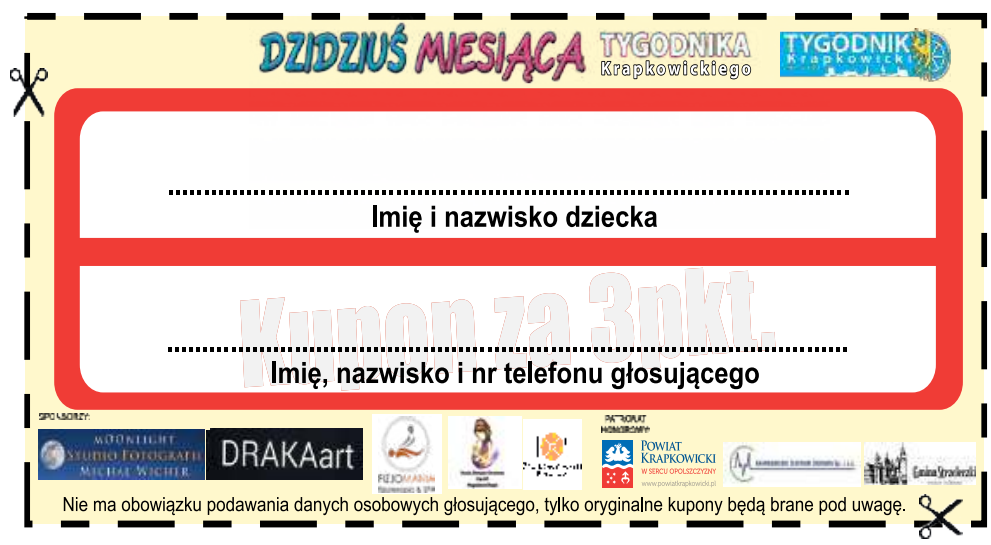


eprasa.pl f8d23b7fe5

# Park miejski do dalszej przebudowy

**Gmina chce dalej rewitalizować Park Miejski w Zdzieszowicach. Plany są ambitne.**

O przebudowie tego miejsca pisaliśmy na łamach „TK" już wielokrotnie. Przypomnijmy, że gmina od dobrych kilku lat rewitalizuje park etapami. Na tym terenie sukcesywnie rozbudowywany jest monitoring i mała architektura, a także pielęgnowana jest zieleń. Z kolei 8 marca minionego roku oddano do użytkowania pumptrack, o który wnioskowała zdzieszowicka młodzież.

W czwartek 29 grudnia gmina otrzymała od starostwa powiatowego pozwolenie na dalszą przebudowę parku miejskiego. Zgodnie z projektem na terenie obiektu powstaną nowe pergole i altanki rekreacyjne. Przewidziano również miejsce na ognisko, siłownię zewnętrzną i miejsca integracji dla seniorów. Nie zabraknie przyrządów zabawowych dla dzieci, takich jak huśtawki, bujaki, trampoliny, karuzele, piaskownice czy tory przeszkód.

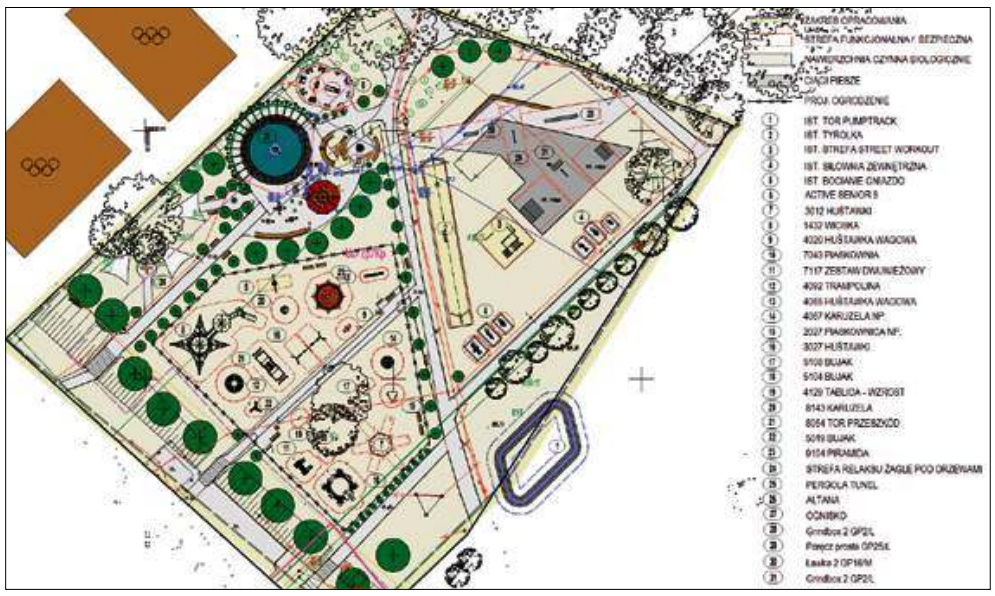

**Tak prezentuje się projekt parku.**

Plan jest ambitny, a zakres prac szeroki. Urząd miejski chce wykonywać zadanie w dwóch etapach. Póki co w budżecie gminy zabezpieczono milion złotych na to zadanie.

***(mim), fot. gmina Zdzieszowice***

# Widać Tatry

**Nasza redakcja otrzymała zdjęcie Tatr Wysokich zrobione pod Górą Świętej Anny. Fotografię wykonał 34-letni Adrian Biela ze Zdzieszowic.**

Autor od dzieciństwa mieszka na Starym Osiedlu. Już jako nastoletni chłopak zaczął interesować się obserwacją zjawisk atmosferycznych i fotografią.

- Jako nastolatek często wybiegałem na pobliskie pola, skąd obserwowałem wyładowania atmosferyczne – mówi Adrian Biela. – Lubiłem patrzeć na zmieniającą się pogodę, jej dynamikę. Potem zacząłem te zjawiska fotografować.

Zdzieszowiczanin z czasem zaczął kupować coraz lepszy sprzęt fotograficzny. Kilka lat później nabył m.in. pierwszą lustrzankę z dużym teleobiektywem. Pasja się rozwijała. Dziś odpowiedni sprzęt oraz wiedza z zakresu meteorologii pozwalają Adrianowi Bieli na wykonywanie niezwykłych fotografii.

Jednym z największych osiągnięć dokonanych przez zdzieszowiczanina jest zdjęcie Tatr Wysokich, które zostało zrobione pod Górą Świętej Anny.

- Początkowo nie wierzyłem, że uda mi się wykonać tę fotografię – dodaje. – W niedzielę (1 stycznia) wieczorem zacząłem analizować warunki pogodowe na następny dzień. Okazało się, że pogoda ma być idealna. W poniedziałek obudziłem się po godz. 6.00. Moja babcia zasugerowała mi, żebym wyjrzał za okno, bo jest bardzo dobra przejrzystość powietrza. Szybko się przygotowałem i pojechałem pod dom pielgrzyma na Górze Świętej Anny. Tam rozstawiłem statyw i aparat.

**Widok jest imponujący.**

Adrian Biela przekonuje, że posiadanie profesjonalnego sprzętu to zbyt mało, żeby wykonać dobre zdjęcie z dalekiego dystansu. Ważne są też panujące warunki pogodowe. Takie fotografie najlepiej wykonywać, gdy powietrze jest suche i bezchmurne. Liczy się też pora roku, a także godzina.

- Bardzo dobre zdjęcia powstają zwłaszcza w takich miesiącach jak grudzień lub styczeń, gdy dni są krótkie. Wtedy silne, żółte promienie słoneczne ładnie kontrastują z ziemią.

Fotografię Tatr Wysokich wykonano w poniedziałek 2 stycznia o godz. 7.20 rano, jeszcze przed wschodem słońca.

- Miałem naprawdę dużo szczęścia – komentuje Adrian Biela. – Co prawda na niebie było kilka chmurek, ale bardzo wysoko, mniej więcej 10-12 km nad ziemią. Po wykonaniu zdjęcia zacząłem przeglądać fora i strony internetowe, by się upewnić, czy komukolwiek udało się sfotografować Tatry Wysokie z Góry Świętej Anny. Wiem, że wielu śmiałków podejmowało takie próby, lecz najczęściej kończyły się fiaskiem. Wydaje mi się, że jestem pierwszą osobą z powiatu krapkowickiego, która tego dokonała.

Adrian Biela dodaje, że wcześniej udawało mu się jedynie częściowo sfotografować z tego miejsca niewielką część Tatr Zachodnich. Zdzieszowiczaninowi gratulujemy i dziękujemy za podzielenie się z nami wykonanym przez siebie zdjęciem.

***(mim), fot. Adrian Biela***

## Jaki byłeś 2022 - suplement

Dwa tygodnie temu, podsumowaliśmy tutaj miniony rok. Jednak celowo nie ująłem jednego wydarzenia w zestawie najważniejszych faktów w 2022 r. Na drugi czekałem do sylwestra. Niestety też, w ostatnim tygodniu grudnia pożegnaliśmy kilka wybitnych postaci. I tak pod koniec roku pożegnaliśmy znanego aktora – Emiliana Kamińskiego, człowieka filmu, teatru. Barda i właściciela Teatru „Kamienica" w Warszawie. Znany ostatnio z roli taty Magdy w „M jak miłość". Zmarł Pele, najsłynniejszy chyba brazylijski piłkarz w historii futbolu. W Londynie żegnać będziemy Vivienne Westwood - legendarną projektantkę mody. Jej kreacje mogliśmy oglądać w wielu zachodnich filmach, a w Londynie miała kilka ekskluzywnych butików. Uhonorowana przez także zmarłą w 2022 brytyjską królową Elżbietę II tytułem Damy. Ostatniego dnia 2022 r w Watykanie odszedł Papież – Senior Benedykt XVI, czyli Joseph Ratzinger, następca Jana Pawła II. Wybitny niemiecki teolog, długoletni biskup Katedry NMP w Monachium. Zasłynął trzygnacją z funkcji papieża, jako pierwszy od setek lat.

Sylwester zdominowały wystrzały i huk fajerwerków, choć nasze miasteczka zrezygnowały ze spektakularnych pokazów sztucznych ogni. Nie tylko z powodu oszczędności, ale też kierowane apelami właścicieli przerażonych drobnych zwierząt domowych, które tego dnia przeżywają istną traumę. Mniej było też wielkich masowych imprez, transmitowanych przez różne telewizje. Zostały w zasadzie tylko dwa, w TVP 2 i Polsacie. Jakże różne były to koncerty. Ten w publicznej TV z Zakopanego, trochę jak nasz kraj, kiczowaty i stojący na marnym artystycznym poziomie. Artyści w większości występowali z tzw. playbacku, czyli udawali tylko, że śpiewają. Ale często udawali nieudolnie, mając kłopoty z synchronizacją wizji z fonią. Pan od zielonych oczu także. W Polsacie wpadek też nie brakło, choćby podczas występu Janusza Panasewicza i Lady Punk. Pan Janusz już najlepsze wokalne lata ma dawno za sobą i po prostu nie był sobą, a głos już mu się łamie i wydobywa go z niemałym wysiłkiem. Nie brakowało jednak ambitniejszych propozycji. Ale za to artyści śpiewali w większości na 100% i dali sobie z tym radę doskonale, jak i realizatorzy przekazu i samej imprezy. Wnioski niech każdy wyciągnie samodzielnie.

Jednak to, co prócz ukraińskiej wojny zbulwersowało opinię publiczną w Polsce, to zatrucie Odry w miesiącach letnich. Sprawy nie da się skomentować w kilku zdaniach, choć napisano na ten temat już tomy. Niżej podpisany także komentował owo zdarzenie. Minęło już kilka miesięcy i cała sprawa zdaje się być, lub powinna raczej być wyjaśniona. A nie jest. Wszyscy pamiętamy mrożące krew w żyłach obrazki śniętych ryb w rzece. Nawet - chyba prócz wędkarzy - nie zdawaliśmy sobie sprawy, ileż tych ryb jest, od przysłowiowej płotki, po rzadkie jesiotry, introdukowane tu kilka lat temu. Olbrzymie sumy, leszcze, sandacze, szczupaki, węgorze i kilkanaście innych gatunków ryb, różnej wielkości, po prostu się udusiło. Dokładnie nie wiadomo ile ich wyłowiono, ale ile nie, ale to setki tysięcy ton. Ponoć rzeka całkowicie umarła, bo wraz z rybami padły bobry, czaple, kaczki, myszołowy itp. Tragedia niesamowita i której konsekwencje będziemy odczuwali jeszcze długo. I ponoć nie ma winnych tego stanu rzeczy, a wyniki badań strony niemieckiej są skrzętnie pomijane.

Głównym winowajcą jest ponoć susza i dramatycznie niski stan wody w Odrze. Ale także i w Warcie, Wiśle i w Bugu, a tam ryby jakoś nie padały. Wysoka temperatura podgrzała wodę i odrodziły się Złote Algi – mikroorganizmy, trujące ryby. Eksperci twierdzą jednak, że te złote algi mogą żyć jeno w słonej wodzie – więc skąd taka w Odrze..? Ponoć wiadomo było, który zakład pracy w pobliżu Oławy, wypuścił do rzeki trujące ścieki. Musiało być ich sporo, dużo więcej niż warszawskiej kloaki wpuszczanej do Wisły po awarii oczyszczalni „Czajka". W jednej z ekspertyz stwierdzono, że ujawniono ponad 200 (sic!) nielegalnych, powtarzam NIELEGALNYCH ścieków do Odry. Skoro jest ponad 200 nielegalnych, to ja pytam – ile jest legalnych!? 1000? 1500? Odra już się odradzała, po latach minionych, kiedy była li tylko cuchnącym ściekiem zakładowym fabryk raciborskich, czeskich, kozielskich i krapkowickich. Jak zgodnie twierdzą wędkarze, ryba z Odry była już w zasadzie czysta. Kiedyś strach było taką spożywać, bo smakowała jak proszek IXI. I mogłoby być coraz piękniej, bo nasza Odra to piękna rzeka, ale jej piękność nie idzie w parze z mądrością społeczeństwa. Dzika rolnicza melioracja, sztuczne nawozy dostające się do nurtu, podgrzewanie wody przez elektrownie (vide Rybnik), bezkrytyczne kierowanie ścieków do rzeki, która powinna wszystko przetrzymać. No i zmiany klimatyczne.

Rzeka się zbuntowała. Może także przeciw zarządcom zajmującym się polskimi wodami, którzy mają już wiele grzeszków na swoim sumieniu. Zamiast chronić unikatowy ekosystem Odry i nie dawać żadnych zezwoleń na odprowadzanie do Odry ścieków i karać ściekowych piratów, których w końcu nie tak trudno wykryć, to urzędnicy wolą kupować drogie limuzyny. Oto Polska właśnie w 2022 r. Oby się zmieniła.

***Wawrzyniec Jasiński***

eprasa.pl f8d23b7fe5

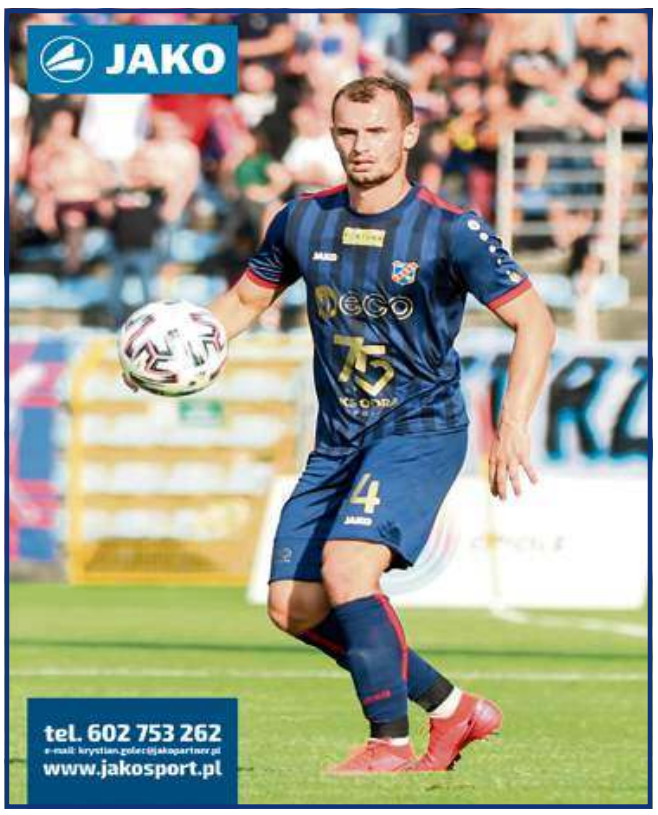

# POST SCRIPTUM...
## Michała Mandoli

### Karaibskie życie, cz. III

Na Karaibach wiele ciekawych miejsc już zobaczyłem, ale jeszcze więcej pozostaje mi do zobaczenia. Ameryka Środkowa to przecież nie tylko Dominikana czy Meksyk. Niestety, żeby polecieć w mniej turystyczne miejsca, trzeba mieć sporo pieniędzy w portfelu. Podróżowanie drożeje, co zapewne negatywnie wpłynie na rozwój turystyki na świecie, no ale… to zupełnie inny temat.

Na pewno polecę kiedyś na Kubę, mimo że dziś infrastruktura hotelowa tam znacznie podupadała. Podróż do tego kraju to nie tyle luksus, co przygoda. Tak naprawdę nigdy do końca nie wiadomo, co człowiekowi może się przytrafić na Kubie. Moi znajomi spędzili tam kiedyś sylwestra. Zakwaterowali się w 3-gwiazdkowym hotelu, którego lata świetności przypadały jeszcze na lata 60-te. Podczas pobytu bardzo zdziwili się, gdy nagle pękła niecka basenu na najwyższej kondygnacji, a woda zaczęła lać się strumieniami przez wszystkie piętra. Wszystkich ewakuowano. To ci dopiero przygoda.

Hawana potrafi oczarować swoim klimatem. Wszędzie cygara, rum i stare samochody na ulicach. Trudno się dziwić, że właśnie to miasto było ulubionym miejscem pisarza Ernesta Hemingwaya, który spędził w nim aż 20 lat swojego życia.

Kocham zabytki, ale kocham też piękno przyrody. Trzeba przyznać, że karaibska fauna nie ma sobie równych. Niestety w niektórych krajach położonych nad Zatoką Meksykańską wiele lasów zostało już wyciętych dla potrzeb gospodarczych i turystycznych. Np. w Puerto Plata nie znajdziemy już tak gęstego buszu jak chociażby w okolicach jukatańskiego Tulum. Z kolei na Jamajce jest znaczniej mniej palm kokosowych jak chociażby w Punta Cana. Za to w światowej stolicy reggae spotkamy endemiczną roślinę Mahoe, która uważana jest tam za „drzewo narodowe". Wydaje ono piękne kwiaty koloru żółtego, pomarańczowego lub karmazynowego.

W moim odczuciu Kostaryka nie ma sobie równych, jeżeli chodzi o karaibską florę. Szacuje się, że około 50% powierzchni kraju stanowią lasy tropikalne. Rosną tam takie drzewa jak heban, mahoń i wiele innych. Cechą powszechną jest występowanie pnączy i lian, oraz ponad 1000 gatunków storczyków. Sceneria rodem z filmu Jurassic Park. Wśród kostarykańskiej roślinności grasują jaguary, pumy, jadowite owady i nie tylko. W państwie znajduje się aż 29 parków narodowych.

Dla Holendrów najpiękniejszym zakątkiem na Karaibach są Małe Antyle na Oceanie Atlantyckim. W ich skład wchodzi słynna wysepka Sint Maarten, licząca zaledwie 87 km kwadratowych powierzchni. Obecnie podzielona jest na dwie części: jedna stanowi terytorium autonomiczne Holandii, druga Francji. W holenderskiej części znajduje się jedno z najsłynniejszych lotnisk na świecie, czyli port lotniczy Princess Juliana. To prawdziwa gratka dla fanów lotnictwa cywilnego. Pas startowy po obu stronach jest oddzielony od wody zaledwie kilkudziesięciometrowym pasem plaży. Od strony zachodniej – od wód Atlantyku, a od strony wschodniej – od wód zatoki Simpson Bay. Od strony zachodniej znajduje się słynny punkt, gdzie zbierają się entuzjaści lotnictwa z całego świata, by obserwować i fotografować samoloty podchodzące do lądowania na wysokości 10-20 metrów nad ziemią. Podmuchy wiatrów powstające przy starcie samolotów wywracają plażowiczów, fotografów i innych gapiów. Jeszcze do niedawna na tym lotnisku lądował i startował jeden z największych samolotów świata, czyli Boeing 747. Wydobywające się powietrze z silników tego kolosa było tak silne, że niektórych gapiów wrzucało do morza.

Pięknych zakątków do odwiedzenia jest jeszcze sporo: Barbados, Panama, Portoryko, Kajmany, Bahamy, Jamajka, Kuba, Kostaryka... mógłbym tak długo wymieniać. Póki co są to tylko marzenia, no ale cóż… marzenia są po to aby je spełniać. Na szczęście miejsc na wizy w paszporcie jest całkiem sporo.

eprasa.pl f8d23b7fe5

ZAMÓWIENIE OGŁOSZENIA DROBNEGO JESZCZE NIGDY NIE BYŁO TAK ŁATWE I PROSTE!

TYGODNIK Krapkowicki

Zamów OGŁOSZENIE w 3 krokach:

1. wejdź na stronę www.tygodnik-krapkowicki.pl
2. wybierz opcję OGŁOSZENIA z list wyboru/formularza
3. dokonaj opłaty

LUB nadaj/zamów OGŁOSZENIE DROBNE mailowo: marketing@tygodnik-krapkowicki.info

Kiosk Numerek
- Lotto, Ksero
- Naprawa obuwia
- Dorabianie kluczy
- Punkt pralni chemicznej
Rynek 21, Krapkowice tel. 504 120 772

Moldom USŁUGI BUDOWLANE
www.moldom.pl
USŁUGI BUDOWLANE
Muc Marcin tel. 601 424 051
Kosorowice ul. Borowa 18

INVESTDOM® nieruchomości
Zaufaj profesjonalistom!
Krapkowice, ul. Opolska 3
tel.77 466 50 38, 666 857 858
INWESTYCJE DEWELOPERSKIE

• **ODRZAŃSKIE TARASY** Komfortowe Apartamenty z widokiem na Odrę Mieszkania od 34 m² do 78 m², miejsca postojowe w garażu podziemnym, komórki lokatorskie! Budynki trzypiętrowe z windami. Budowa rozpoczęta! więcej informacji na www.odrzanskietarasy.pl tel. 77 466 50 38,666 857 858, 666 312 818

• **MODERN HOMES** Dwukondygnacyjne mieszkania z ogródkami, o powierzchni od 81 m² do 88 m². Budowa w trakcie realizacji, zakończenie I kwartał 2023r. Więcej informacji https://www.modernhomes.investdom.pl/ tel. 77 466 50 38, 666 857 858, 666 312 818

• **Na „OSIEDLU DĘBOWYM"** w Gogolinie, 20 domów w zabudowie szeregowej, z ogródkiem i garażem! Domy o powierzchni 136 m² z działką od 3 do 6 arów. Nowe mieszkania w budynku wielorodzinnym, o powierzchni od 40 m² do 45 m², dwupokojowe z balkonem/tarasem, piwnicą i miejscem postojowym. BUDOWY ROZPOCZĘTE! Więcej informacji tel. 77 466 50 38, 666 857 858, 666 312 818

• **APARTAMENTY KRASIŃSKIEGO** Nowa inwestycja w sprzedaży! Gotowe do odbioru! Mieszkania od 40 m² do 77 m², komórki lokatorskie! Lokalizacja tak dobrze wszystkim znana. Więcej informacji: https://apartamenty-krasinskiego.pl/ tel. 77 466 50 38, 666 857 858, 666 312 818

## DO WYNAJĘCIA:

• **Krapkowice-Otmęt,** 66 m², 1 piętro, balkon, parking, wysoki standard, 2.300 zł +media, więcej na www.investdom.pl tel. 77 466 50 38, 666 857 858 (14782)

## MIESZKANIA

• **Pisarzowice, 103m²,** 2pkł, parter, ogródek, 225 000 zł więcej na www.investdom.pl, tel. 77 466 50 38, 666 312 818 (14078)

• **Gogolin, 63m²,** 2pkł, parter, ogródek, 229 000 zł więcej na www.investdom.pl, tel. 77 466 50 38, 666 312 818 (14620)

• **Krapkowice, 44m²,** 2pkł, 1 piętro, balkon, duża piwnica, 259 000 zł, więcej na www.investdom.pl, tel. 77 466 50 38, 666 857 858 (14754)

## DOMY

• **Krapkowice, jednorodzinny,** 4pkł, 90 m², działka 9 a, stan dobry, 350 000zł więcej na www.investdom.pl, tel. 77 466 50 38, 666 312 818 (13472)

• **Racławiczki, dwurodzinny,** 7pkł, 300 m², działka 8 a, 390 000zł więcej na www.investdom.pl, tel. 77 466 50 38, 666 312 818 (14604)

• **Żywocice, jednorodzinny,** 144m², działka 6 a, 390 000 zł, więcej na www.investdom.pl, tel. 77 466 50 38, 666 312 818 (14720)

• **Krapkowice, dwa domy** w zabudowie bliźniaczej, 230m², działka 25 a, 489 000 zł, więcej na www.investdom.pl, tel. 77 466 50 38, 666 857 858 (6520)

• **Zdzieszowice, jednorodzinny,** 148m², działka 11 a, 479 000 zł, więcej na www.investdom.pl, tel. 77 466 50 38, 666 857 858 (14421)

• **Krapkowice, wielorodzinny,** 7p3k3ł, 275 m², działka 5 a, stan dobry, 620 000zł, więcej na www.investdom.pl, tel. 77 466 50 38, 666 312 818 (13004)

• **Krapkowice - Otmęt,** dom wolno stojący, 138 m², działka 6,83 a, stan b.dobry 629 000 zł, więcej na www.investdom.pl, tel. 77 466 50 38, 666 857 858

• **Krapkowice, jednorodzinny,** 184m², działka 15 a, piwnica, basen, sauna, domek dla gości, 870 000 zł, więcej na www.investdom.pl, tel. 77 466 50 38, 666 857 858 (8826)

• **Żyrowa, granica** parku krajobrazowego Góry Św. Anny, jednorodzinny, 3 kondygnacje, w całości podpiwniczony, 8 pk3ł, 300 m², garaż dwustanowiskowy, wiata, chata grillowa, zagospodarowana działka 24a, stan bardzo dobry, 1 220 000 zł, więcej na www.investdom.pl tel. 77 466 50 38, 666 312 818 (13723)

## DZIAŁKI

• **Walce, budowlana,** 10 a, media w granicy, 119 000 zł, więcej na www.investdom.pl, tel. 77 466 50 38, 666 857 858 (14624)

• **Gwoździce, budowlana,** 18 a, media w granicy, 239 000 zł, więcej na www.investdom.pl, tel. 77 466 50 38, 666 857 858 (13635)

• **Gogolin, budowlana,** 11 a, media w granicy, 249 000 zł, więcej na www.investdom.pl, tel. 77 466 50 38, 666 857 858 (14601)

MOONLIGHT STUDIO FOTOGRAFII MICHAŁ WICHER
FOTOGRAFIA STUDYJNA I PLENEROWA
ZDJĘCIA DO DOKUMENTÓW
FOTOGRAFIA RODZINNA DZIECIĘCA, PORTRETOWA
FOTOGRAFIA ŚLUBNA
FOTOGRAFIA BIZNESOWA REKLAMOWA
KRAPKOWICE - OTMĘT UL. PIASTOWSKA 18A/2
TEL. +48 691 774 825
www.MICHALWICHER.PL
/STUDIOFOTOGRAFIIMICHALWICHER

USŁUGI TAPICERSKIE
696 951 402

Gabinet stomatologiczny
Otmęt ul.Hotelowa 4
Rejestracja:
Tel. 77 543 13 76
Kom. 506 580 183
Sobota od 9.00 do 14.00
Aldi dent

AUTO SZYBY
KRAPKOWICE
UL. KS. KOZIOŁKA 70
507 047 894 77 446 05 86

STANY SUROWE BUDYNKU
Docieplenia, tynki maszynowe, gładzie, regipsy.
Tel. 602 139 443

Praca dla Opiekunów osób starszych w Niemczech
- ubezpieczenie i wysokie zarobki
- PRO-SENIOR (KRAZ 6933) -
Tel. 795570792, 774428338

POMOC DROGOWA
24H
507 047 894 GOGOLIN

TomiMarkt
Oferta ważna 10/01-16/01
CENA W OFERCIE OBOWIĄZUJE WE WSZYSTKICH PLACÓWKACH TOMIMARKT
JBB BAŁDYGA SERDELKI DROBIOWE 0,85 100g 1,20 8,50 zł/kg
JBB BAŁDYGA MORTADELA FIRMOWA 1,20 100g 1,60 12,00 zł/kg
TYMBARK NAPÓJ OWOCE ŚWIATA 1l wybrane smaki 3,09 zł
RODOWITA NATURALNA WODA MINERALNA 1,5l wybrane rodzaje 1,69 szt 2,29
TORTEX KETCHUP 470g pikantny, łagodny 4,49 szt 9,55 zł/kg
DOBROWOLSCY SZYNKA KONSERWOWA 2,60 100g 3,20 26,00 zł/kg
JBB BAŁDYGA PASZTET ZDZICHA 1,30 100g 1,90 13,00 zł/kg
Ceny w ofercie handlowej TomiMarkt obowiązują, jeśli nie wystąpił błąd w druku lub do wyczerpania zapasów. TomiMarkt zastrzega sobie prawo do zmian podanych w ofercie handlowej. TomiMarkt nie ponosi odpowiedzialności za błędy w druku. Zdjęcia zamieszczone w ofercie mogą odbiegać od produktów znajdujących się w sprzedaży. Oferta konsumencka nie dotyczy klientów hurtowych. Wszystkie ceny zawierają podatek VAT.
Większość sklepów akceptuje karty płatnicze:

eprasa.pl f8d23b7fe5

*REGION*

# Autostrada A4 zatrzymała młodego wilka

**Przez dwa tygodnie dwuletni wilk szukał przejścia przez opolski odcinek autostrady A4. Wcześniej zwierzę przemierzyło pół Polski. W połowie listopada młody wilk odłączył się od swojej rodziny zamieszkującej Puszczę Świętokrzyską i udał się na poszukiwania partnerki. Po kilku tygodniach dotarł do naszego regionu, gdzie przez kilkanaście dni nie potrafił przekroczyć głównego ciągu komunikacyjnego Opolszczyzny.**

**W grudniu młody wilk utknął na dwa tygodnie przy opolskim odcinku autostrady A4.**

Wędrówkę wilka stale monitoruje Fundacja Save, która na co dzień podejmuje działania mające na celu ochronę dzikiej przyrody w Polsce. Ustalenie trasy, jaką pokonuje zwierzę, możliwe jest dzięki urządzeniu GPS, które znajduje się w obroży wilka. Na przełomie listopada i grudnia przedstawiciele fundacji zaobserwowali, iż basior (samiec wilka – przyp. red.) dotarł do naszego regionu i utknął na kilkanaście dni przy autostradzie A4. Członkowie fundacji tłumaczą to niewielką ilością przejść dla zwierząt na tej trasie, co stanowi spory problem dla dzikiej zwierzyny.

W informacji opublikowanej 3 grudnia na stronie fundacji czytamy:

„Gagat (tak fundacja nazwała wilka - przyp. red.) przez dwa tygodnie poszukiwał przejścia, wędrując wzdłuż autostrady. Spenetrował ponad 90-kilometrowy odcinek tej drogi, od Wrocławia do Gogolina. Zawędrował nawet do samego Wrocławia – zawrócił dopiero po wejściu na teren osiedla Wysoka… Na odcinku, na którym Gagat poszukuje przejścia przez A4, jest niewiele lasów, a tym samym miejsc, gdzie mógłby odpocząć i coś upolować. Jak dotychczas Gagat wykorzystuje na odpoczynek niewielkie kompleksy leśne w okolicach Dąbrowy i Lewina Brzeskiego. Ciekawe, czy uda mu się przekroczyć A4, czy może raczej zmieni kierunek wędrówki?”.

Dziś już wiemy, że w połowie grudnia zwierzęciu udało znaleźć się przejście w postaci wiaduktu lokalnej drogi bądź przepustu pod autostradą w okolicach wsi Wierzbnik (gm. Grodków). Młody wilk dotarł aż do czeskiej Pragi, gdzie nadal szuka partnerki, by założyć własną wilczą rodzinę.

*(dl),*
*fot. fundacja-save.pl*

*KĘDZIERZYN-KOŹLE*

# Pobił go przez telefon

**Policjanci zatrzymali 17-latka podejrzanego o rozbój. Młody mężczyzna miał pobić 15-latka i zabrać mu telefon oraz pieniądze. Do zdarzenia doszło w sylwestrową noc w centrum Koźla. Teraz jego sprawą zajmie się sąd.**

1 stycznia tuż przed godziną 3.00 dyżurny Komisariatu Policji w Kędzierzynie-Koźlu odebrał zgłoszenie o rozboju, do jakiego miało dojść w rejonie dworca autobusowego. Policjanci, którzy pojechali na miejsce zastali pobitego nastolatka oraz kobietę będącą świadkiem całego zajścia. W trakcie rozmowy z nieletnim, funkcjonariusze ustalili, że został on napadnięty, gdy siedział na przystanku autobusowym.

Z jego relacji wynikało, że dwóch młodych mężczyzn podeszło do niego i jeden z nich wypytywał o pieniądze. Następnie kilkukrotnie uderzył chłopaka i zabrał mu telefon komórkowy o wartości 500 złotych oraz pieniądze, które miał w kieszeni. Drugi z mężczyzn próbował odciągnąć agresywnego kolegę, jednak bezskutecznie. Widząc, że zbliża się do nich przechodzień, obaj uciekli.

Mając rysopis mężczyzn funkcjonariusze już po kilku minutach ich namierzyli. Okazało się, że podejrzany to 17-latek, przy którym policjanci znaleźli skradziony telefon.

Młody mężczyzna został zatrzymany. Usłyszał już zarzut rozboju i przyznał się do jego popełnienia. Grozi mu kara do 5 lat więzienia.

*(mar)*

*LEŚNICA*

# Poprawią bezpieczeństwo

**Gmina Leśnica nie próżnuje i zabiera się za budowę dwóch rond, które w znacznym stopniu poprawią bezpieczeństwo na leśnickich drogach.**

Dwa kluczowe skrzyżowania w Leśnicy zostaną zastąpione przez ronda. Mają one zapewnić sprawny przejazd przez Leśnicę oraz zwiększyć bezpieczeństwo użytkowników dróg, zwłaszcza dzieci idących do szkoły, w rejonie PoloMarketu.

„Aby zrealizować ten cel rozpoczynamy prace w okolicach skrzyżowania ulic Zdzieszowickiej, Polnej i Żyrowskiej. Już w najbliższym czasie ruch w okolicy budowy będzie utrudniony, wjazd na skrzyżowanie od rynku i od ul. Żyrowskiej będzie zamknięty, a przejazd ul. Zdzieszowicka (od szkoły) - ul. Polna będzie realizowany jednym pasem ruchu” – informuje leśnicki samorząd.

- Inwestycja realizowana jest przez gminę Leśnica na skrzyżowaniu należącym do powiatu strzeleckiego, a jej koszt to ok. 900 000 zł. – informuje burmistrz Łukasz Jastrzembski.

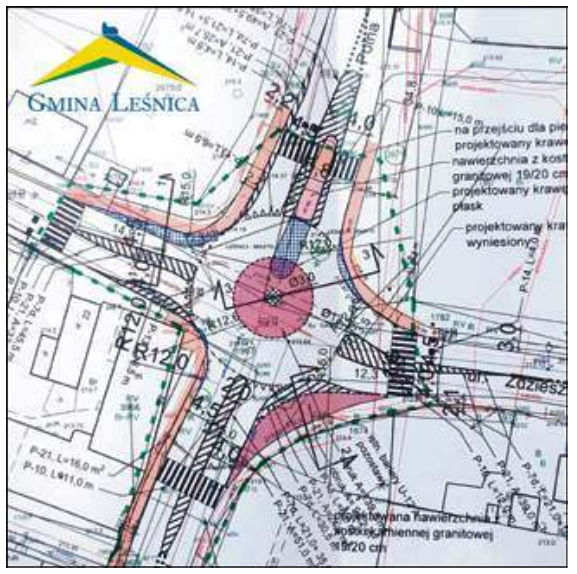


**Utrudnienia w związku z budową ronda potrwają do czerwca.**

Ostateczny termin wykonania zadania to koniec czerwca 2023.

*(mar),*
*fot. gmina Leśnica*

*GŁOGÓWEK*

# Ekspresem przez gminę

**Dzieje się w gminie Głogówek z początkiem roku. Oprócz wielu wydarzeń kulturalnych realizowane są pierwsze inwestycje.**

**Około 7,5 mln zł kosztowała modernizacja oczyszczalni w Głogówku.**

Jak informuje burmistrz Głogówka, gmina zakończyła gruntowną modernizację liczącej prawie 30 lat oczyszczalni w mieście. Realizacja zadania wpływa na poprawę stanu wód Osobłogi, a także na możliwości przyłączania kolejnych miejscowości do obiektu.

- Zamontowaliśmy nowe urządzenia, zmodernizowaliśmy istniejące, osłoniliśmy je dachami, pojawiły się drogi zamiast błota – wylicza burmistrz.

Warte ok. 7,5 mln zł zadanie w blisko połowie jest dofinansowane (3,5 mln zł) ze środków unijnych. 1,75 mln zł dołożyła gmina Głogówek, a prawie 2,3 mln zł to środki samego Zakładu Komunalnego Głogówek.

**Na remizie OSP Głogówek zamontowano nowoczesny defibrylator.**

***

Dla zwiększenia bezpieczeństwa mieszkańców gminy na budynku remizy Ochotniczej Straży Pożarnej w Głogówku umieszczony został defibrylator AED, który w razie potrzeby będzie mógł być użyty nawet przez niewprawioną osobę by ratować życie.

*(mar),*
*fot. gmina Głogówek*

eprasa.pl f8d23b7fe5

*Siatkówka*

# Młodziczki spisały się najlepiej

**Intensywny weekend miały siatkarki krapkowickiego PV Volley. Na tarczy ze swoich meczów wrócił pierwszy zespół seniorek i kadetki, z kolei radość towarzyszyła drugiej ekipie seniorek i młodziczkom. Te ostatnie wywalczyły awans do II ligi.**

**Kadetki PV Volley musiały sobie radzić w mocno uszczuplonym składzie.**

W kobiecej III lidze krapkowiczankom nie udało się zdobyć choćby seta w starciu z ECO UNI Opole, ale mecz nie był jednostronnym widowiskiem. Najbliższe powodzenia nasze dziewczyny były w secie numer dwa, który zakończył się wygraną rywalek różnicą trzech punktów. W pozostałych dwóch partiach opolanki triumfowały do 19 i to one sięgnęły po pełną pulę. - Daliśmy dzisiaj z siebie wszystko jednak to przeciwnik z Opola lepiej radził sobie w polu zagrywki oraz przyjęciu. Pracujemy dalej i w najbliższym czasie czeka nas kilka kolejnych meczów – czytamy na klubowym profilu PV Volley. W niedzielę 15 stycznia nasze seniorki rozegrają kolejne spotkanie o ligowe punkty w Komprachcicach z miejscowym Sukcesem.

W skromnym ilościowo składzie do meczu z kędzierzyńską ZAKSĄ przystąpiły nasze kadetki. Z 20 trenujących zawodniczek na parkiecie pojawiło się ich zaledwie osiem i siłą rzeczy musiało się to odbić na rezultacie, tym bardziej, że w szeregach PV Volley nie brakowało młodziczek, a nawet popularnych „kinderek". – Nie było dzisiaj z nami zawodniczek, które aspirują do gry w pierwszej szóstce. Szkoda, że brakuje im determinacji, by korzystać i jak najwięcej się ogrywać – podsumował trener naszej młodzieży, Robert Malek. Na zwycięstwo kędzierzynianek do zera złożyły się sety, które ZAKSA wygrała kolejno do 13, 17 i 19. Za tydzień (sobota, 14 stycznia) krapkowiczanki zagrają na wyjeździe z Jedynką Kluczbork.

Dobre wieści w niedzielne popołudnie napłynęły z Niemodlina. Tam „wollejowe" młodziczki rozprawiły się z gospodyniami i ekipą z Nysy, dzięki czemu „klepnęły" awans do II ligi. W obu przypadkach team z Krapkowic pokonał przeciwniczki 2-0, a MVP tych pojedynków zostały: Zofia Rutkowska i Paulina Turowska.

Na koniec dnia dobrą robotę w Raciborskiej Lidze Piłki Siatkowej Kobiet zrobił „drugi garnitur" seniorek biorących udział w tych rozgrywkach. Panie „spod dwójki" pokonały 3-1 Team z Raciborza, niestety sukces okupiły kontuzją stawu skokowego Angeliki Guth.

Protokoły:

**III liga kobiet**

**ECO UNI Opole - PV Volley Krapkowice 3:0 (25:19; 25:22; 25:19)**

**PV Volley Krapkowice:** Justyna Taboł, Emilia Mientus, Colett Lis, Joanna Oracz, Karolina Grobosz, Angelika Guth, Daria Dębska, Agnieszka Droździoł, Alicja Kowohl, Katarzyna Stramecka i Anna Kamińska.

**Trenerzy:** Robert Malek i Marek Grysko.

**Seniorki z Krapkowic czekają na premierowe punkty w III lidze.**

**Raciborska Liga Piłki Siatkowej Kobiet**

**Team Racibórz - PV II Volley Krapkowice 1:3 (18:25; 23:25; 25:22; 16:25)**

**PV Volley Krapkowice:** Alicja Kowohl, Karolina Grobosz, Jessica Rynio, Weronika Olejnik, Iza Guth, Emilia Mientus i Angelika Guth.

**Liga kadetek**

**PV Volley Krapkowice - ZAKSA Kędzierzyn-Koźle 0:3 (13:25; 17:25; 19:25)**

**PV Volley Krapkowice:** Hanna Jędryszek, Martyna Kosicka, Julia Pismiok, Alicja Lipianin, Patrycja Szkolny, Nicole Lepich, Paulina Turowska i Barbara Kala.

**Trener:** Robert Malek.

**Liga młodziczek**

**NTSK Nysa - PV Volley Krapkowice 0:2**

**Jedynka Niemodlin - PV Volley Krapkowice 0:2**

**PV Volley Krapkowice:** Hanna Jędryszek, Katarzyna Wotzka, Nicole Lepich, Patrycja Szkolny, Alicja Macheta, Alicja Lipianin, Barbara Kala, Julia Pismiok, Zofia Rutkowska i Paulina Turowska.

**Trener:** Robert Malek.

***TABELE ROZGRYWEK***

**III liga kobiet**

| | | | |
|---|---|---|---|
| 1. Volley Chrząstowice | 5 | 15 | 15-2 |
| 2. Light System Salon Opole | 3 | 6 | 6-4 |
| 3. ECO UNI Opole | 4 | 6 | 8-6 |
| 4. Sukces Komprachcice | 3 | 0 | 1-9 |
| **5. PV Volley Kr-ce** | **3** | **0** | **0-9** |

**Raciborska Liga Piłki Siatkowej Kobiet**

| | | | |
|---|---|---|---|
| **1. PV Volley Krapkowice Seniorki** | **4** | **10** | **11-4** |
| 2. KRS TKKF Jastrząb | 4 | 7 | 9-7 |
| **3. PV Volley Krapkowice Seniorki II** | **4** | **6** | **6-7** |
| **4. PV Volley Krapkowice Juniorki** | **3** | **4** | **6-6** |
| 5. SRC Team Racibórz | 3 | 0 | 1-9 |

**Liga Kadetek**

| | | | |
|---|---|---|---|
| 1. ECO UNI Opole | 8 | 24 | 24-0 |
| 2. Jedynka Kluczbork | 8 | 20 | 21-6 |
| 3. NTSK Nysa | 9 | 16 | 19-13 |
| 4. ECO UNI II Opole | 8 | 15 | 15-10 |
| 5. ZAKSA K-Koźle | 9 | 9 | 10-20 |
| **6. PV Volley Kr-ce** | **8** | **3** | **4-21** |
| 7. ZAKSA Strzelce Op. | 8 | 0 | 1-24 |

***(raul)***

*Piłka nożna – IV liga*

# Kabaszyn zamiast Merklingera

**Łukasz Kabaszyn został trenerem LZS-u Walce. Nowy szkoleniowiec beniaminka BS IV ligi ostatnio prowadził Pogoń Prudnik, która na półmetku grupy II opolskiej okręgówki zajmuje 2.miejsce.**

W swoim trenerskim CV Kabaszyn ma m.in. takie kluby jak Victorię Chróścice, kędzierzyńskiego Chemika, OKS Olesno, LZS Kup, czy trzecioligową Lechię Dzierżoniów. Pracował także w sztabie czwartoligowego Widzewa Łódź (sezon 2015/2016 – przyp. red.), ale tam pełnił rolę asystenta Marcina Płuski (obecny szkoleniowiec Kotwicy Kołobrzeg, lidera II ligi – przyp.red.) odpowiadając za przygotowanie fizyczne zawodników. Walce nie będą pierwszym doświadczeniem Łukasza Kabaszyna w klubie z terenu ziemi krapkowickiej. Karierę w roli trenera seniorskiej drużyny rozpoczął on bowiem w 2008 roku obejmując A-klasowy wówczas MKS Gogolin. W klubie z miasta Karlika i Karolinki spędził tam 4 sezony doprowadzając zespół w szeregi czwartoligowców. W czerwcu 2018 roku na boisku w Walcach Kabaszyn świętował awans swoich podopiecznych do seniorskiej elity Opolszczyzny, tyle tylko że prowadził wówczas chróścicką Victorię pokonując walczan w drugim meczu barażowym 4-2. W pierwszym spotkaniu przed własną publicznością Victoria ograła nasz zespół 4-1. Premierowy mecz o ligowe punkty nowy opiekun waleckiej drużyny zaliczy 11 marca w wyjazdowym starciu z Piotrówką.

**Wiosną piłkarzy LZS Walce poprowadzi trener Łukasz Kabaszyn.**

***(raul)***

*Zapasy*

# Gala najlepszych z udziałem naszych

**Marszałek Województwa Opolskiego uhonorował najlepszych sportowców Opolszczyzny w 2022 roku. Wśród wyróżnionych znaleźli się przedstawiciele Zapaśniczego Klubu Sportowego w Gogolinie.**

**W gronie najlepszych sportowców Opolszczyzny nie mogło zabraknąć utytułowanych zapaśników z Gogolina. Fot. materiały klubowe**

Marszałek Andrzej Buła oraz wicemarszałek Zbigniew Kubalańca wręczyli najlepszym sportowcom naszego województwa nagrody za wysokie wyniki sportowe. Wśród wyróżnionych listami gratulacyjnymi znalazło się sześcioro zapaśników gogolińskiego ZKS-u: Jessica Wróbel (złota medalistka Mistrzostw Polski oraz uczestniczka Mistrzostw Europy kadetek), Karolina Jaworska (wicemistrzyni Polski kadetek, 5.miejsce na ME), Aleksander Smandzik (wicemistrz Polski młodzików) oraz brązowe medalistki Mistrzostw Polski młodziczek - Maja Jurgielewicz, Klaudia Galant i Dominika Jurgielewicz. Wyróżnienia otrzymali także trenerzy: Lucjan Ziemba i Krzysztof Bartnik.

***(raul)***

eprasa.pl f8d23b7fe5

*Liga Futsalu Tygodnika Krapkowickiego*

# Spidersi i Hestia znowu zagrają

**W najbliższą sobotę wznowione zostaną futsalowe rozgrywki Ligi Tygodnika Krapkowickiego, której oficjalne zakończenie planowane jest na pierwszą sobotę lutego. Wśród wielu atrakcji dla uczestników i wiernych kibiców naszej halówki, nie zabraknie także wspomnień okraszonych wyjątkowym meczem.**

**Tak prezentowała się Hestia dokładnie 20 lat temu.**

W tym roku nasza gazeta obchodzi 25.urodziny, dlatego z tej okazji chcieliśmy przypomnieć kibicom te drużyny, które najmocniej odcisnęły piętno w rozgrywanej od kilkunastu lat tygodnikowej zabawie w futsal. Jedną z nich jest absolutny dominator popularnych „szóstek" rozgrywanych najpierw w Krapkowicach, a później w Gogolinie. FC Spiders, bo o tej drużynie mowa, jest jak na razie jedynym teamem w historii Ligi Tygodnika, któremu na własność przypadł puchar za trzykrotne zdobycie mistrzowskiego tytułu w 1.lidze. Popularne „Pająki" sięgnęły po „majstra" trzy razy z rzędu, po czym w sezonie 2010/2011 nie przystąpiły do kolejnych rozgrywek ustępując miejsca młodszym. Warto odnotować, że istniejący od 1987 roku Spidersi w latach 1995-2010 tylko dwukrotnie pozwolili wygrać innym. W pierwszej edycji krapkowickiej ligi w ogóle nie startowali, a tytuł mistrzowski przypadł w udziale KS Zdrowie. Natomiast w jednym z późniejszych sezonów lepszą okazała się ekipa West Transu.

Rywalem Spidersów w lutowym zakończeniu ligi będzie Hestia, czyli drużyna z najdłuższym stażem spośród aktualnych uczestników naszej ligi. Jako dwukrotny zwycięzca Ligi Tygodnika, Hestia jest jednym z głównych faworytów do zdobycia mistrzowskiego tytułu w obecnym sezonie. Czy zrobi to po raz trzeci? O tym dowiemy się już 4 lutego. Ostatni triumf „ubezpieczeniowcy" świętowali w 2014 roku, a rok wcześniej zrobili to po raz pierwszy. Obydwa zespoły kompletują już kadry, a my już dziś zapraszamy do odwiedzenia gogolińskiej hali w czasie rozgrywek ligi oraz w ostatnim dniu ligowych zmagań.

***(raul)***

Organizator: Fair Play
Partnerzy: Gogolin Nowe perspektywy, Gmina Strzeleczki, Powiat Krapkowicki, Gmina Krapkowice, Górażdże Fundacja
Patronat medialny: Tygodnik Krapkowicki, TVP3 Opole, Radio Park
Partnerzy: Smykała, Restauracja Daniels, Bank Spółdzielczy, JAKO Sport Opole
Zadanie współfinansowane z budżetu: gminy Gogolin, gminy Walce, gminy Krapkowice, gminy Strzeleczki oraz powiatu krapkowickiego.
Projekt dofinansowany ze środków Fundacji „Aktywni w Regionie"

eprasa.pl f8d23b7fe5

LEŚNICKIE CENTRUM MEDYCZNE

LEŚNICKIE CENTRUM MEDYCZNE
OFERUJE WSPARCIE W ZAKRESIE USŁUG MEDYCZNYCH

- ENDOKRYNOLOGII
- GINEKOLOGII
- DIABETOLOGII
- KARDIOLOGII
- DERMATOLOGII
- ORTOPEDII
- NEUROLOGII
- CHIRURGII
- MEDYCYNY PRACY
- MEDYCYNY SPORTOWEJ
- CHIROPLASTYKI
- ZAPEWNIAMY BADANIA LABORATYJNE
- EKG/USG NA MIEJSCU
- LARYNGOLOGII
- OBSŁUGUJEMY PACJENTÓW UBIEZPIECZONYCH W PZU I LUXMED

Plac Narutowicza 14 I 47-150 Leśnica
rejestracja@lcm.org.pl I biuro lsm.org.pl
tel.: 77 414 61 69
www.lcm.org.pl

OPTYKAn SROKA
FIRMA RODZINNA od 1990 roku

KRAPKOWICE ul. Opolska 4 (DWORZEC PKS) tel.77 466 53 59
KRAPKOWICE ul. Prudnicka 14 (koło Lidla) tel. 532 531 902
ZDZIESZOWIECE ul. Chrobrego 3 (koło PEPCO) tel. 880 33 11 13

OKULISTA • OPTOMETRYSTA
BADANIE WZROKU 5 DNI W TYGODNIU

TRANS-PEL Piotr Pełka
tel. 77 466 01 04
602 652 713
e-mail: transpel.walce@gmail.com
Usługi Transportowo-Rozładunkowe
- OPAŁ (węgiel, groszek, drewno opałowe, PELLET)
- Materiały budowlane
- Skup złomu
- Pasze, koncentraty, superkoncentraty, premiksy
- Materiały do suchej zabudowy wnętrz
- Usługi ważenia samochodów 1-60 ton
- Nawozy pełny asortyment

Walce, ul. Zamkowa 10

Budopap SPÓŁKA Z O.O.
Krapkowice, ul. Opolska 103a,
tel. 77 4662065, fax: 77 4079657
e-mail: info@budopap.pl
www.budopap.pl

Twój dobry wybór!
Zatrudni pracowników budowlanych
(murarzy, cieśli szalunkowych, dekarzy, kierowców kat. C+E)

Warunki pracy:
- stała praca w prężnej firmie z ubezpieczeniami i zabezpieczeniami socjalnymi
- praca na miejscu (głównie powiat Krapkowice)

Wymagania:
- dobry stan zdrowia z możliwością pracy na wysokości
- kwalifikacje lub doświadczenie w zawodzie

Dodatkowe atuty:
- dyspozycyjność – posiadanie prawa jazdy
- doświadczenie w kierowaniu brygadą

NAJWYŻSZA JAKOŚĆ W BUDOWNICTWIE
PRZEDSIĘBIORSTWO FAIR PLAY

Oferta obejmuje sklepy:

ŹRÓDEŁKO
Krapkowice, ul.Szkolna 5a
Pn - Sb 7:30 - 22:30, Nd 10:00 - 18:00

euro sklep
Komorniki ul. Prudnicka 3
Moszna ul. Wiejska
Racławiczki ul. Plebiscytowa 2
Zielina ul. Prudnicka 23

Oferta ważna: 10/01-24/01/2022

1/2 LITRA PIWA ZAWIERA 25 GRAMÓW CZYSTEGO ALKOHOLU ETYLOWEGO. SPRZEDAŻ ALKOHOLU OSOBOM DO LAT 18 JEST PRZESTĘPSTWEM

TYLKO ŹRÓDEŁKO
ŁOMŻA JASNE PUSZKA 0,5L PUSZKA
3,49 zł/szt — 2,99 zł/szt PRZY ZAKUPIE 4 SZT

TYLKO ŹRÓDEŁKO
ŁOMŻA EXPORT 0,5 L PUSZKA
3,49 zł/szt

ŚNIEŻKA MICHAŁKI Z HANKI CUKIERKI LUZ
25,99 zł/kg — 21,99 zł/kg

MLEKOVITA MASŁO 200G
8,59 zł/szt — 6,59 zł/szt PRZY ZAKUPIE 3 SZT

COCA COLA MEZO MIX 1L
TYLKO ŹRÓDEŁKO
8,99 zł/szt — 6,99 zł/szt

KOFOLA 2L ORIGINAL
TYLKO ŹRÓDEŁKO
6,99 zł/szt — 4,99 zł/szt

SONKO RYŻ BIAŁY W SASZETKACH
4,49 zł/szt — 3,49 zł/szt PRZY ZAKUPIE 2 SZT

VIFON KURCZAK CURRY 70G
2,49 zł/szt — 1,99 zł/szt PRZY ZAKUPIE 3 SZT


eprasa.pl f8d23b7fe5