ISSN 1895-2992

# nowy tydzień
tygodnik lokalny

Nr 7 (1049) 16 - 22 lutego 2026 r. ISSN 1895-2992 Nr indeksu 00204684 Nakład 14999 egz. CENA: **5,00 zł** w tym VAT **5%**

## STUDNIÓWKI

**ZS nr 2 w Krasnymstawie** str. 20-21

# Tragedia pełna wątpliwości

**Mieszkańcy gminy Hańsk wciąż nie mogą otrząsnąć się z traumy po wydarzeniach w Kulczynie Kolonii, gdzie pod koniec stycznia na drodze śmiertelnie potrącony został 54-letni Mariusz G. Na jaw wychodzą nowe, niepokojące fakty, mogące mieć związek z tragicznym zdarzeniem.** str. 3

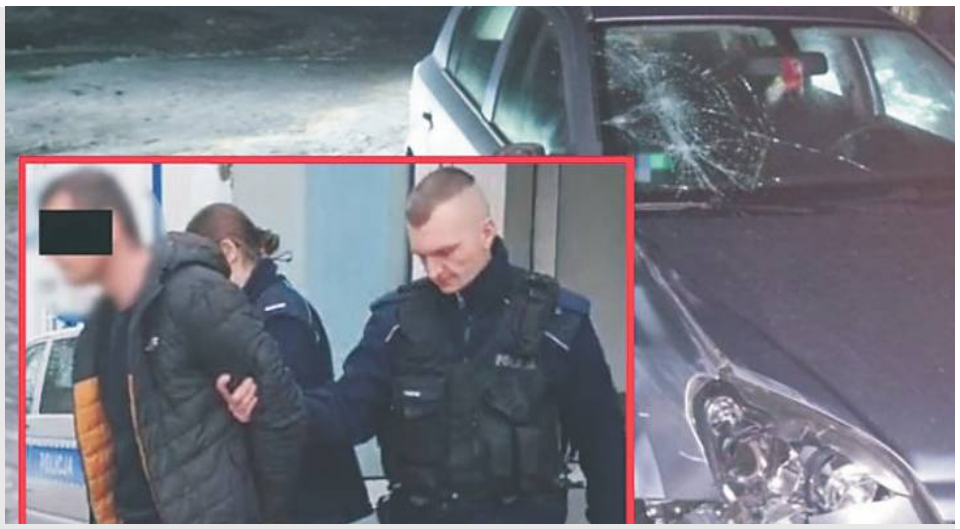

## Burmistrz wzywa i zapowiada pozew

**KRASNYSTAW. Burmistrz Daniel Miciuła wysłał do jednej z mieszkanek miasta pismo przedprocesowe, wzywając ją do zaprzestania naruszania jego dóbr osobistych, publikacji sprostowania oraz wpłaty zadośćuczynienia na cele charytatywne. - Zalecam pisać wyłącznie wierszem i tylko w samych superlatywach - komentuje adresatka pisma.** str. 12

## Włodawa z nowym mostem

str. 13

## Kandydaci ruszyli po głosy

**WOJSŁAWICE. Do wyborów wójta gminy zostało niespełna sześć tygodni, a kampania nabiera coraz większego tempa. Kandydaci ruszyli w teren, rozdają ulotki, biorą udział w spotkaniach i promują się w mediach społecznościowych. Są obietnice, deklaracje współpracy i wizje rozwoju. Już na tym etapie niespodziewanie pojawiły się jakieś złe emocje.** str. 7

## Nawarzyli piwa z SIM

**GORZKÓW. Mieszkańcy gminy pytają, kto zdecydował o tym, że bloki SIM w Wielkopolu mają stanąć na działce rolnej, do tego II klasy. Sam wójt mówi, że to była głupia decyzja. O sprawie dowiedzieli się z naszego ubiegłotygodniowego artykułu.** str. 28

## Sąsiedzi blokują budowę marketu

**WOLA UHRUSKA. Inwestycja została wstrzymana przez protest sąsiadów.** str. 14

## Zdrapał 140 000 zł

**CHEŁM. W minionym tygodniu ktoś wygrał 140 000 zł. Nagrodę szczęśliwcowi przyniosła zdrapka.** str. 2

PRZYJAZNY SKŁAD OPAŁU
Chełm, ul. Podgórze 36
tel. 887 50 51 50
WĘGIEL ODSIEWANY PRZED ZAŁADUNKIEM niskie ceny!
Nowość PELLET
MOŻLIWOŚĆ ZAPŁATY KARTĄ
TRANSPORT – RATY – WORKOWANIE

WĘGIEL LUZEM I WORKOWANY
ODSIEWANY PRZED ZAŁADUNKIEM
Pełny asortyment węgla oraz PELLET
Bezpłatny dowóz powyżej 1 tony (do 20 km)
skład opału BORYS
SPRZEDAŻ RATALNA Santander
Chełm, ul. Kolejowa 45A
tel. 82/ 565 59 23, 500 089 196

OKRĘGOWA STACJA KONTROLI POJAZDÓW „DAPEX"
DAPEX
- badania techniczne
- przeglądy rejestracyjne wszystkich rodzajów pojazdów
- serwis tachografów cyfrowych
Zapraszamy pn.-pt. 7-20, sob. 7-15
Chełm, ul. Rampa Brzeska 25
tel. 082 564 36 59 www.dapex.pl

SKŁAD OPAŁU
Chełm, ul. Piwna 1 (plac Browaru)
☎ 609 393 770
WĘGIEL PELLET
TRANSPORT - RATY - WORKOWANIE

22-151 Janów, Mickiewicza 87
SKŁAD OPAŁU
PŁATNOŚĆ KARTĄ. RATY NA DOWÓD
WĘGIEL LUZEM I WORKOWANY, PRZESIANY I PRZESORTOWANY PRZED ZAŁADUNKIEM, USŁUGA ROZŁADUNKU, TRANSPORT
PŁATNOŚĆ BLIK
skład opału janów www.wegielchelm.pl
691-88-82-88
ORZECH, GROSZEK, KOSTKA, EKOGROSZEK, PELLET, MIAŁ, BRYKIET TORFOWY
KUPUJ BEZ WYCHODZENIA Z DOMU

nowytydzien.pl

OPAŁ KOLEJOWA
780 723 400
GROSZEK LEW
GROSZEK OGIEŃ
WĘGIEL ORZECH
KOSTKA, PELLET
(LUZEM I WORKOWANY)
„NESS" WÓJTOWICZ ODDZIAŁ KOLEJOWA

Ocieplenie celulozą
naprawy cieplne poddaszy
GAŁ-BUD
tel. 574 286 277
galbud75@gmail.com
ocieplaniecieluloza.pl

Beta-Prim DOSTAWY GAZU
Zamów GAZ
82 565 42 43;
82 565 02 11
Uwaga!!!
Co 6 butla
50 % taniej
75 zł
* dostawa do domu GRATIS www.betaprim.pl CZYNNE CODZIENNIE

STACJA KONTROLI POJAZDÓW
Chełm, Aleja 3 Maja 18a
obok Kauflandu
tel. 887 888 884, 82 56 56 836

RAZEM BUDUJEMY PRZYSZŁOŚĆ
handbud
Włodawa - al. J. Piłsudskiego
43 - 78 m²
82 57 21 256 510 084 144

• BETON TOWAROWY Z POMPY
• WYROBY BETONOWE
• BLACHY NA DACH
• STOLARKA PCV I AL, P. POŻ.
ZAKŁAD PRODUKCYJNY
ul. Graniczna 9
22-200 Włodawa
tel. 82 57 23 627, kom. 508 264 297
handbud

handbud
BETON TOWAROWY
PREFABRYKACJA
SCHODY
INNE ELEMENTY BETONOWE
PIASKI
22-230 WOLA UHRUSKA
STROPY BETONOWE
handbud.pl 82 59 16 777 517 012 007

OKRĘGOWA STACJA KONTROLI POJAZDÓW
BLUE CAR
• badania techniczne
• przeglądy rejestracyjne wszystkich typów pojazdów
Chełm, ul. Podgórze 23
pn. - pt. 7⁰⁰ - 20⁰⁰, sob. 7⁰⁰-15⁰⁰
tel. 82 569 90 69

eprasa.pl f8da37af25

## Odeszli

Leokadia Grad, 93 lata
Wiesława Belina, 80 lat
Paweł Mielniczuk, 80 lat
Wojciech Ostrowski, 77 lat
Andrzej Górnik, 66 lat
Ryszard Szczeblewski, 78 lat
Zuzanna Wieczorek, 68 lat
Helena Jaroszyńska, 92 lata
Marek Kociubowski, 68 lat
Jan Tałaj, 66 lat
Maria Radziej, 92 lata
Krystyna Korona, 88 lat
Leokadia Kaszczuk, 92 lata
Alfreda Radziszewska, 87 lat
Krystyna Jurczuk, 76 lat
Grzegorz Wysocki, 41 lat
Tadeusz Połajdowicz, 89 lat
Barbara Jasińska, 70 lat
Henryk Kogutiuk, 78 lat
Henryk Tabiszewski, 96 lat
Stefan Kędzierawski, 75 lat
Władysław Puzio, 94 lata
Tomasz Gągała, 44 lata

Chełmski Dom Pogrzebowy
Firma Łukowiec
USŁUGI CAŁODOBOWE BEZGOTÓWKOWE
Wypłacamy Zasiłki Pogrzebowe ZUS i KRUS przed Pogrzebem
Organizujemy pogrzeby na wszystkich cmentarzach i zajmujemy się transportem międzynarodowym zmarłych.
Przeprowadzamy kremacje w ciągu kilku godzin.
Posiadamy własną kaplicę i chłodnię.
Dopasujemy się do indywidualnych oczekiwań, potrzeb i możliwości finansowych Klientów.
Chełm, ul. Szpitalna 49
tel. 82 564 36 07 kom. 602 469 287
www.chelmskidompogrzebowy.pl

Roman Łukasiewicz
ORSZAK
USŁUGI POGRZEBOWE
Wola Uhruska ul. Chełmska 18
tel. 697 718 454 724 718 454 CAŁODOBOWO
Chełm ul. Ceramiczna 6A
e-mail: romexluk@interia.pl

Dyżur całodobowy
502 791 454
82 566 40 53
KOMPLEKS Zakład Usług Pogrzebowych
KOMPLEKSOWE USŁUGI POGRZEBOWE
NA TERENIE POLSKI I ZA GRANICĄ
Chełm, ul. Rejowiecka 93
Rejowiec Fabr., ul. Dworcowa 4

# CHEŁM. Niepokojąca diagnoza

**Onkologia bez szans czy chęci? Wydawało się, że coś drgnęło w sprawie onkologii w Chełmie, gdy przed rokiem chełmski szpital i prezydent miasta badali możliwość utworzenia oddziału. Skończyło się na „medialnym" spotkaniu w urzędzie i pismach do NFZ i konsultanta wojewódzkiego. Miejski ZOZ nie ma warunków, a szpital nie odpowiedział nawet na pisma Funduszu. Pacjentom z Chełma pozostaje tułaczka na leczenie do Lublina.**

O potrzebie utworzenia w Chełmie oddziału onkologicznego, albo przynajmniej jego namiastki, pisaliśmy na naszych łamach wielokrotnie przez ostatnie lata. To były odpowiedzi na prośby naszych Czytelników, rodzin pacjentów, którzy skarżyli się na konieczność tułaczki do Lublina na podanie chemii. Szpital zasłaniał się „odgórnymi" wytycznymi o centralizowaniu ośrodków leczenia w takich miejscach jak np. Centrum Onkologii Ziemi Lubelskiej, albo brakami kadrowymi, przez które nie da się zbudować zespołu do nowego oddziału w Chełmie.

Takich problemów nie maja mieszkańcy Zamościa i Białej Podlaskiej, bo w ich szpitalach są oddziały onkologiczne. A medycy z Lublina, z którymi rozmawialiśmy, przekonywali, że można zbudować zespół i skusić do pracy w Chełmie, ale trzeba chcieć i podjąć rozmowy.

Wydawało się, że presja społeczna poskutkowała, bo na początku ubiegłego roku w dyskusję na temat możliwości utworzenia oddziału onkologicznego w Chełmie włączył się prezydent Chełma **Jakub Banaszek**, który zorganizował spotkanie w tej sprawie m.in. z przedstawicielami NFZ i konsultantem wojewódzkim ds. onkologii. Co prawda szpital w Chełmie jest placówką marszałka województwa, ale miasto ma własny Miejski Samodzielny Publiczny Zakład Opieki Zdrowotnej i to na jego bazie sondowano utworzenie jakiejś formy lokalnej onkologii. W tym samym czasie również dyrekcja chełmskiego szpitala wystąpiła do Narodowego Funduszu Zdrowia i konsultanta wojewódzkiego z pytaniem o możliwość utworzenia takiego oddziału, o warunki, jakie musiałby spełniać i w jaki sposób mógłby być finansowany.

- Lubelski Oddział Wojewódzki analizuje przedmiotową sprawę. Decyzję będziemy podejmować w oparciu o Wojewódzki Plan Transformacji, o Mapę Potrzeb Zdrowotnych, a także o opinię Wojewódzkiego Konsultanta w dziedzinie onkologii - informował nas wówczas lubelski NFZ.

Kluczowa była decyzja konsultanta wojewódzkiego, którym jest pochodzący z Chełma dr **Tomasz Jankowski**. Pacjenci po cichu liczyli na jego przychylność, ale nie tylko dlatego, że sam pracował w naszym szpitalu. Głównie dlatego, że każdy widzi rzeczywistą potrzebę stworzenia miejsca, dzięki któremu pacjenci onkologiczni z Chełma i okolic będą mogli liczyć na pomoc na miejscu. Zwłaszcza, że liczba nowotworów, niestety, rośnie.

Minął prawie rok od tych działań a onkologii w Chełmie nadal nie ma. Czy były to tylko pozorowane działania samorządowców, które ładnie wyglądały w medialnych przekazach?

- Podjęliśmy pewne kroki i rozmowy, ale nie mamy warunków na zbudowanie oddziału - mówi **Mariusz Żabiński**, dyrektor MSPZOZ w Chełmie. - Ani Narodowy Fundusz Zdrowia, ani konsultant wojewódzki nie byli zainteresowanie tworzeniem miejsca, które nie będzie oferowało pełnego zakresu świadczeń onkologicznych. W naszych warunkach mogliśmy jedyne zaproponować świadczenia ambulatoryjne do podania tzw. chemii. Na więcej, tj. na położenia pacjenta na cały dzień, nie mamy nawet warunków lokalowych.

Miejsca na pewno nie brakuje szpitalowi, ale chyba zabrakło chęci do budowania nowego oddziału.

- W odpowiedzi na wniosek szpitala w Chełmie dotyczący możliwości utworzenia oddziału onkologicznego lub innych form świadczenia usług onkologicznych w ramach umowy z NFZ, po otrzymaniu informacji od Konsultanta Wojewódzkiego, Lubelski Oddział Funduszu 8 lipca 2025 r. skierował pismo do szpitala. Poprosiliśmy w nim o przedstawienie rzetelnych informacji dotyczących możliwości realizacji przez szpital świadczeń w zakresie świadczeń onkologicznych, w szczególności dotyczących: kwalifikacji personelu, możliwości apteki szpitalnej (w zakresie przygotowywania leków cytostatycznych), prognozowanej ilości pacjentów oraz spełniania pozostałych wymagań określonych w aktualnie obowiązujących przepisach prawa. Te informacje są niezbędne do wydania przez konsultanta wojewódzkiego opinii w omawianej sprawie. Do chwili obecnej nie otrzymaliśmy od szpitala odpowiedzi - informuje **Małgorzata Bartoszek**, rzecznik prasowa oddziału regionalnego NFZ w Lublinie. **(reb)**

## Fortuna znów zaczyna uśmiechać się do Chełmian?

# Zdrapał 140 000 zł

**W minionym tygodniu w Chełmie ktoś wygrał 140 000 zł. Nagrodę szczęśliwcowi przyniosła zdrapka Extra Linie kupiona 9 lutego w kolekturze Lotto przy ul. Szymanowskiego na osiedlu Słoneczne.**

Tej nagrodzie daleko od rekordowych, które padały w Chełmie, ale od dłuższego czasu Chełmianie nie mieli superszczęścia w grach Lotto. Największą nagrodą, jaka padła dotąd w mieście wynosiła 3 735 832,40 zł - ktoś trafił szóstkę w Lotto 1 lipca 2006 roku. Drugą pod względem wysokości nagrodą było 1 744 626 zł, a trzecią 1 119 463, które padły w Lotto w 2001 roku. Ostatnia milionowa nagroda zdarzyła się w Chełmie 30 listopada 2017 roku - ktoś wygrał dokładnie milion w Lotto Plus. Od tamtej pory najwyższe wygrane to 306 tys. zł z kwietnia 2022 i dwa razy po 195 tys. zł z marca 2021 i marca 2024 r. Ta ostatnia również padła w kolekturze przy Szymanowskiego w Multi Multi Plus. **(rd)**

nowy tydzień tygodnik lokalny
**NOWY TYDZIEŃ. TYGODNIK LOKALNY** Ukazuje się w poniedziałki na terenie powiatów: chełmskiego, krasnostawskiego i włodawskiego
**WYDAWCA:** Grupa Medialna ITM Sp. z o.o. ul. Bramowa 6, 20-111 Lublin, Prezes zarządu - Marcin Futyma
**REDAGUJE ZESPÓŁ:** redaktor naczelny - Marcin Futyma, zastępca redaktora naczelnego - Piotr Morlewski; dziennikarze - Bogumił Fura, Magdalena Hawryluk, Karol Garbacz, Katarzyna Głaz, Bogumił Mikulski e-mail: redakcja@nowytydzien.pl
**DZIAŁ REKLAM I OGŁOSZEŃ:** Bożena Weremko - kierownik e-mail: reklama@nowytydzien.pl
**DRUK:** ZPR Media S.A., ul. Jubilerska 10a, 04-190 Warszawa
**Redakcja / Biuro reklam i ogłoszeń: 22-100 Chełm, ul. Lwowska 14 (II p.) tel. 82 565 44 44**
/redakcja nie ponosi odpowiedzialności za treść ogłoszeń i reklam/

**PRENUMERATA realizowana przez POCZTĘ POLSKĄ S.A.:**
Zamówienia prenumeraty „Nowego Tygodnia" można składać
• na stronie internetowej: **prenumerata.poczta-polska.pl**
• w każdym urzędzie pocztowym lub u listonosza.

**PRENUMERATA realizowana przez GARMOND PRESS:**
Zamówienia na prenumeratę można składać przez stronę internetową **www.poczyta.pl** z odbiorem w wybranej placówce pocztowej. Ewentualne pytania prosimy kierować na adres e-mail: **prenumerataprasy@poczyta.pl** lub dzwoniąc pod numer 12 422 14 85 w dni powszednie w godzinach 8-18. Koszty połączenia według taryfy operatora.

**Informacja dla Ogłoszeniodawców (osób fizycznych) i Uczestników konkursów**
Administratorem Państwa danych osobowych jest Grupa Medialna ITM Sp. z.o.o. (adres: ul. Bramowa 6, 20-111 Lublin). Podanie danych osobowych jest dobrowolne. Celem przetwarzania danych osobowych jest realizacja świadczonych przez Administratora usług oraz cele marketingowe. Podstawą przetwarzania danych osobowych jest zgoda osoby, której dane dotyczą. Odbiorcami danych osobowych mogą być podmioty współpracujące z administratorem. Osoba, której dane osobowe dotyczą, ma prawo wycofania zgody w dowolnym momencie. Dane osobowe będą przetwarzane przez czas niezbędny do realizacji celu, w jakim są przetwarzane. Osoba, której dane osobowe dotyczą, ma prawo do żądania od Administratora dostępu do swoich danych osobowych, ich sprostowania, usunięcia lub ograniczenia przetwarzania, prawo przenoszenia danych osobowych oraz prawo wniesienia skargi do organu nadzorczego - Prezesa Urzędu Ochrony Danych Osobowych.
Szczegóły zamieszczone są w *Polityce prywatności* na stronie internetowej - www.nowytydzien.pl



eprasa.pl f8da37af25

ZWROT EKSPERT
USŁUGI FINANSOWE
Spłacasz kredyty ?
Sprawdź BEZPŁATNIE, czy da się płacić taniej
Chełm, ul. Zachodnia 43
(wyłącznie po umówieniu się)
NAWET 50 % NIŻSZA RATA !
510 441 307
www.zwrotekspert.pl
obsługujemy całe województwo lubelskie
dojeżdżamy do klienta

Sąsiedzi nie dowierzają, że to był zwyczajny, nieszczęśliwy wypadek

# Tragedia pełna wątpliwości

**Mieszkańcy gminy Hańsk wciąż nie mogą otrząsnąć się z traumy po wydarzeniach w Kulczynie Kolonii, gdzie pod koniec stycznia br. na drodze śmiertelnie potrącony został 54-letni Mariusz G. Na jaw wychodzą nowe, niepokojące fakty, mogące mieć związek z tragicznym zdarzeniem.**

Do tragedii doszło w poniedziałkowy wieczór (26 stycznia), gdy 54-letni **Mariusz G.** -poruszający się w odblaskowej kurtce, rowerem, prawidłową stroną drogi - został uderzony przez rozpędzonego Opla Astrę. Za kierownicą - jak się później okazało - siedział 32-letni **Seweryn T.**, obecny dobry znajomy byłej żony ofiary. Na fotelu pasażera znajdował się 25-letni **Michał G.** - syn potrąconego rowerzysty. Obaj mężczyźni byli pijani; Seweryn T. miał ponad 2, a Michał G. ponad 2,5 promila alkoholu w organizmie. Uciekli z miejsca wypadku, nie udzielając ofierze pomocy. Zatrzymani zostali jeszcze tego samego wieczora. Rozbite auto, które potrąciło Mariusza G., policjanci znaleźli na jednej z posesji w gminie Hańsk.

Tyle wynika z oficjalnych ustaleń, choć bliscy ofiary uważają, że w samochodzie podróżowały jeszcze inne osoby. Najbardziej jednak uderzającym aspektem sprawy było zachowanie 25-letniego syna ofiary. Mimo że sprawca nie zatrzymał się, by udzielić pomocy konającemu człowiekowi, Michał G. początkowo uczestniczył w ucieczce z miejsca zdarzenia i dopiero niedługo później wrócił na miejscu wypadku. Według naszych nieoficjalnych ustaleń, to on powiadomił policję. Jak twierdzą mieszkańcy, którzy pojawili się na miejscu tragedii, jego zachowanie było dziwne. Owszem, był pod silnym wpływem alkoholu, ale o zdarzeniu, w którym zginął jego ojciec miał opowiadać bez okazywania większych emocji. - To nie jest normalne zachowanie, dlatego śledczy powinni szczegółowo wyjaśnić okoliczności tej tragedii, nie tylko pod kątem nieszczęśliwego wypadku pod wpływem alkoholu - mówią, prosząc o anonimowość.

## Konflikty w tle tragedii

Relacje świadków malują skomplikowany obraz relacji między Sewerynem T., Mariuszem G., byłą żoną Mariusza G. i ich synem Michałem G. Tragicznie zmarły, opisywany jako dobry, spokojny człowiek, miał być wcześniej zastraszany przez Seweryna T., który miał mu grozić, chcąc wymusić na nim zameldowanie w swoim miejscu zamieszkania. W gminie huczy też od plotek o wcześniejszych wybrykach Michała G. i Seweryna T., którzy mieszkali wspólnie z byłą żoną Mariusza G. w jego domu. Michał G. i Seweryn T. nie cieszą się dobrą opinią, mieli na koncie wspólne pobicie w Dubecznie oraz problemy z alkoholem.

Wersja o nieszczęśliwym wypadku jest poddawana w wątpliwość m.in. przez brak śladów hamowania na czarnej szosie oraz fakt, że Mariusz G., jadąc rowerem, był doskonale widoczny - miał na sobie kurtkę odblaskową, elementy odblaskowe na rowerze oraz latarkę na szyi, co widać na nagraniach, jakimi dysponuje jego rodzina. Kierujący, nawet będąc pod wpływem alkoholu, musiał widzieć rowerzystę z daleka. Pojawiają się więc domysły, że sprawcy mogli chcieć nastraszyć 54-latka, a sytuacja pod wpływem promili i brawury wymknęła się spod kontroli.

Prokuratura przedstawiła zarzuty jedynie kierującemu Oplem Sewerynowi T., któremu grozi do 20 lat więzienia, ale w kręgu jej zainteresowania są również partnersko-rodzinne relacje, jakie istniały między uczestnikami tego zdarzenia i ich ewentualny wpływ na tragiczne zdarzenie. **(bm)**

Krystyna
BIURO USŁUG TURYSTYCZNYCH
• Wczasy i wycieczki zagraniczne, duży wybór w ciągłej sprzedaży
• Promocje - zima 2025/2026
• Wczasy krajowe
• Kolonie i obozy dla dzieci i młodzieży
• Bilety autokarowe, samolotowe i promowe komunikacji międzynarodowej
Oferty na najnowszej stronie www.krystyna.info
Szczegóły w Biurze KRYSTYNA - Chełm, ul. Lwowska 13A (naprzeciwko pawilonu Chrobry) od poniedziałku do piątku od godz. 9:00 do 17:00 w soboty od godz. 10:00 do 14:00 lub pod nr telefonu 82 565 46 37.
e-mail biuro@krystyna.info tel. 82 565 46 37
Dla naszych Klientów oferujemy bezpłatne miejsce parkingowe vis a vis biura

Work Centre BIUROPRACY
PRACA W HOLANDII
PRODUKCJA LOGISTYKA
OGRODNICTWO ROLNICTWO
533 966 678 533 111 037
WORK CENTRE SP. Z O.O., UL. KOŚCIUSZKI 24/4, 22-600 TOMASZÓW LUBELSKI
www.workcentre.com.pl

KURCZĘTA ODCHOWANE
• Kurki
• Kogutki
• Brojlery
Sprzedaż od marca 2026 r.
Powyżej 50 szt. transport gratis
+ 20 kg paszy dla zamawiającego
Ferma Drobiu Łowcza
Zembrzycki Gabriel
tel. 604 28 32 32

HURTOWNIA ELEKTRYCZNA
ARNO
Krasnystaw, ul. Miodowa 3, tel. 82 576 67 89
INSTALACJE FOTOWOLTAICZNE
• Inwertery
• Panele
• Akcesoria
energia ze słońca

VANDORUM
Zamieszkaj u siebie w centrum miasta

Biuro Sprzedaży - Lwowska 24, 22-100 Chełm, tel. 518 910 277
slonecznyzakatek.pl

RADIO TAXI FINO 196-22
605 102 222
Zamawiasz bezpłatnie: 800 202 802
TAXI POLSKA 19 100
OGÓLNOPOLSKA SIEĆ TAXI
ZAMÓW TAXI
JEDEN NUMER CAŁA POLSKA 19 100
U NAS ZAPŁACISZ KARTĄ

KASY I DRUKARKI FISKALNE
• Tanie
• Proste
• Małe
• Niezawodne
• Gwarancja
TYLKO U NAS! SERWIS FABRYCZNY ELZAB
OD RĘKI: ELZAB 1969
POSNET • NOVITUS • INNOVA
certyfikat podpisu elektronicznego
BOX PLAN
Chełm, ul. ORLICZ-DRESZERA 5
82 565 31 91
www.boxplan.pl



eprasa.pl f8da37af25

## CHEŁM. Miasto analizuje, mieszkańcy już mówią „nie”

# Na osiedlu „zapachniało” niepokojem

**Urząd Miasta Chełm wszczął postępowanie w sprawie wydania tzw. decyzji środowiskowej dla inwestycji polegającej na zbieraniu i przetwarzaniu odpadów przy ul. Wygon. Wniosek o wydanie zgody na realizację przedsięwzięcia złożyła spółka Eco Asphalt z Warszawy. Mieszkańcy już zapowiadają protesty i zwołują w tej sprawie zebranie na dziś, poniedziałek 16 lutego, w SP nr 3 o godz. 17.00.**

Jak wynika z opublikowanego zawiadomienia, sprawa dotyczy działki nr 7/5, przy ul. Wygon 52B. Strony postępowanie mogą zapoznać się z dokumentacją w Wydziale Ochrony Środowiska Departamentu Komunalnego Urzędu Miasta Chełm (ul. Wołyńska 57C). Uwagi i zastrzeżenia można składać pisemnie, kierując korespondencję na adres Departamentu Komunalnego (ul. Lubelska 65, 22-100 Chełm), ustnie - do protokołu w siedzibie wydziału przy ul. Wołyńskiej 57C, a także za pośrednictwem elektronicznej skrzynki podawczej na platformie ePUAP.

Zgodnie z przepisami ustawy o udostępnianiu informacji o środowisku, stroną postępowania jest wnioskodawca oraz właściciele nieruchomości znajdujących się w obszarze oddziaływania planowanego przedsięwzięcia.

„W wariancie zaproponowanym przez wnioskodawcę, z zastrzeżeniem art. 81 ust. 1 przez obszar ten rozumie się przewidywany teren, na którym będzie realizowane przedsięwzięcie, oraz obszar znajdujący się w odległości 100 m od granic tego terenu; działki, na których w wyniku realizacji, eksploatacji lub użytkowania przedsięwzięcia zostałyby przekroczone standardy jakości środowiska lub działki znajdujące się w zasięgu znaczącego oddziaływania przedsięwzięcia, które może wprowadzić ograniczenia w zagospodarowaniu nieruchomości, zgodnie z jej aktualnym przeznaczeniem” - czytamy w zawiadomieniu.

Niepokój wobec planów inwestora wyrażają mieszkańcy okolicznych ulic, m.in. Wygonu, Ceramicznej, Bursztynowej, Judyma oraz tamtejsi działkowcy. Obawiają się pogorszenia warunków życia, wzrostu hałasu i zapylenia, a także możliwego wpływu instalacji na glebę i wody gruntowe. W najbliższy poniedziałek, 16 lutego, o godz. 17, w Szkole Podstawowej nr 3 odbędzie się zebranie mieszkańców os. Rejowiecka w tej sprawie.

Zapytaliśmy urząd, o to jakie rodzaje odpadów inwestor zamierza przetwarzać oraz czy planowana instalacja jest zgodna z zapisami Miejscowego Planu Zagospodarowania Przestrzennego. Magistrat poinformował, że obecnie prowadzona jest analiza zgodności lokalizacji przedsięwzięcia z obowiązującym planem. Od jej wyników zależy dalszy tok postępowania administracyjnego.

Do tematu wrócimy. **(w)**

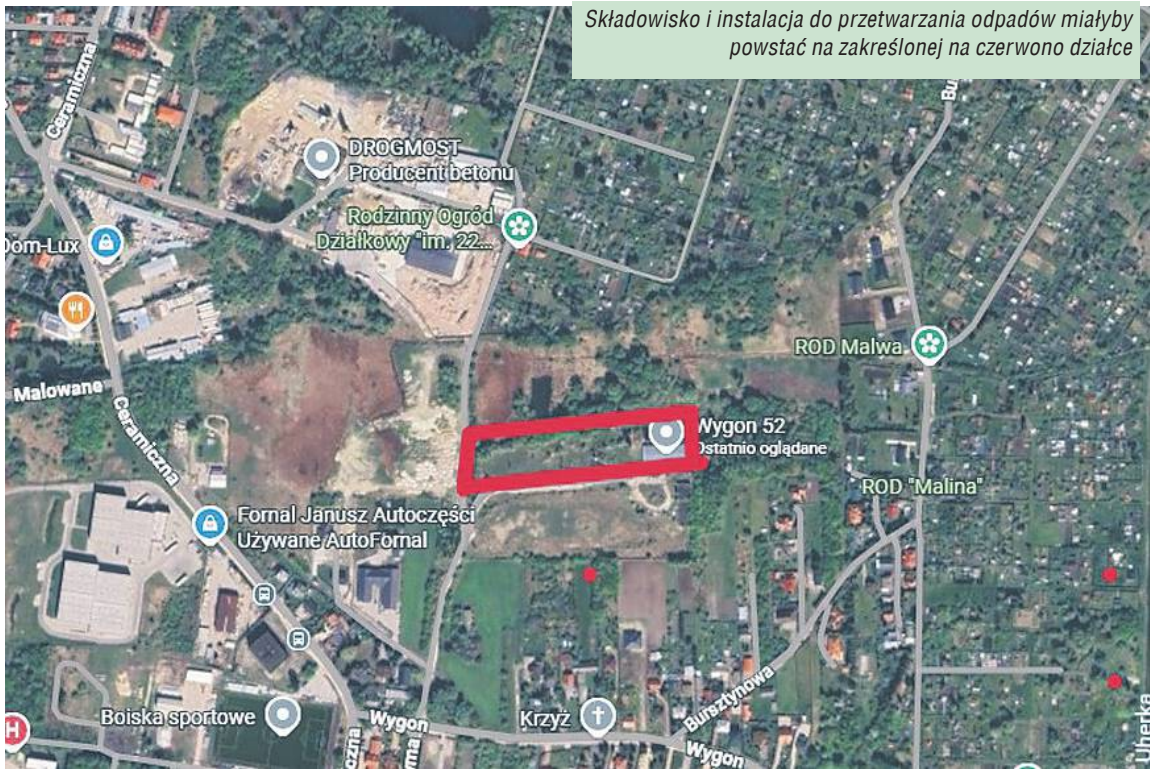


*Składowisko i instalacja do przetwarzania odpadów miałyby powstać na zakreślonej na czerwono działce*


## Dziękuję od „Dziękuję”

Paniom Pracownicom Biedronki
przy al. Armii Krajowej 13 w Chełmie,
a w szczególności Pani Anecie G.,
oraz Kościołowi Baptystów w Chełmie
serdecznie dziękuję za wsparcie duchowe, dobre słowo
oraz modlitwę, gdy tego potrzebowałem.
Państwa bezinteresowna pomoc
pozwoliła mi przetrwać zły czas.

Ivan Shyshuta „Dziękuję”

*Życzenia urodzinowe to piękna tradycja.*

Z okazji 75. urodzin siostrze

***Zuzannie Dec***

życzymy zdrowia, szczęścia,
masy uśmiechów, mnóstwa miłości
i niezliczonych chwil
pełnych radości.

*100 lat, siostro!*

Bracia Dziodek,
Marek i Wojtek


## CHEŁM. Tydzień Pomocy Osobom Pokrzywdzonym Przstępstwem

# Prokuratorzy służą rada

W ramach corocznego Tygodnia Pomocy Osobom Pokrzywdzonym Przestępstwem, który w tym roku odbędzie się od 16 do 20 lutego, w siedzibie Prokuratury Rejonowej w Chełmie (ul. Sienkiewicza 20) prokuratorzy będą udzielać ofiarom przestępstw bezpłatnych informacji - zarówno bezpośrednio, jak i telefonicznie - na temat przysługujących im praw i uprawnień.

16 lutego - dyżur pełnić będzie prokurator **Anna Misiorowska-Arska** (p. 211, 82 562 94 55), 17 lutego - prokurator **Patryk Żydaczewski** (p. 302, tel. 82 562 94 60), 18 lutego - prokurator **Anna Misiorowska-Arska** (p. 211, 82 562 94 55), 19 lutego - asesor **Ewelina Oleszek-Mazurek** (p. 212, tel. 82 562 94 56) i 20 lutego - prokurator **Patryk Żydaczewski** (p. 302, 82 562 94 60). **(opr. w)**

# CHEŁM. Można urwać koło. Dziury szybsze od drogowców

**Kierowcy od kilkunastu dni muszą wykazywać zdwojoną czujność - po siarczystych mrozach na naszych drogach pojawiły się nowe dziury. I nie chodzi tu o drobne ubytki, ale głębokie i powiększające się z dnia na dzień wyrwy, w których można urwać koło, a gwałtownie omijając spowodować kolizję.**

*Tak wyglądają dziury na Ceramicznej/Szpitalnej*

Chełmscy kierowcy przez cały ubiegły tydzień alarmowali nas o nowych dziurach, często przysyłając ich zdjęcia. Zaczęło się od wyrw na al. Armii Krajowej, naprzeciwko stacji paliw Shell, między Shellem a światłami na skrzyżowaniu z ul. Ogrodową i nieopodal, na końcu zatoki autobusowej naprzeciwko Biedronki. Z tymi ubytkami, na co również zwrócili uwagę kierujący, służby drogowe szybko sobie poradziły, ale co i rusz „wychodziły” nowe. Głęboka na 20 centymetrów, olbrzymia wyrwa pojawiła się na ulicy Popiełuszki na wysokości wjazdu na Plac Kupiecki, „krater”, jak to określił jeden z Czytelników, powstał na ul. Ceramicznej, mniej więcej przy byłej myjni samochodowej i skręcie na SOR. Kierowcy alarmowali też o podziurawionym prawym pasie ulicy Ogrodowej, ubytkach na Prusa - wzdłuż Borku, na Fabrycznej (ta ulica przejdzie niebawem gruntowną przebudowę), Hrubieszowskiej i Lutosławskiego.

Trzeba być czujnym w całym mieście, ale również na pozostałych drogach, bo dziury „wyszły” nawet na ekspresowej drodze nr 12/17 czy krajowej drodze nr 12 między Piaskami a Chełmem i nie ma szans, by drogowcy nadążyli z ich łataniem. Pozostaje jeździć wolniej i ostrożniej. Rd

*Taka dziura od początku ubiegłego tygodnia jest na ulicy Popiełuszki w Chełmie*



eprasa.pl f8da37af25

**CHEŁM.** Jedni w mróz zamykają szkoły, inni wymieniają okna

# Silny mróz nie przeszkadzał w remoncie?

**Przed kilkunastoma dniami z powodu silnych mrozów w Polsce zamknięto kilkaset szkół. A w Chełmie taka pogoda nie przeszkadzała w wymianie okien. - Nie można było z tym poczekać chociaż do ferii? - pytali zaskoczeni rodzice uczniów „Ósemki"?**

Mrozy dały się ostatnie wszystkim we znaki. Temperatury spadały poniżej minus 20 stopni. Było tak zimno, że stanęły wodorowe autobusy w Chełmie, a w województwie i całym kraju odwołano zajęcia w kilkuset szkołach.

- Tymczasem w budynku Szkoły Podstawowej nr 8 w Chełmie w takie mrozy wymieniano okna - mówili zaskoczeni rodzice. - Szkoła pamięta późnego Gierka, oczywiście wymaga remontu i oczywiście trzeba jak najszybciej wymienić nieszczelne okna, przez które ucieka ciepło i dostaje się zimne powietrze. Ale czy nie można było poczekać z wymianą? Zwłaszcza w szatniach, z których korzystają dzieci, a które przez to musiały zostać zamknięte. Dzieciaki w mrozy chodziły poubierane na cebulkę, a niektóre w narciarskich strojach. Rodzice dostali od wychowawcy dzień przed wymianą okien informację na grupie internetowej, że nie wiadomo, gdzie będzie szatnia. Dzieci musiały nosić te ubrania.

Rodzice dziwili się, że z pracami nie poczekano do ferii, gdy szkoła będzie pusta. Wymiana okien trwa sukcesywnie od ponad miesiąca. Czy konieczne było ich wymieniani także w największe mrozy? Być może wynikało to z harmonogramu prac, umowy z wykonawcą lub innych okoliczności. Jakich? Niestety z dyrekcją szkoły, pomimo wielu prób nie udało nam się porozmawiać. Czekamy na pisemną odpowiedź. **(reb)**

Sprzeciw jak wołanie na puszczy?

# Sąd i SKO nie chcą spalarni w Lublinie, ale w Chełmie im nie przeszkadza

**W Lublinie SKO i WSA uchylają decyzje władz miasta, pozwalające na budowę spalarni odpadów. A w Chełmie jest odwrotnie - SKO a potem WSA uchyla decyzje, które tę inwestycję wstrzymywały. Mieszkańcy pytają, po czyjej stronie stają instytucje, do których zwracają się o pomoc.**

Przeciwnikom budowy spalarni odpadów medycznych i weterynaryjnych w Chełmie kończą się możliwości blokowania inwestycji. Najpierw Samorządowe Kolegium Odwoławcze uchyliło decyzję prezydenta, który odmówił wydania decyzji o uwarunkowaniach dla przedsięwzięcia a potem Wojewódzki Sąd Administracyjny, bez rozpatrywania argumentów odrzucił zażalenie przeciwników spalarni (Towarzystwa Na Rzecz Ziemi z Oświęcimia i Spółdzielni Mleczarskiej Bieluch) na decyzję SKO. Pozostała ostatnia deska ratunku, tj. kasacja w Naczelnym Sądzie Administracyjnym. Strony czekają na uzasadnienie „wyroku" z WSA, aby móc podjąć tę ostatnią formalną potyczkę przeciwko spalarni.

Przeciwnicy drażliwej inwestycji pytają jednocześnie, dlaczego SKO i WSA nie widzą nic złego w spalarni w Chełmie, ale te same instytucje w Lublinie opowiedziały się za mieszkańcami. Przy planach budowy spalarni odpadów przez spółkę CNT powiązaną z biznesmenem **Zbigniewem Jakubasem**, lubelskie SKO uchyliło wydaną przez miasto decyzję środowiskową. A wcześniej WSA unieważniło decyzję środowiskową dla spalarni, którą chciała budować spółka Kom-Eko.

- Tam państwowe instytucje stanęły po stronie społecznej, uwzględniając zastrzeżenia mieszkańców oraz stowarzyszeń m.in. Towarzystwa Na Rzecz Ziemi, które występuje jako strona w sprawie spalarni w Chełmie. Dlaczego w przypadku spalarni z Chełma, której także nie chcą mieszkańcy i sąsiednie firmy, m.in. produkujące żywność, instytucje są głuche na ten głos? Dlaczego nie przyjmują argumentów i opracowań specjalistów, którzy wskazują, że teren przy Towarowej nie dopuszcza budowy spalarni odpadów? - pytają nasi Czytelnicy.

Przeciwnicy spalarni już wcześniej pytali czy to przychylność miasta dla inwestora, który kupił nieruchomość od likwidowanego Miejskiego Przedsiębiorstwa Robót Drogowych przy ul. Towarowej i „wkradł" się w łaski, sponsorując miejskie imprezy i kluby sportowe.

- Negatywna decyzja środowiskowa wydana przez miasto na podstawie sprzeciwu mieszkańców tylko na chwilę odwlekła inwestycję, bo z góry można było założyć, że SKO ją uchyli - uważają przeciwnicy spalarni.

W uzasadnieniu SKO rzeczywiście wskazało, że miasto nie może odmówić wydania decyzji środowiskowej na podstawie jedynie sprzeciwu mieszkańców - a głównie na to powoływał się prezydent w decyzji odmownej. Przeciwnicy inwestycji od początku podnoszą, że spalarnia nie jest zgodna z miejscowym planem zagospodarowania przestrzennego i dlatego nie może być pozytywnej decyzji dla budowy. Ale urząd takich przeszkód nie widzi. Zobaczy je NSA?

- Czekamy cały czas na uzasadnienie odrzucenia naszego zażalenia z WSA, które nie dopuściło dowodów w postępowaniu. Będziemy się odwoływać od tej decyzji do Naczelnego Sądu Administracyjnego. Podobnie zrobi zapewne SM Bieluch - mówi **Piotr Rymarowicz**, prezes Towarzystwa na Rzecz Ziemi. **(reb)**

eprasa.pl f8da37af25

Najtaniej w Chełmie!
Sprawdź naszą APLIKACJĘ
EKO TAXI 1,80 zł/km
EKOTAXI
82 540 80 00
- PŁATNOŚĆ KARTĄ W KAŻDEJ TAKSÓWCE
- PRZEJAZDY BEZGOTÓWKOWE DLA FIRM
- APLIKACJA DLA KLIENTÓW
- ZAKUPY, HOLOWANIE, ODPALANIE AUTA

PELLET DRZEWNY
Producent
HURT I DETAL
BRYKIET DRZEWNY
KORA SOSNOWA
www.grafpellet.pl telefon: 509 311 488
e-mail: biomass.produkcja@gmail.com

Zaufanie i bezpieczeństwo
seris konsalnet seris.pl
Chełm, ul. Wojsławicka 10 D
+48 662 165 541

KUPIĘ MIESZKANIE ZA GOTÓWKĘ
DO REMONTU
BEZ DODATKOWYCH KOSZTÓW
SZYBKA I PEWNA TRANSAKCJA
ZA GOTÓWKĘ
tel. 512 392 940

CZYSTE POWIETRZE
DOCIEPLENIA BUDYNKÓW
MALOWANIE ELEWACJI
FIRMA LOKALNA
SPEC-BUD tel. 607 452 099

## GMINA DOROHUSK. PKP cały czas modernizuje

# Z szerokiego toru schodzą na normalny

**Zakończyła się przebudowa fragmentu szerokotorowej linii kolejowej łączącej Chełm z przejściem granicznym w Dorohusku. Teraz rozpocznie się remont odcinka normalnotorowego na samej granicy.**

Remont fragmentu linii szerokotorowej łączący Naftobazę w Zawadówce i Chełm z polsko-ukraińskim przejściem granicznym w Dorohusku rozpoczął się w 2024 roku. Inwestycja, którą realizowała PKP PLK obejmował przede wszystkim odcinek Dorohusk - Wólka Okopska oraz stację w Wólce Okopskiej. Prace były prowadzone także na czterech obiektach inżynierskich i jednym przejeździe kolejowo-drogowym. Kolei zależało na zwiększeniu dopuszczalnych nacisków na oś, bo to istotny parametr w kontekście międzynarodowego ruchu towarowego. Prace zakończyły się pod koniec 2025 roku. A teraz. - Inwestycję o wartości 23 mln zł sfinansowano z budżetu państwa. Wykonawcą było Pomorskie Przedsiębiorstwo Mechaniczno-Torowe - informowała Dorota Szalacha z Zespołu Prasowego PKP Polskich Linii Kolejowych dla portalu rynek-kolejowy.pl.

PKP PLK zapowiada kolejne prace, tym razem w obrębie samego przejścia granicznego. Do remontu idzie fragment linii normalnotorowej. Kolejarze zawarli już umowę z wykonawcą tj. firmą PPMT. A koszt planowanej inwestycji to ponad 1,6 mln zł. Prace zakładają wymianę podkładów strunobetonowych oraz roboty towarzyszące na linii nr 7 Dorohusk - most na rzece Bug. Zakończą się w czerwcu br. A w przyszłości znacznie większe prace czekają fragment linii Dorohusk - Jagodzin. Zadanie, przygotowywane w ramach porozumienia z kolejami ukraińskimi i przy wykorzystaniu unijnego dofinansowania, obejmie m.in. przygotowanie koncepcji zagospodarowania terenu przejścia.

**(reb, źródło: rynek-kolejowy.pl)**

## CHEŁM. Przybędzie mieszań

# Nowa inwestycja przy Połanieckiej

**Przy ulicy Połanieckiej w Chełmie powstanie kolejny blok. Niewielką inwestycję realizuje firma, która stawiała Chełmskie Widoki - kameralny apartamentowiec przy ul. Hrubieszowskiej. Niektórzy są zaskoczeni, że na niewielkiej działce na przeciwko „Ósemki" uda się zmieścić blok. Inni boją się o miejsca parkingowe, których bardzo w okolicy brakuje.**

O tym, że deweloperzy widzą potencjał Chełma piszemy od dawna. A widać to na placach budowy. Jest kilka świeżo zakończonych inwestycji, kilka jest w trakcie realizacji, a niektóre lada moment startują. Do budowy nowego, niewielkiego bloku przygotowuje się właściciel działki przy ul. Połanieckiej. Firma VIA Połaniecka planuje postawić tam trzypiętrowy blok z siedemnastoma mieszkaniami (od 29 do 65 mkw.), pięcioma garażami w budynku i dwunastoma miejscami postojowymi. Dla niektórych chełmian lokalizacja inwestycja była lekkim zaskoczeniem. Nie spodziewali się, że na osiedlu Kościuszki, naprzeciwko Szkoły Podstawowej nr 8, na tak niewielkiej działce uda się zmieścić kolejny blok. Martwią się też o miejsca parkingowe, których przy Połanieckiej od lat brakuje.

Nieruchomość rzeczywiście nie jest duża, bo to 14 arów, ale i sam blok nie jest duży. Za to lokalizacja w funkcjonującym od lat osiedlu, w pobliżu żłobka, przedszkola, szkoły z basenem, budującym się kortami tenisowymi i parku, który przechodzi właśnie rewitalizację będzie niewątpliwym atutem.

Budynek stawiają przedsiębiorcy, którzy wcześniej wybudowali Chełmskie Widoki - kameralny apartamentowiec przy Hrubieszowskiej. Ta inwestycja wyróżniała się na tle standardowych bloków stawianych przez lata w Chełmie m.in. jakością wykończenia i użytymi materiałami. Inwestorzy zapowiadają kilka ciekawych rozwiązań także przy Połanieckiej. Nie będzie np. tradycyjnych kawalerek, bo najmniejsze 29-metrowe mieszkania będą miały po dwa pokoje. Każde z mieszkań będzie miało balkon (od 4,2 mkw. do prawie 12 mkw.) a także komórkę lokatorską, która nie będzie znajdować się w piwnicy, tylko pod ręką, na każdej kondygnacji. Mieszkania zamiast grzejników, które zabierają powierzchnię i czasami przeszkadzają w ustawieniu mebli, będą miały ogrzewanie podłogowe, a także gotową instalację do podłączenia klimatyzacji. Na zewnątrz znajdzie się też wiata na rowery. - W tej chwili przygotowujemy teren pod budowę. A inwestycję planujemy oddać do użytku w połowie przyszłego roku - mówi **Tomasz Teodorowicz** z firmy VIA Połaniecka.

Ceny mają startować od 9200 zł za metr kwadratowy. Ale przewidziano przedsprzedaż ze sporymi rabatami.

Do budowy nowych bloków przygotowuje się także lubelski deweloper firma Vikana, która kupiła działkę od Chełmskiej Spółdzielni Mieszkaniowej przy ul. Karłowicza. Pod koniec minionego roku firma wystąpiła o pozwolenie na budowę trzech bloków. Na ukończeniu jest blok przy Reformackiej, a w trakcie budowy niewielki budynek wielorodzinny między ulicami Zacisze a Waśniewskiego. Jest też kilka inwestycji poza centrum Chełma - m.in. w okolicach ul. Rejowieckiej, Szpitalnej, Żarnowskiego. **(reb)**

## CHEŁMSKIE Warto było?

# Z ronda za kratki

**Kierowca, który dachował na rondzie w Horodyszczu i omal nie zabił pasażera, miał dwa promile alkoholu i dożywotni zakaz prowadzenia pojazdów. Spędzi trzy miesiące spędzi w areszcie. Warto było?**

Do wypadku doszło w nocy 19 stycznia na jednym z rond przy węźle budowanej obwodnicy Chełma w Horodyszczu koloni. Kierujący osobowym stracił panowanie nad autem, dachował i uderzył w skarpę. Poważne obrażenia odniósł 35-letni pasażer auta. Za to samemu sprawcy, który jak się później okazało był pijany, nic się nie stało. 37-latek to mieszkaniec gminy Chełm, który wydychał 2 promile alkoholu. - Mężczyzna posiada dożywotni zakaz prowadzenia pojazdów - informowała tuż po wypadku młodsza aspirant Angelika Głąb-Kunysz z KMP w Chełmie. - Razem z nim podróżował 35-letni mężczyzna, który z obrażeniami ciała trafił do szpitala. 37-latek został zatrzymany i obecnie przebywa w policyjnym areszcie. Po jego wytrzeźwieniu zostaną wykonane dalsze czynności procesowe. Prokuratura postawiła mu zarzuty, a sąd zastosował wobec kierowcy trzymiesięczny areszt. **(reb)**



eprasa.pl f8da37af25

## GMINA CHEŁM

# Chcesz zamieszkać w SIM? Składaj wniosek

**Gmina Chełm rozpoczęła nabór wniosków na najem lokali, które zostaną wybudowane w Pokrówce w ramach Społecznej Inicjatywy Mieszkaniowej. Chętni mają czas na złożenie wniosków do 13 marca. Będzie duże zainteresowanie?**

Pod koniec stycznia rada gminy Chełm ustaliła kryteria i zasady naboru wniosków na najem mieszkań budowanych w ramach SIM. Wnioski rodzin, które ubiegają się o wynajęcie mieszkania będą oceniane i punktowane na podstawie przyjętych kryteriów. Preferowane mają być rodziny z dziećmi (2 pkt. za każde dziecko), które nie mają własnego mieszkania (5 pkt.), wynajmują lokal mieszkalny od gminy i zobowiążą się do rozwiązania umowy (3 pkt.). Dodatkowe dwa punkty otrzymają rodziny, w których jest osoba z orzeczeniem o niepełnosprawności. Ale punkty można także zdobyć za to, że jest się podatnikiem z gminy Chełm lub gdy w skład gospodarstwa domowego wchodzi osoba samotnie wychowująca dziecko lub osoba starsza (w rozumieniu ustawy o osobach starszych). Punktowane jest także posiadanie dawnej książeczki mieszkaniowej.

Samorząd wybuduje dwa bloki przy ulicy Gminnej i Wiosennej w Pokrówce, w której znajdzie się 87 mieszkań i trzy lokale usługowe. Rozpoczęcie inwestycji poprzedziły spotkania z mieszkańcami - potencjalnymi najemcami. Zainteresowanych nie brakowało, bo inwestycja gminy ma wielki atut, czyli lokalizację blisko miasta i możliwość dojścia do pełnej własności. Czy będą składać podania? Rozpoczęcie budowy zaplanowane jest na przełomie III i IV kwartału tego roku. **(reb)**

## POWIAT CHEŁMSKI. Ile powiat przeznaczył na imprezy kulturalne w 2026 roku?

# Ręka w górę, powiat się bawi!

**Wiadomo już ile powiat chełmski zaplanował na organizację imprez kulturalnych i sportowych w 2026 roku. Tradycyjnie gros pieniędzy pójdzie na Powiatowy Dzień Kobiet, galę zasłużonych dla powiatu, dożynki oraz powiatowy opłatek, który nie cieszył się już tak dużą frekwencją jak w poprzednich latach.**

Starosta chełmski przyzwyczaił już wszystkich, że nie szczędzi na imprezy. A jeżeli odbywają się w roku wyborczym to tym bardziej. Tak było przy okazji powiatowego opłatka i Powiatowego Dnia Kobiet, które wypadły tuż przed wyborami w 2024 roku. Opozycja pokazywała wtedy, że z publicznych pieniędzy wydaje się ogromne kwoty na imprezy, żeby przymilić się wyborcom. Większe niż chociażby na powiatowe dożynki, które wypadły już po wyborach.

W 2024 roku starosta wydał na Powiatowe Spotkanie Opłatkowe 38 tys. zł a na Dzień Kobiet ponad 74 tys. zł. 35 tys. zł kosztowała gala Zasłużony dla Powiatu Chełmskiego a tylko 10 tys. zł zapisano na dożynki powiatu. Więcej niż na dożynki, bo 17,5 tys. zł, zaplanowano na jubileusze i artystów i twórców ludowych. W 2024 roku sporo zaplanowano też na imprezy na terenie gminy Wierzbica, której wójtem była żona starosty: 5000 zł na plener malarsko-rzeźbiarski, 3000 zł na Niedziele Wielkich Polaków, 4000 zł na koncert patriotyczny w SP w Wierzbicy, 8000 zł na „Wielka kulturę pod strzechą", czyli łącznie 20 tys. zł. Większość tych imprez odbyła się także przed wyborami.

A ile w bieżącym roku powiat zamierza wydać na imprezy? No cóż Wierzbica, w której już nie rządzi żona starosty, dostanie tylko 3 tys. zł na organizowany od lat międzynarodowy plener. Więcej, bo 5 tys. zł, dostanie na plener w Dubience Stowarzyszenie Twórcze Pasja w Chełmie.

Na powiatowy opłatek z koncertem noworocznym, który odbył się w styczniu w miejskiej hali sportowej w Chełmie, powiat zaplanował 55 tys. zł. 60 tys. zł ma kosztować kolejna impreza tj. Powiatowy Dzień Kobiet. W czerwcu w Nowinach odbędzie się Powiatowy Festiwal Piosenki Biesiadnej, na który zaplanowano 18 500 zł, a w listopadzie Gala Zasłużony dla Powiatu Chełmskiego, na którą zapisano 24,5 tys. zł. Najwięcej, bo 80 tys. zł, mają kosztować w tym roku dożynki

## GMINA WOJSŁAWICE. Kampania w toku

# Kandydaci ruszyli po głosy

**Do wyborów wójta gminy Wojsławice zostało niespełna sześć tygodni, a kampania nabiera coraz większego tempa. Kandydaci ruszyli w teren, rozdają ulotki, biorą udział w spotkaniach i promują się w mediach społecznościowych. Są obietnice, deklaracje współpracy i wizje rozwoju. Już na tym etapie niespodziewanie pojawiły się jakieś złe emocje. Kandydujący na wójta Jędrzej Halerz zarzucił nam na swoim facebooku, że kłamiemy, że nasz artykuł to fake news i że jakiś „stary układ się boi". Wezwaliśmy kandydata do usunięcia tych treści, które godzą w naszą wiarygodność i renomę, na które pracujemy od 25 lat.**

29 marca mieszkańcy gminy Wojsławice wybiorą nowego wójta. Kandydaci przygotowali już swoje ulotki i zbierają podpisy poparcia - mają na to czas do 5 marca. Trwająca kampania jest dziś tematem numer jeden w lokalnej społeczności, a pretendenci do urzędu intensyfikują działania, by przekonać do siebie wyborców.

Ostatnie dni to szczególnie aktywny czas dla pełniącego obowiązki wójta **Bartłomieja Szajnera**. To właśnie w nim część mieszkańców widzi kontynuatora wizji rozwoju gminy, zapoczątkowanej przez śp. wójta **Henryka Gołębiowskiego**. Jego kampania opiera się głównie na bezpośrednich spotkaniach z mieszkańcami: wielbicieli lodowatych kąpieli zaprosił na Wielkie Morsowanie, podczas którego zbierano pieniądze na leczenie **Szymka Zelenta**, uczestniczył w obchodach Dnia Babci i Dziadka w ZSP w Wojsławicach-Kolonii, wspólnie ze Stowarzyszeniem „Aktywni Wojsławianie" przygotowywał pączki i faworki, uczestniczył w zabawie karnawałowej w WTZ, a także spotkał się z mieszkańcami podczas konsultacji dotyczących zagospodarowania hali sportowej.

To ostatnie spotkanie, jak napisał później w mediach społecznościowych, utwierdziło go w przekonaniu, że w gminie Wojsławice powinna powstać Młodzieżowa Rada Gminy. „To, co dziś robimy i jakie decyzje podejmujemy, ma znaczenie dla przyszłych pokoleń mieszkańców naszej gminy - dlatego głos młodzieży jest tak ważny" - podkreślił B. Szajner.

Na spokojną kampanię - przynajmniej na razie - stawiają także **Jacek Semeniuk** i **Jolanta Jabłońska**. W ostatnich dniach do mieszkańców trafiły ich ulotki wyborcze.

Jacek Semeniuk wyjaśnia w niej m.in., dlaczego zdecydował się ponownie ubiegać o urząd wójta. Podkreśla również, że może liczyć na życzliwe wsparcie osób z różnych środowisk politycznych, w tym z obozu rządzącego krajem.

„Wskazywaliście, że po nagłej śmierci dotychczasowego Wójta oraz w obliczu rozpoczętych, a nie zakończonych inwestycji, potrzebna jest osoba z doświadczeniem, która będzie potrafiła doprowadzić je do właściwego zakończenia i zapewnić ich bezpieczne finansowanie. Przez trzy kadencje, w latach 2002–2014, obdarzyliście mnie swoim zaufaniem, wybierając mnie na wójta gminy Wojsławice. Jestem mieszkańcem tej gminy od urodzenia, znam jej potrzeby i realia, a zdobyte doświadczenie pozwala mi odpowiedzialnie podejmować decyzje dotyczące jej dalszego rozwoju. Po głębokim namyśle zdecydowałem się ponownie kandydować i poddaję swoją osobę Waszej ocenie" - napisał Jacek Semeniuk.

Hasłem „Rozwaga, doświadczenie i odpowiedzialność" swoją kandydaturę promuje Jolanta Jabłońska.

„Kandyduję na urząd Wójta Gminy Wojsławice, ponieważ uważam, że gmina potrzebuje dziś stabilnego, merytorycznego zarządzania oraz skutecznej współpracy z innymi szczeblami samorządu" - podkreśla.

Jak zaznacza, rozwój lokalny nie odbywa się w oderwaniu od powiatu czy regionu, a kluczowe znaczenie ma dialog i umiejętność porozumienia. Deklaruje gotowość do ścisłej współpracy z innymi samorządami, szczególnie w zakresie rozwoju i modernizacji infrastruktury drogowej, która - jak wskazuje - od lat pozostaje jednym z najważniejszych oczekiwań mieszkańców.

„Dobre drogi to bezpieczeństwo, dostęp do pracy, szkół i usług, a także realna szansa na dalszy rozwój gminy" - zaznacza.

Dodaje również, że chce, aby urząd wójta był miejscem realnej pracy, a nie wyłącznie symboliczną funkcją. „Samorząd to wspólnota - niezależnie od wieku, miejsca zamieszkania czy poglądów. Tą zasadą będę się kierować, podejmując decyzje w imieniu gminy" - zapowiada w swojej ulotce Jolanta Jabłońska.

Na intensywną kampanię, na razie głównie w interencie, postawił **Jędrzej Halerz**, startujący z własnego komitetu z poparciem PiS. W mediach społecznościowych regularnie prezentuje swój program oraz wyborcze deklaracje. Zapowiada m.in. stałą obecność karetki pogotowia w Wojsławicach, utworzenie całodobowego Domu Seniora, „tchnięcie nowego życia" w Gminne Centrum Kultury, powołanie zakładu komunalnego oraz działania mające przyciągnąć nowych mieszkańców - m.in. poprzez przystąpienie gminy do Społecznych Inicjatyw Mieszkaniowych. W filmikach, kręconych w wojsławickich plenerach, podkreśla, że zakochał się w tym miejscu.

### Chciał nas przestraszyć?

Robiący na filmikach sympatyczne wrażenie Jędrzej Halerz w ubiegły poniedziałek wprowadził nas kolejno w zdziwienie, zażenowanie i ubolewanie. Kandydat po ukazaniu się naszego tekstu „Czworo chętnych do ratusza" najpierw zapowiedział, ze skieruje przeciwko autorowi zawiadomienie do prokuratury i pozew do sądu. Później z jego wpisu na Facebooku, gdzie zdjęcie naszego artykułu opatrzył hasłami: „Fake news", „Nowy Tydzień kłamie!!!", „Stary układ się boi" dowiedzieliśmy się, co mogło tak dotknąć kandydata. Ano to, że napisaliśmy, że „pełnomocnik jego komitetu wyborczego **Krzysztof Orzeł** jest członkiem zarządu Banku Spółdzielczego w Wojsławicach. Z kolei prezesem tej instytucji jest mąż Jolanty Jabłońskiej - **Mirosław Jabłoński**. Do tego starosta **Piotr Deniszczuk** wspiera Jabłońską, a wicestarosta **Jerzy Kwiatkowski** - Halerza i że mieszkańcy zastanawiają się, czy to przypadek, czy może jednak jakieś wspólny projekt wyborczy".

Nie podaliśmy jeszcze jednego faktu, o którym po ukazaniu się artykułu przypomnieli nam mieszkańcy - że K. Orzeł, w ostatnich wyborach był pełnomocnikiem komitetu startującej na wójta J. Jabłońskiej.

Nie wskazywaliśmy, że jest w tym coś złego, bo jeśli nawet komitety przed wyborami „dogadują się" między sobą, to normalna sprawa, od zawsze spotykana praktyka i nie ma w tym nic zdrożnego.

Tymczasem Halerz zarzucił nam, że podajemy informacje godzące w jego dobre imię i niemające nic wspólnego z rzeczywistością, obrażające uczciwość i rzetelność, z jaką pracuje jego komitet wyborczy, że insynuujemy, że pozostaje w „układzie" lub utrzymuje relacje z pozostałymi komitetami wyborczymi. Zapowiedział jednocześnie, że jak zostanie wójtem, to Krzysztof Orzeł zostanie jego zastępcą.

Skąd tak naprawdę nerwowa reakcja kandydata? Może chce nas przestraszyć, byśmy już nie szukali żadnych pozakulisowych spraw i nie zagłębiali się w przeszłość kandydatów? Nie wiemy. Próbowaliśmy porozmawiać o tym przez telefon z Jędrzejem Halerzem i poprosiliśmy go, by usunął ze swojego facebooka post, w którym zarzuca nam, że kłamiemy, ale tego nie zrobił. Wysłaliśmy więc do kandydata formalnie wezwanie do usunięcia posta. Dotąd na takie rzeczy machaliśmy ręką, ale nie możemy pozwolić, by ktoś, kto nagle pojawia się w naszych stronach i chce sprawować ważny urząd, podważał wiarygodność gazety, która jest tu od ponad 25 lat i od tylu lat nieustannie pracuje na zaufanie Czytelników. **(w)**



eprasa.pl f8da37af25

## CHEŁM. Place zabaw, kort i nie tylko

# Rewitalizacja się dłuży

**Zakończono dopiero trzy z dziesięciu zadań przewidzianych w ramach rewitalizacji terenów rekreacyjno-sportowych przy chełmskich szkołach, rozpoczętej w 2024 r. Urzędnicy informują, że pozostałe obiekty sportowe wciąż są „w fazie realizacji”.**

Na zadanie pod nazwą rewitalizacja terenów rekreacyjno-sportowych chełmski ratusz dostał dofinansowanie z „Polskiego Ładu”. W lutym 2024 r. magistrat wybrał wykonawcę tego zadania - PHU PROM z Nowej Dęby, której oferta opiewała na 6,3 mln zł. Przewidywano, że inwestycja potrwa do końca 2025 r. Jeszcze się jednak nie zakończyła, choć mieszkańcy już wiosną ub.r. niecierpliwili się, kiedy będą gotowe m.in. place zabaw przy SP nr 7 czy SP nr 8. Projekt zakładał budowę szeregu obiektów sportowych i nie tylko, a konkretnie: nowego kortu tenisowego, boiska do piłki plażowej oraz placu zabaw, renowację ogrodzenia kortów tenisowych przy Zespole Szkół Energetycznych i Transportowych. Zadanie obejmowało też budowę placu zabaw przy SP nr 8 z dodatkowym kortem tenisowym i renowację skweru przyszkolnego, kompleksowy remont boiska wielofunkcyjnego przy SP nr 7 i budowę placu zabaw przy SP 7, a także modernizację placu zabaw przy ul. Wiejskiej, wykonanie ogrodzenia przy SP nr 3, budowę boiska do piłki plażowej i bieżni.

- W ramach projektu „Rewitalizacja terenów rekreacyjno-sportowych” zrealizowane zostały następujące zadania: boisko przy SP Nr 7, bieżnia przy SP Nr 3, plac zabaw przy SP Nr 6, ul. Graniczna - plac zabaw - informuje Kancelaria Prezydenta Chełma. - Pozostałe obiekty są w fazie realizacji.

Podczas jednej z ostatnich komisji radny **Piotr Jabłoński** zapytał o postępy w budowie kortu tenisowego przy SP nr 8.

- Warunki pogodowe uniemożliwiły prace - oznajmił **Radosław Wnuk**, wiceprezydent Chełma. - Wstrzymaliśmy z wykonawcą roboty, a wznowimy je, gdy będzie pewność uzyskania właściwych parametrów warstw. **(mo)**

## CHEŁM. Też by chcieli równy asfalt

# Kraszewskiego po kawałku

**Mieszkańcy ul. Kraszewskiego w Chełmie (osiedle Rejowiecka) od lat narzekają na fatalny stan nawierzchni swojej ulicy. Miasto, co prawda zaplanowało jej przebudowę, ale remont nie obejmie całości.**

W ciągu ostatnich lat mieszkańcy ul. Kraszewskiego wielokrotnie sygnalizowali, że stan drogi pozostawia wiele do życzenia. Sprawą zainteresowała się radna **Grażyna Wietrzyk-Neckier** (KP PiS), która złożyła interpelację w sprawie pilnego podjęcia działań mających na celu poprawę stanu nawierzchni ulicy. Jak podkreśliła, obecny zagraża bezpieczeństwu uczestników ruchu, a pozostawienie jej bez napraw w okresie zimowym może doprowadzić do całkowitej degradacji jezdni.

W odpowiedzi miasto poinformowało, że stan nawierzchni ulicy został zakwalifikowany jako ostrzegawczy i może negatywnie wpływać na płynność przejazdu oraz bezpieczeństwo użytkowników drogi.

- Mając na uwadze konieczność pilnego zabezpieczenia drogi w okresie zimowym, zostanie zlecone wykonanie prac naprawczych w trybie bieżącym. Zakres robót obejmie punktowe uzupełnienie ubytków nawierzchni oraz uszczelnienie spękań. Jest to niezbędny zabieg prewencyjny, ponieważ pozostawienie nawierzchni w obecnym stanie mogłoby doprowadzić do penetracji wody opadowej do warstw konstrukcyjnych drogi, a w konsekwencji – przy ujemnych temperaturach – do szybkiego pogorszenia jej stanu technicznego – poinformował Ratusz, jednocześnie deklarując, że ulica Ignacego Kraszewskiego zostanie uwzględniona w planach remontowych, w celu przeprowadzenia kompleksowej modernizacji w nadchodzących okresach budżetowych.

Warto przypomnieć, że ul. Kraszewskiego znalazła się w dużym zadaniu obejmującym przebudowę lub remont odcinków blisko 40 chełmskich ulic, na które miasto rozstrzygnęło przetarg pod koniec 2025 roku. W przypadku tej ulicy modernizacja obejmie jednak jedynie wybrane fragmenty, zgodnie z zakresem ogłoszonego postępowania.

**Narcyzowa i Witosa w całości**

W ramach tego samego zadania planowana jest również modernizacja ulic Narcyzowej i Witosa. Ich mieszkańcy zastanawiali się, czy remont obejmie jedynie fragmenty dróg, które dotąd nie doczekały się asfaltu – tzw. łącznik na ul. Narcyzowej oraz północny odcinek ul. Witosa przy ul. Kochanowskiego. Jak informuje miasto, w obu przypadkach modernizacja obejmie całe ulice.

Inwestycja ma zostać zrealizowana w ciągu 24 miesięcy, z terminem zakończenia przypadającym na 2027 rok. Na „Rozbudowę dróg gminnych na terenie miasta Chełm” ratusz pozyskał 41,8 mln zł z rządowego programu „Polski Ład”. **(w)**

*Odcinki przewidziane do remontu*

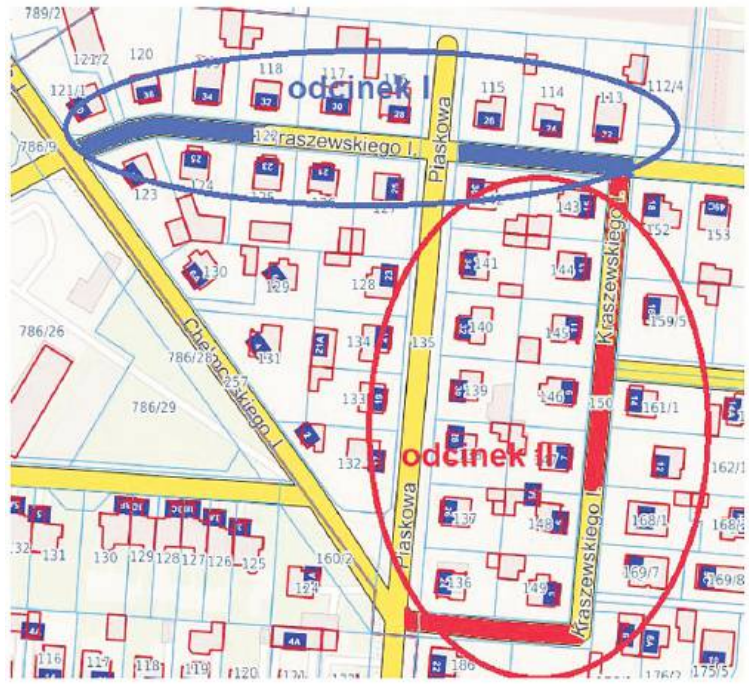


## WYCIĄG Z OGŁOSZENIA PREZYDENTA MIASTA CHEŁM

o I przetargu ustnym nieograniczonym
na sprzedaż spółdzielczego własnościowego prawa
do lokalu mieszkalnego,
położonego w Chełmie przy ul. Wołyńskiej 65 A / 5.

Dla spółdzielczego własnościowego prawa do lokalu przez Sąd Rejonowy w Chełmie VI Wydział Ksiąg Wieczystych jest prowadzona księga wieczysta Nr LU1C/00094192/9. Nieruchomość została przeznaczona do sprzedaży na podstawie Zarządzenia Prezydenta Miasta Chełm Nr 791/25 z dnia 11 grudnia 2025r.

**Cena wywoławcza spółdzielczego własnościowego prawa do lokalu (brutto)** – 293 000,00 zł

**Wadium** – 30 000,00 zł

**Przetarg odbędzie się w dniu 24 marca 2026r. o godz. 11:00 w sali konferencyjnej nr 1 Urzędu Miasta Chełm przy ulicy Lubelskiej 65.**

Ogłoszenie o przetargu zostało wywieszone na tablicy ogłoszeń w siedzibie Urzędu Miasta Chełm, przy ulicy Lubelskiej 65. Ponadto ogłoszenie o przetargu zostało opublikowane w Biuletynie Informacji Publicznej na stronie internetowej http://umchelm.bip.lubelskie.pl/index.php?id=55 w zakładce: ogłoszenia/nieruchomości/ ogłoszenia od 2013 r. oraz na stronie internetowej w dniu 16.02.2026r.

Szczegółowe informacje dotyczące ww. nieruchomości można uzyskać w Departamencie Nieruchomości Urzędu Miasta Chełm, Plac Niepodległości 1, pok. 285 pod nr tel. 82 564-33-97.

## PREZYDENT MIASTA CHEŁM informuje

że na tablicy ogłoszeń w siedzibie Urzędu Miasta Chełm przy ul. Lubelskiej 65 oraz na stronie internetowej http://umchelm.bip.lubelskie.pl/index.php?id=143 został podany do publicznej wiadomości (na okres 21 dni począwszy od 16.02.2026 r.) wykaz Nr 1 nieruchomości stanowiących własność Miasta Chełm przeznaczonych do oddania w dzierżawę obejmujący nieruchomości położone w Chełmie.

Bliższych informacji udziela Departament Nieruchomości Urzędu Miasta Chełm, pl. Niepodległości 1 pok. 285, III p. oraz pod nr tel. 82 564-33-97.

## WYCIĄG Z OGŁOSZENIA PREZYDENTA MIASTA CHEŁM

o II przetargach ustnych nieograniczonych na sprzedaż następujących nieruchomości stanowiących własność Miasta Chełm, położonych w Chełmie przeznaczonych do sprzedaży na podstawie Zarządzeń Nr 735/25 Prezydenta Miasta Chełm z dnia 27.10.2025 r. oraz Nr 566/25 Prezydenta Miasta Chełm z dnia 04.06.2025 r.

| Lp. | Nr działki | Powierzchnia w m$^2$ | Cena wywoławcza brutto w zł | Wadium w zł | Godzina przetargu |
|---|---|---|---|---|---|
| *1* | *2* | *3* | *4* | *5* | *6* |
| 1. | 135/8 | 776 | 94 000,00 | 9 400,00 | 10:00 |
| 2. | 138/8 | 927 | 60.200,00 | 6.000,00 | 10:30 |
| 3. | 48/15 | 982 | 64.200,00 | 6.500,00 | 11:00 |
| 4. | 135/26 | 1364 | 81.000,00 | 8.000,00 | 11:30 |
| 5. | 135/27 | 1367 | 81.100,00 | 8.500,00 | 12:00 |

Działka nr **48/15** uregulowana jest w księdze wieczystej KW Nr LU1C/00020682/2 prowadzonej przez Sąd Rejonowy w Chełmie VI Wydział Ksiąg Wieczystych, natomiast działki nr **135/26, 135/27, 135/8** uregulowane są w księdze wieczystej KW Nr LU1C/00027990/3 prowadzonej przez Sąd Rejonowy w Chełmie VI Wydział Ksiąg Wieczystych. Działka nr **138/8** uregulowana jest w księdze wieczystej KW Nr LU1C/00023440/5 prowadzonej przez Sąd Rejonowy w Chełmie VI Wydział Ksiąg Wieczystych.

**Przetargi odbędą się w dniu 31.03.2026 r.** w sali konferencyjnej nr 1 Urzędu Miasta Chełm przy ulicy Lubelskiej 65 **o godzinie podanej w kolumnie numer 6 tabeli.**

Ogłoszenia o przetargach zostały wywieszone na tablicy ogłoszeń w siedzibie Urzędu Miasta Chełm przy ulicy Lubelskiej 65. Ponadto ogłoszenia o przetargach jest opublikowane w Biuletynie Informacji Publicznej na stronie internetowej http://umchelm.bip.lubelskie.pl/index.php?id=55 w zakładce: ogłoszenia/nieruchomości/ ogłoszenia od 2013r.

Szczegółowe informacje dotyczące ww. nieruchomości można uzyskać w Urzędzie Miasta Chełm przy Placu Niepodległości 1, pok. 285, III p., w godzinach pracy urzędu tel. 82 564-33-97.



eprasa.pl f8da37af25

**CHEŁM.** Powoływanie Rady Kultury

# Kadencja krótka, kandydatów dziewiętnastu

**Dziewiętnaście kandydatur wpłynęło w naborze na członków Rady Kultury Miasta Chełm. Powołanie tego gremium nastąpić ma w najbliższym czasie, ale jego kadencja mogłaby być dłuższa, bo w niespełna rok trudno zainicjować i wcielić w życie jakieś kulturalne przedsięwzięcie.**

Rada Kultury Miasta Chełm to gremium doradcze prezydenta Chełma, które on sam powołuje. Do rady tej należy wypracowywanie rekomendacji dotyczących kluczowych obszarów kultury w mieście, opiniowanie strategicznych projektów i programów kulturalnych, inicjowanie i wspieranie przedsięwzięć w zakresie kultury, sztuki. Członkowie rady nie pobierają z tytułu zasiadania w niej wynagrodzenia i zgodnie z regulaminem pełnią swoją funkcję tylko na dany rok kalendarzowy. To oznacza, że na początku każdego roku ratusz ogłasza nabór, wyznacza czas na składanie kandydatur, a potem prezydent powołuje radę zarządzeniem (w ubiegłym roku było to 6 lutego). Formalności te trochę trwają. W ubiegłym roku rada kultury dopiero w marcu zebrała się na pierwsze posiedzenie i wybrała prezydium. Wkrótce potem były wakacje. Kolejne posiedzenie było we wrześniu, a następnie - na trzecim posiedzeniu - w październiku trzeba było wybrać nowego przewodniczącego (bo poprzednia przewodnicząca zrezygnowała z tej funkcji), którym został **Zbigniew Lubaszewski**. Wtedy też zaopiniowano plan imprez na 2026 r., bo był to już ostatni kwartał roku i w zasadzie rada kończyła swoją kadencję. Wkrótce potem należało przygotowywać już kolejny nabór na członków rady kadencji 2026 r. Do gremium tego znowu zaproszono przedstawicieli środowisk twórczych, instytucji kultury i organizacji pozarządowych, artystów i animatorów kultury, ekspertów w dziedzinie kultury związanych z miastem, reprezentujących różne sektory i dziedziny kultury. Osób tych w chełmskim środowisku nie jest znowu aż tak wielu, więc skład rady może się w tym roku w znacznej mierze powielić. Kandydatury można było składać do 23 stycznia br. Wpłynęło ich 19. 28 stycznia br. ratusz poinformował, że rozpoczęto procedurę powołania nowej Rady Kultury, co nastąpić ma w ciągu trzech tygodni. Byłoby łatwiej, gdyby kadencja trwała np. dwa lata. Jeden z członków poprzedniej rady kultury przyznaje, że kadencja mogłaby być dłuższa, bo w rok, a tak naprawdę niespełna rok, trudno jest zainicjować i wdrożyć nowe przedsięwzięcie w kulturze. Zapytaliśmy w ratuszu czy brane jest pod uwagę wydłużenie kadencji rady kultury i czekamy na odpowiedź w tej sprawie. **(mo)**

**CHEŁM.** Sygnały Czytelników

# O przystankach zapomnieli, a ławkę ktoś ukradł

**Po remoncie ulicy Litewskiej kierowcy mają luksus, ale mieszkańcy osiedla „Działki" korzystający z komunikacji miejskiej - problem. Korzystanie z przystanków autobusowych w rejonie skrzyżowania z ulicą Ogrodniczą, jak mówią, stało się uciążliwe i niebezpieczne.**

Jeden z przystanków, ten po zachodniej stronie ulicy, został przesunięty w stronę Hrubieszowskiej, co dla pasażerów miejskiej komunikacji jest dość uciążliwe.

- Autobusy zatrzymują się różnie. Czasem, aby wejść lub wyjść z autobusu, pasażerowie muszą przechodzić przez trawnik albo przedzierać się przez zaspy. Podobna sytuacja ma miejsce po drugiej stronie ulicy. W trakcie remontu zlikwidowano bowiem peron przystankowy, a dodatkowo usunięto także ławkę. Wysiadamy w błocie, a ostatnio w zaspy śnieżne. Trudno mówić o komforcie czy bezpieczeństwie - mówi jeden z naszych Czytelników.

Na problem uwagę zwróciła także radna **Grażyna Wietrzyk-Neckier** (Klub Radnych PiS), która w w interpelacji zaapelowała o podjęcie działań poprawiających bezpieczeństwo pasażerów komunikacji miejskiej korzystających z przystanków przy ulicy Litewskiej 25 i 26. Wskazała m.in. na możliwość budowy zatoczek autobusowych.

W odpowiedzi na interpelację Ratusz przypomniał, że ulica Litewska przeszła niedawno remont. Prace zakończono 23 grudnia 2025 roku, a wykonane elementy objęte są gwarancją do 23 grudnia 2032 roku. Jak podkreślono, wykonanie zatok autobusowych wiązałoby się z ingerencją w nawierzchnię jezdni, krawężniki oraz oznakowanie poziome, co skutkowałoby utratą gwarancji.

Jednocześnie miasto wskazało możliwość wykonania peronów przystankowych przy ulicy Litewskiej 25 i 26 poprzez wyłożenie kostką pasa zieleni, bez istotnej ingerencji w już wykonane prace i bez zmiany organizacji ruchu.

- Perony przystankowe na ul. Litewskiej zostaną wykonane w okresie wiosennym, w chwili obecnej aura nie pozwala na wykonanie jakichkolwiek prac brukarskich - informuje Urząd Miasta w odpowiedzi na nasze zapytanie .

Z kolei ławka, której brak zauważyli mieszkańcy, nie została zabrana podczas przebudowy ul. Litewskiej, lecz skradziona. Sprawa została zgłoszona na policję. **(w)**

ZAMIESZKAJ W POKRÓWCE w Gminie Chełm!

SIM LUBELSKIE

**Rusza nabór wniosków - SIM Lubelskie w Pokrówce**

Wójt Gminy Chełm ogłasza nabór wniosków o zawarcie umowy najmu lokali mieszkalnych, które zostaną wybudowane w Pokrówce przy ul. Wiosennej, na działkach nr ew. nr 257/1, 257/2, 257/3, 257/4, 257/5, 257/6, 257/8, 257/9 i 257/52 w ramach inwestycji realizowanej przez Społeczną Inicjatywę Mieszkaniową SIM Lubelskie Sp. z o.o. z siedzibą w Lublinie, na zasadach określonych w ustawie z dnia 26 października 1995 r. o społecznych formach rozwoju mieszkalnictwa.

Społeczna Inicjatywa Mieszkaniowa, czyli SIM, to spółka realizująca budownictwo społeczne. W Pokrówce planuje się budowę 87 mieszkań. Program skierowany jest głównie dla osób i rodzin nieposiadających własnego mieszkania, które dysponują środkami na regularne opłacanie czynszu, jednak ich dochody są za niskie na zaciągnięcie kredytu hipotecznego na mieszkanie.

**Termin naboru wniosków:**
**9 luty 2026 r. - 13 marca 2026 r.**

**Wnioski są dostępne w Urzędzie Gminy Chełm, pokój 29, II piętro, do pobrania na www.gminachelm.pl**

**W przypadku wniosków, które uzyskały taką samą liczbę punktów, o kolejności wpisu na listę najemców decyduje data i godzina złożonego wniosku.**

**Informacji na temat naboru udziela Beata Janiuk, pokój nr 29, II piętro tel. 82 575 02 34**

**CHEŁM.** Zima wstrzymała roboty, ale...

# Drogowcy już wrócili

**Roboty ziemne związane z przebudową ulicy Kilińskiego i Grunwaldzkiej rozpoczęły się latem ubiegłego roku. Jesienią mieszkańcy spodziewali się, że wkrótce doczekają się nowych, równych nawierzchni. Tak się jednak nie stało. Nasi Czytelnicy sygnalizowali, że na obu ulicach niewiele się dzieje, a ostatnie opady śniegu ostatecznie zastopowały działania drogowców.**

O dalszy los inwestycji w jednej z interpelacji zapytał radny **Tomasz Otkała** (KR Polska 2050). Jak wskazał, mieszkańcy coraz częściej dopytują o konkretny termin wznowienia robót..

W odpowiedzi Urząd Miasta wyjaśnił, że zgodnie z informacjami przekazanymi przez wykonawcę, rozpoczęcie robót jednocześnie na ulicach Kilińskiego i Grunwaldzkiej planowane było na 8 stycznia 2026 roku. Termin ten nie został jednak dotrzymany z powodu niesprzyjających warunków atmosferycznych. W odpowiedzi na zapytanie radnego Ratusz informował ponadto, że roboty mają zostać wznowione niezwłocznie, gdy tylko warunki na to pozwolą. Zgodnie z harmonogramem, na ulicy Kilińskiego prace będą kontynuowane od strony ulicy Hrubieszowskiej, natomiast na Grunwaldzkiej - od strony ulicy Wyszyńskiego. W pierwszym etapie realizowana będzie budowa kanalizacji deszczowej. Do realizacji zadania zaangażowanych ma być sześć brygad roboczych.

Z kolei w odpowiedzi na nasze zapytanie magistrat 3 lutego poinformował, że roboty związane z kontynuacją inwestycji na ulicy Kilińskiego lada dzień zostaną wznowione. - Obecne warunki pogodowe nie stanowią przeszkody w realizacji prac kanalizacyjnych, które i tak muszą zostać wykonane w pierwszej kolejności. Utrudnieniem pozostaje jednak zamarznięty grunt na głębokość około 80 centymetrów, co znacząco spowalnia tempo prowadzonych robót - odpowiedzieli nam urzędnicy.

Faktycznie kilka dni później wykonawca wznowił prace na ul. Kilińskiego. **(w)**



eprasa.pl f8da37af25

## CHEŁM. Sygnały Czytelników

# Linia wysokiego napięcia gratis?

**Miasto sprzedaje działki budowlane, a zainteresowani pytają czy faktycznie nadają się do zabudowy. W ogłoszeniu brakuje istotnych informacji o tym, że przebiega przez nie linia wysokiego napięcia. A to wyklucza postawienie tam domu - twierdzą.**

Czytelnicy zwrócili nam uwagę na ogłoszenia o sprzedaży nieruchomości publikowane przez Urząd Miasta Chełm. - Urząd wystawiał na przetarg działki przy ul. Rusałki i Władysława Jagiełły. Lokalizacja jest dobra, bo to sąsiedztwo rozbudowującego się osiedla i nowych domów. Działki jak na miasto są całkiem spore a cena dosyć atrakcyjna jak na Chełm. Ale dopiero wizyta na miejscu wyjaśnia, dlaczego nie ma na nie chętnych. Na jednej z nich stoi olbrzymi maszt elektryczny, a przez inną biegnie linia wysokiego napięcia. Przecież takie działki raczej nie nadają się pod budowę domu jednorodzinnego. Są różne obwarowania – odległości od słupa i linii, służebności itp. Ale o tym w ogłoszeniu o przetargu urzędnicy nic nie piszą. A powinni - uważa nasz Czytelnik.

Urząd tłumaczy, że działki przy ul. Władysława Jagiełły i ul. Rusałki objęte są miejscowym planem zagospodarowani przestrzennego miasta Chełma i leżą w terenach przeznaczonych pod zabudowę jednorodzinną. Przepis §8 ust. 5 pkt 6 i 7 ww. uchwały stanowi, iż wzdłuż istniejących linii napowietrznych należy zachować strefy ochronne (15 m od skrajnego przewodu linii WN przy napięciu 110 kV), w których obowiązuje zakaz zabudowy kubaturowej i urządzenia zieleni wysokiej - dopuszcza się zmniejszenie tych odległości pod warunkiem dokonania uzgodnień w RZE w Chełmie.

- Wobec powyższego, strefy ochronne wyznaczone w planie mogą być zmniejszone, jednakże wymaga to zlecenia ekspertyzy wpływu oddziaływania linii elektroenergetycznej na konkretny obiekt, który planowany jest do realizacji. Dopiero wyniki takiej ekspertyzy będą warunkowały ewentualne uzgodnienie obiektu i jego lokalizacji przez gestora sieci - informuje Kacper Jasyk z Urzędu Miasta Chełm.

Właśnie taka klarowana informacja, według zainteresowanych, powinna znaleźć się w ogłoszeniu o przetargu. Potencjalni kupcy mogliby zasięgnąć opinii RZE i sprawdzić przed przystąpieniem do licytacji czy na danej działce rzeczywiście będą mogli postawić dom. **(reb)**

## DOROHUSK

# Spleśniała śruta na granicy

**Krajowa Administracja Skarbowa z Lublina udaremniła wjazd z Ukrainy do Polski ponad 280 ton śruty słonecznikowej. Transport, który nie spełniał wymogów bezpieczeństwa, został zatrzymany na kolejowym przejściu granicznym w Dorohusku.**

Funkcjonariusze przeprowadzili kontrolę pociągu towarowego wjeżdżającego z Ukrainy. W czterech wagonach znajdowała się śruta słonecznikowa, która zgodnie z dokumentacją miała zostać przeznaczona na cele paszowe. Podczas kontroli stwierdzono, że towar jest zawilgocony, posiada intensywny zapach stęchlizny oraz widoczne oznaki pleśni. W związku z tym śruta nie spełniała wymogów bezpieczeństwa produktów i nie mogła zostać dopuszczona do obrotu na terenie UE.

O wynikach kontroli poinformowano Granicznego Lekarza Weterynarii w Dorohusku, który wydał decyzję o zakazie przywozu towaru na teren Unii Europejskiej oraz nakazał jego wywóz poza UE. Wagony ze śrutą zostały cofnięte do Ukrainy.

To nie pierwszy przypadek transportu zepsutego zboża do Polski. Pod koniec 2023 roku na bocznicy kolejowej w Dorohusku zalegały tysiące ton zgniłej kukurydzy. Zboże przekroczyło granicę zepsute, dlatego kontrahenci nie chcieli go odebrać. **(reb)**

## Informacja dla Mieszkańców os. Malowane

**Miejskie Przedsiębiorstwo Gospodarki Komunalnej Sp. z o.o. w Chełmie**

informuje, że w II kwartale 2026 r. planowane jest rozpoczęcie **budowy sieci wodociągowej** w następujących ulicach:

**Malowane, Chełmońskiego, Wyspiańskiego, Norwida, Staffa, Miłosza, Szymborskiej, Ułanów oraz Puławskiej.**

W związku z powyższym mieszkańcy zainteresowani przyłączeniem swoich nieruchomości do sieci wodociągowej proszeni są o składanie wniosków o wydanie warunków technicznych przyłączenia.

Wnioski dostępne są do pobrania na stronie internetowej **www.mpgkchelm.pl** oraz w siedzibie MPGK Sp. z o.o. przy **ul. Wołyńskiej 57 w Chełmie**.

Zgodnie z Ustawą o zbiorowym zaopatrzeniu w wodę i zbiorowym odprowadzaniu ścieków, Art.15 Pkt 2: „Realizację budowy przyłączy do sieci (…) zapewnia na własny koszt osoba ubiegająca się o przyłączenie nieruchomości do sieci.” W związku z powyższym MPGK Sp. z o.o. oferuje wykonanie przyłączy w ramach zlecenia robót odpłatnych.

Jednocześnie informujemy, że przyłączenie nieruchomości do nowo budowanej sieci wodociągowej w ul. Malowane będzie możliwe wyłącznie na etapie realizacji robót, ponieważ niezwłocznie po zakończeniu prac związanych z budową infrastruktury podziemnej rozpoczną się roboty związane z kompleksową przebudową drogi (Zadanie realizowane przez Urząd Miasta w ramach Rozbudowy 15 km dróg gminnych na terenie Miasta Chełm). Po wykonaniu drogi wykonanie przyłączy nie będzie już możliwe z uwagi na obowiązującą gwarancję (technologia wykonania przyłącza wymaga ingerencji w nawierzchnię drogi), która zgodnie z ofertą Wykonawcy wynosić będzie 84 m-ce od momentu zakończenia prac.

Wnioski można składać:

- osobiście w siedzibie MPGK Sp. z o.o. przy ul. Wołyńskiej 57 w Chełmie,
- drogą elektroniczną na adres e-mail: mpgk@mpgkchelm.pl.

Dodatkowe informacje można uzyskać w siedzibie spółki oraz pod numerem telefonu 82 560 50 60.

**Zakres planowanej rozbudowy sieci wodociągowej na osiedlu Malowane**

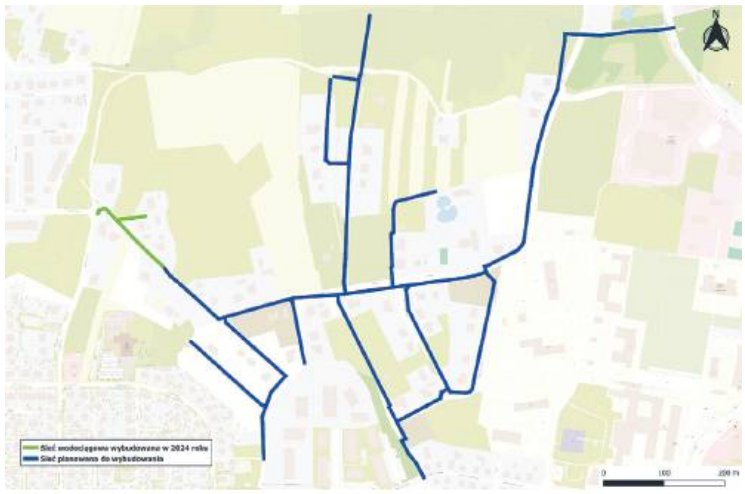

Fundusze Europejskie na Infrastrukturę, Klimat, Środowisko | Rzeczpospolita Polska | Dofinansowane przez Unię Europejską

*Zadanie realizowane jest w ramach projektu „Modernizacja systemu wodociągowego Miasta Chełm” dofinansowanego ze środków Europejskiego Funduszu Rozwoju Regionalnego w ramach programu Fundusze Europejskie na Infrastrukturę, Klimat i Środowisko 2021-2027 Priorytet FENX.02 Wsparcie sektorów energetyka i środowisko z EFRR, Działanie FENX.02.05 Woda do spożycia; Całkowita wartość projektu: 18 648 567,09 zł Kwota dofinansowania z Funduszy Europejskich: 10 655 973,33 zł*

## WIERZBICA

### Przeznaczyli dotację nie na te inwestycje

# Dostali milion, drugi muszą pożyczyć

**Gmina Wierzbica dostała w 2021 roku milion złotych dotacji na inwestycje wodno-kanalizacyjne, ale wydała je na inne zadania. Teraz musi zaciągnąć milion złotych pożyczki, żeby wywiązać się z umowy i nie zwracać pieniędzy. A na co te zostały wydane?**

Jeszcze podczas grudniowej sesji wójt Wierzbicy Anna Flisiuk mówiła, że gmina będzie musiała zaciągnąć milion złotych pożyczki. Jej poprzedniczka Bożena Deniszczuk otrzymała w 2021 roku dotację w wysokości miliona złotych. Pieniądze powinny zostać przeznaczone na inwestycje wodno-kanalizacyjne. Część pokryło wkład własny przy wymianie wodomierzy i częściowej wymiany kanalizacji. Ale większość dotacji została wydana na inne cele. W 2024 roku zmieniła się władza w gminie. I to ona musi się uporać z rozliczeniem inwestycji.

- To były pieniądze, które można było wykorzystać w ciągu czterech lat, do końca 2025 roku. Zmieścimy się w tym terminie, bo podpisaliśmy umowę na dwie nitki wodociągu i kanalizacji na ulicach Leśnej i Wapiennej. Przed tygodniem wykonawca przejął już teren budowy. Do końca marca musimy rozliczyć się z tej dotacji - tłumaczy wójt Flisiuk.

Gdyby nie udało się przygotować dokumentacji i pozwoleń na uzbrojenie dwóch ulic to gmina miałaby poważny problem i musiałaby zwracać dotację. Radni pytali, na co poszły pieniądze przyznane w 2021 roku. Wójt stwierdziła, że zostały wykorzystane na inne inwestycje. **(reb)**

## Informacja dla Mieszkańców os. Malowane

**Miejskie Przedsiębiorstwo Gospodarki Komunalnej Sp. z o.o. w Chełmie**

informuje, że w **II kwartale 2026 r.** rozpoczyna I etap budowy **sieci kanalizacji sanitarnej w ul. Malowane** (kolor czerwony).

W związku z powyższym prosimy zainteresowanych mieszkańców o składanie wniosków o wydanie warunków technicznych przyłączenia do sieci swoich nieruchomości.

Wnioski dostępne do pobrania na stronie internetowej **mpgkchelm.pl** oraz w siedzibie MPGK Sp. z o.o. przy **ul. Wołyńskiej 57 w Chełmie**.

Zgodnie z Ustawą o zbiorowym zaopatrzeniu w wodę i zbiorowym odprowadzaniu ścieków, Art.15 Pkt 2: „Realizację budowy przyłączy do sieci (…) zapewnia na własny koszt osoba ubiegająca się o przyłączenie nieruchomości do sieci”. W związku z powyższym MPGK Sp. z o.o. oferuje wykonanie przyłączy w ramach zlecenia robót odpłatnych.

Jednocześnie informujemy, że niezwłocznie po zakończeniu prac związanych z budową infrastruktury podziemnej rozpoczną się roboty związane z kompleksową przebudową drogi. Po zakończeniu wszystkich robót budowlanych nowa droga zostanie objęta gwarancją, która zgodnie z ofertą wykonawcy wynosić będzie 84 m-ce. W czasie obowiązywania gwarancji możliwość wykonywania przyłączy do sieci kanalizacyjnej ograniczona będzie do metod bezwykopowych.

O budowie kolejnych etapów (zaznaczonych kolorem brązowym oraz zielonym) będziemy informować.

Wnioski można składać:

- osobiście w siedzibie MPGK Sp. z o.o. przy ul. Wołyńskiej 57 w Chełmie,
- drogą elektroniczną na adres e-mail: mpgk@mpgkchelm.pl.

Dodatkowe informacje w siedzibie spółki oraz pod numerem telefonu 82 560 50 60.

**Zakres planowanej rozbudowy sieci kanalizacyjnej na osiedlu Malowane**

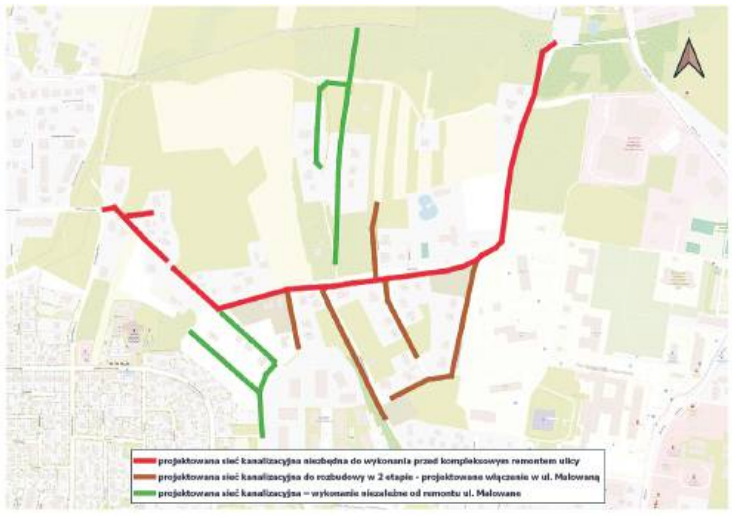



eprasa.pl f8da37af25

**CHEŁM.** Oszuści nie śpią. I to dosłownie

# Teraz próbują „na lekarza”

**Mieszkańcy Chełma alarmują, że w ostatnich dniach w mieście uaktywnili się oszuści działający metodą „na lekarza”. Przestępcy dzwonią do mieszkańców, informując o rzekomej chorobie bliskiej osoby i żądają pilnego przekazania pieniędzy na leczenie. Policja apeluje o czujność.**

„Uważajcie! Złodzieje dzwonią do ludzi z Chełma, że bliska osoba zachorowała i pilnie potrzebuje pieniędzy. Dzwonili do moich dziadków. Policja przekazała, że co chwilę napływają nowe zgłoszenia z Chełma w tej sprawie” - napisał na Facebooku ktoś z mieszkańców.

Policjanci potwierdzają, że regularnie otrzymują zgłoszenia dotyczące prób oszustw. Przestępcy wciąż modyfikują swoje metody, aby wyłudzić pieniądze. Najczęściej podszywają się pod policjantów, prokuratorów lub pracowników banków i informują o rzekomym wypadku bądź nagłej chorobie bliskiej osoby.

W ubiegłym tygodniu do 79-letniej mieszkanki Chełma po północy na numer stacjonarny zadzwonił mężczyzna podający się za lekarza. Poinformował ją, że jej córka trafiła do szpitala i pilnie potrzebne są pieniądze na leczenie. Seniorka zachowała jednak czujność i po zakończeniu rozmowy skontaktowała się z synem, a ten powiadomił policję.

Funkcjonariusze apelują o ostrożność i przypominają, by nie przekazywać pieniędzy ani danych osobowych osobom, które dzwonią z takimi informacjami. Policja podkreśla również, że prawdziwi pracownicy banków nigdy nie proszą o podawanie haseł, kodów BLIK ani przekazywanie pieniędzy w celu ich „zabezpieczenia”. W przypadku podejrzanego telefonu należy jak najszybciej skontaktować się z bliskimi lub powiadomić policję i nigdy nie działać pod presją czasu. **(w)**

# Potrącenie, czołówka i kolizja

**Policja wyjaśnia okoliczności wypadków, do których doszło w minioną środę i czwartek (11-12 lutego) na drogach Chełma i powiatu chełmskiego. W wyniku tych zdarzeń trzy osoby, w tym 15-latek, trafiły do szpitala z obrażeniami ciała.**

### Potrącenie pieszego w Chełmie

W wtorek (11 lutego) po godzinie 8 dyżurny chełmskiej komendy otrzymał zgłoszenie o potrąceniu pieszego na ulicy Batorego w Chełmie. Jak ustalili policjanci, 40-letnia kierująca Oplem potrąciła 15-latka znajdującego się na przejściu dla pieszych. Nastolatek z obrażeniami ciała został przewieziony do szpitala.

### Czołowe zderzenie w gminie Wojsławice

Tego samego dnia ok. godz. 9.00 w miejscowości Krasne w gminie Wojsławice doszło do czołowego zderzenia busa z samochodem osobowym. Kierujący busem Renault, 30-letni mężczyzna, przewoził czterech pasażerów. Zderzył się z Volkswagenem, którym kierował 28-latek. W wyniku wypadku 82-letnia pasażerka busa trafiła do szpitala z obrażeniami ciała.

### Kolizja w Sawinie

(12 lutego) Nad ranem w Sawinie kierujący ciężarowym DAF-em 52-latek najechał na tył Audi, którym kierował 39-latek. Kierowca osobówki z obrażeniami ciała został przewieziony do szpitala.

Wszystkie osoby prowadzące pojazdy były trzeźwe.

- Wyjaśniamy okoliczności tych zdarzeń i apelujemy do wszystkich uczestników ruchu drogowego o zachowanie szczególnej ostrożności. Przypominamy o dostosowaniu prędkości do warunków panujących na drodze, zachowaniu większych odstępów od pojazdów poprzedzających oraz unikaniu gwałtownych manewrów - podkreślają policjanci.

**(opr. w, fot. Policja Chełm)**

Wierzbica-Osiedle, dnia 16 lutego 2026 r.

Wójt Gminy Wierzbica znak: Bd.6721.2.2025

## OGŁOSZENIE
### O ROZPOCZĘCIU KONSULTACJI SPOŁECZNYCH
**projektu miejscowego planu zagospodarowania przestrzennego Gminy Wierzbica wraz z prognozą oddziaływania na środowisko**

Na podstawie art. 17 pkt 11 ustawy z dnia 27 marca 2003 r. o planowaniu i zagospodarowaniu przestrzennym (t.j. Dz. U. z 2024 r. poz. 1130 z późn. zm.) oraz art. 54 ustawy z dnia 3 października 2008 r. o udostępnianiu informacji o środowisku i jego ochronie, udziale społeczeństwa w ochronie środowiska oraz o ocenach oddziaływania na środowisko (t.j. Dz. U. z 2024 r. poz. 1112 z późn. zm.), w związku z Uchwałą Nr XI-64/2025 Rady Gminy Wierzbica z dnia 31 marca 2025 r. w sprawie przystąpienia do sporządzenia miejscowego planu zagospodarowania przestrzennego Gminy Wierzbica, zmienioną Uchwałą Nr XVII-96/2025 Rady Gminy Wierzbica z dnia 31 października 2025 r. zmieniającą uchwałę w sprawie przystąpienia do sporządzenia miejscowego planu zagospodarowania przestrzennego Gminy Wierzbica **zawiadamiam o rozpoczęciu konsultacji społecznych projektu miejscowego planu zagospodarowania przestrzennego Gminy Wierzbica** wraz z prognozą oddziaływania na środowisko.

Konsultacje społeczne będą prowadzone **w terminie od 18 lutego 2026 r. do 18 marca 2026 r.** i obejmą:

1) zbieranie uwag do projektu planu miejscowego;
2) ankietę, która dostępna jest na stronie internetowej Biuletynu Informacji Publicznej Urzędu Gminy Wierzbica: https://ugwierzbica.bip.lubelskie.pl/ (zakładka: Planowanie przestrzenne).
3) spotkanie otwarte, które odbędzie się dnia **4 marca 2026 r. o godz. 15:45** w siedzibie Urzędu Gminy Wierzbica, Wierzbica-Osiedle ul. Włodawska 1, 22-150 Wierzbica, pokój nr **2**, **sala konferencyjna**;
4) dyżur projektanta, który odbędzie się dnia **4 marca 2026 r. od godz. 14:30 do godz. 15:30** w siedzibie Urzędu Gminy Wierzbica, Wierzbica-Osiedle ul. Włodawska 1, 22-150 Wierzbica, pokój nr **2**, **sala konferencyjna**.

Uwagi do Wójta można składać w postaci papierowej (na adres: Urząd Gminy Wierzbica, Wierzbica-Osiedle ul. Włodawska 1, 22-150 Wierzbica) lub elektronicznej, w tym za pomocą środków komunikacji elektronicznej, w szczególności poczty elektronicznej (na adres mailowy: ewelina.kulaczkowska-pacala@ugwierzbica.pl) z podaniem imienia i nazwiska albo nazwy oraz adresu zamieszkania albo siedziby oraz adresu poczty elektronicznej, o ile się taki posiada, ze wskazaniem, czy jest się właścicielem lub użytkownikiem wieczystym nieruchomości objętej uwagą. Proszę podać dodatkowe dane do kontaktu, takie jak adres do korespondencji lub numer telefonu.

Uwagi składa się na formularzu dostępnym w Urzędzie Gminy Wierzbica, Wierzbica-Osiedle ul. Włodawska 1, 22-150 Wierzbica, oraz na stronie internetowej Biuletynu Informacji Publicznej Urzędu Gminy Wierzbica: https://ugwierzbica.bip.lubelskie.pl/ (zakładka: Planowanie przestrzenne > Zmiana zapisów tekstowych miejscowego planu zagospodarowania terenu > Wniosek/uwaga do aktu planowania przestrzennego).

Z projektem planu miejscowego i prognozą oddziaływania na środowisko można zapoznać się w siedzibie Urzędu Gminy Wierzbica, Wierzbica-Osiedle ul. Włodawska 1, 22-150 Wierzbica, w pokoju nr 14, w godzinach 7.30-15.30 oraz na stronie internetowej Biuletynu Informacji Publicznej Urzędu Gminy Wierzbica: https://ugwierzbica.bip.lubelskie.pl/ (zakładka: Planowanie przestrzenne).

Klauzula informacyjna dotycząca przetwarzania danych osobowych dostępna jest na stronie internetowej Biuletynu Informacji Publicznej Urzędu Gminy Wierzbica: https://ugwierzbica.bip.lubelskie.pl/ (zakładka: Ochrona danych osobowych).

W związku z przetwarzaniem przez Wójta Gminy Wierzbica danych osobowych uzyskanych w toku sporządzania przedmiotowego planu miejscowego prawo, o którym mowa w art. 15 ust. 1 lit. g rozporządzenia Parlamentu Europejskiego i Rady (UE) 2016/679 z dnia 27 kwietnia 2016 r. w sprawie ochrony osób fizycznych w związku z przetwarzaniem danych osobowych i w sprawie swobodnego przepływu takich danych oraz uchylenia dyrektywy 95/46/WE (ogólne rozporządzenie o ochronie danych) (Dz. Urz. UE L 119 z 04.05.2016, str. 1, z późn. zm.), przysługuje, jeżeli nie wpływa na ochronę praw i wolności osoby, od której dane te pozyskano.

# Chełmianin miał prawie kilogram amfetaminy

**Zarzut posiadania znacznej ilości środków odurzających usłyszał 39-letni chełmianin. Policjanci zabezpieczyli w jego mieszkaniu niemal 900 gramów amfetaminy.**

W piątek (13 lutego) rano policjanci kryminalni przeszukali mieszkanie na jednym z chełmskich osiedli. Z ich informacji wynikało, że mieszkający tam mężczyzna może posiadać narkotyki. Przypuszczenia te potwierdziły się. W trakcie przeszukania funkcjonariusze znaleźli i zabezpieczyli ponad 872 gramy amfetaminy oraz niewielkie ilości marihuany. Wartość czarnorynkowa narkotyków to ponad 30 tys. zł.

39-latek jeszcze tego samego dnia został doprowadzony do Prokuratury Rejonowej w Chełmie, gdzie usłyszał zarzuty. Śledczy wystąpili z wnioskiem o zastosowanie wobec mężczyzny środka zapobiegawczego w postaci trzymiesięcznego aresztu tymczasowego, a sąd podzielił tę argumentację.

Zgodnie z przepisami ustawy o przeciwdziałaniu narkomanii posiadanie znacznych ilości substancji psychotropowych zagrożone jest karą do 10 lat pozbawienia wolności.

**(opr. w, fot. KMP w Chełmie)**

eprasa.pl f8da37af25

**GMINA KRASNYSTAW**. Górzanie zwycięzcami Festiwalu Pączka i Faworka

# Festiwal palce lizać

**W Gminnym Centrum Kultury w Krasnymstawie z siedzibą w Siennicy Nadolnej w tłusty czwartek odbył się doroczny Kraszczadzki Festiwal Pączka i Faworka. Zainteresowanie było tak duże, że już na kilka dni przed imprezą organizatorzy musieli zamknąć listę gości.**

Głównym punktem wydarzenia był, jak co roku, konkurs na „Najsmaczniejszy Pączek". Komisja konkursowa składająca się z przedstawicieli kół gospodyń wiejskich oceniała walory smakowe i estetyczne przygotowanych na konkurs słodkości. W wyniku tajnego głosowania zwyciężyło Koło Gospodyń Wiejskich Górzanie z Przedmieścia Góry" (miasto Krasnystaw), drugie miejsce zajęło Koło Gospodyń Wiejskich w Żułowie (gmina Kraśniczyn), a trzecie Koło Gospodyń Wiejskich „Ostoja" w Niemienicach (gmina Krasnystaw). W konkursie rywalizowały również: KGW „Niezłe Ziółka" w Boniewie (gmina Fajsławice), KGW w Wielkopolu (gmina Gorzków), KGW w Kryniczkach (gmina i miasto Izbica), KGW w Woli Żulińskiej (gmina Łopiennik Górny), KGW „Na Kogutku" w Mościskach (gmina Rudnik), KGW „Malinowy Poperczyn" (gmina Żółkiewka).

Oprócz pysznych pączków i faworków na festiwalu można było posmakować innych dań kuchni regionalnej, wysłuchać prelekcji **Marty Stelmaszczuk**, dyrektor Muzeum Regionalnego w Krasnymstawie o historii i znaczeniu „Zapustów Krasnostawskich", posłuchać kapeli „Cukrowniacy", Klubu Solisty GCK i zespołu Aura, a nawet… potańcować. **(kg)**

**ŻÓŁKIEWKA**

# Świetlica w Koszarsku będzie jak nowa

**Urząd Gminy Żółkiewka ogłosił przetarg na modernizację remizy OSP w Koszarsku.**

Pod koniec stycznia Urząd Gminy Żółkiewka ogłosił przetarg na „Modernizację budynku OSP Koszarsko". Nazwa może być nieco myląca, bo strażaków-ochotników nie ma tu od lat.

- Dziś obiekt funkcjonuje jako wiejska świetlica. Siedzibę ma tu Koło Gospodyń Wiejskich, obiekt wykorzystywany jest też jako lokal wyborczy - mówi **Marcin Zając**, sekretarz gminy Żółkiewka.

Budynek zbudowany z czerwonej cegły i pustaków wygląda jakby nigdy nie został wykończony, dlatego gmina postanowiła go zmodernizować. Planowany zakres prac obejmuje m.in.: osuszenie pomieszczeń parteru, wykonanie hydroizolacji ścian fundamentowych oraz posadzki parteru, wykonanie instalacji wodociągowo-kanalizacyjnej, instalacji elektrycznej, wymianę stolarki okiennej i drzwiowej, wymianę obróbek blacharskich, prace malarskie czy ocieplanie budynku. Wynik przetargu powinnyśmy poznać na dniach. Gmina zabezpieczyła na inwestycję 950 tys. zł. **(kg)**

**KRASNYSTAW**. Granice krytyki

# Burmistrz wzywa i zapowiada pozew

**Daniel Miciuła, burmistrz Krasnegostawu, wysłał do jednej z mieszkanek miasta pismo przedprocesowe, wzywając ją do zaprzestania naruszania jego dóbr osobistych, publikacji sprostowania oraz wpłaty zadośćuczynienia na cele charytatywne. - Zgodnie z nową, niepisaną doktryną naszego Pana Burmistrza, każda inna opinia lub krytyka powyżej dwóch zdań jest uznawana za zamach na Jego majestat. Zalecam pisać wyłącznie wierszem i tylko w samych superlatywach - komentuje adresatka pisma. Burmistrz uważa jednak, że w tym przypadku granice dopuszczalnej krytyki zostały przekroczone.**

O sprawie zrobiło się głośno, gdy pod jedną z informacji Urzędu Miasta Krasnystaw, zamieszczoną na Facebooku, mieszkanka Krasnegostawu o imieniu Joanna zamieściła komentarz:

- Uwaga! Zgodnie z nową, niepisaną doktryną naszego Pana Burmistrza, każda inna opinia lub krytyka powyżej dwóch zdań jest uznawana za zamach na Jego majestat. Zalecam pisać wyłącznie wierszem i tylko w samych superlatywach tylko typu OHH... AHH…, EH już nie, bo inaczej możecie otrzymać list polecony, a w nim kreatywną radosną twórczość z pieczątką urzędu, osobistym podpisem Pana Burmistrza i wezwaniem do wpłaty! – napisała krasnostawianka. Na dowód kobieta wkleiła zdjęcie fragmentu pisma na jakie się powołała. Wynika z niego, że **Daniel Miciuła**, burmistrz Krasnegostawu, wezwał mieszkankę „do zaprzestania naruszenia jego dóbr osobistych i umieszczenia przeprosin". Domaga się też wpłacenia przez nią 2 tys. zł na Caritas Polska.

Miciuła przyznaje, że to prawda.

- Pani ta od czasu kampanii wyborczej konsekwentnie obraża i hejtuje moją osobę - mówi burmistrz Miciuła. - Wcześniej nie reagowałem, gdyż jako osoba publiczna muszę być przygotowany na negatywne komentarze i krytykę, nawet tę niewybredną. Tym razem jednak zostały przekroczone pewne granice. Pani ta świadomie i z premedytacją wprowadza opinię publiczną w błąd, insynuując mi jako burmistrzowi, ale także innym samorządowcom związanym z Lokalną Organizacją Turystyczną Kraszczady, nieuczciwe praktyki, oszustwo, marnotrawstwo publicznych środków, nie przedstawiając na swoje twierdzenia żadnych dowodów. Po konsultacji prawnej zdecydowałem o wystosowaniu pisma przedprocesowego wzywając do zaprzestania naruszania moich dóbr osobistych, publikacji sprostowania oraz wpłaty zadośćuczynienia na cele charytatywne - dodaje.

Burmistrz sugeruje też „polityczny" podtekst sprawy. Krytykująca go kobieta ma być bowiem partnerką brata jednego z jego politycznych przeciwników.

- Uważam również, że obecna fala komentarzy związana z projektem Kraszczady jest pretekstowa, to po prostu kolejne paliwo służące próbom zdyskredytowania mnie. Szkoda tylko, że przy okazji cierpi na tym wizerunek bardzo pozytywnej inicjatywy, w którą zaangażowały się wszystkie samorządy i ich społeczności. Widać ewidentnie, że w ostatnim czasie zawiązała się pewna nieformalna koalicja dążąca do zmiany burmistrza – mówi Miciuła.

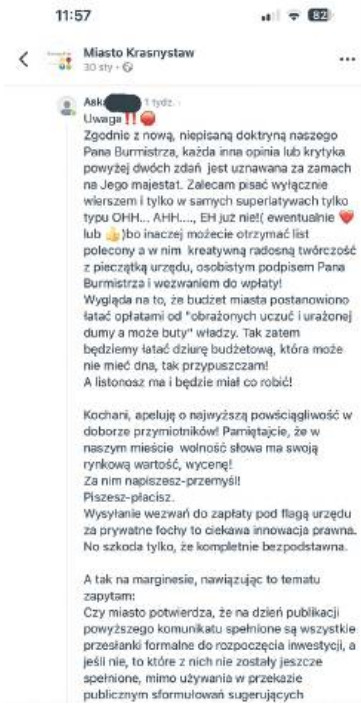


Pozwana przez burmistrza Joanna widzi sprawę inaczej i najwyraźniej nie zamierza za nic przepraszać.

- Wygląda na to, że budżet miasta postanowiono łatać opłatami od „obrażonych uczuć i urażonej dumy, a może buty" władzy. Tak zatem będziemy łatać dziurę budżetową, która może nie mieć dna, tak przypuszczam! A listonosz ma i będzie miał co robić! Kochani, apeluję o najwyższą powściągliwość w doborze przymiotników! Pamiętajcie, że w naszym mieście wolność słowa ma swoją rynkową wartość, wycenę! Za nim napiszesz-przemyśl! Piszesz-płacisz. Wysyłanie wezwań do zapłaty pod flagą urzędu za prywatne fochy to ciekawa innowacja prawna. No szkoda tylko, że kompletnie bezpodstawna - komentuje kobieta. (**kg**)

Stać ich na więcej?

# Kraśniczyn jedyny z nadwyżką

**Gmina Kraśniczyn jest jedyną w powiecie krasnostawskim, a i nieliczną w całym regionie, która może pochwalić się nadwyżką budżetową. Przewaga dochodów nad wydatkami, to niewątpliwie powód do zadowolenia, ale też pytań, czy w tej sytuacji gmina nie powinna wydawać więcej na inwestycje?**

Zdecydowana większość samorządów o przewadze budżetowych wpływów nad wydatkami może tylko pomarzyć. Tymczasem przewidywana na ten rok przez gminę Kraśniczyn nadwyżka budżetowa, przy dochodach na poziomie ok. 27 mln zł, ma wynieść aż 400 tys. zł.

- Skąd się wzięła aż tak pokaźna kwota i czy nie jest ona efektem zbyt małych wydatków zaplanowanych na inwestycję? – takim pytaniem podzielił się ostatnio z nami jeden z mieszkańców Kraśniczyna. – Wychodzi na to, że gminę stać na więcej i tych inwestycji jest za mało.

Z takimi wnioskami nie zgadzają się władze gminy Kraśniczyn.

- Nadwyżka wynika przede wszystkim z faktu, że samorząd w tym roku otrzyma od państwa środki (tzw. potrzeba ekologiczna) za to, że na naszym terenie znajduje się Skierbieszowski Park Krajobrazowy czy Grabowiecko-Strzelecki Obszar Chronionego Krajobrazu. To aż 1 mln i 7 tys. zł dochodu – wyjaśnia **Anna Mróz**, wicewójt gminy Kraśniczyn. – Nadwyżkę przeznaczymy w całości na spłatę starego kredytu, który obciąża finanse gminy.

Zdaniem wicewójt nieuprawnione są sugestie, że gminę stać na więcej inwestycji, bo mając na uwadze rozsądne gospodarowanie publicznymi finansami, w tegorocznym budżecie zaplanowano na nie naprawdę pokaźną kwotę.

- Inwestycji będzie naprawdę sporo. Już została podpisana umowa na przebudowę drogi powiatowej Brzeziny-Majdan Surhowski- Franciszków, na co Kraśniczyn wyda 1,2 mln zł oraz na remonty dróg gminnych w Bończy (1,3 mln zł). Zaplanowaliśmy też przebudowę gminnej oczyszczalni ścieków w Kraśniczynie, na co w tym roku przeznaczymy 4,2 mln zł. Otrzymaliśmy też środki na remont wojennych płyt nagrobnych znajdujących się na cmentarzu parafialnym w Surhowie. W tym przypadku wartość inwestycji to 167 tys. zł. W ramach programu Aktywny Maluch 2022-2029, adaptujemy jeden z lokali na utworzenie gminnego żłobka w gminie, wartość tej inwestycji to 707 tys. zł - wylicza Mróz.

Ponadto w ramach rewitalizacji gminy Kraśniczyn, samorząd złożył wniosek na termomodernizację świetlic wraz z wyposażeniem w miejscowościach Bończa, Chełmiec, Czajki i Drewniki. Całkowita planowana wartość tych robót to 5,4 mln zł. (**kg**)



eprasa.pl f8da37af25

Znak sprawy: IR.6722.1.2024 Wyryki-Połód, 16.02.2026 r.

# OGŁOSZENIE WÓJTA GMINY WYRYKI

## o rozpoczęciu konsultacji społecznych projektu planu ogólnego Gminy Wyryki

Na podstawie art. 13i ust. 3 pkt 8, w nawiązaniu do art. 8e, 8h, 8i, 8j ustawy z dnia 27 marca 2003 r. o planowaniu i zagospodarowaniu przestrzennym (Dz.U. 2024 poz.1130, z późn. zm.), art. 39 ust. 1 i art. 54 ust. 2 i 3 ustawy z dnia 3 października 2008 r. o udostępnianiu informacji o środowisku i jego ochronie, udziale społeczeństwa w ochronie środowiska oraz o ocenach oddziaływania na środowisko (Dz.U. 2024 poz. 1112, z późn. zm.) oraz uchwały nr V/32/24 Rady Gminy Wyryki z dnia 26 września 2024 r. w sprawie przystąpienia do sporządzenia planu ogólnego Gminy Wyryki, **ogłaszam o rozpoczęciu konsultacji społecznych, dotyczących projektu planu ogólnego Gminy Wyryki wraz z prognoza oddziaływania na środowisko**.

Konsultacje społeczne będą prowadzone w dniach od 16.02.2026 r. do 16.03.2026 r. w formie:

1. Zbierania uwag w terminie od 16.02.2026 r. do 16.03. 2026 r. w siedzibie Urzędu Gminy Wyryki, Wyryki-Połód 154, 22-205 Wyryki-Połód. Uwagi można wnosić w formie papierowej: przesłane pocztą tradycyjną lub doręczone osobiście do Urzędu Gminy Wyryki lub wypełnione osobiście w Urzędzie Gminy Wyryki lub w formie elektronicznej: za pomocą Elektronicznej Skrzynki Podawczej ePUAP: /UGWyryki/SkrytkaESP, skrzynki e-doręczenia: Urząd Gminy Wyryki, AE:PL-59790-20180-TTVDT-31 lub na adres e-mail: sekretariat@wyryki.eu. Wzór formularza pisma dotyczącego aktu planowania przestrzennego dostępny jest na stronie internetowej BIP Urzędu Gminy Wyryki: *https://ugwyryki.bip.lubelskie.pl/index.php?id=339* zakładka Planowanie przestrzenne – Plan Ogólny oraz w budynku Urzędu Gminy Wyryki - sekretariat.

   Zgodnie z art. 8g ust. 2. ustawy z dnia 27 marca 2003 r. o planowaniu i zagospodarowaniu przestrzennym składający wniosek do projektu aktu planowania przestrzennego ma obowiązek podać dane: imię i nazwisko albo nazwę oraz adres zamieszkania albo siedziby oraz adres poczty elektronicznej, o ile taki posiada, a także wskazuje, czy jest właścicielem lub użytkownikiem wieczystym nieruchomości objętej wnioskiem lub uwagą, oraz może podać dodatkowe dane do kontaktu takie jak adres do korespondencji lub numer telefonu.

2. Spotkania otwartego poprzedzonego prezentacją projektu planu ogólnego, które odbędzie się w dniu 2.03.2026 r. o godz. 16.30 w Gminnej Bibliotece Publicznej w Wyrykach. Miejsce organizacji spotkania otwartego jest przystosowane do potrzeb osób ze szczególnymi potrzebami, o których mowa w ustawie z dnia 19 lipca 2019 r. o zapewnianiu dostępności osobom ze szczególnymi potrzebami.

3. Ankiety konsultacyjnej, której wypełnienie możliwe jest w formie elektronicznej i papierowej:
   - wersja papierowa: wypełnione ankiety przesłać pocztą tradycyjną lub doręczyć osobiście do Urzędu Gminy Wyryki na adres: Wyryki-Połód 154, 22-205 Wyryki-Połód. Ankieta do wypełnienia dostępna jest również w Urzędzie Gminy Wyryki - sekretariat.
   - wersja elektroniczna: wypełnione ankiety przesłać za pomocą Elektronicznej Skrzynki Podawczej ePUAP: /UGWyryki/SkrytkaESP, skrzynki e-doręczenia: Urząd Gminy Wyryki, AE:PL-59790-20180-TTVDT-31, na adres e-mail: sekretariat@wyryki.eu lub formie wypełnionego formularza online dostępnego pod adresem: https://forms.gle/CQNsLbao1UBWdu7U6. Formularz ankiety dotyczącej Planu Ogólnego Gminy Wyryki dostępny jest na stronie internetowej BIP Urzędu Gminy Wyryki: https://ugwyryki.bip.lubelskie.pl/index.php?id=339 zakładka Planowanie przestrzenne – Plan Ogólny.

Z projektem planu ogólnego wraz z prognozą oddziaływania na środowisko można zapoznać się w Urzędzie Gminy Wyryki, Wyryki-Połód 154, 22-205 Wyryki-Połód w pokój nr 7 w godzinach pracy Urzędu oraz na stronie internetowej BIP Urzędu Gminy Wyryki https://ugwyryki.bip.lubelskie.pl/index.php?id=339 zakładka Planowanie Przestrzenne – Plan Ogólny – Konsultacje społeczne.

Zgodnie z art. 8i ust. 6 pkt 1 ustawy o planowaniu i zagospodarowaniu przestrzennym oraz art. 39 ust. 1 ustawy o udostępnianiu informacji o środowisku i jego ochronie, udziale społeczeństwa w ochronie środowiska oraz o ocenach oddziaływania na środowisko, każdy kto kwestionuje ustalenia przyjęte w projekcie planu ogólnego oraz w prognozie oddziaływania na środowisko może wnieść uwagi za pomocą wyżej wskazanych metod w nieprzekraczalnym terminie do dnia 16.03.2026 r. Uwagi i wnioski złożone po upływie wyznaczonego terminu zostaną pozostawione bez rozpatrzenia. Organem właściwym do rozpatrzenia uwag i wniosków jest Wójt Gminy Wyryki.

Dodatkowe informacje dotyczące sporządzania planu ogólnego można uzyskać w siedzibie Urzędu Gminy Wyryki lub pod numerem telefonu: 82 59 13 001 wew. 20.

Zainteresowani udziałem w postępowaniu w sprawie Strategicznej oceny oddziaływania projektu planu ogólnego na środowisko mogą składać do ww. dokumentacji uwagi i wnioski zgodnie z art. 40 Ustawy z dnia 3 października 2008 r. o udostępnianiu informacji o środowisku i jego ochronie, udziale społeczeństwa w ochronie środowiska oraz o ocenach oddziaływania na środowisko, tj. w formie pisemnej i za pomocą środków komunikacji elektronicznej zgodnie z ww. formami oraz w formie ustnej do protokołu w terminie od 16.02.2026 r. do 16.03.2026 r.

Zgodnie z art. 8a ust. 1 ustawy o planowaniu i zagospodarowaniu przestrzennym w związku z przetwarzaniem przez Wójta Gminy Wyryki danych osobowych, uzyskanych w toku prowadzenia postępowań dotyczących sporządzania aktów planowania przestrzennego, prawo, o którym mowa w art. 15 ust. 1 lit. g rozporządzenia Parlamentu Europejskiego i Rady (UE) 2016/679 z dnia 27 kwietnia 2016 r. w sprawie ochrony osób fizycznych w związku z przetwarzaniem danych osobowych i w sprawie swobodnego przepływu takich danych oraz uchylenia dyrektywy 95/46/WE (ogólne rozporządzenie o ochronie danych), przysługuje, jeżeli nie wpływa na ochronę praw i wolności osoby, od której dane te pozyskano.

**Wójt Gminy Wyryki**

Rewitalizacja Okopca nabiera tempa

# Włodawa z nowym mostem

**Prace nad zagospodarowaniem zalewu Okopiec wchodzą w decydującą fazę. Inwestycja, której koszt opiewa na około 6 milionów złotych, ma stać się nową wizytówką Włodawy. Najbardziej spektakularny moment robót nastąpił w ubiegłym tygodniu. Na teren budowy wjechał potężny dźwig, który sprawnie zainstalował nad rzeką Włodawką nowy metalowy most.**

Budowa kładki to tylko jeden z elementów szeroko zakrojonego planu. Zgodnie z dokumentacją projektową, inwestycja nad Włodawką obejmuje nie tylko most, ale także budowę nowoczesnych ciągów pieszo-rowerowych, montaż oświetlenia typu LED oraz systemu monitoringu. Dla miłośników wypoczynku nad wodą przewidziano pomosty pływające, taras widokowy oraz unikalną scenę z pomostem.

Na terenie miejskiego zbiornika wodnego Okopiec powstaje kompleksowa strefa rekreacji. Prace ziemne, które rozpoczęły się przed ubiegłoroczną majówką, obejmują uformowanie nowej plaży oraz budowę licznych obiektów, w tym wieży widokowej i tarasów obserwacyjnych, tężni solankowej oraz miejsca biesiadnego, zjeżdżalni ze stali nierdzewnej czy konstrukcji z dębowych bali z huśtawkami i hamakami. Ciekawym elementem architektury będą również latarnie zaprojektowane w formie drzew. Całość uzupełni nowoczesny amfiteatr wraz z infrastrukturą towarzyszącą.

Postęp prac jest widoczny gołym okiem. Jeśli wszystko pójdzie zgodnie z planem, mieszkańcy Włodawy oraz turyści będą mogli w pełni korzystać z nowej infrastruktury już w tym roku. **(bm)**

# WŁODAWA. Płace coraz większym obciążeniem budżetu szpitala

**Sytuacja finansowa SPZOZ we Włodawie, choć nieco się poprawia, to jednak ciągle jest niepewna. Głównym problemem są rosnące koszty wynagrodzeń, które - jak podkreślają samorządowcy - zaczynają dominować w budżecie szpitala kosztem innych, niezbędnych wydatków.**

Starosta włodawski **Mariusz Zańko** zwraca uwagę, że obowiązujące przepisy dotyczące minimalnych wynagrodzeń w ochronie zdrowia nie idą w parze z realnym finansowaniem ze strony Narodowego Funduszu Zdrowia. W efekcie szpitale powiatowe, takie jak placówka we Włodawie, zmuszone są funkcjonować na granicy swoich możliwości.

Co ciekawe już teraz są pielęgniarki we włodawskim szpitalu, które zarabiają prawie tyle, co starosta. A za kilka lat niemal wszystkie będą zarabiać więcej od niego. Notabene M. Zańko zarabia najmniej wśród starostów Lubelszczyzny - ok. 16,5 tys. zł brutto.

- Udział wynagrodzeń w kosztach działalności szpitala jest dziś bardzo wysoki. Jeżeli ten trend utrzyma się, zabraknie środków na leki, sprzęt czy bieżące utrzymanie oddziałów. To realne zagrożenie dla bezpieczeństwa pacjentów - mówi dyrektor SPZOZ we Włodawie **Artur Szczupakowski**.

Nowelizacja tzw. ustawy podwyżkowej z 2022 r. - za czasów rządów PiS - wprowadziła coroczne, znaczące podwyżki płac, jednak bez zapewnienia stabilnego źródła ich finansowania. Samorządy od początku ostrzegały, że doprowadzi to do narastania zadłużenia szpitali powiatowych.

Zdaniem M. Zańko obecne regulacje wymagają pilnej korekty. - Nie kwestionujemy potrzeby godnego wynagradzania personelu medycznego, ale system musi być racjonalny i możliwy do udźwignięcia przez państwo. W przeciwnym razie dojdziemy do absurdu, w którym koszty płac całkowicie sparaliżują działalność lecznic - zaznacza.

Starosta popiera zapowiedzi Ministerstwa Zdrowia dotyczące zmian w mechanizmie waloryzacji wynagrodzeń, jednak - jak podkreśla - kluczowe jest to, aby każda nowa regulacja była w pełni finansowana przez NFZ.

- Jeżeli państwo wprowadza obowiązkowe podwyżki, to powinno też zagwarantować środki na ich realizację. Bez tego szpitale powiatowe, w tym nasz szpital we Włodawie, będą zmuszone walczyć nie o rozwój, ale o przetrwanie - podsumowuje M. Zańko.

Tylko ubiegłym roku powiat „podarował" szpitalowi 3,5 mln zł ze swojego budżetu, oczywiście kosztem innych zdań i inwestycji. Na ten rok powiat planuje przekazanie aż 8 mln zł, przede wszystkim na spłatę części 40-milionowego zadłużenia zaciągniętego przez poprzednie dyrekcje szpitala. Powiat jednak nie będzie już w stanie przekazywać szpitalowi większych pieniędzy w przyszłych latach. **(pk)**

# Kliknęła w „inwestycję życia" i straciła wszystko

**Miało być pomnażanie pieniędzy, skończyło się finansową katastrofą. 68-letnia kobieta uwierzyła w internetową ofertę inwestycyjną i w ciągu kilku tygodni straciła blisko 158 tysięcy złotych. Oszuści przejęli jej konto bankowe i wyczyścili je do zera.**

Do włodawskiej komendy policji zgłosiła się kobieta, która padła ofiarą bezwzględnego oszustwa inwestycyjnego. Seniorka była przekonana, że pomnaża swoje oszczędności. W rzeczywistości przez blisko dwa miesiące wykonywała polecenia przestępców, którzy krok po kroku przejmowali kontrolę nad jej finansami. - Wszystko zaczęło się od reklamy na jednej z platform handlowych. Po kliknięciu w link kobieta trafiła na stronę, gdzie wypełniła formularz zgłoszeniowy. Później odebrała telefon od rzekomego konsultanta. W kolejnych rozmowach podawała hasła weryfikacyjne, które, jak ją zapewniano, były potrzebne do uruchomienia inwestycji. Aby zarządzać „kontem inwestycyjnym", kobieta zainstalowała wskazane aplikacje. Wkrótce przydzielono jej opiekuna inwestycyjnego, który szczegółowo instruował ją, jakie działania podejmować. W rzeczywistości był to element dobrze przygotowanego oszustwa. Przestępcy zdalnie przejęli kontrolę nad jej kontem bankowym, zlikwidowali lokaty i wyprowadzili wszystkie zgromadzone środki. W efekcie 68-latka straciła niemal 158 tysięcy złotych, czyli całe swoje oszczędności - opowiada **asp. Daniela Giza-Pyrzyna** z KPP we Włodawie i apeluje o ostrożność w trakcie wszystkich transakcji realizowanych za pośrednictwem internetu. - Przestępcy są coraz bardziej przekonujący, a ich metody coraz bardziej wyrafinowane. Jedno kliknięcie może kosztować dorobek całego życia - uczula policjantka. **(bm)**



eprasa.pl f8da37af25

W uścisku energetycznego kryzysu

# Bardzo sroga zima i rekordowe rachunki

**Mieszkańcy powiatu włodawskiego zmagają się z jedną z trudniejszych zim ostatnich lat. Połączenie niskich temperatur z gwałtownie rosnącymi kosztami energii sprawiło, że domowe budżety oraz finanse lokalnych instytucji znalazły się pod ogromną presją. Choć początek sezonu grzewczego był łagodny, nagły atak zimy drastycznie zwiększył zapotrzebowanie na ciepło, co przekłada się na rachunki wyższe nawet o 30 proc. względem ubiegłego roku.**

Sytuacja w wielu rodzinach jest dramatyczna. Brakuje drewna, a pellet stał się towarem deficytowym i niezwykle drogim. Osoby ogrzewające domy gazem lub prądem również liczą straty. Mimo że średnie ceny gazu spadły o około 5 proc., większe zapotrzebowanie na energię wynikające z mrozów całkowicie niweluje te obniżki, zmuszając użytkowników do głębszego sięgnięcia do portfeli.

Największe koszty ponoszą jednak ci, którzy korzystają z ogrzewania elektrycznego. Zbiegło się to w czasie z wprowadzeniem tzw. opłaty mocowej, co jeszcze mocniej obciąża budżety domowe. Już teraz wydatki na prąd w Polsce stanowią jedną z największych części domowych funduszy w całej Unii Europejskiej. Pod tym względem wyprzedza nas tylko jeden kraj członkowski. Szacuje się, że dla osób korzystających z opału lub ciepła sieciowego wzrosty wyniosą od 15 do 20 proc., jednak ogólny rachunek za bieżący sezon może być wyższy nawet o 1/3 w porównaniu do 2020 roku.

Kryzys energetyczny uderza z równą siłą w kluczowe instytucje powiatu. Włodawski szpital musi mierzyć się z ok. 20-procentowym wzrostem rachunków za ogrzewanie. W skali tak dużej placówki oznacza to konieczność znalezienia dodatkowych kilkudziesięciu tysięcy złotych w i tak napiętym budżecie. Podobnie trudna sytuacja panuje w oświacie. W szkole w Różance (gmina Włodawa) opłaty za ogrzewanie, które zazwyczaj oscylowały w granicach 8-9 tysięcy złotych, wzrosły obecnie do 13 tysięcy złotych. Zarządcy placówek z niepokojem patrzą w przyszłość, ponieważ zima jeszcze się nie skończyła, a dane statystyczne wskazują, że zapotrzebowanie na ciepło do końca lutego może być o ponad 17 proc. wyższe niż w roku ubiegłym. Przy stale rosnących kosztach i brakach podstawowych surowców opałowych, tegoroczna sroga zima może pozostawić po sobie trwały ślad w finansach regionu. **(bm)**

**URSZULIN.** Inwestycje, bezpieczeństwo i debata o odpadach

# Oddalili alkohol od kościoła i szkoły

**12 lutego 2026 roku w świetlicy Ochotniczej Straży Pożarnej w Urszulinie odbyła się XXIII sesja Rady Gminy Urszulin IX kadencji. Obrady, w których uczestniczyło 13 radnych, zdominowały kwestie regulacji sprzedaży alkoholu, gospodarki odpadami oraz ambitnych planów inwestycyjnych na bieżący rok.**

Jedną z kluczowych decyzji było przyjęcie uchwały dotyczącej zasad usytuowania miejsc sprzedaży i podawania napojów alkoholowych. Konieczność zmian wynikła z zaskarżenia poprzednich przepisów przez Prokuraturę Rejonową. Dotychczasowa odległość 20 metrów od szkół i kościołów została uznana za niewystarczającą, co mogło prowadzić do teoretycznej możliwości sprzedaży alkoholu nawet na terenach tych placówek. Radni zdecydowali o zwiększeniu tego dystansu do 100 metrów, mierzonych wzdłuż ciągów pieszych. Wójt **Adam Panasiuk** uspokoił jednocześnie, że nowa uchwała nie spowoduje utraty koncesji przez żadnego z obecnie działających przedsiębiorców.

Sporo emocji wywołał punkt dotyczący regulaminu utrzymania czystości i porządku. Radna **Monika Wiczuk** zgłosiła problem braku dostępności worków na wszystkie frakcje odpadów, szczególnie niebieskich na papier oraz czarnych na odpady zmieszane. Prezes Gminnego Zakładu Usług Komunalnych wyjaśnił, że stosowana jest zasada „worek za worek", a ewentualne braki można uzupełniać bezpośrednio w siedzibie zakładu lub w urzędzie gminy. W toku dyskusji ustalono, że system wydawania czarnych worków wymaga uszczelnienia, gdyż ich koszt wpływa na ogólną cenę obsługi systemu. Wójt zadeklarował, że problem zostanie przeanalizowany, a zasady doprecyzowane w kolejnych przetargach.

Podczas sesji dokonano istotnych zmian w budżecie na 2026 rok. Kwota dochodów gminy po poprawkach wynosi ponad 42,4 mln zł, a wydatków ponad 43 mln zł. Wśród nowych zadań znalazły się m.in.: realizacja programu „Opieka wytchnieniowa", projekt „Cyberbezpieczna Gmina", budowa przydomowych oczyszczalni ścieków (zadeklarowało się ok. 40 gospodarstw), przebudowa ciągów pieszo-rowerowych wzdłuż drogi krajowej DK 82, co wiąże się z koniecznością usunięcia kolizji z siecią energetyczną. Wójt poinformował również o planach budowy nowego komisariatu policji w Urszulinie w formie posterunku kontenerowego przy ulicy Modrzewiowej oraz o dotacji na renowację chodników przy pomniku KOP w Wytycznie. W części sprawozdawczej wspomniał o wręczeniu stypendiów dla uzdolnionej młodzieży. - Kwoty wynoszą 300 zł na semestr za wyniki w nauce lub sporcie, a 500 zł dla uczniów spełniających oba kryteria - mówił Panasiuk. Poruszył także kwestię bezpieczeństwa zimowego, apelując o montaż czujek dymu i czadu (gmina otrzymała 7 sztuk dla najbardziej potrzebujących rodzin) oraz poinformował o udostępnieniu defibrylatora w wiatrołapie urzędu gminy, dostępnego całą dobę.

Na zakończenie radni dyskutowali o potrzebie utworzenia w urzędzie punktu potwierdzającego Profil Zaufany, co ułatwiłoby mieszkańcom załatwianie spraw urzędowych bez konieczności wyjazdu do Włodawy. Wójt zadeklarował rozpoznanie możliwości przeszkolenia pracownika w tym zakresie. **(bm)**

**HAŃSK**

Pensja do 11 tysięcy złotych

# Sekretarz potrzebny od zaraz

**Wójt Gminy Hańsk ogłosił nabór na jedno z najważniejszych stanowisk w lokalnej administracji. Poszukiwany jest kandydat na sekretarza gminy, który jednocześnie obejmie funkcję kierownika Wydziału Administracyjno-Inwestycyjnego. Na ambitnych urzędników czeka odpowiedzialna praca i atrakcyjne wynagrodzenie.**

Kandydaci muszą spełnić szereg rygorystycznych wymagań. Niezbędne jest wykształcenie wyższe - preferowane kierunki to administracja, prawo, zarządzanie lub ekonomia. Kluczowe jest również doświadczenie zawodowe: wymagany jest co najmniej czteroletni staż pracy na stanowisku urzędniczym, z czego przynajmniej dwa lata na stanowisku kierowniczym w jednostkach sektora finansów publicznych.

Oprócz oczywistych wymogów, takich jak polskie obywatelstwo, niekaralność i nieposzlakowana opinia, przyszły sekretarz nie może należeć do żadnej partii politycznej. Urząd stawia na osoby kreatywne, samodzielne i odporne na stres, które wykazują się wysoką kulturą osobistą oraz doskonałą znajomością przepisów prawa samorządowego i finansów publicznych,.

Rola Sekretarza Gminy Hańsk wykracza poza standardowe prace biurowe. Jest on bezpośrednim zwierzchnikiem pracowników Wydziału Administracyjno-Inwestycyjnego i dba o sprawną organizację pracy całego urzędu. Do jego zadań należy również zastępowanie wójta w czasie jego urlopu lub nieobecności. Co istotne, sekretarz pełni również funkcję koordynatora ds. dostępności oraz ochrony sygnalistów. Hański urząd oferuje zatrudnienie w pełnym wymiarze czasu pracy. Oferowane wynagrodzenie zasadnicze mieści się w przedziale od 5 670 zł do 11 000 zł. Praca odbywa się głównie w siedzibie urzędu, choć przewidziane są elementy pracy w terenie..

### Jak aplikować?

Zainteresowani mają czas na złożenie dokumentów (m.in. listu motywacyjnego, CV oraz oświadczeń o niekaralności) do 20 lutego do godziny 14:30. Dokumenty należy składać w zamkniętych kopertach w sekretariacie urzędu (pokój nr 11) lub przesłać pocztą na adres urzędu w Hańsku Pierwszym. Rekrutacja będzie dwuetapowa. Po analizie formalnej wniosków, kandydaci przejdą test kwalifikacyjny oraz rozmowę rekrutacyjną, które zaplanowano w terminie 23-27 lutego.

Przez wiele lat funkcję sekretarza sprawował **Romuald Pryll**, który z końcem lutego przechodzi na emeryturę. **(bm)**

**WOLA UHRUSKA.** Dino pod znakiem zapytania?

# Sąsiedzi blokują budowę marketu

**Miał być trzeci market popularnej sieci w powiecie włodawskim, jest urzędowy spór. Choć wójt gminy Wola Uhruska, Jacek Kozyra, dał zielone światło dla budowy sklepu Dino, inwestycja została wstrzymana przez protest sąsiadów. Sprawą zajmuje się teraz Samorządowe Kolegium Odwoławcze w Chełmie.**

Plany inwestycyjne w Woli Uhruskiej zakładają budowę nowoczesnego obiektu handlowo-usługowego wraz z pełną infrastrukturą techniczną. Według dokumentacji, projekt obejmuje nie tylko sam budynek marketu, ale również miejsca parkingowe, latarnie oświetleniowe oraz specjalne zadaszenie nad strefą dostaw. Decyzja o warunkach zabudowy dla tego przedsięwzięcia została wydana przez wójta **Jacka Kozyrę** 7 stycznia.

Mimo że nowa placówka handlowa mogłaby ułatwić zakupy wielu mieszkańcom, nie wszystkim spodobał się pomysł budowy marketu. Od decyzji wójta oficjalnie odwołała się trójka właścicieli sąsiednich nieruchomości, którzy obawiają się uciążliwości związanych z sąsiedztwem dużego sklepu, choć nieoficjalnie mówi się, że za blokadą stoją właściciele innego sklepu działającego w Woli Uhruskiej od wielu lat.

Jeśli inwestorowi uda się pokonać formalne przeszkody, market w Woli Uhruskiej będzie trzecim sklepem sieci Dino w powiecie włodawskim. Obecnie mieszkańcy regionu mogą robić zakupy w placówkach tej sieci działających we Włodawie oraz w Kołaczach (gmina Stary Brus). Kolejny punkt na mapie miałby umocnić pozycję sieci w tej części województwa lubelskiego.

Obecnie losy marketu ważą się w Samorządowym Kolegium Odwoławczym w Chełmie. Organ ten zawiadomił już wszystkie strony o możliwości zapoznania się z aktami sprawy, które zawierają dowody zgromadzone przez urząd gminy. **(bm)**



eprasa.pl f8da37af25

Warto było

# Miasto Izbica ma 4 lata

**Cztery lata temu, 1 stycznia 2022 roku na mocy rozporządzenia Rady Ministrów z 30 lipca 2021, Izbica ponownie stała się miastem. Akt Nadania Statusu Miasta odebrali wówczas z rąk premiera Mateusz Morawieckiego burmistrz Izbicy, Jerzy Lewczuk i Przewodniczący Rady Miejskiej, Janusz Dusznik.**

Izbica to miasto historyczne. Powstała w 1750 roku na gruntach wsi Orłów. Prawa miejskie straciła w 1869 roku na mocy carskiego dekretu w ramach represji po Powstaniu Styczniowym. 1 stycznia 2022 roku, po 159 latach, miejscowość odzyskała status miasta. Burmistrz Izbicy, **Jerzy Lewczuk**, nie ukrywa, że od dawna czekał na tę chwilę sprawiedliwości dziejowej. I tak rok 2022 Izbica przywitała, jako miasto i gmina miejsko-wiejska, stając się 51 miastem w województwie lubelskim i drugim w powiecie krasnostawskim.

Uzyskanie praw miejskich i sam wniosek Rady Gminy Izbica skierowany do ministerstwa administracji poprzedziły konsultacje z mieszkańcami. Wielu z nich nie kryło wówczas związanych ze zmianą obaw.

- Głosy przeciwne pojawiły się jeszcze przed konsultacjami społecznymi. Krążyły wśród mieszkańców opinie, że podwyższone będą podatki i pojawią się dodatkowe opłaty związane ze statusem miasta - wspomina Jerzy Lewczuk, burmistrz Izbicy. - Tłumaczyliśmy ludziom, że przecież lokalne podatki i wszelkie opłaty ustala miejscowa rada i nie ma tu znaczenia, czy jest to miasto, czy gminy. Nie wszyscy jednak dowierzali. Teraz już każdy wie, że mieliśmy rację.

W konsultacjach za przyjęciem statusu miasta, w terenie wypowiedziało się 70 proc mieszkańców, a o dziwo w samej Izbicy tylko nieco ponad 50 proc. W sumie zdecydowana większość była jednak „za i od stycznia 2022 roku jest miasto Izbica i gmina miejsko - wiejska z 24 miejscowościami. Władzom zależało, żeby nie dzielić społeczeństwa na gminę miejską i gminę wiejską. Jest też dwóch sołtysów: Izbicy Osady i Izbicy Wsi.

Ta transformacja to awans społeczny dla mieszkańców Izbicy. Z dumą i trochę półżartem mówią o sobie - „Jesteśmy mieszczuchami". Taki awans to też większa szansa dla młodzieży. Burmistrz ma nadzieję, że teraz więcej młodzieży zostanie w mieście. - Prestiż miasta działa na naszą korzyść. Dostrzegam duże zainteresowanie osiedleniem się w Izbicy i budową nowych domów. To właśnie mieszkalnictwo ma być jednym z filarów dalszego rozwoju - mówi Jerzy Lewczuk.

Kluczową rolę ma tu odegrać Społeczna Inicjatywa Mieszkaniowa (SIM). Gmina przekazała już działki przy ul. Klinkiernianej obok Samorządowego Przedszkola, pod budowę, na początek, bloku mieszkalnego z windami, placem zabaw, parkingiem w bezpośrednim otoczeniu terenów zielonych. Samorząd liczy, że mieszkania zatrzymają młodych mieszkańców i przyciągną nowych.

Po czterech latach od uzyskania praw miejskich widać, jak zmieniła się Izbica i że było warto. Wiele obiektów prawdopodobnie nie powstałoby, gdyby nie status miasta. Są dwie apteki, Urząd Pocztowy, rozbudowany Posterunek Policji - 8 funkcjonariuszy. Jest też główna siedziba banku a nie jakiś oddział. Status miasta też mobilizuje i pobudza do inicjatyw. Powstał Samorządowy Ośrodek Kultury i Sportu, wyremontowano przedszkole, a w Tarnogórze otwiera się żłobek. Modernizowany jest stadion piłkarski, na którym mecze rozgrywa „Ruch" Izbica i trenują najmłodsi adepci Akademii Piłkarskiej, a w planie jest utworzenie Miejskiego Ośrodka Sportu. Jest skatepark, który teraz będzie rozbudowany, a w planie jest budowa krytej strzelnicy. Remontujemy Dworzec Autobusowy - już wstawiono nowe okna i drzwi do poczekalni. W przyszłości planujemy budowę nowego dworca - obecnie opracowujemy projekt. Dworzec, przy drodze krajowej nr 17 i znajdujący się nieopodal przystanek kolejowy, to newralgiczne punkty miasta, dzięki którym Izbica jest dobrze skomunikowana nie tylko z pozostałą częścią regionu, ale całym krajem. Izbicki samorząd cały czas pracuje nad rozbudową sieci połączeń autobusowych. W ubiegłym roku uruchomiono regularną linię z Wólki Orłowskiej przez Izbicę do Zamościa. Linia powstała z przedłużenia trasy linii Nr 18 komunikacji miejskiej w Zamościu. - Dopłacamy do transportu publicznego - mówi burmistrz Izbicy - po to, aby mieszkańcy mogli normalnie funkcjonować, bo transport publiczny nie jest luksusem tylko podstawowym narzędziem zapewnienia równego dostępu do usług. Osiemnastka kursuje dwa razy dziennie, rano i po południu, również w czasie ferii i wakacji. Możliwe są drobne korekty rozkładu jazdy, aby jeszcze lepiej dopasować się do rytmu dnia pasażerów.

Teraz burmistrz myśli o powstaniu w mieście stacji paliw i myjni samochodowej. Tego brakuje w Izbicy. Władze rozpoczęły poszukiwania inwestora, który byłby zainteresowany realizacją takiego przedsięwzięcia.

Burmistrz Lewczuk kompleksowe podsumowanie korzyści, jakie przyniosło odzyskanie przez Izbicę praw miejskich, zapowiada na przyszły rok. - Pięciolecie tego wydarzenia będzie ku temu dobrą okazją. Pochwalimy się tym, co udało się dzięki temu osiągnąć, ale też zastanowimy, co można było zrobić jeszcze i co można było zrobić lepiej, by wprowadzić korekty - mówi Jerzy Lewczuk, burmistrz miasta i gminy Izbica. **Juliusz Stachira**

*Jednym z filarów dalszego rozwoju Izbicy ma być budowa mieszkań w ramach SIM*

*W styczniu minęły cztery lata od kiedy Izbica odzyskała prawa miejskie*

*Gminny żłobek w Tarnogórze niebawem rusza z naborem*

**KRASNYSTAW**

Centrum Usług Wspólnych powołane

# Połączą oświatową księgowość

**Przy 9 głosach „za" i 6 „wstrzymujących się" Rada Miasta Krasnystaw za trzecim podejściem przyjęła uchwałę w sprawie utworzenia Centrum Usług Wspólnych. Nowa jednostka będzie prowadzić księgowość wszystkich miejskich szkół, przedszkoli i żłobka. Ratusz zapewnia, że żadna z obecnych księgowych nie straci pracy.**

W ubiegły czwartek odbyła się kolejna sesja Rady Miasta Krasnystaw. Jej najważniejszym punktem było głosowanie nad utworzeniem Centrum Usług Wspólnych. Było to już trzecie podejście radnych do tematu. Dwa poprzednie zakończyły się fiaskiem, m.in. z uwagi krytyczne stanowisko dyrektorów miejskich szkół i przedszkoli.

- Kilka lat temu sama byłam przeciwna tworzeniu Centrum – mówiła na sesji **Dorota Czerw**, dyrektor Przedszkola nr 5 w Krasnymstawie. – Codzienna praca z księgową pozwalała nam reagować na nagłe potrzeby finansowe, byliśmy dzięki temu elastyczni. Na przestrzeni ostatnich lat oświata i okoliczności bardzo się zmieniły. Księgowe w przedszkolach zatrudnione są na pół etatu. Gdy biorą wolne, czy chorobowe nie ma kto ich zastąpić. Ciągłość obsługi księgowej jest wtedy zagrożona. W CUW ten problem zniknie. Rozwiązanie to zapewni stabilność obsługi finansowej i bezpieczeństwo księgowe placówek – przekonywała Czerw.

Niektórzy radni mieli obawy, czy któraś z księgowych nie straci przez to pracy. Burmistrz **Daniel Miciuła** zapewnił, że wszystkie księgowe znajdą zatrudnienie w Centrum, na takich samych zasadach, jak zatrudnione są teraz. Burmistrz dodał, że CUW będzie kierował jeden z pracowników magistratu, ale nie chciał zdradzić na razie kto nim będzie.

Ostatecznie za utworzeniem CUW zagłosowało 9 radnych (**Lech Berezowski**, **Kamila Gołębiowska**, **Kamil Hukiewicz**, **Andrzej Smorga**, **Dariusz Turzyniecki**, **Emilia Wiśniewska**, **Emil Witkowski**, **Agnieszka Wolanin** i **Marcin Worotyński**). 6 radnych wstrzymało się od głosu (**Marcin Wilkołazki**, **Marcin Ciechan**, **Anna Kawęcka**, **Magdalena Pizoń**, **Agnieszka Pocińska-Bartnik** i **Lucjan Wąsiura**).

CUW rozpocznie działalność 1 czerwca 2026 r. Zlokalizowane będzie w budynku MOPS w Krasnymstawie przy ul. Piłsudskiego 9. (**kg**)

**KRASNYSTAW**. Burmistrz stał się wrogiem?

# Nie trzyma się kupy…

**Marcin Miś, były krasnostawski radny, nie daje o sobie zapomnieć. Po serii krytycznych wpisów w internecie na temat zaangażowania się przez miasto w promocję marki Kraszczady (według Misia to wyrzucanie pieniędzy, bo Kraszczady nie przyciągnął turystów) teraz bez ogródek zganił podział miejskich pieniędzy między kluby sportowe.**

Tydzień temu w tekście „Burmistrz podzielił kasę na sport" podaliśmy, ile pieniędzy z miejskiej kasy trafi w 2026 r. do poszczególnych klubów sportowych. Przypomnijmy. Najwięcej otrzymają: Start Krasnystaw (280 tys. zł), LMKS Krasnystaw (119 tys. zł) i Jedynka Krasnystaw (82 tys. zł). Pozostałe kluby dostaną dużo mniej. Taki podział pieniędzy nie spodobał się **Marcinowi Misiowi**, byłemu radnemu miasta Krasnystaw, który powołując się na nasz tekst, napisał na swoim Facebooku m.in.: - SKANDAL!!! Zastanawiam się, jakie kryteria brane są pod uwagę podczas podziału tych środków. Songo, ok. 120 dzieci i młodzież z terenu miasta (ogółem ok. 300), dotacja – 17 tys. zł – rozpoczął Miś.

Co ciekawe Miś, który przez lata był wiernym kibicem Startu, najbardziej oburzony jest przyznaniem aż 280 tys. zł właśnie Startowi. - Start Krasnystaw - JEDNA grupa trampkarzy, ok. 20 osób plus kilku juniorów, którzy w zasadzie nie trenują i raczej do żadnych rozgrywek nie przystąpią. No i seniorzy (ok. 20 osób) czyli DOROŚLI FACECI, którzy chcą być aktywni fizycznie, ale miasto nie ma prawa na nich wydać ANI ZŁOTÓWKI. Część z tych dorosłych chłopów jest w ogóle spoza miasta czy powiatu. Z uprawiania sportu uczynili sobie sposób na dorobienie pieniędzy. Takim sportowcom to miasto ewentualnie może użyczyć obiekty. Reszta za swoje – komentuje były radny.

Dalej Miś wytyka dotację dla Sokoła Krasnystaw (63 tys. zł), który – jak pisze – jest „kilkukrotnie mniejszy niż Songo" (i w Sokole i w Songo trenuje się taekwondo).

- Nie chcę wymieniać dalej, bo to się nie trzyma kupy. Czy ten podział środków to wynik osobistych preferencji towarzyskich dysponentów budżetu miasta? Tutaj nie ma ŻADNEJ LOGIKI ani ŻADNEJ OBIEKTYWNEJ ANALIZY POTRZEB – podsumowuje Miś. Jego wpis otrzymał kilkadziesiąt lajków.

O komentarz w sprawie poprosiliśmy burmistrza Krasnegostawu.

- Podział środków na sport jest analogiczny do roku ubiegłego. Wówczas nie wzbudzał kontrowersji. Co więcej, te proporcje są podobne od wielu lat. Trudno zatem obronić zarzut, że akurat obecny burmistrz kogokolwiek faworyzuje. Oceny ofert, jak co roku, dokonała komisja – mówi **Daniel Miciuła**. Burmistrz dodaje: - Pan Miś od jakiegoś czasu z uporem maniaka tropi nieistniejące afery, manipulując faktami. Jeszcze kilka miesięcy temu, zanim się na mnie zwyczajnie obraził, wyrażał zadowolenie z działań burmistrza, a nawet chętnie współpracował z miastem na różnych polach – wspomina. Według burmistrza wszystko zmieniło się, gdy na jednym z posiedzeń Rady Gospodarczej, Miś miał nieładnie zachować się wobec zaproszonych na spotkanie projektantów. - A ja nie omieszkałem ocenić jego postawy w dosadnych słowach. Od tamtej pory jestem śmiertelnym wrogiem pana Misia – podsumowuje burmistrz Miciuła. (**kg**)



eprasa.pl f8da37af25

**CHEŁM.** Termomodernizacja. Oferty mieszczą się w budżecie

# Dobre wieści dla sześciu placówek

**Świetna wiadomość dla uczniów i nauczycieli ZS-P nr 3, SP nr 5 i PM nr 10, a także SP nr 7, II LO i PM nr 12. Do ogłoszonych po raz kolejny przetargów na docieplenie tych placówek zgłosili się wykonawcy, których oferty tym razem mieszczą się w kwocie przewidzianej na ten cel przez urzędników.**

SP nr 7 w Chełmie

Tegoroczna zima jest sroższa niż poprzednie. Nie tylko sypnęło śniegiem, ale mamy też siarczyste mrozy. Zimno na własnej skórze odczuwają uczniowie i nauczyciele niektórych chełmskich szkół, w tym m.in. SP nr 7, o czym radni kilkakrotnie zwracali uwagę na komisjach rady miasta. W końcu jest przełom w kwestii planowanych docieplenia kolejnych sześciu placówek oświatowych, tj. ZS-P nr 3, SP nr 5 i PM nr 10, a także SP nr 7, II LO i PM nr 12. W ogłoszonych po raz kolejny dwóch przetargach na ich termomodernizacje (poprzednie postępowania unieważniano ze względu na zbyt wysokie oferty) są oferty, które mieszczą się w kwotach, przeznaczonych na ten cel przez miasto. Oferty te chełmscy urzędnicy otworzyli 14 stycznia i z pewnością odetchnęli z ulgą. Najniższa oferta (spośród ośmiu) na docieplenie SP nr 7, II LO i PM nr 12, złożona przez lubelską spółkę ELPIE, opiewa na 11,9 mln zł, podczas gdy miasto planowało wydać na ten cel 13,4 mln zł. Firma ELPIE złożyła także najniższą ofertę w przetargu na docieplenie ZS-P nr 3, SP nr 5 i PM nr 10. Opiewa ona na 12,2 mln zł, podczas gdy ratusz zamierzał wydać na to 13,9 mln zł. Co ciekawe, jedna ze złożonych w tym postępowaniu ofert (w sumie było ich siedem) - warszawskiej spółki - opiewała aż na 116 mln zł. Pozostałe wynosiły od 12,2 mln zł do 18,9 mln zł.

Niedawno wybrano wykonawców termomodernizacji SP nr 4, I LO, PM nr 6, SP nr 8, SP nr 1 i PM nr 13.

- Umowy są podpisane na następujące placówki: SP Nr 1, SP Nr 8, Przedszkole Miejskie Nr 13, SP Nr 4, I LO, Przedszkole Miejskie Nr 6, termin zakończenia prac to 19.06.2026 r. - informuje Kancelaria Prezydenta Chełma. - Obecnie trwają prace projektowe.

12 miejskich placówek ma być docieplonych dzięki pozyskanej przez ratusz z Krajowego Planu Odbudowy i Zwiększania Odporności (KPO) 53 mln zł dotacji.

### Co z dociepleniem IV LO?

Na docieplenie w ramach środków z KPO nie załapało się IV LO z Oddziałami Integracyjnymi w Chełmie. Kilka lat temu IV LO było zaplanowane do termomodernizacji w ramach wielkiego projektu zakładającego rewitalizację młyna Michalenki oraz docieplenie sześciu szkół (IV LO, SP nr 4, SP nr 5, SP nr 7, SP nr 8 i ZSP nr 3), na co miasto otrzymało 41,8 mln zł dotacji z „Polskiego Ładu". Wybrany wtedy w przetargu wykonawca zrezygnował jednak z podpisania umowy. Potem zmieniano zakres promesy, a chełmscy urzędnicy zdecydowali, że docieplenie szkół „wypadną" z tego projektu, bo o dotacje na ten cel postarają się z innych programów. Minęło trochę czasu i pozyskano na to dofinansowania z KPO, ale IV LO w tych wnioskach nie ujęto. Ostatnio ratusz rozstrzygnął przetarg na opracowanie dokumentacji projektowo-kosztorysowych pięciu budynków, w tym Zespołu Szkół Technicznych, Zespołu Szkół Ekonomicznych i Mundurowych oraz bursy szkolnej przy Zespole Wychowania i Pomocy Psychologiczno-Pedagogicznej nr 2. Umowy z projektantami już podpisano. Projektu na docieplenie IV LO to zadanie nie obejmuje.

- Miasto stale monitoruje możliwość pozyskania środków na realizację prac termomodernizacyjnych kolejnych placówek oświatowych - zapewnia Kancelaria Prezydenta Chełma. - W przypadku możliwości pozyskania funduszy na pewno podjęte zostaną starania o przeprowadzenie termomodernizacji IV LO. **(mo)**

**CHEŁM.** Pięć budynków do termonodernizacji, w tym kino

# Zorza do docieplenia. Co ze ścianą frontową?

**Chełmski ratusz w planach ma docieplenia pięciu budynków, w tym kolejnych szkół, MOPR-u i Kina Zorza. Magistrat podpisał już umowę z wykonawcą dokumentacji projektowo-kosztorysowej docieplenia kina Zorza i pojawia się pytanie, czy zmiany obejmą też unikatową frontową ścianę Zorzy.**

„Termomodernizacja obiektów użyteczności publicznej na terenie CHOF" to współfinansowany z Funduszy Europejskich projekt, realizowany przez samorządy tworzące Chełmski Obszar Funkcjonalny, tj. miasto Chełm oraz gminy Chełm i Kamień. W ramach tego zadania chełmski magistrat planuje docieplenia następujących budynków: Zespołu Szkół Technicznych, Zespołu Szkół Ekonomicznych i Mundurowych, bursy szkolnej przy Zespole Wychowania i Pomocy Psychologiczno-Pedagogicznej nr 2, Miejskiego Ośrodka Pomocy Rodzinie, a także kina Zorza. Ratusz ogłosił przetarg na opracowanie dokumentacji projektowo-kosztorysowych termomodernizacji tych pięciu budynków. Oferty przetargowe mieszczą się w kwotach, które chełmscy urzędnicy na to zaplanowali. W aż czterech przypadkach najniższe oferty złożyła jedna spółka - Skorut Systemy Solarne z Myślenic. Oferty te dotyczą projektów docieplenia budynku „Ekonomów" (125 084,74 zł), bursy przy ZWiPP-P (133 516,38 zł), ZST (65 785 950,00 zł), a także kina Zorza (33 355,93 zł). W tym ostatnim przypadku trzy firmy oferowały projekt za ponad 30 tys. zł (ratusz zaplanował na ten cel 40 677,97 zł), ale jedna, z Rzeszowa, za 467 tys. zł. Z kolei najniższą, opiewającą na 51 906,00 zł, ofertę na projekt termomodernizacji budynku MOPR złożyła firma SAN-PROJEKT z Krakowa.

Docieplenie „Zorzy" przy ul. Strażackiej może okazać się wyzwaniem. Ratusz podpisał już umowę na opracowanie dokumentacji projektowo-kosztorysowej termomodernizacji tego z firmą Skorut z Myślenic. Chełmian z pewnością będzie nurtowało to, czy przewidziano jakieś zmiany na ścianie frontowej kina Zorza. Zapytaliśmy o to w magistracie.

- Decyzja dotycząca ściany frontowej kina Zorza zostanie podjęta po konsultacji z Konserwatorem Zabytków - odpowiada Kancelaria Prezydenta Chełma.

Do tematu wrócimy. **(mo)**

**CHEŁM.** Jednak się udało

# Młyn placem budowy

**Młyn Michalenki z terenem przyległym przy ul. Lubelskiej to już plac budowy. Ratusz przekazał go wykonawcy rewitalizacji młyna, która ma potrwać do końca 2027 roku.**

Jak już informowaliśmy, 31 grudnia ub.r. miasto podpisało umowę na rewitalizację odkupionego przed kilkoma laty od prywatnej spółki, popadającego w ruinę, młyna przy ul. Lubelskiej. Umowa opiewa na 28 904 822,82 zł, a wykonawcą jest spółka „SOLKAN" z Rzeszowa. Zadaniem tej firmy będzie kompleksowa rewitalizacja zdegradowanego młyna.

- W dniu 20.01.2026 roku podpisano protokół przekazania terenu i placu budowy wykonawcy robót oraz przekazano dokumentację techniczną - informuje Kancelaria Prezydenta Chełma. - W dniu 31.12.2025r. podpisana została umowa z wykonawcą z terminem realizacji inwestycji do 24 miesięcy od dnia zawarcia umowy. Dzień zakończenia realizacji umowy jest dniem podpisania protokołu odbioru końcowego. Harmonogram prac jest w trakcie uzgadniania.

Po zakończeniu robót w odnowionym obiekcie uruchomione zostanie Centrum Kultury Stary Młyn, a w nim wielofunkcyjna sala widowiskowa, umożliwiająca realizację i wystawianie spektakli repertuarowych Teatru Ziemi Chełmskiej oraz występów amatorskich grup artystycznych (tanecznych, muzycznych, teatralnych i klubów seniora), a także organizację wydarzeń kulturalnych z wykorzystaniem multimediów i technik audiowizualnych. Inwestycja jest współfinansowana ze środków unijnych. **(mo)**

**CHEŁM.** Widać różnicę?

# Oprawy wymienione, moc zredukowana

**Bez rozgłosu, być może dlatego, że z poślizgiem chełmski Ratusz zakończył projekt kompleksowej modernizacją miejskiego oświetlenia. Inwestycja warta blisko 4 mln zł ma przełożyć się nie tylko na lepsze oświetlenie ulic, ale też dużo niższy rachunek za prąd.**

W Chełmie znajduje się ponad 7 tysięcy lamp ulicznych, z czego blisko 4,5 tysiąca należy do miasta. Jesienią 2023 roku samorząd otrzymał 4 mln zł z Rządowego Programu Inwestycji Strategicznych „Rozświetlamy Polskę" na modernizację miejskiego oświetlenia. Rok później, we wrześniu 2024 r., ogłoszono przetarg w formule „zaprojektuj i wybuduj" na zadanie pn. „Poprawa efektywności energetycznej przez obniżenie energochłonności oświetlenia w Mieście Chełm". Najniższa złożona oferta opiewała na kwotę 3 899 814 zł.

W ramach przedsięwzięcia wymieniono 2 632 wyeksploatowane oprawy z sodowymi źródłami światła na energooszczędne oprawy LED, wyposażone w nowoczesne systemy sterowania. Celem inwestycji była poprawa jakości oświetlenia ulic oraz obniżenie kosztów zużycia energii elektrycznej.

Jak informuje Ratusz, zadanie zostało już zakończone. Protokół odbioru robót podpisano 12 stycznia 2026 r. Zapytaliśmy w Urzędzie Miasta, czy już wiadomo, jakie oszczędności, na przykład w skali miesiąca, przyniesie realizacja tego zadania. Urzędnicy nie byli jeszcze w stanie wskazać konkretnych kwot. Jak jednak tłumaczą, zgodnie z dokumentacją powykonawczą łączna moc zamontowanych opraw po modernizacji wynosi 87 024 W, podczas gdy przed modernizacją było to 425 985 W. Oznacza to redukcję mocy zainstalowanej o 79,57 proc. **(w)**

**CHEŁM.** Poprawić uchwałę krajobrazową

# Zespół radnych i przedsiębiorców

Po wielu uwagach od Chełmian urzędnicy przyznali, że potrzebna jest zmiana tzw. uchwały krajobrazowej. Ruszyły procedury w tej sprawie. W trakcie konsultacji o składanie petycji apelował do chełmian Chełmski Klub Biznesu, zrzeszający przedsiębiorców, mieszkańców i organizacje społeczne, który wydał oświadczenie, że obecna uchwała krajobrazowa to „bubel prawny, który nie gwarantuje ładu w przestrzeni publicznej, a jednocześnie narusza podstawowe zasady równości i wolności gospodarczej". Do ratusza wpłynęło aż 129 petycji i uwag dotyczących zmian w uchwale krajobrazowej. Poświęcone temu tematowi spotkanie odbyło się 10 grudnia ub.r. w magistracie i przyszła na nie potężna, kilkudziesięcioosobowa reprezentacja przedsiębiorców i chełmscy radni. Ustalono, że powołany zostanie zespół, w skład którego wejdą przedstawiciele przedsiębiorców i poszczególnych klubów radnych Rady Miasta Chełm. Zespół ten ma współpracować z urzędnikami w kwestii docelowego kształtu uchwały krajobrazowej. Przedsiębiorcy wytypowali spośród siebie 8 osób do zespołu. Na ostatniej sesji Rada Miasta Chełm (21 stycznia) także wybrała ze swego grona reprezentantów zespołu roboczego. Weszli do niego radni: **Tomasz Otkała** (KR Polska 2050), **Łukasz Krzywicki** (KR KO), **Wojciech Wójcik** (KR Chełmianie), **Tomasz Szczepanek** (KR PiS), **Katarzyna Janicka**. **(mo)**



eprasa.pl f8da37af25

# Cemex w gronie najlepszych. Tylko 22 podmioty w Polsce mają ten certyfikat

**Należące do Cemex Polska Cementownie w Chełmie i Rudnikach zostały ponownie uhonorowane Certyfikatem Czystszej Produkcji i Odpowiedzialnej Przedsiębiorczości. Decyzją Kapituły obradującej w Ministerstwie Klimatu i Środowiska, oba zakłady będą ponownie ujęte w rejestrze obejmującym przedsiębiorstwa, które wyróżniają się w obszarze czystszej produkcji i prowadzą zaawansowane działania prospołeczne. Obecnie ważnym wpisem do rejestru mogą pochwalić się tylko 22 podmioty w całej Polsce.**

Strategia Czystszej Produkcji utworzona przez Program ds. Ochrony Środowiska Narodów Zjednoczonych (UNEP), bazuje na ciągłym zapobieganiu zanieczyszczeniom oraz na zamykaniu obiegów materiałowych zgodnie z zasadami Gospodarki o Obiegu Zamkniętym (GOZ). Firmy i instytucje wyróżniające się w zakresie realizacji wspomnianej strategii, a przy tym prowadzące zaawansowane działania prospołeczne, mogą ubiegać się o wpis do Polskiego Rejestru Czystszej Produkcji i Odpowiedzialnej Przedsiębiorczości. O wpisie decyduje Kapituła, w której obradach uczestniczą reprezentanci ministerstw, organizacji rządowych i pozarządowych, instytucji finansujących oraz przedstawiciele przedsiębiorstw i samorządów. Obecnie ważne wpisy posiadają 22 jednostki organizacyjne, w tym 20 przedsiębiorstw, jeden instytut oraz jedna gmina.

Należące do Cemex Polska Cementownie w Chełmie i Rudnikach od wielu lat widnieją w zestawieniu. Pierwszy z zakładów uzyskał Świadectwo Czystszej Produkcji w 1997 roku i został wpisany do Polskiego Rejestru Czystszej Produkcji i Odpowiedzialnej Przedsiębiorczości w roku 2004, z kolei drugi zakład uzyskał Świadectwo Czystszej Produkcji w 2011 roku, a dwa lata później uzyskał wpis do wspomnianego Rejestru.

Kapituła obradująca w listopadzie pod przewodnictwem Krzysztofa Bolesty - Sekretarza Stanu w Ministerstwie Klimatu i Środowiska - zdecydowała o przedłużeniu wpisu w Rejestrze dla obu zakładów. Decyzja Kapituły została podjęta po dokładnej weryfikacji funkcjonującego w Cemex Systemu Zarządzania Środowiskowego, bazującego na zapobiegawczej strategii Czystszej Produkcji.

- Cemex Polska konsekwentnie ogranicza wpływ swoich zakładów na otoczenie, realizując założenia strategii Czystszej Produkcji. Nasza firma wdraża globalną strategię „Future in Action", sukcesywnie redukując emisję dwutlenku węgla w procesach produkcyjnych. Od lat prowadzimy także działania zgodne z założeniami gospodarki obiegu zamkniętego, m.in. wykorzystując odpady z innych gałęzi przemysłu - mówi Anetta Chmielarz Koordynator ds. Ochrony Środowiska w Cemex Polska i Pełnomocnik ds. Czystej Produkcji w Rudnikach.

- Cieszymy się, że Kapituła doceniła zarówno nasze zaangażowanie w tych obszarach, jak i działania, które realizujemy na rzecz lokalnych społeczności w sąsiedztwie naszych zakładów - dodaje Sławomir Sagadel Koordynator ds. Ochrony Środowiska w Cemex Polska oraz Pełnomocnik ds. Czystej Produkcji w Chełmie.

Polski Rejestr Czystszej Produkcji powstał w 2002 roku. Zestawieniu patronują: Ministerstwo Rozwoju i Technologii, Główny Inspektor Ochrony Środowiska oraz Prezes Stowarzyszenia Polski Ruch Czystszej Produkcji. Spis wszystkich instytucji ujętych w Rejestrze jest dostępny na stronie www.prcpiop.pl.

**O Cemex**

Cemex to globalna firma z branży materiałów budowlanych, która dzięki swoim zrównoważonym produktom i rozwiązaniom troszczy się o lepszą przyszłość dla przyszłych pokoleń. Poprzez nieustanne innowacje oraz szeroko zakrojone prace badawcze i rozwojowe, firma dąży do osiągnięcia neutralności klimatycznej. Cemex jest liderem gospodarki o obiegu zamkniętym w sektorze budowlanym, a dzięki wdrażaniu nowych technologii, jest również pionierem w zakresie wykorzystania paliw alternatywnych i surowców wtórnych w procesach produkcyjnych. Cemex oferuje cement, beton towarowy, kruszywa oraz rozwiązania urbanizacyjne na rozwijających się rynkach całego świata, a międzynarodowy zespół firmy świadczy na rzecz klientów wysokiej jakości usługi, wykorzystując przy tym technologie cyfrowe.

Dalsze informacje dostępne są pod adresem **www.cemex.pl**

**CHEŁM**

Z mozołem, ale jest postęp

# Kwartał na dokończenie zadaszonego boiska przy Batorego

**Formalności przy budowie zadaszonego boiska treningowego przy ul. Batorego przedłużały się, ale roboty budowlane w końcu doszły do skutku. Budowa potrwać ma do końca marca 2026 r.**

O problemach formalnych związanych z budową boiska treningowego przy ul. Batorego w Chemie niejednokrotnie informowaliśmy w „Nowym Tygodniu". To przedsięwzięcie jest częścią trwającego projektu o nazwie „Budowa Lubelskiego Centrum Piłki Nożnej", którego łączny koszt to ponad 94 mln zł, z czego 44 mln zł to ministerialne dofinansowanie. Projekt oprócz powstania nowego Stadionu Miejskiego przy ul. I Pułku Szwoleżerów (budowa trwa) zakłada budowę przy nim boiska treningowego, a także boisk treningowych ze sztuczną nawierzchnią przy ul. Ceramicznej (od dawna gotowe) oraz przy ul. Batorego. Zespół urbanistyczny w granicach obejmujących osiedle Dyrekcja i tereny przylegające do al. Piłsudskiego jest wpisany do rejestru zabytków (nie dotyczy to terenu Dworca Głównego PKP, ani stadionu przy ul. I Pułku Szwoleżerów) i wszelkie inwestycje na tym terenie wymagają uzgodnień i zgody konserwatora zabytków. W opinii rzeczoznawcy (o którą wystąpił ratusz) odnośnie koncepcji nowego boiska przy ul. Batorego uznano, że poczynione działania będą „odwracalne" i zgoda konserwatora została wydana. Miasto postanowiło jednak zmienić koncepcję. Pierwotnie, boisko kryte balonem miało powstać przy ul. Ceramicznej, ale obiekt ten trzeba było szybko udostępnić, aby piłkarze mieli miejsce na treningi. Ostatecznie utworzenie zadaszonego boiska zaplanowano właśnie przy ul. Batorego, przy „Budowlance". W związku z tym konieczna była korekta projektu i uwzględnienie „balonu" przy ul. Batorego. Procedury są takie, że po wprowadzeniu zmian do projektu ponownie musi zostać wydana zgoda konserwatora, bo to podstawa do wydania pozwolenia na budowę. Formalności przedłużały się. Okazało się, że według nowej miejskiej koncepcji „balon" ze względów konstrukcyjnych w najwyższym punkcie ma mieć aż 20 metrów (wysokość pobliskiego gmachu wynosi 18 metrów, a hotelu - 14 metrów). Ta „podwyższona" o pięć metrów wysokość nie była uwzględniona w opiniach rzeczoznawcy ani w zgodzie konserwatorskiej. Konserwatorom przedstawiono więc kolejną trzecią już ekspertyzę. Ostatecznie zgoda konserwatorska na wyższy „balon" z boiskiem przy ul. Batorego została wydana, a w związku z tym, jesienią 2025 r. w chełmskim ratuszu wydano też pozwolenie na budowę zadaszonego boiska przy ul. Batorego. Prace w końcu mogły ruszyć z kopyta, a pogoda przez długi czas to umożliwiała. Trwały prace przy budowie boiska, wykonywano murawę boiska, drogi dojazdowe, place i ogrodzenie.

- Planowany termin zakończenia to 31.03.2026 r. - informuje Kancelaria Prezydenta Chełma.

Cały projekt o nazwie „Budowa Lubelskiego Centrum Piłki Nożnej" ma potrwać do końca 2026 r. **(mo)**

**CHEŁM.** Przetarg rozstrzygnięty

# Krok bliżej do ogródka

**Przetarg na modernizację Ogródka Jordanowskiego w Chełmie rozstrzygnięty. Do postępowania przystąpiło aż 14 firm, a wygrała firma DAW-BRUK Dawid Sarzyński z Srebrzyszcza, która złożyła najtańszą ofertę - o ponad 1,3 mln zł niższą od zakładanego przez miasto budżetu.**

Przetarg na wykonanie prac w formuje „zaprojektuj i wybuduj" ogłoszono na początku roku, natomiast w ubiegłym tygodniu nastąpiło otwarcie ofert. Najtańszą propozycję, opiewającą na **6 784 680 zł**, złożyła firma **DAW-BRUK Dawid Sarzyński z Srebrzyszcza**. Najdroższa oferta - spółki **SORTED z Piaseczna (woj. mazowieckie)** - przekraczała **11,3 mln zł**. Wygrał DAW-BRUK i to firma z Srebrzyszcza będzie miał **15 miesięcy** od podpisania umowy na realizację inwestycji.

Po modernizacji Ogródek Jordanowski zmieni się w nowoczesną i funkcjonalną przestrzeń. Teren zostanie podzielony na strefy, m.in. sportową, wyciszenia, edukacyjną oraz tzw. **„mokrego dziecka"**, wyposażoną w zraszacze. Powstaną nowe alejki, ławki oraz rozwiązania sprzyjające retencji wód opadowych i zwiększaniu bioróżnorodności, takie jak ogród deszczowy czy rabaty bioretencyjne. Zaplanowano także liczne nowe nasadzenia.

Mieszkańcy os. Cementowni liczą, że realizowany projekt uwzględni także zgłaszane przez nich sugestie. Jak już informowaliśmy, największe kontrowersje budzi planowana likwidacja muszli koncertowej, wykorzystywanej podczas organizowanych w ogródku wydarzeń. Mieszkańcy nie wyobrażają sobie tego miejsca bez sceny, dlatego zaproponowali alternatywne rozwiązanie - zaprojektowanie **wielofunkcyjnego, zadaszonego podestu**, który mógłby pełnić funkcję sceny. Zwrócono również uwagę na konieczność zaprojektowania kilku punktów poboru energii elektrycznej w pobliżu podestu. Mieszkańcy zgłosili także uwagi dotyczące strefy „mokrego dziecka". Wśród propozycji znalazło się m.in. utworzenie zbiornika na wodę wraz z pompą i filtrem, co umożliwiłoby stworzenie zamkniętego obiegu wody i pozwoliło na ograniczenie kosztów eksploatacji. Miasto zapewnia, że te propozycje zostaną poddane konsultacjom z wybranym wykonawcą i niewykluczone, że niektóre znajdą się w ostatecznej wersji projektu. Czy faktycznie tak się stanie, skoro wykonawcy wyceniali oferty w oparciu o rozwiązania przyjęte w koncepcji? Zobaczymy. **(w)**



eprasa.pl f8da37af25

To będzie prawdopodobnie jedyna taka galeria w Polsce

# O Siennicy Różanej znów będzie głośno

**Gmina już zasłynęła w całej Polsce z otwarcia przed czterema laty Dworu Sztuki i pierwszej w kraju galeria sztuki nowoczesnej na terenie wiejskim. Niebawem o Siennicy Różanej znów zrobi się głośno. Tym razem za sprawą jedynej w kraju, Galerii Sztuki Dziecka. Za obydwoma projektami stoi Janusz „Jutrzenka" Trzebiatowski - światowej sławy artysta, przyjaciel i Honorowy Obywatel Siennicy Różanej.**

**Janusz „Jutrzenka" Trzebiatowski** (rocznik 1936) urodził się w Chojnicach, żyje i tworzy głównie w Krakowie, ale zakochał się w Siennicy Różanej. Jego twórczość to malarstwo, rzeźba, plakat, ale również poezja. Jego prace wystawiane były na całym świecie, a jego działalność uhonorowana została m.in. Krzyżem Oficerskim Orderu Odrodzenia Polski, czy Złotym Medalem „Zasłużony Kulturze Gloria Artis". Artysta od wielu lat związany jest z Siennicą Różaną. W 2008 roku odebrał statuetkę „Zasłużony dla Gminy Siennica Różana" i tytuł „Honorowego Obywatela". To on był pomysłodawcą utworzenia w odremontowanym przez gminę dworku w Siennicy Różanej „Dworu Sztuki", czyli pierwszej w kraju galerii sztuki współczesnej na terenach wiejskich. Udało się mu przekonać, do tego eksperymentalnego przedsięwzięcia władze gminy na czele z wójtem **Leszkiem Proskurą** i do uruchomionej przed czterema laty galerii zjeżdżają teraz miłośnicy sztuki z całej Polski, a Dwór Sztuki stał się miejscem głośnych wernisaży, koncertów i innych wydarzeń kulturalnych, o których bogactwo i poziom dba **Agnieszka Poźniak**, dyrektor Centrum Kultury w Siennicy Różanej.

Niestrudzony, tryskający energią, artystyczną weną i pomysłami Janusz „Jutrzenka" Trzebiatowski w Siennicy Różanej nie zamierza poprzestać na Dworze Sztuki. Właśnie finalizuje swój kolejny pomysł - Galerię Sztuki Dziecka. Galeria ulokowana zostanie w otwartym w listopadzie 2025 r. nowym Przedszkolu Gminnym z Oddziałem Żłobkowym w Sienicy Różanej.

- Prawdopodobnie jeszcze w tym miesiącu będę wieszał w przedszkolu pierwsze prace - zapowiada artysta. - Nie wiem, czy taka Galeria Sztuki Dziecka, to nie jedyne tego typu przedsięwzięcie w Polsce – dodaje (przeszukując internet nie znaleźliśmy innej takiej kolekcji w kraju – dod. **aut**).

Dzieła, które będzie można zobaczyć w Galerii „Jutrzenka" zbierał od lat. Jedną z jej perełek będzie wycinanka wykonana przez 4-letnie dziecko w Pekinie w latach 60-tych XX wieku. - Na początku planujemy pokazać w Galerii 30 prac dzieci z całego świata, głównie malarskich. Będą nie tylko z Chin, ale i z Niemiec, Szwajcarii i oczywiście z Polski - mówi Trzebiatowski.

W siennickim przedszkolu będzie też można podziwiać duży medal wykonany przez samego „Jutrzenkę" z użyciem przez artystę dziecięcego rysunku. - Na tym przykładzie będzie widać, jak sztuka dziecięca przenika do sztuki profesjonalnej - zauważa.

Data otwarcia Galerii nie jest jeszcze ustalona. O szczegółach będziemy informować. (**kg**)

## FAJSŁAWICE
# Supersprzęt za unijne

**Gmina Fajsławice podpisała umowę z Ministerstwem Cyfryzacji na przeprowadzenie audytu oraz modernizację lokalnych sieci komputerowych w obydwu gminnych podstawówkach.**

To kolejna już umowa, dzięki której do fajsławickich podstawówek trafi nowoczesny sprzęt komputerowy w całości sfinansowany ze środków unijnych.

- Zakres podpisanej umowy obejmuje przeprowadzenie szczegółowego audytu infrastruktury sieciowej, opracowanie dokumentacji projektowej, modernizację sieci LAN wraz z dostarczeniem i uruchomieniem nowoczesnego sprzętu - mówi **Aleksandra Granat** z UG Fajsławice. - Projekt dotyczy zarówno SP w Fajsławicach jak i SP w Siedliskach Drugich – dodaje. **(kg)**

## WÓJT GMINY SIENNICA RÓŻANA informuje,

zgodnie z art. 35 ust. 1 ustawy z dnia 21 sierpnia 1997 r. o gospodarce nieruchomościami,

iż w dniu 16 lutego 2026 r. wywieszono na okres 21 dni w siedzibie UG oraz zamieszczono na stronie internetowej UG i BIP,

**wykazy nieruchomości stanowiących mienie gminne, przeznaczonych do sprzedaży, najmu, dzierżawy i użyczenia.**

## WYCIĄG Z OGŁOSZENIA O PRZETARGU

zgodnie z § 6 ust. 4 i 5a Rozporządzenia Rady Ministrów z dnia 14 września 2004 r. w sprawie sposobu i trybu przeprowadzania przetargów oraz rokowań na zbycie nieruchomości (tekst jednolity Dz. U. z 2021 r., poz. 2213 z późn. zm.).

# Wójt Gminy Kraśniczyn

**ogłasza drugi nieograniczony przetarg ustny na sprzedaż zabudowanej nieruchomości gruntowej stanowiącej własność Gminy Kraśniczyn**

1. Oznaczenie nieruchomości według księgi wieczystej oraz katastru nieruchomości: Nieruchomość stanowiąca własność Gminy Kraśniczyn oznaczona w ewidencji gruntów jako **działka nr 835/1 o pow. 0,0382 ha położona w obrębie ewidencyjnym Czajki**, sklasyfikowana w rejestrze ewidencji gruntów jako użytek Br-RIIIa - grunty rolne zabudowane, dla której Sąd Rejonowy w Krasnymstawie IV Wydział Ksiąg Wieczystych prowadzi księgę wieczystą nr ZA1K/00038136/1.
2. Powierzchnia nieruchomości: 0,0382 ha.
3. Opis nieruchomości: Nieruchomość gruntowa zabudowana budynkiem mieszkalnym parterowym drewniano-murowanym, usytuowana na terenie położonym w miejscowości Czajki, gm. Kraśniczyn w powiecie Krasnostawskim, województwo lubelski. Działka o kształcie regularnego prostokąta, ogrodzona, teren płaski, wjazd na działkę nie urządzony, bezpośrednio z drogi publicznej. Wyposażona w urządzenia infrastruktury technicznej: przyłącze energetyczne; jest możliwość przyłączenia do gminnej sieci wodociągowej i gminnej sieci kanalizacji sanitarnej.
4. Przeznaczenie nieruchomości i sposób jej zagospodarowania: Gmina Kraśniczyn nie posiada obowiązującego planu zagospodarowania przestrzennego. Na podstawie Studium Uwarunkowań i Kierunków Zagospodarowania Przestrzennego zatwierdzonym Uchwałą Rady Gminy XLIX/238/2018 z dnia 16.10.2018, przedmiotowa działka nr 835/1 o pow. 0,0382 ha obręb ewidencyjny Czajki położona jest w strefie zabudowy zagrodowej, mieszkaniowej (M).
5. Cena nieruchomości: **88 518 zł** słownie osiemdziesiąt osiem tysięcy pięćset osiemnaście złotych (zwolnienie z opłaty VAT na podstawie art. 43 ust 1 pkt 10 ustawy z dnia 11 marca 2004 r. o podatku od towarów i usług tekst jedn. Dz.U. z 2025 r., poz. 775 z póź. zm.).
6. Termin i miejsce przetargu: **20 marca 2026** r. od godz. 9.00 w siedzibie Urzędu Gminy Kraśniczyn, ul. Kościuszki 21, 22 – 310 Kraśniczyn, (sala konferencyjna, pok. nr 4 parter).
7. Wadium wynosi**: 4 500 zł** (słownie: cztery tysiące pięćset złotych 00/100), należy wpłacić z odpowiednim wyprzedzeniem tak aby środki pieniężne znalazły się na koncie najpóźniej **16 marca 2026 r.: konto w BS Leśniowice /o. Kraśniczyn, nr konta: 36 8195 0009 2004 0070 0102 0003 z dopiskiem „Wadium przetarg - Czajki''.**
8. Informacje o miejscu wywieszenia i publikacji ogłoszenia o przetargu: Ogłoszenie o przetargu podlega publikacji: tablica ogłoszeń Urzędu Gminy Kraśniczyn, strona internetowa Gminy: https://ugkrasniczyn.pl/ w Biuletynie Informacji Publicznej pod adresem: https://ugkrasniczyn.bip.e-zeto.eu/. Wykaz z ogłoszenia podaje się do publicznej wiadomości w prasie lokalnej.

Dodatkowe informacje dotyczące powyższej nieruchomości udzielane będą telefonicznie lub w siedzibie Urzędu Gminy ul. Kościuszki 21, 22-310 Kraśniczyn – stanowisko ds. ds. gospodarowania nieruchomościami i mieniem komunalnym, pokój nr 15, tel. (82) 577 55 11 wew. 607

Kraśniczyn, dnia 16.02.2026 r.

**Wójt Gminy Kraśniczyn**

Znak pisma: IZF.6721.2.2.2025 Krasnystaw, dnia 16.02.2026 r.

## OGŁOSZENIE WÓJTA GMINY KRASNYSTAW

**o rozpoczęciu ponownych (III) konsultacji społecznych zmiany miejscowego planu zagospodarowania przestrzennego Gminy Krasnystaw w obrębie geodezyjnym Czarnoziem, Siennica Nadolna, Zakręcie Kolonia, z zastosowaniem postępowania uproszczonego**

Na podstawie art. 27b ust. 1 pkt 1 i ust. 4 pkt 4 lit. d ustawy z dnia 27 marca 2003 roku *o planowaniu i zagospodarowaniu przestrzennym* (Dz. U. z 2024 r. poz. 1130, z późn. zm.) oraz zgodnie z art. 54 ust. 3 ustawy z dnia 3 października 2008 r. *o udostępnianiu informacji o środowisku i jego ochronie, udziale społeczeństwa w ochronie środowiska oraz o ocenach oddziaływania na środowisko* (Dz. U. z 2024 r. poz. 1112, z późn. zm.), zawiadamiam o przeprowadzeniu ponownych (III) konsultacji społecznych projektu zmiany miejscowego planu zagospodarowania przestrzennego Gminy Krasnystaw w obrębie geodezyjnym Czarnoziem, Siennica Nadolna, Zakręcie Kolonia z zastosowaniem postępowania uproszczonego.

Zmiana planu dotyczy wyłącznie lokalizacji instalacji odnawialnych źródeł energii – instalacji fotowoltaicznych.

Konsultacje prowadzone będą w dniach od 16.02.2026 r. do 06.03.2026 r. w formie zbierania uwag do projektu miejscowego planu oraz prognozy oddziaływania na środowisko. Uwagi należy składać w terminie od 16.02.2026 r. do 06.03.2026 r. na piśmie w postaci papierowej (na adres: Urząd Gminy Krasnystaw, ul. M. Konopnickiej 4, 22-300 Krasnystaw) lub elektronicznej, za pomocą środków komunikacji elektronicznej, w szczególności poczty elektronicznej (na adres: wojt@krasnystaw.ug.gov.pl) lub poprzez e-Doręczenia: AE:PL-54687-17398-ASWTA-16 Uwagi należy składać na specjalnym formularzu pisma dotyczącego aktu planowania przestrzennego dostępnym na stronie BIP Urzędu Gminy Krasnystaw w zakładce Dokumenty strategiczne / Planowanie przestrzenne / Miejscowy plan zagospodarowania przestrzennego Gminy Krasnystaw/ Zmiana miejscowego planu zagospodarowania przestrzennego Gminy Krasnystaw w obrębie geodezyjnym Czarnoziem, Siennica Nadolna, Zakręcie Kolonia z zastosowaniem postępowania uproszczonego - ETAP II, a także na stronie https://www.gov.pl/web/rozwoj-technologia/formularz-pisma-dotyczacego-aktu-planowania-przestrzennego. Składający uwagę zobowiązany jest podać swoje imię i nazwisko albo nazwę oraz adres zamieszkania albo siedziby oraz adres poczty elektronicznej, o ile posiada, a także wskazać, czy jest właścicielem lub użytkownikiem wieczystym nieruchomości objętej uwagą, oraz może podać dodatkowe dane do kontaktu, takie jak adres do korespondencji lub numer telefonu.

Projekt miejscowego planu wraz z prognozą oddziaływania na środowisko udostępniony będzie w czasie trwania konsultacji w siedzibie Urzędu Gminy, na stronie internetowej Gminy Krasnystaw: www.krasnystaw.ug.gov.pl oraz na BIP Urzędu Gminy Krasnystaw: https://ugkrasnystaw.bip.e-zeto.eu w zakładce /Dokumenty strategiczne / Planowanie przestrzenne / Miejscowy plan zagospodarowania przestrzennego Gminy Krasnystaw/ Zmiana miejscowego planu zagospodarowania przestrzennego Gminy Krasnystaw w obrębie geodezyjnym Czarnoziem, Siennica Nadolna, Zakręcie Kolonia z zastosowaniem postępowania uproszczonego - ETAP II

**Wójt Gminy Krasnystaw**
**Wojciech Kowalczyk**
/-/



eprasa.pl f8da37af25

Spółka szuka nowego prezesa

# Grabczuk w radzie nadzorczej Kras-Eko

**Przy okazji zawirowań w spółce Kras-Eko z Krasnegostawu i odwołaniu prezesa niektórzy zwrócili uwagę na skład rady nadzorczej tej firmy. Wśród jej członków jest m.in. Dariusz Grabczuk, brat posła Krzysztofa Grabczuka i radny do sejmiku województwa lubelskiego z Chełma.**

Międzygminne Składowisko Odpadów Komunalnych Kras-Eko w Wincentowie to spółka, którą zawiązały miasto Krasnystaw, gmina Krasnystaw i gmina Rejowiec. Przed tygodniem pisaliśmy, że odwołano wieloletniego prezesa spółki Roberta Poniedziałka i Kras-Eko ogłosiło konkurs na nowego prezesa. Do czasu jego wyboru obowiązki szefa firmy objęła przewodnicząca Rady Nadzorczej, Małgorzata Krzysztofiak.

Przy okazji tych zawirowań w Kras-Eko dociekliwi zajrzeli do składu rady nadzorczej i znaleźli w niej Dariusza Grabczuka, radnego do sejmiku województwa lubelskiego z PO oraz brata chełmskiego posła Krzysztofa Grabczuka. Grabczuk wszedł do rady w marcu 2025 roku. W rozmowie z nami przyznał, że złożono mu propozycję dołączenia do rady m.in. ze względu na dobrą współpracę ze spółką Cemex (główny sponsor zapasów w Chełmie), która kiedyś odbierała odpady do Kras-Eko.

- Jestem radnym do sejmiku, współpracuję z burmistrzem Krasnegostawu i wójtem Krasnegostawu i innymi samorządami. Zależy mi na tym, żeby rozwijały się lokalne firmy - mówi Grabczuk zaznaczając, że członkostwo w radzie nie przynosi mu kokosów, bo to około tysiąca złotych miesięcznie.

Wśród pozostałych członków rady są wspomniana przewodnicząca M. Krzysztofiak od 2003 roku, Robert Czubkowski od 2008 roku oraz Grażyna Krzyżanowska od 2019 roku. **(reb)**

**SIEDLISZCZE.** Prawo chroni radnych

# Radni w obronie koleżanki

**Radni z Siedliszcza nie wyrazili zgody na zmianę warunków pracy swojej koleżanki Sylwii Dudek Barygi w powiatowym liceum w Siedliszczu. W głosowaniu nie brał udziału przewodniczący rady Wisław Prażnowski, który jest dyrektorem szkoły i który składał wniosek.**

Radni z Siedliszcza musieli głosować nad zawodową przyszłością swojej koleżanki radnej Sylwii Dudek Barygi. Dyrektor powiatowego liceum, w którym radna pracuje jako pomoc administracyjna, złożył wniosek o wyrażenie zgody na zmianę warunków jej pracy tj. wypowiedzenie dotychczas zajmowanego stanowiska i zamianę na stanowisko dozorcy. Dyrektorem szkoły i przełożonym radnej jest przewodniczący rady miasta Siedliszcze, Wiesław Prażnowski, który z powodu konfliktu prawnego nie brał udziału w głosowaniu i w trakcie odczytywania treści uchwały i uzasadnienia opuścił salę obrad. Projekt uchwały, w której radni nie wyrażają zgody na wypowiedzenie warunków pracy odczytał wiceprzewodniczący Tomasz Klin. Wyjaśniał, że to przepisy wymagają od rady wyrażenia zgody na rozwiązanie stosunku pracy, i że sprawa powinna być oceniana przez pryzmat ochrony i niezależności mandatu radnego. W uzasadnieniu do projektu uchwały wiceprzewodniczący czytał, że „rada nie znalazła podstaw do wyrażenia zgody na zaproponowane wypowiedzenie zmieniające", oraz że wypowiedzenie „stanowi istotną zmianę charakteru pracy oraz zakresu obowiązków, co w ocenie rady może wpływać negatywnie na sytuację zawodową radnej i pośrednio oddziaływać na wykonywanie przez nią mandatu radnej" a także, że „rada stoi na stanowisku, że szczególna ochrona stosunku pracy radnego ma na celu nie tylko zapobieganie bezpośrednim działaniom represyjnym, ale eliminowanie wszelkich działań, które mogą być postrzegane jako wywierające nacisk i prowadzące do zmiany pozycji zawodowej radnego w trakcie sprawowania mandatu. Argumenty organizacyjne nie stanowią wystarczającego uzasadnienia do ingerencji w dotychczasowe warunki pracy radnej".

11 z 12 radnych głosowało przyjęciem uchwały, jedna osoba wstrzymała się od głosu. **(reb)**

**GMINA SAWIN.** Mazurek zastąpił Kozłowską

# Nowy sołtys jednogłośnie

**Mieszkańcy Bukowy Małej wybrali nowego sołtysa. Wszyscy obecni na zebraniu głosowali za kandydaturą Adriana Mazurka.**

Wybory w Bukowie Małej, które odbyły się 1 lutego przeprowadzono z powodu rezygnacji z funkcji dotychczasowej sołtys, Iwony Kozłowskiej. Dla niektórych to było spore zaskoczenie, bo sołtys była bardzo lubiana przez mieszkańców i doceniona w 2025 roku przez wojewodę lubelskiego Medalem 105-lecia Lubelskiego Urzędu Wojewódzkiego. Sołtys podjęła decyzję o rezygnacji z powodów zawodowych - podjęła pracę, którą trudno jej pogodzić z obowiązkami w sołectwie. Na zabraniu zapowiedziała, że będzie wspierać nowego sołtysa. A tym został Adrian Mazurek, który był jedynym kandydatem i zyskał poparcie wszystkich 24 obecnych na zebraniu mieszkańców. **(reb)**

Nowe zasady przyznawania dotacji

# Rolnicy nieaktywni nie dostaną dopłat

**W tym roku diametralnie zmieniają się zasady przyznawania dopłat bezpośrednich do ziemi. Pieniądze trafią tylko do aktywnych rolników, którzy udowodnią, że faktycznie prowadzą produkcję rolną. Właściciele małych gospodarstw boją się, że stracą dopłaty.**
**Na razie jest dużo pytań i niewiele odpowiedzi.**

W tegorocznej kampanii zmieniają się zasady przyznawania dopłat bezpośrednich. Pieniądze mają trafiać tylko do tzw. aktywnych rolników, czyli osób faktycznie prowadzących produkcję. Rząd przyjął już ustawę, która wprowadza nowe kryteria i może wykluczyć część gospodarstw z systemu dopłat - taka informacja pojawiła się na początku roku i wywołała strach wśród właścicieli małych, kilkuhektarowych gospodarstwa .

## Kim jest nieaktywny rolnik i co go czeka?

Nieaktywny rolnik to taki, który nie jest w stanie udowodnić, że ponosi koszty prowadzenia działalności lub przychodów ze sprzedaży produktów. Wtedy, chociaż będzie właścicielem ziemi, wypadnie z systemu dopłat bezpośrednich i innych form wsparcia z Agencji Restrukturyzacji i Modernizacji Rolnictwa i to już począwszy od kampanii w 2026 r.

- Rolnicy, którzy mają większe gospodarstwa i prowadzą produkcję nie będą mieli problemu z udowodnieniem tego - kupują przecież nasiona, ziarna, sadzonki, środki ochrony roślin a swoje produkty sprzedają na podstawie umów, albo na podstawie wystawianych faktur. Czeka ich więcej formalności przy składaniu wniosków o dopłaty, do których trzeba będzie prawdopodobnie dołączyć te dowody ponoszonych kosztów lub przychodów - mówią na razie nieoficjalnie pracownicy ośrodków doradztwa rolniczego. - Gorzej będzie tym małym gospodarzom, którzy mają tylko po kilka hektarów np. łąk i pastwisk, które jedynie koszą i uprzątają a pozyskane siano oddają np. za darmo. Jak oni udokumentują, że są aktywnymi rolnikami?

Ustawa zakłada, że rolnicy, którzy w 2025 roku otrzymali maksymalnie 1125 euro płatności bezpośrednich (limit dla gospodarstw do 5 hektarów), zostaną automatycznie uznani za aktywnych i nie będą musieli dodatkowo dokumentować kosztów ani przychodów. Ale czy tak będzie też w kolejnych latach? Na razie trudno się tego doszukać w publikowanych informacjach. Trzeba poczekać na szczegółowe rozporządzenie ministra rolnictwa do przyjętej ustawy. **(reb)**

**GMINA WIERZBICA.** Radni za wiatrakami i rzetelnym przekazem

# Rolnego nie uchwalili, a jest niższy

**Radni z Wierzbicy zajęli stanowisko w sprawie rzetelnego informowania w mediach społecznościowych o tym, co dzieje się na sesji. Rada zgodziła się też na wiatraki w gminie. A co z podatkiem rolnym, którego nie uchwalano?**

Do gminy zwrócił się inwestor z litewsko-łotewsko-estońskim kapitałem, który planuje stawianie wiatraków na terenie trzech gmin: Wierzbicy, Sawina i gminy Chełm. Radni pytali o korzyści z takich ferm, koszty stawiania wiatraków i ich ewentualną utylizację. Przedstawiciele inwestora przekonywali, że dla gminy wiatraki oznaczają stabilne i długie korzyści finansowe. Od jednej konstrukcji ma to być nawet 200 tys. zł podatku od wartości budowli, a także wyższe podatki od gruntu, który z rolnego zostanie zamieniony na podatek od nieruchomości. Na razie nie wiadomo ile turbin inwestor ostatecznie postawi na terenie gminy Wierzbica. Łącznie planuje ich kilkanaście w ramach projektu obejmującego trzy gminy.

- Lokalizacyjnie wybraliśmy teren południowo-wschodni, najbardziej oddalony od ekologicznie wrażliwych obszarów - zapowiadają przedstawiciele inwestora.

10 radnych glosowało za przystąpieniem do zmian w planie zagospodarowania przestrzennego, które otworzą drogę do stawiania wiatraktów. Troje radnych było przeciw a 1 wstrzymał się od głosu.

Więcej, bo dwunastu radnych, zagłosowało za wnioskiem radnej **Katarzyny Hanc** „w zakresie rzetelnego przekazu publicznego w mediach społecznościowych". To przytyk do radnego opozycji **Wiktora Deniszczuka**, któremu część radnych zarzuca manipulowanie i nierzetelne informowanie o głosowaniach na swoich mediach społecznościowych. Sam radny również zagłosował za wnioskiem. Jedna osoba wstrzymała się a jedna była przeciwna.

A co z podatkiem rolnym na 2026 rok, którego rada pod koniec minionego roku nie uchwalała? W przypadku braku głosowania automatycznie przyjęte zostają stawki podawane przez Główny Urząd Statystyczny. W 2025 roku średnia cena żyta do obliczania wymiaru podatku podana przez GUS 86,34 zł za kwintal. - Rada gminy obniżyła ją wówczas do 79 zł i właściciele gruntów rolnych płacili podatek w wysokości 195 zł za hektar. Nowa stawka GUS na 2026 rok to 66,42 zł. Radni uznali, że taką ją zostawimy. Podatek za hektar wyniesie 166,05 zł i będzie niższy niż w minionym roku o 28,95 zł za hektar - wyjaśnia wójt Anna Flisiuk. **(reb)**

**SAWIN.** Mieszkańcy też zyskają?

# Śmieci poniżej prognozy

**Przetarg na odbiór odpadów w Sawinie poszedł lepiej niż oczekiwano. Nawet najdroższa oferta była dużo poniżej kwoty, którą gmina zabezpieczyła na to zadanie. Czy to oznacza niższe opłaty także dla mieszkańców?**

Do końca lutego br. ważna jest jeszcze umowa na odbiór odpadów od mieszkańców gminy Sawin z obecną firmą. Pod koniec roku urząd ogłosił nowe postępowanie na kolejne 12 miesięcy. Wpłynęły trzy oferty na kwoty 832, 891 i 903 tys. zł (w zaokrągleniu). Ale nawet najdroższa oferta mieści się znacznie poniżej kwoty, jaką gmina zamierzała przeznaczyć na to zadanie tj. ponad 1,2 mln zł. Po analizie urzędnicy odrzucili najtańszą ofertę i zdecydowali podpisać umowę z Gminnym Zakładem Usług Komunalnych z Urszulina, który zaoferował około 891 tys. zł za to zadanie.

Czy korzystne postępowanie może oznaczać, że spadną stawki opłat dla mieszkańców? - Po ogłoszeniu przystąpimy do analizy finansowej i ewentualnych decyzji - informuje Agnieszka Dąbrowska, wójt gminy Sawin. **(reb)**

**SIEDLISZCZE.** Stawki druhów w górę

# Nie tylko za gaszenie i szkolenie

**Gmina Siedliszcze to kolejny samorząd, który podnosi stawki druhom z jednostek Ochotniczych Straży Pożarnej. Strażacy z terenu gminy będą dostawać „diety" nie tylko za udział w akcjach ratowniczych i ćwiczeniach.**

Podczas ostatniej sesji rady miasta burmistrz Hieronim Zonik zaproponował podniesienie stawek strażakom OSP za udział w akcjach ratowniczych z 30 do 32 zł za każdą rozpoczętą godzinę a za udział w szkoleniach z 15 do 16 zł. Oprócz dotychczas obowiązujących stawek burmistrz zaproponował wprowadzenie dwóch nowych tj. za udział w zawodach sportowo-pożarniczych i za zabezpieczenie gminnych uroczystości. W obu przypadkach za te działania strażacy mieliby dostawać po 16 zł za każdą godzinę. Radni rady miejskiej przyjęli uchwałę jednogłośnie.

Niedawno stawki podnosiły druhom także gminy Wierzbica, Żmudź i Dorohusk. **(reb)**



eprasa.pl f8da37af25

# (W)schody Powiatu Włodawskiego 2025 przyznane!

**Podczas gali w ośrodku Villa Nova w Szumince poznaliśmy laureatów tegorocznej edycji konkursu (W)schody Powiatu Włodawskiego.**

Konkurs (W)schody Powiatu Włodawskiego od lat promuje osoby, instytucje i firmy, które swoją działalnością przyczyniają się do rozwoju regionu, budują jego pozytywny wizerunek i stanowią inspirację dla lokalnej społeczności.

## Laureaci za rok 2025:

- **Osoba – Grzegorz Staszewski**, trener z licencją UEFA A, dziś asystent selekcjonera reprezentacji Polski.
- **Instytucja – Zarząd Dróg Wojewódzkich w Lublinie** za kluczowe inwestycje drogowe w powiecie.
- **Firma – Meble Wójcik**, rodzinne przedsiębiorstwo tworzące ponad 140 miejsc pracy we Włodawie.

## Wyróżnienia za rok 2025

Wyróżnienia otrzymali m.in.: **Robert Wójcik**, **Elżbieta Bartosiak**, **I Liceum Ogólnokształcące im. T. Kościuszki we Włodawie**, **GLKS Bug Hanna**, **Eko-Różanka** oraz **Customic Sp. z o.o.**.

W wydarzeniu wzięło udział ok. 200 gości.

– Gratuluję wszystkim laureatom. Jesteście ambasadorami powiatu włodawskiego – podkreślił starosta **Mariusz Zańko**. **(pk)**

Samorządowcy z Lubelszczyzny obradowali w Orchówku

# Drogi, psy, obowiązek meldunkowy

**We wtorek (10 lutego) w Świetlicy Wiejskiej w Orchówku (gmina Włodawa) odbyło się ważne posiedzenie Zarządu oraz Komisji Rewizyjnej Związku Gmin Lubelszczyzny (ZGL). Spotkanie, któremu przewodniczył Piotr Dragan, skupiło przedstawicieli gmin z całego województwa, stając się platformą do wypracowania wspólnych stanowisk w sprawach kluczowych**

Uczestników przywitał wójt gminy Włodawa, **Dariusz Semeniuk**, a krótką charakterystykę gminy zaprezentowała wicewójt **Anna Czajka**. Ważnym punktem programu było oficjalne przedstawienie nowego członka Związku, czyli gminy Urszulin, którą reprezentował wójt **Adam Panasiuk**. Jednym z najważniejszych tematów poruszonych podczas obrad była kwestia finansowania infrastruktury. Zebrani samorządowcy ustalili wspólne stanowisko dotyczące liberalizacji przepisów w zakresie pozyskiwania dotacji na drogi gminne. Związek wnioskuje, aby środki z rezerwy subwencji ogólnej na 2026 rok mogły być przeznaczane nie tylko na budowę czy przebudowę, ale również na niezbędne remonty dróg gminnych. Wskazano, że obecne kryteria powinny zostać urealnione i uwzględniać m.in. stopień zużycia nawierzchni, natężenie ruchu związanego z dowozem uczniów do szkół oraz sytuację finansową gmin, w których wydatki bieżące ograniczają możliwości inwestycyjne. Głos w dyskusji nad Rządowym Funduszem Rozwoju Dróg zabrał również obecny na spotkaniu Wicewojewoda Lubelski, **Andrzej Maj**.

Zgodnie z ustaleniami podjętymi podczas posiedzenia, samorządowcy wypracowali wspólne stanowisko dotyczące obowiązkowego chipowania psów. Jest to kolejny krok w stronę systemowego rozwiązania problemu bezdomności zwierząt i usprawnienia nadzoru nad populacją czworonogów w gminach. Równolegle, w ramach działań Ogólnopolskiego Porozumienia Organizacji Samorządowych (OPOS), któremu obecnie przewodniczy ZGL, podniesiono kwestię konieczności zmian w systemie ewidencjonowania ludności. Samorządowcy apelują o odejście od fikcji „obowiązku meldunkowego" na rzecz rejestracji opartej na faktycznym miejscu zamieszkania, co ma kluczowe znaczenie dla sprawiedliwego podziału podatku PIT oraz skuteczności działań obrony cywilnej. Podczas spotkania zaprezentowano także innowacyjne rozwiązania w zakresie energooszczędnego budownictwa modułowego, które mogą stać się szansą na tańsze i szybsze inwestycje publiczne w regionie. Omówiono również propozycję współpracy przy organizacji Europejskiego Kongresu Samorządów 2026, co podkreśla ambicje lubelskich gmin w budowaniu silnych relacji na szczeblu międzynarodowym. **(bm)**



eprasa.pl f8da37af25

# Studniówki 2026

## Zespół Szkół nr 2 w Krasnymstawie

fot. Patrycja Kwitek

eprasa.pl f8da37af25

Pytania o okobusa

# Z pewnym przymrużeniem oka

**Na słupach i przystankach wszystkich gmin w powiatach chełmskim, krasnostawskim i włodawskim pojawiły się ostatnio ogłoszenia zapraszające na bezpłatne badania wzroku w mobilnym Oko-Busie. Wszystkich, którzy zdecydują się z nich skorzystać, uczulamy, by postawionej tam diagnozy nie traktować jak wyrocznię, a akcji nie finansuje NFZ.**

Z ogłoszenia wynika, że oferowane jest komputerowe badanie ostrości wzroku przez specjalistę, promocje na zakup okularów czy możliwość wstawienia nowych szkieł we własne oprawki. Jak usłyszeliśmy po kontakcie telefonicznym pod numerem podanym w ogłoszeniu, badania są bezpłatne, jednak obowiązują wcześniejsze zapisy.

Badania skierowane są do pacjentów powyżej 12. roku w ich ramach można również dobrać szkła korekcyjne, które firma dostarczy później klientom. Badania - jak dowiedzieliśmy się - wykonuje nie okulista, a optometrysta, a zakup okularów czy skorzystanie z innej oferowanej na miejscu odpłatnej usługi nie jest warunkiem wzięcia udziału w badaniu.

W podanym ogłoszeniu pada sformułowanie Oko-Bus. Ta nazwa może być nieco myląca. W 2023 r. na terenie województwa lubelskiego realizowany był projekt „Okobus" - program profilaktyczny, którego celem było umożliwienie pacjentom wczesnej diagnostyki chorób oczu. Specjalny autobus, wyposażony w nowoczesny sprzęt i wykonujący m.in. zdjęcia dna oka u pacjentów z cukrzycą, objeżdżał wsie i małe miasteczka. Wyniki badań trafiały zdalnie do specjalistów z Kliniki Okulistyki w Lublinie, którzy analizowali je pod kątem objawów chorobowych i kwalifikowali pacjentów do dalszego leczenia. Projekt był wspólną inicjatywą Ministerstwa Zdrowia, Ministerstwa Cyfryzacji, Uniwersytetu Medycznego w Lublinie oraz Instytutu Łączności. Jak ustaliliśmy, badania, na które obecnie zapraszani są m.in. mieszkańcy naszych powiatów, nie mają z tamtym projektem nic wspólnego. Realizuje je prywatna firma. Jaka? Nie bardzo wiadomo, bo na ogłoszeniach zapraszających na badanie wzroku nie podaje swojej nazwy. **(w)**

CHEŁM

Kupisz, pomożesz poszkodowanym w pożarze

# Na zakupy do boksu 26

**Pożar, który wybuchł niedawno na targowisku miejskim przy ul. Popiełuszki, zniszczył trzy boksy handlowe i pozbawił miejsc pracy kilku kupców. Poszkodowani próbują dziś odbudować swoją działalność i dziękują za wsparcie, jakie otrzymali od zarządu targowiska, sąsiadów oraz klientów.**

CHEŁM. Po pożarze na targu

Stracili miejsce pracy

**Pożar, który wybuchł w niedzielny poranek na targowisku miejskim przy ul. Popiełuszki, pozbawił trzech kupców źródła utrzymania i spowodował poważne straty materialne. Choć nikt nie ucierpiał, skutki zdarzenia są wciąż odczuwalne.**

W niedzielę, 1 lutego rano, na targowisku miejskim przy ul. Popiełuszki wybuchł pożar. Ogień pojawił się w jednym z boksów i szybko rozprzestrzenił się na dwa sąsiednie - jeden z nich również został objęty płomieniami, a kolejny ucierpiał w wyniku silnego zadymienia i temperatury. Dziś przy wejściu na targowisko wciąż wyczuwalny jest charakterystyczny zapach spalenizny.

Na szczęście w pożarze nikt nie ucierpiał, jednak straty materialne są znaczne - właścicieli trzech boksów zostali pozbawieni źródła utrzymania i części towaru. Kupcy na razie nie chcą publicznie mówić o swojej sytuacji, jak twierdzą potrzebują czasu, by się otrząsnąć.

- Przyczyna pożaru nie została jeszcze ustalona - przekazał nam w ubiegłym tygodniu **Kamil Błaszczuk** z Chełmskiego Parku Wodnego i Targowisk Miejskich, dyrektor ds. Infrastruktury, Inwestycji i Targowisk. - Czekamy na ekspertyzę, jednak raczej wykluczamy celowe działanie. Zależy nam, aby kupcy jak najszybciej mogli wrócić do swoich boksów. Zanim to jednak nastąpi, konieczne będą ekspertyzy budowlane, które ocenią skalę zniszczeń i zdecydują, czy wystarczy remont, czy niezbędna będzie przebudowa - wyjaśnia.

Tuż po wybuchu pożaru na miejscu pojawili się pracownicy zarządcy obiektu, spółki ChPWiTM, którzy przystąpili do oczyszczania i zabezpieczania terenu. Spółka nieodpłatnie udostępniła poszkodowanym pomieszczenia, w których mogą przechować uratowany towar. Właściciele poszkodowanych boksów zostali też zwolnieni z opłat czynszowych za luty. Spółka nie wyklucza przedłużenia tej ulgi, jeśli kupcy nie będą mogli w najbliższym czasie wrócić do swoich stanowisk.

Same boksy są własnością kupców i najprawdopodobniej nie były ubezpieczone. Ubezpieczeniem objęte są natomiast części wspólne targowiska zarządzane przez ChPWiTM. Spółka złożyła już wniosek o wypłatę odszkodowania i oczekuje na decyzję ubezpieczyciela.

Niewykluczone, że w najbliższym czasie odbędzie się kiermasz, podczas którego poszkodowani kupcy będą mogli sprzedawać towar, który udało się ocalić. Jeśli dojdzie do jego organizacji, o terminie poinformujemy naszych Czytelników, licząc na Państwa wsparcie. **(w, fot. ChPWiTM)**

Wracamy do tematu niedawnego pożaru na targowisku miejskim przy ul. Popiełuszki. Ogień pojawił się w jednym z boksów i szybko rozprzestrzenił się na dwa sąsiednie - jeden z nich również został objęty płomieniami, a kolejny ucierpiał w wyniku silnego zadymienia i wysokiej temperatury. Pożar pozbawił trzech kupców miejsca pracy. Jednym z poszkodowanych jest pan Arek, który wspólnie z mamą sprzedaje artykuły spożywcze. Wciąż nie wiadomo, co było przyczyną pożaru i skąd pojawił się ogień, ale starają się odnaleźć w nowej rzeczywistości. Nie jest łatwo, ale jak podkreślają, są bardzo wdzięczni wszystkim, którzy okazali im wsparcie w tym trudnym czasie.

- Chcielibyśmy podziękować Targowiskom Miejskim za wszelką pomoc oraz za udostępnienie zastępczego boksu. Dziękujemy szczególnie panu kierownikowi Michałowi oraz panu Kamilowi Błaszczukowi. Dziękujemy także innym kupcom z targowiska, którzy w tym trudnym czasie służyli nam pomocą. Naszych klientów przepraszamy za wszelkie niedogodności, ale nieustannie zapraszamy na targowisko. Obecnie mamy mniej miejsca i mniej towaru, ale staramy się radzić - mówią.

Pan Arek i jego mama przenieśli się kilka metrów dalej, do boksu nr 26, udostępnionego przez Chełmski Park Wodny i Targowiska Miejskie. W ich imieniu serdecznie zapraszamy do odwiedzenia stoiska – nawet niewielkie zakupy będą dla nich wsparciem. W ogóle warto często zaglądać na targowisko, bo można tam kupić nie tylko świeże owoce i warzywa, ale wszystkie produkty spożywcze. **(w)**

CHEŁM. Loty nie mogą kolidować

# Dron strażników lata, gdy wojsko pozwoli

**Chełmscy strażnicy miejscy kontrolują dronem antysmogowym paleniska domowe. Ale na każdy taki wylot muszą mieć zgodę wojska.**

Od grudnia ub.r. strażnicy miejscy przeprowadzają kontrole palenisk domowych już nie wynajmowanym, a własnym dronem antysmogowym. Na tej podstawie nakładają ewentualne mandaty karne za wykroczenia tj. spalanie w piecach materiałów niedozwolonych, czyli płyt wiórowych, drewna lakierowanego, bioodpadów, gazet. Dron kosztował 249 tys. zł. Strażnicy cieszyli się, że w końcu nie będą zależni od dyspozycyjności firmy zewnętrznej i będą mogli w dowolnym czasie wysłać swojego drona nad każdy komin, aby przeprowadzić kontrolę i wykazać czy doszło do wykroczenia. Ale na razie nie mają aż tak wolnej ręki, bo na każdy wylot drona muszą dostać zgodę od wojska - tak, aby nie kolidowało to z ćwiczeniami i lotami wojskowych. Zdarza się, że takich zgód strażnicy danego dnia nie dostają. **Tomasz Piskorski**, komendant Straży Miejskiej w Chełmie mówi, że codziennie odnotowują zgłoszenia od mieszkańców dotyczących spalania w piecach materiałów niedozwolonych.

- Jedne się potwierdzają, inne nie - mówi komendant Piskorski. - Zgłoszenia dotyczyły między innymi posesji przy ulicach: Łowiecka, Podgórze, Kochanowskiego. Potwierdziliśmy przypadki spalania kolorowych gazet. Gdy akurat nie mamy zgody na wylot i kontrolę z drona, kontrolujemy piec.

**(mo, fot. Straż Miejska w Chełmie)**

# CHEŁM. Nowy samochód dla strażników

**Ratusz kupuje nowy radiowóz dla Straży Miejskiej w Chełmie i będzie to drugi nowoczesny wóz dla tej formacji.**

Straż Miejska w Chełmie w poprzednich latach wnioskowała do ratusza o wymianę wyeksploatowanych pojazdów służbowych. Mundurowi postulowali o zakup pojazdu z tzw. strefą bezpieczną i dwa lata temu ratusz zakupił strażnikom taki radiowóz. Był to Volkswagen Caddy Long przystosowany do służby patrolowo-interwencyjnej, w tym do przewożenia osób nietrzeźwych, ujętych. Ale wciąż zachodziła potrzeba zwiększenia floty strażników o kolejne dwa auta. W tegorocznym budżecie obywatelskim jednym z zadań, które otrzymało najwięcej głosów był właśnie zakup nowego pojazdu dla Straży Miejskiej. Ostatnio miasto rozstrzygnęło przetarg na to zadanie. Radiowóz za 245 631 zł dostarczyć ma lubelska firma Car-Bud. Ma to nastąpić wiosną. Oprócz wspomnianego VW z 2023 r. chełmscy strażnicy dysponują jeszcze 10-letnim Oplem, 14-letnią Dacią i nieoznakowanym Citroenem z 2008 r. Strażnicy mają też na stanie dwa motocykle z 2023 r. i dwa rowery. W planie jest zakup jeszcze jednego radiowozu. **(mo)**

CHEŁM. Postulat mieszkańców osiedla Zachód

# Przydałaby się wiata i ławki

**Mieszkańcy osiedla Zachód postulują o wiatę i ławki na przystanku przy ul. Zawadówka. - Nie ma gdzie usiąść i schronić się przed deszczem - mówi jedna z Chełmianek.**

Nasza rozmówczyni, mieszkająca na Gwarku zwraca uwagę, że przed przebudową ul. Zawadówka znajdował się tam przystanek z wiatą i ławkami.

- Obecnie stoi tylko znak przystanku - mówi Chełmianka. - Ostatnio padał deszcz a ludzie - seniorzy i uczniowie - mokli czekając na autobus. Chcielibyśmy, aby z powrotem w tym miejscu pojawiła się wiata i ławka.

Zapytaliśmy w mieście, czy zadanie to jest planowane w ramach planowanej modernizacji przystanków w Chełmie.

- Trwają pracę nad przygotowaniem ogłoszenia przetargowego dotyczącego modernizacji infrastruktury przystankowej - informuje Kancelaria Prezydenta Chełma. - Ta wiata, której dotyczy pytanie, jest brana pod uwagę przy postępowaniu - aczkolwiek nie jest to wiążące. **(mo)**



eprasa.pl f8da37af25

**CHEŁM.** Problem dudni już cztery lata

# Gehenna z tymi lokomotywami

**Mieszkańcy bloków przy ulicy Kolejowej w Chełmie są zdesperowani. To z powodu starych, spalinowych lokomotyw, przyjeżdżających z Ukrainy na dworzec Chełm Główny, które godzinami mają włączone silniki. - Ten nieustanny hałas i huk jest nie do zniesienia. To trwa już czwarty rok i nikt nie potrafi nam pomóc - mówi nasza Czytelniczka.**

O tym problemie piszemy już kolejny raz. Mieszkańcy bloków sąsiadujących z Dworcem Głównym PKP proszą o nagłośnienie tematu i interwencję, bo są zrozpaczeni. Problem rozpoczął się po wybuchu wojny Rosji z Ukrainą. To wtedy na stację do Chełma zaczęły przyjeżdżać z Ukrainy lokomotywy spalinowe starego typu. Godzinami rozgrzewają się przed wyjazdem, silniki nie gasną po przyjeździe a hałas, który wytwarzają doprowadza ludzi do obłędu. I tak od blisko czterech lat. Mieszkańcy pobliskich bloków wysłali szereg skarg i pism z prośbą o pomoc i interwencję, ale nie przynosi to skutku.

- Ten łomot nie daje zasnąć, nie daje normalnie funkcjonować, nie daje uczyć się dzieciom - mówi, płacząc, nasza Czytelniczka. - Mam już od tego nerwicę. Podjeżdża pociąg i stoi tak godzinami na włączonym silniku. Te spaliny czuć okropnie, ale to ten łomot jest najgorszy. Głowa pulsuje niemiłosiernie i ma się ochotę uciec z tego obłędu, ale dokąd? Przecież my tu mieszkamy. Ani się wyprowadzić, ani tak dalej żyć. Szaleństwo jakieś, a najgorsze, że tyle instytucji prosiliśmy już o pomoc i nikt nie potrafi zrobić z tym porządku. To nie jest problem, który trwa tylko zimą, ale o każdej porze roku. Teraz zmienili rozkład jazdy i jest jeszcze gorzej. Tak się nie da żyć.

Nasi dziennikarze niejednokrotnie już zwracali się z prośbą o wyjaśnienie tematu i podjęcie interwencji do PKP Intercity i teraz też to zrobiliśmy. Czekamy na odpowiedź, ale z wysłanej jakiś czas temu do naszej redakcji odpowiedzi PKP Intercity wynikało, że jednostka ta występowała w tej sprawie do przedsiębiorstwa kolejowego Ukrzaliznytsia S.A. Ukraińskie przedsiębiorstwo kolejowe miało zapewnić, iż w celu minimalizacji hałasu i zachowania maksymalnej czystości powietrza, wydawane były polecenia dla drużyn pociągowych o zakazie ogrzewania wagonów i postoju z włączoną lokomotywą na stacjach kolejowych Warszawa, Chełm i Przemyśl. Sęk w tym, że Chełmianie nie zauważyli poprawy sytuacji.

- My również dostaliśmy niedawno od mieszkańców pismo z prośbą o interwencję - mówi **Andrzej Wereszczyński**, kierownik chełmskiej delegatury WIOŚ w Lublinie. - W związku z tym 19 stycznia br. wysłaliśmy do Prezesa Urzędu Transportu Kolejowego, kompetentnego w zakresie transportu kolejowego w Polsce, pismo z prośbą o podjęcie działań w tej sprawie. Dołączyliśmy wniosek od mieszkańców. Czekamy na odpowiedź i informację o podjętych działaniach ze strony Prezesa Urzędu Transportu Kolejowego, który jest organem kompetentnym do wskazania rozwiązań tego problemu. Jedną z alternatyw byłaby reorganizacja i przestawienie tych pociągów dużo dalej. Ale to nie my jesteśmy w tej kwestii władni.

Do tematu wrócimy. **(mo)**

**CHEŁM.** Problem z ogrodzeniem parku

# Murek naprawią na wiosnę

**Murek okalający odnowiony park miejski był już remontowany w ramach gwarancji w ubiegłym roku. Ale problem powraca i wciąż nie został rozwiązany, a naprawa nastąpić ma dopiero na wiosnę.**

Zrewitalizowany blisko dwa lata temu park miejski służy mieszkańcom, ale satysfakcję z inwestycji wciąż psują problemy z sypiącym się murkiem. Zaledwie pół roku po jego wymurowaniu zaczął pękać i odpadły z niego płytki. Zgodnie z protokołem z przeglądu gwarancyjnego dano wykonawcy czas na naprawę ogrodzenia parku tj. uzupełnienie i uszczelnienie fug, ponowne ułożenie wadliwie wykonanych okładzin z płytek na ogrodzeniu w rejonie przystanku autobusowego. Wykonawca usterki naprawiał, ale problem wciąż powracał. Murek znowu się „posypał" i z takim wybrakowanym ogrodzeniem mamy do czynienia już od miesięcy. Systematycznie dopytujemy chełmskich urzędników o termin naprawy. Wiadomo, że wykonawca został po raz kolejny poinformowany o konieczności naprawy ogrodzenia w ramach gwarancji. Według ostatniej wysłanej do naszej redakcji odpowiedzi chełmskich urzędników w tej sprawie naprawa murka ma nastąpić w okresie wiosennym. **(mo)**

**CHEŁM**

W nocy w mieszkaniach mieli niespełna 10 stopni. Ale z czyjej winy?

# Jedni narzekają, inni zaprzeczają

**To centrum miasta, jednak warunki życia w kamienicy przy ul. Świętego Mikołaja 12 w Chełmie, przynajmniej zdaniem części lokatorów, dalekie są od akceptowalnych. Mieszkańcy skarżą się przede wszystkim na bardzo niskie temperatury panujące w lokalach, choć nie brakuje też głosów, że te zarzuty są stanowczo przesadzone.**

- Gdybym wiedziała, co mnie tu spotka, nigdy bym się tu nie wprowadziła - mówi lokatorka mieszkania na drugim piętrze. Termometr w jej lokalu pokazuje zaledwie 7 stopni Celsjusza. Kobieta większość dnia spędza ubrana w kilka warstw odzieży i przykryta kocami. Co prawda dogrzewa mieszkanie elektrycznym grzejnikiem, jednak urządzenie nie jest w stanie ogrzać mieszkania do choćby kilkunastu stopni.

Jak dodaje, na mieszkanie komunalne czekała 11 lat. Gdy zaproponowano jej lokal przy ul. Świętego Mikołaja, była zadowolona - liczyła, że zamieszka w centrum miasta w godnych warunkach.

- Rzeczywistość okazała się zupełnie inna. Warunki życia znacznie odbiegają od standardów - podkreśla.

Korzystając z dofinansowania, kobieta zlikwidowała piec kaflowy i zastąpiła go kominkiem, który jednak - jak twierdzi - zupełnie się nie sprawdził. Dodaje też, że w momencie wprowadzania się do kamienicy urzędnicy zapewniali ją, iż budynek zostanie w kolejnym roku podłączony do miejskiej sieci ciepłowniczej.

- Minęło już sześć lat. Co roku każą nam pisać pisma do Urzędu Miasta o zabezpieczenie środków na centralne ogrzewanie, ale nic z tego nie wynika. Na ścianach mam pleśń, a na oknach lód - mówi.

Lista problemów jest dłuższa. Mieszkanka wskazuje m.in. na nieszczelne przewody kominowe, starą sieć wodociągową oraz nieuregulowany stan piwnic.

- W ubiegłym roku, gdy było wietrznie, razem z sąsiadką zauważyłyśmy, że dach się przesuwa. Zabezpieczono to prowizorycznie. To skandal, że w XXI wieku, w centrum miasta, ludzie mieszkają w takich warunkach. Wodę pijemy z butelek, bo ta z kranu się nie nadaje - dodaje.

Na niską temperaturę w swoim mieszkaniu narzeka również jej sąsiad z pierwszego piętra, osoba z niepełnosprawnością.

- Mam piec kaflowy, ale rura prowadząca do komina była nieszczelna. Przy próbie rozpalenia dym wypełniał całe mieszkanie. Poza tym nie jestem w stanie sam przynosić węgla - tłumaczy.

Obecnie większość czasu spędza w pokoju dogrzewanym elektrycznym grzejnikiem.

Jak dodaje, w ubiegłym roku zwrócił się do miasta o dofinansowanie dla zakupu zjazdu na schody, który ułatwiłby mu opuszczanie budynku.

- Koszt wynosił 520 zł, ale miasto nie wyraziło zgody. Ostatecznie zamówiłem go sam bezpośrednio u producenta. Tak właśnie miasto się nami interesuje... - mówi.

## Druga strona medalu

Nie wszyscy mieszkańcy kamienicy podzielają jednak tak krytyczne opinie. Część lokatorów uważa, że zarzuty formułowane przez sąsiadów są przesadzone.

- Mieszkam tu od urodzenia. Zgadzam się, że budynek wymaga remontu, ale nie jest tak, że marzniemy we własnych mieszkaniach. Jedni korzystają z pieców kaflowych, inni mają piece na pellet. Ja ogrzewam mieszkanie trzema grzejnikami elektrycznymi. Mam skromną emeryturę, ale gospodaruję tak, że musi wystarczyć - mówi jedna z mieszkanek. - Z wodą również nie ma problemu - dodaje.

Jeszcze inna sąsiadka zwraca uwagę, że w budynku jest grupa osób, która - jej zdaniem - na siłę szuka problemów, wywołuje konflikty, regularnie kieruje pisma do Urzędu Miasta, utrudniając życie pozostałym lokatorom i niepotrzebnie angażuje miejskie instytucje.

- W ostatnim czasie w budynku była wizyta pracowników MOPR, którzy sprawdzali, czy w mieszkaniach jest ciepło. Przedsiębiorstwo Usług Mieszkaniowych przeprowadziło też numerację piwnic, czego wcześniej nigdy nie praktykowano. Zawsze potrafiliśmy się między sobą dogadać i było w porządku. Pomagamy sobie po sąsiedzku - jeden zrobi zakupy, inny przyniesie węgiel, ktoś poczęstuje zupą. Twierdzenia, że komuś dzieje się tu krzywda, są zdecydowanie przesadzone. Nic dziwnego, że jeśli sąsiadka zlikwidowała piec, to teraz jest jej zimno. W tej sytuacji pretensje powinna mieć raczej do siebie - podkreśla jedna z mieszkanek.

Temat działań w zakresie przyłączania zasobów PUM, w tym kamienicy przy Św. Mikołaja 12, do sieci MPEC w jednej z niedawnych interpelacji poruszył radny **Sebastian Bielecki** (KR KO). Jak wskazuje w swym piśmie, mimo podwyżek opłat wielu mieszkańców nadal zmuszona jest korzystać z przestarzałych i nieekologicznych źródeł ogrzewania, co obniża standard życia i stoi w sprzeczności z polityką antysmogową.

W interpelacji padają pytania o liczbę lokali bez dostępu do centralnego ogrzewania, budynki położone przy sieci MPEC, które nie zostały do niej podłączone, harmonogram planowanych przyłączeń na lata 2026-2027, pozyskane środki zewnętrzne na modernizację ogrzewania oraz planowane inwestycje w termoizolację budynków.

Zapytaliśmy Urząd Miasta o aktualny stan prawny nieruchomości przy ul. Świętego Mikołaja 12 oraz o możliwość wykonania centralnego ogrzewania i podłączenia budynku do miejskiej sieci ciepłowniczej. Na odpowiedź wciąż czekamy. **(w)**



eprasa.pl f8da37af25

# Dlaczego indywidualne podejście ma znaczenie?

Problemy ze słuchem nie wyglądają tak samo u każdej osoby. Dwie osoby z podobnym wynikiem badania mogą mieć zupełnie inne trudności w codziennym życiu. Jedna nie słyszy dobrze rozmów rodzinnych, inna ma problem głównie w kościele, na spotkaniach towarzyskich czy podczas rozmów telefonicznych. Dlatego w protetyce słuchu nie ma jednego, uniwersalnego rozwiązania dla wszystkich.

**Indywidualne podejście to podstawa skutecznej pomocy.**

Dobry specjalista nie skupia się wyłącznie na wyniku badania. Równie ważne są:

- styl życia pacjenta,
- jego aktywność zawodowa lub społeczna,
- oczekiwania i obawy,
- tempo adaptacji do aparatu słuchowego,
- komfort użytkowania urządzenia.

Dla jednej osoby najważniejsza będzie dyskrecja aparatu, dla innej – możliwość swobodnej rozmowy z wnukami czy oglądania telewizji bez nadmiernego podgłaśniania. Tylko rozmowa i dokładny wywiad pozwalają dobrać rozwiązanie, które rzeczywiście poprawi jakość życia.

Indywidualne podejście ma znaczenie także dlatego, że proces poprawy słuchu nie kończy się na jednym spotkaniu. Adaptacja do aparatu słuchowego wymaga czasu, cierpliwości i wsparcia specjalisty. Możliwość zadania pytań, zgłoszenia wątpliwości czy skorygowania ustawień daje pacjentowi poczucie bezpieczeństwa.

W Gabinecie **AUDMED** w Chełmie każdy pacjent traktowany jest z uwagą i spokojem. Badania przeprowadza **mgr protetyki słuchu Kinga Jagła**, która dokładnie wyjaśnia wyniki, omawia możliwości oraz pomaga dobrać najlepsze rozwiązanie dopasowane do indywidualnych potrzeb.

Serdecznie zapraszamy szczególnie **osoby po 60. roku życia na bezpłatne badanie słuchu**. To pierwszy krok do lepszego słyszenia i większego komfortu w codziennym życiu.

**Gabinet AUDMED**
**al. Piłsudskiego 11B, Chełm**
**90 008 929**


PRYWATNY GABINET NEUROLOGOPEDYCZNY
*Ada Wróblewska*
- terapia dzieci i dorosłych
- diagnoza i Indywidualna Stymulacja Słuchu Metodą Johansena IAS

PRZYCHODNIA NR 1 W CHEŁMIE
UL. WOŁYŃSKA 11, ✆ 661 418 886

SPECJALISTA CHIRURGII I UROLOGII
lek. med. Lech DZIEDZIC
Przyjmuje: czwartek od godz. 15:00
Rejestracja: 82 569 90 11; 661 660 236
Chełm, ul. Szpitalna 47
- Przychodnia Centrum -

● FIZJOTERAPIA ● REHABILITACJA ● MASAŻ
mgr Katarzyna Hawryluk
FIZJOTERAPEUTA
w trakcie specjalizacji z osteopatii
tel. 798 142 420
TOP-MED SZAFRANEK
Chełm, ul. Słowackiego 33

Badania słuchu dla dzieci i dorosłych
Oferujemy:
Badania słuchu dzieci
Aparaty słuchowe
Badania słuchu dorosłych
Refundacja NFZ
690 008 929
ul. Piłsudskiego 11B, 22-100 Chełm

NOWOŚĆ! NIEWIDOCZNE NAKŁADKI ORTODONTYCZNE invisalign
Leczenie dzieci i dorosłych
Aparaty zdejmowane i stałe
SPECJALISTA ORTODONTA lek. Dent. Dominika Grabowska - Miazek
rejestracja: 502 508 888

ZABIEGI PIELĘGNIARSKIE W DOMU
- Iniekcje dożylne i domięśniowe
- Odtruwanie alkoholowe
- Pobieranie badań laboratoryjnych
- Stawianie baniek
- Zdejmowanie szwów
- Opatrunki
- Kroplówki
- Lewatywy

CODZIENNIE - TAKŻE W NIEDZIELE I ŚWIĘTA!
B. i K. Zajączkowscy
tel. 503 014 945

GABINET ZDROWIA PSYCHICZNEGO
Przychodnia Centrum
Dr n. med. Marek Daniłosio
specjalista psychiatra, psychoterapeuta, specjalista psychiatra dzieci i młodzieży
22-100 Chełm, ul. Szpitalna 47, tel. 82 569 90 10, 82 569 90 11
www.przychodniacentrum.com

PROTEZY ZĘBOWE ELASTYCZNE CAŁKOWITE SILIKON
tech. Tomasz JANIAK
NAPRAWY - WYKONAWSTWO
Chełm, Lutosławskiego 4/16
Demos / obok antyków
czynne: wtorek od 8³⁰ do 18⁰⁰
środa - piątek od 11⁰⁰ do 17⁰⁰ protetykachelm.pl
✆ 500 338 200

PRACOWNIA PROTETYCZNA
tech. dent. Jadwiga Branecka-Kania
WYKONAWSTWO I NAPRAWA PROTEZ
poniedziałek – piątek 10.00 -16.00
Chełm, Plac Kupiecki 10 (II piętro)
tel. 606-902-148

KANA Katarzyna Kołodyńska
Pobieranie badań laboratoryjnych w domu pacjenta
- podstawowe badania krwi i moczu
- hormony, markery
- autoimmunologia, testy alergiczne
tel. 607 572 909
BADANIA WYKONYWANE W LABORATORIUM LUXMED W LUBLINIE

GABINET ZDROWIA PSYCHICZNEGO
Lek. med. Piotr Skubis
Specjalista psychiatra
Specjalista terapii środowiskowej
Psychoterapeuta
Chełm, ul. Mickiewicza 41
tel. 606 255 456
przyjmuje w poniedziałki od godz. 15⁰⁰
(także wizyty domowe)

LEK. TOMASZ WOJEWODA
SPEC. GINEKOLOG - POŁOŻNIK
KOMPLEKSOWA OPIEKA POŁOŻNICZO-GINEKOLOGICZNA
USG, KTG, cytologia
Przyjmuje poniedziałek 16.00-18.00
Chełm, ul. Wołyńska 32
REJESTRACJA
tel. 82 563 13 53, 82 565 13 53
www.nzozlekdent.pl

ZDECYDOWAŁEŚ
- uwolnić się z uzależnienienia od:
● alkoholu ● nikotyny ● narkotyków
- uporać się z otyłością
REN
UMÓW SIĘ NA SPOTKANIE Z DOŚWIADCZONYM BIOENERGOTERAPEUTĄ
PODARUJ SOBIE NOWĄ JAKOŚĆ ŻYCIA!
Zapisy wyłącznie telefonicznie 601 169 899
Chełm, ul. Lwowska 59
(wejście od dziedzińca z tyłu budynku)

ZAPISY na badania laboratoryjne
Zarezerwuj termin zanim przyjdziesz na pobranie badań
Rezerwacja TELEFONICZNA
CENTRUM LUXMED MEDYCZNE
Chełm
- ul. Plac Kupiecki 12
- ul. Szymanowskiego 6
- ul. Piłsudskiego 11B
82 592 10 82
Krasnystaw
- ul. Czysta 3
82 592 10 82
Włodawa
- ul. Wojska Polskiego 1
82 592 10 66

DIAGNOSTYKA laboratoria medyczne ...więcej niż wynik
www.diagnostyka.pl
Największa sieć laboratoriów medycznych w Polsce ...blisko Ciebie
Zapraszamy do Punktu Pobrań:
Chełm, al. 3-go Maja 22 (lok. 3)
poniedziałek - piątek 7.30-11.00
sobota 8.00-11.00




eprasa.pl f8da37af25

**CHEŁMSKIE.** 19-latek doświadczył traumy, chce pokrzepić innych

# W sidłach samobójczych myśli

**Rafał ma 19 lat i wiele traumatycznych przeżyć za sobą. Alkoholizm ojca, molestowanie, pobyty w domach dziecka i szpitalach psychiatrycznych, kolejne próby samobójstwa. - Chciałbym coś przekazać tym wszystkim osobom, które tak, jak ja chciały odebrać sobie życie - mówi Rafał.**

Nie ma tygodnia, aby nie docierały do nas informacje o kolejnych samobójstwach czy próbach samobójczych w regionie. Ostatnio informowaliśmy m.in. o zdesperowanym 70-latku, który targnął się na swoje życie, a policjanci z Komisariatu w Żmudzi zdążyli z pomocą w ostatniej chwili. Takich dramatów codziennie rozgrywa się wiele i doświadczył ich także 19-letni Rafał (nazwisko do wiadomości redakcji), który postanowił podzielić się z naszymi Czytelnikami swoją historią. Chciał w ten sposób przekazać osobom cierpiącym na depresję, zmagającym się - tak, jak on - z myślami samobójczymi, że nie tylko oni przeżywają takie piekło i warto o siebie zawalczyć.

Rafał ma za sobą niejedną próbę samobójczą. W listopadzie ub.r., gdy spotkał go zawód miłosny, stanął na torach i chciał rzucić się pod pociąg. Tylko dzięki szybkiej reakcji kolegów i akcji chełmskich służb udało się zapobiec tragedii. Rafał mówi, że wszystko to, z czym zmaga się od lat, to pokłosie traumatycznych przeżyć z dzieciństwa i młodości, których nie sposób wymazać z pamięci. Na szczęście, ostatnio zauważa w swoim życiu przysłowiowe światełko w tunelu.

Rafał przebywa w Chełmie od listopada ub. Przyjechał tu do kolegi, z którym planował wyjechać za granicę. Pochodzi z niewielkiej miejscowości w województwie mazowieckim. Z rodzicami mieszkał do 10. roku życia. Nieżyjący już ojciec nadużywał alkoholu, ale nie jego uzależnienie było najgorsze. Rafał twierdzi, że był przez ojca molestowany. Z taką traumą trudno żyć. Jako 10-letni chłopiec trafił do domu dziecka prowadzonego przez siostry zakonne. Już wtedy miewał myśli samobójcze. Wyszukiwał na ten temat informacji w internecie, dowiadywał się o tym od starszych kolegów. Przyznaje, że sprawiał problemy opiekunom. Uciekał ze szkoły, buntował się, rozrabiał. Był nadpobudliwy, miał problemy ze skupieniem. Nie potrafił pogodzić się z tym, co spotkało go w domu rodzinnym. Brakowało mu bliskości drugiego człowieka. Czuł się zagubiony i niepotrzebny. Siostry, prowadzące dom dziecka, chcąc mu pomóc, zawiozły go do szpitala psychiatrycznego. Przepisano mu leki. Ale myśli samobójcze nie przechodziły. Rafał szukał w internecie informacji o skutecznych sposobach na odebranie sobie życia. Zadawał sobie ból, bił się. W końcu trafił do młodzieżowego ośrodka socjoterapii. Wyjścia odbywały się tylko pod nadzorem opiekuna. W ośrodku Rafał przebywał dwa lata. Potem terapeuci uznali, że okres socjoterapii poskutkował i chłopiec może z powrotem wrócić do domu dziecka. Ale w międzyczasie placówka prowadzona przez siostry zakonne została zamknięta. Rafałowi - wówczas siódmoklasiście - wyznaczono inny dom dziecka. Trafił też do kolejnej z rzędu podstawówki. Częsta zmiana otoczenia, brak stabilizacji potęgowały lęki i skrywane myśli samobójcze. Rafał wracał po szkole do domu dziecka i zastanawiał się, czy rozbić butelkę i się pociąć, czy może skoczyć z okna. Odstawił leki, które powinien przyjmować.

- Pierwszą próbę samobójczą miałem w wieku bodajże 14 lat - mówi Rafał. - Byłem na spacerze. Żyletką przejechałem po nadgarstku. Opiekunowie zauważyli krew i zawieźli mnie do szpitala. Ale stwierdzono, że to tylko rozcięty nadgarstek. Myśli samobójcze towarzyszyły mi od dziecka. Gdy byłem w szkole branżowej wyrzucałem leki, które powinienem brać. Sięgnąłem po alkohol, po jakieś używki. To przynosiło pozorne ukojenie, na krótko. Któregoś razu rozbiłem szklaną butelkę i pociąłem sobie nim kostkę u nogi. Kiedy zadawałem sobie ból fizyczny na chwilę przychodziła ulga. To było silniejsze ode mnie.

Mimo tych wszystkich dramatycznych chwil i doświadczeń Rafał ukończył mechanikę pojazdów samochodowych w ramach OHP, a w branżowej szkole I stopnia kierunek monter zabudowy i robót wykończeniowych w budownictwie. Mówi, że pomimo przeciwności losu starał się zgłębiać nowe umiejętności. Gdy był młodszy i przebywał w domu dziecka prowadzonym przez siostry zakonne podpatrywał konserwatora przy wykonywaniu różnych prac. Po ukończeniu 18. roku życia i odejściu z domu dziecka Rafał zamieszkał przez kilka miesięcy z matką, ojczymem i rodzeństwem. Pracował przy produkcji słodyczy. W końcu postanowił wynająć mieszkanie w Radomiu. Znalazł pracę, najpierw przy produkcji mięsa, potem przy sortowaniu warzyw. Utrzymywał się sam, dawał sobie radę i zdawało się, że wyjdzie na prostą. Stany depresyjne jednak pojawiały się ilekroć wracał myślami do traum z dzieciństwa. Huśtawka nastrojów towarzyszyła mu zawsze. Któregoś razu przedawkował tabletki przeciwbólowe. Na szczęście doszedł do siebie.

## Rzucić się pod pociąg

W ubiegłym roku Rafał poznał kolegę, Chełmianina, z którym snuł wspólne plany zawodowe. Przeprowadził się do Chełma, w międzyczasie założył firmę i gdy po raz kolejny wydawało się, że w końcu nastąpi przełom w jego życiu, spotkał go zawód miłosny. Po tym, jak dostał kosza od dziewczyny, zdesperowany stanął przy torach i chciał rzucić się pod pociąg. Wysłał jeszcze wiadomość do kolegi. Ten natychmiast powiadomił służby ratunkowe. Gdyby nie ich szybka akcja, być może Rafała nie byłoby już na tym świecie.

- Staram się walczyć ze złymi myślami każdego dnia i wierzę, że małymi krokami uda mi się je przezwyciężyć - mówi Rafał. - Ktoś, kto tego nie doświadczył, nigdy tego nie zrozumie. Też myślałem, że gdy ze sobą skończę, to razem ze mną zniknie problem. Wiem, że jest wiele osób, które przechodzą przez podobne piekło, choć może nie doświadczyły w życiu aż tak dramatycznych przeżyć, jak ja. Chciałbym ich prosić, aby w tym najgorszym momencie, gdy przychodzi do głowy, by ze sobą skończyć, spróbowały skierować swoje myśli na cokolwiek innego, pozytywnego. Niech zadzwonią pod numer telefonu zaufania, zaczną słuchać muzyki, pójdą porąbać drzewo, zadzwonią do bliskiej osoby - zrobią cokolwiek, by nie dopuścić do tragedii. Niech nie obawiają się prosić o pomoc specjalistów, w szkole - niech idą do psychologa. Niech zrobią krok do przodu, aby sobie pomóc. Bo może nie jest tak źle, jak im się wydaje. Niech wierzą, że przyjdzie dzień, w którym nadejdzie ukojenie. Ja staram się wierzyć, że u mnie tak właśnie się stanie. Mam kilka osób, które mnie wspierają, skupiam się na pracy. I wierzę, że będzie dobrze. **(mo)**

**CHEŁMSKI SZPITAL**

Inwestycja za miliony z KPO

# Wymienią całą tkankę informatyczną

**Chełmski szpital dostał ponad 9 mln zł z KPO na informatyczną modernizację. Pieniądze pozwolą na zakup najnowszego sprzętu i oprogramowania oraz pełną integrację z krajowymi systemami e-zdrowia.**

Urząd Marszałkowski podał, że placówka jest obecnie na etapie finalizowania formalności związanych z podpisaniem umowy. W ramach przyznanych środków jednostka zakupi zaawansowany sprzęt komputerowy oraz specjalistyczne oprogramowanie. Głównym założeniem inwestycji jest podniesienie standardów obsługi pacjenta oraz usprawnienie pracy personelu medycznego. Systemy szpitalne zostaną rozbudowane w taki sposób, aby zapewnić ich pełną integrację z centralną architekturą e-zdrowia.

- Poprawa funkcjonowania podmiotów leczniczych, zwiększenie efektywności udzielania świadczeń oraz zapewnienie pacjentowi właściwej opieki i lepszego dostępu do informacji na temat swojego stanu zdrowia - to kluczowe elementy, które chcemy osiągnąć poprzez wsparcie procesu informatyzacji sektora ochrony zdrowia. Inwestycja w rozwój narzędzi cyfrowych to przede wszystkim wymierna korzyść dla pacjenta, który zyska łatwiejszy dostęp do swojej dokumentacji medycznej i informacji o procesie leczenia - mówi marszałek województwa lubelskiego Jarosław Stawiarski.

Dzięki nowym rozwiązaniom informatycznym placówka w Chełmie zyska narzędzia pozwalające na szybszy przepływ danych medycznych oraz zwiększenie efektywności udzielanych świadczeń. Cyfrowy rozwój szpitala wpisuje się w ogólnokrajową strategię budowania nowoczesnego i odpornego systemu ochrony zdrowia.

- Nowoczesne systemy informatyczne to fundament bezpiecznego i sprawnego funkcjonowania szpitala. Dzięki środkom z KPO wdrożymy rozwiązania, które zoptymalizują procesy diagnostyczne i terapeutyczne, pozwalając naszemu personelowi w jeszcze większym stopniu skoncentrować się na opiece nad chorymi - mówi Agnieszka Kruk, dyrektor Samodzielnego Publicznego Wojewódzkiego Szpitala Specjalistycznego w Chełmie.

Całkowita szacunkowa wartość zaplanowanych działań to ponad 11 mln zł, z czego 9 mln zł pokryje dofinansowanie z Krajowego Planu Odbudowy. Realizacja projektu potrwa do 31 maja 2026 roku.

**(reb, źródło UMWL)**

Nowoczesne szkolenie w chełmskim szpitalu

# Chirurdzy z Chełma pod okiem specjalisty z Poznania

**W Oddziale Urazowo-Ortopedycznym z Chirurgią Kręgosłupa chełmskiego szpitala odbyło się specjalistyczne szkolenie z zakresu endoprotezoplastyki jednoprzedziałowej stawu kolanowego. Chełmskim doktorów szkolił ich kolega po fachu z kliniki z Poznania.**

Szkolenie „surgeon-to-surgeon" (chirurg dla chirurga) to forma specjalistycznego szkolenia medycznego lub konsultacji, w której doświadczony specjalista przekazuje wiedzę i techniki operacyjne innym chirurgom. Ma ono charakter praktyczny, co pozwala uczestnikom na zdobycie doświadczeń oraz umiejętności operacyjnych pod okiem uznanego eksperta.

W tym przypadku był nim dr. hab. n. med. Łukasz Łapaj, Kierownik Kliniki Ortopedii Ogólnej, Onkologicznej i Traumatologii w Ortopedyczno-Rehabilitacyjnym Szpitalu Klinicznym im. W. Degi Uniwersytetu Medycznego w Poznaniu.

- Wiedza zdobyta z „pierwszej ręki" od uznanych specjalistów jest nieoceniona przy wprowadzaniu zaawansowanych metod leczenia. Tego rodzaju praktyka edukacyjna bezpośrednio przekłada się na podniesienie bezpieczeństwa i jakości operacji wykonywanych w naszej placówce - mówi Agnieszka Kruk, Dyrektor Wojewódzkiego Szpitala Specjalistycznego w Chełmie.

Zdobyte podczas szkolenia kompetencje przyczynią się do dalszego rozwoju specjalistów Oddziału Urazowo-Ortopedycznego z Chirurgią Kręgosłupa SPWSzS w Chełmie w zakresie endoprotezoplastyki, co pozwoli na poprawę komfortu i zdrowia pacjentów. Władze szpitala zapowiadają kontynuację działań edukacyjnych i dalsze inwestycje w rozwój kompetencji personelu medycznego.

**(reb, na podst. mat. UM)**

eprasa.pl f8da37af25

Tym razem zwierzę przeżyło

# Łoś ugrzązł w barierkach

**Niebezpieczna sytuacja na drodze wojewódzkiej nr 816 w miejscowości Hanna. W czwartek rano (12 lutego) służby ratunkowe interweniowały przy łosiu, który utknął w barierkach drogowych biegnących wzdłuż trasy Green Velo. To kolejny sygnał, że infrastruktura mająca poprawiać bezpieczeństwo ludzi może stanowić śmiertelną pułapkę dla dzikich zwierząt.**

Do zdarzenia doszło rankiem przy ul. Nadbużańskiej w Hannie. Zwierzę próbowało sforsować zabezpieczenia przy drodze, jednak zaklinowało się między metalowymi elementami ogrodzenia i nie było w stanie się uwolnić. Na miejsce skierowano zastępy KSRG OSP Hanna oraz JRG Włodawa, które podjęły działania ratunkowe, by bezpiecznie uwolnić zwierzę. Na szczęście przy użyciu hydraulicznego sprzętu łosia udało się uwolnić, a on sam od razu czmychnął do pobliskiego lasu.

Zdarzenie nie jest odosobnione. Już od dawna pojawiają się głosy, że barierki zamontowane wzdłuż trasy rowerowej Green Velo stanowią poważne zagrożenie dla dzikiej zwierzyny przemieszczającej się między terenami leśnymi i nadrzecznymi. Niedawno w internecie opublikowano nagranie, na którym widać jelenie próbujące przebiec przez drogę wojewódzką nr 816. Zwierzęta w panice wpadają prosto w metalowe bariery, nie mogąc ich pokonać ani ominąć. Takie sytuacje mogą kończyć się poważnymi obrażeniami, a nawet śmiercią zwierząt. Eksperci od lat podkreślają, że infrastruktura drogowa przecinająca naturalne korytarze migracyjne zwierząt powinna być projektowana w sposób umożliwiający im bezpieczne przemieszczanie się. W przeciwnym razie ogrodzenia i barierki stają się pułapkami, z których zwierzyna nie jest w stanie się wydostać. A rejon doliny Bugu to obszar o wyjątkowo bogatej faunie. Łosie, jelenie, sarny czy dziki regularnie przemieszczają się między terenami żerowisk i schronienia.

**(bm, fot. OSP Hanna)**

Nielegalny połów w rezerwacie

# Przyszedł na ryby, skończy przed sądem

**Rutynowa kontrola zakończyła się zatrzymaniem osoby łamiącej prawo. W ubiegłym tygodniu Straż Leśna z Nadleśnictwa Sobibór, działając wspólnie ze Strażą Graniczną z placówki w Zbereżu, ujęła mężczyznę, który dokonywał nielegalnego połowu ryb na terenie rezerwatu przyrody.**

W ostatnich dniach funkcjonariusze obu formacji prowadzili wspólne działania kontrolne na obszarach chronionych Nadleśnictwa Sobibór. Akcja była ukierunkowana przede wszystkim na przeciwdziałanie kłusownictwu oraz nielegalnemu połowowi ryb w rezerwatach przyrody. Podczas jednej z kontroli, na jeziorze położonym w granicach rezerwatu „Żółwiowe Błota", ujawniono mężczyznę, który mimo obowiązujących zakazów postanowił łowić ryby metodą podlodową. Dzięki szybkiej reakcji służb sprawca został zatrzymany na miejscu. Za złamanie przepisów wkrótce odpowie przed sądem. Straż Leśna przypomina, że w rezerwatach przyrody obowiązują szczególne ograniczenia wynikające z ustawy o ochronie przyrody z 16 kwietnia 2004 roku oraz aktów prawnych ustanawiających poszczególne rezerwaty. Rezerwaty przyrody są jedną z najwyższych form ochrony przyrody w Polsce. Ich celem jest zachowanie cennych obszarów w stanie możliwie naturalnym. Z tego względu większość form działalności człowieka, w tym wędkowanie, jest tam zabroniona. Jak podkreślają służby, w zależności od zastosowanej metody połowu, za nielegalne łowienie ryb na terenie rezerwatu może grozić kara nawet do 5 lat pozbawienia wolności.

Na terenie Nadleśnictwa Sobibór znajduje się siedem rezerwatów przyrody o łącznej powierzchni blisko 1700 hektarów. Obejmują one wszystkie śródleśne jeziora oraz najcenniejsze przyrodniczo obszary regionu. Leśnicy i funkcjonariusze zapowiadają dalsze kontrole i apelują o respektowanie obowiązujących przepisów.

**(bm, Fot. Nadleśnictwo Sobibór)**

**RUDA-HUTA.** Sygnały Czytelników

# W Hniszowie padają sarny

**Mieszkańcy Hniszowa w gminie Ruda-Huta alarmują, że w ostatnich tygodniach w ich miejscowości regularnie znajdowane są padłe sarny. Jak podkreślają, zwierzęta przez długi czas nie były usuwane, co stwarza zagrożenie sanitarne i budzi obawy o bezpieczeństwo. Po naszej interwencji gmina podjęła działania w tej sprawie.**

Jak relacjonują mieszkańcy, sytuacja powtarza się od około czterech tygodni. Co kilka dni, w niewielkiej odległości od jezdni, pojawia się kolejne truchło. Na początku ubiegłego tygodnia jeden z Czytelników informował nas już o czwartej padłej sztuce.

- Najgorsze jest to, że nikt się tymi zwierzętami nie interesuje. Nikt nie kwapi się, żeby je uprzątnąć. Padlinę zaczynają nadgryzać i rozszarpywać psy, co budzi obawy o bezpieczeństwo oraz kwestie sanitarne - mówi jeden z mieszkańców.

Uwagi mieszkańców przekazaliśmy w Urzędzie Gminy Ruda-Huta. Jak poinformował nas wójt **Jarosław Walczuk**, do urzędu nie wpłynęły wcześniej zgłoszenia dotyczące padłych saren w Hniszowie. Po otrzymaniu naszego sygnału gmina skontaktowała się jednak z sołtys Hniszowa, która potwierdziła dwa takie przypadki.

- Natychmiast zgłosiliśmy sprawę do firmy zajmującej się usuwaniem i utylizacją padłych zwierząt. Truchła zostaną uprzątnięte na koszt gminy - przekazał nam w ubiegły piątek wójt.

Mieszkańcy zastanawiają się, co może być przyczyną padnięć zwierząt. Nie wykluczają, że wpływ na sytuację mogły mieć niedawne mrozy. Część osób bierze również pod uwagę choroby, które mogły doprowadzić do śmierci saren. Wykluczają natomiast potrącenia przez samochody - jak podkreślają, zwierzęta nie noszą widocznych śladów uderzenia. **(w)**

**DOROHUSK.** Dziwna przesyłka z Ukrainy

# Suszone muchomory na granicy

**Funkcjonariusze NOSG i KAS zatrzymali na przejściu granicznym w Dorohusku ponad 34 kg suszonych muchomorów czerwonych, które najprawdopodobniej zawierają psychoaktywne związki chemiczne. Przesyłka z Ukrainy miała przez Polskę trafić do Łotwy.**

- W piątek, 13 lutego, Funkcjonariusze Służby Celno-Skarbowej z Lubelskiego Urzędu Celno-Skarbowego na przejściu granicznym w Dorohusku skierowali do kontroli samochód ciężarowy. Zgodnie z przedstawioną deklaracją w części ładunkowej miały znajdować się przesyłki pocztowe zawierające listy, ubrania oraz rzeczy osobiste. Samochód został prześwietlony skanerem RTG i w wyniku analizy stwierdzono anomalie w obrazie prześwietlonego towaru - informuje **Wojciech Kopeć** z Nadbużańskiego Oddziału Straży Granicznej. - Podczas szczegółowej kontroli funkcjonariusze KAS i NOSG znaleźli 4 pudła, w których znajdowały się suszone czerwone muchomory. Zatrzymany towar o wadze ponad 34 kg był nadany jako pocztowa przesyłka z Ukrainy, która miała trafić do Łotwy.

Nadbużański Oddział SG wszczął przeciwko kierowcy ob. Ukrainy postępowanie przygotowawcze w sprawie przewozu substancji psychoaktywnych (art. 55 ust. 1 ustawy z dnia 29 lipca 2005 roku o przeciwdziałaniu narkomanii). Mężczyźnie może grozić do 5 lat pozbawienia wolności.

- Przemycane grzyby to muchomor czerwony „Amanita Muscaria". Prawdopodobnie zawierają związki psychoaktywne, które znajdują się w wykazie substancji psychotropowych, środków odurzających oraz nowych substancji psychoaktywnych wymienionych w Rozporządzeniu Ministra Zdrowia z 30 kwietnia 2025 rok – wyjaśnia Wojciech Kopeć z NOSG.

**Rd, źródło i fot. NOSG**

# Narkotyki w aucie i domu

**Zwykła kontrola drogowa na terenie gminy Włodawa przerodziła się w poważną sprawę kryminalną. 36-letni kierowca Seata, zatrzymany za przekroczenie prędkości, odpowie nie tylko za wykroczenie drogowe, ale również za posiadanie narkotyków.**

Do zdarzenia doszło w sobotni (7 lutego) wieczór. - Policjanci z włodawskiej drogówki zatrzymali do kontroli mężczyznę, który jechał o 38 km/h szybciej, niż pozwalały na to przepisy - mówi **asp. Daniela Giza-Pyrzyna** z KPP we Włodawie. - Podczas czynności mundurowi nabrali podejrzeń co do zachowania kierowcy i postanowili dokładniej sprawdzić pojazd. W samochodzie funkcjonariusze znaleźli biały proszek. Wstępne badanie wykazało, że była to substancja psychotropowa - mefedron, w ilości bliskiej jednego grama. Mężczyzna został zatrzymany i noc spędził w policyjnej celi. Na tym jednak sprawa się nie zakończyła. Następnego dnia policjanci pionu kryminalnego przeszukali miejsce zamieszkania 36-latka. W jego mieszkaniu ujawnili kolejne zabronione substancje. Było to ponad 40 gramów marihuany. Wszystkie narkotyki zostały zabezpieczone i przekazane do dalszych badań laboratoryjnych - dodaje Giza-Pyrzyna. Po zgromadzeniu materiału dowodowego mężczyzna usłyszał zarzuty. Prokurator zastosował wobec niego środek zapobiegawczy w postaci dozoru Policji. Zgodnie z obowiązującymi przepisami za posiadanie znacznej ilości środków odurzających grozi kara od roku do nawet 10 lat pozbawienia wolności. Dodatkowo 36-latek odpowie za przekroczenie dopuszczalnej prędkości.

**(bm)**



eprasa.pl f8da37af25

**WŁODAWA**

Zbudują wyjątkowe archiwum

# „Gracja” wróci we wspomnieniach

**Włodawa wraca pamięcią do jednego z ważnych rozdziałów swojej lokalnej historii. Rozpoczyna się inicjatywa, która ma ocalić wspomnienia po legendarnych zakładach krawieckich i ludziach, którzy je tworzyli. Inicjatorem akcji jest Miejska Biblioteka Publiczna.**

Byli pracownicy Zakładu Krawieckiego „Gracja” zostali zaproszeni do udziału w wyjątkowej akcji dokumentowania przeszłości przedsiębiorstwa, które przez lata było dumą miasta. Inicjatorem przedsięwzięcia jest Miejska Biblioteka Publiczna we Włodawie, rozpoczynająca budowę Archiwum Życia Lokalnego. To projekt, który ma zatrzymać w pamięci nie tylko historię produkcji i działalności zakładu, ale przede wszystkim codzienne doświadczenia ludzi ich pracę, relacje, emocje i atmosferę, które przez lata towarzyszyły szyciu ubrań znanych w całym regionie.

Organizatorzy zachęcają byłych pracowników do przynoszenia wszystkiego, co może stać się świadectwem działalności „Gracji”. Poszukiwane są m.in.: fotografie z hal produkcyjnych, spotkań i wycieczek zakładowych, dokumenty, legitymacje, dyplomy, projekty, wykroje, pamiątki związane z pracą: metki, guziki, nici, naparstki czy zachowane ubrania z charakterystyczną naszywką, a przede wszystkim osobiste wspomnienia i opowieści. Zebrane materiały mają zasilić kolekcję biblioteczną i stworzyć trwały zapis historii zakładu, który współtworzył tożsamość miasta przez dziesięciolecia.

Pierwszym etapem projektu będzie spotkanie inaugurujące akcję, które odbędzie się 9 marca o godz. 15.00 w czytelni Działu Regionalnego biblioteki. Organizatorzy podkreślają, że nie trzeba rozstawać się z oryginalnymi pamiątkami, ponieważ na miejscu będzie można wykonać ich cyfrowe kopie. - Chcemy, by historia „Gracji” nie wyblakła jak stary materiał, lecz została zachowana dla przyszłych pokoleń - podkreśla inicjatorka projektu, **Dorota Redde-Sawczuk,** dyrektor MBP we Włodawie. **(bm)**

Nowe władze i ambitne plany

# Druhowie z Urszulina już po wyborach

**W sobotę (7 lutego) w sali OSP Urszulin odbyło się zebranie sprawozdawczo-wyborcze. Wydarzenie to było okazją nie tylko do podsumowania działań podjętych w 2025 roku, ale przede wszystkim do wyłonienia nowego składu zarządu, który pokieruje jednostką w nadchodzącej kadencji.**

W spotkaniu uczestniczyli druhny i druhowie z OSP Urszulin oraz zaproszeni goście, wśród których znaleźli się wójt gminy Urszulin **Adam Panasiuk** oraz zastępca komendanta powiatowego KP PSP we Włodawie, **bryg. Waldemar Makarewicz**. Obecność przedstawicieli władz samorządowych i zawodowej straży pożarnej podkreśliła rangę spotkania oraz wagę współpracy na rzecz bezpieczeństwa regionu. Najważniejszym punktem zebrania były wybory, w wyniku których funkcję prezesa powierzono **Ryszardowi Kirykowi**. Na stanowisko zastępcy prezesa i naczelnika wybrany został **Michał Brzegowy**, a funkcję zastępcy naczelnika objął **Jan Lewandowski**. W składzie nowego zarządu znaleźli się także: **Stanisław Artymiuk** - sekretarz, **Mirosław Hodun** - skarbnik, **Patryk Romaniuk** - gospodarz, **Piotr Kudyba**.

Wyłoniono również nową komisję rewizyjną w składzie: **Dariusz Kozłowski** (przewodniczący), **Arkadiusz Misztalski** (sekretarz) i **Julia Szadkowska**.

Podczas zebrania nie zabrakło podziękowań za dotychczasowe zaangażowanie oraz merytorycznej dyskusji nad dalszym rozwojem jednostki. Strażacy z Urszulina zadeklarowali, że w 2026 roku niezmiennie pozostają w pełnej gotowości do niesienia pomocy mieszkańcom gminy. Podkreślili, że ich priorytetem pozostaje odpowiedzialne działanie na rzecz bezpieczeństwa ludzi oraz wspieranie lokalnej społeczności. **(bm)**

Ferie w powiecie włodawskim

# Moc atrakcji i niezapomniane przygody

**Ferie w powiecie włodawskim zapowiadają się interesująco. Gminne ośrodki kultury, biblioteki oraz lokalne samorządy przygotowały bogaty program zajęć, który sprawi, że dzieci i młodzież nie będą się nudzić. Od warsztatów naukowych, przez turnieje sportowe, aż po wycieczki – oferta jest różnorodna.**

### Włodawa

Miejska Biblioteka Publiczna we Włodawie przygotowała dwutygodniowy program pełen wrażeń. W pierwszym tygodniu (16–20 lutego) dzieci z klas I–III będą mogły wziąć udział w tematycznych spotkaniach, takich jak Dzień Listonosza, „Kosmiczne podróże wśród książek” czy świętowanie Dnia Nauki Polskiej. Drugi tydzień (23–27 lutego) upłynie pod znakiem swobodnej zabawy w Bibliotecznej Strefie Gier, gdzie na uczestników czekać będą gry planszowe, klocki, puzzle oraz bezpieczne gry komputerowe.

### Gmina Hanna

Zimowa Akademia Przygody Gminny Ośrodek Kultury i Sportu w Hannie zaprasza na „Zimową Akademię Przygody” w godzinach 10:00–14:00. Program obejmuje spotkania z funkcjonariuszami Straży Pożarnej oraz pracownikami Nadleśnictwa Włodawa, a także warsztaty „Ice Art” i zajęcia z psychologiem. Na zakończenie pierwszego tygodnia, 20 lutego, zaplanowano płatną wycieczkę do Chełmskiego Parku Wodnego, obejmującą m.in. strefę basenową, kręgielnię i wizytę w McDonald's.

### Gmina Hańsk

Bardzo intensywnie ferie zapowiadają się w Hańsku. Oprócz codziennych rozgrywek na Xboxie, bilarda i piłkarzyków, GOK i Biblioteka oferują m.in. malowanie kamieni, haft diamentowy oraz warsztaty kulinarne z KGW Hańsk Kolonia. Miłośnicy sportu mogą liczyć na turnieje tenisa stołowego, piłki ręcznej, siatkowej i nożnej. Ciekawostką są zajęcia „Mały Naukowiec” z eksperymentami oraz sobotni finał tygodnia z dmuchańcami w hali sportowej.

### Gmina Włodawa

Gmina Włodawa oraz Biblioteka Publiczna Gminy Włodawa zapraszają na zajęcia, które będą odbywać się w różnych miejscowościach. W pierwszym tygodniu (16–20 lutego) animatorzy odwiedzą Żuków, Korolówkę-Osadę i Sobibór, natomiast w drugim (23–27 lutego) zajęcia odbędą się w Krasówce, Orchówku, Susznie i Różance. W programie przewidziano gry integracyjne, zajęcia sportowe oraz warsztaty w gronie rówieśników.

### Gmina Wola Uhruska

Gminny Ośrodek Kultury, Sportu i Turystyki realizuje zimowy obóz stacjonarny pod nazwą „odLOTTOwa Przygoda Zimowa”. Projekt ten jest realizowany w ramach programu Fundacji LOTTO im. Haliny Konopackiej, co gwarantuje dzieciom profesjonalnie zorganizowany czas wolny.

Szczegółowe informacje na stronach internetowych poszczególnych gmin. **(bm)**

Młodzi z Włodawy pokazali siłę pomagania

# Tytuł Wolontariusza Roku dla Leny Markiewicz

**Podczas ostatniej sesji Rady Miejskiej we Włodawie (3 lutego), zanim radni rozpoczęli obrady, sala obrad stała się miejscem uhonorowania młodych ludzi, którzy na co dzień angażują się w bezinteresowną pomoc innym. Samorząd miasta postanowił docenić laureatów plebiscytu „Najaktywniejszy Wolontariusz Szkolny 2025”, organizowanego przez Nadbużańskie Stowarzyszenie Edukacyjne pod honorowym patronatem burmistrza Włodawy.**

Decyzją kapituły tytuł „Wolontariusza Roku 2025” oraz pamiątkową statuetkę otrzymała **Lena Markiewicz**, uczennica I Liceum Ogólnokształcącego im. Tadeusza Kościuszki we Włodawie. Nagroda stanowi wyraz uznania dla jej konsekwentnej, pełnej empatii pracy na rzecz potrzebujących oraz postawy, która inspiruje rówieśników do działania.

Radny **Roman Stanilewicz**, reprezentujący Nadbużańskie Stowarzyszenie Edukacyjne, przypomniał ideę przyświecającą plebiscytowi, którego celem jest wyróżnienie uczniów aktywnie działających w wolontariacie - zarówno w środowisku szkolnym, jak i lokalnym. Podkreślił, że przy ocenie kandydatów liczyło się nie tylko zaangażowanie, ale także systematyczność działań, ich realny wpływ na otoczenie oraz umiejętność współpracy z innymi.

Podczas sesji nagrodzono również pozostałych wyróżnionych wolontariuszy: **Julię Gidzińską** ze Szkoły Podstawowej nr 2, **Pawła Wiatrowskiego** ze Szkoły Podstawowej nr 3, **Rafała Szymańskiego** ze Specjalnego Ośrodka Szkolno-Wychowawczego, **Krystiana**

**Staszewskiego** z Zespołu Szkół Zawodowych nr 1 i II Liceum Ogólnokształcącego oraz **Weronikę Kowalik** z Zespołu Szkół Centrum Kształcenia Rolniczego w Korolówce-Osadzie. Gratulacje młodym wolontariuszom złożyli burmistrz Wiesław Muszyński oraz przewodnicząca Rady Miejskiej **Renata Kapelko**.

W trakcie uroczystości podkreślono również rolę nauczycieli i opiekunów szkolnych kół wolontariatu. **(pk)**



eprasa.pl f8da37af25

## KRAŚNICZYN. Chętnych brak

**Nikt nie zgłosił się do przetargu na zakup budynku po dawnej Szkole Podstawowej w miejscowości Czajki (gmina Kraśniczyn). Cena wywoławcza wynosiła 88 tys. zł, ale i tak okazała się za wysoka.**

W budynku od lat 70-tych do 1990 roku działała szkoła podstawowa. Później przez jakiś czas mieszkał tu jeden lokator, ale od lat obiekt stoi pusty i niszczeje. Kilka tygodni temu gminy Kraśniczyn wystawiła nieruchomość - działkę o pow. 0,03 ha wraz budynkiem murowanym o pow. 81,81 m kw. – na sprzedaż. Cena 88 518 zł za ogrodzoną nieruchomość z bezpośrednim wjazdem z drogi publicznej, wyposażoną w przyłącze energetyczne i z możliwością przyłączenia do gminnej sieci wodociągowej i kanalizacyjnej, wydawała się atrakcyjna. Niestety, nie zgłosił się nikt chętny. Gmina planuje ponowić przetarg, z obniżoną ceną. Oby zgłosił się nabywca, bo szkoda, by miejsce, które kiedyś tętniło życiem, popadło w całkowitą ruinę. **(kg)**

## RUDNIK
## Druhowie z Płonki wybierali

**Trwa okres zebrań sprawozdawczo-wyborczych w jednostkach Ochotniczej Straży Pożarnej. Przed tygodniem zebranie i wybory odbyły się w OSP Płonce.**

Prezesem pozostał **Grzegorz Król**, kierujący OSP w Płonce od 2016 r. Król ma za to nowych zastępców w osobach wiceprezesa-naczelnika jednostki **Jakuba Kamienieckiego** i wiceprezesa **Piotra Antoszczaka**. Władze OSP w Płonce uzupełniają: zastępca naczelnika - **Adrian Król**, sekretarz - **Marzena Maj**, skarbnik - **Agata Jasina**, gospodarz - **Robert Dąbek**. Komisja Rewizyjna ukształtowała się w składzie: przewodniczący **Andrzej Maj**, sekretarz **Aleksander Antoszczak** i członek **Adam Winiarczyk**. W zebraniu wzięli udział m.in. wójt gminy Rudnik **Paweł Kucharczyk**, zastępca dowódcy JRG Krasnystaw **Krzysztof Konaszuk**, prezes Zarządu Gminnego OSP w Rudniku **Ryszard Pszenniak** i ks. **Marcin Pawelczak**, proboszcz parafii w Płonce. Podczas spotkania zaprezentowany został nowy wysokociśnieniowy agregat wodno-pianowy, który wzmocni gotowość bojową jednostki. (**kg**, fot. **OSP Płonka)**

## ŁOPIENNIK GÓRNY
## Wójt nagrodził prymusów

**W SP w Łopienniku Nadrzecznym zorganizowano wyjątkowy apel, podczas którego wójt gminy Łopiennik Górny wręczył stypendia za wysokie wyniki w nauce oraz szczególne osiągnięcia artystyczne w kończącym się właśnie półroczu roku szkolnego 2025/2026.**

W klasach IV–VI stypendia wójta za wysokie wyniki w nauce otrzymali: **Dominika Wasyluk** (średnia ocen: 5,64), **Antonina Tokarczuk** (5,55), **Filip Toczony** (5,45), **Maja Skubisz** (5,4), **Michał Sawa** (5,4), **Karol Tokarczuk** (5,36), **Nikola Pawelec** (5,27), a w klasach VII-VIII: **Weronika Szewczyk** (5,64), **Aleksandra Ozonek** (5,23), **Daniel Wasyluk** (5,15), **Luiza Gładosz** (5,15) i **Kornelia Paraficz** (5). Stypendium artystyczne otrzymała **Aleksandra Chodorowska**. W części artystycznej wystąpiła **Weronika Szewczyk**. (**k**)

## GORZKÓW
# Kto nawarzył piwa z SIM?

**Mieszkańcy gminy Gorzków pytają, kto zdecydował o tym, że bloki SIM w Wielkopolu mają stanąć na działce rolnej, do tego II klasy. Sam wójt mówi, że to była głupia decyzja. O sprawie dowiedzieli się z naszego ubiegłotygodniowego artykułu.**

Sprawa inwestycji SIM Wschód (Społecznej Inicjatywy Mieszkaniowej) w Wielkopolu została poruszona pod koniec ostatniej sesji Rady Gminy Gorzków (27 stycznia) w punkcie wolne wnioski. Odpowiadając na pytanie z sali o przyszłość tego przedsięwzięcia wójt **Piotr Cichosz**, ku zaskoczeniu przynajmniej części zebranych powiedział o problemach, które stoją przed inwestycją, do której realizacji potrzebne będzie wyłączenie z produkcji rolnej działki, na której w Wielkopolu ma powstać kompleks 20 budynków mieszkalnych, jednorodzinnych dwulokalowych pod wynajem w ramach SIM Wschód. – Problem jest duży, bo tam jest II klasa. Decyzja o przekazaniu do SIM tej działki była absurdalna i nieprzemyślana. Uważam, że to niedopuszczalne, by budować na gruntach II klasy, kto wydał taką decyzję, kto zachęcał nie wnikam. Decyzja o lokalizacji w tym miejscu jest bardzo głupia, i mogę to powiedzieć z premedytacją – stwierdził wójt Cichosz. – Nie ma jednak możliwości wypisania się z SIM, bo trzeba byłoby oddać 3 mln złotych otrzymanej przez gminę dotacji do tego wraz z odsetkami, a naszej gminy na to nie stać.

Na koniec Cichosz uspokajająco zapewnił jednak, że inwestycja SIM nie zostanie przez to zablokowana. Mieszkania powstaną tyle, że procedura będzie bardziej skomplikowana, a koszt inwestycji przez konieczność wyłączenie gruntów z produkcji rolnej znacząco wyższy, a wniosek o odrolnienie jest już złożony. Zaznaczył również, że związanych z tym dodatkowych kosztów nie będzie pokrywać gmina, ale SIM Wschód.

Po ukazaniu się w poprzednim numerze „Nowego Tygodnia" artykułu o problemach SIM z inwestycją w Wielkopolu z naszą redakcją skontaktowali się mieszkańcy gminy z pytaniem: Kto tak naprawdę nawarzył tego piwa i dlaczego wójt nie powiedział na sesji, kto wybrał taką lokalizację i kto do niej zachęcał? – Przecież pan wójt w poprzedniej kadencji był wicewójtem, a uchwała o wyrażeniu zgodny na przekazanie przez gminę do SIM działki w Wielkopolu o pow. 0,65 ha podjęta został przez radę gminy w styczniu 2025 roku, czyli w czasie, kiedy Cichosz był już wójtem – wskazywał jeden z naszych rozmówców. – Dlaczego opinia publiczna dowiaduje się o tym dopiero teraz i dopiero teraz wójt mówi, że ta decyzja była głupia?

Wójt Piotr Cichosz mówi, że on teraz „wyciąga kasztany z ognia". Przypomina, że gmina przystąpiła do SIM Wschód w 2023 roku, kiedy wójtem gminy był **Marek Kasprzak**.

- Odbyło się to wówczas bez konsultacji z mieszkańcami i wcale się więc nie dziwię, że nie ma entuzjazmu do tej inwestycji – przyznaje dziś Cichosz. – Kiedy gmina w 2023 roku wchodziła do SIM już wtedy wytypowano działki w Wielkopolu pod budowę mieszkań SIM, a uchwała z 2025 roku tylko to potwierdziła poprzez wyrażenie przez radę gminy zgody na wniesienie aportem tych działek do spółki.

Wójt twierdzi, że nie było możliwości wycofania się z SIM, bo choć prawnie jest to dopuszczalne, łączyłoby się z koniecznością zwrotu otrzymanej dotacji w wysokości 3 mln zł wraz z odsetkami, a te mogłyby wynieść nawet ok. 500 tys. zł, na co Gorzkowa nie stać.

- Wyciągam teraz kasztany z ognia - mówi wójt Cichosz o sytuacji w jakiej się znalazł. – Inwestycja w Wielkopolu powstanie choć będzie przez konieczność odrolnienia gruntów droższa dla SIM i późniejszych najemców i zapewne cała procedura się wydłuży. Złożyliśmy już wniosek o wyłączenie tych gruntów z produkcji rolnej. SIM jest na etapie projektowania, w najbliższym czasie zorganizujemy spotkanie, gdzie będzie przedstawiona koncepcja mieszkań. W sierpniu jest planowane przekazanie aportu na rzecz spółki, czyli działki. Koszty wyłączenia gruntów ma ponieść spółka. Następnie będzie ogłoszony nabór chętnych na mieszkania i sam proces budowy – zapowiada i liczy, że mimo problemów inwestycja dobiegnie szczęśliwie do końca.

Na stronie SIM Wschód na razie terminy realizacji inwestycji w Wielkopolu pozostają niezmienione. Termin uzyskania pozwolenia na budowę wyznaczono na drugi kwartał 2026 r., planowany termin rozpoczęcia budowy to druga połowa 2027 r., a planowany termin zakończenia inwestycji to pierwsza połowa 2029 r. Do tematu będziemy wracać. (**kg**)

## KRASNYSTAW. Sarna uratowana, sowa, niestety, do uśpienia

**Nietypowa akcja miejskich strażników i policjantów. Musieli wytropić i złapać hasającą po całym Krasnymstawie sarnę, która stwarzała zagrożenie dla siebie i kierowców. Udało się. Zwierzę całe i zdrowe wróciło do lasu. Niestety, tyle szczęścia nie miała znaleziona w mieście sowa. Strażnicy próbowali jej pomóc, ale obrażenia jakich wcześniej doznał ptak, były zbyt poważne.**

W czwartek, 12 lutego, Straż Miejska w Krasnymstawie otrzymała kilka zgłoszeń od zaniepokojonych mieszkańców, dotyczących sarny biegającej po terenie miasta. Zwierzę było widziane m.in. w rejonie ulic Granicznej, Tokarzewskiego, Sobieskiego oraz Okrzei, czyli w samym centrum Krasnegostawu, stwarzając realne zagrożenie zarówno dla kierowców, jak i samego siebie. Na poszukiwania sarny wyruszył patrol Straży Miejskiej wspomagany przez patrol Policji. Mundurowym szybko udało się wytropić i bezpiecznie schwytać zwierzę, które całe i zdrowe wywiezione i wypuszczone na terenie leśnym w Niemienicach (gmina Krasnystaw), z dala od zabudowań oraz ruchu aut.

Straż Miejska w Krasnymstawie dziękuje mieszkańcom za czujność oraz szybkie przekazywanie informacji. Służby przypominają, że w przypadku zauważenia dzikich zwierząt na terenie miasta należy zachować szczególną ostrożność i niezwłocznie skontaktować się Strażą, czy Policją. Dzięki odpowiedniej reakcji możliwe jest uniknięcie niebezpiecznych sytuacji i zapewnienie bezpieczeństwa wszystkim uczestnikom ruchu – zarówno ludziom, jak i zwierzętom.

Tego samego dnia krasnostawscy strażnicy mieli jeszcze jedną interwencję związaną z leśnym zwierzęciem zabłąkanym w mieście. Jeden z mieszkańców znalazł ranną sowę i powiadomił o tym strażników. Funkcjonariusze odebrali ptaka i przekazali pod opiekę specjalistów, jednak ze względu na rozległość urazów oraz brak rokowań na powrót do zdrowia, zdecydowano o jego uśpieniu. **(kg)**

eprasa.pl f8da37af25

## KRASNYSTAW

# Głos Głowackiego wybrany

**Amelia Pachulska zwyciężyła w 9. edycji konkursu wokalnego „The Voice of Głowacki" organizowanego przez Zespół Szkół nr 2 w Krasnymstawie we współpracy z Krasnostawskim Domem Kultury.**

10 lutego w KDK odbył się finał 9. edycji konkursu „The Voice of Głowacki". O tytuł rywalizowała jedenastka wokalistów: **Aleksandra Kozyrska**, **Lena Kuśmierczyk**, **Jakub Mróz**, **Martyna Liśkiewicz**, **Katarzyna Ciepałowicz**, **Maja Szostak**, **Amelia Puchalska**, **Gabriela Rapa**, **Paulina Branewska**, **Hanna Czerwińska**, **Magdalena Rębisz**. Występy finałowe oceniało jurorzy w składzie: **Michał Antoniak**, **Damian Chabros**, **Emilia Hamelusz** i **Sławomir Bandosz**. Podczas gali publiczność mogła także podziwiać występy jurorów oraz zwycięzcy poprzedniej edycji – **Szymona Hałasy**. Ostatecznie 9. edycję „The Voice of Głowacki" i Złoty Mikrofon wygrała **Amelia Puchalska**, drugie miejsce zajęła **Paulina Branewska**, trzecie **Jakub Mróz**, a czwarte **Aleksandra Kozyrska**. Nagroda Publiczności (głosowanie internetowe) trafiła do **Hanny Czerwińskiej**. Laureaci otrzymali cenne nagrody finansowe i rzeczowe, a wszyscy finaliści wystąpią na koncercie podczas tegorocznych Chmielaków Krasnostawskich. Konkurs przygotowały: **Agata Maciejewska**, **Anna Kurzak**, **Anna Stasiuk**, **Justyna Mańkowska-Wrona**. (**kg**, fot. **Piotr**

## KRASNYSTAW. Półmetek w Jagielle

**Styczeń i luty to w szkołach ponadpodstawowych nie tylko czas studniówek, ale również półmetków – wydarzeń symbolizujących dotarcie do połowy edukacyjnej drogi w szkole średniej.**

7 lutego swój półmetek świętowali uczniowie klasy II ab I LO w Krasnymstawie. Uroczystość, która odbyła się w domu weselnym „Storczyk", wzorem balów maturalnych rozpoczęła się polonezem i wręczeniem kwiatów wychowawczyni **Magdalenie Szymańskiej**. Później młodzież bawiła się przy muzyce serwowanej przez DJ-a i korzystała z fotobudki. - Półmetek to ważny moment w życiu licealistów. Nie tylko zabawa, ale też czas podsumowań, refleksji i motywacji do dalszej pracy. W końcu już za niecałe dwa lata matura – podkreślają uczestnicy imprezy.

## KRASNYSTAW. Gala Sukcesów Uczniów Norwida

**W czwartkowe (12 luty) popołudnie II LO w Krasnymstawie celebrowało sukcesy swoich uczniów w zakończonym właśnie pierwszym semestrze roku szkolnego 2025/2026.**

Tradycyjne już wydarzenie pod nazwą Gala Sukcesów Uczniów Norwida tym razem poprowadzili tegoroczni maturzyści – **Karolina Wojtiuk** oraz **Paweł Kapuśniak**. Podczas Gali nagrodzono łącznie 49 uczniów w kilku kategoriach: najlepszy uczeń, najwyższa frekwencja, najlepszy artysta, najlepszy sportowiec, najbardziej aktywny społecznie uczeń oraz najlepsza klasa (I a). W uroczystości uczestniczył wicestarosta krasnostawski **Marek Nowo-**

## SIENNICA RÓŻANA. Fascynujące land arty i londyńskie trio

fot. **Radek Masłowski - zdjęcia przyrody**)

**Kilkaset osób przybyło do Siennicy Różanej, by podziwiać artystyczne, plenerowe instalacje przestrzenne powstałe podczas 11. edycji Land Art Festiwalu i wysłuchać jedynego w Polsce koncertu nominowanej do nagrody Grammy londyńskiej grupy The Tiger Lillies.**

Wydarzenia rozpoczęło się od zwiedzania obiektów powstałych w Siennicy Różanej w ramach 11. Land Art Festiwal, organizowanego przez Fundację Latająca Ryba i Fundację Krajobrazy ze wsparciem Centrum Kultury w Siennicy Różanej. Instalacje artystyczne przygotowali: **Ewa Dąbrowska**, **Radosław Górski**, **Elżbieta Jabłońska**, **Kamila Sudoł**, **Wojciech Januszczyk**, **Rodolfo Liprandi** (Włochy), **Jarosław Koziara**, **Maciej Kurak**, **Ryszard Litwiniuk**, **Daniel Ludwiczuk**, **Mirosław Maszlanko**, **Mantas Maziliauskas** (Litwa) oraz **Jan Sajdak**. Wszystkie prace znajdują się na dworze i będzie je można oglądać jeszcze przez co najmniej miesiąc (chyba, że natura zdecyduje inaczej i zmiana pogody doprowadzi do unicestwienia niektórych dzieł). Wydarzenie zakończył koncert trio The Tiger Lillies z Londynu, nominowanego m.in. do nagrody Grammy, łączącego tradycję berlińskiego kabaretu z brytyjskim postpunkiem. Występ, który miał miejsce w hali ZS CKR w Siennicy Różanej zgromadził ponad 500-osobową publiczność, wśród której było wielu miłośników twórczości tej grupy, dosłownie z całej Polski. (**kg**)

## KRASNYSTAW. Uzdolnieni, nagrodzeni

**We wtorek, 10 lutego, Krasnostawski Dom Kultury wypełnił się uzdolnioną młodzieżą, dumnymi rodzicami oraz kadrą pedagogiczną SP nr 1, SP nr 4 i SP nr 5. Okazją było wręczenie stypendiów burmistrza Krasnegostawu za wyniki w nauce oraz osiągnięcia artystyczne i sportowe uzyskane w pierwszym półroczu roku szkolnego 2025/2026.**

W **SP nr 1** stypendia za wysokie wyniki w nauce trafiły do: w klasach 4-6 - Liliany Płowaś, Zuzanny Proskury, Zofii Uchimowicz, Jonatana Kulika, Martyny Studzińskiej, Zuzanny Aniołek, Tymoteusza Łukowca, Darii Lasoty i Natalii Sawy, a w klasach 7-8 - Amelii Kowalczyk, Alicji Sikorskiej, Natalii Kluch, Julii Mierzyńskiej, Mai Tarasewicz, Adrianny Czaban, Juliana Łukasiaka, Alicji Domina, Leny Janik, Barbary Petrynik i Oliwii Soczyńskiej. W Jedynce nie zabrakło też talentów w innych dziedzinach – stypendium artystyczne otrzymała Emilia Dyśko, a sportowe Zuzanna Zdybel.

W **SP nr 4** wyróżnieni za wyniki w nauce to: w klasach 4-6: Aleksandra Bojarską, Anna Knap, Szymon Adamiak, Filip Suchodolski, Aniela Fornalska, Wiktoria Pawelec, Hanna Żebrowska, Natalia Pucek, Martyna Zezula, Zuzanna Tokarska, Julia Iwaniak, Łucja Gradowska, Wojciech Pomianowski, Marcel Polak, Zofia Kleban, Joanna Pomijan, Igor Grzesiuk, Piotr Wereszczyński, Aleksandra Wrona, Jakub Korszla, Patrycja Żurek i Hanna Grabias, a w klasach 7-8: Julia Stefańczyk, Aleksandra Pliszczyńska i Oliwia Chachaj. Czwórka może pochwalić się silną reprezentacją artystyczną – stypendia w tej kategorii otrzymały: Nina Łosiewicz, Marcelina Wróbel, Maria Wójtowicz oraz Aleksandra Bojarska.

W **SP nr 5** stypendia naukowe odebrali: Miłosz Fałek, Kalina Chmist, Miłosz Podlaski, Julia Wetczuk, Antonina Fałek oraz Olga Bielesza, a stypendium artystyczne Maja Szostak.

Gala miała też wzruszający moment, niezwiązany bezpośrednio z wynikami uczniów, ale z historią krasnostawskiej oświaty. Burmistrz przyznał nagrodę **Tomaszowi Chałubińskiemu** - nauczycielowi z SP nr 1, który po 40 latach pracy w zawodzie, z dniem 23 lutego przechodzi na zasłużoną emeryturę.

Stypendia wręczał burmistrz **Daniel Miciuła**, a wydarzeniu towarzyszyły występy wokalne **Emilii Dyśko** i **Adrianny Kowalskiej** oraz pokazy tancerek z Freak Dance Academy. **(kg)**

## Taka mała studniówka

W PSP nr 4 w Krasnymstawie zorganizowano uroczysty i pełen emocji Bal Ósmoklasisty. Imprezę rozpoczęła dyrektor Czwórki **Agata Małek**, która życzyła ósmoklasistom dobrej zabawy, udanego egzaminu ósmoklasisty i dostania się do wymarzonej szkoły średniej. Później uczniowie odtańczyli tradycyjnego poloneza, podziękowali swoim nauczycielom i wychowawcom i doskonale się bawili. **(k)**



eprasa.pl f8da37af25

## REJOWIEC FABRYCZNY
Sygnały Czytelników

# Detale, a kłują w oczy

**Zalegające gałęzie, nieusuwana jemioła i nieuporządkowana miejska działka. Mieszkańcy Rejowca Fabrycznego zwracają uwagę na problemy, które - choć pozornie niewielkie - mają wpływ na wygląd miasta. Urzędnicy oczywiście mają wytłumaczenie.**

- Ktoś może powiedzieć, że to drobnostki, ale właśnie takie szczegóły wpływają na ogólny obraz miasta. A nasze, niestety, sprawia wrażenie, jakby brakowało gospodarza. Przy drodze prowadzącej do Starej Kotłowni od wielu miesięcy zalegają trzy duże sterty gałęzi. Czy naprawdę nie można było uprzątnąć tego wcześniej? - zastanawia się jeden z Czytelników.

Mieszkańcy wskazują również na inne mankamenty związane z porządkiem i utrzymaniem zieleni. Zwracają uwagę m.in. na stan drzew rosnących na skwerze u zbiegu ulic Hirszfelda i Lubelskiej, które zostały „opanowane" przez jemiołę. Pasożyt - jak podkreślają - nie był usuwany co najmniej od dwóch lat. Kolejnym problemem jest wygląd miejskiej działki przy ul. Lubelskiej, za dawną budką dróżnika, gdzie zalegają powalone drzewa i zarośla.

Jak informuje Urząd Miasta, do tej pory nie wpłynęły oficjalne zgłoszenia dotyczące tych spraw. Jednocześnie magistrat podkreśla, że sygnały od mieszkańców są ważne i umożliwiają szybsze planowanie działań porządkowych. Zalegające przy drodze do Starej Kotłowni gałęzie to - jak wyjaśniają urzędnicy - pozostałość po wcześniejszych pracach pielęgnacyjnych, a ich uprzątnięcie ma zostać uwzględnione w bieżących planach, z uwzględnieniem warunków pogodowych.

Miasto zaznacza również, że usuwanie jemioły nie jest obowiązkiem ustawowym i podejmowane jest wówczas, gdy jej nadmierne występowanie może zagrażać bezpieczeństwu osób lub mienia albo negatywnie wpływać na kondycję drzew. Z kolei powalone drzewa na działce przy ul. Lubelskiej są skutkiem silnych wiatrów.

- Zdarzenie to miało charakter losowy i nie było efektem zaniechania działań ze strony miasta - podkreślają urzędnicy. - Aktualnie działka, na której znajdują się powalone drzewa, została użyczona prywatnej osobie w celu przeprowadzenia prac porządkowych. Zakres planowanych działań obejmuje uporządkowanie terenu, w szczególności usunięcie powalonych drzew, wiatrołomów, zakrzaczeń oraz samosiewów. Podkreślenia wymaga również to, że wskazane prace porządkowe dotyczą przypadków stanowiących wyjątki od obowiązku uzyskania zezwolenia na usunięcie drzew lub krzewów, o których mowa w ustawie z dnia 16 kwietnia 2004 r. o ochronie przyrody. Dotyczy to w szczególności drzew powalonych, złamanych oraz samosiewów i zakrzaczeń nieobjętych obowiązkiem uzyskania odrębnych decyzji administracyjnych. **(w)**

## GMIN A REJOWIEC FABRYCZNY
Komu Toyotę, komu?

# Służbowe już niepotrzebne

**Urząd Gminy Rejowiec Fabryczny ogłosił przetarg na sprzedaż samochodu służbowego - Toyoty ProAce Verso. Samorząd pozbywa się służbowego auta, bo zrezygnował z zatrudniania kierowcy.**

O zamiarze sprzedaży auta będącego własnością gminy wójt informował radnych podczas ostatniej sesji Rady Gminy. Jak podkreślał, samochód od dłuższego czasu w zasadzie nie jest użytkowany.

- Ten samochód od jakiegoś czasu stoi. Myślimy o tym, żeby w przyszłości zamienić go na mniejszy pojazd. W przypadku wyjazdów zespołów Dom Kultury nadal będzie korzystać z wynajmu, tak jak dotychczas. Przy większej liczbie osób ten samochód i tak się nie sprawdzał - mieścił osiem osób plus kierowcę. Obecnie nie mamy kierowcy i nie planujemy jego zatrudnienia, dlatego sprzedaż auta jest zasadna - wyjaśnia wójt.

Przedmiotem przetargu jest Toyota ProAce Verso 2.0 CRD MR z 2019 roku, z przebiegiem 160 308 km. Cena wywoławcza wynosi 77,7 tys. zł brutto, w tym 23 proc. podatku VAT (14 529,27 zł).

Pojazd można obejrzeć w godzinach pracy Urzędu Gminy, w obecności pracownika, po wcześniejszym uzgodnieniu telefonicznym (tel. 82 566 42 11). Oferty przyjmowane są do 27 lutego do godz. 10.00. **(w)**

Strażacy interweniowali

# Dach runął pod ciężarem śniegu

W czwartek, 12 lutego, straż pożarna interweniowała w Depułtyczach Królewskich (gmina Chełm), gdzie doszło do zawalenia dachu budynku gospodarczego. Jak ustalono, pokrycie dachowe z eternitu nie wytrzymało naporu ciężkiego, mokrego śniegu. W budynku przechowywane było zboże. Wstępnie straty właściciela oszacowano na około 50 tys. zł. **(w)**

## GMINA REJOWIEC FABRYCZNY. Pozostaje wcielić w życie

# Mają plan na rewitalizację

**Gmina Rejowiec Fabryczny zakończyła prace nad ważnym dokumentem strategicznym - Gminnym Programem Rewitalizacji na lata 2025-2030. W toku prac zgłoszono kilkanaście pomysłów na przedsięwzięcia, które mają przyczynić się do poprawy jakości życia mieszkańców. Które z nich uwzględnione zostały w ostatecznej wersji dokumentu?**

Gminny Program Rewitalizacji na lata 2025-2030 został jednogłośnie przyjęty przez radnych podczas ostatniej sesji Rady Gminy. Jest to dokument o kluczowym znaczeniu, ponieważ nie tylko diagnozuje potrzeby mieszkańców i wyznacza pożądane kierunki rozwoju gminy - również w aspekcie społecznym - ale także wskazuje konkretne działania, jakie należy podjąć, aby w perspektywie najbliższych lat wyeliminować problemy lub zmniejszyć ich natężenie. Program rewitalizacji stanowi również podstawę do ubiegania się o fundusze zewnętrzne.

Prace nad dokumentem trwały kilka miesięcy i miały charakter partycypacyjny. Każdy etap jego przygotowania był konsultowany z mieszkańcami oraz instytucjami działającymi na terenie gminy.

Wyznaczając obszar rewitalizacji w gminie Rejowiec Fabryczny, poza szczególną koncentracją negatywnych zjawisk, wzięto pod uwagę również istotne znaczenie tych terenów dla rozwoju lokalnego oraz funkcje, jakie pełnią poszczególne jednostki zdegradowane. Na podstawie przeprowadzonych wizji lokalnych, badań społecznych, warsztatów strategicznych oraz spotkań roboczych z przedstawicielami gminy zdecydowano o wyznaczeniu obszaru rewitalizacji obejmującego trzy podobszary, zlokalizowane na terenie czterech sołectw: **Pawłów, Krasne, Kanie oraz Wólka Kańska**.

W trakcie prac nad GPR gmina, jej instytucje oraz mieszkańcy mieli możliwość zgłaszania inicjatyw, które przyczynią się do odnowy i nadania nowych funkcji zdegradowanym częściom gminy. Zgłoszono kilkanaście propozycji projektów, m.in. **utworzenie nowej świetlicy wiejskiej w Krasnem** czy **budowę hali sportowej przy Szkole Podstawowej w Pawłowie**.

- W Gminnym Programie Rewitalizacji ujęte zostały także propozycje przedsiębiorstw działających w Strefie Ekonomicznej w Pawłowie - podkreśla wójt gminy Rejowiec Fabryczny, **Zdzisław Krupa**.

W przypadku sołectwa **Kanie** zaplanowano m.in. rozbudowę budynku wielofunkcyjnego, zagospodarowanie zbiornika „Grądki" oraz adaptację budynku dawnej szkoły na mieszkania treningowe i/lub wspomagane dla osób wymagających wsparcia w codziennym funkcjonowaniu, niewymagających jednak całodobowej opieki.

Dla **Wólki Kańskiej** przewidziano m.in. modernizację centralnej przestrzeni publicznej obejmującej świetlicę wiejską, plac zabaw i boisko sportowe, a także termomodernizację budynku szkoły w Wólce Kańskiej-Kolonii. **(w)**

## GMINA ŻMUDŹ. Starsze małżeństwo dało się omamić

# Uwaga na cwaniaka!

**U mieszkańców gminy Żmudź zjawia się oszust, który wmawia ludziom, że realizuje program „Czyste powietrze" i wyłudza od nich dane. W ten sposób usiłował zaciągnąć ponad 100 tys. zł kredytu na starsze małżeństwo.**

Żmudzcy urzędnicy wydali komunikat takiej treści: *„Uwaga mieszkańcy Gminy Żmudź - dostajemy sygnały, o próbach oszustwa metodą na „Czyste Powietrze" polegającą na wyłudzeniu danych osobowych i zaciągnięciu kredytu na osobę pokrzywdzoną lub wymuszaniu wpłacenia zaliczek na konto przyszłej inwestycji. Apelujemy: Nie udostępniamy danych osobowych w szczególności nie dajemy dowodu osobistego i nie pozwalamy robić zdjęć naszych dokumentów. Nie dajemy zaliczek i nie podpisujemy umów z firmami, których nie jesteśmy w stanie sprawdzić, skontaktujmy się z kimś z rodziny, z Urzędem Gminy lub Policją przed podpisaniem jakichkolwiek umów czy przekazaniem pieniędzy…".*

Komunikat ten wydano po tym, jak starsze małżeństwo z gminy Żmudź dało się nabić w butelkę domokrążcy. Mężczyzna wmówił im, że mogą skorzystać z dotacji w ramach programu „Czyste powietrze". Wyłudził od seniorów ich dane, aby zaciągnąć kredyty w wysokości po 50 tys. zł na każdego z małżonków. Seniorzy opowiedzieli o sprawie bliskim i urzędnikom. Należało natychmiast zgłosić bankowi, że zaciągane kredyty to wyłudzenie.

Żmudzcy urzędnicy przypominają, że w Urzędzie Gminy Żmudź jest Punkt Informacyjno-Konsultacyjny Programu „Czyste Powietrze" oraz operator programu, który wyjaśni zasady programu oraz pomoże złożyć wniosek o dofinansowanie. Punkt czynny jest w godzinach pracy urzędu tj. 7:00 - 15:00. Nr kontaktowy do urzędu 82 568 01 82 lub 82 568 01 25 (wew. 26). **(mo)**

## GMINA CHEŁM. 76-latek potrącił rowerzystkę

**We wtorek wieczorem (10 lutego) w Rożdżałowie (gmina Chełm) doszło do potrącenia 42-letniej rowerzystki. Kobieta została uderzona przez samochód osobowy marki Ford, którym kierował 76-letni mężczyzna.**

Jak ustalili skierowani na miejsce policjanci, do zdarzenia doszło na prostym odcinku drogi. Kierujący fordem potrącił jadącą w tym samym kierunku rowerzystkę. W wyniku zderzenia kobieta upadła i wymagała pomocy medycznej. Na szczęście nie odniosła poważniejszych obrażeń, a zdarzenie zostało zakwalifikowane jako kolizja drogowa. Badanie alkomatem wykazało, że zarówno kierowca, jak i rowerzystka byli trzeźwi.

– Apelujemy o zachowanie ostrożności na drodze. Kierując samochodem, zwracajmy uwagę na innych uczestników ruchu, szczególnie tych niechronionych, jak piesi i użytkownicy jednośladów – podkreśla nadkomisarz **Ewa Czyż**, rzecznik Komendy Miejskiej Policji w Chełmie. – Przewidujmy zagrożenia, stosujmy się do znaków i przestrzegajmy przepisów prawa drogowego. Również niechronieni uczestnicy ruchu powinni zachować szczególną ostrożność, gdyż w zderzeniu z pojazdem to oni doznają najpoważniejszych obrażeń. **(opr. w)**

# Dym na słupie

Tego samego dnia, we wczesnych godzinach porannych, chełmscy strażacy interweniowali w Kicinie (gmina Białopole), gdzie mieszkańcy zauważyli dym wydobywający się z bocianiego gniazda, znajdującego się na słupie energetycznym. Po przybyciu na miejsce okazało się, że gniazdo jedynie się tliło. Na miejsce wezwano pogotowie energetyczne, które odłączyło dopływ prądu. **(w)**



eprasa.pl f8da37af25

## GMINA LEŚNIOWICE. Koniec drugiego etapu prac w Dom Kultury

# Ulepszony SOK

**Zakończył się drugi etap prac przebudowanego w ubiegłym roku budynku Samorządowego Ośrodka Kultury w Leśniowicach. Tym razem remont przeszła górna część budynku, gdzie mieści się m.in. biblioteka, sala informatyczna i siedziba seniorów. W SOK właśnie otwarto też siłownię.**

W ubiegłym roku zakończyła się kompleksowa przebudowa Samorządowego Ośrodka Kultury w Leśniowicach, która kosztowała ponad 4 mln zł i w 90 proc. została pokryta z dotacji z „Polskiego Ładu". Przed wakacjami uroczyście otwarto nowoczesną siedzibę SOK i od tamtej pory jest to miejsce spotkań mieszkańców, warsztatów, koncertów, wystaw. Leśniowickim urzędnikom zależało na rozwijaniu oferty programowej SOK-u i dalsze jego wyposażenie. Postarali się o kolejną dotację - 250 tysięcy złotych ze środków Ministra Kultury i Dziedzictwa Narodowego z Funduszu Promocji Kultury - na następne prace w Domu Kultury. Drugi etap robót, przeprowadzonych w górnej części budynku, właśnie zakończono. Dzięki temu SOK zyskał więcej funkcjonalnych przestrzeni, w których będą mogli integrować się mieszkańcy. Zadanie przebiegało pod nazwą „Kultura od nowa - dostosowanie pomieszczeń i zakup wyposażenia do prowadzenia działalności statutowej SOK w Leśniowicach". Powstały nowe przestrzenie, a mianowicie: pomieszczenie przeznaczone na bibliotekę (trwa przeprowadzka i przywożenie zbiorów bibliotecznych), nowoczesna sala warsztatowo-informatyczna. Wykończono klatkę schodową oraz korytarz, które zyskały estetyczny wygląd i spójny charakter z nowoczesnym stylem całego obiektu. Zmodernizowano łazienkę oraz pokój socjalny z pełnym zapleczem. Na „górze" będą urzędować m.in. leśniowiccy seniorzy.

- Wnętrza Centrum Kultury prezentują się dziś jasno, funkcjonalnie i przyjaźnie, tworząc przestrzeń sprzyjającą integracji, rozwojowi pasji i aktywnemu spędzaniu czasu - mówi **Joanna Jabłońska**, wójt gminy Leśniowice. - Zadanie objęło również dostosowanie obiektu do potrzeb osób ze szczególnymi potrzebami, poprzez dostawę i montaż dźwigu platformowego. Zakupiono także niezbędny sprzęt nagłośnieniowy oraz wyposażenie szatni. Dla zapewnienia bezpieczeństwa użytkowników zamontowano nowoczesny monitoring wizyjny. Realizacja tego etapu znacząco przybliża zakończenie całej inwestycji i stworzenie bezpiecznego, komfortowego oraz inspirującego miejsca, z którego będą mogli korzystać mieszkańcy gminy - w szczególności dzieci i młodzież.

Całkowity koszt zadania wyniósł 326 212,46 zł.

### Rusza siłownia

Mieszkańcy gminy Leśniowice, miłośnicy fitnessu i nie tylko, mogą zadbać o swoje zdrowie i aktywność fizyczną trenując w nowo otwartej siłowni w leśniowickim SOK. Karnet miesięczny po 60 zł, karnet jednorazowy - 15 zł.

**(mo, fot. UG Leśniowice)**

## GMINA LEŚNIOWICE. Ważna inwestycja

# Poprawią wodociągi

**Awarie leciwych wodociągów w gminie Leśniowice zdarzały się często, ale wkrótce sytuacja ma się poprawić. Gmina podpisała umowę na modernizację gminnej sieci wodociągowej.**

Gmina Leśniowice rozpoczyna realizację zadania pod nazwą „Modernizacja sieci wodociągowej na terenie Gminy Leśniowice". Wykonawcą inwestycji jest Zakład Remontowo-Budowlany Adam Kustra, a podpisana niedawno z nim umowa opiewa na 1 289 040 zł. Przebudowa i rozbudowa sieci wodociągowej w Leśniowicach oraz Majdanie Leśniowskim obejmuje budowę nowych rurociągów sieci wodociągowej obok istniejącego rozdzielczego układu wodociągowego, przepięcie istniejących przyłączy wodociągowych do nowej sieci, zakorkowanie i zamulenie pozostawionych wyłączonych z eksploatacji odcinków wodociągu. Zadanie zakłada też wymianę zasuw i hydrantów w 65 lokalizacjach wskazanych przez eksploatatora sieci wodociągowej w obrębie wsi: Teresin, Alojzów, Majdan Leśniowski, Leśniowice, Politówka, Janówka, Kol. Leśniowice, Sielec, Kumów Majoracki, Kumów Plebański, Kasiłan, Nowy Folwark, Rakołupy, Plisków, Rakołupy Małe, Horodysko, Rakołupy Duże.

Inwestycja jest w 85 proc. finansowana z dotacji w ramach Funduszy Europejskich dla Lubelskiego 2021-2027. Przedsięwzięcie przyczynić ma się do poprawy jakości i niezawodności dostaw wody dla mieszkańców, ograniczenia strat w sieci oraz zwiększać bezpieczeństwo przeciwpożarowe. **(mo)**

## CHEŁM. Pieski los

# Co z Barym?

**Nasza Czytelniczka niepokoi się o los psa, którego właściciel przekazał go pod opiekę gminy Kamień. Ostatecznie Bary trafił do chełmskiego schroniska, a za jego pobyt płaci gmina.**

W liście do naszej redakcji czytamy: *„…Czy mogliby Państwo dowiedzieć się i przekazać nam, zwykłym ludziom, z którymi władza nie chce rozmawiać czy pies Bary, przebywający w przechowalni gminnej w Kamieniu przeżył ten mroźny weekend? Czy był/jest regularnie karmiony i ma dostęp do wody? Czy buda jest ocieplona? Czy może już wyjechał do schroniska w Chełmie, jak było planowane na dzisiaj?".*

**Dariusz Stocki**, wójt gminy Kamień wyjaśnia, że około trzech tygodni temu urzędnicy otrzymali zgłoszenie od mieszkanki w sprawie psa na jednej z posesji gminy. Chodziło właśnie o „Barego".

- Mieszkanka zgłosiła, że właściciel przyjeżdża raz na dwa, trzy dni, a pies, jej zdaniem jest niedokarmiony - opowiada wójt Stocki. - Próbowaliśmy skontaktować się z właścicielem, ale zanim to się udało nasz pracownik codziennie przyjeżdżał do psa i dowoził mu jedzenie. Chodzi o dużego psa, który bywa agresywny. W końcu udało nam się skontaktować z właścicielem. Okazało się, że mieszka on w innym miejscu, ale co drugi dzień przyjeżdża karmić i poić psa. Właściciel postanowił zrzec się zwierzęcia, a wtedy przyjęliśmy go pod naszą opiekę (od lat na gminnej działce obok oczyszczalni ścieków w Kamieniu znajduje się miejsce tymczasowego pobytu czworonogów - przyp. red.). Pies, doglądany przez pracownika, przebywał u nas przez tydzień. Potem został przetransportowany do chełmskiego schroniska dla zwierząt, z którym mamy podpisaną umowę, bo do tego obligują nas przepisy.

Za pobyt Barego w chełmskim schronisku gmina Kamień płaci dziennie 16 zł. Gmina zapłaciła też za odłowienie psa i jego transport do schroniska. Na początku roku gmina - zgodnie z posiadaną umową - wpłaciła też do schroniska 14 760 zł za tzw. gotowość do umieszczenia w nim psa. **(mo)**

## GMINA WOJSŁAWICE Kto uchybił?

# Druhowie uziemieni

**Należący do OSP w Nowym Majdanie samochód ratowniczo-gaśniczy marki MAN przynajmniej na razie nie ruszy na akcję. Został wyłączony z użytkowania, bo okazało się, że pojazd od dłuższego czasu nie posiadał obowiązkowego ubezpieczenia OC.**

Pełniący obowiązki wójta gminy Wojsławice **Bartłomiej Szajner** wyjaśnia, że kilka miesięcy temu wójt **Henryk Gołębiowski** powierzył mu nadzór nad jednostkami OSP na terenie gminy.

- Gdy zacząłem zagłębiać się w te sprawy, zauważyłem, że samochód będący na wyposażeniu OSP w Nowym Majdanie nie ma ubezpieczenia i to nie od roku, ale od pięciu lat. Najprawdopodobniej ktoś z pracowników nie dopilnował tej kwestii. Wyjaśniamy, jak to się stało. Pojazd został wyłączony z użytkowania, a my zastanawiamy się, jak rozwiązać tę sytuację - mówi Bartłomiej Szajner.

Jak dodaje, jednostka w Nowym Majdanie nie uczestniczy często w akcjach ratowniczych. W tym roku nie wyjeżdżał do żadnego zdarzenia. **(w)**

## OKSZÓW. Po tym, co zrobił, został wydalony na Ukrainę

# Nietrzeźwy wiózł dziecko

**Zarzuty kierowania pojazdem w stanie nietrzeźwości oraz narażenia dziecka na bezpośrednie niebezpieczeństwo utraty życia albo spowodowania ciężkiego uszczerbku na zdrowiu usłyszał 38-letni obywatel Ukrainy. Po pijanemu wjechał do przydrożnego rowu autem, w którym wiózł swoje 11-letnie dziecko**

Do zdarzenia doszło w niedzielę wieczorem w miejscowości Okszów w gminie Chełm. Około godziny 22 dyżurny chełmskiej komendy otrzymał zgłoszenie o kolizji drogowej: samochód osobowy wjechał do rowu, a kierujący miał znajdować się pod wpływem alkoholu.

- Policjanci, którzy udali się na miejsce potwierdzili zgłoszenie. Kierującym okazał się 38-letni obywatel Ukrainy. Badanie na zawartość alkoholu w organizmie wykazało, że mężczyzna był nietrzeźwy. W takim stanie przewoził dwoje pasażerów. Jednym z nich był jego 11-letni syn. Ponadto mężczyzna nie posiadał też uprawnień do kierowania - przekazała nadkom. **Ewa Czyż**, oficer prasowy KMP w Chełmie.

Funkcjonariusze zatrzymali 38-latka oraz zabezpieczyli samochód marki Audi, którym kierował. Po wytrzeźwieniu przedstawiono mu zarzuty kierowania w stanie nietrzeźwości oraz narażenia dziecka na bezpośrednie niebezpieczeństwo utraty życia albo spowodowania ciężkiego uszczerbku na zdrowiu. Odpowie również za spowodowanie zagrożenia bezpieczeństwa w ruchu drogowym oraz prowadzenie pojazdu bez wymaganych uprawnień.

W związku z naruszeniem przepisów prawa obowiązujących na terenie Polski, chełmscy policjanci - na podstawie zebranego materiału dowodowego - wystąpili do Placówki Straży Granicznej w Dorohusku z wnioskiem o wydanie decyzji zobowiązującej cudzoziemca do powrotu do kraju pochodzenia. Mężczyzna otrzymał również zakaz ponownego wjazdu na terytorium Polski oraz innych państw strefy Schengen na okres 5 lat. **(opr. w)**

eprasa.pl f8da37af25

## CHEŁM. Wspaniałe show od Ballo

# Taniec znów pięknie połączył

**26 występów i blisko dwie godziny wypełnione tańcem, muzyką, energią i barwnymi choreografiami z wisienką na torcie, którymi było show z udziałem matek i ojców tancerek chełmskiego Ballo - tak w telegraficznym skrócie można opisać tegoroczne XII Spotkania z Tańcem Jazzowym zorganizowane przez Młodzieżowy Dom Kultury w Chełmie.**

*Karnawałowe Spotkania z Tańcem Jazzowym na stałe wpisały się w kalendarz wydarzeń artystycznych naszego miasta. Tegoroczna, dwunasta edycja także nie zawiodła. Publiczność zgromadzona w sali widowiskowej Chełmskiego Domu Kultury obejrzała dwugodzinne widowisko wypełnione muzyką i tańcem.*

Wstępem do pokazów była prezentacja poświęcona życiu zespołu od ostatniej edycji Spotkań. Dla tancerek i ich nauczycielki był to czas intensywny, wypełniony treningami, warsztatami, wspólnymi wyjazdami, a także licznymi sukcesami młodych adeptek sztuki tańca. Następnie na scenie prezentowały się grupy: Ballo Junior, Ballo II, Ballo I oraz najbardziej zaawansowana formacja Ballo Art.

Wszystkie uczestniczki zachwycały publiczność dopracowanymi choreografiami i efektownymi kostiumami, zmieniającymi się przy każdym występie. Największe wrażenie robiły jednak ich umiejętności oraz radość płynąca z tańca. Ogromna w tym zasługa **Sabiny Englot** z MDK, nauczycielki tańca i choreografki zespołu, która nie tylko zaraża młodych tancerzy swoją pasją, ale także zadbała o każdy detal widowiska.

Publiczność mogła również podziwiać formację *ONE*, tworzoną przez tancerki Ballo i ich mamy. Panie zaprezentowały dwie choreografie, w tym jedną premierową, wzbudzając aplauz i wzruszenie widzów. Pokazały, że taniec może być nie tylko pasją, lecz także sposobem na budowanie i wzmacnianie więzi rodzinnych. Przysłowiową „wisienką na torcie" było salsa show w wykonaniu siedmiu tancerek wraz z ich ojcami. Żywiołowe, pełne energii widowisko karaibskie przygotowane zostało według choreografii **Pauliny Bień-Salak**, mistrzyni tańców karaibskich.

Karnawałowe Spotkania z Tańcem Jazzowym to także przestrzeń, w której taniec amatorski spotyka się z profesjonalnym. Tegoroczna edycja pozwoliła publiczności podziwiać fragment spektaklu „Fly, Bird" w wykonaniu gości specjalnych, solistów Kieleckiego Teatru Tańca - **Natalii Sornat** i **Marka Szajnara**, który zrobił ogromne wrażenie na widzach.

*Wszystkich sympatyków tańca jazzowego, wychowanki Ballo wraz z nauczycielką, zapraszają na kolejny koncert, który zaplanowany jest wiosną, z okazji Międzynarodowego Dnia Tańca.* **(w)**

# CHEŁM. Z seniorami o bezpieczeństwie

**Policyjne statystyki pokazują, że to właśnie seniorzy najczęściej padają ofiarą oszustów, którzy nieustannie prześcigają się w wymyślaniu coraz to nowych sposobów wyłudzania pieniędzy. O tym, jak nie dać się oszukać, rozmawiano podczas kolejnego spotkania w Cafe Senior w Chełmie. W wydarzeniu wzięli udział m.in. członkowie Koła nr 1 Polskiego Związku Emerytów, Rencistów i Inwalidów.**

Gośćmi spotkania byli funkcjonariusze Komendy Miejskiej Policji w Chełmie. Policjanci asp. **Katarzyna Kaszuba**, asp. **Tomasz Stępniak** oraz asp. **Marcin Sajdłowski** omówili najczęściej spotykane metody oszustw, takie jak „na policjanta", „na wnuczka", „na pracownika urzędu lub instytucji", „telefon z banku", „na ankietera", a także przestępstwa internetowe i inne formy wyłudzeń.

Policjanci przedstawili praktyczne zasady bezpieczeństwa oraz sposoby kontaktu z organami ścigania w przypadku próby oszustwa. Podkreślali, jak ważna jest czujność i szybka reakcja, szczególnie wśród osób starszych. Zainteresowanie wydarzeniem było bardzo duże sala z trudem pomieściła wszystkich chętnych. Uczestnicy nie tylko wysłuchali prelekcji, ale również aktywnie zadawali pytania, które często przeradzały się w bezpośredni dialog z funkcjonariuszami.

Materiały informacyjne dotyczące zapobiegania oszustwom można odebrać w Biurze Zarządu Okręgowego PZEiR w Chełmie przy Placu Niepodległości 1 (pok. 295). **(opr. w)**

# Para tygodnia

Aleksandra i Sylwester pobrali się 20.09.2025 r.

Galeria Dziecięca
POKUSA PRESTIGE
Największy wybór markowych zabawek
bruder playmobil
i wiele innych
ul. Okszowska 39
al. Żołnierzy 1 AWP (róg Lwowskiej)
Godziny otwarcia Galerii: pn-pt 9-17, sobota 9-15
Co pół roku ROZDAJEMY WÓZEK
W losowaniu w styczniu 2026 r. wezmą udział wszystkie kupony z II półrocza 2025 r. Wystarczy w jednym z salonów Pokusa zostawić drukowany przez nas kupon, który będzie brał udział w losowaniu. Zapraszamy!
IMIĘ I NAZWISKO
ADRES
TELEFON
DATA PODPIS PRACOWNIKA SKLEPU
Już jeden kupon bierze udział w losowaniu

Małgorzata Cuper
Studio fotografii artystycznej
@m.cuperstudio m.cuperstudio@gmail.com
/m.cuperstudio +48 504 878 644
Rolnicza 46, 22-100 Chełm, Polska



eprasa.pl f8da37af25

## 16 - 22 lutego 2026

Treść programu i foto dzięki uprzejmości: Prasowej Agencji Telewizyjnej, Polsatu, TVP1, TVP2, TVN, TV4, TVN7, TV Puls, TV Trwam, TVP Kultura
INFORMUJEMY, ŻE REDAKCJA NIE PONOSI ODPOWIEDZIALNOŚCI ZA ZMIANY W PROGRAMACH TV
Wydawca: Dodatek sp. z o.o., ul. Wiatrakowa 11/3, 85-115 Bydgoszcz, tel. 516-018-821, e-mail: iwona@magraf.pl. Redaktor naczelny: Sławomir Grzmiel
ISSN 1643-2460 • Skład komputerowy: Magraf sp.j.
NR 08 NT

## Poniedziałek

**21:40** POLSAT

### Szybcy i wściekli 8

Sensacyjny, Chiny, USA, Japonia, 2017

Gdy Dominic „Dom" Toretto i Letty Ortiz spędzają miesiąc miodowy w Hawanie, pojawia się zabójczo piękna nieznajoma o imieniu Cipher. Wciąga Doma do przestępczego podziemia i wikła go w zdradę najbliższych. Natomiast agent Dyplomatycznej Służby Bezpieczeństwa (DSS) Luke Hobbs zostaje zwerbowany do tajnej misji w Berlinie. W razie niepowodzenia, rząd amerykański uzna go za zdrajcę. Hobbs podejmuje wyzwanie. Ale drogę zajeżdża mu Dom i kradnie bezcenny łup dla Cipher, która okazuje się być cyberterrorystką. Hobbs zostaje aresztowany i zamknięty w więzieniu.

## Wtorek

**14:55** TVP KULTURA

### Jutro idziemy do kina

Obyczajowy, Polska, 2007

Andrzej Skowroński, Jerzy Bolesławski i Piotr Dołowy kończą gimnazjum. Snują plany na przyszłość. Jurek, syn urzędnika, wybiera się na studia, ale jeszcze nie wybrał kierunku. Żeby odwlec decyzję, postanawia wstąpić do szkoły podchorążych w Zegrzu. Rodzinne wojskowe tradycje zamierza kontynuować też Andrzej, syn oficera. Zgłasza się do pułku kawalerii w Grudziądzu. Piotr, nieśmiały okularnik rozpoczyna studia na wydziale medycyny. Latem 1939 r. atmosfera polityczna w kraju staje się coraz bardziej napięta.

## Środa

**22:35** TV PULS

### Ania

Obyczajowy, Polska, 2022

Przejmująca i wzruszająca historia Anny Przybylskiej - ambitnej i kochającej życie aktorki z Gdyni, z udziałem takich gwiazd jak: Cezary Pazura, Katarzyna Bujakiewicz, Michał Żebrowski, Anna Dereszowska czy Andrzej Piaseczny. Film opowiada przede wszystkim o tym, że pomimo przeciwności losu Ania zawsze zarażała innych uśmiechem i pozytywną energią oraz dążyła do spełniania swoich marzeń. Jej rodzina wspomina, jaką osobą była prywatnie, partnerzy opowiedzą o wspólnej pracy na planie, a przyjaciele o wspomnieniach, których nigdy nie zapomną.

## Czwartek

**21:35** POLSAT

### Diabeł ubiera się u Prady

Obyczajowy, USA, 2006

Andrea „Andy" Sachs (Anne Hathaway), dziewczyna z małego miasteczka, niedawno ukończyła college i poszukuje pracy w Nowym Jorku. Zamiast wymarzonej posady dziennikarki w „New Yorker", nieoczekiwanie otrzymuje ofertę pracy w charakterze asystentki u Mirandy Priestly (Meryl Streep), wpływowej redaktor naczelnej miesięcznika „Runway. Andy szybko przekonuje się, że Miranda to klasyczny szef „z piekła rodem". Swoich pracowników traktuje jak służących, wymaga całkowitej dyspozycyjności i nie uznaje sprzeciwu.

## Piątek

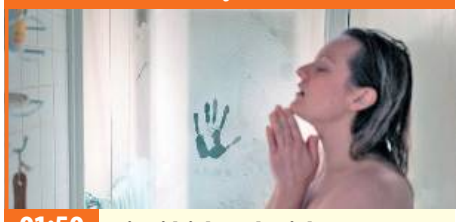

**01:50** POLSAT

### Niewidzialny człowiek

Sensacyjny, Australia, USA, 2020

Cecilia Kass, uwięziona w brutalnym, kontrolującym związku z bogatym i błyskotliwie inteligentnym naukowcem, ucieka w środku nocy i znika. Ukryć się pomagają jej - siostra, ich przyjaciel z dzieciństwa i jego nastoletnia córka. Wkrótce potem były partner Cecilii - Adrian Griffin popełnia samobójstwo i zostawia jej hojną część swojej ogromnej fortuny, ale głównej bohaterki to nie uspokaja - ona uważa, że jego śmierć to oszustwo. Gdy dochodzi do serii dziwnych incydentów, w których fatalnym zbiegiem okoliczności kobieta jest w centrum wydarzeń a śmiertelne niebezpieczeństwo zagraża tym, których kocha...

## Sobota

**22:50** TV PULS

### Wróg u bram

Wojenny, Irlandia, Francja, Niemcy, Wielka Brytania, USA, 2001

Podczas bitwy o Stalingrad radziecki snajper Wasilij Zajcew (Jude Law), skutecznie eliminuje niemieckich żołnierzy, podnosząc tym na duchu swoich rodaków. Dzięki wsparciu przyjaciela, oficera Daniłowa (Joseph Fiennes), Wasilij szybko staje się żywą legendą. Ich przyjaźń zostaje wystawiona na próbę, gdy obaj zakochują się w Tanyi (Rachel Weisz), młodej żołnierce. Tymczasem Niemcy, aby położyć kres niebezpiecznej sławie Wasilija wysyłają do Stalingradu swojego najlepszego snajpera, majora Königa. (Ed Harris). Rozpoczyna się pojedynek dwóch przebiegłych graczy...

## Niedziela

**15:40** TV PULS

### Ja cię kocham, a ty śpisz

Komedia romantyczna, USA, 1995

Lucy (Sandra Bullock) to beznadziejna romantyczka. Pracuje jako kasjerka w kasjerka Chicago Transit Authority. Podczas jednego z pozornie zwyczajnych świątecznych dyżurów jest świadkiem, jak mężczyzna, w którym się podkochuje spada z peronu. Ratuje go od pewnej śmierci, lecz w wyniku nieporozumienia zostaje wzięta za jego narzeczoną. Ciesząc się niespodziewanym łutem szczęścia, nie jest w stanie wyznać prawdy ani jemu, ani jego rodzinie, którą poznaje. Jednak brat mężczyzny zaczyna coś podejrzewać. Lucy będzie musiała zmierzyć się z konsekwencjami swoich kłamstw.

# PROGRAM TV

## PONIEDZIAŁEK • 16 lutego

### TVP 1

**06:10 Akacjowa 38** - serial
**07:00 Transmisja Mszy Świętej**
**07:30 Studio Raban** - magazyn
**08:00 Serwis Info; Pogoda**
**08:20 Ranczo** - serial
**09:15 Halo tu Mediolan** - felieton
**09:55 IO Mediolan - Narciarstwo alpejskie - slalom M, 1 przejazd, Short track - 500 m M, eliminacje i 1000 m K, ¼ finału; Short track - sztafeta M i 1000 m K, ½ finału; Short track - 1000 m K o 3. miejsce i finał; studio**
**13:10 Podróż pelikanów - tajemnica australijskiego outbacku** - dokument, Niemcy, 2021
**14:00 Wichrowe wzgórze**
**15:00 Serwis Info**
**15:15 Reporterzy** - magazyn

**15:35 Gra słów. Krzyżówka**
**16:05 Dziedzictwo** - serial
**17:00 Teleexpress; Pogoda**
**17:30 Jaka to melodia?**
**18:10 Klan** - serial
**18:35 IO Mediolan - studio; Skoki narciarskie - konkurs duetów K128 mężczyzn**
**19:35 Program inform. 19.30**
**19:40 IO Mediolan - Skoki narciarskie - konkurs duetów K128 mężczyzn**
**21:10 Zaginiony w akcji II** - sensacyjny, USA, 1985
**22:55 Balans bieli** - magazyn
**23:40 Czarny mercedes** - sensacyjny, Polska, 2019
**01:45 Wykrywacz kłamstw**
**02:10 Boska Florence** - komedia, Wlk. Bryt., USA, 2016

### TVP 2

**04:25 Na dobre i na złe** - serial
**05:25 M jak miłość** - serial
**06:20 Rodzina (nie od) święta - Jak rozmawiać z dzieckiem o wojnie, przemocy i wiadomościach ze świata?** - magazyn
**06:50 Dla niesłyszących - Barwy szczęścia**
**07:30 Pytanie na śniadanie**
**11:50 Dla niesłyszących - Okrasa łamie przepisy** - magazyn kulinarny
**12:30 Koło fortuny** - teleturniej
**13:15 Postaw na milion** - teleturniej
**14:05 Va Banque** - teleturniej
**14:35 Na sygnale** - serial
**15:05 La Promesa - pałac tajemnic**
**16:00 Koło fortuny** - teleturniej
**16:35 Familiada** - teleturniej
**17:20 Panna młoda** - serial

**18:15 Va Banque** - teleturniej
**18:50 Jeden z dziesięciu** - teleturniej
**19:25 Barwy szczęścia** - serial
**20:40 Kulisy serialu „M jak miłość"**
**20:55 Walentynki z M jak miłość**
**21:50 IO Mediolan - studio; Łyżwiarstwo figurowe - pary sportowe, program dowolny**
**23:15 Davos wojna szpiegów** - serial
**00:05 Daleko od Reykjaviku** - komediodramat, Niemcy, Dania, Franc., Islandia, 2019
**01:50 Instynkt** - serial kryminalny
**02:45 Akacjowa 38** - serial
**03:40 Rodzinka.pl** - serial kom.

### TVN

**05:35 Uwaga!** - program interwencyjny
**05:50 Ukryta prawda** - program obyczajowy
**06:45 Kuchenne rewolucje** - program kulinarno-rozrywkowy
**07:45 Dzień Dobry TVN** - magazyn poranny
**11:25 Kuchenne rewolucje** - program kulinarno-rozrywkowy
**13:35 Ukryta prawda** - program obyczajowy
**15:45 Młode gliny** - program kryminalny
**16:50 Detektywi** - program kryminalny. Zostaje zamordowany student informatyki.
**19:00 Fakty**
**19:35 Sport**
**19:40 Kroniki Mediolan** - Cortina, 2026
**19:45 Pogoda**
**19:55 Uwaga!**

**20:10 Doradca smaku** - program kulinarny
**20:15 Na Wspólnej** - serial obyczajowy, Polska
**20:55 The Floor** - teleturniej
**21:35 Młode gliny** - program kryminalny skupiający się na pracy funkcjonariuszy policji, którzy dopiero zaczynają służbę.
**22:40 Zbuntowana** - przygodowy, USA, 2015
**01:05 Dar z niebios** - horror, USA, Kan., 2004
**03:20 Co za tydzień** - program rozrywkowy
**03:55 Największe polskie katastrofy** - program dokumentalny
**04:55 Uwaga!**
**05:10 Nauka jazdy** - reality show

### POLSAT

**06:00 Nowy dzień**
**08:30 Malanowski i Partnerzy** - serial kryminalny
**09:30 Trudne sprawy** - program obyczajowy
**11:35 Gliniarze** - serial paradokumentalny
**14:40 Dlaczego ja?** - serial paradokumentalny
**15:50 Wydarzenia** - program informacyjny
**16:15 Pogoda**
**16:20 Interwencja** - magazyn reporterów
**16:30 Na ratunek 112** - serial obyczajowy
**17:00 Gliniarze** - serial paradokumentalny
**18:00 Pierwsza miłość** - serial obyczajowy
**18:50 Wydarzenia** - program informacyjny
**19:15 Gość Wydarzeń** - rozmowa dnia
**19:30 Sport**
**19:40 Pogoda**

**19:55 Milionerzy** - teleturniej
**20:30 Farma** - reality show
**21:40 Mega hit - Szybcy i wściekli 8** - sens., Chiny, USA, Jap., 2017. Zabójczo piękna nieznajoma wciąga Doma do przestępczego podziemia i wikła go w zdradę najbliższych. Natomiast agent Dyplomatycznej Służby Bezpieczeństwa zostaje zwerbowany do tajnej misji w Berlinie.
**00:25 Czarna Pantera: Wakanda w moim sercu** - sens., USA, 2022
**04:05 Ewa gotuje** - program kulinarny
**04:45 Disco Gramy** - program muzyczny
**05:35 Telezakupy TV Okazje**

### TVP Kultura

**06:05 Afisz kulturalny ekstra**
**06:10 Muzyczne poranki**
**07:00 Tamte lata, tamte dni - Grażyna Błęcka-Kolska** - magazyn
**07:40 Podróże z historią - Na ratunek!** - dokument, Polska, 2017
**08:25 Wydarzenie aktualne**
**09:00 Parada oszustów**
**09:50 Dzieci i ryby** - kom., Polska, 1996
**11:40 Co mówią lekarze** - film krótkometrażowy, 2009
**12:20 Italo Disco. Roztańczone lata 80.** - dok., Włochy, Niemcy, 2022
**13:25 Od ucha do ucha - Mama płacze deszczem** - anim., Franc., 2021
**14:00 Tamte lata, tamte dni - Małgorzata Szejnert** - magazyn
**14:40 Syzyfowe prace** - obycz., Polska, 2000
**16:30 Parada oszustów**

**17:50 Tygodnik Kulturalny**
**18:45 Bob Fosse: show czas zacząć!** - dok., USA, 2019. Film przedstawiający życie reżysera, choreografa i operatora Boba Fosse'a, który potrafił przekuć swoje fizyczne ograniczenia - zaokrąglone ramiona i zwrócone do środka palce stóp - w nowy styl tańca.
**20:00 Poniedziałek z Bondem** - Śmierć nadejdzie jutro, USA, Wlk. Bryt., 2002
**22:20 Frankenstein** - horror, USA, Jap., 1994
**00:35 Patricia Highsmith** - dok., Austria, Niemcy, 2022
**01:45 Porozmawiajmy szczerze** - Krystyna Janda
**02:25 Kino nocne - Chiński syndrom** - fab., USA, 1979

### TV Puls

**06:00 Nash Bridges** - serial krym. Rosyjskiemu gangsterowi nie udaje się ustawić wyniku meczu hokejowego. Tymczasem Inger myśli o dziecku, a Evan uszkadza samochód dowódcy zmiany.
**08:00 Kobra - oddział specjalny** - krym. Ben powraca wspomnieniami do okresu, kiedy pracował w wydziale kryminalnym.
**10:00 Triumf miłości** - serial
**12:00 Nie igraj z aniołem** - serial obyczajowy
**13:00 Wspaniałe stulecie** - serial kostiumowy
**14:00 Lombard. Życie pod zastaw** - paradokument fabularny
**16:00 Ranczo** - serial kom., Polska
**18:00 Lombard. Życie pod zastaw** - paradokument fabularny

**20:00 Więzienie w ogniu** - akcja, USA 2015. Mężczyzna celowo organizuje napad na bank - chce zostać złapany i trafić do więzienia z niezwykle niebezpiecznym rosyjskim gangsterem - Balmanem. Jego zamiarem jest wyrównanie porachunków, ponieważ przestępca zamordował z zimną krwią rodzinę Jacka.
**21:50 American Fighter** - akcja, USA, 2019
**23:50 Czarny orzeł** - akcja, USA, 1988
**02:00 Dzielnica strachu** - serial kryminalny
**02:55 Menu na miarę**
**04:00 Dyżur** - serial medyczny
**05:00 Dzielnica strachu**

### TVN 7

**05:20 Ten moment** - program obycz.
**05:55 Szkoła** - program obycz.
**08:45 Ukryta prawda** - program obyczajowy
**11:55 W-11 Wydział Śledczy** - program kryminalny
**14:00 Detektywi** - program kryminalny. 67-letnia Irena Pyrzyk została napadnięta na swoim osiedlu. Kobieta jest przestraszona i wprowadza się do domu syna i jego żony, żeby nie być sama.
**15:00 Sędzia Anna Maria Wesołowska** - serial sądowy. Na ławie oskarżonych zasiadają: znachor Maksymilian oraz Dariusz, ojciec 3-letniego Stasia, który zmarł.
**16:00 Sąd rodzinny** - program sądowy
**17:00 Tajemnice miłości** - serial paradokumentalny

**18:00 Zagadki losu** - obyczajowy
**19:00 Ukryta prawda** - program obyczajowy
**20:00 Epidemia** - sens., USA, 1995. Pracujący dla amerykańskiej armii naukowiec Sam Daniels odkrywa istnienie nieznanego wirusa. Melduje o swym odkryciu przełożonym, ale zostaje odsunięty od prowadzenia dalszych badań.
**22:45 Reich** - sens., Polska, 2001. Alex i Andre są płatnymi zabójcami, którzy przyjechali na Wybrzeże wykonać kolejne zlecenie swoich mocodawców.
**00:30 Ostatni samuraj** - przygod., USA, 2003
**03:45 Mówię Wam** - talk-show

### TV 4

**06:00** Strażnik Teksasu - akcja **07:55** Bogaty Dom - Biedny Dom - program paradok. **08:55** Policjantki i Policjanci - serial paradok. **10:55** Na Ratunek 112 - serial obycz. **11:55** Trudne sprawy - program obycz. **14:55** Ktoś tu kłamie? **15:55** Łowcy skarbów. Kto da więcej
**18:00** Policjantki i Policjanci - serial paradok. **20:00** Uroczysko - serial krym. **21:00** Sprawiedliwi - Wydział Kryminalny - serial policyjny **22:00** Sprawiedliwi. Trójmiasto
**23:05** Bez litości: Zabójcza sprawiedliwość - serial sens. Kan., USA, 2011 **01:00** Love Island. Wyspa miłości - reality show **02:05** Hardkorowy lombard **02:40** Interwencja - magazyn reporterów **02:55** SuperLudzie - serial o osobach z niepełnosprawnościami **05:30** Telezakupy TV

### TV Trwam

**09:30** Moja Katolicka Rodzina **09:55** Św. na każdy dzień **10:00** Inf. dnia **10:15** Rozmowy niedok. **11:20** Stan Bezp. Państwa **11:30** Warto być ojcem **12:00** Anioł Pański **12:03** Inf. dnia **12:20** Pakistan. Pogodzeni z losem **13:00** Skorpion w stalowej trumnie. Władysław Drelicharz **13:30** Msza św.
**14:30** 20 czerwca, 1941 roku **15:00** Wygrana **15:50** Ma się rozumieć **16:00** Inf. dnia **16:10** Sanktuaria polskie **16:30** Porady Medyczne Bonifratrów **17:00** Świadkowie **17:30** Moja parafia **17:55** Poczet Wlk. Polaków
**18:00** Anioł Pański **18:05** Inf. dnia **18:15** Rozmowy niedok. **19:25** Św. na każdy dzień **19:30** Poznajemy Polskę **19:45** Modlitwa z udziałem dzieci **20:00** Inf. dnia **20:20** Różaniec **20:50** Myśląc Ojczyzna **21:00** Apel Jasnog. **21:20** Inf. dnia



eprasa.pl f8da37af25

## WTOREK • 17 lutego

### TVP 1

**06:10 Akacjowa 38** - serial
**07:00 Transmisja Mszy Świętej**
**07:30 Kościół z bliska**
**08:00 Serwis Info; Pogoda**
**08:20 Sylwetki Olimpijskie - Władimir Siemierunnij; Kamila Żuk** - reportaż
**08:55 Ranczo** - serial
**09:55 Komisarz Alex** - serial
**10:50 Ojciec Mateusz** - serial
**11:40 Halo tu Mediolan**
**12:05 IO Mediolan - Hokej na lodzie M - play - off; studio**
**15:15 Reporterzy** - magazyn
**15:35 Gra słów. Krzyżówka**
**16:05 Dziedzictwo**
**17:00 Teleexpress; Pogoda**
**17:30 Jaka to melodia?**
**18:10 Klan** - serial
**18:45 Akacjowa 38** - serial
**19:30 Program inform. 19.30**
**19:55 Pytanie dnia**
**20:10 Sport**

**20:15 Pogoda**
**20:30 IO Mediolan - studio; łyżwiarstwo figurowe - solistki, program obowiązkowy**
**23:20 Misery** - thriller, USA, 1990. Paul Sheldon jest autorem cyklu powieści o losach tytułowej Misery. Czuje się więźniem swego sukcesu i zamierza napisać ostatnią książkę o Misery, uśmiercając bohaterkę.
**01:10 Wykrywacz kłamstw** - magazyn
**01:40 Zaginiony w akcji II - Początek** - sensacyjny, USA, 1985
**03:25 Jańcio Wodnik** - obyczajowy, Polska, 1993
**05:10 Pytanie dnia**
**05:30 Reporterzy** - magazyn

### TVP 2

**04:30 Na dobre i na złe** - serial
**05:30 M jak miłość** - serial
**06:20 Głos Boga w świecie ciszy** - reportaż
**06:50 Dla niesłyszących - Barwy szczęścia**
**07:30 Pytanie na śniadanie**
**11:50 Rosół polski** - magazyn kulinarny
**12:30 Koło fortuny** - teleturniej
**13:15 Panna młoda** - serial
**14:05 Va Banque** - teleturniej
**14:35 Na sygnale** - serial fabularyzowany
**15:05 La Promesa - pałac tajemnic** - serial
**16:00 Koło fortuny** - teleturniej
**16:35 Familiada** - teleturniej
**17:20 Panna młoda** - serial
**18:15 Va Banque** - teleturniej
**18:50 Jeden z dziesięciu** - telet.
**19:25 Barwy szczęścia** - serial
**20:40 Kulisy serialu „M jak miłość"**

**20:55 M jak miłość** - serial
**21:55 Na sygnale** - serial
**22:25 Magazyn Ekspresu Reporterów**
**23:30 Żelazny most** - dramat, Polska, 2019. Kacper, rozdzielając zadania górnikom, wysyła przyjaciela na najdalsze odcinki, by mieć więcej czasu na spotkania z jego żoną. W kopalni ma miejsce silny wstrząs.
**01:05 Raz się żyje** - czarna komedia, USA, 2018. Praworządny obywatel nagle zmienia się w poszukiwanego przestępcę.
**03:05 Echa imperium. Dziedzictwo Czyngis Chana** - dok., Wlk. Bryt.

### TVN

**05:35 Uwaga!** - program interwencyjny
**05:50 Ukryta prawda** - program obyczajowy
**06:45 Kuchenne rewolucje** - program kulinarno-rozrywkowy
**07:45 Dzień Dobry TVN** - magazyn poranny
**11:25 Kuchenne rewolucje** - program kulinarno-rozrywkowy
**13:35 Ukryta prawda** - program obyczajowy
**15:45 Młode gliny** - program kryminalny
**16:50 Detektywi** - program kryminalny
**19:00 Fakty**
**19:35 Sport**
**19:40 Kroniki Mediolan** - Cortina, 2026
**19:45 Pogoda**
**19:55 Uwaga!** - interwencyjny
**20:10 Doradca smaku** - program kulinarny

**20:15 Na Wspólnej** - serial
**20:55 The Floor** - teleturniej
**21:35 Młode gliny** - program kryminalny
**22:40 Szybcy i wściekli** - sens., USA, Niemcy, 2001. Policja prowadzi dochodzenie przeciwko organizatorom rajdów, podejrzewając, że są oni zamieszani w napady na kierowców ciężarówek.
**00:50 Na własną rękę** - sens., USA, 2002. W zamachu ginie żona i dziecko Gordona Brewera. Śledztwo nie daje rezultatów.
**03:10 Kuba Wojewódzki** - talk-show
**04:20 Uwaga!** - program interwencyjny
**04:35 Szpital św. Anny** - serial obycz., Polska

### POLSAT

**06:00 Nowy dzień**
**08:30 Malanowski i Partnerzy** - serial kryminalny. Znudzona małżeństwem klientka zaczyna dostawać prezenty od cichego wielbiciela.
**09:30 Trudne sprawy** - program obyczajowy
**11:35 Gliniarze** - serial paradokumentalny
**14:40 Dlaczego ja?** - serial paradokumentalny
**15:50 Wydarzenia** - program informacyjny
**16:15 Pogoda**
**16:20 Interwencja** - magazyn reporterów
**16:30 Na ratunek 112** - serial obyczajowy
**17:00 Gliniarze** - serial paradokumentalny
**18:00 Pierwsza miłość** - serial obyczajowy
**18:50 Wydarzenia** - program informacyjny

**19:15 Gość Wydarzeń** - rozmowa dnia
**19:30 Sport**
**19:40 Pogoda**
**19:55 Milionerzy** - teleturniej
**20:30 Farma** - reality show
**21:40 Jurassic World Dominion** - sens., USA, Chiny, 2022. Dinozaury żyją obok ludzi na całym świecie. Wiele osób uważa, że powinny zostać zabite, inni znaleźli sposób na czarnym rynku, aby nielegalnie je chwytać, sprzedawać i dystrybuować.
**00:50 Underdog** - obyczajowy, Polska, 2019
**03:20 Nasz Nowy Dom** - program rozrywkowy
**04:40 Disco Gramy** - program muzyczny
**05:25 Telezakupy TV Okazje**

### TVP Kultura

**06:05 Afisz kulturalny ekstra**
**06:10 Muzyczne poranki**
**06:55 Tamte lata, tamte dni - Andrzej Grabowski** - magazyn
**07:35 Podróże z historią - Słodki smak historii** - dok., Polska, 2017
**08:20 Szlakiem Kolberga - Mery Spolsky** - reportaż
**09:00 Parada oszustów**
**10:15 Syzyfowe prace** - obyczajowy, Polska, 2000
**12:05 Kwiaty i jaszczury. Historia majoliki nieborowskiej** - dokument fabularyzowany, 2023
**12:40 Cafe Dancing czyli Muzyka rozrywkowa dwudziestolecia międzywojennego** - dokument, Polska, 2023
**13:45 Mody Polskie - Podlasie** - reportaż
**14:25 Wydarzenie aktualne**

**14:55 Jutro idziemy do kina** - obycz., Polska, 2007
**16:50 Pogranicze w ogniu**
**18:05 20×20 lat TVP Kultura - Janusz Opryński**
**18:35 Niepojęte** - felieton
**18:50 Italo Disco** - dok., 2022
**20:00 Kąpielisko Ostrów** - spektakl teatralny, 2003
**21:50 Happy - Go - Lucky, czyli co nas uszczęśliwia** - kom., Wlk. Bryt., 2008
**00:00 Tamte lata, tamte dni - Henryk Talar** - mag.
**00:40 Jazz.pl - Brass Federacja** - koncert, 2023
**02:10 Kto ratuje jedno życie. Ciotka Hitlera** - dram., Polska, 2021
**03:45 Wspólny dom**
**04:25 Mała sprawa** - film, 1975
**05:25 Teledyski**

### TV Puls

**06:00 Nash Bridges** - serial krym. Więzienie opuszcza były policjant, który za wszelką cenę próbuje zemścić się na Caitlin za udział w jego aresztowaniu.
**08:00 Kobra - oddział specjalny**
**10:00 Triumf miłości** - serial
**12:00 Nie igraj z aniołem** - serial obyczajowy
**13:00 Wspaniałe stulecie** - serial kostiumowy
**14:00 Lombard. Życie pod zastaw** - paradokument fabularny. 48-letnia Zofia opiekuje się unieruchomioną z powodu choroby matką Marią. Zajmując się nią od lat, sama podupada na zdrowiu, więc lekarze zalecają jej wyjazd do sanatorium.
**16:00 Ranczo** - serial kom., Polska

**18:00 Lombard. Życie pod zastaw** - paradokument fabularny
**20:00 Po śladach mordercy** - akcja, USA, 2021. Agenci FBI niespodziewanie wspólnie wpadają na trop seryjnego mordercy, a dwie różne sprawy zaczynają się ze sobą łączyć.
**22:00 Poza wszelkimi podejrzeniami** - akcja, USA, 2019
**00:00 Nieugięty** - akcja, Tajlandia, 2021
**02:20 Dzielnica strachu**
**03:20 Taki jest świat** - przegląd wydarzeń z całego globu, ciekawostki, informacje
**03:55 Menu na miarę** - program kulinarny
**04:20 Dorota was urządzi 4** - program lifestylowy
**05:00 Dzielnica strachu** - serial

### TVN 7

**05:20 Ten moment** - obyczajowy
**05:55 Szkoła** - program obycz.
**08:45 Ukryta prawda** - program obyczajowy
**11:55 W-11 Wydział Śledczy** - program kryminalny
**14:00 Detektywi** - program kryminalny. Klientem Anny Potaczek i Macieja Dębosza jest 52-latek, który został odurzony i okradziony przez kobietę poznaną na portalu randkowym.
**15:00 Sędzia Anna Maria Wesołowska** - serial sądowy. 39-letni Marcin jest oskarżony o ciężkie uszkodzenie ciała i pozbawienie wolności jego narzeczonej Kamili.
**16:00 Sąd rodzinny** - program sądowy
**17:00 Tajemnice miłości** - serial paradokumentalny
**18:00 Zagadki losu** - program obyczajowy

**19:00 Ukryta prawda** - program obyczajowy
**20:00 Ścigane** - sens., Wlk. Bryt., USA, 2019. Sam zostaje zatrudniona do ochrony Zoe - młodej i rozpieszczonej członkini rodziny z górniczymi tradycjami. To bardzo skomplikowane zadanie, ponieważ Sam nie ma cierpliwości do kapryśnych dzieciaków. Będzie musiała przełamać swoje uprzedzenia.
**22:10 Star Trek: W nieznane** - film, USA, Chiny, 2016
**00:40 Epidemia** - sensacyjny, USA, 1995
**03:20 SOS Ekipy w akcji** - program policyjny
**04:20 Dorota was urządzi 4** - program lifestylowy

### TV 4

**06:00** Strażnik Teksasu - akcja **07:55** Bogaty Dom - Biedny Dom - program paradok. **08:55** Policjantki i Policjanci - serial paradok. **10:55** Na Ratunek 112 - serial obycz. **11:55** Trudne sprawy - program obycz. **14:55** Ktoś tu kłamie? **15:55** Łowcy skarbów. Kto da więcej **18:00** Policjantki i Policjanci - serial paradok. **20:00** Uroczysko - serial krym. **21:00** Sprawiedliwi - Wydział Kryminalny - serial policyjny **22:05** Sprawiedliwi. Trójmiasto **23:05** Bez litości: Prawo ulicy - serial sens., Kan., USA, 2011 **01:00** Love Island. Wyspa miłości - reality show **02:00** Hardkorowy lombard **02:40** Interwencja - magazyn reporterów **02:50** SuperLudzie - serial o osobach z niepełnosprawnościami **05:30** Telezakupy TV Okazje

### TV Trwam

**09:00** Papież Polak do Rodaków **09:40** Słowo życia **10:00** Inf. dnia **10:15** Jak my to widzimy **10:45** Zew natury **11:00** Mocni w Wierze **11:40** Ma się rozumieć **12:00** Anioł Pański **12:03** Inf. dnia **12:20** Tylko prawda was wyzwoli, Ks. Jerzy Popiełuszko **13:20** Mateczniki Polskości **13:30** Msza św. **14:30** Perła krakowskiego kapłaństwa **15:00** Ratuję człowieka. Ludzie Kościoła wobec Zagłady **16:00** Inf. dnia **16:10** Jestem mamą **16:25** Przyroda w Obiektywie **16:40** Zdrowie z Bożej Apteki **17:00** Wierzę w Boga **17:30** Rajd Katyński **18:00** Anioł Pański **18:05** Inf. dnia **18:15** Rozmowy niedok. **19:30** Każdy maluch to potrafi **19:45** Modlitwa z udziałem dzieci **20:00** Inf. dnia **20:20** Różaniec **20:50** Myśląc Ojczyzna **21:00** Apel Jasnog. **21:20** Inf. dnia

## ŚRODA • 18 lutego

### TVP 1

**06:10 Akacjowa 38** - serial
**07:00 Transmisja Mszy Świętej**
**07:30 Rodzina (nie od) święta - Jak rozmawiać z dzieckiem o wojnie i przemocy** - magazyn
**08:00 Serwis Info; Pogoda**
**08:20 Ranczo** - serial
**09:20 Halo tu Mediolan** - felieton
**09:55 IO Mediolan - Narciarstwo alpejskie - slalom K, 1. przejazd., Biegi narciarskie - sprint druż K i M, finały**
**13:20 Polskie Parki Narodowe - Karkonoski Park Narodowy** - dokument, Polska, 2023
**14:00 Wichrowe wzgórze**
**15:00 Serwis Info**
**15:15 Reporterzy** - magazyn
**15:35 Gra słów. Krzyżówka** - teleturniej

**16:05 Dziedzictwo** - serial
**17:00 Teleexpress**
**17:30 Jaka to melodia?**
**18:10 Klan** - serial
**18:45 Akacjowa 38** - serial
**19:30 Program inform. 19.30**
**19:55 Pytanie dnia**
**20:10 Sport; Pogoda**
**20:30 Piłka Nożna: Liga Mistrzów - play - off 1, 16: Bodo Glimt - Inter Mediolan**
**23:10 To ja, złodziej** - komedia sens., Polska, 2000
**00:55 Wykrywacz kłamstw**
**01:20 Misery** - thriller, USA, 1990
**03:15 Magazyn Ekspresu Reporterów**
**04:15 Świątynie świata** - dokument, Francja, 2024
**05:05 Pytanie dnia**
**05:30 Reporterzy** - magazyn

### TVP 2

**04:30 Na dobre i na złe** - serial
**05:30 M jak miłość** - serial
**06:20 Mozaika żydowska. Magazyn kulturalno-religijno-społeczny**
**06:50 Dla niesłyszących - Barwy szczęścia**
**07:30 Pytanie na śniadanie**
**11:50 Gwiazdorska kuchnia Ani** - magazyn kulinarny
**12:30 Koło fortuny** - teleturniej
**13:15 Panna młoda**
**14:05 Va Banque** - teleturniej
**14:35 Na sygnale** - serial fabularyzowany
**15:05 La Promesa - pałac tajemnic** - serial
**16:00 Koło fortuny** - teleturniej
**16:35 Familiada** - teleturniej
**17:20 Panna młoda** - serial
**18:15 Va Banque** - teleturniej
**18:50 Jeden z dziesięciu** - telet.
**19:25 Barwy szczęścia**
**20:40 Przepis dnia**

**20:55 Na dobre i na złe** - serial. Po śmierci Leszka Aleś ma poważne problemy, bo Ava oskarża go o to, że zabił przyjaciela. Pod opiekę doktora Konicy trafia młody piłkarz z urazem kolana.
**21:55 Na sygnale** - serial. Mężczyzna, który pracuje w domu pogrzebowym ma przełom nadciśnieniowy i twierdzi, że został pogryziony przez zombie.
**22:55 Peaky Blinders** - serial, Wlk. Bryt., 2019
**00:00 Księżniczka na Manhattanie** - komedia romant., Kan., 2022.
**01:35 Davos wojna szpiegów**
**02:25 Twarze Agaty** - dok., Polska, 2023
**03:45 Rodzinka.pl** - serial kom.

### TVN

**05:35 Uwaga!** - interwencyjny
**05:50 Ukryta prawda**
**06:45 Kuchenne rewolucje** - program kulinarno-rozrywkowy
**07:45 Dzień Dobry TVN** - magazyn poranny
**11:25 Kuchenne rewolucje** - program kulinarny
**13:35 Ukryta prawda** - program obyczajowy
**15:45 Młode gliny** - program kryminalny
**16:50 Detektywi** - program kryminalny
**19:00 Fakty**
**19:35 Sport**
**19:40 Kroniki Mediolan** - Cortina, 2026
**19:45 Pogoda**
**19:55 Uwaga!** - program interwencyjny
**20:10 Doradca smaku** - program kulinarny
**20:15 Na Wspólnej** - serial obycz., Polska

**20:55 The Floor** - teleturniej
**21:35 Młode gliny** - program kryminalny
**22:40 Człowiek demolka** - sens., USA, 1993. Los Angeles stało się sceną walk i przemocy. Rozgrywa się batalia pomiędzy policjantem Johnem Spartanem, zwanym Człowiekiem-Demolką a sadystycznym psychopatą Simonem Phoenixem, który zabija ludzi dla przyjemności.
**01:00 Zbuntowana** - przygodowy, USA, 2015
**03:30 Uwaga!** - interwencyjny
**03:45 Anatomia piękna** - program rozrywkowy
**04:50 Nauka jazdy** - reality show

### POLSAT

**06:00 Nowy dzień**
**08:30 Malanowski i Partnerzy** - serial kryminalny
**09:30 Trudne sprawy** - program obyczajowy
**11:35 Gliniarze** - serial paradokumentalny
**14:40 Dlaczego ja?** - serial paradokumentalny
**15:50 Wydarzenia**
**16:15 Pogoda**
**16:20 Interwencja** - magazyn reporterów
**16:30 Na ratunek 112** - serial obyczajowy
**17:00 Gliniarze** - serial paradokumentalny
**18:00 Pierwsza miłość** - serial obyczajowy
**18:50 Wydarzenia** - program informacyjny
**19:15 Gość Wydarzeń**
**19:30 Sport**
**19:40 Pogoda**
**19:55 Milionerzy** - teleturniej
**20:30 Farma** - reality show

**21:35 Piep*zyć Mickiewicza** - obyczajowy, Polska, 2024. Wyrzucony z uczelni pisarz i wykładowca Jan Sienkiewicz (Dawid Ogrodnik) zatrudnia się jako polonista w warszawskim liceum. Pod jego opiekę trafia słynna na całą szkołę klasa zbuntowanych i odpornych na wiedzę wyrzutków.
**23:50 American Pie** - komedia, USA, Niemcy, 2003
**02:00 Nasz Nowy Dom** - program rozrywkowy. Do drużyny programu dołącza kolejny architekt - Kuba Babik.
**04:40 Disco Gramy** - program muzyczny
**05:25 Telezakupy TV Okazje**

### TVP Kultura

**06:55 Tamte lata, tamte dni - Halina Kunicka** - mag.
**07:35 Czarne złoto** - dokument, Polska, 2017
**08:15 Mody Polskie**- rep.
**09:00 Pogranicze w ogniu**
**10:15 Jutro idziemy do kina** - obycz., Polska, 2007
**12:10 Koncert z okazji upadku muru** - dok., 2021, Niemcy
**13:15 Mysterium Tremendum**
**13:30 Rzecz Polska** - Meble dla Ignacego Mościckiego- dokument
**13:50 Niedziela ze... Sławą Przybylską**
**14:45 Pan Tadeusz, 1928** - fab., Polska, 1928
**17:00 Pogranicze w ogniu**
**18:10 Którędy po sztukę - Tomasz Machciński**
**18:30 Informacje kulturalne**
**18:50 Reżyserzy - Peter Weir** - dok., Wlk. Bryt., 2018
**19:40 WTEM - Szczepan Kopyt, Julia Fiedorczuk** - felieton

**20:00 Panorama kina polskiego - Piłkarski poker** - kom. sens., Polska, 1988. Laguna, niegdyś sławny piłkarz, pogrąża się w alkoholizmie. Zdaje sobie sprawę z istniejących w piłkarskim światku układów. Postanawia zadrwić z traktujących go protekcjonalnie działaczy.
**22:00 Scena alternatywna x 100 - Sorry Boys** - magazyn kulturalny
**22:35 Śmierć nadejdzie jutro** - USA, Wlk. Bryt., 2002
**01:00 Happy - Go - Lucky, czyli co nas uszczęśliwia** - kom., Wlk. Bryt., 2008
**03:10 RYUICHI SAKAMOTO OPUS** - dok., Jap., 2023
**05:00 Niepojęte** - felieton

### TV Puls

**06:00 Nash Bridges** - serial krym. Więzienie opuszcza były policjant, który za wszelką cenę próbuje zemścić się na Caitlin za udział w jego aresztowaniu.
**08:00 Kobra - oddział specjalny** - serial krym. Ben i Semir są świadkami morderstwa handlarzy narkotyków. Okazuje się, że podobne zdarzenia miały miejsce w całym kraju.
**10:00 Triumf miłości** - serial
**12:00 Nie igraj z aniołem** - serial obyczajowy
**13:00 Wspaniałe stulecie** - serial kostiumowy
**14:00 Lombard. Życie pod zastaw** - paradokument fabularny
**16:00 Ranczo** - serial kom., Polska
**18:00 Lombard. Życie pod zastaw** - paradokument fabularny

**20:00 Zenek** - obyczajowy, Polska, 2020. Historia Zenona Martyniuka, który postanowił zrealizować swoje największe marzenia o karierze muzycznej.
**22:35 Ania** - obyczajowy, Polska, 2022. Przejmująca i wzruszająca historia Anny Przybylskiej.
**00:15 Panama** - akcja, USA, Wielka Brytania, Puerto Rico, 2022
**02:15 Dzielnica strachu** - serial
**03:10 Menu na miarę** - program kulinarny
**03:50 Taki jest świat** - przegląd wydarzeń z całego globu. Wiadomości polityczne, informacje, ciekawostki.
**04:15 Dyżur** - serial medyczny
**05:00 Dzielnica strachu** - serial

### TVN 7

**05:20 Ten moment** - program obyczajowy
**05:55 Szkoła** - program obycz.
**08:45 Ukryta prawda** - program obyczajowy
**11:55 W-11 Wydział Śledczy** - program kryminalny
**14:00 Detektywi** - program kryminalny. Do detektywów zgłasza się przerażona kobieta, której mąż, 35-letni celnik, na jej oczach próbował odebrać sobie życie. W stanie ciężkim trafił do szpitala, jest w śpiączce.
**15:00 Sędzia Anna Maria Wesołowska** - serial sądowy
**16:00 Sąd rodzinny** - program sądowy
**17:00 Tajemnice miłości** - serial paradokumentalny
**18:00 Zagadki losu** - obyczajowy
**19:00 Ukryta prawda** - program obyczajowy

**20:00 Morderstwo doskonałe** - sens., USA, 1998. Milioner Steven Taylor ma pieniądze, władzę i piękną żonę, Emily. Pewnego dnia dowiaduje się, że żona ma romans. Postanawia się zemścić.
**22:25 Sala samobójców. Hejter** - obycz., Polska, 2020. Tomek, student prawa, zostaje przyłapany na plagiacie i wydalony z uczelni.
**01:10 Uwolnić orkę III: Na2ratunek** - przygod., USA, 1997
**02:55 Pogromcy Chaosu** - program poradnikowy
**03:55 Fachowcy** - program paradokumentalny
**04:35 Dorota was urządzi 4** - program lifestylowy

### TV 4

**06:00** Strażnik Teksasu - akcja **07:55** Bogaty Dom - Biedny Dom - program paradok. **08:55** Policjantki i Policjanci - serial paradok. **10:55** Na Ratunek 112 - serial obycz. **11:55** Trudne sprawy - program obycz. **14:55** Ktoś tu kłamie? **15:55** Łowcy skarbów. Kto da więcej **18:00** Policjantki i Policjanci - serial paradok. **20:00** Uroczysko - serial krym. **21:00** Sprawiedliwi - Wydział Kryminalny - serial policyjny **22:00** Sprawiedliwi. Trójmiasto **23:05** Bez litości: Miasto w ogniu - serial sens., Kan., USA, 2011 **01:00** Love Island. Wyspa miłości - reality show **02:05** Hardkorowy lombard **02:35** Interwencja **02:55** Śmierć na 1000 sposobów **03:25** Lubię disco! **04:25** Top 10 - Lista Przebojów **05:30** Telezakupy TV Okazje

### TV Trwam

**09:30** Sanktuaria polskie **09:50** Św. na każdy dzień **10:00** Audiencja Generalna Ojca Św. Leona XIV z Watykanu **11:10** Mateczniki Polskości **11:25** Jestem mamą **11:40** Myśląc Historia **11:50** Odnaleźć siebie **12:00** Anioł Pański **12:03** Inf. dnia **12:20** Ku pokrzepieniu powstańczych serc. Historia Obrazu Matka Boska AK **13:00** Jeśli ludzie me życzenie spełnią **13:30** Msza św. **14:30** Ukryci w łonie Matki **15:00** Lasy bagienne **15:50** Ma się rozumieć **16:00** Inf. dnia **16:10** Na zdrowie **16:30** Środa Popielcowa **18:00** Anioł Pański **18:05** Inf. dnia **18:15** Rozmowy niedok. **19:25** 40 dni ze św. Franciszkiem **19:30** Bóg z nami **19:40** Modlitwa z udziałem dzieci **20:00** Inf. dnia **20:20** Różaniec **20:50** Myśląc Ojczyzna **21:00** Apel Jasnog. **21:20** Inf. dnia



eprasa.pl f8da37af25

## CZWARTEK • 19 lutego

### TVP 1

**06:10 Akacjowa 38** - serial
**07:00 Transmisja Mszy Świętej**
**07:30 Dobre historie - Dom Ojca Pio w Pszczynie** - magazyn
**08:00 Serwis Info; Pogoda**
**08:20 Sylwetki Olimpijskie Milano**
**09:00 Ranczo** - serial
**10:00 Komisarz Alex** - serial
**11:00 Ojciec Mateusz** - serial
**12:00 Serwis Info**
**12:10 Agrobiznes; Agropogoda**
**12:35 Halo tu Mediolan**
**12:55 Latające rzeki Amazonii** - dokument, Francja, 2021
**14:00 Wichrowe wzgórze**
**15:00 Serwis Info**
**15:15 Reporterzy** - magazyn
**15:35 Gra słów. Krzyżówka**
**16:05 Dziedzictwo** - serial
**17:00 Teleexpress**
**17:20 Pogoda**
**17:30 Jaka to melodia?**

**18:10 Klan** - serial
**18:45 Akacjowa 38** - serial
**19:30 Program informocyjny 19.30**
**19:55 Pytanie dnia**
**20:10 Sport; Pogoda**
**20:30 Ojciec Mateusz** - serial kryminalny
**21:30 Sprawa dla reportera**
**22:30 Zwycięstwo za wszelką cenę** - dokument, Francja, 2024
**23:30 Wykrywacz kłamstw** - magazyn
**23:55 Parasite** - obyczajowy, Korea Południowa, 2019
**02:15 Sprawa dla reportera**
**03:15 Świątynie świata** - dok., Francja, 2024
**04:15 Pytanie dnia**
**04:40 Reporterzy** - magazyn
**04:55 Oko na Świat** - magazyn

### TVP 2

**04:25 Na dobre i na złe** - serial medyczny
**05:25 M jak miłość** - serial
**06:15 Operacja zdrowie** - magazyn medyczny
**06:50 Dla niesłyszących - Barwy szczęścia**
**07:30 Pytanie na śniadanie**
**12:00 20×20 lat TVP Kultura - Boris Kudlicka, Mariusz Treliński**
**12:30 Koło fortuny** - teleturniej
**13:15 Panna młoda** - seria
**14:05 Va Banque** - teleturniej
**14:35 Na sygnale** - serial fabularyzowany
**15:05 La Promesa - pałac tajemnic** - serial
**16:00 Koło fortuny** - teleturniej
**16:35 Familiada** - teleturniej
**17:20 Panna młoda** - serial
**18:15 Va Banque** - teleturniej
**18:50 Jeden z dziesięciu** - teleturniej

**19:25 Barwy szczęścia** - serial
**20:45 IO Mediolan - studio; łyżwiarstwo figurowe - solistki, program dowolny**
**23:25 Morderstwa w Chartres** - kryminał, Francja, 2024. W katedrze w Chartres ma się właśnie odbyć ślub. Jeden z duchownych znajduje przypadkiem zwłoki w katedralnej krypcie.
**01:10 Lepsza połowa** - serial
**01:50 Kruk - Jak tu ciemno** - serial krym., Polska, 2022. Komenda szuka Rudego, który dekuje się w opuszczonym domu. Justyna zleca mu kontakt z Chłopem.
**03:40 Rodzinka.pl** - serial kom.

### TVN

**05:35 Uwaga!** - program interwencyjny
**05:50 Ukryta prawda** - program obyczajowy
**06:45 Kuchenne rewolucje** - program kulinarny
**07:45 Dzień Dobry TVN** - magazyn poranny
**11:25 Kuchenne rewolucje** - program kulinarny
**13:35 Ukryta prawda** - program obyczajowy
**15:45 Młode gliny** - program kryminalny
**16:50 Detektywi** - kryminalny
**19:00 Fakty**
**19:35 Sport**
**19:40 Kroniki Mediolan** - Cortina, 2026
**19:45 Pogoda**
**19:55 Uwaga!** - interwencyjny
**20:10 Doradca smaku** - program kulinarny
**20:15 Na Wspólnej** - serial obycz., Polska
**20:55 The Floor** - teleturniej

**21:35 Młode gliny** - kryminalny
**22:40 Kuchenne rewolucje** - program kulinarny
**23:45 Zawsze jest czas na miłość** - kom., Wlk. Bryt., Belgia, 2018. Emily Walters jest wdową mieszkającą w sąsiadującej z wiejskim otoczeniem dzielnicy Londynu. Pewnego dnia poznaje ekscentrycznego właściciela osobliwej chatki. Między nimi rodzi się wyjątkowa więź.
**02:00 Szpital św. Anny** - serial obycz., Polska
**03:00 Uwaga!** - program interwencyjny
**03:15 CSI: Kryminalne zagadki Las Vegas** - serial, USA
**04:15 MasterChef** - program kulinarno-rozrywkowy

### POLSAT

**06:00 Nowy dzień**
**08:30 Malanowski i Partnerzy** - serial kryminalny
**09:30 Trudne sprawy** - program obyczajowy
**11:35 Gliniarze** - serial paradokumentalny
**14:40 Dlaczego ja?** - serial paradokumentalny
**15:50 Wydarzenia** - program informacyjny
**16:15 Pogoda**
**16:20 Interwencja**
**16:30 Na ratunek 112** - serial obyczajowy
**17:00 Gliniarze** - serial paradokumentalny
**18:00 Pierwsza miłość** - serial obyczajowy
**18:50 Wydarzenia**
**19:15 Gość Wydarzeń** - rozmowa dnia
**19:30 Sport**
**19:45 Pogoda**
**19:55 Milionerzy** - teleturniej
**20:30 Farma** - reality show

**21:35 Diabeł ubiera się u Prady** - obycz., USA, 2006. Andrea otrzymuje ofertę pracy w charakterze asystentki u Mirandy Priestl, wpływowej redaktor naczelnej miesięcznika „Runway".
**00:00 Nigdy więcej** - sens., USA, 2002. Młoda kelnerka w Los Angeles poznaje mężczyznę swoich marzeń i wychodzi za niego za mąż. Jednak wkrótce po urodzeniu córki odkrywa jego drugą, mroczną stronę osobowości.
**02:25 Piep*zyć Mickiewicza** - obycz., Polska, 2024
**04:50 Disco Gramy** - program muzyczny
**05:35 Telezakupy TV Okazje**

### TVP Kultura

**06:05 Afisz kulturalny ekstra**
**06:15 Muzyczne poranki**
**07:05 Tamte lata, tamte dni - Tadeusz Rolke** - magazyn
**07:45 Podróże z historią - Kruchy skarb** - dokument, Polska, 2017
**08:25 Informacje kulturalne**
**09:00 Pogranicze w ogniu**
**10:05 Pan Tadeusz, 1928** - fab., Polska, 1928
**12:40 Reżyserzy - Peter Weir** - dok., Wlk. Bryt., 2018
**13:40 Rozmowy (nie)wygodne - Jan Kanty Pawluśkiewicz**
**14:15 Informacje kulturalne**
**14:45 Poznań 56** - dram., Polska, 1996. Wydarzenia oglądamy oczyma dwóch uczniów - pierwszy to syn oficera, drugi - syn robotnika biorącego udział w rozruchach.
**16:50 Pogranicze w ogniu**

**18:00 Mody Polskie** - reportaż
**18:35 Niepojęte** - felieton
**18:55 Portrety - Stephen King, zło konieczne** - dokument, Francja, 2020
**20:00 Wielki wóz** - fab., Francja, Szwajcaria, 2022
**21:45 Więcej niż fikcja: The Rolling Stones - życie w rytmie rocka** - dok., Wlk. Bryt., 2022
**23:00 Panorama kina polskiego - Piłkarski poker** - komedia sens., Polska, 1988
**00:55 Informacje kulturalne**
**01:25 Tygodnik Kulturalny**
**02:20 Made in Polska - BOKKA** - koncert, 2015
**03:45 Mody Polskie - Łódź** - rep.
**04:25 Aria Diva** - film krótkometrażowy, 2007

### TV Puls

**06:00 Nash Bridges** - serial krym. W jednym z banków dochodzi do napadu. Na miejscu od razu zjawiają się Nash i Joe. Podczas ucieczki jeden z rabusiów strzela do policjantów, odpowiadają ogniem, w wyniku czego przestępca ginie.
**08:00 Kobra - oddział specjalny** - serial krym.
**10:00 Triumf miłości** - serial
**12:00 Nie igraj z aniołem** - serial obyczajowy
**13:00 Wspaniałe stulecie** - serial kostiumowy
**14:00 Lombard. Życie pod zastaw** - paradokument fabularny
**16:00 Ranczo** - serial kom., Polska
**18:00 Lombard. Życie pod zastaw** - paradokument fabularny
**20:00 Uciekająca panna młoda** - komedia, USA, 1999

**22:20 Ja cię kocham, a ty śpisz** - komedia, USA 1995. Lucy to romantyczka. Pracuje jako kasjerka. Podczas jednego ze świątecznych dyżurów jest świadkiem, jak mężczyzna, w którym się podkochuje, spada z peronu. Ratuje go, lecz w wyniku nieporozumienia zostaje wzięta za jego narzeczoną.
**00:20 As nad asy** - komedia, Francja,1982
**02:30 Dzielnica strachu**
**03:25 Menu na miarę** - program kulinarny
**04:05 Taki jest świat** - przegląd wydarzeń z całego globu. Wiadomości polityczne, gospodarcze, ciekawostki.
**05:00 Dzielnica strachu** - serial

### TVN 7

**05:20 Ten moment** - program obyczajowy
**05:55 Szkoła** - program obycz.
**08:45 Ukryta prawda** - program obyczajowy
**11:55 W-11 Wydział Śledczy** - program kryminalny
**14:00 Detektywi** - program kryminalny. 43-latka zostaje oskarżona przez córkę o pobicie. Kobieta prosi detektywów o pomoc w ustaleniu, kto tak naprawdę skrzywdził 15-latkę.
**15:00 Sędzia Anna Maria Wesołowska** - serial sądowy
**16:00 Sąd rodzinny** - program sądowy
**17:00 Tajemnice miłości** - serial paradokumentalny
**18:00 Zagadki losu** - program obyczajowy
**19:00 Ukryta prawda** - program obyczajowy

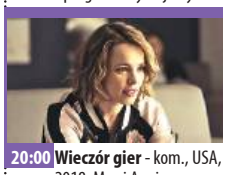

**20:00 Wieczór gier** - kom., USA, 2018. Max i Annie raz w tygodniu umawiają się z innymi parami na wieczór gier. Brat Maxa postanawia odrobinę podgrzać atmosferę i organizuje zabawę polegającą na rozwikłaniu zagadki morderstwa. Pozostali uczestnicy z entuzjazmem podejmują wyzwanie, nieświadomi tego, co ich czeka.
**22:15 Dzień matki** - komedia, USA, 2016
**00:40 Wzgórza marzeń** - musical, USA, 2021
**03:35 SOS Ekipy w akcji** - program policyjny
**04:35 Dorota was urządzi 4** - program lifestylowy

### TV 4

**06:00** Strażnik Teksasu - akcja **07:55** Bogaty Dom - Biedny Dom **08:55** Policjantki i Policjanci - serial paradok. **10:55** Na Ratunek 112 - serial obycz. **11:55** Trudne sprawy **14:55** Ktoś tu kłamie? **15:55** Łowcy skarbów. Kto da więcej **18:00** Policjantki i Policjanci - serial paradok. **20:00** Uroczysko - serial krym. **21:05** Sprawiedliwi - Wydział Kryminalny - serial policyjny **22:05** Sprawiedliwi. Trójmiasto **23:05** Purpurowe rzeki II: Aniołowie Apokalipsy, sens. Franc., Włochy, Wlk. Bryt., 2004 **01:10** Love Island. Wyspa miłości - reality show **02:30** Interwencja **02:40** Cudownych rodziców mam **02:55** Śmierć na 1000 sposobów **03:25** Lubię disco! **04:25** Top 10 - Lista Przebojów **05:30** Telezakupy TV Okazje

### TV Trwam

**10:00** Inf. dnia **10:15** Rozmowy niedok. **11:25** Myśląc Ojczyzna **11:35** Przyroda i ludzie **12:00** Anioł Pański **12:03** Inf. dnia **12:20** Wykłady z kongresu **12:50** Mateczniki Polskości **13:00** Parafia pw. Świetej Rodziny **13:20** Przegląd Tyg. „Niedziela" **13:30** Msza św. **14:30** Jan Ledóchowski. Część druga: katolik i polityka **14:55** Ludzki Św. Św. Alfons Liguori **15:50** Ma się rozumieć **16:00** Inf. dnia **16:10** Z wędką nad wodę **16:35** Sól ziemi **17:05** Akademia pro-life **17:30** Odpowiedzialni za Kościół **17:55** Poczet Wlk. Polaków **18:00** Anioł Pański **18:05** Inf. dnia **18:15** Rozmowy niedok. **19:25** 40 dni ze św. Franciszkiem **19:30** Każdy maluch to potrafi **19:45** Modlitwa z udziałem dzieci **20:00** Inf. dnia **20:20** Różaniec **20:50** Głos Polski **21:00** Apel Jasnogórski

## PIĄTEK • 20 lutego

### TVP 1

**06:10 Akacjowa 38** - serial
**07:00 Transmisja Mszy Świętej**
**07:30 Agape Blisko Ciebie** - magazyn
**08:00 Serwis Info**
**08:10 Pogoda Info**
**08:25 Okrasa łamie przepisy** - magazyn kulinarny
**09:05 Ranczo** - serial obycz., 2013
**10:05 Komisarz Alex** - serial krym.
**11:05 Ojciec Mateusz** - serial
**12:00 Serwis Info**
**12:10 Agrobiznes; Agropogoda**
**12:40 Halo tu Mediolan** - felieton
**13:00 Kanada - sztuka przetrwania na dzikiej północy** - dokument, Austria, 2022
**14:00 Wichrowe wzgórze** - serial
**15:00 Serwis Info**
**15:15 Reporterzy** - magazyn
**15:35 Gra słów. Krzyżówka** - teleturniej

**16:05 Dziedzictwo** - serial
**17:00 Teleexpress**
**17:20 Pogoda**
**17:30 Jaka to melodia?** - teleturniej
**18:10 Klan** - serial obycz.
**18:45 Akacjowa 38** - serial
**19:30 Program inform. 19.30**
**19:55 Pytanie dnia**
**20:30 IO Mediolan - Cortina** - studio
**21:05 IO Mediolan - Cortina - Hokej na lodzie M: 1, 2F**
**00:05 Nic śmiesznego** - kom., Polska, 1995
**01:45 Wykrywacz kłamstw** - magazyn
**02:10 Parasite** - fab., Korea Południowa, 2019
**04:20 Pytanie dnia**
**04:40 Reporterzy** - magazyn
**04:55 Oko na Świat** - magazyn

### TVP 2

**04:30 Na dobre i na złe** - serial
**05:25 M jak miłość** - serial
**06:15 Anna Dymna - spotkajmy się**
**06:50 Dla niesłyszących - Barwy szczęścia**
**07:30 Pytanie na śniadanie** - magazyn poranny
**11:50 Operacja zdrowie** - magazyn medyczny
**12:30 Koło fortuny** - teleturniej
**13:15 Panna młoda**
**14:05 Va Banque** - teleturniej
**14:35 Na sygnale** - serial fabularyzowany
**15:05 La Promesa - pałac tajemnic**
**16:00 Koło fortuny** - teleturniej
**16:35 Familiada** - teleturniej
**17:20 Panna młoda**
**18:15 Va Banque** - teleturniej
**18:50 Jeden z dziesięciu** - teleturniej
**19:25 Barwy szczęścia**

**20:45 IO Mediolan - Cortina** - studio
**21:00 IO Mediolan - Cortina - Short track - 1500 m K, półfinały i sztafeta M, finały**
**21:45 IO Mediolan - Cortina** - studio
**21:55 IO Mediolan - Cortina - Short track - 1500 m K, półfinały i sztafeta M, finały**
**22:15 IO Mediolan - Cortina** - studio
**22:35 Kino relaks - Dusigrosz** - kom. romant., Franc., 2016
**00:20 Żelazny most** - fab., Polska, 2019
**01:55 Daleko od Reykjaviku** - komediodramat, Niemcy, Dania, Franc., Islandia, 2019
**03:40 Rodzinka.pl** - serial kom.

### TVN

**05:35 Uwaga!** - program interw.
**05:50 Ukryta prawda** - program obyczajowy
**06:45 Kuchenne rewolucje** - program kulinarno-rozrywkowy
**07:45 Dzień Dobry TVN** - magazyn poranny
**11:25 Kuchenne rewolucje** - program kulinarno-rozrywkowy
**13:35 Ukryta prawda** - program obyczajowy
**16:50 Detektywi** - Zaginął kolega Mai Korczyk, która wraz z Jakubem Nowackim rozpoczyna jego poszukiwania. Detektywi docierają do kobiety, której zazdrosny mąż groził zaginionemu.
**19:00 Fakty**
**19:30 Sport**
**19:35 Kroniki Mediolan-Cortina**
**19:40 Pogoda**
**19:50 Uwaga!** - program interwencyjny

**20:00 Kler** - obycz., Polska, 2018. Trzej księża spotykają się w każdą rocznicę katastrofy, którą wspólnie przeżyli. Wspólnie celebrują cud życia i doskonale się bawią, choć na co dzień układa im się różnie...
**22:55 Coś jest nie tak z dzieciakami** - film, USA, 2023
**00:50 Akademia policyjna VI: Operacja Chaos** - kom., USA, 1989
**02:35 Kuba Wojewódzki** - talk-show
**03:50 Szpital św. Anny** - serial obycz., Polska
**04:50 Uwaga!** - program interwencyjny
**05:05 Nauka jazdy** - reality show

### POLSAT

**06:00 Nowy dzień** - informacje poranne
**08:00 Halo tu Polsat** - poranny program informacyjno-rozrywkowy
**11:30 Gliniarze** - serial paradokumentalny
**14:40 Dlaczego ja?** - serial paradokumentalny
**15:50 Wydarzenia** - program informacyjny
**16:15 Pogoda**
**16:20 Interwencja** - magazyn reporterów
**16:30 Na ratunek 112** - serial obyczajowy
**17:00 Gliniarze** - serial paradokumentalny
**18:00 Pierwsza miłość** - serial obyczajowy
**18:50 Wydarzenia** - program informacyjny
**19:15 Gość Wydarzeń** - rozmowa dnia
**19:30 Sport**
**19:45 Pogoda**

**19:55 Farma** - reality show
**21:00 Zaczęło się od morza... 100 lecie Gdyni** -widowisko muzyczne
**23:05 Pięćdziesiąt twarzy Greya** - obycz., USA, 2015. Christian Grey to młody mężczyzna, który w wieku 27 lat stoi na czele potężnej korporacji. Na nieskazitelnym wizerunku młodego biznesmena jedyną skazą może być jego chłód - nigdy publicznie nie okazuje swoich uczuć, jest perfekcjonistą w każdym calu...
**01:50 Niewidzialny człowiek** - sens., Australia, USA, 2020
**04:40 Disco Gramy** - program muzyczny
**05:25 Telezakupy TV Okazje**

### TVP Kultura

**06:05 Afisz kulturalny ekstra**
**06:10 Muzyczne poranki**
**07:00 Tamte lata, tamte dni - Magda Umer** - magazyn
**07:35 Kaszubskie życie** - dokument, Polska, 2017
**08:20 Mieszczanie żywieccy - Księżna Maria Krystyna i Krzysztof** - dok., 2021
**09:00 Pan wzywał, Milordzie?** - serial kom., Wlk. Bryt., 1988
**10:00 Jak to się mówi, czyli Kasia u Bralczyka** - mag.
**10:40 Ukrainian Freedom Orchestra** - koncert, 2025
**12:10 Arthur Miller, człowiek swojego stulecia** - dok., Niemcy, 2015
**13:25 Dekalog - Siedem** - film TVP, 1988
**14:30 Kulturalni** - magazyn
**15:20 Dobre strony - Juliusz Machulski i Robert Więckiewicz** - reportaż
**15:45 Ciuciubabka** - film TVP, 1977

**16:45 Informacje kulturalne**
**17:05 Rozrywka - Zdzisława Sośnicka** - reportaż
**17:55 Zdzisława Sośnicka** - koncert, 2021
**18:50 Gaudi, wizjoner z Barcelony** - dok., Franc., 2021
**20:00 Zgadnij, kto przyjdzie na obiad** - fab., USA, 1967
**22:00 Tygodnik Kulturalny**
**22:55 Scena alternatywna - Javva** - magazyn kulturalny
**23:20 Dzień świra** - komedio-dramat, Polska, 2002
**01:10 Noc krótkich filmów - Przed Madrytem**
**01:45 The Rolling Stones** - dok., Wlk. Bryt., 2022
**02:55 Wielki wóz** - fab., Franc., Szwajc., 2022
**04:45 Mody Polskie - Łódź** - rep.
**05:25 Teledyski**

### TV Puls

**06:00 Nash Bridges** - Ku zaskoczeniu policjantów, jednostka zostaje rozwiązana. To jednak nie koniec niespodzianek dla Nasha.
**08:00 Kobra - oddział specjalny** - Podczas z jednej z akcji funkcjonariusze wyrządzają poważne szkody. Wskutek tego szef wysyła ich na terapię. W trakcie sesji zostają zaatakowani.
**10:00 Triumf miłości** - serial obyczajowy
**12:00 Nie igraj z aniołem** - serial obyczajowy
**13:00 Wspaniałe stulecie** - serial kostiumowy
**14:00 Lombard. Życie pod zastaw** - paradokument fabularny
**16:00 Ranczo** - serial kom., Polska
**18:00 Lombard. Życie pod zastaw** - paradokument fabularny

**20:00 Zabójczy cel** - akcja, Kan., USA, 2008
**22:00 22 kule** - akcja, Franc., 2010. Film to zaskakująca historia emerytowanego gangstera, który przysiągł zemstę na swoich oprawcach.
**00:25 Więzienie w ogniu** - akcja, USA, 2015. Jack Stone celowo organizuje napad na bank - chce zostać złapany i trafić do więzienia, aby wyrównać porachunki...
**02:05 Lombard. Życie pod zastaw** - paradokument
**03:10 Taki jest świat** - przegląd wydarzeń z całego globu.
**04:00 Menu na miarę** - program kulinarny
**05:00 Dyżur** - serial medyczny

### TVN 7

**05:20 Ten moment** - program obycz.
**05:55 Szkoła** - Klaudia Szot z gimnazjalnej 2b dostaje pierwszej miesiączki. Z tego powodu koledzy postanowili zrobić jej przykry żart, przez który dziewczyna poczuła się upokorzona.
**08:45 Ukryta prawda** - program obyczajowy
**11:55 W-11 Wydział Śledczy** - program kryminalny
**14:00 Detektywi** - Do detektywów zgłasza się 18-latka, która prosi o odnalezienie swojej mamy. Dziewczyna od kilku godzin nie ma z nią kontaktu.
**15:00 Szpital św. Anny** - serial obycz., Polska
**16:00 Sędzia Anna Maria Wesołowska** - serial sądowy
**17:00 Tajemnice miłości** - serial paradokumentalny

**18:00 Zagadki losu** - program obycz.
**19:00 Idź na całość** - program rozrywkowy
**20:00 Pan Church** - obycz., USA, 2016. Historia wyjątkowej przyjaźni, która rozwija się, gdy mała dziewczynka i jej umierająca matka korzystają z usług kucharza - Henry'ego Josepha Churcha.
**22:15 Walentynki** - komedia, USA, 2010
**00:50 Morderstwo doskonałe** - sens., USA, 1998
**03:05 Żyjąc z potworem** - historie ludzi dzielących dom z zabójcą
**04:05 Usterka** - program poradnikowy
**04:40 Dorota was urządzi** - program lifestylowy

### TV 4

**06:00** Strażnik Teksasu - film akcji **07:55** Bogaty Dom - Biedny Dom - program paradokumentalny **08:55** Policjantki i Policjanci - serial paradokumentalny **10:55** Na Ratunek 112 - serial obyczajowy **11:55** Trudne sprawy - program obyczajowy **14:55** Ktoś tu kłamie? **15:55** Łowcy skarbów. Kto da więcej **18:00** Policjantki i Policjanci - serial paradok. **20:00** Gwiazdy Kabaretu - program rozrywkowy **22:10** Babylon A.D. - sens., Wlk. Bryt., Franc., USA, 2008 **00:20** STOP Drogówka - serial policyjny **01:20** Love Island. Wyspa miłości - reality show **02:25** Hardkorowy lombard **02:55** Śmierć na 1000 sposobów **03:25** Lubię disco! **04:25** Top 10 - Lista Przebojów **05:30** Telezakupy TV Okazje

### TV Trwam

**09:35** Św. na każdy dzień **09:45** Jestem mamą **10:00** Inf. dnia **10:15** Rozmowy niedok. **11:25** Głos Polski **11:35** Natura et Homo **12:00** Anioł Pański **12:03** Inf. dnia **12:20** Głos serca **13:05** Cudowny Krucyfiks Baryczkowski **13:30** Msza św. **14:30** Drzwi do lasu **14:55** Słowo życia **15:00** Modlitwa do Bożego Miłosierdzia **15:20** Mocni w Wierze **15:50** Ma się rozumieć **16:00** Inf. dnia **16:10** Natura Obiektywnie **16:30** Tyle krzywdy **16:40** Zniewolenie **16:55** 40 dni ze św. Franciszkiem **17:00** Droga Krzyżowa **17:30** Łączy Nas Historia **17:55** Poczet Wlk. Polaków **18:00** Anioł Pański **18:05** Inf. dnia **18:15** Westerplatte Młodych **19:00** Warto zauważyć... **19:30** Brat Franciszek **20:00** Inf. dnia **20:20** Różaniec **20:50** Myśląc Ojczyzna **21:00** Apel Jasnogórski **21:20** Inf. dnia **21:40** Polski Punkt Widzenia



eprasa.pl f8da37af25

## SOBOTA • 21 lutego

### TVP 1

**05:30 Ostatnia Habsburżanka** - dok., Polska, 2022
**06:20 Balans bieli** - magazyn
**07:00 Transmisja Mszy Świętej**
**07:40 Rok w ogrodzie**
**08:05 Rok w ogrodzie Extra** - magazyn
**08:20 Pełnosprawni** - magazyn dla niepełnosprawnych
**08:50 Ranczo** - serial obycz., 2013
**09:40 Ojciec Mateusz** - serial
**10:30 Halo tu Mediolan** - felieton
**10:45 IO Mediolan - Cortina - Biegi narciarskie - 50 km M**
**13:50 IO Mediolan - Cortina** - studio
**14:10 IO Mediolan - Cortina - Biathlon - start wspólny K, Łyżwiarstwo szybkie - start wspólny M**
**15:30 IO Mediolan - Cortina** - studio

**16:05 Dziedzictwo** - serial
**17:00 Teleexpress**
**17:20 Pogoda**
**17:35 Żona dla Polaka** - reality show
**18:40 Jaka to melodia?** - teleturniej
**19:30 Program inform. 19.30**
**19:55 Pytanie dnia**
**20:05 Sport**
**20:10 Pogoda**
**20:25 Krew z krwi** - serial, 2024
**21:25 Hit na sobotę - Operacja Mincemeat** - dram., Wlk. Bryt., USA, 2021
**23:45 RoboCop** - SF, USA, 2014
**01:45 Sprawdzamy** - magazyn
**02:10 Nic śmiesznego** - kom., Polska, 1995
**03:55 Jaka to melodia?** - teleturniej
**04:45 Tacy byliśmy** - reportaż

### TVP 2

**05:10 Dla niesłyszących - Barwy szczęścia** - serial obyczajowy, Polska
**06:20 Dla niesłyszących - Walentynki z M jak miłość** - serial obyczajowy, Polska, 2026
**07:30 Pytanie na śniadanie** - magazyn poranny
**12:10 Postaw na milion** - teleturniej
**13:05 Panna młoda** - serial obyczajowy, Turcja
**14:00 Familiada** - teleturniej
**14:35 Koło fortuny** - teleturniej
**15:15 Szansa na sukces. Opole 2026** - widowisko muzyczne
**16:20 Na dobre i na złe** - serial obyczajowy
**17:20 Panna młoda** - serial obyczajowy, Turcja
**18:20 Va Banque** - teleturniej
**18:50 Słowo na niedzielę**

**19:05 Informacje kulturalne**
**19:30 IO Mediolan - Cortina** - studio
**19:55 IO Mediolan - Cortina - Łyżwiarstwo figurowe - Gala**
**22:35 IO Mediolan - Cortina** - studio
**23:00 Dziewczyny z wyższych sfer** - komedia, USA, 2003. Dziewczyna zabezpieczona finansowo przez zmarłych rodziców zostaje okradziona z majątku. Wskutek tego musi podjąć jakąś pracę.
**00:40 Księżniczka na Manhattanie** - komedia romant., Kanada, 2022
**02:20 Morderstwa w Chartres** - krym., Francja, 2024
**04:05 Rodzinka.pl** - serial komediowy

### TVN

**05:55 Uwaga!** - program interwencyjny
**06:10 Kuchenne rewolucje** - program kulinarno-rozrywkowy
**07:10 Magda gotuje internet** - program kulinarno-rozrywkowy
**07:45 Dzień Dobry TVN** - magazyn poranny
**11:30 Na Wspólnej Omnibus** - serial obycz., Polska
**12:55 Premiery wiosny - show ramówkowe TVN**
**13:35 Anatomia piękna** - program rozrywkowy
**14:50 Psi patrol: Film** - kom., USA, Kan., 2021. Pieski i Ryder zostają wezwane do Adventure City, aby powstrzymać burmistrza Humdingera przed przekształceniem tętniącej życiem metropolii w chaos.
**16:45 Za duży na bajki** - kom., Polska, 2022

**19:00 Fakty**
**19:30 Sport**
**19:35 Kroniki Mediolan-Cortina**
**19:40 Pogoda**
**19:45 Mam talent** - program rozrywkowy
**21:50 Wonder Woman, 1984** - przygod., USA, 2020
**00:55 Incepcja** - przygod., USA, Wlk. Bryt., 2010. Dom Cobb jest zdolnym złodziejem, wykrada cenne sekrety z głębokiej podświadomości podczas fazy marzeń sennych, kiedy umysł jest najbardziej wrażliwy. Jedno ostatnie zadanie...
**03:55 Uwaga!** - program interwencyjny
**04:15 CSI: Kryminalne zagadki Las Vegas** - serial, USA

### POLSAT

**06:00 Nowy dzień** - informacje poranne
**08:00 Halo tu Polsat** - poranny program informacyjno-rozrywkowy
**11:00 Darek Stolarz - remont w 3 dni** - reality show
**12:05 Madagaskar** - anim., USA, 2005
**14:00 Liga niezwykłych dżentelmenów** - sens., USA, Niemcy, Czechy, Wlk. Bryt., 2003
**16:30 Diabeł ubiera się u Prady** - obycz., USA, 2006
**18:50 Wydarzenia** - program informacyjny
**19:15 Prezydenci i Premierzy** - rozmowy Jarosława Gugały
**19:30 Sport**
**19:45 Pogoda**
**19:55 Kabaret na żywo** - program rozrywkowy, Polska, 2024

**22:10 Szybcy i wściekli 8** - sens., Chiny, USA, Jap., 2017
**01:05 Safe House** - sens., USA, Jap., 2012. Gdy były oficer operacyjny Tobin Frost cudem uchodzi z życiem z zamachu, w którym ginie jego partner, zgłasza się do amerykańskiej placówki dyplomatycznej w Kapsztadzie. Przejęty przez agentów, zostaje odesłany do kryjówki, prowadzonej przez żółtodzioba, Matta Westona...
**03:40 Świat według Kiepskich** - serial komediowy
**04:40 Disco Gramy** - program muzyczny
**05:25 Telezakupy TV Okazje**

### TVP Kultura

**06:35 Romeo i Julia z Saskiej Kępy** - dram. obycz., Polska, 1988
**08:20 Rzecz Polska - Meble dla Ignacego Mościckiego** - dokument, 2018
**08:50 Ukrainian Freedom Orchestra** - koncert, 2025
**10:15 Informacje kulturalne**
**10:45 Słynny najazd niedźwiedzi na Sycylię** - anim., Włochy, Franc., 2019
**12:15 Wenecja, miasto wyrosłe z bagien** - dok., Franc., 2024
**13:20 Nad Niemnem** - serial, Polska, 1986
**15:25 Wydarzenie aktualne**
**16:00 Fontainbleau - prawdziwy dom francuskich monarchów** - dok., Franc., 2023
**17:05 Tamte lata, tamte dni - magazyn**
**17:45 Retro kino - Dama z Szanghaju** - fab., USA, 1948

**19:25 20×20 lat TVP Kultura - Małgorzata Rejmer**
**20:00 Bilet do kina - Na ostrzu szpady** - film kostiumowy, Franc., Włochy, Niemcy, 1997
**22:15 Muzyka na dobry wieczór - Varius Manx & Kasia Stankiewicz na dobry wieczór** - widowisko muzyczne
**23:20 Kino Mistrzów - Zgadnij, kto przyjdzie na obiad** - fab., USA, 1967
**01:20 Tamte lata, tamte dni - magazyn**
**02:00 Dzień świra** - komedio-dramat, Polska, 2002
**03:45 20×20 lat TVP Kultura - Małgorzata Rejmer**
**04:25 Tygodnik Kulturalny**
**05:20 Teledyski**

### TV Puls

**06:00 Kobra - oddział specjalny** - Podczas wyścigu, tuż przed metą, motocyklista zostaje zepchnięty z drogi przez samochód i ginie. Semir i Ben rozpoczynają śledztwo w tej sprawie.
**09:00 Taki jest świat** - przegląd wydarzeń z całego globu. Wiadomości polityczne i gospodarcze oraz naukowe ciekawostki.
**09:25 Wojciech Cejrowski. Boso - Meksyk, Paragwaj** - Tym razem Wojciech Cejrowski Odwiedzi m.in. najważniejsze zabytki Majów, plantację kukurydzy oraz prawdziwy odpust na meksykańskiej prowincji.
**10:00 Lombard. Życie pod zastaw** - paradokument
**20:00 Dwunastu odważnych** - akcja, USA, 2018

**22:50 Wróg u bram** - wojenny., Irlandia, Franc., Niemcy, Wlk. Bryt., USA, 2001 Podczas bitwy o Stalingrad Radziecki snajper Wasilij Zajcew skutecznie eliminuje niemieckich żołnierzy.
**01:15 Pętla** - akcja, Polska, 2020. Pozorny zbieg okoliczności łączy losy policjanta Daniela oraz dwóch braci bliźniaków z Ukrainy.
**03:25 Menu na miarę** - program kulinarny
**04:05 Taki jest świat** - przegląd wydarzeń z całego globu. Wiadomości polityczne i gospodarcze, informacje z życia gwiazd i naukowe ciekawostki.
**05:00 Dyżur** - serial medyczny

### TVN 7

**05:05 Szkoła** - Do liceum dołączył Marek Petrus, straszy kuzyn Cezarego. Przybrana siostra gimnazjalisty uważa, że nowy uczeń ma zły wpływ na jej brata.
**06:05 Wiza na miłość** - serial paradokumentalny
**07:00 Batwheels I** - animacja
**07:30 Alvin i wiewiórki III** - przygod., USA, 2011
**09:15 Ukryta prawda** - program obyczajowy
**11:20 Mówię Wam** - talk-show
**12:35 The Floor** - teleturniej
**13:50 Pogromcy Chaosu** - program poradnikowy
**14:50 Władca pierścieni: Powrót króla** - przygod., N. Zel., USA, Niemcy, 2003. Mały hobbit Frodo, Sam oraz Gollum zbliżają się do kresu swej wyprawy, do Góry Przeznaczenia, gdzie w Szczelinie Zagłady powinni pozostawić Pierścień na zawsze.

**19:00 Idź na całość** - program rozrywkowy
**20:00 Ostatni władca wiatru** - przygod., USA, 2010. Opowieść o walce dobra ze złem. Świat, w którym toczy się historia, podzielony był niegdyś na cztery części należące do poszczególnych żywiołów. Władcy ognia nie dość jednak było jednego królestwa, postanowił podbić pozostałe krainy.
**22:20 Ostatni samuraj** - przygod., USA, 2003
**01:35 Wesele** - obycz., Polska, Łotwa, 2021
**04:00 Osadzone. Blok F** - program obycz.
**04:35 Dorota was urządzi** - program lifestylowy

### TV 4

**06:00** Łowcy skarbów. Kto da więcej **07:00** Galileo - ciekawostki popularno-naukowe, intrygujące zagadki ze świata nauki i techniki **09:05** JesteśmyDlaDzieci - program edukacyjny **09:30** Gwiazdy Kabaretu - program rozrywkowy
**09:40** Galileo - ciekawostki popularnonaukowe, intrygujące zagadki ze świata nauki i techniki **12:45** Bezsenność w Seattle - obycz., USA, 1993 **14:55** Policjantki i Policjanci - serial paradok. **20:00** Sprawiedliwi - Wydział Kryminalny - serial policyjny
**00:00** Gwiazdy Kabaretu - program rozrywkowy **02:15** STOP Drogówka - serial policyjny **03:15** Cudownych rodziców mam **03:25** Lubię disco! **04:25** Top 10 - Lista Przebojów **05:30** Telezakupy TV Okazje

### TV Trwam

**08:00** Inf. dnia **08:15** Westerplatte Młodych **09:00** Rycerz **10:00** Konferencja Medycyna XXI wieku **13:30** Msza św. **14:30** Przegląd Tyg.„Niedziela" **14:35** Słowo życia **14:40** Św. na każdy dzień **14:45** Jak wygrać małżeństwo? **15:00** Dzielna niewiasta **15:15** Mateczniki Polskości **15:30** Wierzę w Boga
**16:00** Inf. dnia **16:10** Zbrodnia UPA w Jaworniku Ruskim cz. 3 **17:00** Z Parlamentu Europ. **17:30** Przełamując bariery **17:55** Poczet Wlk. Polaków **18:00** Anioł Pański **18:05** Inf. dnia **18:15** Rozmowy niedok. **19:25** 40 dni ze św. Franciszkiem
**19:30** Manna z Nieba **19:45** Modlitwa z udziałem dzieci **20:00** Inf. dnia **20:20** Różaniec **20:50** Myśląc Ojczyzna **21:00** Apel Jasnog. **21:20** Inf. dnia **21:40** Retrospekcja **21:45** Stan Bezp. Państwa **21:55** Św. na każdy dzień **22:00** Mocni Jego mocą **22:45** Jak wygrać małżeństwo?

## NIEDZIELA • 22 lutego

### TVP 1

**05:25 Sprawa dla reportera**
**06:20 Słownik polsko@polski** - talk-show prof. J. Miodka
**06:55 Słowo na niedzielę**
**07:00 Transmisja Mszy Świętej**
**08:00 Tydzień**
**08:35 Zmiennicy** - serial
**09:55 Ojciec Mateusz** - serial
**10:55 Komisarz Alex** - serial krym.
**11:55 Między ziemią a niebem**
**12:00 Anioł Pański, Watykan**
**12:15 Między ziemią a niebem**
**12:45 Pielgrzymi Nadziei - Niewidomi w Laskach** - reportaż
**13:05 Puszczyk mszarny. Duch poleskich bagien** - dokument, Polska, 2022
**13:25 Halo tu Mediolan** - felieton
**13:45 IO Mediolan - Cortina** - studio
**14:05 IO Mediolan - Cortina - Hokej na lodzie M - Finał**

**17:00 Teleexpress**
**17:20 Pogoda**
**17:35 U Pana Boga w Królowym Moście** - serial
**18:40 Jaka to melodia?** - telet.
**19:30 Program inform. 19.30**
**19:55 Pytanie dnia**
**20:05 Sport**
**20:15 Pogoda**
**20:25 U Pana Boga w Królowym Moście** - serial
**21:25 Żona dla Polaka** - reality show
**22:25 Księga miłości** - fab., USA, 2016
**00:25 Operacja Mincemeat** - dram., Wlk. Bryt., USA, 2021
**02:30 Sprawdzamy** - magazyn
**02:55 To ja, złodziej** - kom. sens., Polska, 2000
**04:45 Jaka to melodia?** - telet.

### TVP 2

**04:35 Dla niesłyszących - Barwy szczęścia** - serial obyczajowy, Polska, 2026
**06:25 Dla niesłyszących - M jak miłość**- serial obyczajowy, Polska, 2026
**07:30 Pytanie na śniadanie** - magazyn poranny
**11:15 Jak to się mówi, czyli Kasia u Bralczyka** - magazyn
**11:55 Tańczmy jak nam miłość gra** - koncert walentynkowy
**12:55 Czy to już? - jubileusz Haliny Mlynkovej** - widowisko
**14:00 Familiada** - teleturniej
**14:35 Koło fortuny** - teleturniej
**15:10 Szansa na sukces. Opole 2026** - widowisko muzyczne
**16:15 Tak to leciało** - teleturniej muzyczny

**17:15 Hrabia Monte Christo** - serial kostiumowy, 2024
**18:15 Pan Mama** - serial kom.
**18:45 Dusigrosz** - kom. romant., Franc., 2016
**20:15 IO Mediolan - Cortina** - studio
**20:25 IO Mediolan - Cortina - Ceremonia Zamknięcia**
**23:05 IO Mediolan - Cortina** - studio
**23:40 Krucjata - Prawo serii** - serial krym., Polska, 2020
**00:35 Psy 2. Ostatnia krew** - sens., Polska, 1994. Franc Maurer wychodzi na wolność. Zostaje zaangażowany przez Radosława Wolfa, handlarza bronią, który właśnie wrócił z Serbii.
**02:30 Dziewczyny z wyższych sfer** - kom., USA, 2003

### TVN

**05:35 Uwaga!** - program interwencyjny
**05:50 Ukryta prawda** - program obyczajowy
**06:45 Kuchenne rewolucje** - program kulinarno-rozrywkowy
**07:45 Dzień Dobry TVN** - magazyn poranny
**11:30 Magda gotuje internet** - program kulinarno-rozrywkowy
**12:05 Co za tydzień** - program rozrywkowy
**12:40 Mam talent** - program rozrywkowy
**14:40 Akademia policyjna VII: Misja w Moskwie** - kom., USA, 1994
**16:30 Pinokio** - przygod., Włochy, Wlk. Bryt., Franc., 2019
**19:00 Fakty**
**19:30 Sport**
**19:35 Kroniki Mediolan-Cortina**

**19:40 Pogoda**
**19:45 The Traitors. Zdrajcy** - reality show
**21:30 Sposób na teściową** - kom., USA, Niemcy, 2005. Po latach poszukiwania Charlotte Cantilini w końcu znajduje mężczyznę swoich marzeń. Niestety jego matka to kobieta żywcem przeniesiona z najbardziej koszmarnych snów.
**23:35 Człowiek demolka** - sens., USA, 1993
**01:55 Największe polskie katastrofy** - program dokumentalny
**03:00 Szpital św. Anny** - serial obycz., Polska
**05:00 Uwaga!** - program interwencyjny
**05:15 Nauka jazdy** - reality show

### POLSAT

**06:00 Nowy dzień** - informacje poranne
**08:00 Halo tu Polsat** - poranny program informacyjno-rozrywkowy
**11:00 Krudowie** - anim., USA, 2013
**13:10 Mój przyjaciel szpieg** - kom., USA, 2020. JJ jest byłym żołnierzem Sił Specjalnych USA, niedawno zatrudnionym jako agent CIA. Jednak brak subtelności JJ sprawia, że nie udaje mu się skutecznie przeprowadzić pierwszej poważnej misji
**15:40 Jurassic World Dominion** - sens., USA, Chiny, 2022
**18:50 Wydarzenia** - program informacyjny
**19:15 Sport**
**19:25 Pogoda**
**19:30 Państwo w Państwie** - program interwencyjny
**19:55 Disco Star** - talent show

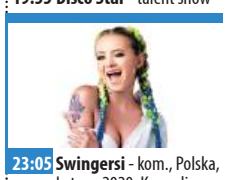

**23:05 Swingersi** - kom., Polska, Łotwa, 2020. Komediowe perypetie trzech par nie pozostawiają złudzeń, że trawa zawsze wydaje się bardziej zielona u sąsiadów. Dorota marzy o namiętności jak w „Pięćdziesięciu twarzach Greya", ale jej partner Andrzej zamiast interesować się jej potrzebami, woli zabawę w gry na konsoli. Sylwia, Bartek i Cezary przez przypadek postawią swoją relację dosłownie na ostrzu noża...
**01:05 Świat według Kiepskich** - serial komediowy
**04:40 Disco Gramy** - program muzyczny
**05:25 Telezakupy TV Okazje**

### TVP Kultura

**05:45 Nikt tylko ty** - program muzyczny
**06:30 Mira Zimińska** - dokument, Polska, 1996
**07:10 Rozmowy (nie)wygodne - Małgorzata Ostrowska**
**07:50 Dede nie żyje** - anim., Czechy, 2023
**08:00 Liturgia prawosławna w Białymstoku**
**09:00 Niepojęte** - felieton
**09:20 Oblicza piekła** - reportaż
**10:00 Fontainbleau - prawdziwy dom francuskich monarchów** - dok., Franc., 2023
**11:05 Rzecz Polska - Cukiernica Julii Keilowej** - dok., 2018
**11:35 Pan wzywał, Milordzie?** - serial kom., Wlk. Bryt., 1988
**12:40 Dobre strony - Andrzej Chyra i Mery Spolsky** - reportaż
**13:00 Retro kino - Dama z Szanghaju** - fab., USA, 1948

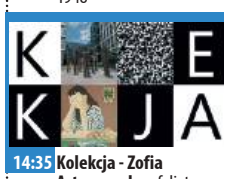


**14:35 Kolekcja - Zofia Artymowska** - felieton
**14:55 Na ostrzu szpady** - kostium., Franc., Włochy, Niemcy, 1997
**17:15 Niedziela z... Janem Jakubem Kolskim**
**18:00 Jasminum** - obycz., Polska
**20:00 Foxcatcher** - fab., USA, 2014
**22:25 Kulturalni** - magazyn
**23:20 Teatroteka nocą - Zgaga** - spektakl teatralny, 2015
**00:25 Noc krótkich filmów - Stagnant**
**01:00 Moje córki krowy** - obycz., Polska, 2015
**02:35 Varius Manx & Kasia Stankiewicz na dobry wieczór** - widowisko
**03:45 Ronnie Wood** - dok., Wlk. Bryt., 2019
**05:05 Teledyski**

### TV Puls

**06:00 Taki jest świat** - przegląd wydarzeń z całego globu.
**06:40 Kobra - oddział specjalny** - Podczas z jednej z akcji funkcjonariusze wyrządzają poważne szkody. Wskutek tego szef wysyła ich na terapię. W trakcie sesji zostają zaatakowani. Wkrótce okazuje się, że celem przestępcy tak naprawdę jest psycholog. Dlaczego?
**08:40 Ranczo** - serial komediowy, Polska
**13:45 Przyjaciel gangstera** - kom., Franc., Włochy, 2003. Pewnego dnia drogi Ruby'ego (Jean Reno) oraz Quentina (Gérard Depardieu) schodzą się we wspólnej celi więziennej na oddziale dla psychicznie chorych. Jak potoczy się los pary złodziejaszków, których więcej dzieli niż łączy?

**15:40 Ja cię kocham, a ty śpisz** - kom., USA, 1995
**17:45 Uciekająca panna młoda** - kom., USA, 1999. Maggie (Julia Roberts) znana jest jako „uciekająca panna młoda" - pod ołtarzem zostawiła już trzech narzeczonych! O niezdecydowanej kobiecie dowiaduje się nowojorski dziennikarz Ike (Richard Gere).
**20:00 Tomb Raider** - akcja, USA, 2018
**22:20 Boudica: Królowa wojny** - przygod., Wlk. Bryt., 2023
**00:20 Zenek** - obycz., Polska, 2020
**02:55 Dyżur** - serial medyczny
**03:20 Taki jest świat** - przegląd wydarzeń z całego globu.
**04:00 Dyżur** - serial medyczny
**05:00 Dzielnica strachu** - serial

### TVN 7

**05:05 Szkoła** - Gimnazjaliści Konrad Wojcieszko i Michał Gorczyca organizują w szkole konkurs na miss gimnazjum. Elizie i Anicie nie podoba się, w jaki sposób chłopcy komentują wygląd dziewcząt.
**06:05 Wiza na miłość** - serial paradokumentalny
**07:00 Batwheels I** - animacja
**07:15 Anatomia piękna** - program rozrywkowy
**08:20 Pan niania** - komedia, USA, 1992
**10:00 Ukryta prawda** - program obyczajowy
**13:05 Detektywi** - 67-letnia Irena Pyrzyk została napadnięta na swoim osiedlu. Kobieta jest przestraszona i wprowadza się do domu syna i jego żony, żeby nie być sama.
**14:05 The Floor** - teleturniej
**15:20 Goonies** - przygod., USA, 1985

**17:45 Pan Church** - obycz., USA, 2016
**20:00 Skazani na Shawshank** - sens., USA, 1994. Odsiadujący dożywocie Red (Freeman) i Andy Dufresne (Robbins), bankier niesłusznie skazany za morderstwo, tworzą nieprawdopodobną więź, która przetrwa ponad dwadzieścia lat.
**23:05 Ptaki nocy** - przygod., SF, USA, 2020
**01:20 Żyjąc z potworem** - historie ludzi dzielących dom z zabójcą
**03:20 Fachowcy** - program paradokumentalny
**04:00 Osadzone. Blok F** - program obycz.
**04:35 Dorota was urządzi** - program lifestylowy

### TV 4

**06:00** Łowcy skarbów. Kto da więcej - reality show **07:00** Wielkie tajemnice historii - dok., USA, 2023 **08:50** Ewa gotuje - program kulinarny **09:20** Galileo - ciekawostki popularnonaukowe, intrygujące zagadki ze świata nauki i techniki
**11:30** Teoria spisku - sensacyjny, USA, 1997 **14:05** Gra dla dwojga - komedia, USA, Niemcy, 2009 **16:50** I że cię nie opuszczę - obyczajowy, USA, 2012 **19:00** Uroczysko - serial kryminalny **20:00** Sprawiedliwi. Trójmiasto - serial kryminalny
**00:05** STOP Drogówka - serial policyjny **01:05** Wielkie tajemnice historii - dok., USA, 2023 **03:10** Interwencja - magazyn reporterów **03:25** Lubię disco! **04:25** Top 10 - Lista Przebojów **05:30** Telezakupy TV Okazje

### TV Trwam

**09:30** Msza św. **10:30** Wesoła i mądra rozprawka o Królu i Trzech Rycerzach **10:50** Jestem... czyli nasze życie pod sercem Mamy **11:00** Głos serca **12:00** Anioł Pański z Ojcem Św. Leonem XIV **12:15** Papież Polak do Rodaków **13:00** Służba całym życiem. Rzecz o Eugeniuszu Wróblu
**14:00** Kto ratuje jedno życie **15:00** Wieś to też Polska **16:00** Inf. dnia **16:10** Koncert życzeń **16:50** Mateczniki Polskości **17:00** Gorzkie żale **17:30** Sól ziemi **17:55** Poczet Wlk. Polaków **18:00** Anioł Pański **18:05** Inf. dnia **18:15** Rozmowy niedok. **19:25** 40 dni ze św. Franciszkiem
**19:30** Moja Katolicka Rodzina **20:00** Inf. dnia **20:20** Różaniec **20:50** Myśląc Ojczyzna **21:00** Apel Jasnog. **21:20** Inf. dnia **21:40** Retrospekcja **21:45** Stan Bezp. Państwa **21:55** Św. na każdy dzień **22:00** Mocni Jego mocą **22:45** Jak wygrać małżeństwo?



eprasa.pl f8da37af25

# NIERUCHOMOŚCI

**Biuro Obsługi Prawnej „VETO"**

**ZAUFANIE ● WIEDZA ● SKUTECZNOŚĆ ● 26 LAT DOŚWIADCZENIA**

**Chełm, ul. Lwowska 59 (obok ChSM) tel. 82 562 11 46 609 44 70 80**

**e-mail:nieruchomosci-veto_xl@wp.pl www.nieruchomosci-veto.gratka.pl**

**Bezpłatne opinie o wartości nieruchomości ● Wyceny ● Tłumaczenia przysięgłe (języki świata)**

1. PILNIE SPRZEDAM: budynek mieszkalny piętrowy o pow. 140 m2, działka 280 m2, ogrodzona, osiedle Dyrekcja Dolna, ul. Jedność, c: 365.000zł – do negocjacji.

2. DO WYNAJĘCIA: Część produkcyjna (parter) o pow. 500m2 w budynku mieszkalno – użytkowym. Pomieszczenia do własnej aranżacji. Działka 2611m2, ogrodzona w części utwardzona. Osiedle Kościuszki - ul. Wolności. Koszt najmu 5.000zł + media wg zużycia.

3. Budynek parterowy murowano-drewniany o pow. 50m2. Część drewniana domu uległa zawaleniu. W części murowanej są 3 pomieszczenia. Okna pcv, dach kryty blachodachówką. Działka o powierzchni 1205m2. Na działce niewielki budynek gospodarczy. Nieruchomość położona przy drodze asfaltowej w kierunku Krasnegostawu, w obszarze zabudowanym, gmina Rejowiec, cena: 59.000zł.

4. Lokal mieszkalny o powierzchni 60m2 w tym salon połączony z kuchnią, 2 sypialnie, łazienka, wc oddzielnie, po kapitalnym remoncie. Zabudowa kuchni + sprzęt AGD w cenie lokalu, osiedle Śródmieście, c: 370.000zł – do negocjacji

## Wybrane oferty

1. Mieszkanie w kamienicy bezczynszowej o pow. 25m2, 1 piętro, ul. Lubelska, c: 138.000;
2. M-3, 49m2, 4 piętro. Wspólnota mieszkaniowa - ogrzewanie płatne tylko w okresie grzewczym. Lokal wolny - do zamieszkania od zaraz. Możliwość wynajęcia miejsca postojowego. Teren ogrodzony, osiedle Bazylany, c: 280.000;
3. M-3, 51m2, parter, nowsza technologia budowy, do zamieszkania od zaraz, okolice ul. Lwowskiej, c: 380.000;
4. M-4, 59m2, 4 piętro. Wyposażenie agd i meble w cenie. Mieszkanie do zamieszkania od zaraz. Przy bloku parking, plac zabaw, dużo zieleni, os Słoneczne, c: 390.000;
5. M-4, 64,40m2, 3 piętro, wspólnota mieszkaniowa, balkon loggia, os. Bazylany, c: 397.000;
6. M-4, 75m2, 3 piętro. Mieszkanie wolne - do zamieszkania od zaraz, os. Śródmieście, c: 350.000;
7. Lokal mieszkalny 3 pokojowy o pow. 62m2, położony na parterze budynku o konstrukcji drewnianej. Odrębne wejście. Wydzielona i ogrodzona działka gruntu (ogródek). Wspólnota mieszkaniowa. C.o własne węglowe. os. Lubelska, c: 175.000;
8. Budynek mieszkalny na wysokim podpiwniczeniu, piętrowy 211m2. System kamer + monitoring. Pełne media. Działka 600m2, ogrodzona. Na działce garaż murowany 20m2 z kanałem, os. Działki, c: 638.000;
9. Budynek mieszkalny piętrowy, dwurodzinny – zabudowa bliźniacza 250m2. Dzialka gruntu 711m2, ogrodzona. Na działce dodatkowo: budynek mieszkalny typu „oficyna", budynek garażowy (dwa oddzielne garaże), os. Działki, c: 700.000;
10. Dom piętrowy 240 m2, garaż w bryle budynku -24m2. Działka 791 m2, ogrodzona, zagospodarowana, os. Działki, c: 770.000;
11. Budynek użytkowy, parterowy 102m2, możliwość rozbudowy, parking, działka 1605m2, Centrum c: 600.000;
12. Lokal użytkowy 51m2, 2 piętro, ogrzewanie miejskie, centrum, c: 249.000;
13. Lokal użytkowy 53m2, parter, centrum Chełma, c: 285.000;
14. Lokal handlowo – usługowy 35m2, parter. Duże witryny, wejście bezpośrednio z chodnika. Opłaty eksploatacyjne ok. 370zł, Centrum Chełma, c: 208.000;/ brutto.
15. Lokal użytkowy 34,50m2, parter w ciągu handlowym, media miejskie, wejście od ulicy, Centrum Chełma, blisko deptak – Lwowska, świetna lokalizacja na usługi kosmetyczne, c: 175.000;
16. Budynek murowany 90 m2, podpiwniczony. Działka 180 m2 z bezpośrednim dostępem do jednej z głównych ulic Chełma. Możliwość prowadzenia dział. gosp., os. Ceramiczna, c: 39.000;
17. Nieruchomość komercyjna: budynek mieszkalno – produkcyjny o łącznej pow. 530m2 w tym część produkcyjna 255m2, część mieszkalna 174m2, garaże 32m2, piwnica 69m2. Działka 2600m2 ogrodzona, Chełm, c: 2.300.000;
18. Budynek mieszkalno - uslugowy 2-piętrowy wolno stojący 770m2 -7 lokali mieszkalnych od 50m2 objęte wynajmem, 4 lokale użytkowe od. 50m2), projekt na rozbudowę, działka 546m2, ogrodzona, parking, c: 2.450.000;
19. Atrakcyjna działka budowlana 3123m2 , media, okolice ul. Metalowej, c: 350.000;
20. Działka gruntu z prawem zabudowy 3016m2, przy drodze asfaltowej, media w pasie drogowym, ul. Poleska, c: 100.000;
21. Dzialka budowlana 2344m2, okolice ul. Metalowej, c: 79zł/m2
22. Działka budowlana 1631m2, okolice ul. Budowlanej, c: 99.000; - do negocjacji
23. Działka budowlana 1425m2, położona przy szosie asfaltowej, przeznaczona pod budownictwo jednorodzinne. Media: gaz ziemny, en. elektr. na granicy działki, Chełm, ul. Majdan, c: 140.000;
24. Działki budowlane o pow od 1000m2 pod sklady, bazy, Wolwinów, c: 100zł/m2- do neg.
25. Działka inwestycyjna 8167m2 położona przy drodze asfaltowej. Przeznaczenie - składy, budownictwo, przemysł, Chełm – dzielnica przemysłowa, c: 1.000.000;
26. Działka inwestycyjna 1,30ha ogrodzona. Przeznaczenie - składy, magazyny, produkcja zw. z budownictwem. Media: stacja trafo, gaz ziemny, woda, kanalizacja. Chełm – dzielnica przemysłowa, c: 1.100.000;
27. Działka komercyjna 2677m2, utwardzona. Przeznaczenie- usługi, warsztaty, zabudowa wielorodzinna. Projekt budynku gosp.-garażowego 839m2, os. Rejowiecka, c: 420.000zł

GRATKA DLA INWESTORÓW:

Zespół 13 działek budowlanych o łącznej powierzchni 7479m2 położonych przy wyjeździe z Chełma do Lublina/ Krasnystaw. Sprzedaż wyłącznie w całości, c: 599.000; – do neg.

28. Kompleks nowych garaży (14 sztuk) przy osiedlu mieszkaniowym. Całość ogrodzona, monitorowana. Wszystkie garaże pod wynajmem, c: 966.000; - możliwość zakupu pojedynczych garaży w cenie 66.000;
29. Garaż w szeregu, środkowy o pow. 18m2, energia elektryczna, brama uchylna. Teren ogrodzony, os. Słoneczne, c: 89.000;
30. Trzy garaże w szeregu położone obok siebie o pow. po 18m2, środkowe, przynoszące zysk (wszystkie wynajmowane), os. Cementownia, c: 45.000/ garaż

### gmina Chełm

1. Budynek drewniany 65m2, działka 2,52ha przy drodze asfaltowej, media, c: 280.000;
4. Działka gruntu o pow. 1,70ha pod zabudowę mieszkaniową – zatwierdzony podział na 9 działek. Strupin Duży, c: 27zł/m2
5. Działka gruntu z prawem zabudowy 1,18ha (szer 76m) w części zalesiona, położona przy drodze asfaltowej, media w drodze. Możliwość wykopania stawu, 10 km od Chełma, c: 130.000;
6. Działka budowlana 5400m2, przy drodze asfaltowej, media, Żółtańce Kolonia, ul. Ks. Dąbrowskiego, c: 120zł/m2
7. Działka budowlana 3656, położona przy głównej drodze Chełm- Włodawa, media, Horodyszcze Kol., c: 180.000;
8. Działka budowlana 3649, przy drodze asfaltowej, media, możliwość podziału, Nowe Depułtycze, c: 25zł /m2 całość, po podziale 62zł/m2

**ŚWIADECTWA ENERGETYCZNE LOKALI i BUDYNKÓW**

9. Działka budowlano-usługowa 3130m2, przy drodze asfaltowej, media, możliwość podziału, Żółtańce Kolonia, ul. Ks. Dąbrowskiego, c: 120zł/m2
10. Działka budowlana 3008m2,trasa Chełm – Włodawa, c: 180.000;
11. Działka budowlana 1788m2, przy drodze asfaltowe, Horodyszcze, c: 100.000;
12. Działki budowlane o pow. po 1500m2, dostęp z drogi asfaltowej, Horodyszcze, c: 75zł/m2
13. Dzialki budowlane po 1260m2, Strupin Duży, c: 35zł/m2
14. Działka budowlana 1631m2. Dojazd do działki drogą wydzieloną wewnętrzną (udział w drodze w cenie) c: 99.000;
15. Nowo wydzielone dzialki budowlane o regularnym kształcie, o pow.1000-1250 m2. Okszów, c: od 100zł/m2
16. Działki budowlane po 1044m2, Żółtańce Kolonia, c: 130zł/m2
17. Dzialka budowlana 1000m2, Pokrówka, c: 180.000;
18. Działki budowlane od 868m2, Staw, c: 56zł/m2;
19. Budynek 2-kondygnacyjny 407m2, dzialka 2343m2. Przeznaczenie: składy, produkcja, uslugi. Mozliwość adaptacji na cele mieszkaniowe i realizację kultu religijnego, odleglość od Chełma 4km.
20. Gotowy projekt o symbolu "Z64" - pracowni Z500. Dom parterowy o pow. 83m2 (2 sypialnie, kuchnia połączona z salonem, spiżarka, łazienka z wc, pomieszczenie gospodarcze, garaż 28m2, c: 990zł

### gmina Dorohusk

1. Działka 2400m2 częściowo ogrodzona, blisko las i zalew Husynne, c: 30.000;
2. Działka gruntu z przeznaczeniem pod zabudowę siedliskową 3600m2, Brzeźno,c: 60.000; – do neg.
3. Siedlisko na wsi: dom drewniany do remontu, działka 4800m2. Budynek gospodarczy – stodoła. Nieruchomość położona przy drodze asfaltowej. Doskonała lokalizacja na letnisko - blisko las, zalew, Zalasocze, c: 39.500; – do neg

### gmina Dubienka

1. Działki budowlane - 798m2 - 1412m2, Dubienka, c: od 24zł/m2
2. Działki budowlane-1352m2-1640m2, Starosiele, c: od 24zł/m2
3. Dzialka budowlana nad Bugiem 1449m2 położona przy drodze asfaltowej. Media: energia elektryczna na granicy działki, własna studnia głębinowa. Cisza, dobry dojazd, sama natura, Uchańka, c: 28.000;
4. Działka budowlana- 3000m2, Rogatka, c: 40.000;
5. Dzialka gruntu 3600m2, Uchańka, c: 8.500;
6. Dzialka gruntu 4100m2, odleglość 400m do rzeki Bug, Starosiele, c: 12.000;
7. Działka gruntu - 7500m2, usługi, turystyka, Siedliszcze, c: 60.000;

### gmina Kamień

1. Działka budowlana- 661m2 (szer. 9m-12m) przy drodze asfaltowej, media, c: 39.000;
2. Działka budowlana-2909m2, możliwość podziału na dwie, c: 160.000;/ działka;
3. Działka rolno-budowlana - 8600m2, c: 95.000;

### gmina Leśniowice

1. Siedlisko wiejskie: budynek mieszkalny drewniany 70m2 + weranda 20m2. Dzialka 30arów częściowo ogrodzona. Na działce trzy bud. gospodarcze drewniane, sad owocowy.Doskonała lokalizacja na letnisko, w pobliżu zalew „Maczuły", c: 105.000;
2. Dzialka gruntu z prawem zabudowy 3000m2, przy drodze asfaltowej, media, c: 70.000;

### gmina Rejowiec

1. Działka budowlana - 2500m2, media, zabudowa jednorodzinna, Wereszcze Duże c: 90zł/m2;
2. Działka gruntu 1500m2, przy drodze asfaltowej, Kolonia Rejowiec, c: 48.000;
3. Działka gruntu - 700m2, możliwa zabudowa, Wólka Kańska, c: 19.800;
4. Lokal użytkowy prawie „za darmo" 33,70m2 (1 pomieszczenie – do własnej aranżacji), 1 piętro budynku handlowo-usługowego, c: 29.500;
5. M-3, 51m2, 2 piętro. Do dyspozycji suszarnia, 2 pom gosp., działka ogrodnicza, c: 109.000; – do neg.

### gmina Ruda Huta

1. Działka gruntu - 6,86ha (klasa IV, V, VI), dopłaty, c: 300.000;
2. Dzialka gruntu o pow. 25,32ha w jednym kawałku, uprawiana, duże dopłaty, c: 35.000zł/ha
3. Działka gruntu 5900m2, Rudka Kolonia, c: 60.000;

### gmina Sawin

1. Gospodarstwo rolne o pow. 5,35ha. Budynek mieszkalny drewniany 66m2. Na działce stodoła o pow. 104m2, obora murowana z cegły 140m2, c: 180.000;

### gmina Siedliszcze

1. Dom mieszkalny murowany 95m2 w tym 3 pokoje, kuchnia, łazienka z wc. Bud. gosp. 90m2, stodoła drewniana 140m2. Działka gruntu – 1,20ha (możliwy podział). Doskonała lokalizacja na prowadzenie dział. gosp. Bezpośredni dostęp do drogi krajowej Chełm – Lublin, c: 379.000;

### gmina Włodawa

1. Luksusowy nowy dom letniskowy z poddaszem użytkowym 70m2, murowany, ocieplony. Kominek, klimatyzacja, alarm. Działka 1000 m2, ogrodzona. Okuninka - Jezioro Białe, c: 470.000;
2. WYJĄTKOWA, piękna działka gruntu 2 ha z lasem, ogrodzona, położona przy samym jez. Lipiniec. Staw 20 arów z zalesioną wysepką. Na działce domek holenderski (w cenie), studnia głębinowa. Dojazd bezpośrednio z drogi Okuninka - Włodawa, 5 minut jazdy rowerem ścieżką rowerową do jez. Białego, c: 665.000;

### DO WYNAJĘCIA:

1. M-4, 74m2 parter. Lokal umeblowany i wyposażony. Balkon, domofon, miejsca parkingowe. Możliwość zamieszkania od 4 do 6 osób, os. XXX-lecia. Koszty najmu: 450zł/osoba + czynsz ok. 760zł + media. Możliwość wynajmu na krótki okres, cena: 50zł /doba.
2. Lokal mieszkalny w Centrum Miasta 56m2 (3 pokoje, kuchnia otwarta z pokojem dziennym, łazienka + wc), 1 piętro. Parking zamknięty z miejscem postojowym, Czynsz najmu: 3000zł w tym opłacone koszty eksploatacyjne.
3. Działka 1400m2 na cele gospodarcze, np.: usługi, plac manewrowy, postojowy, Chełm ul. Jagiellońska, czynsz najmu 700zł/mc
4. Lokal użytkowy w dobrym standardzie, 45m2, parter, oddzielne wejście z ulicy. System alarmowy, wc. Bliskie okolice Placu Łuczkowskiego, czynsz najmu 1.100zl + media.

### GRATKA DLA WĘDKARZY

Działka budowlana w Uchańce, gmina Dubienka – nad rzeką Bug o pow. 1448m2. Nieruchomość położona przy drodze asfaltowej. Media: energa elektryczna na granicy działki, własna studnia głębinowa. Cisza, dobry dojazd, sama natura. Doskonała lokalizacja, cena: 19.000zł.



eprasa.pl f8da37af25

**Skup Aut**
OSOBOWE - BUSY - całe, jeżdżące, uszkodzone, bez prawa rejestracji
CAŁE WOJ. LUBELSKIE
TRANSPORT - GOTÓWKA
Włodawa - tel. 727 563 368

## SPRZEDAM AUTO-MOTO

- Chevrolet Cruse 2011r. 1,6b+g, niebieski metalik, hatchback, po serwisie, stan bdb., 17.800zł, tel. 516 612 009
- Fiat 500, 1,2b, 47000km, beżowy metalik, stan bdb., tel. 516 612 009
- Fiat Tipo 2019r., 1,4b+g, czerwony, sedan, 150000km, ekonomiczny, 32.900zł, tel. 505 725 074
- Ford Mondeo 2,0tdci, 2002r., 332000km, 2 kpl. kół i klucz., klima, PT OC 06, garażowany, gotowy do jazdy, 4.900zł, tel. 799 774 047
- Ford Mondeo 2,0tdci, 2002r., 332300km, 2 komplety kół, 2 kluczyki, przegląd 28.06.2026, OC 24.07.2026, tel. 799 774 047
- Honda CRV 2014r., 1,6 120KM, salon Polska, czarny metalik, bogate wyposażenie, stan bdb., 41.500zł, tel. 535 177 917
- Hyundai Getz 2008r., kombi, 1,1b, dod. wyposażenie kamera przód-tył nowa, 6.200zł, tel. 660 101 093

- Mercedes Cabrio CIK, 1999r., 2,0b+g, pełna elektryka, grzane fotele, opłaty aktualne, tel. 506 468 070
- Nissan Note 2013r. 1,5dci, 130000km, czarny metalik, dwa kpl. opon, stan bdb., 18.900zł, tel. 516 612 009
- Opel Astra III H, 1,6 kombi, 2012r., z salonu, 1 właściciel, serwisowany na bieżąco, +dod. blokada, +4 opony, 21.000zł, tel. 602 469 322
- Opel Vectra 1,8b+g 1991r. zabytek 13.900zł; Renault Clio 1,2b 2003r. niebieski 3.400zł, tel. 784 195 660
- Opel Vectra 1,8b+g, 1991r. zabytek, 11.900zł; Renault Clio 1,2b, 2003r., 3.300zł; Fiat Panda 1,1b, 2003r., 3.300zł, tel. 784 195 660
- Polonez Caro Plus 1998r., b+g, 124000km, sprawny, pierwszy właściciel, tel. 603 528 889
- Renault Scenic 2015r. 1,2 szary metalik, bogate wyposażenie, stan bdb., tel. 516 612 009
- Rover 400, 1998r., b+g, hak, 214000km, stan dobry, tel. 733 571 001
- Skoda Fabia 2020/21r., 1,0b+g, niebieski, 170000km, +koła letnie, 29.900zł, tel. 505 725 074
- Skoda Octavia 2015r. 1,6d, srebrny metalik, kombi, nowe opony, stan bdb., 22.700zł, tel. 516 612 009
- Skoda Rapid 2017r. (1rej. 2018r.), polski salon, 1,0b, srebrny metalik, bogate wyposażenie, stan bdb., 20.500zł, tel. 509 483 836
- Toyota Corolla 2017r., 1,6b, sedan, srebrny, 220000km, dodatkowe koła, 44.900zł, tel. 505 725 074

## AUTO-CZĘŚCI I AKCESORIA

- Alufelgi do BMW 17" kpl. 4szt., stan bdb, 1.000zł, tel. 506 871 774
- Fotelik samochodowy, Chełm, 100zł, tel. 505 996 061
- Opony całoroczne Continental 2015/55/17, 4szt., prod. 06.2020r., bieżnik 5-6mm, 400zł/kpl., tel. 793 023 038
- Opony letnie 215/60/16, 200zł, tel. 501 136 266
- Opony używane bardzo duży wybór, od 30zł, Żółtańce-Kolonia ul. Dąbrowskiego, tel. 663 502 292

## SPRZEDAM NIERUCHOMOŚCI

- 2ha Depułtycze Król. przy drodze Chełm - Krasnystaw, 0,45ha do podziału na działki, siedlisko z bud. gosp. 100m2, tel. 509 148 869
- 35m2, 2 pokoje ul. Wiejska, 195.000zł, tel. 507 982 778
- 53m2, 3 pokoje ul. Wołyńska, tel. 515 959 229
- 57m2, 2 pokoje Al. Żołnierzy I AWP, pilnie, tel. 507 982 778
- Budynek mieszkalny piętrowy z poddaszem 140m2 działka 280m2 ogrodzona os Dyrekcja Dolna, 365.000zł, tel. 601 169 899
- Budynek murowany parterowy 88m2 +media, działka 6a, centrum miejsc. Bukowa Wielka gm. Sawin, 195.000zł, tel. 508 366 797
- Dom 72m2, poddasze, piwnica, +garaż, dz. 15a, piec na pellet +solary, obrzeża Chełma, po generalnym remoncie, 530.000zł, tel. 530 688 323
- Dom murowany do wykończenia, budynek gospodarczy, działka 23a, Sawin, tel. 530 791 500
- Dom parterowy, budynki gosp., duża działka siedliskowa, możliwość dokupienia ziemi, Siedliszcze gm. Dubienka, 490.000zł, tel. 660 546 739
- Dom piętrowy 164m2, Siedliszcze blisko centrum, działka 52a, budynki gospodarcze: obora, stodoła, 2 garaże, 340.000zł, tel. 501 039 059

Dom z bud. gosp. w stanie surowym dz. 16a Okszów ul. Chabrowa, tel. 518 938 242

- Dom piętrowy ul. Reja, pilnie, tel. 883 156 315
- Dom ul. Dembowskiego, pilnie, tel. 638 715 629
- Działka 0,74ha w tym budowlana 0,2ha i rolna 0,54ha (grunty orne 0,3ha, pastwisko stałe 0,11ha, las 0,13ha), przy szosie, dostępne wszystkie media oprócz kanalizacji, Strupin Duży gm. Chełm, tel. 510 122 377
- Działka budowlana 1589m2, Czułczyce, przy trasie Chełm - Włodawa, dostęp do wody i prądu, tel. 503 356 327
- Działka budowlana 25a Wereszcze Duże k. Chełma, nr 195/3, dojazd drogą gminną, blisko lasu, media w drodze, tel. 508 380 810

Działka 48a, Zalasocze k/ Dorohuska, zabudowania do rozbiórki (dom, stodoła), dojazd asfalt, prąd na działce, 39.500zł do negocjacji, tel. 603 225 000

- Działka i ziemia w Janowie, tel. 724 321 632
- Działka nr 140/4 szer. 31m pow. od 16a do 25a, Żółtańce-Kolonia od strony ul. Dąbrowskiego, media w drodze, tel. 508 380 810
- Działka pod budowę garażu, ul. Wojsławicka, 25.000zł, tel. 507 322 319
- Działka pow. 28a nr 140/4, szer. 39,25m, Żółtańce-Kolonia od ul. Pstrągowej, media w drodze, tel. 508 380 810
- Działka rolno-budowlana pod zabudowę zagrodową 0,23a, Stołpie, przy drodze utwardzonej, 110.000zł, tel. 603 528 889
- Działki budowlane 0,16ha, Uher, przy ulicy głównej, 7km od Chełma, tel. 724 255 451
- Działki budowlane Okszów ul. Makowa, gaz, prąd, woda, tel. 691 641 561
- Garaż murowany - box, ul. Zachodnia za Stokrotką, nowa brama, pokrycie dachu, prąd, księga wieczysta, 75.000zł, tel. 509 066 457
- Garaż ul. Wojsławicka, 75.000zł, tel. 507 322 319
- Gospodarstwo sprzedam, Kaplonosy gm. Wyryki, 200.000zł, tel. 535 210 667
- Grunty rolne - łąka 1,87ha, dz. nr 203, Macoszyn Mały gm. Hańsk, tel. 790 505 943
- Grunty rolne 1ha, 2ha, 5ha, Czułczyce gm. Sawin, przy drodze Chełm - Sawin, tel. 507 183 122

Kupię mieszkanie do remontu w Chełmie, tel. 723 303 666

- Kawalerka 36,65m2 IIp. Chełm ul. Połaniecka, środkowe ciepłe słoneczne, meble i kuchnia w zabudowie +AGD, tel. 606 401 549 (po godz. 16)
- M-4 IIp. 62,29m2 os. Słoneczne, po generalnym remoncie, piwnica, balkon typu loggia, umeblowane, 455.000zł, tel. 780 114 287
- M-4 parter 63,3m2 z podjazdem dla osób niepełnosprawnych, centrum Chełma ul. Pilarskiego, piwnica 11,65m2, 389.000zł, tel. 786 611 747
- M-4, 63m2, parter, z podjazdem dla inwalidów, centrum Chełma, łazienka i wc osobno, 389.000zł, tel. 786 117 747
- Mieszkanie 44,5m2 IIp. Chełm os. Dyrekcja Dolna, ul. Piotra Skargi, 32 piwnice, balkon, do remontu, 319.000zł, tel. 786 611 747
- Mieszkanie 44,5m2, 2 pokoje, IIp., +2 piwnice, oddzielna kuchnia, os. Dyrekcja Dolna ul. Piotra Skargi, 319.000zł, tel. 786 611 747
- Mieszkanie 50,67m2 IVp.2 pokoje os. Słoneczne, do remontu, piwnica, balkon typu loggia, niski czynsz, 275.000zł, tel. 786 611 746

Remont bez stresu! Kompleksowe usługi remontowo-wykończeniowe, doświadczenie, dokładność, terminowość, tel. 506 549 198

- Mieszkanie 51,8m2 Ip. 2 pokoje Chełm ul. Grota-Roweckiego, 2 piwnice, do remontu, czynsz ok. 550zł, 299.990zł, tel. 786 611 747
- Mieszkanie 52m2 IVp. ul. Grota-Roweckiego, tel. 531 401 515
- Mieszkanie 62m2, 3 pokoje, IIp., gotowe do zamieszkania, łazienka i wc osobno, os. Słoneczne, 455.000zł, tel. 780 114 287
- Parter 45m2, 2 pokoje ul. Siedlecka, 185.000zł, tel. 515 959 229
- Parter 52m2, 2 pokoje ul. Obłońska, do remontu, tel. 883 156 315
- Siedlisko 0,98ha, dom drew. kuchnia 2 pokoje łazienka, budynki gosp., solary, przy drodze asfaltowej, 10km od Chełma, tel. 605 097 434
- Stawy rybne wraz z budynkami po dawnym PGR w Święcicy o pow. 52ha, zasilane wodą ze źródeł, tel. 692 273 532

Willa w lesie 9km od Chełma, doskonały dojazd - sprzedam lub zamienię na mieszkanie: parter w Chełmie ok. 60m2 z dopłatą, tel. 606 538 523

## USŁUGI

- Pozycjonowanie w Google - www.neo-seo.pl tel. 512 392 940

**MALOWANIE DACHÓW**
**tel. 516 964 592**

BHP Ppoż. SZKOLENIA USŁUGI, tel. 603 120 075

Mobilny fachowiec, tel. 604 859 803

Organizacja eventów, imprez integracyjnych, przejażdżki quadem. NST Sp. z o.o., tel. 691 170 170

Tapety natryskowe, drobne usługi remontowo-budowlane, tel. 604 859 803

**Tłumacz przysięgły j. niemieckiego tel. 604 210 111**

TYNKI MASZYNOWE – gipsowe, cementowo-wapienne, elewacje, wykończenia wnętrz, posadzki mixokretem, tel. 506 396 999

Układanie - glazura, terakota, tel. 727 675 788

Wynajmę ponton 3,6m, sztywna podłoga, mocny silnik elektryczny 5HP. Możliwy dowóz. Tel. 794 294 251

## BUDOWA I NAPRAWA

- Drzwi drewniane wewnętrzne szer. 80cm wys. 200cm, 200zł, tel. 513 535 869
- Gotowy projekt o symbolu „Z64" - wersja lustrzana, pracowni Z500 - dom parterowy 83m2 z garażem 28m2, 989zł, tel 605 963 913
- Piec c.o. 20kW, 1.000zł, tel. 608 736 009

**SPOŁEM CHEŁM Sp. z o.o. OFERUJE**

do wynajęcia lokale:
- al. M.J. Piłsudskiego 26 • boks handlowy o powierzchni 14 mkw;
- al. M.J. Piłsudskiego 28 • boks handlowy o powierzchni (2x21,8m kw);
- al. M.J. Piłsudskiego 28 • usługi handlowe o powierzchni 215,5 m kw;
- ul. Rejowiecka 181 • 2 pokoje biurowe o łącznej powierzchni 51,5 m kw;
- ul. Rejowiecka 181 • pokój biurowy o powierzchni 12 m kw;
- ul. Sienkiewicza 7 • o powierzchni 174 m kw I piętro;

do sprzedaży:
- nieruchomość przy ul. Rejtana 8, budynek 197 m kw, działka gruntu 637 m kw;

do wynajęcia lub sprzedaży :
- nieruchomość przy ul. Rejowieckiej 66, budynek 202 m kw, działka gruntu 790 m kw;
- działka o powierzchni ok. 1600 m kw, w Rejowcu, ul. Słoneczna 8 A(przy sklepie Gama)

Więcej informacji - tel. 660 547 809

**Wynajmę lokal handlowo-usługowy o pow. 122 mk,** 20 zł/m2 przy ul. Krzywej 37 w Chełmie , położony na parterze budynku ,złożony z dużej sali głównej, 4 mniejszych pomieszczeń i vc . Media , rozliczane na podstawie indywidualnych liczników. Ogrzewanie gazowe .
Tel. kontaktowy : **604 770 223**

**Sprzedam/wynajmę**
**HALA SPRZEDAŻOWA 370 m²**

- W hali znajdują się regały magazynowe do wykorzystania.
- W oddzielnym pomieszczeniu znajduje się kotłownia zasilająca centralne ogrzewanie.
- Wydzielone pomieszczenie biurowe, WC.
- Hala posiada: centralę alarmową wraz z czujnikami ruchu, monitoring, dwie bramy wjazdowe i oddzielne wejście dla personelu.
- Hala znajduje się przy ul. Okszowskiej 39 w Chełmie.
- Budynek jest docieplony.
- Możliwość umieszczenia swoich banerów reklamowych na dwóch ramkach na dachu i jednej od frontu.

Ogłoszenie prywatne - nie jestem biurem nieruchomości.
**Sprzedam - 720 000 zł brutto do negocjacji.**
**Wynajmę - 4200 zł netto do negocjacji.**
**tel. 508 380 810**



eprasa.pl f8da37af25

- Uchwyty do rynny brązowe metalowe fi.125 nakrokwiowe 24szt. nowe, 8zł/szt., tel. 531 874 533
- Wentylacyjna nasada kominowe obrotowa typu „tulipan" fi.150 nowa, tel. 531 874 533

## MEBLE, AGD, RTV

- Do salonu kolor palisander - witryna, komoda, szafka RTV, półka, półka wisząca, 400zł, tel. 506 871 774
- Fotele z wczesnego PRL - 2 żółte, 2 brązowe, 1 jasny brąz (bardzo obszerny) stan bdb., 80zł/szt., tel. 510 104 191
- Krajalnica do wędlin mała 310p Maga, używana, 650zł, tel. 508 209 568
- Mini pralka elektryczna, wsad do 5kg, z funkcją odwirowywania, tel. 691 517 696
- Oddam za darmo meble młodzieżowe, meble pokojowe, segment oraz wersalkę, stan dobry, tel. 535 533 248
- Oddam za symboliczną opłatę dwa fotele stan bdb. kolor beżowy, z materiału, Chełm, 120zł/szt., tel. 608 028 114
- Robot kuchenny wielofunkcyjny planetarny, komplet garnków firmy Zepter, tel. 512 495 004
- Tanio sprzedam metalowe łóżko 140x200cm, 100zł, gm. Kamień, tel. 577 775 818
- Telewizor Samsung 42" stan bdb., DVD, piec gastronomiczny, tel. 506 468 070
- Telewizor Sony 50" z Androidem - sprzedam, tel. 512 374 275

## SPORT, ZDROWIE I URODA

- Buty na narty rozm. 26, kask na narty czarny, 140zł, tel. 502 401 029

USŁUGI KOMINIARSKIE
• sprawdzanie
• czyszczenie
• udrażnianie przewodów:
- kominowych
- wentylacyjnych
• przeglądy okresowe
tel. 501 145 125

zostań kierowcą taxi Bolt w Chełmie
elastyczne godziny pracy
jedyny chełmski partner
simplydrive.pl
kontakt@simplydrive.pl
pracuj tyle, ile chcesz - na uczciwych warunkach

- Masz problem z alkoholem? Chcesz przestać pić? Zadzwoń. Czekamy codziennie w godz. 18-21, tel. 518 757 967
- Materac ortopedyczny mało używany, łóżko do materaca składane z elementów dla dwóch osób bardzo wygodne, tel. 661 091 565
- Orbitrek sprzedam, tel. 723 914 353
- Orteza lewej stopy, nowa; bańki lekarskie szklane, tel. 691 517 696
- Spotkania Dorosłych Dzieci Alkoholików, poniedziałek godz. 18:00, ul. Reformacka 24, Chełm. Zapraszamy, tel. 606 588 208
- Stepper treningowy na płozy, tel. 518 935 177

## ODZIEŻ I OBUWIE

- Skarpetki ciepłe wełniane, 15zł, tel. 780 436 355

## SPRZEDAM INNE

- Agregat prądotwórczy 230/380, 6,5kW, nowy, tel. 735 449 249
- Butla gazowa z palnikiem 3kg +2kg, lampy porcelanowe miniaturki, dzwonki porcelanowe i inne starocia, tel. 518 935 177

Dąb, grab, olcha - suche, łupane, układane, tel. 609 088 450

Drewno opałowe, cena od 120zł, tel. 664 847 474

- Drewno opałowe c.o. kominkowe, cięte łupane, transport, tel. 504 860 159
- Fotelik samochodowy, Chełm, 100zł, tel. 505 996 061
- Kufer drewniany, stan bdb., 400zł, tel. 721 936 485
- Kupony materiałów wełnianych, tel. 504 377 961
- Płytka chodnikowa, drewno opałowe suche, tel. 724 191 920
- Skóry baranie ciemne i jasne, tel. 504 377 961
- Skóry licowe i zamszowe ciemne i jasne, tel. 504 377 961
- Sztachety osikowe dł. 170x3cm, kufer dębowy okuty stan bdb., skrzynia biegów nowa ze sprzęgłem do C-330, tel. 503 312 326
- Traktorki, kosiarki, piły spalinowe, elektryczne, elektronarzędzia, podkaszarki, dmuchawy, myjki, agr. prądu, ukośnice, tel. 721 536 080
- Walizki tekturowe z lat 40/50 ubiegłego wieku, tel. 504 377 961
- Zegarki damskie stare, tel. 504 377 961
- Żelazka el. stare, tel. 504 377 961

SPRZEDAŻ
piasek płukany do mixokreta
piasek budowlany, podsypkowy
kruszywa drogowe
żwir płukany, pospółka
ziemia czarna ogrodowa
AS-TRANS Chełm ul. Zielna 14 tel. 782 748 918 509 727 383

## KUPIĘ

- Antyki, monety, militaria, zegarki, kryształy, płyty, medale, tel. 605 541 416
- Antyki, monety, odznaki, figury, zdjęcia, widokówki, obraz, inne starocia, tel. 781 943 519
- Aparaty foto, bagnety, monety złote srebrne, pamiątki wojskowe, zegarki na rękę, inne starocia - kupię, tel. 796 273 327
- Garnek aluminiowy 50l - kupię, tel. 669 090 372

Kupię stare MONETY MEDALE, SZABLE i inne STAROCIA tel. 606 945 577

- Krajzegę na 230V niesklepową - kupię, tel. 516 632 479
- Kupię mieszkanie - zadłużone, z problemami, udział, spadek, tel. 735 381 877
- Mieszkanie do 500.000zł Chełm, tel. 502 225 587
- Mieszkanie kupię za gotówkę bez pośredników - może być do remontu/zadłużone, tel. 503 100 162
- Pilnie kupię małe mieszkanie w domach „kolejowych" os. Dyrekcja w Chełmie - może być do małego remontu, tel. 725 946 672
- Sadzarkę do ziemniaków dwurzędową, siewnik poznaniak nowego typu - kupię, tel. 669 090 372
- Skupujemy motocykle, antyki, starocie, pamiątki z PRL, tel. 698 693 846
- Stary zegar wiszący nakręcany na kluczyk, stare radia, gramofony, telewizory, zegarki, szable, monety i inne, tel. 784 195 660
- WSK 175, MZ, Simson i inne oraz części - kupię, tel. 790 306 554

WYWÓZ ZŁOMU
sprzętu AGD, RTV, gruzu, mebli, ubrań, sprzątanie piwnic, strychów, garaży, domów po lokatorach i zmarłych i inne
WYCINKA DRZEW
podcinanie, karczowanie, koszenie i sprzątanie działek, wywóz lub zrębkowanie gałęzi
PRACE ROZBIÓRKOWE
(stare domy, stodoły, komórki, szklarnie itp.)
MYCIE
malowanie elewacji, dachów itp.
CAŁE WOJEWÓDZTWO
od 8 do 21
514-299-106

## WYNAJMĘ

- 40m2 lokal ul. Paderewskiego, w. media, tel. 504 377 961
- Działka 1400m2 na cele gospodarcze, np.: usługi, plac manewrowy, postojowy, Chełm ul. Jagiellońska, 700zł, tel. 601 169 899
- Kawalerka 38m2 os. Bazylany, częściowo umeblowana, 800zł +kaucja +opłaty, tel. 512 092 018
- Lokal 13,5m2 na gabinet lekarski w budynku Przychodni Lekarskiej, Chełm ul. Mickiewicza 41, tel. 825 656 270
- Lokal ok. 100m2, Al. Żołnierzy I AWP naprzeciw baru Miś obok Żabki i Biomleku, tel. 508 380 810
- M-3, 40m2, umeblowane, Warszawa - Żoliborz, tel. 664 435 855
- M-4, 60m2 parter 3pok. os. Słoneczne, cz. umebl., 1.300zł +czynsz +media +kaucja, tel. 502 104 450
- Mieszkanie 2 pokoje ul. Zachodnia obok Galerii, po generalnym remoncie, 1.600zł, tel. 663 117 876
- Mieszkanie 3 pokoje 64m2 ul. Wolności, tel. 515 959 229
- Mieszkanie 3 pokoje umeblowane Al. Żołnierzy I AWP, 1.500zł +opłaty licznikowe, tel. 604 191 447
- Mieszkanie 3 pokoje, Chełm ul. Wolności, umeblowane, od 02.2026r., tel. 501 590 880
- Pawilon handlowo-usługowy 88m2 na dowolną działalność, Bukowa Wielka gm. Sawin, 1.200zł, tel. 508 366 797
- Poszukują garażu do wynajęcia - okolice os. XXX-lecia, Słonecznego, Kościuszki, tel. 504 287 508
- Przytulne w pełni wyposażone pokój i kuchnia 33m2 balkon Ip. Chełm ul. Siedlecka, 1.300zł, tel. 607 795 602
- Wynajmę dom o pow. 60m2, położony 5km od granicy Chełma, niskie opłaty, tel. 500 239 180

PRZEPROWADZKI TRANSPORT
P.K.TRANS TEL: 500-152-192

OLEK TRANS
HOLANDIA - BELGIA - NIEMCY
+48 698 613 642
+48 82 575 72 69
PRZEWÓZ OSÓB i PACZEK
www.olek-trans.pl

SCHODY, PODŁOGI, PARAPETY, BLATY, STOŁY, SZTACHETY, DESKI ELEWACYJNE, kantówki, listwy wykończeniowe
PRODUCENT
tel. 609 413 767
530 125 079

## MATRYMONIALNE

- Romantyczka z pasją do gotowania, lubię piec ciasta i gotować, słuchać muzyki i grać na skrzypcach, chcę poznać pana do wspólnego życia, jestem po przejściach, szukam towarzysza na spędzenie reszty życia, preferowany wiek 65 lat, najlepiej gdyby był niezależny tak jak ja :), tel. 509 642 235
- Tomek 47 lat, kawaler, mieszkam koło Włodawy, po wypadku motocyklowym - poznam pannę lub rozwódkę w wieku 30-40 lat z Włodawy lub Chełma. Napisz SMS oraz MMS - odpiszę, tel. 726 762 979

## INNE

- Odbiorę złom własnym transportem, każdą ilość, tel. 509 063 790
- Oddam za darmo meble młodzieżowe, meble pokojowe, segment oraz wersalkę, stan dobry, tel. 535 533 248

Oddam makulaturę, tel. 601 801 165

- Przewiozę różne rzeczy własnym transportem, tel. 509 063 790
- Szukam pożyczki od osoby prywatnej 1.000zł, spłata w ratach na umowę, tel. 696 670 461

## ROLNICTWO I OGRODNICTWO

Kupię ciągniki, przyczepy, mogą być do remontu, rejestrowane bądź nie, kombajny zbożowe, tel. 669 681 711

- 800kg ziemniaki jadalne żółte 20zł/15kg, ziemniaki odpadowe 0,40zł/kg, ziemniaki wielkość sadzeniaka, transport, tel. 505 468 817
- Beczki na paliwo 200l, beczka na wodę 1000l, tel. 530 791 500
- Bizon Z56 z kabiną, Ursus C360 kabina wspom. kierownicy ładowacz tur, kosiarka rot., siewnik nawoz., owijarka bel, tel. 500 774 190
- Blacha trapez na borty, 2 kółka kultywatora, 2 osie wozu, 2 wałki krajzegi, 2 krajzegi, tel. 691 742 826

MARIUSZ USYDUS
Usługi Remontowo-Budowlane
DOCIEPLANIE WEŁNĄ CELULOZOWĄ
STROPÓW PODDASZY
STROPODACHÓW SZCZELIN
SKUTECZNA IZOLACJA CIEPLNA
501 063 908
e-mail: usydus@gazeta.pl

Chełmskie Centrum KOMINIARSTWA
ul. Zielna 10
22-100 Chełm
e-mail: chck@wp.pl
tel. 82 565 37 18
kom. 887 883 555
www.kominiarze-chelm.pl
Czyszczenie przewodów kominowych tradycyjne i mechaniczne.
Przegląd instalacji gazowych i wentylacyjnych.
Montaż i sprzedaż wkładów kwasoodpornych , żaroodpornych i izolowanych. – GRATIS PROTOKÓŁ KOMINIARSKI
Wydawanie Protokołów , opinii , odbiory - kominiarskie , gazowe i wentylacji mechanicznej .
Montaż i sprzedaż kotłów c.o. pellet, ekogroszek , węgiel – drewno. Największy wybór w Lubelskim GRATIS PROTOKÓŁ KOMINIARSKI, GAZOWY, OPINIA CZYSTE POWIETRZE
Montaż nasad kominowych, drzwiczek i kratek wentylacyjnych.
Zamawiając czyszczenie przewodów kominowych, otrzymujesz PRZEGLĄD INSTALACJI GAZOWEJ GRATIS!
Dwa protokoły w cenie jednego — pełne bezpieczeństwo bez dodatkowych kosztów.



eprasa.pl f8da37af25

- Brony 5 - 2.700zł; wały posiewne ciężkie podnoszone - 7.900zł; przyczepa „ruska" sztywna solidna z nadstawkami ład. 6t - 7.500zł, tel. 600 077 521
- Brony 5-3, pługi 3-2, kultywator 14łap., wał 180cm pierścieniowy, krajzega, 2 bębny przyczepy, tel. 691 742 826
- Brony zawieszane podwójne hydraulicznie składane 6m, słupy betonowe z oświetlenia ulicznego 8-11m 6szt., tel. 600 854 147
- Buraki pastewne 70zł/100kg, marchew 150zł/100kg, groch 100zł/100kg, tel. 512 396 551
- Ciągnik C360 po remoncie Massey Ferguson MF10-80, 80kW z turem, tel. 697 129 125
- Ciągnik C-360 stan dobry, sadzarka stan bdb., rozrzutnik obornika 1-osiowy 4t, brony 5-polowe, pług 3, kultywator, tel. 729 315 121
- Ciągnik Deutsch Fahr z 1978r., chłodzony powietrzem, 3 cylindry, stan bdb., 17.000zł, tel. 721 936 485
- Ciągnik ogrodniczy TV-521 napęd 4 koła waga 950kg, tel. 606 349 718
- Ciągnik Władimirec, 14.000zł, tel. 881 020 795
- Działka 313m2, ROD „Malwa" ul. Bursztynowa, ogrodzona siatką, drzewa, krzewy, domek murowany, prąd, woda, tel. 501 806 737
- Działka 3a, ROD „Relax" (wjazd od Castoramy) ogrodzona +siatka cieniująca, domek +podst. wyposaż. meble narzędzia ogrod. kosa spal., drzewka owoc. krzewy kwiaty, tel. 663 066 337
- Działka ogrodnicza, ROD Relax ul. Żabia, domek, beczka na wodę 1000l nowa, zagospodarowana, 5.000zł, tel. 500 214 119
- Działka ogrodnicza, ROD w Chełmie ul. Żabia - sprzedam, tel. 668 206 724
- Gniotownik do kukurydzy i zboża nowy nieużywany fabryczny, masywny, 5,5kW, wózek ogrodowy jako przyczepka do traktorka, kosiarki, tel. 505 379 990
- Hydropak z siewnikiem Fiona 2,5m, razem lub osobno, tel. 691 644 449
- Kombajn zbożowy Fortschritt E512, ciągnik Władimirec T25 z 1993r. 1 właściciel, spawarka wirowa 300A, śrutownik, tel. 506 390 764
- Koniczyna 14zł, owies 70zł, gorczyca 3zł, jęczmień 70zł, ziemniaki paszowe 0,30zł, pszenica 80zł, tel. 513 157 623
- Kupię sadzarkę do ziemniaków dwurzędową, siewnik poznaniak nowego typu, tel. 669 090 372
- Łubin gorzki rok po centrali odwiany, owies opałowy i na zasiew, stertownik, sieczkarnia, wóz, dojarka, włóka, Sawin, tel. 604 335 401
- Marchew jadalna i cebula - sprzedam, tel. 507 788 879
- Miód z własnej pasieki, 30zł, tel. 603 583 234
- Opona 16,9x26, tel. 608 176 826 (po godz. 17)
- Osprzęt do ciągnika: pług 3, brony 5, kultywator, kosiarka rotac., opryskiwacz, wielorak, siewnik, przyczepa D44A, tel. 516 157 345
- Owies Bingo po centrali, 650zł/t, tel. 515 550 754
- Owies żółte ziarno czysty suchy, gm. Wierzbica, 60zł/100kg, tel. 505 643 362
- Przednie sanie (kajtki) kute do zaprzęgu konnego w obudowie drewnianej +siedzenie, 1.000zł, tel. 500 680 186
- Przyczepa 8t wywrot, pług 4 wysoka słupica, tur do C-360 3 sekcje, rozrzutnik obornika 3,5t, brony ciężkie 3, pług 2, tel. 798 019 910
- Przyczepa D-47 po kapit. remoncie, prawie jak nowa, wzmocnione obie ramy, nadstawki, ład. 6t, Pobołowice gm. Żmudź, 29.000zł, tel. 600 077 521
- Przyczepa dwukółka ład. 5t, wywrot z tyłu, zrobiona na zamówienie, jak nowa, Pobołowice gm. Żmudź, 16.000zł, tel. 600 077 521
- Przyczepka sam. zarejestrowana opłaty, ciągnik C-360 z 1984r., przyczepka 210x130x40 bez rejestru, tel. 691 742 826
- Rozrzutnik 3,5t 1-osiowy, siewnik zbożowy poznaniak, Klesztów, tel. 608 431 803
- Sadzarka do porzeczki, stół do rzepaku do Bizona, przyczepa 1oś. wywrot do tyłu, kopaczka elewatorowa, tel. 696 024 962
- Sadzeniaki Bellarosa odpadowe 0,40zł, owies 5 ton, tel. 696 024 962
- Sanie zajdki podwójne, stan dobry, +komplet łańcuchów, 1.000zł, tel. 721 936 485
- Siano bele słoma dobra jakość, owies pszenica z dowozem, tel. 668 548 905
- Siano słoma w belach 120x120, tel. 511 817 227
- Siano w belach 130 pierwszy zbiór 24szt., 90zł, tel. 792 409 480
- Siano w belach tegoroczne, ze stodoły, tel. 669 603 896
- Siemię lniane 4zł/kg, gorczyca 3zł/kg, wysłodki 0,90zł/kg, kukurydza sucha 0,90zł/kg, tel. 507 693 820
- Siewnik buraczany Gama, tel. 609 093 356
- Silniki elek. 7,5kW, 10kW, krajzega, wozy konne, wózek do przewozu zwierząt, spawarka, śrutownik, oś przyczepy i inne, tel. 516 157 345
- Talerzówka 2,70, tur do Zetora 6-cylindr., rozrzutnik 2-osiowy, przyczepa drewniana bez dokumentów, chomąto, tel. 516 632 479
- Ursus K162 przebudowany na C360, tel. 500 774 190
- Wóz konny z zaczepem do ciągnika bez skrzyni, pompa hydroforowa do wody używana sprawna, Klesztów, tel. 608 431 803
- Ziemniaki ekologiczne bez nawozu: Królowa Anna, Bellarosa, Jurek, bele siano i słoma ze stodoły, tel. 574 650 975
- Ziemniaki sadzeniaki wczesne odmiana Denar i Avanti, ziemniaki późne odmiana Vineta, sadzeniaki, tel. 511 817 227

## ZWIERZĘTA

- 3-letni paw (samiec) - sprzedam, tel. 513 762 136
- Duży baran kameruński - sprzedam, tel. 512 396 552
- Jaja ekologiczne sprzedam, tel. 600 294 925
- Kaczki tuszki, 60zł, tel. 512 396 551
- Klacz 4 lata, typ pogrubiony, gniada, w bdb. kondycji, własnego chowu, kopyta werkowane, tel. 607 146 094
- Klacz sztumska zaźrebiona szpakiem z licencją 80 punktów - sprzedam, tel. 511 817 227
- Klacz zimnokrwista 23mies., bdb. rodowód, kondycja i budowa, tel. 697 406 653
- Kogut liliput młody 8mies. do dalszego chowu, tel. 733 571 001
- Koguty Johnson Giant - sprzedam, tel. 512 396 552
- Koń polski 1,5 roku, 1.500zł, tel. 724 035 729
- Kozioł anglonubijski - zamienię na innego kozła, tel. 512 396 552
- Króliki na chów - sprzedam, tel. 825 775 481 (wieczorem)
- Króliki roczne rasa Kalifornia, gm. Kamień, 100zł, tel. 577 775 818
- Oddam gołębie pocztowe i kolorowe szaryki, tel 513 792 136
- Oddam rudą kotkę 6mies. w dobre ręce, tel. 733 571 001
- Oddam szczeniaki rasa mieszana (będą małe), tel. 513 762 136
- Para dorosłych pawi, tel. 506 390 764
- Tuczniki, tel. 608 176 826 (po godz. 17)

## NAUKA

- Angielski dla każdego (tych zdolnych i opornych) - nauczyciel z wielolet. dośw., 45zł/h, tel. 661 323 565
- Matematyka - matura, nauczyciel LO, egzaminator, tel. 503 029 730
- Matematyka - szkoła podstawowa, średnia i wyższa, przygotowanie do matury, doświadczenie, tel. 698 862 533

## DAM PRACĘ

Zatrudnię budowlańców do prac na dachach i przy budowie, dobre warunki i stała praca, doświadczenie mile widziane, tel. 518 254 211

zostań kierowcą taxi
Bolt
w Chełmie
elastyczne godziny pracy
jedyny chełmski partner
simplydrive.pl
kontakt@simplydrive.pl
pracuj tyle, ile chcesz - na uczciwych warunkach

## SZUKAM PRACY

- Alpinistyczna wycinka drzew, zarośli w trudnych miejscach, czyszczenie wentylacji, kominów, tel. 791 958 504
- Cięcie drewna sprzątanie domów, posesji, wrzucanie węgla, odśnieżanie, tel. 608 109 567
- Pilnie szukam pracy na kierowcę B+E+C+T uprawnienia na spawacza elektrycznie gazowy migomat - z doświadczeniem, pilnie, tel. 784 195 660

ZDZ
ZAKŁAD DOSKONALENIA ZAWODOWEGO LUBLIN

**Informacje i zapisy:**
**Zakład Doskonalenia Zawodowego w Lublinie**
**Oddział w Chełmie**
**Centrum Kształcenia: 22 -100 Chełm, ul. Lwowska 37**
tel./fax **82 564 22 69** kom. **579 471 332**
**www.zdzchelm.pl** e-mail **ck@zdzchelm.pl**

| | |
|---|---|
| Prawo jazdy kat B | 20 lutego 2026 r. – zapraszamy do zapisów |
| Operator żurawi samojezdnych | Luty 2026 r. |
| Szkolenia okresowe BHP: pracodawców i innych osób kierujących pracownikami, pracowników administracyjno-biurowych, pracowników zatrudnionych na stanowiskach robotniczych | luty 2025 r., po zebraniu grupy |
| Kurs kroju i szycia | luty 2026 r. |
| Drwal – operator pilarki | luty 2026 r. |
| Specjalista ds. kadrowo-płacowych | luty 2026 r.. |
| Kierowca wózków jezdniowych z egzaminem UDT | 3 lutego 2026 r. godz.15.00 Zapisy na egzaminy UDT |
| Tokarz, ślusarz, frezer | luty 2026 r. |
| Kucharz małej gastronomii | luty 2026 r.. |
| Księgowość z obsługą komputera | luty 2026 r. |
| Magazynier z obsługą wózka widłowego w egzaminem UDT | luty 2026 r. |
| Obsługa kas fiskalnych | luty 2026 r. |
| Opiekunka osób starszych i niepełnosprawnych | luty 2026 r. |
| Obsługa pił spalinowych i kosiarek | luty 2026 r. |
| Monter instalacji elektrycznych do 1 kV | luty 2026 r. |
| Palacz kotłów wodnych i parowych opalanych węglem, koksem, olejem i gazem | luty 2026 r. |
| Kurs przygotowujący do egzaminu na uprawnienia SEP do 1 kV | luty 2026 r. |
| Spawanie E, G, MAG, MIG,TIG | 5 lutego 2026 r. godz. 7.30 Zapisy na odnawianie uprawnień spawalniczych |
| Murarz – tynkarz, glazurnik | luty 2026 r. |


## INFORMACJE dla ogłoszeniodawców!

### Adresy skrzynek ogłoszeniowych „Nowego Tygodnia"

**Kupony wybieramy ze skrzynek w poniedziałki (gminy) i czwartki (Chełm)**

**CHEŁM:** •market Carrefour • targowiska przy al. Armii Krajowej i al. Piłsudskiego oraz przy pl. Kupieckim • Dom Handlowy CRS • sklep GAMA przy ul. Hrubieszowskiej • sklep przy ul. Trubakowskiej 3

**BIAŁOPOLE:** sklep Lewiatan

**DOROHUSK:** obok sklepu Stokrotka

**KAMIEŃ:** sklep GAMA

**LEŚNIOWICE:** sklep Groszek

**REJOWIEC:** • Budynek przedszkola miejskiego • sklep GAMA ul. Słoneczna

**RUDA-HUTA:** sklep Gama

**SIEDLISZCZE:** sklep Ekspres Market, ul. Szpitalna 3

**ŻMUDŹ:** sklep Lewiatan

**KRASNYSTAW:** • ul. Zawieprze 1• Plac 3 Maja 25 (Alior Bank)• sklep GAMA przy ul. Królowej Sońki

**GORZKÓW:** sklep Rogalik - ul. Nowa 3

**SIENNICA RÓŻANA:** sklep Groszek

**WŁODAWA:** Apteka naprzeciwko Urzędu Miasta

**WOLA UHRUSKA:** • sklep ABC • Sklep Auto-Dom

- Ogłoszenia dotyczące usług SĄ PŁATNE
- Ogłoszenia towarzyskie SĄ PŁATNE.
- Ogłoszenia „dam pracę" przyjmujemy w redakcji (bezpłatnie)
- Anonse matrymonialne są bezpłatne (przyjmujemy je tylko w redakcji - nie należy ich składać na kuponach).

**JEDEN KUPON = JEDNA EMISJA OGŁOSZENIA**

## KUPON OGŁOSZENIOWY

nowy tydzień tygodnik lokalny

- ❑ Sprzedam Auto-Moto
- ❑ Sprzedam Nieruchomości
- ❑ Sprzedam Inne
- ❑ Wynajmę
- ❑ Budowa i Naprawa
- ❑ Meble, AGD-RTV
- ❑ Sport, Zdrowie i Uroda
- ❑ Rolnictwo
- ❑ Zwierzęta
- ❑ Kupię
- ❑ Szukam Pracy
- ❑ Inne ...

**TREŚĆ OGŁOSZENIA** (należy wypełnić DRUKOWANYMI literami)

CENA TELEFON

Imię, nazwisko, adres ogłoszeniodawcy (do wiadomości redakcji):

.....



eprasa.pl f8da37af25

Stypendyści premiera i ministra edukacji, czyli…

# Prymusi nad prymusami

**W miniony czwartek, 12 lutego, w Lubelskim Urzędzie Wojewódzkim 235 uczniów ze szkół ponadpodstawowych z województwa lubelskiego odebrało stypendia Prezesa Rady Ministrów, a 37 stypendia Ministra Edukacji za wybitne osiągnięcia w roku szkolnym 2024/2025.**

fot. KO w Lublinie

Wśród wyróżnionych nie zabrakło uczniów szkół z naszego regionu. Stypendium Prezesa Rady Ministrów na rok szkolny 2025/2026 odebrali: Natalia Bąk - Prywatne LO w Krasnymstawie, Anna Dobrovolska - Technikum we Włodawie, Szymon Górnicki - II LO w Chełmie, Aleksandra Kalman - II LO w Krasnymstawie, Krzysztof Koszyk - Technikum nr 2 w Krasnymstawie, Katarzyna Kraska - Technikum Ekonomiczne nr 3 w Chełmie, Zuzanna Kurowska - IV LO w Chełmie, Maria Lis - Technikum w Siennicy Różanej, Emilia Nowosad - Technikum nr 1 w Krasnymstawie, Gabriel Okoń - LO w Siedliszczu, Aleksander Oleszczuk - I LO w Chełmie,

Sebastian Paw - Technikum nr 5 w Chełmie, Gabriela Pawlas - I LO w Krasnymstawie, Wiktoria Sidor - Technikum nr 1 w Chełmie, Maksymilian Stefaniuk - Niepubliczne LO „Arka" w Chełmie, Julian Suprun - Technikum w Okszowie, Krzysztof Szostakiewicz - II LO we Włodawie, Dariusz Szuper - Technikum nr 4 w Chełmie, Magdalena Tadewicz - LO w Dubience, Jakub Tosiek - Technikum nr 2 w Chełmie, Oksana Uievych - Technikum ZDZ w Chełmie, Anna Wysocka - Technikum w Korolówce-Osadzie, Gabriela Zaorska - I LO we Włodawie

Stypendium Prezesa Rady Ministrów otrzymują uczniowie, którzy uzyskali najwyższą średnią ocen w swojej szkole oraz wyróżniają się wzorową postawą. Wysokość stypendium wynosi 500 zł miesięcznie i jest wypłacane w dwóch ratach.

W gronie wyróżnionych stypendium Ministra Edukacji Narodowej zalazła się **Urszula Ślusarska** z Technikum nr 2 w Chełmie. Stypendium Ministra Edukacji Narodowej przyznawane jest uczniom osiągającym wybitne wyniki w nauce oraz znaczące sukcesy edukacyjne, naukowe lub artystyczne. Stanowi ono prestiżowe wyróżnienie dla młodzieży szczególnie uzdolnionej i zaangażowanej w rozwój swoich pasji. **(w)**

fot. ZST w Chełmie

Uroczystość wręczenia stypendiów w LUW, w ramce stypendystki: Urszula Ślusarska, Gabriela Pawlas i Aleksandra Kalman

IZBICA

# Erasmus w Orłowie Drewnianym

**SP w Orłowie Drewnianym (gmina Izbica) od kilku miesięcy realizuje projekt Erasmus+, który ma na celu podniesienie kompetencji językowych i zawodowych kadry nauczycielskiej oraz pracowników niepedagogicznych.**

Choć projekt wciąż trwa, zakończył się już jego kluczowy etap - mobilności zagraniczne, w ramach których uczestnicy zdobywali nowe umiejętności i doświadczenia w międzynarodowym środowisku. Jednym z głównych elementów projektu były dwutygodniowe intensywne kursy językowe prowadzone metodą imersji na Malcie. Wzięli w nich udział pracownicy szkoły, w tym dyrektor **Renata Żmijak**.

Nauczyciele, którzy już wcześniej posługiwali się językiem angielskim - lub niemieckim - na poziomie umożliwiającym swobodną komunikację, wyjechali na specjalistyczne kursy metodyczne. Odbywały się one m.in. w Austrii i Irlandii, gdzie pedagodzy poznawali nowoczesne strategie nauczania, narzędzia dydaktyczne oraz sposoby pracy z uczniami o zróżnicowanych potrzebach edukacyjnych. Udział w takich szkoleniach pozwala na wymianę doświadczeń z nauczycielami z innych krajów, co w dłuższej perspektywie wzbogaca ofertę edukacyjną szkoły i wpływa na jakość pracy z uczniami.

Projekt Erasmus+ realizowany przez SP w Orłowie Drewnianym potrwa do czerwca tego roku. Do tego czasu uczestnicy będą wdrażać zdobytą wiedzę i umiejętności zgodnie z założeniami zawartymi we wniosku projektowym. Oznacza to m.in. wprowadzanie nowych metod pracy, dzielenie się doświadczeniami z innymi nauczycielami oraz rozwijanie kompetencji językowych, które mają służyć całej społeczności szkolnej. **(kg)**

REJOWIEC FABRYCZNY

Wziąć z AI co najlepsze

# Nowoczesne technologie w służbie szkoły

**Szkoła Podstawowa w Rejowcu Fabrycznym wzbogaciła się o nowy sprzęt elektroniczny w ramach inwestycji realizowanej z Krajowego Planu Odbudowy przez Ministerstwo Cyfryzacji oraz Ministerstwo Edukacji Narodowej.**

Do placówki trafiło 18 laptopów, 6 laptopów przeglądarkowych oraz 11 tabletów o łącznej wartości 78 527 zł. Sprzęt przeznaczony jest do użytku uczniów podczas zajęć szkolnych i będzie wspierał rozwój kompetencji cyfrowych oraz realizację nowej podstawy programowej.

Równolegle z doposażeniem szkół realizowany jest program szkoleń dla pedagogów. Jedna z nauczycielek uczestniczy w kursie „Lekcja:AI", obejmującym 25 godzin warsztatów online. Szkolenie dotyczy praktycznego wykorzystania sztucznej inteligencji w edukacji, pracy z danymi, podstaw statystyki i rachunku prawdopodobieństwa, a także zagadnień etycznych oraz bezpieczeństwa cyfrowego.

Pozyskany sprzęt oraz rozwój kompetencji kadry, jak podkreślają pedagodzy, wzmacnia potencjał szkoły w zakresie nowoczesnego kształcenia i przygotowania uczniów do funkcjonowania w świecie nowych technologii. **(opr. w)**

# CHEŁM. Współpraca i patronat

(29 stycznia) Dyrektor Zespołu Szkół Ekonomicznych i Mundurowych im. gen. Władysława Andersa w Chełmie **Edyta Chudoba** podpisała *Porozumienie o współpracy dydaktyczno-naukowej w dziedzinie nauk o bezpieczeństwie, a w szczególności w zakresie ochrony granicy państwowej* z gen. bryg. SG dr. **Piotrem Boćko**, rektorem-komendantem Wyższej Szkoły Straży Granicznej w Koszalinie. Uczelnia objęła Patronatem chełmską szkołę. **(-)**



eprasa.pl f8da37af25

# CHEŁMSKI AFISZ KULTURALNY

## REPERTUAR
### CKF „Zorza" w Chełmie

**16 lutego, poniedziałek**
12:00 Orzełek Iggy
14:00 Wielka mała koza
16:00 Wielka mała koza
18:00 Dalej jazda 2
20:15 Wichrowe Wzgórza

**17 lutego, wtorek**
12:00 Orzełek Iggy
14:00 Wielka mała koza
16:00 Wielka mała koza
18:00 Wichrowe Wzgórza
20:45 Dalej jazda 2

**18 lutego, środa**
12:00 Orzełek Iggy
14:00 Wielka mała koza
16:00 Wielka mała koza
18:00 Dalej jazda 2
20:15 Wichrowe Wzgórza

**19 lutego, czwartek**
12:00 Orzełek Iggy
14:00 Wielka mała koza
16:00 Wielka mała koza
18:00 Wichrowe Wzgórza
20:45 Dalej jazda 2

**20 lutego, piątek**
12:00 Północ
14:00 Wielka mała koza
16:00 Wielka mała koza
18:00 Hamnet
20:30 Wichrowe Wzgórza

**21 lutego, sobota**
11:00 Wielka mała koza
13:00 Wielka mała koza
15:00 Dalej jazda 2
17:15 Wichrowe Wzgórza
20:00 Hamnet

**22 lutego, niedziela**
11:00 Wielka mała koza
13:00 Wielka mała koza
15:00 Wichrowe Wzgórza
17:45 Dalej jazda 2
20:00 Hamnet

## Wystawa z „Pasją"

Chełmska Biblioteka Publiczna i Stowarzyszenie Twórcze „Pasja" zapraszają na wystawę malarstwa „Wszystko jest obrazem". Ekspozycja będzie czynna do 17 lutego w galerii Nova ChBP (ul. Partyzantów 40). Wydarzenie jest kolejnym elementem obchodów 20-lecia istnienia grupy jako stowarzyszenia. Na wystawie prezentowane są zróżnicowane prace, ponieważ stworzyli je różni artyści. Malarze są w różnym wieku, mają za sobą różne przeżycia, role społeczne, doświadczenia i umiejętności. Autorów obrazów łączy pasja malarstwa.

## Teatralny eksperyment

**6 marca Chełmski Dom Kultury zaprasza na spektakl pt. „No dobrze... Powiem to!" - premierę teatralnego eksperymentu.** „No dobrze… Powiem to!" to propozycja dla widzów gotowych na spotkanie z teatrem, który nie daje prostych odpowiedzi, lecz stawia pytania: o odwagę spełniania marzeń i o cenę, jaką płacimy za milczenie. To teatr bliski, szczery i ryzykowny - taki, który zaczyna się od jednego zdania… i nie pozwala o nim zapomnieć. Spektakl jest spotkaniem z teatrem osobistym, nieoczywistym, wymykającym się jednoznacznym klasyfikacjom. Ten teatralny eksperyment, oparty na tekście Ewy Derlak i wyreżyserowany przez Basię Szarwiło, balansuje pomiędzy monodramem, performansem i sceniczną grą z widzem. Zaprasza publiczność do świata, w którym lęk zostaje skonfrontowany z siłą marzeń. Obecność publiczności na scenie nie jest prowokacją ani formalnym chwytem, lecz świadomym aktem zaufania. Warstwę artystyczną spektaklu dopełnia zespół twórców: **opracowanie muzyczne** - Basia Derlak, **śpiew** - Jagna Waldowska, **kostiumy i charakteryzacja** - Renata Dziewulska, **scenografia** - Sławoj Czarnota, **wideo** - Patrycja Bednarska, **światło** - Grzegorz Skibiński, **gitara** - Wojciech Derlak, **choreografia** - Elżbieta Rojek, **montaże dźwięku** - Piotr Kierski. **Wstęp wolny.** Wejściówki do odebrania w kasach ChDK oraz CKF „Zorza".

## Spotkanie z prof. Mirosławem Bańko

W ramach obchodów Międzynarodowego Dnia Języka Ojczystego Chełmska Biblioteka Publiczna zaprasza na spotkanie z **prof. Mirosławem Bańko** - wybitnym językoznawcą, autorytetem w dziedzinie kultury języka i leksykografii. Tematem spotkania będzie: **„Język ojczysty - skarb i skarbiec, który pielęgnujemy co dzień".** Wydarzenie odbędzie się **20 lutego 2026 r. o godz. 11.00 w sali widowiskowej ChBP (ul. Partyzantów 40, Chełm).** Spotkanie będzie okazją do refleksji nad rolą języka polskiego w codziennej komunikacji, jego bogactwem, pięknem oraz odpowiedzialnością, jaka spoczywa na każdym z nas w trosce o poprawność i kulturę słowa. Wykład Profesora połączony będzie z rozmową z uczestnikami. Zorganizowane grupy prosimy o wcześniejsze zgłoszenie uczestnictwa pod numerem telefonu: 82 564 26 55. *Wstęp wolny.* (fot. Wikipedia)

## Teatr Klasyki Polskiej wraca do Krasnegostawu

Tym razem w repertuarze znajdą się spektakle „Krasicki - pojedynek na bajki i przypowieści", czyli zbiór bajek najwybitniejszego pisarza polskiego oświecenia oraz jedna z najwybitniejszych komedii Aleksandra Fredro - „Zemsta".

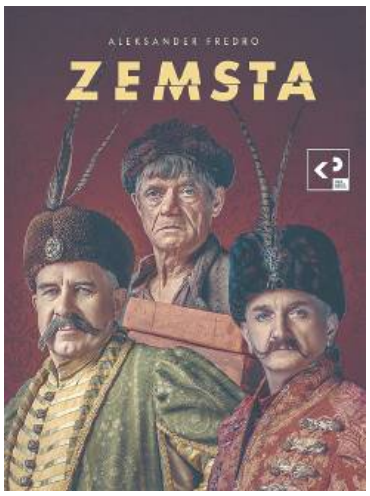


Spektakl „Krasicki - pojedynek na bajki i przypowieści" to wyjątkowe widowisko muzyczno-poetyckie, które przeniesie widzów w świat bajek, przypowieści i refleksji nad ludzką naturą. Twórczość Ignacego Krasickiego, poruszająca ponadczasowe tematy i obnażająca mechanizmy rządzące światem, wciąż zachwyca lekką, pełną humoru formą, dzięki której jego utwory pozostają niezwykle aktualne. Spektakl odbędzie się Krasnostawskim Domu Kultury, **18 marca** o godz. 12:00, bilety na stronie: teatrklasykipolskiej.bilety24.pl/kup-bilety/?id=862038#tota;

Z kolei **17 kwietnia** Teatr Klasyki Polskiej zaprosi do KDK na „Zemstę" Aleksandra Fredry. Kłótnia o mur, niekończące się utarczki i pragnienie postawienia na swoim - Cześnik i Rejent to bohaterowie, którzy nie potrafią dojść do porozumienia, choć wokół nich rozgrywa się prawdziwa komedia omyłek. Fredro kreśli świat pełen zawziętości, manipulacji i emocjonalnych rozgrywek, w którym ambicja ściera się z uczuciem, a spór sąsiedzki przeplata się z miłosnymi perypetiami. W tej inscenizacji Fredrowski humor zderza się z refleksją nad tym, jak łatwo stawiać mury między ludźmi i jak trudno je potem zburzyć. Zaplanowano dwa spektakle się o godz. 13:00 i 19:00, bilety: teatrklasykipolskiej.bilety24.pl

## Obrazy, grafiki, formy przestrzenne

Muzeum Ziemi Chełmskiej zaprasza na wernisaż wystawy Owika Oganesa Kazariana - Ormianina z urodzenia, Polaka z wyboru. Artysta, którego prace mieliśmy okazję niejednokrotnie podziwiać, urodził się w 1954 roku w armeńskim Giumri. Kształcił się w Szkole Sztuk Plastycznych, potem w Instytucie Sztuk Plastycznych i Teatralnych w Erywaniu, po ukończeniu którego zdobył dyplom artysty malarza i scenografa. Zajął się także projektowaniem wnętrz, grafiką, rzeźbą i instalacją. Od 1992 mieszka i tworzy w Polsce, wspólnie z żoną Teresą Chomik-Kazarian prowadzi Dom Pracy Twórczej w Uhrze, znany z międzynarodowych plenerów malarskich, goszczący artystów z całego świata. Wystawa, która można odwiedzać do 15 marca, w budynku muzeum przy ul. Świętego Mikołaja 4, prezentuje obrazy olejne, grafiki, a także formy przestrzenne. Wystawa dostępna godzinach pracy Muzeum (od wtorku do piątku między 10 a 16, w weekendy 12-16). (fot. Grzegorz Zabłocki)

## Zużyte, ale nie bezużyteczne

Muzeum Ziemi Chełmskiej zaprasza mieszkańców Chełma i regiony do udziału w 4. edycji konkursu „Drugie życie zużytych ubrań". Konkurs adresowany jest do uczniów szkół podstawowych - z klas 4-8, ponadpodstawowych oraz osób dorosłych z Chełma i powiatu chełmskiego, a zadaniem uczestników będzie wykonanie użytecznej i oryginalnej rzeczy z wykorzystaniem zużytej odzieży. Na prace konkursowe organizatorzy czekają do 8 czerwca br. Więcej o konkursie, warunkach i regulamin na stronie Muzeum (mzch.pl). Konkurs wspiera Miejskie Przedsiębiorstwo Gospodarki Komunalnej w Chełmie.

## „Rozsławili Polskę..."

Biblioteka Pedagogiczna im. Nauczycieli Tajnego Nauczania w Chełmie oraz Szkoła Podstawowa nr 8 im. Bolesława Zygmunta Wirskiego w Chełmie zapraszają uczniów klas IV-VI szkół podstawowych miasta Chełm oraz powiatów: chełmskiego, krasnostawskiego i włodawskiego do udziału w II Powiatowym Konkursie Historycznym „Rozsławiali Polskę, gdy nie było jej na mapie…". Celem konkursu jest przybliżenie sylwetek wybitnych Polaków, którzy w okresie zaborów swoją działalnością naukową, społeczną i artystyczną rozsławiali Polskę na świecie oraz promowali wartości takie jak pasja, talent, wytrwałość i kreatywność. Szczegółowe informacje dotyczące zasad i przebiegu konkursu dostępne na stronie bpchelm.pl

## Wieczór Zadumy i Nadziei

W piątek 20 lutego o godz. 17:00 w restauracji Dumka w Chełmie (ul. Lubelska 17) odbędzie się Wieczór Zadumy i Nadziei. W programie spotkanie z ukraińską żołnierką, która spędziła półtora roku w rosyjskim obozie jenieckim oraz żołnierzem poszkodowanym podczas walk na wschodzie Ukrainy. Będzie także prezentacja zdjęć ukazujących ogrom wojennych zniszczeń na wschodzie Ukrainy oraz koncert i poczęstunek jako symboliczne podziękowanie dla mieszkańców Chełma. Odbędą się też licytacje na rzecz ukraińskich żołnierzy walczących na froncie. Patronem wydarzenia jest Stanisław Adamiak - Honorowy Konsul Ukrainy w Chełmie, a współorganizatorami restauracja Dumka, Fundacja Partnerstwo i Współpraca oraz Stowarzyszenie WeRwA. Bezpłatne wejściówki będą do uzyskania pod numerem telefonu 538 344 013 po 17 lutego.

## Wernisaż prac Adama Puławskiego

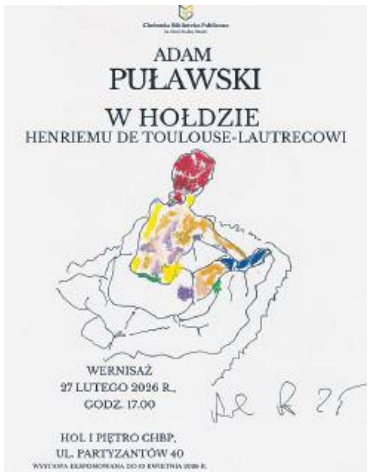


Chełmska Biblioteka Publiczna zaprasza na wernisaż prac Adama Puławskiego pt. **„W hołdzie Henriemu de Toulouse-Lautrecowi"**, który odbędzie się **27 lutego 2026 r. o godz. 17.00** w holu I piętra Chełmskiej Biblioteki Publicznej im. Marii Pauliny Orsetti przy ul. Partyzantów 40.

Autor zaprezentuje cykl rysunków inspirowanych twórczością wybitnego francuskiego malarza i grafika, kronikarza bohemy schyłku XIX wieku oraz reformatora sztuki plakatu. Spuścizna Henriego de Toulouse-Lautreca stała się impulsem do stworzenia przez Adama Puławskiego kilkudziesięciu minimalistycznych prac, wyróżniających się charakterystyczną kreską i oszczędną formą, uzupełnioną barwnymi plamami.

Adam Puławski jest doktorem habilitowanym nauk humanistycznych, a z zamiłowania malarzem i rysownikiem. Tworzy portrety, choć w jego twórczości możemy spotkać sceny rodzajowe, architekturę, zwierzęta i postacie. Jego styl odznacza się swobodną kreską, zabawą kolorami, uproszczeniami linii i formy. Sięga po farby akwarelowe, cienkopis, tusz i piórko, kredki, węgiel, markery, ołówek, stosuje też techniki mieszane. Jest autorem licznych cykli artystycznych oraz uczestnikiem wielu wystaw indywidualnych i zbiorowych w kraju i za granicą. Urodził się i mieszka w Chełmie.

## Wystawa malarstwa Andrzeja Gnasia

Chełmska Biblioteka Publiczna im. Marii Pauliny Orsetti wspólnie ze Stowarzyszeniem Twórczym „Pasja" w Chełmie zapraszają na **wernisaż obrazów Andrzeja Gnasia *„sztuka (nie)uładniona"*,** który odbędzie się **24 lutego 2026 r. (wtorek) o godz. 17** w galerii Nova ChBP (ul. Partyzantów 40). Andrzej Gnaś, interesuje się sztuką od młodości. Zajmował się zarówno historią sztuki, jak i malowaniem oraz rysowaniem w MDK Chełm i w pracowni Jerzego Matysiaka. Kilka lat temu ukończył studia podyplomowe na UMCS w Lublinie z zakresu malarstwa. Oprócz Stowarzyszenia "Pasja" w Chełmie tworzy również w grupie Alternatywa przy ChDK. Uczestniczy w plenerach i konkursach plastycznych, które motywują go do pracy twórczej. Uczestniczył w wielu wystawach zbiorowych. Eksponował już obrazy na wystawie indywidualnej w ChBP oraz w Bibliotece w Krasnymstawie. Twórczość Andrzeja Gnasia obejmuje obrazy olejne, pastel suchą oraz rysunek i grafikę. Maluje i rysuje portrety, pejzaże, sceny rodzajowe, a niekiedy - martwą naturę. Stara się, aby jego sztuka nie była „uładniona", ale niosła ze sobą głębsze treści emocjonalne lub intelektualne. Wystawę będzie można oglądać do 24 marca 2026 r. **(opr. w)**



eprasa.pl f8da37af25

## Uwaga, konkurs dla każdego! Indywidualnie lub zespołowo. Pochwalcie się swoim talentem. Do wygrania nagrody o wartości 4 tysięcy złotych!

# Z talentem i pasją

**Malujesz, piszesz, fotografujesz, szyjesz, tańczysz, grasz, szydełkujesz, a może masz inne talenty? Nieważne, ile masz lat. Konkurs, który redakcja „Nowego Tygodnia" ogłasza z chełmską Fundacją „Młode Talenty", jest właśnie dla Ciebie. Do wygrania nagrody, ale również możliwość zaprezentowania światu swojego talentu, pasji i twórczości.**

Redakcja **„Nowego Tygodnia"** i **Fundacja „Młode Talenty"** zapraszają wszystkich mieszkańców Chełma oraz powiatów chełmskiego, krasnostawskiego i włodawskiego, którzy ukończyli 7. rok życia, do udziału w konkursie „Z talentem i pasją". Szukamy osób, ale również grup, które posiadają zdolności artystyczne, manualne, estradowe, sportowe i osobiście lub zespołowo tworzą prace i dzieła wyróżniające się efektem, jakością, oryginalnością, potrafiące przykuć uwagę i poruszyć czytelników, widzów czy publiczności. To mogą być rysunki, czy obrazy, zdjęcia wykonane aparatem fotograficznym lub smartfonem, rzeźby, origami, hafty, kulinarne dekoracje, gra na instrumencie, śpiew, taniec (w wykonaniu solo lub zespołowo), wiersze, fraszki, opowiadanie, własnoręcznie sklejane modele, dosłownie każde dzieło i utwór pod warunkiem, że są wykonane osobiście.

Aby wziąć udział w konkursie i stanąć przed szansą na wygraną nie trzeba wiele zachodu. Wystarczy **do 28 lutego br.**:

1. Przesłać (dostarczyć) swój Formularz Zgłoszeniowy, dostępny do pobrania na naszej stronie **www.nowytydzien.pl** oraz w redakcji „Nowego Tygodnia" przy ul. Lwowskiej 14 w Chełmie, osobiście lub pocztą do redakcji „Nowego Tygodnia" (ul. Lwowska 14, 22-100 Chełm) lub mailowo na adres: konkurs@nowytydzien.pl:

2. Do formularza zgłoszeniowego dołączyć zdjęcie (zdjęcia), skan rysunku, tekst lub krótki filmik (do 60 sekund) prezentujący konkursowy talent.

Konkurs nie jest podzielony na kategorie wiekowe, ani przedmiotowe. Spośród wszystkich zgłoszonych konkursowych talentów Jury, składające się z przedstawicieli „Nowego Tygodnia", Fundacji „Młode Talenty" oraz placówek kultury, do 31 marca br. wybierze finalistów (od 10 do 20), spośród których Czytelnicy „Nowego Tygodnia", głosując na zamieszczonych w gazecie kupnach, wybiorą do 30 kwietnia br. laureatów konkursu, na których czekają nagrody pieniężne i nie tylko, w tym:

**Nagroda za I miejsce: 1 500 zł + reportaż w „Nowym Tygodniu", na naszym portalu i w mediach społecznościowych**
**Nagroda za II miejsce: 1000 zł**
**Nagroda za III miejsce: 700 zł**
**Pięć wyróżnień po 200 zł**

Wiemy, że w wielu z Was drzemie niezwykły dar. Podziel się nim z innymi i pozwól nam o nim opowiedzieć. Czekamy na Twoje zgłoszenie! Regulamin Konkursu dostępny na stronie www.nowytydzien.pl i w redakcji „Nowego Tygodnia".

# Warto wspierać Młode Talenty

**Chełmska Fundacja Młode Talenty działa nieprzerwanie od 2008 roku. Jej misją jest wspieranie dzieci i młodzieży - zarówno tych szczególnie uzdolnionych, jak i tych, którzy już na starcie życia muszą mierzyć się z chorobami i niepełnosprawnością. Fundacja organizuje także konkursy promujące młode talenty w różnych dziedzinach, zachęcając tym samym do do odkrywania pasji i rozwijania umiejętności. Ważnym elementem jej działalności są również stypendia dla zdolnej młodzieży.**

W ubiegłym roku Fundacji udało się zebrać ponad **200 tysięcy złotych**, a cała ta kwota została przeznaczona na pomoc. Wsparcie otrzymało **24 chorych dzieci**, głównie z Chełma i okolic. W 2024 roku zebrana suma wyniosła około **180 tysięcy złotych** i pozwoliła objąć pomocą podobną liczbę podopiecznych. Od początku swojej działalności Fundacja Młode Talenty przekazała na pomoc dzieciom łącznie około **2 milionów złotych**.

Młode Talenty można wesprzeć przekazując na rzecz Fundacji 1,5 proc. podatku - KRS 0000308484. Czyniąc to możemy mieć pewność, że cała kwoty trafi do młodych beneficjentów - zarząd Fundacji oraz jej rada działają całkowicie **non profit**. Społecznie pracuje również księgowy Fundacji - **Bogdan Płonkowski**, a wsparcia prawnego nieodpłatnie udziela mecenas **Tomasz Otkała**.

- *Dziękujemy za to, że przez wszystkie te lata mogliśmy liczyć na ich bezinteresowaną pomoc* - podkreśla **Grzegorz Raniewicz, członek Rady Fundacji „Młode Talenty"**. **(red)**

## CHEŁM. Policjanci w szkole

# By ferie były bezpieczne

**Przed rozpoczęciem ferii policjanci Wydziału Ruchu Drogowego Komendy Miejskiej Policji w Chełmie odbyli serię spotkań z uczniami chełmskich podstawówek. Tematem prelekcji było bezpieczeństwo dzieci w czasie dwutygodniowego odpoczynku od szkoły.**

Jedno ze spotkań miało miejsce w SP nr 8. W jego trakcie mundurowi przypomnieli najmłodszym o zagrożeniach, jakie mogą pojawić się w trakcie zimowego wypoczynku. Omówili zasady bezpiecznego uprawiania sportów zimowych oraz zabaw na świeżym powietrzu. Przestrzegali przed wchodzeniem na zamarznięte zbiorniki wodne oraz zjazdami na sankach w pobliżu jezdni. Funkcjonariusze wyjaśnili także, do kogo dzieci mogą zwrócić się o pomoc w sytuacji zagrożenia oraz pod jakie numery alarmowe należy dzwonić.

Ważnym elementem spotkania była rozmowa o zasadach bezpiecznego poruszania się po drogach, szczególnie po zmroku, kiedy niezbędne są elementy odblaskowe.

Uczniowie zostali również zachęceni do udziału w ogólnopolskiej akcji informacyjno-edukacyjnej „Kręci mnie bezpieczeństwo w zimie" oraz konkursie plastyczno-filmowym „Zimowy Dekalog", promujących bezpieczne zachowania podczas zimowego wypoczynku. **(opr. w)**

eprasa.pl f8da37af25

# Alfa Romeo Junior 1.2 Hybrid Ibrida Q4 145 KM

**Włoska marka długo szukała sposobu, by na nowo przyciągnąć klientów w segmencie miejskich SUV-ów. Junior w wersji Ibrida Q4 ma być odpowiedzią na te oczekiwania - łączy kompaktowe wymiary z napędem na cztery koła i układem miękkiej hybrydy o mocy 145 KM. To propozycja dla tych, którzy chcą czegoś więcej niż poprawnego, bezpłciowego crossovera.**

## Nadwozie i wnętrze

Junior nie próbuje udawać większego auta. To zgrabny, miejski SUV z wyraźnie zaznaczoną tożsamością marki. Charakterystyczny grill w kształcie tarczy, wąskie reflektory LED i muskularnie poprowadzone linie nadwozia sprawiają, że samochód wyróżnia się na tle konkurencji. Wersja Q4 dodatkowo podkreśla swój charakter detalami w ciemnym wykończeniu i większymi felgami, które dobrze wypełniają nadkola. W kabinie widać nowoczesne podejście do projektowania. Przed kierowcą znajduje się cyfrowy zestaw wskaźników, a centralne miejsce zajmuje 10,25-calowy ekran systemu multimedialnego z bezprzewodową obsługą Apple CarPlay i Android Auto. Ergonomia stoi na dobrym poziomie - najważniejsze funkcje są pod ręką, a obsługa systemu nie wymaga studiowania instrukcji. Nie wszystko jednak zachwyca. O ile projekt wnętrza ma swój styl i klimat, o tyle jakość tworzyw bywa nierówna. W wyżej położonych partiach kokpitu materiały prezentują się dobrze, lecz niżej pojawiają się twardsze plastiki, które przypominają, że to nadal segment B-SUV. Przestrzeń w pierwszym rzędzie siedzeń jest w pełni wystarczająca, natomiast z tyłu miejsca na nogi nie ma nadmiaru - to raczej auto dla małej rodziny niż dla czterech rosłych dorosłych. Bagażnik oferuje rozsądną pojemność (340 l) jak na tę klasę i bez problemu poradzi sobie z codziennymi obowiązkami.

## Silnik i skrzynia biegów

Pod maską pracuje trzycylindrowa jednostka 1.2 turbo wspierana instalacją 48-woltową. Układ miękkiej hybrydy współpracuje z dwoma silnikami elektrycznymi, a łączna moc systemowa wynosi 145 KM. W praktyce oznacza to sprawne przyspieszenie. Sprint do 100 km/h zajmuje około dziewięciu sekund oraz elastyczność wystarczającą do swobodnego wyprzedzania. Kluczową cechą tej wersji jest napęd na cztery koła. W segmencie małych SUV-ów to rzadkość, a w codziennym użytkowaniu daje wyraźną przewagę na śliskiej nawierzchni czy w trudniejszych warunkach pogodowych. Auto nie jest terenówką, ale dodatkowa trakcja zwiększa poczucie bezpieczeństwa. Sześciobiegowa przekładnia dwusprzęgłowa pracuje płynnie i w normalnej jeździe nie zwraca na siebie uwagi. Przy spokojnym operowaniu gazem potrafi utrzymywać niskie obroty, co sprzyja oszczędności paliwa. W mieście układ hybrydowy umożliwia krótkotrwałą jazdę w trybie elektrycznym, a średnie zużycie paliwa w realnych warunkach może oscylować w okolicach pięciu litrów na 100 km - wynik bardzo przyzwoity jak na SUV-a z napędem 4x4.

## Zawieszenie i komfort jazdy

Jednym z technicznych atutów wersji Q4 jest zastosowanie niezależnego tylnego zawieszenia typu MultiLink. To rozwiązanie częściej spotykane w większych i droższych samochodach, a w tej klasie stanowi wyraźny wyróżnik. W praktyce Junior prowadzi się stabilnie i przewidywalnie. Samochód dobrze wybiera nierówności, nie wpada w nerwowe podskoki i zachowuje pewność przy szybszej jeździe po zakrętach. Układ kierowniczy jest wystarczająco precyzyjny, by dać kierowcy poczucie kontroli, choć charakter auta jest bardziej komfortowy niż sportowy. To nie jest bezkompromisowy hot-SUV, lecz zrównoważony crossover, który sprawdzi się zarówno w mieście, jak i podczas dłuższych tras. Wyciszenie kabiny stoi na dobrym poziomie. Przy spokojnej jeździe napęd pracuje dyskretnie, a przejścia między trybem spalinowym i elektrycznym odbywają się niemal niezauważalnie.

## Wyposażenie i cena

Już podstawowe wersje Juniora Ibrida Q4 oferują bogaty zestaw systemów wspomagających kierowcę. Adaptacyjny tempomat, pakiet asystentów bezpieczeństwa, nowoczesne multimedia czy w pełni LED-owe oświetlenie to elementy, które dziś klienci traktują jako oczywistość i tutaj je otrzymują. Wyższe konfiguracje pozwalają doposażyć auto w bardziej zaawansowane systemy wsparcia jazdy, dodatkowe kamery czy elementy poprawiające komfort podróżowania. Producent oferuje też pakiety stylistyczne, dzięki którym samochód może zyskać bardziej sportowy charakter. Cennik plasuje wersję Q4 w górnej części segmentu miejskich SUV-ów. To nie jest najtańsza propozycja na rynku, ale w zamian klient otrzymuje napęd na cztery koła, nowoczesny układ hybrydowy i wyrazisty styl marki. Jeśli ktoś szuka wyłącznie środka transportu z punktu A do B, znajdzie tańsze alternatywy. Jeśli jednak zależy mu na charakterze i technice, Junior Ibrida Q4 może być propozycją wartą poważnego rozważenia. Cennik modelu rozpoczyna kwota 153 tys. zł.

DOSTAWCY PRĄDU®
www.akumulatorypolska.pl
AKUMULATORY
Doradzamy Montujemy Ładujemy
CENTRUM AKUMULATORÓW I KLIMATYZACJI
ANDRZEJ MARCINKOWSKI
Chełm, ul. Kolejowa 5, tel. 797 91 00 91 Pn.-Pt. 8-17 Sob. 8-14

CHEŁM OPON SERWIS Baza
OPONY CAŁOROCZNE
82/565-18-95
Dembowskiego 1/2

## WĘDKARSKI KOŁOWROTEK

Zarząd Koła PZW Chełm Miasto
informuje o zmianie adresu koła:
**Chełm, ul Zachodnia - Targowisko Miejskie pawilon nr 9.**
Przyjmowanie składek członkowskich odbywa się w środy
w godzinach $15^{00}$ - $18^{00}$,
a w pozostałe dni u skarbnika - tel 502 636 691. **(-)**



eprasa.pl f8da37af25

Chełmski słownik biograficzny (393)

- Zbigniew Lubaszewski -

# TERESA PRAŻMOWSKA

**Kolejną rocznicę wybuchu powstania styczniowego chciałbym wykorzystać do przypomnienia postaci Teresy Prażmowskiej, zamieszkującej w 1863 i 1864 roku w Okszowie. Podobnie jak bardziej znana Maria Hemplówna z Tarnowa (etnografki, przyrodniczki i pisarki) organizowała pomoc powstańcom rannym w starciach na obszarze Lubelszczyzny. Po upadku powstania i śmierci męża przeniosła się do Lublina i z czasem do Warszawy, gdzie stał się znaną działaczką społeczną oraz pisarką i tłumaczką.**

Teresa Prażmowska przyszła na świat w 1842 roku w miejscowości Czortowice w okolicach Hrubieszowa. Była córką Stanisława Wysockiego i Tekli z Wereszczyńskich. Jej ojciec był majorem Wojska Polskiego (do 1831 roku służył w 2 Pułku Ułanów, którego sztab i dwa szwadrony stacjonowały w Krasnymstawie, a pozostałe w Hrubieszowie i Uchaniach) oraz współwłaścicielem Czortowic (po matce Dominice z Białoskórskich Kowalskiej-Wysockiej). Przyszła pisarka zdobyła gruntowne wychowanie domowe (przede wszystkim w zakresie znajomości języków: francuskiego, angielskiego i niemieckiego). Edukację kontynuowała w Warszawie, gdzie w wieku trzynastu lat rozpoczęła naukę na pensji sióstr wizytek. Po śmierci rodziców i powrocie w rodzinne strony w 1860 roku w Hrubieszowie wyszła za mąż za Franciszka Ksawerego Prażmowskiego, lekarza praktykującego w Uściługu. Prażmowscy herbu Belina byli starym rodem szlacheckim z Mazowsza, znanym od XV wieku. W XVII wieku przedstawiciele rodziny osiedlili się na Ukrainie i z tej linii wywodził się (urodzony w 1826 roku Ryżawce w powiecie humeńskim) Franciszek Ksawery. Był synem Kaliksta i Zenobii z Modrzewskich Prażmowskich. Dobra okszowskie nabył w 1861 lub 1862 roku. Okszów wymieniany w źródłach od XVII wieku, był folwarkiem, który w XVIII wieku posiadała rodzina Sobolewskich. Później dobra przejęli bazylianie z Chełma, a na początku XIX wieku Józef Sidorowski. W kolejnych latach Okszów posiadali między innymi Prusinowscy, Michałowscy, Nitawscy, Karpińscy, Zgórscy i Wiśniewscy. Już w XVIII wieku w Okszowie istniał drewniany dwór, na miejscu którego w 1 połowie XIX wieku został wzniesiony obiekt murowany. I to właśnie ten obiekt stał miejscem działalności Teresy Prażmowskiej w okresie powstania. Niestety informację o tej działalności są dosyć skromne. Większość pochodzi z publikacji Marii Bruchnalskiej *Ciche bohaterki. Udział kobiet w powstaniu styczniowym (Materiały)*, wydanej w 1933 roku nakładem Wydawnictwa Towarzystwa Św. Michała Archanioła (jako miejsce wydania figuruje miejscowość Miejsce Piastowe w powiecie krośnieńskim). Pierwsza wzmianka pojawia w zeszycie poświęconym Komitetom Niewiast w Królestwie Polskim, gdzie Teresa Prażmowska jest wymieniana jako członkini organizacji w „Chełmskiem", obok Walerowej Piotrowskiej, Wincentowej Bielskiej, Zawadzkiej (z Serebryszcza) i panny Onieckiej. Miała również utrzymywać kontakty z Marią Hemplówną, z którą spotykała się w Tarnowie. Druga wzmianka pojawia się w części poświęconej szpitalom. Po klęsce oddziałów powstańczych pod Fajsławicami (24 sierpnia 1863 roku) na Lubelszczyźnie miało powstać kilka szpitali (między innymi w Suchodołach, Trawnikach, Bychawie i Siedliszczach), wśród których pojawił się Okszów. Pomocy rannym powstańcom udzielał dr Franciszek Prażmowski (podobnie jaki w położonych po przeciwległej stronie Chełma Depułtyczach dr Adam Jentys po bitwie pod Depułtyczami), któremu *„pomagała gorliwie d-rowa Prażmowska jego żona i panna Zawadzka z Serebryszcza"* (Karolina, pierwsza żona Felicjana Klemensa Lechnickiego, której piękny nagrobek można do dzisiaj podziwiać na cmentarzu przy ulicy Lwowskiej).

Wkrótce po upadku powstania dr Franciszek Ksawery Prażmowski zmarł, dokładnie 8 lutego 1865 roku (według ustaleń autorów dokumentacji inwentaryzacyjnej parku podworskiego w Okszowie, dostępnej na portalu zabytek.pl). Pozostawił małoletnich spadkobierców osobach córki Elżbiety Tekli (też wybitnej działaczki społecznej, znanej jako Maria Dzierżanowska) i syna Zdzisława. Opiekę nad dziećmi i uszczuplonym majątkiem (część folwarku została rozparcelowana, a część kupił przyszły unicki biskup chełmski Michała Kuziemski) przejęła owdowiała Teresa Prażmowska. Ostatecznie dobra w 1868 roku zakupił przyszły mąż adwokat lubelski Franciszek Wołowski (cioteczny brat żony Adama Mickiewicza Celiny).

Ślub z Franciszkiem Wołowskim został zawarty w 1869 roku i wkrótce Teresa Prażmowska-Wołowska przeniosła się do Lublina i z czasem Warszawy, gdzie rozpoczęła pracę jako nauczycielka na pensjach żeńskich oraz dosyć szeroką działalność literacką (planowała również studia zagraniczne). Współpracowała między innymi z „Gazetą Polską", „Bluszczem", „Kłosami", „Kroniką Rodzinną" i „Tygodnikiem Ilustrowanym". Pisała artykuły, wiersze, szkice powieściowe i recenzje. Publikowała również tłumaczenia dzieł wybitnych pisarzy francuskich, angielskich i amerykańskich (między innymi utwory Honore Balzaca, Victora Hugo, Rudyarda Kiplinga i Marka Twaina). Wydała także kilka powieści (*Rozsądna panna*, *Romans gąski*, *W dziewiczych lasach Ameryki*, *Serce*) oraz *Podręcznik do nauki literatury powszechnej*. Należała do tajnego Kobiecego Koła Oświaty Ludowej, Ligi Polskiej (i z czasem Ligi Narodowej), Koła Kobiet Korony i Litwy, Katolickiego Związku Kobiet i Towarzystwa Opieki nad Dziećmi. W 1906 roku w imieniu Koła Kobiet Polskich z Warszawy złożyła na ręce polskiego posła do Dumy Państwowej księdza Jana Gralewskiego deklarację w sprawie przyznania równych praw kobietom. W związku ze swoją działalnością w 1893 roku została wydalona z Królestwa Polskiego i zamieszkała w Odessie. Następnie została aresztowana i zesłana do Archangielska. Po powrocie do Warszawy (w 1900 roku) kontynuowała swoją aktywność. Zmarła 5 marca 1912 roku i została pochowana w Warszawie (na cmentarzu powązkowskim). Jej biogramy można znaleźć w *Polskim Słowniku Biograficznym* (autorstwa Cecylii Gałkowskiej, tom XXVIII z 1984-1985 roku) oraz w licznych słownikach poświęconych pisarzom polskim.

Teresa Prażmowska
źródło: Mazowiecka Biblioteka Cyfrowa - Współpracownicy „Kłosów" (1890)
<https://cyfrowemazowsze.pl/dlibra/publication/85828/edition/78556/content>

## PÓŁKA Z KSIĄŻKAMI

W latach 50. i 60. XX wieku Warszawa wciąż podnosi się z powojennych ruin. Dokładnie tak, jak ludzie, szukający w niej swojego miejsca. Ewa i cała jej rodzina także próbują odnaleźć normalność. Przeszłość jednak nie daje o sobie zapomnieć.

Ewa z uporem i mozołem przemierza każdy dzień, bo przecież nie ma recepty na przetrwanie w świecie bez zasad, w realiach wymagających od kobiet milczenia i posłuszeństwa. W tych warunkach niektórzy potrafią żyć i budować. Inni zaś – tylko krzywdzić…

U boku Ewy trwa przyjaciółka, Krystyna, której decyzje bywają trudne do zrozumienia i niemożliwe do osądzenia.

To powieść o lojalności i zdradzie, miłości i wstydzie. Historia o tym, jak cienka jest granica między wyborem a koniecznością.

Poruszająca. Pozostawiająca w duszy ślad. Historia nie do zapomnienia.

**Rozstrzygnięcie konkursu z numeru 5/2026.**
Książkę pt. „Zaręczyny", której autorką jest Krystyna Mirek, otrzymuje **Alicja Oleszczuk**. Zapraszamy do redakcji.

KONKURS. Do wygrania książka „Odrodzenie", której autorką jest Agnieszka Lis. Aby zdobyć egzemplarz, wystarczy do 25 lutego 2026 r. dostarczyć do naszej redakcji wypełniony kupon konkursowy (osobiście, pocztą lub wrzucić do skrzynki ogłoszeniowej) i trzymać kciuki. Wyniki podamy 2 marca 2026 r.

**KUPON KONKURSOWY**

nr 7/2026

**TAK,**
**chcę wygrać książkę**
**Sandry Nikoniuk**
**pt. „Echa przekletych".**

**Moje dane:** . . . . . .
. . . . . .
/imię, nazwisko, nr tel/

eprasa.pl f8da37af25

# W gminie Chełm wspierają sport

**W gminie Chełm z roku na rok coraz więcej pieniędzy trafia na sport. Kilka lat temu na finansowe wsparcie mogły liczyć tylko dwie dyscypliny, dziś jest ich aż sześć.**

Gmina Chełm od 2008 r. corocznie uchwala program współpracy z organizacjami pozarządowymi, ten z 2026 r. jest kontynuacją konsekwentnie realizowanej polityki partnerstwa, dialogu i wspólnego działania na rzecz mieszkańców. Kiedy rozpoczęła się ta droga zakres wsparcia w obszarze kultury fizycznej obejmował zaledwie dwie dyscypliny sportowe – piłkę nożną oraz tenis stołowy. Dziś w gminie z dumą mówią, że na finansowe wsparcie ze strony samorządu może liczyć już sześć dyscyplin, działających w ramach siedmiu klubów. Gmina co roku zwiększa środki finansowe na sport. W 2024 r. było to 345 tys. zł, w 2025 r. – 370 tys. zł, natomiast w roku bieżącym na ten cel przeznaczono 400 tys. zł. Te liczby pokazują, że sport jest dla samorządu ważnym elementem polityki rozwoju lokalnego oraz inwestycją w zdrowie, wychowanie i integrację mieszkańców. Jednocześnie warto podkreślić, że nie są to jedyne środki przeznaczane na kulturę fizyczną. Wydział Promocji, Kultury i Sportu realizuje również zadania własne w tym zakresie, organizując samodzielnie lub we współpracy z innymi podmiotami – które nie przystępują do konkursu – różnorodne wydarzenia sportowe. Dzięki temu oferta sportowa w gminie jest jeszcze bogatsza i dostępna dla szerokiego grona mieszkańców.

Podczas ostatniego spotkania z przedstawicielami klubów oraz wyróżniającymi się zawodnikami, **Wiesław Kociuba**, wójt gminy Chełm wspólnie z **Andrzejem Oleksiejukiem**, przewodniczącym rady gminy Chełm, w uznaniu zasług i dorobek sportowy, wręczyli symboliczne statuetki oraz nagrody młodym sportowcom. Wyróżnieni zostali: **Sylwia Lubaś**, **Natalia Strojna**, **Zuzanna Kaszuba**, **Patrycja Cieloch**, **Maksymilian Palczyński**, **Daniel Kotek**, **Blanka Golec**, **Mateusz Hurko**, **Adam Wójtowicz**, **Szymon Grabowski**, **Izabela Łatka**, **Adam Rękas**, **Stanisław Próchniak**, **Andrzej Olender**, **Rafał Malinowski**, **Daniel Trusiuk**, **Emil Poznański**, **Piotr Poznański**, **Patryk Gierczak**, **Filip Kopiel**, **Marcel Pieniążek** i **Paweł Czaus**. Nie zabrakło podziękowań dla osób odpowiedzialnych za codzienne funkcjonowanie klubów i stowarzyszeń sportowych. Wśród wyróżnionych znaleźli się: **Krzysztof Szyszkowski** – prezes UKS Oksza Okszów, **Joanna Tatysiak** – wiceprezes UKS Oksza Okszów, **Marcin Sadowski** – prezes UKS Suples Strupin Duży, **Dariusz Jabłoński** – wiceprezes UKS Suples Strupin Duży, **Bartłomiej Zakrzewski** - prezes Chełmskiej Szkoły Karate Kyokushin Satori, **Wojciech Kłodnicki** – wiceprezes Chełmskiej Szkoły Karate Kyokushin Satori, **Wiesław Wójtowicz** – prezes Gminnego Klubu Kolarskiego Peleton Okszów, **Agata Szymańska** – wiceprezes Gminnego Klubu Kolarskiego Peleton Okszów, **Adam Sikorski** - prezes GKS Orzeł Srebrzyszcze, **Dawid Sarzyński** – wiceprezes GKS Orzeł Srebrzyszcze, **Łukasz Drzewicki** – wiceprezes Kłosa Gmina Chełm, **Agnieszka Pieniążek** – prezes Stowarzyszenia Chełm Racing Team i **Artur Korzan** – wiceprezes Stowarzyszenia Chełm Racing Team. **(kg)**

# Bez punktów w Rzeszowie

**Po sensacyjnej wygranej z PGE Skrą Bełchatów, i porażce dopiero w tie breaku z Jastrzębskim Węglem, zawodnikom InPost ChKS Chełm przyszło się zmierzyć z kolejnym siatkarskim potentatem. W 21. kolejce PlusLigi podopieczni Krzysztofa Andrzejewskiego pojechali do Rzeszowa na mecz z piątą w tabeli Aseco Resovią. I przegrali 1:3.**

**ASECO RESOVIA RZESZÓW – InPOST ChKS CHEŁM 3:1 (25:16, 25:21, 18:25, 25:21)**

Nasi siatkarze rozpoczęli mecz w składzie: **Rusin**, **Marcyniak**, **Kapica**, **Esfandiar**, **Blankenau** i **Fasteland** (plus **Sonae** jako libero). I to oni zdobyli pierwszy punkt po skutecznym ataku **Amirhossein'a Esfandiara**. Resovia szybko się pozbierała zdobywając trzy punkty z rzędu, a potem doprowadzając do stanu 10:4, po czym o czas po raz pierwszy poprosił trener **Krzysztof Andrzejewski**. Na niewiele się to jednak zdało. Gospodarze utrzymywali bezpieczną, kilku punktową przewagę, odskakując w pewnym momencie na 8 oczek (17:9), a potem nawet na 10 (21:11). Choć ChKS zdobył kilka punktów z rzędu i tak przegrał pierwszą partię do 16. Set nr 2 nasi siatkarze rozpoczęli w takim samym składzie jak set nr 1. Tym razem to jednak Aseco zdobyło dwa pierwsze punkty, co przerwał dopiero skuteczny atak **Jay'a Blankenau**. Gra była wyrównana (5:4, 6:5), ale po skutecznych zagrywkach reprezentanta Polski **Artura Szalpuka** zrobiło się 8:5. Siatkarze ChKS grali ambitnie. Tym razem nie pozwalali już Resovii na wysokie prowadzenie, mieli dwupunktowy, a pewnym momencie nawet jednopunktowy (11:10) kontakt z rywalem. Niestety. Szalpuk znów poderwał swój zespół do walki. Nagle zrobiło się 15:11 i o kolejny czas poprosił trener Andrzejewski. Tym razem poskutkowało. Po atakach **Remigiusza Kapicy** przewaga gospodarzy zmalała do dwóch oczek i o cza poprosił trener Resovii **Massimo Botti**. Gra nadal była wyrównana, ale końcówka należała do ekipy z Rzeszowa i po nieudanej zagrywce Kapicy skończyło się 25:21. Na trzeci set InPost ChKS wyszedł w składzie z **Tomaszem Piotrowskim** (zamiast Esfandiara). Chełmianie zaczęli bardzo dobrze, prowadzili 7:4, a potem, po świetnych atakach **Pawła Rusina** 10:6, a po zagrywce Fastelanda 12:7. Nasi siatkarze nadal grali bardzo dobrze i powiększali przewagę. W pewnym momencie zrobiło się 20:12 dla ChKS! Ostatecznie Chełmianie wygrali seta do 18. Niestety czwartą partię lepiej zaczęło Aseco (2:0, 4:1, 7:4). Goście walczyli i w pewnym momencie zrobił się 12:11 (o przerwę poprosił wówczas trener Botti). Nadal spotkanie było wyrównane, ale w końcówce zespół z Rzeszowa osiągnął przewagę (19:16), którą dowiózł do końca (25:21). **(kg)**

# „Karbo" i Baidoo pożegnali się z Chełmianką

**Jakub Karbownik, ofensywny pomocnik Chełmianki, odszedł z klubu. Popularny „Karbo", na zasadzie transferu gotówkowego, przeniósł się do Olimpii Elbląg. Z ChKS pożegnał się też Ishmael Baidoo.**

W Olimpii Elbląg **Jakub Karbownik** spotka się m.in. z **Łukaszem Sarnowskim**, byłym zawodnikiem Chełmianki. „Karbo" reprezentował barwy ChKS od sezonu 2023/2024. Swój pierwszy mecz w biało-zielonej koszulce rozegrał 5 sierpnia 2023 r. przeciwko KSZO Ostrowiec Świętokrzyski. Łącznie w barwach Chełmianki zanotował 71 występów, w których 13 razy wpisywał się na listę strzelców. Do swojego dorobku dorzucił także 7 asyst.

Z zespołem prowadzonym przez **Ireneusza Pietrzykowskiego** pożegnał się też **Ishmael Baidoo**, z którym wiązano dużo większe nadzieje. Umowa ofensywnego zawodnika została rozwiązania za porozumieniem stron. W rundzie jesiennej Ishmael rozegrał Chełmiance dziewięć spotkań, w których zdobył jednego gola (w meczu przeciwko MUKS Sokół Kolbuszowa Dolna). Według serwisu transfermarkt.pl Ghańczyk podpisał umowę z KP Starogard Gdański.

Dodajmy, że w sobotę przy ul. Ceramicznej w Chełmie Chełmianka rozegrała kolejny sparing przed wznowieniem ligi 28 lutego, kiedy podejmie Wisłę II Kraków. Pokonała Pogoń-Sokół Lubaczów 2:1 po bramkach **Bartłomieja Korbeckiego** i **Krystiana Okoniewskiego**. Mecz rozegrano systemem dwa razy po 60 minut. W pierwszej części Chełmianka zagrała w składzie: Wilk - P. Cichocki, M. Cichocki, Koncewicz-Żyłka, Wojdakowski, Maszkowski, Krawczun, Adamski, Banaszewski, Korbecki, Tomczyk, a w drugiej: Grzywaczewski – zawodnik testowany, Rutkowski, Zavhorodnyii, Wiatrak, Mydlarz, Jabłoński, Urban, Abate, Okoniewski. Więcej o przygotowaniach Chełmianki do rundy wiosennej III ligi w kolejnym wydaniu Nowego Tygodnia. **(kg)**

# Triumf Husarza z Polesia

**Michał Oleksiejczuk zwyciężył w niesamowitym starciu na gali UFC w Las Vegas z Kanadyjczykiem Marc-Andre Barriaultem.**

Jak donosi portal sportowefakty.pl **Michał Oleksiejczuk** po starciu mógł cieszyć się z wygranej i bonusu w wysokości 100 tysięcy dolarów za najlepszą walkę wieczoru. W serwisie X popularny „Husarz z Polesia" napisał przyznał jednak, że wszystko go boli i jest rozbity. - Nogi, dłonie, głowa i plecy. Mówię serio, ta walka zabrała mi trochę zdrowia – napisał Oleksiejczuk.

Dla Michała zwycięstwo na gali w Las Vegas było trzecim tryumfem z rzędu. Zaraz po pojedynku Polak powiedział, że jest gotów na walkę z kimś z pierwszej piętnastki rankingu wagi średniej UFC. Po wygranej gratulacje Michałowi złożył m.in. **Mariusz Zańko** – starosta włodawski, czy pochodząca z Włodawy **Kamila Grzywaczewska**, prezes Chełmskiej Klubu Sportowego. **(kg)**

FAJSŁAWICE

# Kasa na kluby podzielona

**Wójt gminy Fajsławice Janusz Pędzisz gościł u siebie prezesów i trenerów gminnych klubów sportowych. Okazją było podsumowanie ubiegłorocznych osiągnięć i wręczenie umów na dofinansowanie klubów w 2026 r.**

Działające na terenie gminy Fajsławice kluby sportowe oferują szerokie spektrum aktywności. Frassati MKS Siedliska to drużyny piłkarskie. Miłośników tenisa stołowego zrzesza „Żaczek", a koncentrację i logiczne myślenie rozwija Ludowy Uczniowski Klub Szachowy. Przy Frassati działa też sekcja pływacka. W tym roku samorząd miał do podziału na kluby sportowe 244,5 tys. zł. Z tego 130 tys. zł trafi do Frassati Fajsławice (chełmska liga okręgowa), 60 tys. zł do MKS Siedliska („A" klasa), 35 tys. zł do Żaczka Fajsławice, 12 tys. zł do LUKSz, 7,5 tys. zł do sekcji pływackiej Frassati. **(kg)**

eprasa.pl f8da37af25

# Kolejne „życiówki” Agrosu Chełm

**17-osobowa ekipa MKS Agros Chełm wzięła udział w 4. Ogólnopolskim Halowym Mityngu POZLA 2026. Dla starszych zawodników był to ostatni sprawdzian przed zbliżającymi się mistrzostwami Polski U18 oraz U20.**

Zawodnicy i zawodniczki Agrosu zawodnicy spisali się rewelacyjnie. Wszyscy wrócili z nowymi rekordami życiowymi! Oto szczegóły: **Kacper Charkot** - pchnięcie kulą 5 kg - 7.69 m (rekord życiowy), **Natalia Jagieło** - skok wzwyż – 135 cm (PB), **Wiktoria Nadolska** – 1000 m - 3:11.79 PB (życiowka pobita o prawie 5 sekund), **Aleksander Żeleźnicki** – 600 m - 1.31:45 (rekord życiowy poprawiony o ponad 3 sekundy), **Wiktor Wójtowicz** – 200 m U12 - 32.75 (PB), **Hubert Rejmak** – 1000 m - 2:57.54 (życiówka pobita o ponad 20 sekund), **Franciszek Józefczak** - 600m - 1:34.37 (PB), **Amelia Kogut** – 400 m - 61.56 (PB), **Lena Pilipczuk** – 600 m - 1:50.94 (PB), **Bartłomiej Grela** – 1000 m - 3:19.42 (PB), **Igor Marszał** – 600 m - 1:53.75 (rekord życiowy poprawiony o ponad 15 sekund), **Julia Morawska** – 600 m - 2:09.90 (PB), **Antoni Ćwiek** – 200 m U14 - 34.02 (PB), **Stanisław Czapla** – 60 m - 7.85 (PB), 200 m - 25.78 (PB), **Mateusz Skórzewski** – 60 m - 7.89 (PB), 200 m - 25.74 (PB). (**kg**)

# Satori i Kanku w Londynie

**W Londynie odbyły się międzynarodowe zawody w Karate Kyokushin, które zgromadziły ponad 270 zawodników i zawodniczek z 15 krajów. Wzięli w nich udział reprezentanci Chełmskiej Szkoły Karate Kyokushin Satori oraz Klubu Karate Kyokushin Kanku.**

Z Kanku do Londynu pojechała **Estera Szopa** i jej trener **Krzysztof Kozioł**. - Niestety Estera nie miała szczęścia, bo do pierwszej walki turnieju został rozstawiona z najcięższą zawodniczką w kategorii dziewcząt 14-15 lat – mówi **Waldemar Kozioł** z Kanku. Szopa, mimo bardzo dobrej i ambitnej postawy, decyzją sędziów musiała uznać wyższość swojej przeciwniczki. Zawodniczka z Hiszpanii, z którą przyszło się zmierzyć zawodniczce Kanku, ważyła o ponad 20 kg więcej od wszystkich swoich rywalek i ostatecznie wygrała całą kategorię. Finalnie Estera Szopa została sklasyfikowana na 9. miejscu w kat. dziewcząt 14-15 lat, powyżej 55 kg.

Chełmską Szkołę Karate Kyokushin Satori reprezentowali: **Szymon Grabowski**, **Adam Wójtowicz**, **Aleksander Witkowski**, **Dawid Wurszt**, **Wojciech Kłodnicki** i **Bartłomiej** Zakrzewski. Szymon Grabowski po trzech stoczonych walkach, które skończył przed czasem zajął pierwsze miejsce w swojej kategorii. Adam Wójtowicz był drugi, a Aleksander Witkowski czwarty. Dawid Wurszt startujący w kategorii do 70 kg, samemu ważąc 56 kg, musiał uznać wyższość swojego rywala. Sensei Wojciech Kłodnicki stoczył wyrównaną walkę, ale poprzez decyzję sędziów nie wszedł do strefy medalowej. Sensei Bartłomiej Zakrzewski startujący w kategorii kata z 12 startujących w kat. wiekowej 35+ zawodników, zajął wysokie, 5. miejsce. (**kg**)

# Siatkarze InPost ChKS w... Przedszkolu

**W Przedszkolu Miejskim nr 10 w Chełmie odbyło się wyjątkowe spotkanie z siatkarzami InPost ChKS Chełm. Wizyta sportowców była dla przedszkolaków nie tylko ogromną atrakcją, ale przede wszystkim inspirującą lekcją aktywnego stylu życia, wytrwałości oraz konsekwentnego dążenia do realizacji marzeń.**

W spotkaniu uczestniczyli zawodnicy InPost ChKS: **Mariusz Marcyniak**, **Jędrzej Goss**, **Daniel Ostaszewski** oraz **Amirhossein Esfandiar**. Siatkarze w bardzo przystępny i serdeczny sposób opowiadali o swojej drodze sportowej. Podkreślali, że sport to nie tylko pasja i przyjemność, ale przede wszystkim ciężka, systematyczna praca, która z czasem prowadzi do sukcesu i spełniania marzeń. Zwracali uwagę, jak ważna jest wytrwałość, cierpliwość i wiara we własne możliwości – także wtedy, gdy pojawiają się trudności. Szczególnym zainteresowaniem przedszkolaków cieszyło się przedstawienie przykładowego dnia zawodnika. Goście opowiadali, jak wygląda ich codzienna rutyna: treningi, regeneracja oraz przygotowanie do meczy. Dzieci dowiedziały się również, jak ogromne znaczenie w życiu sportowca ma właściwe odżywianie. Maluchy wykonywały też ćwiczenia proponowane przez naszych siatkarzy. Społeczność Przedszkola Miejskiego nr 10 w Chełmie składa gorące podziękowania zawodnikom za poświęcony czas, otwartość i niezwykle inspirujące spotkanie. (**mo**)

# Strzeleckie zaślubiny z morzem

**W Pucku odbyły się 19. Międzynarodowe Zawody Klasyfikacyjne w strzelectwie sportowym pod nazwą „Zaślubiny z morzem”. W zawodach wystąpiło dwóch zawodników Dragona Chełm.**

To był pierwszy start Dragona Chełm na ogólnopolskich zawodach w tym roku. Oto wyniki naszych strzelców: karabin pneumatyczny 40 strzałów, młodzicy - 3. **Mateusz Oberda** (I strzelanie), 4. Mateusz Oberda (II strzelanie), karabin pneumatyczny 60 strzałów, seniorzy - 6. **Damian Siedlecki** (I strzelanie), 6. Damian Siedlecki (II strzelanie). **(kg)**

# Urzęd-Asy pod siatką

**W SP w Żółtańcach odbył się turniej piłki siatkowej urzędów samorządowych Drogmost CUP. Zwyciężyła Dubienka.**

Zawody otworzyli **Artur Kubacki** - zastępca wójta gminy Chełm oraz **Łukasz Michalski** - prezes Drogmost Chełm. W rywalizacji wzięło udział sześć drużyn: Team Dubienka, Starostwo Chełm, Urzęd-Asy Gmina Chełm, Drogmost Chełm, Volley Team Wojsławice i Kadra Kamień. Zwyciężyła ekipa z Dubienki przed Vojsławicami i Gminą Chełm. Najlepszą zawodniczką została **Magdalena Żurek** (Wojsławice), a najlepszym zawodnikiem - **Arkadiusz Zelent** (Dubienka). Dekoracji medalowej samorządowych sportowców dokonali: **Andrzej Oleksiejuk** - przewodniczący rady gminy Chełm oraz **Łukasz Michalski** - prezes Drogmost Chełm - sponsora turnieju.

**(kg**, fot. **UG Chełm)**

eprasa.pl f8da37af25

## KRZYŻÓWKA Nr 7 (2026)

Litery z pól od 1 do 32 utworzą rozwiązanie krzyżówki

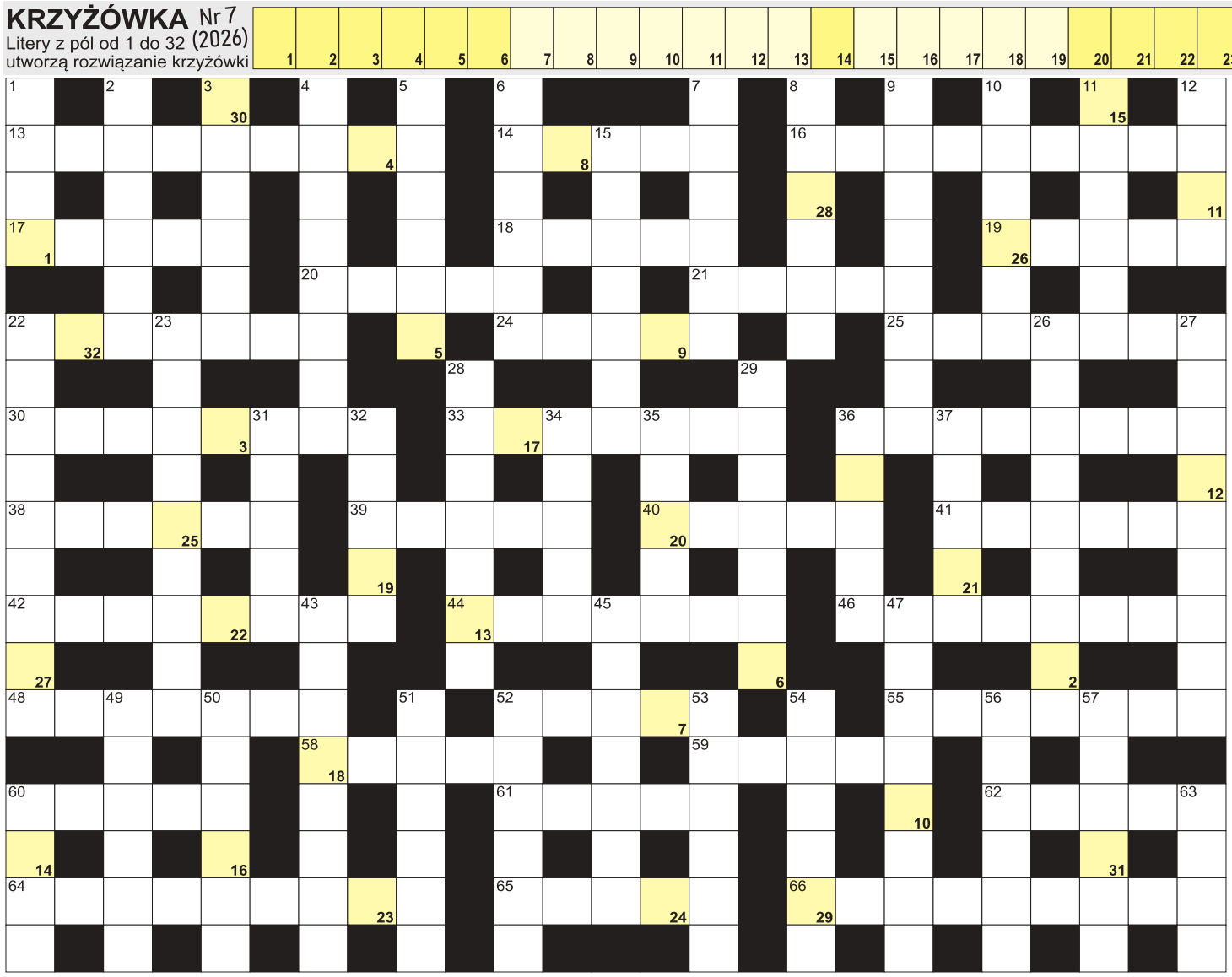

**POZIOMO:** 13) był nim Fidiasz; 14) prestiżowa nagroda filmowa; 16) dom bez pięter; 17) inaczej głąbiel, ryba; 18) zabalsamowane ciało Faraona; 19) przewody elektryczne; 20) wnęka, wgłębienie w ścianie; 21) Ti dla chemika; 22) owoc do herbaty; 24) karty do gry; 25) był nim Judasz; 30) Pawlak, były premier Polski; 33) inaczej eskorta; 36) najwyższa góra Wyspy Man; 38) renowacja, odnowa mieszkania; 39) bardzo cicha mowa; 40) niemieckie województwa; 41) stan śmierci pozornej; 42) łóżko w rogu pokoju; 44) przedstawienie ze skeczami; 46) instrument Menuhina; 48) sądowa kara pieniężna; 52) dawny sklep mięsny; 55) wyrywane przy pieleniu; 58) drogocenny naszyjnik; 59) lekkie odurzenie alkoholem; 60) złośliwy stwór ze skandynawskich baśni; 61) inaczej zabobony, obrzędy magiczne; 62) zaciski na akumulatorze; 64) jest nim kwadrat; 65) przepływa przez Maribor; 66) chrztu lub bierzmowania.

**PIONOWO:** 1) wypłaca emerytury rolnikom; 2) klient w urzędzie, interesant; 3) symptomy choroby; 4) zalewa octowa; 5) wysokość człowieka; 6) długi utwór wierszowany; 7) dawne działo artyleryjskie; 8) przelew na konto; 9) rzeka w Burgos; 10) przepływa przez Heidelberg; 11) niejeden z koniem w westernie; 12) antonim niży; 15) zamek króla Artura; 22) inaczej o psie; 23) jeżdżą nimi policjanci; 26) żona Posejdona; 27) góry ze szczytem Spruce Knob; 28) linowa na szczyt; 29) biała to głucha pokrzywa; 31) gaz groźny w kopalni; 32) grafit w ołówku; 34) kryzysowy lub wyborczy; 35) płynie przez Celle; 36) rzeka Charona; 37) Alfred, twórca psychologii indywidualnej; 43) kobieta z rejonu Bagdadu; 45) znany rzeźbiarz lub malarz; 47) brzydkie z baśni Andersena; 49) naukowiec od zwierząt; 50) euro, dolar i jeny; 51) najjaśniejsza gwiazda Wielkiej Niedźwiedzicy; 52) czarna borówka inaczej; 53) najwyższy szczyt Armenii; 54) Ewangelista, autor "Dziejów Apostolskich"; 56) lekcja na uniwersytecie; 57) Burczymucha u Marii Konopnickiej; 60) sztuczny paznokieć; 63) legendarny człowiek śniegu.

nowy tydzień tygodnik lokalny

KUPON krzyżówka 7/2026

imię i nazwisko . . . . . .

adres . . . . . .

**Rozwiązania obu krzyżówek wraz z wyciętym kuponem należy nadesłać pocztą, wrzucić do naszej skrzynki ogłoszeniowej lub przynieść do redakcji w ciągu 10 dni od daty ukazania się tego numeru.** Wśród nadawców rozlosujemy 100 zł oraz dwie nagrody-niespodzianki.

100 zł za rozwiązanie **krzyżówki** z numeru **5/2026** otrzymuje **Ewa Makucewicz** (Chełm), a nagrody-niespodzianki: **Jerzy Starościc** (Chełm) i **Celina Kuśmierz** (Chełm).

## KRZYŻÓWKA z HASŁEM Nr 7 (2026)

Litery z pól ponumerowanych od 1 do 23 utworzą rozwiązanie niniejszej krzyżówki

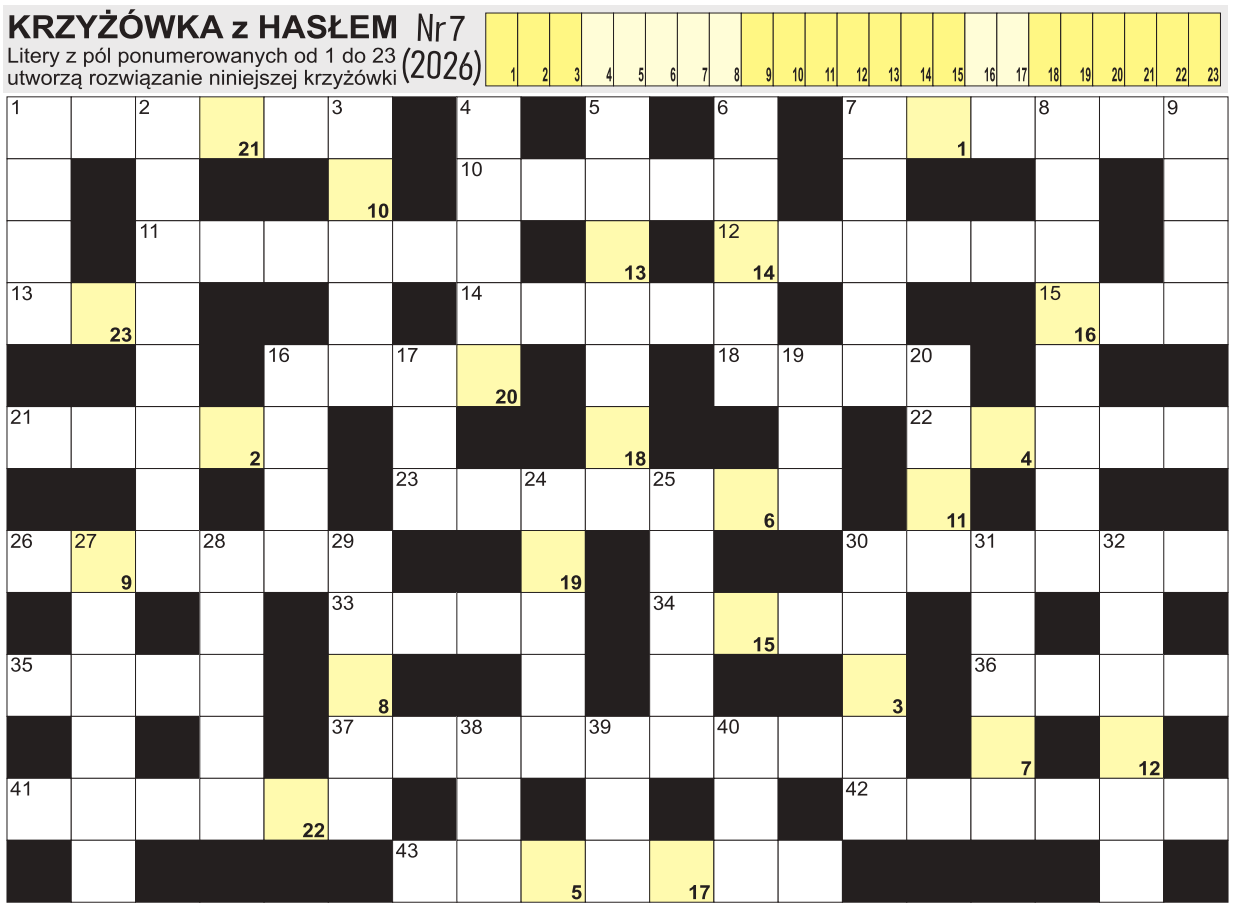

AGFA Agfa Image Center
wywołanie zdjęć cyfrowych
zdjęcia do dokumentów
zdjęcia ze slajdów
zdjęcia ze zdjęcia
skanowanie negatywów
fotogadżety
Chełm, Lwowska 8
tel. (082) 565-66-16
fototam.pl
agfachelm@fototam.pl

**POZIOMO:** 1) mocne, ciemne piwo; 7) inaczej zmowa, tajne porozumienie; 10) Orzeszkowa, polska pisarka; 11) jaź amurski inaczej; 12) Kammel, prezenter telewizyjny; 13) śliwka nabita na czole; 14) dawne więzienia pod zamkiem; 15) pierwiastek Os; 16) niejedna w atlasie; 18) boisko dla tenisistów; 21) duma kolekcjonera, kolekcja; 22) miasto Grzegorza Schetyny; 23) grecki bóg śmierci; 26) oficjalna waluta Angoli; 30) lotnicze lub tańca; 33) polecony lub żelazny; 34) niższa przy promocji; 35) brytyjski grosz; 36) znak zodiaku; 37) obicie foteli samochodu; 41) stolica Turcji; 42) bławatek na polu; 43) oprawa, osłona książki. **PIONOWO:** 1) poprzeczka na gryfie gitary; 2) okrągły jubileusz; 3) niejedna w akwarium; 4) najwyższy wulkan Islandii; 5) napinana na łuku i kuszy; 6) suchy kijek, gałązka; 7) likaon pstry; 8) praca na wakacje; 9) nawilżający do rąk; 16) Remigiusz, napisał "Kasację"; 17) niedopałek papierosa; 19) bagienny las olszowy krócej; 20) państwo z Lome; 24) makaron do rosołu; 25) grecka bogini przypadku; 27) " ... rzeka", powieść Stefana Żeromskiego; 28) wnęka, wgłębienie w ścianie; 29) płynie przez Fogarasz; 30) Buckingham w Londynie; 31) debetowa w kieszeni; 32) usunięcia lub wycięcia w szpitalu; 38) kolor w kartach, wino; 39) służba antykorupcyjna w Polsce; 40) 12 miesięcy.



eprasa.pl f8da37af25