Nr 41 (977)
12 października 2022 r., rok XXIII
ISSN 1641-7038
nr indeksu 27805X
cena 3,60 zł (VAT 5%)
www.twojglos.pl

Jesteśmy na Facebooku
TWÓJ GŁOS - gazeta powiatu ryckiego

9 771641 703001 41

TWÓJ Głos

GAZETA POWIATU RYCKIEGO

Zaginął Piotr Łucznik

Kilka dni temu rodzina zgłosiła na policję zaginięcie 32-latka z Dęblina

STR 3

STĘŻYCA CHCE BYĆ MIASTEM

Rada Gminy podjęła decyzję o przeprowadzeniu konsultacji z mieszkańcami w sprawie nadania miejscowości Stężyca statusu miasta.
- Przyszedł moment przywrócenia praw miejskich Stężycy. Przemawia za tym szereg argumentów - mówi wójt Zbigniew Chlaściak

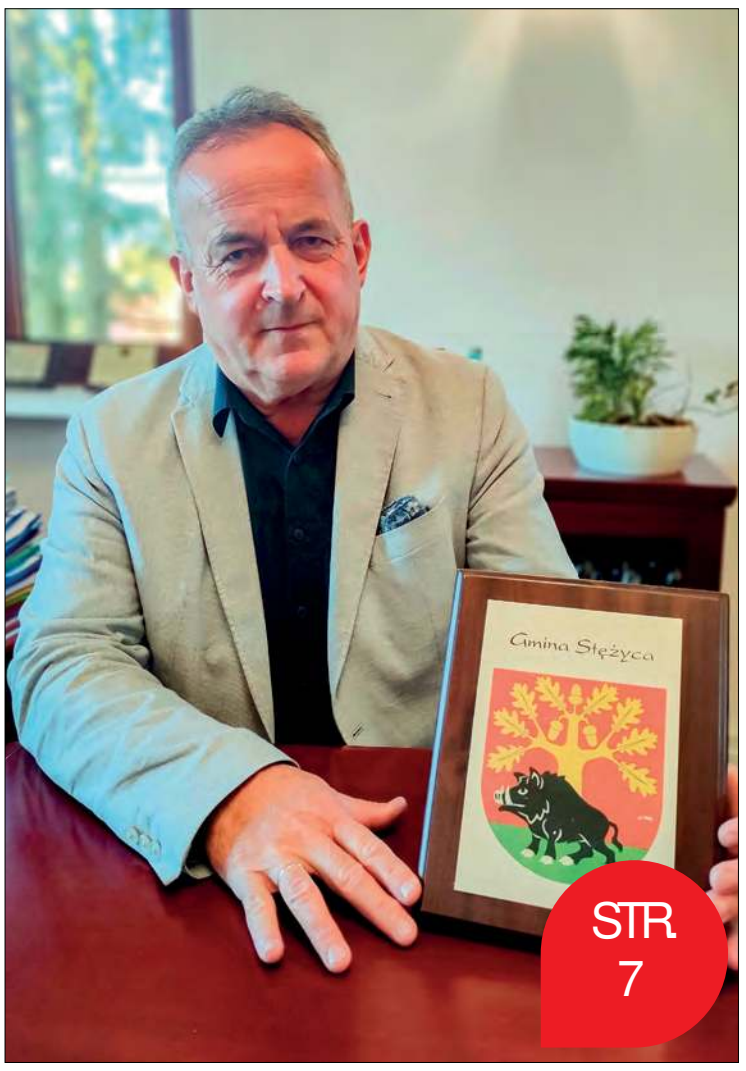

STR 7

W NUMERZE:

RYKI
Ruszyła pracownia polisomnografii. Pomoc w niej mogą znaleźć pacjenci z bezdechem sennym STR 6

GM. KŁOCZEW
Rodzina i władze gminy uczciły setne urodziny Bolesława Sowy z Gozda STR 13

GM. NOWODWÓR
Równy, gładki asfalt prowadzi przez las, po czym nagle się urywa, ale zdaniem wójta jest potrzebny STR 13

GM. UŁĘŻ
Dwa koła gospodyń wiejskich oraz soliści reprezentowali gminę podczas konkursu kulinarnego STR 14

Prezydent wpadł na... zapiekankę

Jakież było zdziwienie klientów stacji Orlen w Dęblinie, gdy w kolejce zobaczyli najważniejszego człowieka w państwie

Prezydent Andrzej Duda zatrzymał się w naszym mieście, by zjeść... zapiekankę. Wybrał swoją ulubioną, czyli capresę. Jak mówią klienci, zapłacił kartą. Po chwili oczekiwania otrzymał zamówioną przekąskę. Klienci prosili o wspólne zdjęcie. Prezydent pozostał do dyspozycji.
Andrzej Duda wykonał również zdjęcia z pracownikami Orlenu. Towarzyszył mu ochroniarz. Chwilowa niespodziewana wizyta głowy państwa kilkunastu osobom na długo pozostanie w pamięci.
Na zdjęciu prezydent Andrzej Duda z pracownikiem Jerzym. **mp**

Ksiądz Paweł nie szczędzi swojej krwi

Tydzień temu na plac PKS w Rykach zajechał mobilny punkt poboru krwi. Wśród honorowych dawców był ks. Paweł Borychowski, wikariusz ryckiej parafii STR 4

Decyzja radnych wzburzyła mieszkańców

- Nie może być tak, że Jagodne będzie okradane kosztem Gozda - grzmi Mirosław Madej. Sołtys Sokoli oraz grupa osób walczy o modernizację drogi w ich miejscowości STR 9

KOSZ ŻYCZEŃ

DLA
Elżbiety i Janusza Piecek
z Kłoczewa

Kochani rodzice! 25 lat temu przyrzekaliście sobie miłość, wierność i uczciwość małżeńską. Jesteście dla nas wspaniałym przykładem. W rocznicę Waszego ślubu życzymy wielu lat wspólnego życia w miłości, szczęściu i zdrowiu oraz spełnienia wszystkich marzeń. Dziękujemy za Waszą miłość, w której blasku nas wychowywaliście. Dzieci

DLA
Mariusza Bachanka
Kochany Tato, w dniu urodzin życzymy Ci subtelnej niecierpliwości wiosny, łagodnego wzrastania lata, cichej dojrzałości jesieni i mądrości dostojnej zimy, wielu chwil radości, aby każdy dzień był dla Ciebie niezapomnianą przygodą i powodem do zadowolenia. Chcielibyśmy, aby nigdy nie zabrakło Ci miłości najważniejszych osób w Twoim życiu. Bądź zawsze szczęśliwy i wyrozumiały. I oby nigdy nie opuszczał Cię dobry nastrój. Wszystkiego najlepszego z okazji 50. urodzin życzą Kamil, Natalia oraz Patrycja z rodziną

DLA
Franciszka Głowienki
z Owni

Dzień radosny, dzień jedyny - dziś są Twoje 90. urodziny! Pragniemy złożyć Ci życzenia: niech szczęście Tobie sprzyja, a smutek omija. Dobry Pan miłością otacza, Anioł swe skrzydła nad Tobą roztacza. Bóg w zdrowiu niech Cię zachowa, a radość i uśmiech będzie z Tobą każdego dnia. Najserdeczniejsze życzenia drogiemu jubilatowi życzą dzieci, wnuki, prawnuki, siostra, bratowa i szwagier z rodzinami

DLA
Marleny i Rafała Janiszków
z Grabowa Szlacheckiego

Z okazji 1. rocznicy ślubu przesyłamy Wam najlepsze życzenia, niechaj Bóg Was wspiera, abyście razem szli przez życie zawsze szczęśliwi i uśmiechnięci. Żyjcie w zgodzie i miłości aż do samej wieczności. Niech Wam zawsze słońce świeci i radością będą dzieci. Życzymy Wam szczęśliwej podróży razem do następnych jubileuszy. Zdrowia, błogosławieństwa Bożego i radości na każdy dzień. Życzenia przesyłają rodzice Ewa i Robert

DYŻURY APTEK

10 - 16 października

DĘBLIN
ul. 15 P.P. Wilków 3
81 8801233

RYKI
ul. Słowackiego 4
81 8652064

17-23 października

DĘBLIN
ul. Okólna 10
81 8830221 – czynna od 8 do 23

RYKI
ul. Szkolna 1
784585094

KAŻDY KONIEC JEST POCZĄTKIEM CZEGOŚ NOWEGO

Droga Redakcjo, szanowni Czytelnicy,

nadszedł czas pożegnania z pracą w „Twoim Głosie". Decyzja o odejściu była dla mnie trudna, gdyż bardzo zżyłam się ze wspaniałymi ludźmi, którzy pracują w redakcji przy ulicy Szkolnej 1 w Rykach.

„Twój Głos" przez ostatnie 10 lat był dla mnie istotnym elementem niemal każdego dnia - połączeniem czasu wytężonej pracy i dobrej rozrywki. Wiele się przez ten czas nauczyłam, a zdobyte umiejętności i doświadczenie otworzyły mi drzwi do dalszego rozwoju kariery zawodowej.

Przez minione lata miałam przyjemność poznać setki osób, które pozwoliły mi rozwinąć się w roli dziennikarza. Dzięki tej pracy zdobyłam wiele ciekawych doświadczeń i umiejętności. Każdy dzień przynosił nowe wyzwania, a co za tym idzie, wachlarz emocji. Przeżywałam chwile wielkiej radości, dumy, satysfakcji, czasem także irytacji, bezsilności i smutku.

Przez ostatnią dekadę zawsze mogłam liczyć na wsparcie i pomoc zespołu redakcyjnego. Dziękuję

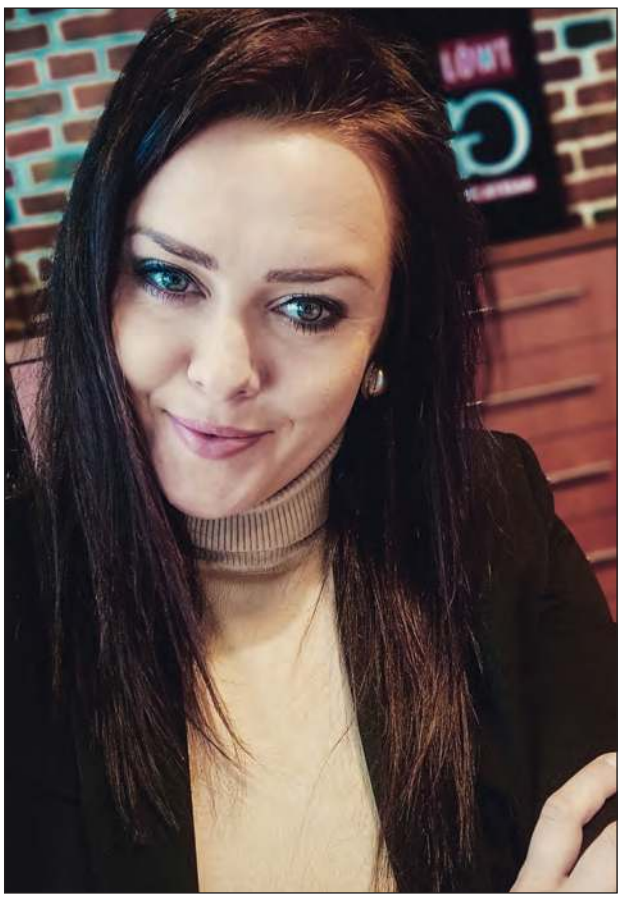

Wam za lata pracy w doborowym towarzystwie. Słowa podziękowania kieruję do Michała Gawryołka - redaktora naczelnego za możliwość pracy pod skrzydłami „Twojego Głosu", za cierpliwość, poczucie humoru i wyrozumiałość.

Dziękuję zastępcy reaktora naczelnego Zbyszkowi Jończykowi za wszystkie spotkania redakcyjne, konstruktywne rozmowy i cenne, merytoryczne wskazówki dotyczące dziennikarskiego warsztatu. Dziękuję Gosi Gral za rozmowy przy kawie i udane służbowe imprezy oraz Markowi Kurdziałkowi za uśmiech i wsparcie w każdej kryzysowej sytuacji. Dziękuję Adamowi Faluszczakowi za użyczanie sportowych rubryk i wspólnie prowadzone wydarzenia. Dziękuję kolegom i koleżankom dziennikarzom, którzy pracują i pracowali w naszej redakcji oraz wszystkim współpracownikom za atmosferę i za to, że mogłam się od Was wiele nauczyć. Jestem przekonana, że bardzo dobrze poradzicie sobie beze mnie na pokładzie. Życzę każdemu z Was dalszego rozwoju kariery i samych sukcesów zawodowych.

Na koniec chciałabym podziękować Czytelnikom za wszystkie rozmowy, spotkania, listy i maile. To właśnie dzięki Wam będę ciepło wspominała ten wyjątkowy okres w moim życiu.

Przyszedł czas na zmianę, na nowe zadania i wyzwania. Opuszczam szeregi redakcji, gdyż do pełnego zaangażowania wzywa mnie Wojsko Polskie. W przyszłość spoglądam z radością i podekscytowaniem. Nie mówię do widzenia, a do zobaczenia!

Marlena Kuna

Jodek potasu jest już w gminach

Punkty wydawania tabletek jodku potasu znajdują się głównie w szkołach, remizach, urzędach, ośrodkach zdrowia, świetlicach wiejskich

Około 1,4 tys. punktów dystrybucji jodku potasu zostało przygotowanych na Lubelszczyźnie, w tym na terenie powiatu ryckiego.

Lista miejsc dystrybucji tabletek jodku potasu na terenie województwa lubelskiego została opublikowana w piątek wieczorem na stronach Lubelskiego Urzędu Wojewódzkiego. Jak zastrzeżono, lista będzie aktualizowana, bo w przypadku 51 gmin trwa jeszcze ostateczna weryfikacja punktów.

NIE MA ZAGROŻENIA RADIACYJNEGO

Przygotowanie planu dystrybucji tabletek jodku potasu na wypadek ewentualnego wystąpienia zagrożenia radiacyjnego jest standardową prewencyjną procedurą, związaną z zarządzaniem kryzysowym i ma na celu zapewnienie bezpieczeństwa obywatelom. W obecnej chwili zagrożenie radiacyjne nie występuje, a sytuacja jest na bieżąco monitorowana przez Państwową Agencję Atomistyki, która informuje, że rosyjskie działania militarne na Ukrainie oraz ataki na Zaporoską Elektrownię Jądrową nie stwarzają bezpośredniego zagrożenia dla mieszkańców Polski. Nie ma więc podstaw, żeby rozpoczynać wydawanie tabletek jodku potasu.

Marlena Kuna

TWÓJ Głos
GAZETA POWIATU RYCKIEGO

REDAGUJE ZESPÓŁ:
Michał Gawryołek - red. naczelny, sekretarz redakcji, tel. 505 049 181, e-mail: michal@twojglos.pl
Zbigniew Jończyk - z-ca red. naczelnego, tel. 505 049 182, e-mail: jon.tg@op.pl
Marlena Kuna - tel. 519 147 553, e-mail: marlena@twojglos.pl
Tomasz Kępka - tel. 511 192 743, e-mail: tomaszkepka@twojglos.pl
DZIAŁ SPORTU: Adam Faluszczak - tel. 500 055 681, e-mail: awf@twojglos.pl
DZIAŁ REKLAMY: Małgorzata Gral - tel. 500 055 689, e-mail: reklama@twojglos.pl
SEKRETARIAT: Monika Gałązka
WSPÓŁPRACUJĄ: asp. sztab. Agnieszka Marchlak (kronika policyjna), **mł. bryg. Jarosław Lasek** (kronika strażacka), **Mariusz Nastalski** (sport)

SKŁAD I ŁAMANIE: Marek Kurdziałek, Michał Gawryołek
WYDAWCA: Firma Wydawnicza Michał Gawryołek, ul. Szkolna 1, 08-500 Ryki
DRUK: Drukarnia AGORA w Warszawie, nakład 3900 egz.

REDAKCJA:
ul. Szkolna 1, 08-500 Ryki, tel. 510 332 855, e-mail: redakcja@twojglos.pl

REKLAMĘ ZAMÓWISZ:
Małgorzata Gral, tel. 500 055 689, e-mail: reklama@twojglos.pl

ADRESY SKRZYNEK KONTAKTOWYCH:
RYKI: wejście do redakcji (ul. Szkolna 1); Sklep Delikatesy Centrum (ul. Słowackiego 15b)
DĘBLIN: przed wejściem do biura SHPiU (ul. PCK 4); kiosk na stacji PKP (ul. Dworcowa); kiosk „Andbell" (ul. Niepodległości)
KŁOCZEW: Sklep GS Kłoczew (ul. Długa)
STĘŻYCA: „APRO" Sklep Spożywczo-Przemysłowy; Sklep Spożywczo-Przemysłowy Anna Celińska
UŁĘŻ: Sklep Spożywczo-Przemysłowy „Groszek"
NOWODWÓR: Sklep Spożywczo-Przemysłowy Szczepan Kałaska; Sklep Spożywczo-Przemysłowy „U Leszka"
GRABÓW SZLACHECKI: A&M Sklep Spożywczo-Przemysłowy s.c.

Redakcja zastrzega sobie prawo zmiany tytułów, skracania i redagowania nadesłanych tekstów, nie zwraca materiałów nie zamówionych, nie ponosi odpowiedzialności za treść ogłoszeń, nie publikuje listów anonimowych (autor może sobie zastrzec imię i nazwisko do wiad. red)

Jesteśmy na Facebooku
Twój Głos - gazeta powiatu ryckiego

TURYKI.PL

TUDEBLIN.PL

eprasa.pl f906c8aa00

ZAGINĄŁ PIOTR ŁUCZNIK. POLICJA CZEKA NA INFORMACJE O MIESZKAŃCU DĘBLINA

Kilka dni temu rodzina Piotra Łucznika zgłosiła się na policję. Zgłosiła zaginięcie 32-latka z Dęblina

Pan Piotr miesiąc temu wyjechał do pracy w Niemczech. Jak wynika z relacji rodziny, od 2 października przebywał w Berlinie. To był też ostatni dzień, kiedy udało się nawiązać z nim kontakt. Wiadomo, że tego dnia wyszedł wraz z kolegą na pobliską stację paliw Aral, która znajduje się przy Bundes Straße. W pewnym momencie Piotr oznajmił koledze, że idzie do parku przy Arnswalder Straße. Znajomy sam wrócił do mieszkania. Mijały kolejne godziny, ale 32-latek nie wracał. Nie można było też do niego zadzwonić, bo nie zabrał ze sobą telefonu komórkowego. Sam też do nikogo nie zadzwonił. Rodzina nadal nie wie, co dzieje się z Piotrem.

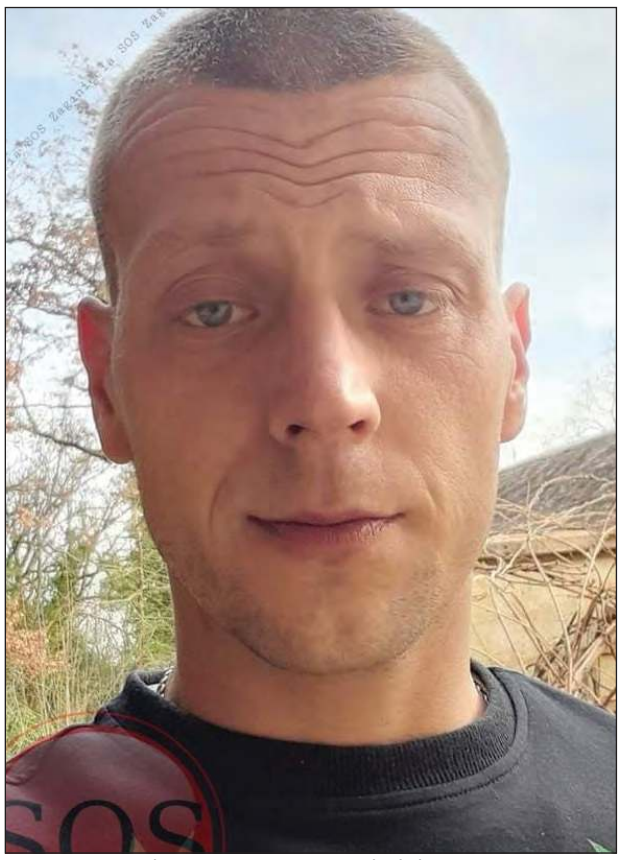

Piotr Łucznik miesiąc temu wyjechał do pracy w Niemczech. Zamieszkał w Berlinie. Od 2 października nie nawiązał kontaktu z rodziną

Ruszyły poszukiwania. - *Wszelkie informacje mogące przyczynić się do ustalenia miejsca pobytu zaginionego prosimy kierować do dyżurnego Komendy Powiatowej Policji w Rykach pod numer telefonu 47 81 28 210 lub na numer alarmowy 112* - apeluje asp. sztab. Agnieszka Marchlak z ryckiej policji. Komunikat o zaginięciu ukazał się również na stronie organizacji „SOS zaginięcia", która pomaga osobom zaginionym w całej Polsce i nie tylko. Jeżeli ktoś ma informacje o zaginionym Piotrze Łuczniku może również bezpośrednio poinformować „SOS zaginięcia". Organizacja gwarantuje anonimowość.

zj

Rysopis zaginionego:

Wiek 32 lata, wzrost 178 cm, szczupłej budowy ciała, oczy niebieskie, włosy jasne, krótkie, nos prosty, uszy normalne, średnie, uzębienie pełne. Znak szczególny - tatuaż na nodze przy kostce - znak NIKE. W dniu zaginięcia ubrany był w jasne buty z czarnymi kropkami firmy adidas, czerwoną bluzę z kapturem z napisem PROSTO, spodnie jeansy, miał przy sobie czarną saszetkę firmy adidas.

Wypadek przy wycince drzewa

STRYJ W sobotę przed południem służby ratunkowe zostały wezwane do wypadku. Do nieszczęśliwego zdarzenia doszło podczas wycinki drzewa. W pewnym momencie drzewo spadło na znajdującego się przy nim mężczyznę, który pracował razem z żoną i synem. Na miejscu pojawili się strażacy oraz zespół ratownictwa medycznego. Ranny został przetransportowany karetką do szpitala w Lublinie. Okoliczności zdarzenia wyjaśniają policjanci, którzy również zostali wezwani na miejsce zdarzenia. Policja apeluje o zachowanie szczególnej ostrożności i przestrzeganie zasad bezpieczeństwa podczas prac związanych z wycinką drzew.

Wdzięczna policjantom

Kobieta, która padła ofiarą oszustów metodą „na prokuratora" napisała list do ryckich policjantów. Dziękuje za zaangażowanie i sprawne działanie, które doprowadziło do częściowego odzyskania pieniędzy i zatrzymania sprawców oszustwa

Do przestępstwa doszło w maju. 72-letni mieszkaniec powiatu ryckiego poinformował mundurowych, że telefonicznie skontaktował się z jego żoną mężczyzna, który przedstawił się jako prokurator. W trakcie rozmowy poinformował 71-latkę, że jej pieniądze na koncie bankowym są zagrożone. Zmanipulowane przez oszustów małżeństwo myśląc, że współpracuje z organami ścigania, dokonało kilkukrotnych wypłat swoich oszczędności w bankach. Seniorzy uzbieraną kwotę, łącznie ponad 240 tysięcy złotych, przekazali w umówionym miejscu i czasie. Gdy zorientowali się, że mogli zostać oszukani, zgłosili sprawę policji. Sprawą zajęli się ryccy kryminalni, którzy we współpracy z funkcjonariuszami z Łęcznej i Kraśnika zatrzymali dwóch mężczyzn. Policjanci odzyskali część wyłudzonych pieniędzy. Zatrzymani zostali doprowadzeni do prokuratury, gdzie usłyszeli zarzuty oszustwa. Na wniosek śledczych sąd zdecydował o ich tymczasowym aresztowaniu.

Seat dachował z trzema osobami w środku

DŁUGOWOLA W piątek ok. 11:30 na drodze wojewódzkiej nr 801 doszło do groźnie wyglądającego zdarzenia drogowego. Samochód dostawczy marki renault jadący w kierunku Warszawy próbował wyprzedzić jadący przed nim samochód. Kierowca dostawczaka był już na połowie lewego pasa. Wtedy w lusterku zobaczył, że jego samochód próbuje wyprzedzić inne osobowe auto. Kierowca seata, próbując ominąć renault, skręcił w lewo, „złapał" pobocza i stracił panowanie nad samochodem. Auto przeleciało nad rowem i fragmentem pola, po czym dachowało i wpadło w przydrożny las między drzewa. Samochodem jechało trzy osoby. 39-letni mężczyzna z powiatu garwolińskiego podwoził dwie znajome dziewczyny, 15 i 14-letnie mieszkanki gminy Stężyca. Wszyscy opuścili rozbity samochód o własnych siłach. Na miejsce zostały wezwane służby ratunkowe. Zespół ratownictwa medycznego udzielił na miejscu pomocy jednej z nastolatek, która najbardziej ucierpiała w zdarzeniu. Okoliczności zdarzenia bada policja. Kierowca seata został ukarany mandatem w wysokości 1,2 tys. zł.

25-latka wymusiła pierwszeństwo. Dwa rozbite samochody

ROSOSZ Do groźnego zdarzenia drogowego doszło w ubiegłą środę wieczorem. Około 19, służby zostały poinformowane o wypadku na skrzyżowaniu w centrum miejscowości. Ze wstępnych ustaleń policji wynika, że kierująca samochodem osobowym marki BMW, 25-letnia mieszkanka gminy Żyrzyn, wyjeżdżając z drogi podporządkowanej nie ustąpiła pierwszeństwa przejazdu jadącej z kierunku Ryk, 39-letniej mieszkance gminy Wojcieszków, kierującej seatem ibiza. Doszło do zderzenia samochodów. Seat uderzył czołowo w lewy bok BMW. Kierująca seatem jechała razem z 17-letnią córką. Obydwie podróżujące seatem karetką pogotowia zostały przetransportowane do szpitala w Puławach. Skrzyżowanie na drodze powiatowej zostało zablokowane. Wprowadzono objazd. Okoliczności zdarzenia wyjaśnia policja.

eprasa.pl f906

MASZ ZA GŁOŚNY WYDECH? GROZI CI MANDAT

300 zł może zapłacić kierowca za poruszanie się samochodem lub innym pojazdem powodującym nadmierny hałas na ulicach

Od kilku dni policjanci z ryckiej drogówki dysponują urządzeniem do pomiaru hałasu wytwarzanego przez pojazdy samochodowe. Mogą podczas kontroli zmierzyć poziom dźwięku wydobywającego się z rury wydechowej lub klaksonu. Legalizowany miernik został wypożyczony z innej jednostki, ale nie wykluczone, ze niebawem na stałe znajdzie się na wyposażeniu komendy powiatowej w Rykach. - *Na pewno będziemy chcieli częściej taki sprzęt wypożyczać* - zapowiada podinsp. Robert Pawłowicz, naczelnik Wydziału Ruchu Drogowego. Popularność sportowych tłumików sprawiła, że i na drogach powiatu ryckiego pojawia się coraz więcej zbyt głośnych pojazdów. - *Sytuacje, kiedy kierowcy celowo „chwalą" się głośnym wydechem, spowodowały, że do naszej komendy wpływało coraz więcej skarg od mieszkańców, na zbyt głośną jazdę po ulicach, zwłaszcza w godzinach wieczornych i nocnych* - podkreśla podinsp. Pawłowicz.

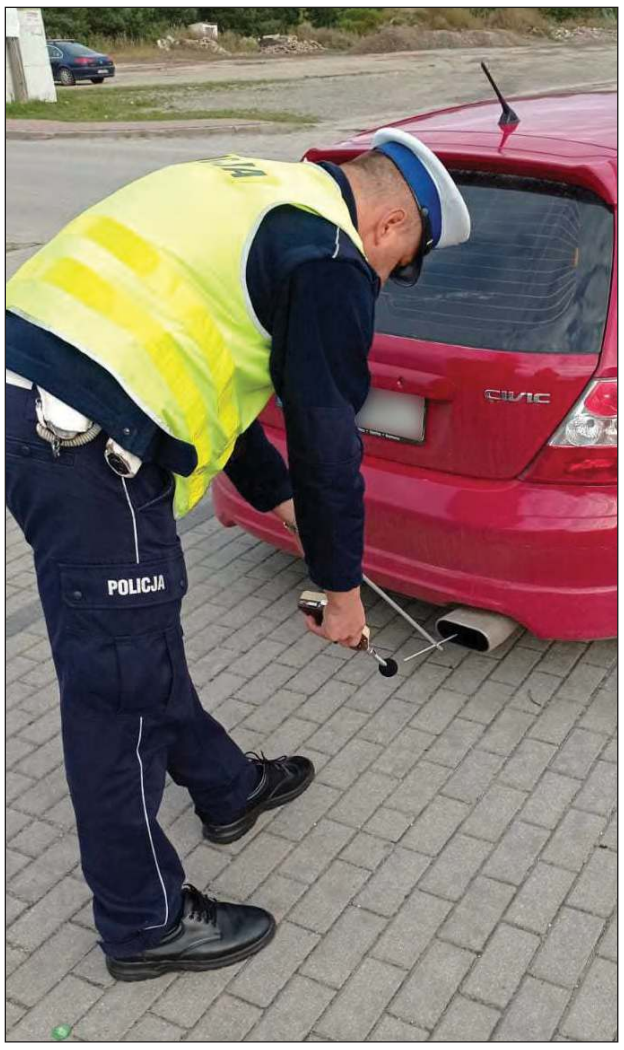

Od kilku dni policjanci z ryckiej drogówki mają urządzenie do pomiaru hałasu z wydechu pojazdów. Jest ono wykorzystywane w trakcie standardowych kontroli. W momencie wykonywania pomiaru pojazd powinien znajdować się na twardym asfaltowym lub betonowym podłożu. Urządzenie ustawiane jest na wysokości wylotu rury wydechowej, a pomiar musi odbywać się przy stałych obrotach silnika (fot. KPP Ryki)

Zabrania się kierującemu używania pojazdu w sposób powodujący uciążliwości związane z nadmierną emisją spalin do środowiska lub nadmiernym hałasem. Za zbyt głośny wydech taryfikator przewiduje 300 zł mandatu

TO PIRAT DROGOWY

Miernik poziomu dźwięku pozwala policjantom zbadać poziom hałasu i to, czy mieści się on w dopuszczalnych normach. Funkcjonariusze korzystają z niego w trakcie standardowych kontroli, w przypadku zbyt głośnego wydechu. - *W pierwszym dniu wykorzystania urządzenia zatrzymaliśmy kierowcę, którego samochód emitował dźwięk 105 decybeli przy dopuszczalnych 93* - oznajmia naczelnik Wydziału Ruchu Drogowego.

Zdecydowana większość kierowców lubi komfortową jazdę, a taką daje m.in. cisza w samochodzie. Niestety są też tacy, którzy uważają, że głośny silnik stanowi o wartości pojazdu. - *Nie potrafię zrozumieć takich ludzi. Po co im ten hałas. Tłumiki w samochodach czy motocyklach powinny być takie, jakie są montowane w fabryce, wtedy nie byłoby żadnego problemu. Może ktoś lubi, jak mu samochód hałasuje, ale powinien zrozumieć, że to przeszkadza innym* - mówi pan Andrzej z Ryk. Jeszcze dosadniej sytuację ocenia pani Krystyna. - *Taki kierowca, to pirat drogowy. To nic fajnego słuchać takiego ryku. Można się przestraszyć* - mówi kobieta.

NIE TYLKO MANDAT

Głośny wydech co prawda nie zagraża bezpośredniemu niebezpieczeństwu, ale kierowca musi liczyć się z sankcjami. Normy dotyczące poziomu hałasu wydawanego przez pojazd są szczegółowo opisane w polskim prawie. Nieprzestrzeganie ich może skończyć się mandatem. Chodzi nie tylko o tzw. tuning, ale też uszkodzone auto, a konkretnie tłumik. Kierowca musi zadbać, by decybele wydobywające się z pojazdu mieściły się w narzuconych przez prawo wartościach. Gdy policjant stwierdzi naruszenie dopuszczalnych norm, ma prawo wystawić mandat do 300 zł. Ale to nie wszystko. Oprócz sankcji finansowych, kierowcy może zostać zabrany dowód rejestracyjny. Otrzyma go ponownie, gdy auto zostanie naprawione, a nowy wydech będzie spełniał obowiązujące normy.

Zbigniew Jończyk

Dopuszczalne normy

W zależności od rodzaju silnika, jaki pracuje pod maską samochodu, różne są dopuszczalne normy emisji hałasu. Maksymalne jego natężenie nie może być większe niż:
- 93 dB w samochodach benzynowych
- 96 dB w samochodach z silnikiem diesla samoczynnym (jednostki wysokoprężne)
- 94 dB w motocyklach z silnikiem mniejszym niż 125 cm3
- 96 dB w motocyklach z silnikiem większym niż 125 cm3

Ksiądz Paweł nie szczędzi swojej krwi

- Byłem w III klasie technikum, kiedy po raz pierwszy oddałem krew - mówi ks. Paweł Borychowski. Od tego czasu minęło 10 lat. - Nadal staram się w miarę możliwości oddawać krew. Jestem też zarejestrowany, jako potencjalny dawca szpiku kostnego - dodaje duchowny

Tydzień temu na plac PKS w Rykach, po raz ostatni w tym roku, zajechał mobilny punkt poboru krwi. Krwiodawcy nie zawiedli. - *Dzień wcześniej podczas akcji w innym mieście krew oddało 11 osób* - mówi pracownik Regionalnego Centrum Krwiodawstwa i Krwiolecznictwa w Lublinie. W Rykach zgłosiło się 23 osoby, w tym 5 po raz pierwszy. Po badaniu lekarskim krew mogło oddać 18 osób. To ponad 8 litrów tego bezcennego płynu.

Ks. Paweł Borychowski podczas akcji w Rykach zgłosił się do mobilnego punktu, aby oddać krew. - To bardzo dobry sposób poświęcania części siebie, żeby pomóc bliźnim - mówi wikariusz parafii Najświętszego Zbawiciela w Rykach

„WARTO POMAGAĆ INNYM"

Krew jest jedynym lekarstwem, którego nie da się zastąpić zamiennikiem, dlatego go brakuje. Jego źródłem jest zdrowy człowiek. Na krew czekają chorzy oraz poszkodowani w wypadkach. Gdyby nie honorowi dawcy, byłoby źle. Zdaje sobie z tego sprawę pan Kamil. - *Do krwiodawstwa zachęcili mnie koledzy z pracy, którzy od dawna oddają krew. Postanowiłem, że spróbuję* - mówi mężczyzna. Pierwszy raz krew oddał w lipcu. - *Nie było strachu, ale pojawił się problem, bo byłem mało nawodniony i nie można było wykonać pełnej donacji. Teraz pół butelki wody z rana pomogło i oddałem pełną dawkę krwi* - mówi mieszkaniec Wysokiego Koła w gminie Gniewoszów. - *Pojechałem do Puław oddać krew, ale punkt był nieczynny. Zostałem poinformowany o akcji w Rykach i stąd moja obecność tutaj* - tłumaczy dawca. - *Warto pomagać innym. Ja postanowiłem w ten sposób* - dodaje nasz rozmówca.

I TAK ZOSTAŁBY DAWCĄ

Wśród honorowych dawców był również ks. Paweł Borychowski, wikariusz ryckiej parafii. - *Pierwszy raz krew oddałem po ukończeniu 18 lat. Byłem w III klasie technikum informatycznego* - opowiada kapłan. Przez 10 lat ksiądz Paweł przekazał na rzecz potrzebujących prawie 7 litrów swojej krwi. - *Regularnie nie mogę oddawać, bo się leczę. Żeby teraz oddać, przez miesiąc zrezygnowałem z brania leków* - oznajmia. Robi to oczywiście bezinteresownie, ale nie było tak za pierwszym razem. - *Nauczycielka od przysposobienia obronnego powiedziała, że jeżeli ktoś się zdecyduje, to będą profity. Poszliśmy z kolegami. Okazało się, że mogę oddać krew, dostałem książeczkę honorowego dawcy krwi, którą mam do dzisiaj* - mówi z uśmiechem ks. Paweł. Nie ma wątpliwości, że nawet gdyby nie „zachęta" nauczycielki z technikum, to i tak byłby honorowym dawcą. - *Formacja seminaryjna zachęcała do brania udziału w takich akcjach. Często jeździliśmy na oddawanie krwi z naszym ojcem duchownym ks. Maciejem Majkiem* - wspomina.

TO BEZPIECZNE

Teraz, kiedy w sutannie, czy koloratce pojawia się w kolejce przed punktem pobrań, wywołuje niemałe zdziwienie. - *Kiedy regularnie oddawaliśmy krew w Siedlcach w czasach seminarium, to personel był do tego przyzwyczajony. Dla nas to coś normalnego. Wielu księży jest honorowymi dawcami. Życie na tym polega, aby pomagać drugiemu w potrzebie* - podkreśla wikariusz. Ksiądz Paweł jest też zarejestrowany jako potencjalny dawca szpiku kostnego.

- *Bardzo dobrze, że takie akcje są prowadzone w Rykach. Jest po prostu wygodniej* - zauważa ks. Paweł. Zachęca do oddawania krwi. - *To dobry sposób poświęcania części siebie na pomoc bliźnim* - uważa.

Do pobrania krwi używany jest wyłącznie jałowy sprzęt jednorazowego użytku. Przed oddaniem krwi u dawcy wykonywane są badania laboratoryjne i lekarskie, na podstawie których jest kwalifikowany do donacji. Kobiety mogą oddawać krew 4 razy w ciągu roku, a mężczyźni 6, ale nie częściej niż co 8 tygodni. Średnio w ciele dorosłego człowieka jest 5 - 6 litrów krwi. Ubytek 450 ml u większości ludzi nie powoduje odczuć. Nieliczni krwiodawcy mogą doświadczać chwilowych zawrotów głowy, ale krótki odpoczynek pozwala organizmowi szybko wrócić do normy. - *Nie czułem nigdy dyskomfortu i nigdy nie miałem jakichkolwiek powikłań* - przyznaje ks. Paweł Borychowski.

Zbigniew Jończyk

epaper.pl f90c38a0

Ryki
ul. Warszawska 5

Godziny otwarcia:
pon. - sob. 6^{30} - 21^{30}
niedz. handlowa 9^{00} - 20^{00}

Nowodwór 69 B

Godziny otwarcia:
pon. - sob. 6^{00} - 22^{00}
niedz. handlowa 8^{00} - 20^{00}

stokrotka

HIT RADIOWY i TV

Bombonierka Raffaello
150 g; Ferrero;
59,94 zł/kg (z aplikacją)

Dzień Edukacji Narodowej 14.10.2022

z APLIKACJĄ **8^{99}**
Limit 2 szt./aplikacja
bez aplikacji: 9^{99}
66,60 zł/kg

HIT RADIOWY i TV

Kawa mielona, ziarnista Lavazza Qualità Oro*
250 g; 59,96 zł/kg (z aplikacją)

Dzień Edukacji Narodowej 14.10.2022

*Nie dotyczy kawy mielonej Lavazza Qualità Oro w puszce.

z APLIKACJĄ **14^{99}**
Limit 2 szt./aplikacja
bez aplikacji: 15^{99}
63,96 zł/kg

Tylko w dniach 13-15.10

Masło ekstra Farm Milk
200 g

Zrób zakupy za min. **49** zł, zeskanuj kod klienta z aplikacji

odbierz kupon na masło w aplikacji

5^{99}

nasza stokrotka

Kupon ważny w dniach **17-19.10**

HIT RADIOWY i TV

Soczysty filet z piersi kurczaka
1 kg

JESTEM z POLSKI

z APLIKACJĄ **19^{99}**
Limit 2 kg/aplikacja
bez aplikacji: 21^{99}

Kiełbasa podwawelska
Madej & Wróbel;
13,90 zł/kg (z aplikacją)

z APLIKACJĄ **1^{39} /100 g**
Limit 2 kg/aplikacja
bez aplikacji: 1^{49} /100 g
14,90 zł/kg

Płyn do naczyń Ludwik
900 g; wszystkie rodzaje;
4,44 zł/kg (przy zakupie 2 szt. z aplikacją)
Przy zakupie 1 szt. – 6,99 zł (7,77 zł/kg)

z APLIKACJĄ **3^{99} /szt.**
przy zakupie 2 szt.
bez aplikacji: 4^{49} /szt.
przy zakupie 2 szt.
4,99 zł/kg
(przy zakupie 2 szt.)

Winogrona różowe
1 kg

tylko w dniach **13-15.10**

EKSTRA CENY **5^{99}**

Oferta obowiązuje od 13 do 19.10.2022 r.

eprasa.pl f906c8aa00

WĘŻYKIEM JECHALI

26 września
Stare Zadybie
G.B., lat 47, mieszkaniec gminy Trojanów, - 2,18 promila

27 września
Kawęczyn
W.M., lat 50, mieszkaniec gminy Kłoczew, kierował rowerem - 2,16 promila

27 września
Stare Zadybie
K.S., lat 41, mieszkaniec gminy Kłoczew, kierował rowerem - 0,22 promila

28 września
Dęblin
J.C., lat 44, mieszkaniec Dęblina, kierował rowerem - 0,22 promila

29 września
Nowa Dąbia
D.C., lat 48, mieszkaniec gminy Ryki, kierował rowerem - 0,44 promila

3 października
Przykwa
A.G., lat 61, mieszkaniec gminy Ryki, kierował rowerem - 1,24 promila

3 października
Sierskowola
W.G., lat 31, mieszkaniec gminy Żyrzyn, kierował samochodem osobowym - 2,08 promila

5 października
Dęblin
D.K., lat 35, mieszkaniec Dęblina, kierował samochodem osobowym - 0,24 promila

6 października
Dęblin
M.K., lat 38, mieszkaniec gminy Puławy, kierował motorowerem - 2,02 promila

6 października
Dęblin
W.G., lat 27, mieszkaniec Dęblina, kierował samochodem osobowym - 2,10 promila

7 października
Rososz
Z.K., lat 62, mieszkaniec gminy Ryki, kierował rowerem - 0,76 promila

8 października
Leopoldów
C.A., lat 18, mieszkaniec gminy Ryki, kierował samochodem osobowym - 1,92 promila

MAŁE, A MOŻE URATOWAĆ ŻYCIE

Pracownia polisomnografii, to „najmłodsze dziecko" ryckiego szpitala. Pomoc w niej mogą znaleźć pacjenci z bezdechem sennym

W ubiegłym tygodniu zorganizowano oficjalne przekazanie polisomnografu i otwarcie pracowni. Do szpitala zostali zaproszeni przedstawiciele władz gminy Stężyca, która przekazała 106 tys. zł na zakup nowoczesnego sprzętu medycznego. - Cieszymy się, że chociaż maleńką cegiełkę w rozwój szpitala ryckiego mogliśmy dołożyć jako samorząd Stężycy - podkreśla wójt Zbigniew Chlaściak

Wbrew pozorom to bardzo niebezpieczne schorzenie. - *Udary, zawały serca w 25-30% związane są z występowaniem właśnie bezdechu sennego* - zaznacza lek. Piotr Chęć, dyrektor ds. medycznych Szpitala Powiatowego w Rykach. Bezdech objawia się tym, że podczas snu człowiek przestaje oddychać. Sam tego nie rejestruje, ale jego organizm to odczuwa. Taki ktoś, mimo wydawałoby się po spokojnie przespanej nocy, rano wstaje coraz bardziej zmęczony, niewyspany. - *Póki nie zrobimy badania, to człowiek myśli, że jest zmęczony, bo dużo pracuje* - podkreśla doktor Chęć. A to może być właśnie bezdech. Cierpi na niego coraz więcej osób. Chrapanie to pierwszy sygnał, który powinien każdego skierować na badanie. Problem w tym, że dostać się na takie badanie nie jest łatwo, bo pracowni polisomnograficznych nie ma za wiele i trzeba czekać w kolejkach kilka, a nawet kilkanaście miesięcy. Dlatego w głowach władz ryckiego szpitala zrodził się pomysł na otwarcie takiej pracowni. Pozostała tylko kwestia zakupu polisomnografu. - *Na spotkaniu z prezesem i starostą była mowa o potrzebie zakupu takiego urządzenia. My zastanawialiśmy się, co moglibyśmy kupić za pieniądze, które otrzymaliśmy za walkę z Covid-19. Padła decyzja, żeby wesprzeć szpital w Rykach* - mówi Zbigniew Chlaściak, wójt gminy Stężyca. Rada gminy zgodziła się na zakup urządzenia za prawie 106 tys. zł.

Urządzenie dotarło do Ryk kilkanaście dni temu. Ruszyły badania pilotażowe. W ich ramach przebadano 15 osób. Okazało się, że każda z nich miała ciężką postać bezdechu sennego. - *O dziwo, że funkcjonowali do tej pory, natomiast ich jakość życia była już na tyle kiepska, że szukali pomocy i znaleźli ją u nas* - oznajmia doktor Chęć.

SCHORZENIE NIE TYLKO OSÓB STARSZYCH

Od tygodnia pracownia działa pełną parą. Co ważne, prowadzona jest nie tylko diagnostyka, ale również leczenie zaburzeń snu dzięki pozyskaniu przez szpital dodatkowego urządzenia do terapii podciśnieniowej. - *Dzięki temu jesteśmy w stanie zapewnić w naszym szpitalu kompleksowość leczenia bezdechów sennych* - podkreśla dyrektor ds. medycznych.

Pacjenci pochodzą głównie z powiatu ryckiego, kierowani przez lekarzy rodzinnych, ale są też z innych części województwa lubelskiego, a nawet mazowieckiego. - *Mam nadzieję, że pracownia będzie rozwijała się coraz prężniej i dzięki temu za rok będziemy mogli przedstawić własne badania populacyjne, które pokażą, jak wielkim problemem jest bezdech senny* - zapowiada Piotr Chęć. To schorzenie nie tylko osób starszych. Na badania trafiają też osoby dwudziestoparoletnie. - *Wszyscy wiemy, że jest coś takiego jak bezdech senny, problem do tej pory był w diagnozowaniu, bo urządzenie nie jest tanie i mało który szpital może pozwolić sobie na takie inwestycje* - zaznacza lekarz.

JEDYNE TAKIE MIEJSCE W WOJEWÓDZTWIE

Jedno z najbardziej nowoczesnych urządzeń do badania bezdechu na świecie jest małe, niepozorne, ale dzięki temu, że jest kompaktowe, pacjent ma możliwość wstania, przejścia do toalety i nie musi być „przywiązany" do łóżka. Kamera, która cały czas monitoruje pacjenta podczas badania i polisomnograf są połączone z centralą, która znajduje się na dyżurce pielęgniarskiej. Tu komputer z odpowiednim oprogramowaniem rejestruje wszystkie dane z badania podczas snu pacjenta. Trwa to 8-10 godzin. Później musi być to obejrzane, tzw. składka po składce (6-sekundowe fragmenty zarejestrowanych parametrów) i ocenione, żeby postawić diagnozę. Pacjenci z naszego terenu do tej pory nie mieli praktycznie możliwości uzyskać takiej pomocy. - *Nie mamy świadomości, że zanim dojdzie do uszkodzenia serca, możemy temu zapobiegać, m.in. dzięki takim nowoczesnym badaniom, które od teraz można przeprowadzać w szpitalu w Rykach* - mówi z dumą lek. Piotr Chęć. - *Nikt oprócz nas tego nie robi. To jedyne miejsce w całym województwie, które jest kompleksowe. Od diagnostyki do wdrożenia leczenia* - dodaje.

Na tym nie koniec. Szpital nadal chce rozwijać swoją nową pracownię we współpracy z kliniką pulmonologii przy PSK 4 w Lublinie. - *Robimy tu naprawdę nowoczesną medycynę i „w świecie" coraz częściej mówi się o Rykach i coraz lepiej o tym, co tu wprowadzamy. Z dumą mówię, że jestem lekarzem w szpitalu w Rykach, bo Ryki coraz więcej zaczynają znaczyć w środowisku medycznym* - podkreśla dyrektor ds. medycznych.

Zbigniew Jończyk

OGŁOSZENIE PŁATNE

OGŁOSZENIE

Na podstawie art. 35 ust. 1 ustawy z dnia 21 sierpnia 1997 r. o gospodarce nieruchomościami (tekst jednolity Dz.U. z 2021 r., poz. 1899 z późniejszymi zmianami) - Starosta Rycki działający w imieniu Skarbu Państwa informuje, iż na okres 21 dni tj. **od dnia 10 października 2022 r. do dnia 31 października 2022 r**. na urzędowej tablicy ogłoszeń, stronie internetowej Starostwa Powiatowego w Rykach w Biuletynie Informacji Publicznej oraz stronie podmiotowej Wojewody Lubelskiego BIP został **wywieszony wykaz nieruchomości stanowiących własność Skarbu Państwa przeznaczonych do zbycia**.

Przedmiotem zbycia jest sprzedaż na rzecz Gminy Ryki zabudowanej nieruchomości Skarbu Państwa za cenę niższą od jej wartości rynkowej składającej się z działek oznaczonych w ewidencji gruntów Nr 4336/1 o pow. 0,0112 ha, 4337/9 o pow. 0,0577 ha, 4337/6 o pow. 0,0029 ha, uregulowanej w księdze wieczystej Nr LU1Y/00018009/3.

STAROSTA RYCKI
DARIUSZ SZCZYGIELSKI

Drzewo zagrażało kierowcom. Konieczna była interwencja strażaków

LEOPOLDÓW W ubiegłą środę, tuż przed godziną 17, druhowie z Ochotniczej Straży Pożarnej zostali zadysponowani na ulicę Spokojną. Okazało się, że przy drodze powiatowej między Leopoldowem a Oszczywilkiem, na brzegu lasu, jedno z drzew stwarza zagrożenie dla przejeżdżających tamtędy kierowców. Duże, ale spróchniałe i przegniłe drzewo złamało się. Nie opadło całkiem na ziemię, ale zawisło na innym drzewie. W każdej chwili mogło upaść na jezdnię. Zastęp strażaków wyposażonych w piły spalinowe szybko opanował sytuację. Drzewo zostało pocięte na mniejsze kawałki i złożone w bezpiecznym miejscu.

eprasa.pl f906cbda00

STĘŻYCA ZNOWU CHCE BYĆ MIASTEM

Rada Gminy Stężyca podjęła decyzję o przeprowadzeniu konsultacji z mieszkańcami w sprawie nadania miejscowości Stężyca statusu miasta

Zmiana statusu to zmiana przede wszystkim prestiżowa. W życiu mieszkańców zmieni się niewiele.

W raporcie o stanie gminy z 2021 roku jest zapis, że gmina zamierza wystąpić do Ministerstwa Spraw Wewnętrznych i Administracji o zmianę statusu i odzyskanie przez miejscowość praw miejskich. Temat pojawia się od dawna przy okazji sesji rady gminy, zebrań Towarzystwa Przyjaciół Stężycy, czy spotkań włodarza z osobami z zewnątrz. - *Stężyca w latach 1333-1869 miała prawa miejskie. Leżała w granicach ziemi sandomierskiej i była miastem wiodącym. Okres powstania styczniowego, aktywny udział i duże zaangażowanie mieszkańców w powstanie sprawiły, że car pozbawił Stężycę tego przywileju* - tłumaczy Zbigniew Chlaściak. - *Dla porównania, Dęblin uzyskał prawa miejskie w 1954, a Ryki w 1957 roku. Przyszedł moment przywrócenia praw miejskich Stężycy. Przemawia za tym szereg argumentów* - dodaje wójt gminy Stężyca.

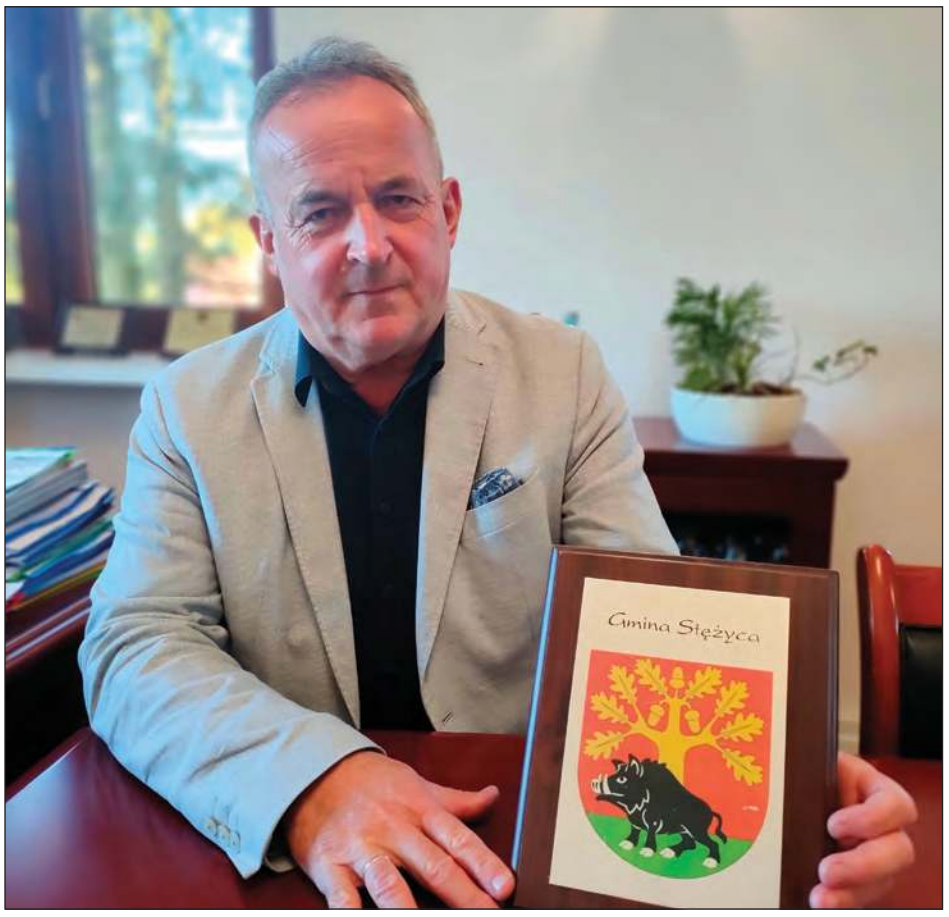

By wieś stała się miastem, musi spełnić pewne warunki. Jednym z nich jest ilość mieszkańców, minimum 2 tysiące. - Stężyca ma blisko 2000, a cała gmina 5036 - mówi wójt. Ponadto Stężyca posiada herb i odpowiednią zabudowę

SPEŁNIAJĄ WARUNKI

By wieś stała się miastem, musi spełnić pewne warunki. Jednym z nich jest ilość mieszkańców - minimum 2 tysiące. - *Stężyca ma blisko 2000, a cała gmina 5036* - przypomina włodarz. Ponadto Stężyca posiada herb. - *Przemawia za tym także stan architektoniczny. Nie ma zabudowy zagrodowej. Mamy rynek, zabytkowy kościół w stylu gotyckim, który, jak powiedział lubelski konserwator zabytków, jest perłą Lubelszczyzny. Mamy odnowiony Niepubliczny Zakład Opieki Zdrowotnej, zmodernizowane ulice, kanalizację, wodociągi. Wieś jest zgazyfikowana* - wylicza wójt.

ŁATWIEJ DLA PRZEDSIĘBIORCZYCH MIESZKAŃCÓW

Ponadto zmiana wsi w miasto ma konkretny i odczuwalny dla mieszkańców wymiar. Ułatwia odrolnienie działek w celu przeznaczenia ich na cele prowadzonej działalności gospodarczej, czy przemysłowej. W samej Stężycy zarejestrowane są 94 podmioty gospodarcze, a w gminie 184. Faktem jest, że inwestorzy chętniej lokują swoje przedsięwzięcia w miastach. - *Lokalizacja Stężycy jest atrakcyjna dla przedsiębiorców - obwodnica, kanalizacja, woda. Jestem pewny, że zmiana statusu wpłynie na zainteresowanie kolejnymi działkami przeznaczonymi w planie zagospodarowania przestrzennego pod działalność gospodarczą, a co za tym idzie, przypływ nowych przedsiębiorców* - mówi Zbigniew Chlaściak i zaznacza, że za zmianą statusu przemawia także fakt, iż uchwałą Sejmiku Województwa Lubelskiego Stężyca jest w aglomeracji z Dęblinem.

MAGICZNE SŁOWO „PRESTIŻ"

Najbardziej widocznym efektem zmiany statusu miejscowości będzie zmiana nazw stanowisk i urzędów. Wójt zmieni się w burmistrza, a urząd gminy w urząd miasta. Taka sama zmiana czeka urzędowe druki i pieczątki. Szacowany koszt, który poniesie samorząd, to kilka tysięcy złotych. Najczęściej podnoszonym argumentem przy zmianie wsi w miasto jest prestiż miejscowości.

FUNDUSZE UNIJNE

Tu sprawa nie jest jednoznaczna. Istnieją bowiem osobne unijne fundusze przeznaczone dla obszarów wiejskich i miast. Kalkulacja zysków i strat musi być prowadzona na poziomie poszczególnych samorządów - dla jednych bowiem bardziej opłacalnym będzie korzystanie z pieniędzy na rozwój wsi, choćby inwestycji w agroturystykę, niedostępnych dla miast i miasteczek. Inne z kolei, najczęściej te o miejskiej historii w przeszłości, skorzystają ze środków na rewitalizację rynków czy kamienic. - *My korzystamy z Programu Rozwoju Obszarów Wiejskich, z którego korzysta także Dęblin. W tym aspekcie nie będziemy stratni* - zauważa Chlaściak.

BEZ ZMIAN W PODATKACH

W wielu dyskusjach na poziomie gmin starających się o status miasta pojawia się problem: „w miastach płacą więcej". Coś w tym jest, ale nie do końca. Argument ten może być bowiem trafny, gdy duże miasto próbuje „wchłonąć" okoliczną gminę. Wtedy przeskok w wysokości podatku od nieruchomości, czy koszt wywozu ścieków bywa znaczny. W sytuacji „przekształcenia" niczego takiego mieszkańcy nie powinni doświadczyć. - *Wysokość podatku od nieruchomości ustalana jest corocznie przez radę gminy. Resort finansów co roku ustala jedynie ich maksymalny poziom* - tłumaczy wójt.

RUSZĄ KONSULTACJE

Mieszkańcy będą mieli szansę zająć stanowisko w tej sprawie. Niebawem gmina rozpocznie przeprowadzanie konsultacji społecznych. Uprawnionymi do udziału w konsultacjach są osoby stale zamieszkałe na terenie gminy Stężyca, które mają ukończone 18 lat. Mieszkańcy odpowiedzą na pytanie: „Czy jesteś za nadaniem miejscowości Stężyca statusu miasta?". Wyrażą opinię w drodze głosowania poprzez zaznaczenie znakiem „X" jednej odpowiedzi: „tak", „nie" lub „wstrzymuję się". Konsultacje z mieszkańcami będą przeprowadzone podczas zebrań wiejskich. Ankieta będzie dostępna także w urzędzie gminy oraz na formularzu dostarczonym przez ankieterów i sołtysów. Formularze będą również udostępnione na stronie internetowej gminy. Można je składać bezpośrednio u osób udostępniających ankiety, w urzędzie gminy i u sołtysów. Po konsultacjach zakończonych pozytywnym wynikiem gmina wystąpi z wnioskiem do MSWiA za pośrednictwem wojewody, który wcześniej, na podstawie przedłożonych dokumentów, wyda swoją opinię.

Marlena Kuna

Co mieszkańcy sądzą o zmianie statusu Stężycy?

Joanna Kotowska
Mieszkam w Stężycy, ale jestem rodowitą białostoczanką. Wychowałam się w mieście, ale w życiu dorosłym uciekłam na wieś. Osobiście jestem przeciwko zmianie statusu ze wsi na miasto. Zawsze urzekała mnie w Stężycy spokojna, pozbawiona pędu miasta atmosfera. Miasto to napływ nowych ludzi, wzrost natężenia ruchu. I choć rozumiem, że zmiana statusu daje lepsze możliwości pozyskania finansowania na rozwój infrastruktury, to jednak dla mnie ta sielska i wiejska atmosfera jest tu atutem. Uważam, że konsultacje to najbardziej uczciwy sposób zajęcia się tym tematem.

Agnieszka Kurowska
Uważam, że temat zmiany statusu Stężycy ze wsi na miasto powinien być omówiony z mieszkańcami miejscowości. Powinni być oni zapoznani ze wszystkimi plusami i minusami zmiany. Temat powinien być dogłębnie przeanalizowany, żeby nie podjąć pochopnej decyzji, która może zaważyć na losach miejscowości.

Anita Oleksy
Jestem za przeprowadzeniem konsultacji z mieszkańcami. Mam nadzieję, że włodarze Stężycy przedstawią wszystkie plusy i minusy zmiany statusu. Trzeba przeanalizować, czy Stężycy opłaca się zmienić status ze wsi na miasto, a w szczególności, czy nie ucierpią na tym mieszkańcy. Mam na myśli wszelkie zmiany w opłatach, podatkach, otrzymywanie różnych dotacji, a także jak zmieni się struktura rady miasta i gminy w porównaniu do obecnego składu. Dopiero po takich rozważaniach i analizach można podjąć właściwą decyzję.

ODESZLI OD NAS

19 września zmarła
Jadwiga WOJDAT
z Dęblina
przeżyła 95 lat

26 września zmarła
Aleksandra JAKUBASIK
z Ryk
przeżyła 82 lata

26 września zmarła
Czesława Marianna JANKOWSKA
z Ryk
przeżyła 92 lata

26 września zmarł
Wojciech Sławomir PIWOŃSKI
z Leopoldowa
przeżył 47 lat

28 września zmarł
Lucjan Marian FLAK
z Niwy Babickiej
przeżył 81 lat

30 września 2022r. zmarła
Helena SIKORA
z Ryk
przeżyła 91 lat

1 października zmarła
Janina GŁODNICKA
z Ryk
przeżyła 97 lat

3 października zmarł
Jan LIPIEC
z Wylezina
przeżył 67 lat

eprasa.pl f906c8aa00

„Więc chociaż jesteś gdzieś wśród gwiazd,
wolny od wszystkich ziemskich trwóg,
tutaj na zawsze został Twój ślad,
a wraz z nim tęsknota, rozpacz i ból"

Z całego serca dziękujemy wszystkim,
którzy w tak bolesnych dla nas chwilach
dzielili z nami smutek i żal, okazali wsparcie i życzliwość
oraz uczestniczyli we Mszy Św. i ceremonii pogrzebowej

Ś.P.
Zbigniewa Walaska

Serdeczne Bóg zapłać składa rodzina

Kącik poetycki Twojego Głosu

O każdej porze roku, nie patrząc na pogodę, na rozstajnych drogach mogą się spotkać dwa serca, które czerpiąc żywą wodę miłości wzniosą się do świata poezji. A propos tej ostatniej, w następnym tygodniu (od wtorku do czwartku) w Miejskim Domu Kultury w Dęblinie odbędą się Warsztaty Poetyckie dla młodzieży i dorosłych, które zakończone zostaną Turniejem Jednego Wiersza. Może warto wybrać się do MDK-u?

Związek serc

Hubert Krawczak

Nieoczekiwanie u styku dróg
stajesz w drzwiach mego życia
cudo dziewczyno...
obca, a droższa niż perły
właściwa gwiazda pośród milionów
rozkwitły kwiat dla mnie

jakże odmienny to czas
kiedy obudzony pierwszym promieniem
na tęczy marzeń
co pojawia się tylko raz
w muzyce zmysłów
subtelnie poruszasz struny wnętrza

iskro z Boskiego ogniska
podjętym dialogiem serc
przeobrażeni w płomień słonecznej ciepłoty
napromieniowani światłem więzi serc
poczynamy sięgać po nieodkryte dotąd głębiny istnienia

w morskim ruchu kołyszących się fal
komponujących harmonijne oddanie
stajemy się strumieniem z którego drugi zaczyna czerpać wodę życia
doświadczaniem duchowego przedsmaku
przyszłego świata poezyjnej wzniosłości

Warsztaty poetyckie i Turniej Jednego Wiersza

Izabela Zubko, znana poetka, która wychowała się Dęblinie oraz Maciej Filipek, podoficer w 41 Bazie Lotnictwa Szkolnego, poprowadzą Warsztaty Poetyckie dla młodzieży i dorosłych. Warsztaty odbywać się będą w dniach 18-20 października (od wtorku do czwartku) w Miejskim Domu Kultury w Dęblinie (ul. 15 PP „Wilków" 32b). Koordynatorem Warsztatów jest Agnieszka Pastor z MDK, u której można otrzymać więcej informacji o tym wydarzeniu - numer telefonu: 784 44-93-40.

Celem Warsztatów jest:
- kształtowanie i rozwijanie zdolności literackich;
- odkrywanie nowych talentów;
- doskonalenie umiejętności wypowiedzi i języka polskiego;
- kształcenie umiejętności wyrażania myśli w postaci utworu poetyckiego.

W Warsztatach może brać udział młodzież (14-18 lat) oraz dorośli. Całość zostanie zakończona Turniejem Jednego Wiersza.

PROGRAM

18 października
10:00 - 12:00 - warsztaty poetyckie dla młodzieży do lat 18. Prowadzi Maciej Filipek
17:00 - 19:00 - wykład Izabeli Zubko z zakresu wiedzy krytyczno-literackiej, pracy nad tekstem, procesu powstawania książki oraz tworzenia scenariusza spotkania autorskiego
19 października
10:00 - 12:00 - warsztaty poetyckie dla młodzieży. Prowadzi Izabela Zubko
17:00 - 18:00 - warsztaty poetyckie dla dorosłych. Prowadzi Izabela Zubko
20 października
17:00 - podsumowanie warsztatów i Turniej Jednego Wiersza
19:00 - koncert zespołu „Suma Pragnień"

Adam W. Faluszczak

Każdy, kto chciałby zgłosić propozycję swojej twórczości do „Kącika poetyckiego Twojego Głosu" może się skontaktować z Adamem W. Faluszczakiem - tel. 500 055 681. Swoje wiersze można przesyłać też na adres mailowy: adam-f-k@wp.pl
W zgłoszeniu powinien być wiersz (lub wiersze), imię i nazwisko autora (dodatkowo pseudonim, pod którym ewentualnie autor chciałby zamieścić wiersz) i kontaktowy numer telefonu.

» FACHOWIEC RADZI

NAJPOPULARNIEJSZY WŚRÓD TRAW

Jako ekspertce w dziedzinie traw oddajemy głos ponownie Alicji Maj z „Daglezji na Zielonej"

Zdecydowana większość internautów zadecydowała. Teraz pora, by decyzję o pozyskaniu nowego elementu rabat podjęli działkowcy. Jedna z odmian miskanta chińskiego uzyskała miano najpopularniejszego w ogólnopolskim konkursie

Miskant chiński „Polonus". To właśnie ta odmiana, zdaniem internautów, jest najpiękniejszą trawą tego roku (fot. Alicja Maj)

Październik, podobnie jak koniec września, urzeka wieloma gatunkami traw, które o tej porze są w rozkwicie. Klasyczne, jasne lub ciemniejsze wiechy okazale wyglądają, górując nad rośliną i powiewając na wietrze. Więcej jesiennych kolorów traw można dostrzec patrząc na ich liście. - *W chłodniejsze dni zaczynają się wybarwiać* - oznajmia Alicja Maj z Centrum Ogrodniczego „Daglezja na Zielonej" w Rykach. W zależności od gatunku, rośliny mogą mieć różny odcień: pomarańczowy, miedziany, fioletowy bądź purpurowy. Purpurę wpadającą w bordo można podziwiać u wyróżnionej niedawno trawy, której produkcją zajmuje się rycka szkółka.

ZNIESIE NIEWIELKĄ SUSZĘ

Tą wyjątkową rośliną jest miskant chiński „Polonus". Pod koniec września został wyróżniony w internetowym konkursie w kategorii „Nowości", w ramach ogólnopolskiej wystawy „Zieleń to życie". Miskanta wybrali internauci. Jak się okazało, zdobył największą popularność wśród głosujących.

„Polonus" nie należy do rekordzistów pod względem wysokości. Dorasta do 150-160 cm i co ważne, nie rozrasta się wszerz przy pomocy kłączy. - *Przyjmuje postać niewielkiej kępy, bardzo zwartej. - Pędy w październiku wybarwiają się na purpurowy kolor. Liście przewieszają się kaskadowo, a późną jesienią zaczynają się wybarwiać na pomarańczowo* - wylicza Maj. Ciekawie wyglądają też kwiatostany, przybierające postać wiechy. - *Pojawiają się we wrześniu ponad liśćmi i mają ciemny kolor, bordowo-purpurowy, który jest atrakcyjny także po przekwitnieniu* - zaznacza pani Alicja. Zimą kwiat przechodzi w odcień brązu i puszy się, zostaje na roślinie i jest nieco poskręcany.

Pod względem wymagań glebowych, wyróżniony miskant nie należy do uciążliwych dla jego posiadaczy. Wystarczy mu umiarkowanie wilgotna gleba. - *Zniesie niewielką suszę, ale młoda roślina musi być częściej podlewana. Natomiast najważniejsze w uprawie jest słońce. „Polonus", jak każdy miskant, wymaga pełnego słońca* - podkreśla nasza ekspertka.

Z racji na to, że „Polonus" należy do traw, doskonale komponuje się z bylinami (rudbekie, krwiściągi), z innymi delikatnymi roślinami i trawami. Zaschnięte kwiatostany i pędy warto zostawić na zimę w ogrodzie i przyciąć je dopiero wczesną wiosną.

Tomasz Kępka

Zgrupowanie „na Panteonie"

RYKI Harcerze zdobywali praktyczną wiedzę, zawiązywali przyjaźnie i dobrze się bawili. Na przełomie września i października spotkali się na kursie przybocznych w I Liceum Ogólnokształcącym. Kurs odbył się pod hasłem „Na Panteonie" i zorganizował go Hufiec ZHP Ryki. W zlocie udział wzięło 23 harcerzy z Puław, Pruszkowa, Otwocka i oczywiście z Ryk. Kursanci uczyli się elementów motywacji, psychologii, pierwszej pomocy, planowania pracy rocznej, zasad dobrej zbiórki, pracy systemem stopni i sprawności, musztry, promocji, czy organizowania wydarzeń harcerskich. Wszyscy pomyślnie ukończyli szkolenie. Wydarzenie odbyło się dzięki wsparciu dyrektora I LO Mariusza Grzelaka oraz prezesa SM w Rykach Jerzego Pyzy.(fot. Hufiec ZHP Ryki)

DECYZJA RADNYCH WZBURZYŁA SOŁTYSA I MIESZKAŃCÓW

- Nie może być tak, że Jagodne będzie okradane kosztem Gozda - grzmi Mirosław Madej. Sołtys Sokoli oraz grupa osób związanych z Gospodarstwem Rolnym Jagodne walczy o modernizację drogi w ich miejscowości

Sołtys Sokoli, mieszkańcy Jagodnego i byli pracownicy PGR Jagodne nie zgadzają się z decyzją rady gminy w Kłoczewie rozdysponowującą pieniądze przyznane z Polskiego Ładu dla gmin popegeerowskich. Chcą zmiany przeznaczenia środków. Na zdjęciu: sołtys Sokoli Mirosław Madej. Kazimierz Kamiński, Barbara Sowa, Kazimiera Sowa, Danuta Bednarczyk, Piotr Pawłowski, Jadwiga Kasperska, Marianna Janeczek i Marian Pawłowski

Gmina Kłoczew otrzymała środki z funduszu Polski Ład dla gmin popegeerowskich. Samorząd zamierza przeznaczyć pieniądze na inwestycje w Starym Zadybiu i Goździe. - *Nigdy nie było PGR-u w Goździe. Był w Jagodnem. Są na to dokumenty i świadkowie* - uważa sołtys Sokoli.

MIESZKALI W BLOKU LUB CZWORAKU

Mirosław Madej zebrał grupę dawnych pracowników gospodarstwa w Jagodnem. Jego zdaniem są oni najlepszym dowodem istnienia PGR-u na terenie wsi.

- *Mój tato był kierownikiem PGR Jagodne* - mówi Jadwiga Kasperska.

- *Przepracowałem tutaj prawie 30 lat. Hodowaliśmy bydło. Pegeer posiadał 139 sztuk jałowizny opasowej przeznaczonej na sprzedaż. Było tu też ponad 70 byków i ze 40 krów. Zawsze mówiło się, że to jest PGR Jagodne* - zauważa Marian Pawłowski.

- *Z samego Jagodnego w pegeerze pracowało ponad 20 osób. A z Gozda była tylko jedna osoba. Tutaj nie ma obcych ludzi. Każdy, kto pracował w gospodarstwie, dostawał mieszkanie w bloku, albo w czworaku* - dodaje Barbara Sowa.

Kilka osób potwierdziło, że w majątku znajdowała się również szkoła. - *Skończyłam tutaj osiem klas* - oznajmia Danuta Bednarczyk.

- *Ja też chodziłem do jej szkoły. W PGR, jako uczniowie, zbieraliśmy kartofle i jabłka. Za to szkoła dostawała pieniądze i były organizowane wycieczki* - dodaje Mirosław Madej.

„POMYSŁ RADNYCH, TO KPINA"

Za dowód istnienia gospodarstwa w Jagodnem, mieszkańcy przedstawili pieczątki na dokumentach. Widnieje na nich nazwa „Jagodne". „Najmocniejszy" dokument zaprezentował Piotr Pawłowski, który nabył od PGR-u na własność część gruntów. - *W akcie notarialnym jest wyraźnie napisane, że PGR był w Jagodnem* - uważa mężczyzna. Sprawdziliśmy. W akcie widnieje, że Gospodarstwo Rybackie jest oznaczone jako Jagodne, ale jego położenie przypisano do Gozda.

Sołtys Sokoli nie rezygnuje ze swych twierdzeń. - *Nie pozwolę, by Jagodne było okradane. Bo najłatwiej jest okraść Jagodne, albo Sokolę, które nie mają radnego i dać pieniądze dla Gozda, który radnego ma* - akcentuje Madej. Sołtysowi chodzi o sposób przeznaczenia środków z Polskiego Ładu. W przypadku pieniędzy wynikających z istnienia PGR Jagodne, samorząd chce je wydać na drogę łączącą Gózd z Kokoszką, która ma poprawić dojazd do Stryja i Kłoczewa. - *To jest kpina. Ta droga poprawi dojazd radnemu do pola. Jest przy niej tylko jedno gospodarstwo. Natomiast, żeby był dobry dojazd do Kłoczewa, trzeba przebudować drogę przez Jagodne i Sokolę* - grzmi sołtys Madej.

- *Ta droga jest tragiczna. Ludzie jeżdżą tędy do przychodni, albo do gminy* - potwierdza Danuta Bednarczyk.

Najstarszym, żyjącym byłym pracownikiem PGR Jagodne jest Marian Pawłowski. - Przepracowałem w tym gospodarstwie prawie 30 lat. Hodowaliśmy jałowiznę, krowy i byki - mówi pan Marian

DROGA DO PÓL TEŻ POTRZEBNA

Mieszkańcy Jagodnego, z sołtysem Mirosławem Madejem, mają swoje pomysły, jak należy sprawiedliwie rozdysponować pieniądze popegeerowskie. - *Jeżeli mamy 3 mln 263 tys. zł dla naszej gminy, z czego na Stare Zadybie 1 mln 400 tys. zł, to za pieniądze dla Gozda należy wysypać tłuczniem drogę w „Kasztanach", a około 1,5 mln przeznaczyć na drogę powiatową przez Jagodne. Drogą w „Kasztanach" jeżdżą ludzie do pól i do gospodarstw. A co do drogi powiatowej, byliśmy u pana starosty i powiedział, że jak rada gminy przeznaczy środki na asfalt, ta droga będzie zrobiona. Projekt na nią jest tworzony* - uważa sołtys Sokoli.

Mirosław Madej liczy, że takie argumenty przekonają władze gminy. - *A jeżeli to się nie zmieni i droga nie będzie robiona w Jagodnem, tylko w Goździe, to idziemy z tym do odpowiednich służb. Sprowadzę też więcej ludzi, którzy znają sprawę PGR Jagodne i szkoły* - zapowiada.

DECYDUJE MIEJSCE POŁOŻENIA

Do zarzutów sołtysa Sokoli odniósł się wójt Kłoczewa. Zenon Stefanowski nie kwestionuje faktu istnienia Państwowego Przedsiębiorstwa Gospodarki Rolnej w Jagodnem. - *Odróżnić jednak należy fakt jego istnienia od funkcjonowania na określonych gruntach. PPGR Jagodne funkcjonował w obrębie geodezyjnym miejscowości Gózd, co również potwierdził Krajowy Ośrodek Wsparcia Rolnictwa w wykazie obrębów przejętych do Zasobu Własności Rolnej Skarbu Państwa* - oznajmia włodarz gminy. To samo wynika z aktów notarialnych.

Zenon Stefanowski zdecydowanie odpiera sugestie sołtysa Sokoli, co do sposobu wydatkowania pieniędzy przez samorząd. - *Pan Sołtys nie po raz pierwszy kwestionuje ustawowe prawo rady gminy do decydowania o inwestycjach. Środki w ramach trzeciej edycji Rządowego Programu Inwestycji Strategicznych - PGR zostały przyznane gminie Kłoczew na ściśle określone zadania, w tym na modernizację drogi gminnej w miejscowości Gózd. Przed złożeniem wniosku aplikacyjnego oczywiście braliśmy pod uwagę możliwość modernizacji drogi gminnej, która stanowi dojazd do pól, w przeszłości dawny trakt dworski. Ale łączna długość tej drogi wynosi aż 3550 metrów, z czego tylko 600 w obrębie Gozda. Tylko na taki odcinek mogliśmy ubiegać się o dofinansowanie* - akcentuje wójt Kłoczewa.

POWIAT I GMINA ZROBIĄ DROGĘ

Żeby pieniądze należycie spożytkować, zdaniem gospodarza gminy, trzeba było szukać innego miejsca inwestowania. - *Wspólnie z radą uznaliśmy, że należy podjąć działania w celu pozyskania dofinansowania i modernizacji drogi łączącej miejscowości Gózd i Kokoszka o długości 1 km. Za wyborem tego zadania przemawiał również fakt kompleksowej modernizacji tej drogi, a nie tylko jej niewielkiej części - jakby to miało miejsce w przypadku drogi w kierunku Gęsiej Wólki* - przyznaje Stefanowski.

- *Odnosząc się natomiast do pomysłu pana sołtysa w sprawie przekazania środków na drogę Kłoczew - Jagodne ubolewam, że pan Mirosław Madej, pomimo od lat sprawowanej funkcji, nadal nie rozumie, że środki dotacyjne mogą być wykorzystane tylko na cel, na który zostały przyznane i na zadania realizowane przez gminę. Droga Kłoczew - Jagodne jest drogą powiatową i powiat mógł aplikować z tego samego programu na jej remont. Chcę jednak podkreślić, że na obecnym etapie gmina wspólnie z powiatem partycypuje finansowo w przygotowaniu dokumentacji technicznej i modernizacji tej drogi do granicy z powiatem łukowskim. Po uzyskaniu niezbędnych pozwoleń powiat rycki z naszą gminą będzie aplikował o środki na jej przebudowę. Takie są ustalenia i pan sołtys doskonale o tym wie* - kończy wójt Kłoczewa.

Tomasz Kępka

Stronę redaguje Tomasz Kępka
Tel. 511 192 743, e-mail: tomaszkepka@twojglos.pl,

Pułkowy skarb w Kłoczewskiej Ziemi

Aby nie dostał się w ręce Niemców, żołnierze skryli go w mało dostępnym miejscu. Przez nieco ponad pół roku na skraju Wygranki, przy jednym z gospodarstw, spoczywał sztandar 3 Pułku Strzelców Konnych z Wołkowyska

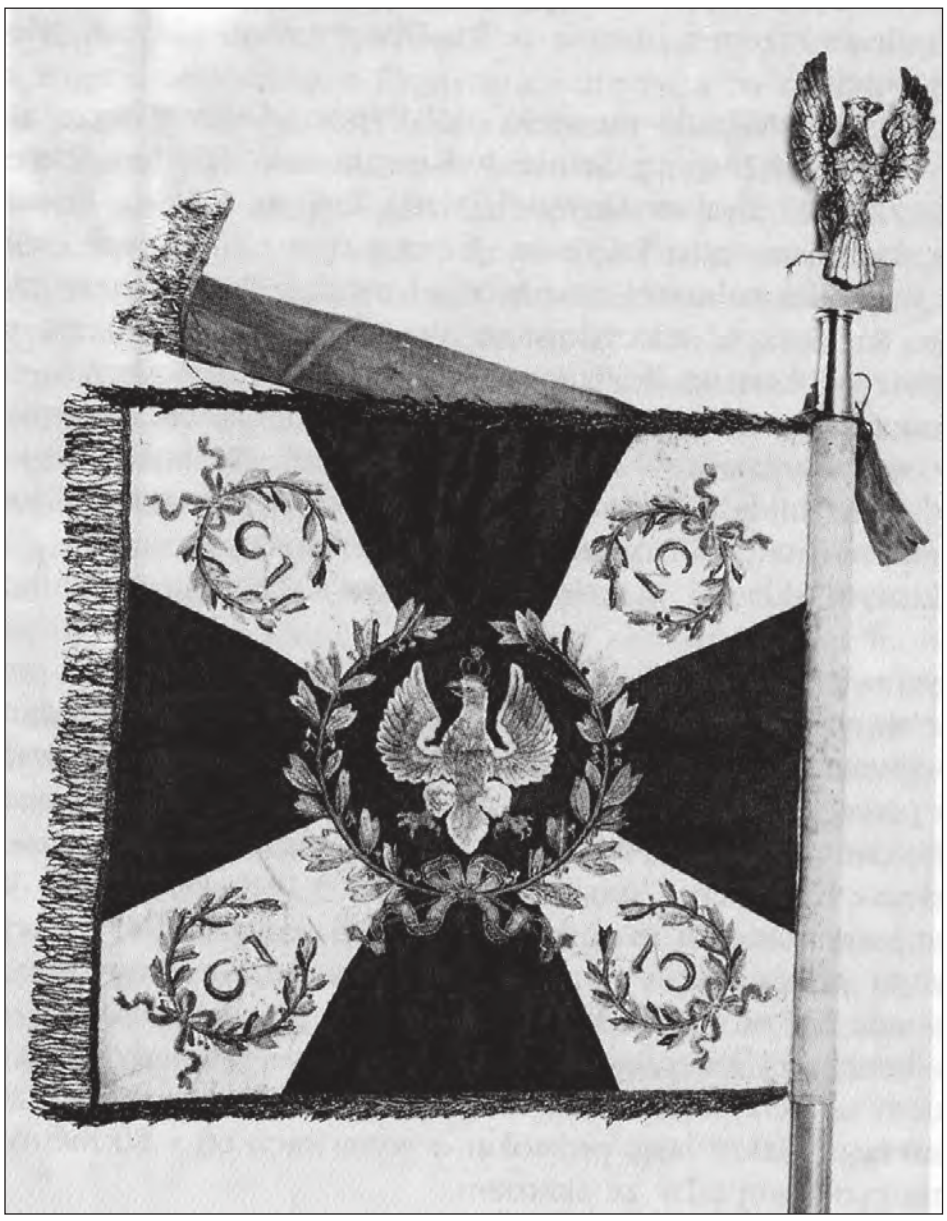

Najcenniejszy skarb 3 Pułku Strzelców Konnych z Wołkowyska przeleżał w Kłoczewskiej Ziemi przez kilaka miesięcy. W 1940 r. został przewieziony w okolice Puław. Dziś zdobi Muzeum w Białymstoku (zdjęcie pochodzi z artykułu Marka Gajewskiego „Sztandar 3 Pułku Strzelców Konnych z Wołkowyska")

Wojna Obronna 1939 r. chyliła się ku upadkowi. Kolejne polskie armie kapitulowały pod naporem liczniejszych i silniejszych wojsk najeźdźcy. Najdłużej broniła się Samodzielna Grupa Operacyjna „Polesie" dowodzona przez gen. Franciszka Kleeberga. Walki pod Kockiem i Wolą Gułowską trwały do pierwszych dni października. W tych okolicach znalazł się wówczas 3 Pułk Strzelców Konnych im. Hetmana Polnego Koronnego Stefana Czarnieckiego z Wołkowyska. Bitwa z Niemcami toczyła się na rozległym obszarze, więc żołnierze pułku pojawiali się nawet na terenie dzisiejszego powiatu ryckiego (Grabów Szlachecki). Ostatecznie, po przerwaniu walk, strzelcy przenieśli się bliżej Kłoczewa, by tu ukryć swój sztandar. Wiedzą na temat tego zdarzenia podzielił się z naszą redakcją mieszkaniec przysiółku Kosiny wsi Wygranka, Tadeusz Kruk.

MARGRABIA OJCEM CHRZESTNYM

Zanim jednak szerzej opiszemy przebieg pobytu żołnierzy na Kłoczewskiej Ziemi, warto pokrótce prześledzić historię pułku i ciąg zdarzeń, które zaprowadziły go aż na Lubelszczyznę. W czasie wojny polsko-sowieckiej 1919-1920 ta formacja jeszcze nie istniała jako zwarta jednostka bojowa. Jej formowanie zakończyło się w kwietniu 1922 r. Miejscem postoju był początkowo Białystok, a następnie Wołkowysk, od którego wzięła swoją nazwę. W tamtejszych koszarach pułk stacjonował do pierwszych dni września 1939 r. uzyskując w kwietniu 1923 r. sztandar. Chorągiew przyjął ppłk Władysław Tomaszewski, a na rodziców chrzestnych zostali wybrani: Maria Wojciechowska i margrabia Aleksander Wielopolski z Chrobrza.

W wyniku mobilizacji, w sierpniu 1939 r. 3 PSK pod dowództwem ppłk. Jana Małysiaka wszedł w skład Suwalskiej Brygady Kawalerii gen. Zygmunta Podhorskiego. Na miejsce przeznaczenia żołnierze trafili najpierw w rejon Augustowa, a następnie do Czerwonego Boru. Tam należąc do SGO „Narew" walczyli w: Ostrołęce, Łomży, Zambrowie i Hodyszewie. Później pułk przeszedł w rejon Puszczy Białowieskiej, gdzie dołączył do pozostałych oddziałów Suwalskiej i Podlaskiej Brygady Kawalerii, przemianowanych wkrótce w Zgrupowanie Kawalerii „Zaza".

DO SAMEGO KOŃCA W WALCE

Wraz z tym zgrupowaniem pułk wziął udział w bitwie pod Kockiem. Z czasem wszedł nawet pod rozkazy dowódcy SGO „Polesie". Służąc już pod wodzą gen. F. Kleeberga, pułk nie raz operował w okolicy Ryk. 2 października znalazł się w rejonie Talczyn - Leonardów - Wola Gułowska z zadaniem prowadzenia rozpoznania na kierunkach: Ryki, Dęblin, Maciejowice. W te same strony powrócił 5 października, by w okolicy Grabowa Szlacheckiego osłaniać kierunek na Ryki, gdzie XIV korpus niemiecki gen. von Wietersheima utworzył zgrupowanie obronne. Później formacja wzięła udział w uderzeniu przez Wolę Gułowską na Serokomlę, a następnie została przesunięta do osłony Grabowa Szlacheckiego.

W tym momencie wojenny szlak SGO „Polesie" dobiegł końca. 5 października, wobec wyczerpania amunicji oraz przemęczenia żołnierzy i koni, znajdujących się od wielu dni w walce, gen. F. Kleeberg podjął decyzję o przerwaniu walki. Niestety jego rozkaz nie dotarł do pułku z powodu niedziałającej łączności radiowej. Przekonany o zasadności dalszych walk, 3 PSK idąc na przód dotarł do wsi Kalinowy Dół, wpadając jednocześnie w zasadzkę przygotowaną przez Niemców. Niespodziewany ostrzał z samochodów pancernych wroga zaskoczył strzelców. Tylko nieliczni ocaleni z tego pogromu żołnierze wycofali się w pobliskie lasy kończąc misję 3 PSK.

SCHOWEK W SKRZYNI NA AMUNICJĘ

Żołnierze przekradali się opłotkami, by uniknąć niemieckiej niewoli. W jednej z takich grup, dowodzonej przez ppłk. Stefana Platonoffa, znalazł się wachm. Wacław Stasiewicz, który wyniósł z pola walki ukryty pod mundurem pułkowy sztandar. Po kilku dniach strzelcy dotarli do przysiółka Kosiny, należącego do wsi Wygranka nieopodal Kłoczewa. Tutaj zdecydowali się rozwiązać oddział, rozbroić, a sztandar zabezpieczyć i ukryć. Ten wątek z historii 3 PSK zna mieszkaniec Kosin. - *W październiku przyszła w nasze strony grupa żołnierzy z 3 Pułku Strzelców Konnych. Zatrzymali się w kuźni u Władysława Paplińskiego. Wiem też, że jeden pułkownik w naszym domu przebrał się w cywilne ubranie, a mundur z pasem, kaburą i pistoletem zakopał w nocy. Ale ktoś dopatrzył i do rana ukradł* - opowiada Tadeusz Kruk. Więcej szczegółów co do sztandaru podają historycy. Został złożony do skrzyni amunicyjnej po granatach i zakopany. Świadkami tego byli: ppłk Platonoff, wachm. Stasiewicz, wachm. Zieliński i wachm. Makarewicz.

Drogocenny pułkowy znak przeleżał w ziemi pod Wygranką kilka miesięcy. - *Na wiosnę 1940 r. przyjechało czterech mężczyzn rowerami, wykopali sztandar i zabrali* - wyjaśnia Kruk. Odtąd chorągiew przez pewien czas była przechowywana w domu lub w snopach żyta.

CENNA POMOC BLACHARZA Z RYK

Wieść o sztandarze szybko się rozeszła, więc wachm. Stasiewicz postanowił poszukać dla sztandaru nowego miejsca. Wybrał wieś Zagórki koło Puław (zdaniem Tadeusza Kruka, okolice Góry Puławskiej), gdzie mieszkał syn byłego oficera 3 pułku, Józef Bisping. Ale, że przewiezienie chorągwi pod mundurem, ze względu na niemieckie patrole, było niebezpieczne, postanowił ją zabezpieczyć. Znak 3 PSK trafił do cynkowej tuby z wieczkami, wykonanej u jednego z blacharzy w Rykach. Po odpowiednim zabezpieczeniu płata i zalutowaniu pokryw (zdaniem Kruka, dwukrotnym), tubę wraz z historią pułku i protokołem ukrycia, włożonymi w zalakowaną butelkę, zakopano w okolicy Puław.

Po wojnie osoby związane z pułkiem postanowiły skarb ponownie odszukać i odkopać. Ale sprawa nie była łatwa. Brakowało precyzyjnych danych. W 1966 r. por. Stanisław Tołłoczko i st. wachm. Makarewicz (świadek zakopania sztandaru w Kosinach) trafili do kuźni Paplińskich. Żyjąca jeszcze wtedy żona kowala powiedziała im jednak o wywiezieniu sztandaru przez wachm. Stasiewicza we wrześniu 1940 r. Dawni żołnierze byli przekonani, że znak pułkowy zaginął.

SZCZĘŚLIWY KONIEC WĘDRÓWKI

Sprawa wydawała się już beznadziejna, ale przełom przyniósł pewien list. O sprawie poszukiwania sztandaru dowiedział się świadek jego ponownego ukrycia Józef Bisping, którego wojenne losy zaprowadziły aż do Kanady. - *Naszkicował z pamięci plan, gdzie w okolicy Góry Puławskiej został ukryty znak pułku. Tym sposobem chorągiew została znaleziona. Pomógł wykrywacz metali. Ponoć sztandar był w dobrym stanie, tylko nie było na nim srebrnego zwieńczenia na szczycie drzewca* - opowiada mieszkaniec Kosin.

W efekcie 5 lipca 1980 r. we wskazane miejsce udali się: Tadeusz Kwiecień oraz trzej oficerowie 3 PSK: ppłk Bronisław Lubieniecki, Zdzisław Janota-Bzowski oraz saper Krzysztof Gamoń. Wykrywacz po ponad dwugodzinnych poszukiwaniach wskazał zakopaną w ziemi tubę z pułkowym skarbem. Niedługo później, w dniach 17-20 września 1980 r. odbył się w Łomży I zjazd żołnierzy 3 PSK z Wołkowyska. Wydarzenie miało wyjątkową oprawę. Na salę obrad sztandar został wniesiony przez chorążego Tadeusza Orłowskiego.

Od tamtego momentu sztandar doczekał się publicznej prezentacji i tak jest do dziś. Żołnierze 3 PSK zdecydowali się przekazać pułkowy znak do Muzeum Wojska w Białymstoku, gdzie jest jest eksponowany w szklanej gablocie poświęconej wydarzeniom września 1939 r.

opr. Tomasz Kępka na podstawie wspomnień Tadeusza Kruka oraz artykułu Marka Gajewskiego „Sztandar 3 Pułku Strzelców Konnych z Wołkowyska"

eprasa.pl f90/0844/4

Stronę redaguje Zbigniew Jończyk
tel. 505 049 182, e-mail: jon.tg@op.pl

NIEBIAŃSCY GOŚCIE ODWIEDZILI DĘBLIN

W niedzielę w parafii Świętego Piusa V Papieża w Dęblinie zakończyły się jubileuszowe Misje Ewangelizacyjne. Kulminacyjnym punktem było ustawienie krzyża misyjnego na parafialnym cmentarzu. Dzień wcześniej mieszkańcy przywitali Święte Znaki

Misje ewangelizacyjne zgromadziły w świątyni tłumy wiernych. Na ponowną peregrynację obrazu Matki Bożej Kodeńskiej parafia czekała aż 40 lat

Misje Ewangelizacyjne z okazji 200-lecia istnienia diecezji siedleckiej rozpoczęły się w 2018 roku. Miały zostać przeprowadzone przez zespoły misjonarzy we wszystkich parafiach diecezji. Przeszkodziła w tym pandemia koronawirusa. Jesienią ubiegłego roku misje zostały wznowione. Do końca roku odbyły się w ponad 100 parafiach. W marcu tego roku rozpoczęła się kolejna tura. W minionym tygodniu przyszła pora na Dęblin.

Sobota była kolejnym dniem misji świętych. Do parafii dotarły Święte Znaki w postaci kopii cudownego obrazu Matki Bożej Kodeńskiej oraz relikwii błogosławionych męczenników z Pratulina. - *To dzień bardzo ważny w całości misji świętych, bo naszą modlitwę do Boga zanosimy przez ich wstawiennictwo. Kiedy patrzymy prosto w oczy Matki Najświętszej i cząstkę ciała, które w sposób męczeński oddało życie za wiarę i jedność kościoła, chcemy zrodzić w naszych sercach dobre postanowienia, aby dar tych misji pozostał na trwałe w naszych domach, rodzinach i naszym chrześcijańskim życiu* - mówił podczas Mszy św. bp Grzegorz Suchodolski, który przewodniczył sobotnim uroczystościom.

Od ostatniej wizyty kodeńskiego obrazu w tej parafii minęło 40 lat. - *Jeżeli po tak wielu latach cudowny obraz razem z męczennikami z Podlasia odwiedza parafię, to znaczy, że jest to wyjątkowy dzień* - podkreśla o. Dariusz Galant z klasztoru kodeńskiego. Dało się to zauważyć w świątyni, kiedy tłumy wiernych z nadzieją i radością wpatrywały się w wizerunek Matki Bożej Kodeńskiej. Matka Boża nie przybyła sama, ale w obecności relikwii błogosławionych męczenników z Pratulina, rodzinnej parafii obecnego proboszcza w Dęblinie. - *Dziękujemy za Waszą obecność. Prosimy Was o pomoc, wstawiennictwo u Boga, abyśmy wytrwali w wierze, kochali Boga i drugiego człowieka i żyli nadzieją. Aby te misje przyniosły obfity owoc dla całej naszej parafii* - mówił ks. Franciszek Klebaniuk, witając Święte Znaki.

Zbigniew Jończyk

Po wprowadzeniu Świętych Znaków do świątyni w imieniu parafian powitali je Elżbieta i Marcin Cieślowie. - Długo czekaliśmy na Twoje przybycie. Aby te odwiedziny były radością naszych dusz, przez kilka dni przygotowywaliśmy się biorąc udział w misjach. Otwieramy nasze serca. Niech dziś cieszą się Twoją obecnością - mówiła pani Elżbieta

W sobotę wieczorem na placu przed świątynią parafianie powitali kopię cudownego obrazu Matki Bożej Kodeńskiej oraz relikwie błogosławionych męczenników z Pratulina. Później w procesji Święte Znaki zostały wprowadzone do kościoła na Eucharystię pod przewodnictwem ks. bpa Grzegorza Suchodolskiego

Relikwie błogosławionych męczenników z Pratulina do świątyni wniosły przedstawicielki Kół Żywego Różańca: Stanisława Smolińska, Krystyna Przewłocka, Barbara Majek i Wiesława Kuropatwa

Podczas Eucharystii zostały odnowione przyrzeczenia małżeńskie. Wśród osób, które na nowo wypowiedziały słowa przysięgi byli Piotr i Iza Bancerzowie. Świadkami były ich dzieci: Helenka, Antosia, Tereska, Michasia i najmłodszy Staś

eprasa.pl 1900c8aa00

KALENDARZ LITURGICZNY

12 października, środa
BŁ. JANA BEYZYMA PREZBITERA

13 października, czwartek
BŁ. HONORATA KOŹMIŃSKIEGO PREZBITERA

14 października, piątek
ŚW. KALIKSTA I PAPIEŻA I MĘCZENNIKA, ŚW. MAŁGORZATY MARII ALACOQUE DZIEWICY

15 października, sobota
ŚW. TERESY OD JEZUSA DZIEWICY I DOKTORA KOŚCIOŁA

17 października, poniedziałek
ŚW. IGNACEGO ANTIOCHEŃSKIEGO BISKUPA I MĘCZENNIKA

18 października, wtorek
ŚW. ŁUKASZA EWANGELISTY

19 października, środa
ŚWIĘTYCH MĘCZENNIKÓW JANA DE BREBEUF, IZAAKA JOGUES'A PREZBITERÓW I TOWARZYSZY, ŚW. PAWŁA OD KRZYŻA PREZBITERA

Ochrona dzieci i młodzieży

RYKI Parafia Najświętszego Zbawiciela zaprasza świeckich pracowników posługujących w parafiach (kościelnych, organistów, kancelistki, liderów grup, wspólnot, stowarzyszeń, członków rad parafialnych oraz pozostałe osoby posługujące) na konferencję profilaktyczną. Temat: Ochrona dzieci i młodzieży. Konferencja odbędzie się 22 października, początek godz. 10:00.

Najlepsze życzenia

1 października swoje imieniny obchodził ks. dr Remigiusz Niewęgłowski, wikariusz parafii Św. Piusa V w Dęblinie.

Z kolei 4 października imieniny obchodził proboszcz dęblińskiej parafii, ks. Franciszek Klebaniuk. Z tej okazji życzymy czcigodnym księżom wielu Łask Bożych oraz wszelkiej pomyślności.

Stronę redaguje Marlena Kuna,
tel. 519 147 553, e-mail: marlena@twojglos.pl

Gmina Dęblin

Prywatyzacja przychodni? To fake news

W Internecie pojawiły się głosy o rzekomej prywatyzacji Samodzielnego Publicznego Zakładu Opieki Zdrowotnej w Dęblinie. Mieszkańcy zastanawiają się, czy coś jest na rzeczy

Tematem zajęli się radni na sesji rady miasta. O rozpowszechnianie nieprawdziwych informacji został posądzony radny Leopold Świetliński, który poruszył ten temat na swoim facebukowym profilu. - *W odniesieniu do zarzutów pani burmistrz w stosunku do mojej osoby, jakobym rozpowszechniał informacje dotyczącą prywatyzacji SPZOZ w Dęblinie, chciałbym zdementować tę informację. Nigdy nie mówiłem, nie pisałem, nie informowałem nikogo o jakiejś domniemanej prywatyzacji przychodni. Nie mam na ten temat żadnej informacji. Jest to, jak wszyscy wiedzą, prawnie niemożliwe. Dokonałem jedynie parę miesięcy temu komentarza pod jednym z postów. Cytuję „chciałem przypomnieć, że nigdy nie będzie mojej zgody, aby przychodnia stała się prywatna, i tyle. Uważam temat za zamknięty”* - napisał radny.

Dla jasności sprawy władze samorządowe Dęblina oraz dyrekcja i pracownicy SPZOZ także zdementowali tę nieprawdziwą informację, dotyczącą zamiaru prywatyzacji przychodni przy ul. Rynek. „Wszelkie wzmianki dotyczące rzekomych problemów placówki należy traktować jako subiektywne opinie osób indywidualnych oraz zaliczyć do kategorii pomówień”. Zgodnie z komunikatem, rada miasta oraz burmistrz są przekonani, że dalszy rozwój SPZOZ przyczyni się do lepszego zabezpieczenia opieki medycznej mieszkańców miasta.

mk

Konsultacje w sprawie nazwy ronda

DĘBLIN Rada miasta zdecydowała o przeprowadzeniu konsultacji z mieszkańcami. Chodzi o wybór nazwy dla nowo powstałego ronda na osiedlu Wiślana - Żwica. W konsultacjach mogą wziąć udział mieszkańcy miasta uprawnieni do głosowania w wyborach powszechnych. Głosujący będą mieli za zadanie odpowiedzieć na pytanie: „Czy jest Pan/Pani za nadaniem przedstawionej poniżej nazwy rondu, zlokalizowanego na terenie osiedla Wiślana - Żwica” i zaznaczyć znakiem ,,X” jedną z podanych propozycji. Pierwszą z nich jest nazwa „Kolejarzy Dęblińskich”, druga „Kolejarzy”, a trzecia „Im. Błogosławionego Księdza Jerzego Popiełuszko”. Konsultacje zostaną przeprowadzone w październiku i zostaną rozstrzygnięte bez względu na ilość osób biorących w nich udział. Wyniki poznamy po około 14 dniach od momentu zakończenia konsultacji.

mk

„Między wierszami, a brzegiem Wisły”

DĘBLIN 18 i 19 października MDK organizuje warsztaty poetyckie zakończone turniejem jednego wiersza. Poprowadzą je Maciej Filipek i Izabela Zubko. Podczas zajęć uczestnicy zagłębią się w tematykę poezji, wezmą udział w wykładach oraz ćwiczeniach praktycznych z tworzenia poezji. Turniej jednego wiersza odbędzie się 20 października o godzinie 17. Jury wybierze najlepsze autorskie prace napisane podczas warsztatów w dwóch kategoriach wiekowych: młodzież 14 - 18 lat oraz dorośli.

mk

MIAŁY BYĆ NOWE PARKINGI. BRAKUJE JEDNEJ ZGODY

Zgodnie z dokumentacją na osiedlu Lotnisko miało powstać 59 nowych miejsc parkingowych. Sprawa utknęła w martwym punkcie

Nie od dziś wiadomo, że Dęblin boryka się z problemem niewystarczającej ilości parkingów. Mieszkańcy od lat skarżą się, że miejsca postojowe zajmowane są przez samochody z rejestracjami z całej Polski. Są to głównie auta studentów Lotniczej Akademii Wojskowej oraz uczestników wojskowych kursów.

PRZEPEŁNIONE PARKINGI

Problem występuje od października do czerwca, zwłaszcza w centrum miasta i na większości osiedli, głównie na osiedlu Lotnisko. Zdarza się, że mieszkańcy zmuszeni są do parkowania na innych ulicach, co generuje sytuacje konfliktowe i parkowanie w miejscach niedozwolonych. Nierzadko interweniuje policja.

WYSOKIE KOSZTY INWESTYCJI

W 2019 roku Wspólnota Mieszkaniowa przy ul. Urbanowicza 4, 6, 8 i 10 w Dęblinie podjęła decyzję o utworzeniu parkingu na należącej do niej działce o powierzchni 0,22 ha. Zgodnie z planem, nowe miejsce mogłoby pomieścić 59 samochodów. Miało powstać tu odwodnienie wraz z oświetleniem. Wspólnota wykonała dokumentację, ale koszt inwestycji okazał się bardzo wysoki. - *W związku z tym rada Wspólnoty Mieszkaniowej wpadła na pomysł, by oddać działkę wraz z dokumentacją miastu i poprosić o sfinansowanie inwestycji* - mówi Ewa Grzęda, radna osiedla Lotnisko i jednocześnie pełnomocnik członków Wspólnoty.

PRZENIESIENIE WŁASNOŚCI

Inwestycja wpłynęłaby na poprawę sytuacji, bowiem wszyscy mieszkańcy mogliby korzystać z nowego parkingu. - *Udaliśmy się do pani burmistrz, która zgodziła się na nieodpłatne przejęcie działki i wybudowanie parkingu* - mówi Ewa Grzęda.

- *Rada miasta już 26 maja 2020 r. podjęła uchwałę w sprawie wyrażenia zgody na nabycie do gminnego zasobu tej działki. Podobnie Wspólnota podjęła uchwałę w sprawie wyrażenia zgody na nieodpłatne przeniesienie własności działki na gminę z przeznaczeniem na wykonanie parkingu, zgodnie z projektem wykonawczym* - tłumaczy burmistrz Beata Siedlecka.

BRAKUJE JEDNEJ ZGODY

Niestety plany pokrzyżowała Wspólnocie pandemia koronawirusa. Z powodu obostrzeń członkowie wspólnoty musieli udzielić pełnomocnictwa Ewie Grzędzie, która reprezentowała mieszkańców na spotkaniach z notariuszem. - *Wszystko było na dobrej drodze, ale żeby przenieść prawo własności, musi być 100-procentowa zgoda właścicieli. Na dzień dzisiejszy brakuje pełnomocnictwa jednego lokalu. Bez tej zgody nie da się podpisać aktu* - mówi pełnomocnik.

Do chwili obecnej nie doszło do wykonania uchwał oraz sporządzenia aktu notarialnego. - *Dwie rodziny długo zastanawiały się nad udzieleniem zgody na przekazanie działki nieodpłatnie dla miasta, ale ostatecznie udało się je przekonać. W jednym przypadku właściciela lokalu nieuregulowane są sprawy spadkowe* - tłumaczy burmistrz miasta. W związku z tym do chwili obecnej działka nie jest jeszcze przekazana gminie.

SPRAWA UTKNĘŁA W MARTWYM PUNKCIE

- *Wiem, jak bardzo potrzebny jest nowy parking na osiedlu Lotnisko zwłaszcza, kiedy wszystkie pozostałe zagęszczają się „w mgnieniu oka” wraz z przybyciem studentów na uczelnię* - przyznaje burmistrz. Miasto nie ma żadnej innej nieruchomości na tym terenie, aby wybudować parking. - *Dlatego czekamy na przekazanie własności działki na ul. Urbanowicza, aby przystąpić do realizacji inwestycji* - zapewnia Beata Siedlecka.

Marlena Kuna

Maria Stefańska pokazała swoje prace

DĘBLIN W miniony piątek (7 października) Miejski Dom Kultury zorganizował kolejną w tym roku wystawę. Tym razem w Galerii nad Wisłą można było podziwiać rysunki autorstwa Marii Stefańskiej. Jak mówi autorka, niegdyś związana z Dęblinem, prace powstały z potrzeby serca. - Usiadłam i rysowałam, jak to się kolokwialnie mówi - samo się rysowało, co sprawiało mi ogromną radość i chęć tworzenia - mówi artystka. Rysunki przepełnione są pozytywną energią. - Wszystkie prace wykonałam długopisem, a tematy obrazków pojawiały się spontanicznie i intuicyjnie - dodaje. To pierwsza wystawa indywidualna Marii Stefańskiej. W latach 2008 - 2016 brała udział w wystawach zbiorowych w Miejskim Domu Kultury, prezentując malarstwo olejne.

eprasa.pl f906c8aa00

Stronę redaguje Tomasz Kępka
tel. 511 192 743, e-mail: tomaszkepka86@wp.pl

Gmina Kłoczew

Gmina Nowodwór

DZIADEK ZADAJE ZAGADKI I PODŚPIEWUJE

Rodzina i władze gminy uczciły setne urodziny Bolesława Sowy z Gozda. Razem z Jubilatem biesiadowali przy dźwiękach akordeonu i skrzypiec

Bolesław Sowa z Gozda (w środku) najlepiej czuje się wśród najbliższych. Z okazji jego setnych urodzin odwiedził go również wójt Zenon Stefanowski, kierownik USC Elżbieta Walasek oraz kierownik KRUS w Rykach Sylwester Wawer (fot. Ewa Pieńkosz)

Możliwość doczekania tak sędziwego wieku nie często się zdarza, a wśród przedstawicieli płci męskiej jest wręcz znikoma. Bezlitosna zwykle demografia ominęła na szczęście mieszkańca Gozda. Pan Bolesław, choć mierzył się z wieloma przeciwnościami i trudami codzienności, nadal jest pełen optymizmu. Jesień życia spędza wśród najbliższych, którzy otaczają go opieką. A z racji dostojnego jubileuszu, zafundowali Mu prawdziwą fetę. Uroczystość rozpoczęła się Mszą świętą w kościele parafialnym w Okrzei. Oprawę liturgiczną przygotowały wnuczęta: Jarosław Wiliński, Tomasz Stępniak i Gabriela Pieńkosz. Wartość długiego życia jubilata wielokrotnie podkreślał w homilii kapłan. Wspominał m.in. o tym, jak podczas jednej z rozmów pan Bolesław powiedział: „Jestem w tym domu szczęśliwy, dbają o mnie, dobrze mi". Zwrócił też uwagę na pogodne oblicze jubilata promieniujące radością i serdecznością.

WYTRWAŁY ŚWIADEK HISTORII

Na dalsze świętowanie rodzina, znajomi, mieszkańcy Gozda i goście zgromadzili się w Dworku Sienkiewicza w Okrzei. Atmosfera zjazdu była domowa. Wszyscy biesiadowali przy dźwiękach akordeonu i skrzypiec. Razem zaśpiewali nawet balladę o życiu dziadka, której autorką jest jego córka Mieczysława Wilińska.

Podczas spotkania z krótkim przemówieniem wystąpił wójt gminy Kłoczew. - *Życzymy kolejnych jubileuszy w dobrym zdrowiu, pogody ducha, w otoczeniu i życzliwości rodziny* - oznajmił Zenon Stefanowski. Do słów włodarza dołączyła się kierownik Urzędu Stanu Cywilnego w Kłoczewie, Elżbieta Walasek winszując panu Bolesławowi zdrowia, wytrwałości i siły oraz samych spokojnych dni w otoczeniu pełnym troski i miłości najbliższych. Podobne uprzejmości popłynęły od kierownika KRUS w Rykach, Sylwestra Wawra, który przekazał miłą informację o zwiększonym świadczeniu emerytalnym dla seniora. Oprócz tego do rąk jubilata trafił list premiera Mateusza Morawieckiego. „Mądrość przedstawicieli Pana pokolenia: wytrwałych świadków historii, niestrudzenie podążających ścieżkami osobistego losu, stanowi dla nas wszystkich nieocenioną wartość", napisał szef rządu.

U NIEMCÓW ZA ZAKŁADNIKA

Bolesław Sowa urodził się 7 października 1922 r. w Goździe, w rodzinie Józefy (z domu Hejduk) i Franciszka. Miał sześcioro starszego rodzeństwa, lecz pięcioro umierało przy urodzeniu lub w wieku niemowlęcym. Jedynie on i jego starsza o 3 lata siostra Janina dożyli długich lat.

Jubilat ukończył IV klasy szkoły powszechnej w Goździe. Później pracował na roli i pomagał rodzicom w gospodarstwie. Kiedy miał 17 lat wybuchła II wojna światowa. Ten dramatyczny czas okupił biedą i skromnością. W takich warunkach w 1943 r. ożenił się z Genowefą Prus. Pierwsze lata małżeństwa, z racji na okupację, łatwe nie były. - *Dziadek musiał się chować i uciekać. Przeżywał liczne rozstania z żoną i najbliższą rodziną. Raz, po zabiciu trzech Niemców, na dwa tygodnie został wzięty za zakładnika. Było to w momencie narodzin jego pierwszej córki, Teresy. Bardzo przeżywał, że nie mógł być wtedy w domu. O dziecku dowiedział się od mieszkańca Gozda* - opowiada wnuczka pana Bolesława.

Oprócz Teresy, Bolesław i Genowefa doczekali jeszcze: syna Henryka i córki Mieczysławy. Wiedli skromne życie. - *Budowali dom i dorabiali się wszystkiego razem. Babcia poświęciła się wychowaniu dzieci, a dziadek ciężko pracował, by zarobić na życie. Być może już wtedy nabył odporności i cieszy się do dziś dobrym zdrowiem* - domyśla się wnuczka Ewa.

RADOŚĆ DZIECI, JAK BALSAM

Pan Bolesław na co dzień mieszka w domu z synem Henrykiem, synową Anielą oraz wnukiem Tomaszem i jego rodziną. Poza trojgiem dzieci doczekał 12 wnucząt, 25 prawnucząt, 4 praprawnucząt.

Stulatek z Gozda ma dość prostą receptę na długie życie. - *Dziadek nie stosował używek, zdrowo się odżywiał, a dopóki mógł, gimnastykował się i spacerował. Mówi, że od razu lepiej się czuje, gdy jest otoczony wianuszkiem dzieci. Wtedy promienieje, dużo i chętnie opowiada i lubi uważnych słuchaczy, gdyż ma wiele do powiedzenia* - zauważa Pieńkosz. Pan Bolesław dokładnie pamięta młode lata i czasy wojny. Zawsze pyta dzieci, jak im poszło w szkole. - *Sam recytuje im wierszyki, zadaje zagadki lub podśpiewuje przyśpiewki z dawnych lat. Radość dzieci działa na dziadka, jak dobry balsam. Cieszy się też, kiedy słyszy, że innym jest dobrze i są radośni. On tę radość podziela. Powtarza za jakimś mądrym człowiekiem, że najlepszymi lekarzami na świecie są: doktor dieta, doktor spokój i doktor dobry humor* - podsumowuje wnuczka.

Tomasz Kępka

„Nikt nie zarzuci, że nie ma drogi"

Równy, gładki asfalt prowadzi przez las, po czym nagle się urywa, ale zdaniem wójta jest potrzebny. Gmina zainwestowała w teren naprzeciw parafialnego cmentarza

Nowa droga wprawdzie nagle się urywa, ale zdaniem wójta Nowodworu, inwestycja jest potrzebna i wykonano ją poprawnie

Gałęzie i karpy wyciętych drzew jeszcze zalegają na poboczach świadcząc o dopiero co wykonanej inwestycji. Na skraju Nowodworu pojawił się nowy odcinek asfaltowej drogi. Niektórzy mieszkańcy gminy zastanawiają się nad trafnością tego pomysłu. Zgłaszając się anonimowo do naszej redakcji pytają, dlaczego odcinek kończy się tuż za lasem i dlaczego zadanie było realizowane w miejscu, gdzie niewiele jest zabudowań.

POPRAWIĆ DOJAZD DO PÓL

Włodarz gminy nie widzi żadnej niestosowności w wytypowaniu właśnie tego miejsca do asfaltowania. - *Była tu doga gruntowa, która należała i należy do gminy. Wciąż jest potrzebna, bo mieszkańcy korzystają z niej na co dzień, chociażby dojeżdżając nią do pól. W okolicy znajdują się działki rolne i sady. Często jest sadzona np. kukurydza. Poza tym zabudowania też widać* - ocenia wójt gminy Nowodwór Ryszard Piotrowski.

Rolniczy aspekt wykorzystania drogi znalazł swe potwierdzenie w dotacji, jaką samorząd otrzymał na tę inwestycję. Odcinek został wykonany dzięki wsparciu Funduszu Ochrony Gruntów Rolnych. - *Pieniądze otrzymaliśmy dlatego, że droga stanowi dojazd do pól. Fundusz sfinansował nam to zadanie, pokrywając połowę kosztów. Drugą połowę pokryliśmy z własnego budżetu. A całość zadania kosztowała 300 tys. zł* - wyjaśnia włodarz.

WCZEŚNIE, ALE W DOBRYM CELU

Jest też i drugi aspekt budowy drogi w tej lokalizacji. Chodzi o nowy cmentarz, który ma powstać przy lesie. Zdaniem wójta, nekropolia w tym miejscu jest potrzebna, bo na starej nie ma już wolnych miejsc. - *Parafia dość dawno myślała o ulokowaniu w tej okolicy cmentarza. Początki tego planu sięgają 20 lat wstecz. Dziś grunt należy do parafii, zakończyły się uzgodnienia, są wydane pozwolenia i tworzy się projekt* - wyjaśnia Piotrowski.

Realizację inwestycji przed wykonaniem nowego cmentarza włodarz wyjaśnia w prosty sposób. - *Nie chciałbym, żeby ktoś mi zarzucił, że nie będzie cmentarza, bo nie ma drogi. Dlatego wyszliśmy trochę przed szereg, ale w dobrym celu* - tłumaczy wójt.

Zadanie polegało na ułożeniu podbudowy z tłucznia i wylania warstwy asfaltu. Na dzień dzisiejszy inwestycja jest prawie gotowa. Pozostało jeszcze ułożyć pobocza z kruszywa. - *To wykonamy z własnych środków, bo pobocza nie były ujęte we wniosku* - oznajmia wójt Nowodworu.

Tomasz Kępka

uploaded:pl f90ccdaa39

Stronę redaguje Marlena Kuna,
tel. 519 147 553, e-mail: marlena@twojglos.pl

Gmina Stężyca

Gmina Ułęż

AKTYWNY SENIOR ZE STĘŻYCY

W podziękowaniu za aktywność i zaangażowanie na rzecz osób starszych w społeczności lokalnej, marszałek województwa lubelskiego docenił Marka Wesołowskiego

- To bardzo duże wyróżnienie dla mnie i dla gminy oraz wszystkich, którzy działają społecznie - mówi Marek Wesołowski

W lipcu marszałek ogłosił konkurs „Aktywny senior". - *Pracownicy w urzędzie gminy rozważali, jaką kandydaturę zgłosić. Wskazaliśmy pana Marka Wesołowskiego* - mówi Zbigniew Chlaściak, wójt gminy.
Zgłoszenie kandydatury do konkursu było miłym zaskoczeniem dla pana Marka. - *To podziękowanie jest nie tylko dla mnie, ponieważ w gminie jest wielu społeczników - seniorów, m.in. pan Heniek Sobiechowski. To bardzo duże wyróżnienie dla mnie i dla gminy oraz wszystkich, którzy działają społecznie* - mówi uhonorowany.

ZWIĄZANY ZE STĘŻYCĄ OD PÓŁ WIEKU

Marek Wesołowski ma 75 lat. Urodził się w Dęblinie. Ze Stężycą jest związany od momentu ślubu z Anną Domańską, czyli od 1971 r. Został zgłoszony do konkursu „Aktywny Senior", ponieważ przez lata działał w Kółku Rolniczym jako członek, a następnie jako prezes. Aktywnie wspierał Koło Gospodyń Wiejskich, działające pod nazwą Klub Aktywnych Kobiet w Stężycy. W roku 2010 wstąpił do Chóru Seniora „Zorza" w Stężycy. Kieruje nim od 2014 roku, przyczyniając się do sukcesów, jakie na rynku kulturalnym odnosi zespół. Pan Marek stara się pozyskiwać w szeregi chóru młodszych członków, by przekazywać im dawne pieśni ludowe, patriotyczne, regionalne, religijne. Jest inicjatorem wielu spotkań m.in. w szkołach. Podczas nich wpaja młodym ludziom umiłowanie do „małej ojczyzny", rodzimego folkloru. Inicjuje i wspiera działania w zakresie aktywnego spędzania czasu wolnego i zdrowego stylu życia wśród seniorów poprzez organizację różnego rodzaju wycieczek krajoznawczych oraz udziału w zawodach sportowych organizowanych dla seniorów.

INTEGRUJE POKOLENIA

Od 6 lat jest prezesem Ludowego Klubu Sportowego „Mazowsze". Prowadzi działania na rzecz wzmocnienia integracji międzypokoleniowej (grupę młodzików, juniorów i seniorów). Pracę tę wykonuje społecznie. Podejmuje działania mające na celu dostrzeżenie potrzeb i problemów osób starszych poprzez dostosowanie budynku po byłym gimnazjum na potrzeby seniorów. Aktywnie uczestniczy i angażuje osoby starsze do działań na rzecz społeczności lokalnej. Jest współzałożycielem Chorągwi Rycerzy Jana Pawła II przy kościele Św. Marcina Biskupa w Stężycy. Angażuje się w pomoc i wsparcie uchodźcom z Ukrainy. Udostępnia im noclegi i wyżywienie oraz możliwość pracy. Jest członkiem Towarzystwa Przyjaciół Stężycy. W 2022 roku został wyróżniony przez kapitułę TPS najwyższym odznaczeniem lokalnej społeczności „Zasłużony dla Ziemi Stężyckiej". jest członkiem komisji rewizyjnej TPS.

Marlena Kuna

Tradycyjnie i z „nutką" nowoczesności

Dwa koła gospodyń wiejskich oraz soliści reprezentowali gminę Ułęż podczas konkursu kulinarnego. Z Przykwy przywieźli nagrody za udział i cenne doświadczenie

Panie z KGW w Ułężu serwowały tradycyjne wiejskie potrawy: kapuściorze i kluski ziemniaczane z kapustą (fot. Barbara Pawlak)

Koło Gospodyń Wiejskich z Zosina zdobyło w powiatowym konkursie wyróżnienie za kapustę z grochem i pulpeciki mięsne z kapustą (fot. Barbara Pawlak)

Lokalna Grupa Działania „Lepsza Przyszłość Ziemi Ryckiej" znalazła sposób, aby kolejny raz w tym sezonie stworzyć okazję do spotkania lokalnych organizacji. Koła i stowarzyszenia prześcigały się w rodzajach dań i sposobach podania. Za ich sprawą zapach kiszonej, gotowanej i przyrządzonej na surowo kapusty kusił kubki smakowe niejednego uczestnika. Kapusta była motywem przewodnim jesiennej imprezy. Dobrze się w nią wpisały uczestniczki z Ułęża i Zosina.

TAK, JAK KIEDYŚ JADANO

Najlepiej z gminy Ułęż w konkursie popisały się panie z Koła Gospodyń Wiejskich w Zosinie, zdobywając wyróżnienie. Zgodnie z regulaminem przygotowały dwa dania z kapustą w roli głównej: kapustę z grochem, tradycyjną oraz pulpety z kapustą i mięsem mielonym w sosie pomidorowym. Wybór takich specjałów był oczywisty. - *Stwierdziłyśmy wspólnie, że tak przyrządzoną kapustę podawano dawniej w każdym domu, szczególnie na wsiach i nie tylko na naszym terenie, ale i w całej Polsce. Poszłyśmy więc za tradycją. Tylko w przypadku pulpecików użyłyśmy trochę nowszego przepisu* - wyjaśnia Katarzyna Wojtaś, przewodnicząca KGW. Przyrządzeniem obu dań zajęły się główne kucharki zosińskiego koła. Kapustę z grochem uwarzyła Halina Ambrożek, a pulpeciki wyszły spod ręki Anny Bajdziak. Kobiety wspólnie z koleżankami zadbały także o to, by przysmaki prezentowały się jak najbardziej okazale. Stąd pojawiły się dekoracje. - *Wykorzystałyśmy groch, główki i liście kapusty oraz gałązki głogu i inne dary jesiennego ogrodu* - wyjaśnia przewodnicząca. Być może ten bogaty wygląd przyniósł kołu wyróżnienie, co wcale nie było rzeczą łatwą, biorąc pod uwagę liczną konkurencję.

POZOSTAŁ MAŁY NIEDOSYT

Z kolei tylko nagrodą za udział rywalizację zakończyło KGW w Ułężu. Mimo to paniom nie znikał uśmiech z twarzy. - *Nam nie chodziło o zajmowanie miejsc, ale o możliwość spotkania i integracji* - przyznaje przewodnicząca Anna Jurkowska. Gospodynie, jak każde koło, wystawiły dwie potrawy. W ich przypadku były to: kapuścioki (rodzaj placków) i kluski ziemniaczane z kapustą. Przygotowaniem specjałów zajęły się panie pod kierunkiem przewodniczącej, która starannie wytypowała właśnie te dania. - *Mam w zeszycie spisane dawne przepisy od najstarszych mieszkańców Ułęża i te wykorzystałam, by nasze potrawy były jak najbardziej tradycyjne* - podkreśla Jurkowska. Obrazu całości dopełnił sposób podania. Dania znajdowały się w gliniakach, udekorowane orzechami, gruszkami oraz innymi jesiennymi owocami ogrodu.
Panie z gminy Ułęż pochwaliły się na konkursie nie tylko potrawami. - *Pani Jadwiga Markiewicz opowiedziała w wierszu, jak środki z PROW zmieniły naszą gminę, a pani Anna Bajdziak mistrzowsko zaprezentowała wiersz „Traktorzystka"* - zauważa wójt gminy Ułęż, Barbara Pawlak.
Trudno się więc dziwić, że kobiety wywiozły z Przykwy miłe wrażenia. - *Szkoda tylko, że konkurs znów polegał na kulinariach. Jest przecież tyle innych ciekawych dyscyplin: tworzenie kosmetyków, wykorzystywanie ziół, czy konkursy wiedzy* - zaznacza Katarzyna Wojtaś.

Tomasz Kępka

eprasa.pl f906c8aa00

10 NAJPOPULARNIEJSZYCH STACJI

TELE PANORAMA

Program telewizyjny 14 - 20.10.2022

KONCERT NIEDZIELA TVP 1 17:30

Dzień Papieski

16 października w Polsce i w środowiskach polonijnych na całym świecie obchodzony będzie XXII Dzień Papieski. Jego hasło w tym roku to „Blask Prawdy" - pierwsze słowa i zarazem tytuł X encykliki papieża Jana Pawła II. Z tej okazji w niedzielę o 17:30 TVP 1 transmituje **Koncert Galowy Dnia Papieskiego**. Muzyczne i fabularne elementy pokazują, że blask prawdy oświetla prawą drogę każdego człowieka do celu, którym jest Bóg, a tylko miłość napełnia człowieka prawdziwym szczęściem. Występują: Kamil Bednarek, Tomasz Maciej Budzyński, Angelika Korszyńska-Górny, Robert „Litza" Friedrich, Andrzej Lampert, Dariusz Malejonek, Dagmara Melosik, Martyna Melosik. W TVP Historia o 14:30 **Wojtyła. Śledztwo** - czy coś kryje się za publicznym wizerunkiem papieża, co dotąd umykało powszechnej świadomości? Jakie było prywatne oblicze Jana Pawła II ? Także w TVP Historia o 21:05 film biograficzny **Jan Paweł II**, w którym w roli papieża zobaczymy Jona Voighta. TVP Polonia o 21:10 pokaże spektakl **Totus Tuus**, a wcześniej o 8:30 dokument **Dialog - życie zapisane w listach** - opowieść o poruszających listach, które Jan Paweł II pisał do o. Leona Knabita.

KOMEDIODRAMAT SOBOTA TVP KULTURA 20:35

Nasz najlepszy rok

Po 10 latach nieobecności w domu do rodzinnej winnicy w Burgundii wraca Jean, by odwiedzić ciężko chorego ojca. Spotyka się ze swoją siostrą Juliette i bratem Jeremie. Rodzeństwo od dawna nie utrzymywało bliskich kontaktów. Teraz muszą znaleźć wspólny język, na nowo nawiązać rodzinne relacje, odzyskać wzajemne zaufanie, a także wyjaśnić sobie wiele spraw. Ojciec zawsze marzył, by jego dzieci kontynuowały rodzinną tradycję, by zostały w domu i zajęły się winnicą. Juliette i Jeremie podporządkowali się woli ojca, pomagali mu przy uprawie winorośli. Ale Jean został czarną owcą w rodzinie, odwrócił się od nich, wyjechał z domu, by podróżować po świecie, żył na własny rachunek. Zaczepił się w winnym biznesie w Chile, gdzie poznał Alicię. Potem razem kupili winnicę w Australii. Był daleko od domu, nie przyjechał nawet wtedy, kiedy umarła matka. Teraz przyszło mu zmierzyć się z przeszłością, stawić czoło wszystkim pretensjom i żalom. Wkrótce ojciec umiera. Rodzeństwo dziedziczy winnicę, pojawiają się nowe problemy i wyzwania.

FILM BIOGRAFICZNY SOBOTA TVP 1 21:35

Ikar. Legenda Mietka Kosza

Bohater filmu jest wirtuozem fortepianu, został wielkim artystą, mimo wielu przeciwności losu. Choć uznano go za geniusza, oszałamiająca kariera wcale nie przyniosła mu szczęścia. Historia została oparta na biografii tragicznie zmarłego w wieku 29 lat pianisty Mieczysława Kosza. Ułożone niechronologicznie wątki z jego życia przybliżają tę wyjątkową postać, ukazując najważniejsze epizody biografii. Od chłopaka z ubogiej rodziny mieszkającej w niewielkiej wiosce gdzieś na Zamojszczyźnie, przez tragedię, jaką przeżył bohater w wieku dwunastu lat, tracąc wzrok. Moment narodzin przyszłego wirtuoza, który był obdarzony nieprzeciętnym słuchem i od dziecka dążył do tego, by stać się najlepszym pianistą. I także przełomowy koncert na Jazz Jamboree 1967, będący pierwszym wielkim sukcesem, który objawił światu talent Mietka Kosza. Widz śledzi wzloty i upadki artysty, który popadł w nałóg alkoholowy, nie radząc sobie z życiem i nagłą sławą. Odrodzenie następuje, gdy poznaje miłość swego życia, Martę.

FILM SENSACYJNY PIĄTEK TV PULS 22:00

Pan Wypadek

Mike Fallon (Scott Adkins) jest mistrzem w upozorowanych na wypadki morderstwach na zlecenie. Kiedy pewnego dnia to jego ukochana pada ofiarą zabójstwa, Fallon, wiedząc że sprawcą jest jeden z jego kolegów po fachu, staje po drugiej stronie barykady. Wraz z przyjaciółką zamordowanej rozpoczyna poszukiwania winnego, by pomścić śmierć miłości swego życia.

DRAMAT KRYMINALNY NIEDZIELA TVP 2 21:45

Wszyscy wiedzą

Laura (Penélope Cruz) przyjeżdża z dziećmi na hiszpańską prowincję, by wziąć udział w weselu siostry. Podczas hucznej zabawy kobieta spotyka dawnego ukochanego (Javier Bardem). Miła atmosfera przyjęcia zostaje zakłócona przez zniknięcie córki Laury. W trakcie poszukiwań nastolatki na jaw wychodzą tajemnice, o których wszyscy woleliby zapomnieć.

PIĄTEK 14 Października

TVP 1 (DVB T)

to musisz **7.00** Msza święta na Jasnej Górze **7.30** Agape **8.00** Wiadomości **8.10** Pogoda poranna **8.15** Kwadrans polityczny **8.35** Ranczo (62) **9.40** Komisarz Alex (63) **10.35** Ojciec Mateusz (317) **11.25** Kasta **12.00** Wiadomości **12.10** Agrobiznes, Agropogoda **12.35** Magazyn rolniczy **12.50** Demokracja wśród zwierząt **14.00** Wspaniałe stulecie (124)

15.00 Wiadomości
15.15 Alarm! – magazyn
15.35 Gra słów. Krzyżówka
16.05 Przysięga (738)
Narin przypadkiem się dowiaduje, że Masal została wyrzucona ze szkoły. Chce jej pomóc. Dziewczyna prosi, żeby nie mówić nic jej ojcu. Kemal odkrywa prawdę, a Masal ma pretensje do Narin.
17.00 Teleexpress
17.15 Jaka to melodia?
17.55 Klan (4039)
18.20 Kasta (306)
18.55 Jeden z dziesięciu
19.30 Wiadomości
20.10 Alarm! – magazyn
20.35 Ojciec Mateusz (361)
– serial krym. Polska
21.25 Kulisy serialu „Na sygnale"
21.35 Na sygnale (390) – serial obyczajowy Polska
22.15 Jutro nie umiera nigdy
★★★ – film sensacyjny W. Bryt./USA 1997
Reż. Roger Spottiswoode, wyk. Pierce Brosnan, Jonathan Pryce, Michelle Yeoh
0.25 Drapieżnik
★★★★ – thriller USA 2007

TVP 2 (DVB T)

5.25 M jak miłość (1636) **6.20** Anna Dymna – spotkajmy się **6.55** Rodzinka.pl (186) **7.30** Pytanie na śniadanie **11.15** Zacznij od zdrowia **11.50** Barwy szczęścia (2676) – serial obyczajowy **12.30** Koło fortuny – teleturniej **13.15** Zranione ptaki (142) – serial obyczajowy Turcja **14.05** Va banque – teleturniej **14.35** Na sygnale (277) – serial obyczajowy Polska

15.10 Wydział kryminalny Kitzbühel (69) – serial krym.
15.50 Przepis dnia – magazyn
16.00 Koło fortuny – teleturniej
16.35 Familiada – teleturniej
17.15 Zakazany owoc (78)
– serial obyczajowy Turcja
18.00 Panorama
18.20 Va banque – teleturniej
18.45 Zranione ptaki (143)
19.30 Barwy szczęścia (2676)
– serial Polska
20.00 Przepis dnia – magazyn
20.10 Barwy szczęścia (2677)
– serial Polska
20.45 Roztańczony PGE Narodowy
– koncert
23.15 Love, Rosie – komedia rom.
★★★★ W. Bryt./Niemcy 2014
Reż. Christian Ditter, wyk. Lily Collins, Sam Claflin
Rosie i Alex znają się od dzieciństwa. Przyjaźń zostaje wystawiona na próbę, gdy Alex wyjeżdża na studia. Okaże się, czy relacja przetrwa lata rozłąki i oddalenie o tysiące kilometrów.
1.10 Chłód w lipcu
★★★ – thriller USA/Francja 2014
3.10 Jesienne szczęście
★★★★ – kom. rom. USA 2020

Polsat (DVB T)

5.25 Telezakupy TV Okazje **6.00** Nowy dzień z Polsat News **8.40** Malanowski i Partnerzy **9.40** Sekrety rodziny **10.40** Dlaczego ja? **11.40** Gliniarze – serial fabularno-dokumentalny **12.50** Wydarzenia **13.20** Interwencja – magazyn reporterów **13.40** Trudne sprawy (1146) – serial fabularno-dokumentalny Polska **14.40** Dlaczego ja? (1192) – serial fabularno-dokumentalny Polska

15.50 Wydarzenia
16.10 Pogoda
16.15 Interwencja – magazyn
16.30 Na ratunek 112 (728)
Po rozstaniu z chłopakiem Karolina postanawia poszukać nowego partnera na portalu randkowym. Umawia się na randkę z Michałem. On okazuje się dużo starszy, niż deklarował.
17.00 Gliniarze (737)
18.00 Pierwsza miłość (3476)
– serial Polska
18.50 Wydarzenia
19.25 Gość „Wydarzeń"
20.05 Twoja twarz brzmi znajomo
– program rozrywkowy
22.05 Ant-Man i Osa
★★★ – film fantasy USA 2018
Reż. Peyton Reed, wyk. Paul Rudd, Evangeline Lilly, Michael Peña
Scott stara się pogodzić dwie role: ojca i superbohatera. Otrzymuje pilne zadanie od doktora Hanka Pyma i Hope van Dyne. Po raz kolejny musi zjednoczyć siły z Osą, by odkryć sekrety z ich przeszłości.
0.45 Klik: i robisz, co chcesz
★★★ – komedia USA 2006

TVN (DVB T)

5.00 Zamieszkać na plaży **5.25** Okazja na dom **5.50** Uwaga! **6.10** Ukryta prawda – serial fabularno-dokumentalny **7.05** Kuchenne rewolucje **8.00** Dzień Dobry TVN **11.40** Doradca smaku – magazyn **11.50** Ukryta prawda **12.55** Tajemnice miłości (25) – serial fabularno-dokumentalny **14.00** Ukryta prawda (1318, 1111) – serial fabularno-dokumentalny Polska

16.10 Ten moment (53)
16.45 Kuchenne rewolucje: Restauracja „Mada", Warszawa – reality show
17.55 Ukryta prawda (1435)
19.00 Fakty
19.50 Uwaga! – magazyn
20.00 LEGO Masters
Motywem przewodnim pierwszego zadania jest natura. Później uczestnicy przeniosą się na wybieg modowy, gdzie wśród blasków fleszy będą budować, a później prezentować nakrycia głowy z klocków.
21.35 Jurassic World: Upadłe królestwo – film przygodowy USA/Hiszpania 2018
Reż. J.A. Bayona, wyk. Chris Pratt, Bryce Dallas Howard, Ted Levine
Minęły cztery lata od czasu, gdy park rozrywki Jurassic World został zniszczony. Okazuje się, że wkrótce nastąpi erupcja uśpionego wulkanu. Owen i Claire chcą ocalić dinozaury z wyspy przed zagładą.
0.10 Uniwersalny żołnierz
★★★ – film akcji USA 1992

TVN 7 (DVB T)

6.15 Papiery na szczęście (176) **6.45** Hotel Paradise **7.45** Ukryta prawda **10.50** Opowieści małżeńskie **11.55** Zagadki losu **12.55** Szpital **13.55** Sąd rodzinny **14.55** Sędzia Anna Maria Wesołowska **15.55** Ukryta prawda **16.55** Opowieści małżeńskie **17.55** Rozwód. Walka o wszystko **19.00** Ten moment **19.30** Perfect Picture **20.35** Hotel Paradise **21.35** ★★★ Och, życie! – komedia rom. USA 2010, reż. Greg Berlanti, wyk. Katherine Heigl **23.50** ★★★ Licencja na miłość – komedia rom. USA/Australia 2007 **1.50** Krwawa układanka

TV 4 (DVB T)

6.00 Strażnik Teksasu (79, 80) **8.00** Nasz nowy dom **9.00** Pierwsza miłość (3475) **9.50** Pierścionek z rubinem (84) **10.55** Kochane pieniądze **11.55** Sędzia Judy **13.55** STOP Drogówka **16.00** Policjantki i policjanci (949) **17.00** Łowcy skarbów. Kto da więcej **19.00** Policjantki i policjanci (950) **20.00** Gwiazdy kabaretu **22.00** Sprawiedliwi – wydział kryminalny (622, 623) **0.00** ★★★ Mama – horror Kan./Hiszpania 2013 **2.05** Ucho Prezesa (10) **2.25** Disco Polo Life **3.25** Top 10 lista przebojów

TVP Kultura (DVB T)

8.15 Rodzina Durrellów (4) **9.30** 16. Międzynarodowy Konkurs Skrzypcowy im. Henryka Wieniawskiego **13.45** Siedlisko (6, 7) **15.55** Reżyserzy: Sam Peckinpah **17.00** 16. Międzynarodowy Konkurs Skrzypcowy im. Henryka Wieniawskiego**20.15** Informacje kulturalne **20.50** ★★★★ Dersu Uzała – film przygod. ZSRR/Jap. 1975, reż. Akira Kurosawa, wyk. Maksim Munzuk **23.20** Zaginione – odnalezione: Teodor Axentowicz „Dama w pawich piórach" **23.50** Dorian Gray. Portret Oscara Wilde'a – film dok.

TV Trwam (DVB T)

12.20 Ziemia obiecana (131) **13.05** Świat widziany sercem **13.30** Msza Święta **14.30** Zrozumieć antycywilizacje **15.00** Modlitwa w Godzinie Miłosierdzia **15.20** Mocni w wierze **16.10** Siódmy sakrament **16.40** Prosto o gospodarce **17.00** Życie z pasją **17.30** Geopolityka **18.15** Westerplatte młodych **19.00** Warto zauważyć... **19.30** Król chwały **19.45** Modlitwa dzieci **20.00** Informacje **20.20** Różaniec **21.00** Apel Jasnogórski **21.40** Polski punkt widzenia **22.00** Ziemia obiecana (132)

TVP Sport (DVB T)

10.35 Kolarstwo torowe: MŚ w Saint-Quentin-en-Yvelines: 2. dzień **12.15** Boks: Marco Antonio Barrera – Juan Manuel Márquez **14.25** Piłka ręczna: Eliminacje ME mężczyzn: Polska – Włochy **16.15** (L) Tenis stołowy: LOTTO Superliga: Dekorglass Działdowo – Dartom Bogoria Grodzisk Mazowiecki **19.05** Zawody siłaczy: LM Strongman: Finlandia **20.00** (L) MMA: Fight Empire MMA: Gala w Pruszkowie **23.00** Sportowy wieczór **23.40** Boks: Łukasz Różański – Izuagbe Ugonoh

TV Puls (DVB T)

10.00 Prawdziwe motywy **11.00** Rodzinny interes (209, 210) **12.00** Zaklinaczka duchów (73) **13.00** Lombard. Życie pod zastaw (351, 87) **15.00** Lombard. Życie pod zastaw (353, 573-574) **16.00** Prawdziwe motywy **20.00** ★★★ Momentum – thriller USA/RPA 2015, reż. Stephen S Campanelli, wyk. Olga Kurylenko **22.00** ★★★ Pan Wypadek – film sens. W. Bryt. 2018, reż. Jesse V. Johnson, wyk. Scott Adkins **0.20** ★★ Atak z nieba – film sens. Serbia/USA 2018 **2.00** Lombard. Życie pod zastaw (351)

★★★★★ koniecznie ★★★★ zdecydowanie tak ★★★ możesz ★★ nie musisz ★ zdecydowanie nie (L) na żywo

DVB T stacje dostępne w naziemnej telewizji cyfrowej

eprasa.pl f906c8aa00

SOBOTA 15 Października

TVP 1

7.00 Msza święta **7.40** Rok w ogrodzie **8.05** Rok w ogrodzie extra **8.20** Wojsko-polskie.pl **8.45** Pełnosprawni **9.20** Wszystko, co o tobie wiemy – film dok. **10.20** Sprawa dla reportera **11.20** Noce i dnie (6) **12.30** ★★★ Najgorszy rewolwerowiec Dzikiego Zachodu – western USA 1968 **14.10** Z pamięci **14.25** Okrasa łamie przepisy **14.55** Komisarz Alex (218)

15.55 Rolnik szuka żony
17.00 Teleexpress
17.30 Jaka to melodia?
Na cel charytatywny grają artyści z programu Kabarety. Super Show Dwójki: Bartosz Gajda, Jarosław Marek Sobański, Andrzej Kozłowski.
18.30 Ojciec Mateusz (361)
19.30 Wiadomości
20.00 Rozmowa z kard. Kazimierzem Nyczem z okazji XXII Dnia Papieskiego
20.14 Alarm! – magazyn
20.35 Komisarz Alex (219)
Podczas bankietu wydanego przez łódzkiego projektanta zostaje znalezione ciało modelki Ingi Dębskiej. Siostra ofiary jest przekonana, że zabójcą jest były chłopak Ingi.
21.35 Ikar. Legenda Mietka
★★★ **Kosza** – film Polska 2019
Reż. Maciej Pieprzyca, wyk. Dawid Ogrodnik, Cyprian Grabowski, Jowita Budnik
23.45 Kula w łeb – film sensac.
★★★ USA/Indie/Szwajc. 2012
Reż. Walter Hill, wyk. Sylvester Stallone, Sung Kang
1.25 Vabank II, czyli riposta
★★★★ – komedia krym. Pol. 1985

TVP 2

5.15 Barwy szczęścia (2673-2675) – serial obyczajowy Polska 2022 **7.00** M jak miłość (1676) – serial obyczajowy Polska 2022 **7.55** Pytanie na śniadanie – magazyn **12.15** Rodzinny ekspres: Blask Prawdy, XXII Dzień Papieski – magazyn **12.55** Tak to leciało! – teleturniej **14.00** Familiada – teleturniej **14.30** Koło fortuny – teleturniej

15.05 Szansa na sukces. Opole 2023: Czerwone Gitary
16.00 Gala wręczenia nagród Totus Tuus 2022 – transmisja
17.10 Smaki świata – po bałkańsku – magazyn
17.45 Słowo na niedzielę
O. Mateusz Stachowski wyjaśnia, co znaczy znaczy, że zawsze powinniśmy się modlić i nie ustawać. Odwołuje się do słów drugiego czytania, w których św. Paweł wzywa Tymoteusza: nastawaj w porę i nie w porę, oraz Jezusa, który w Ewangelii nakazuje, że trzeba wołać do Boga dniem i nocą.
18.00 Panorama
18.20 Va banque – teleturniej
18.45 Postaw na milion – teleturniej
19.35 Lajk! – magazyn
20.00 The Voice of Poland: Bitwa – program rozrywkowy
0.45 Kabaret. Super Show Dwójki
1.50 Love, Rosie – komedia rom.
★★★★ W. Bryt./Niemcy 2014
3.45 Ciemna strona Wenus
★★★ – dramat Polska 1998

Polsat

5.25 Telezakupy TV Okazje **6.00** Nowy dzień z Polsat News **7.55** ★★★ Piotruś Pan – film przygodowy W. Bryt./Australia/USA/Nowa Zelandia 2003 **10.10** Ewa gotuje **10.40** Nasz nowy dom **11.40** Bogaty dom – biedny dom **12.45** Górale **13.45** Drwale i inne opowieści Bieszczadu **14.40** Rolnicy. Podlasie – serial dokumentalny

15.45 Więzienie – serial dokum.
17.45 Chłopaki do wzięcia
Marek od wielu lat jest sam. Zaradność w inwestowaniu nie przenosi się na powodzenie u kobiet. Robert tęskni za Zuzią. By ożywić uczucia u ukochanej, mężczyzna postanawia nagrać dla niej teledysk.
18.50 Wydarzenia
19.15 Prezydenci i premierzy – program publicystyczny
20.00 Doda. 12 kroków do miłości – reality show
21.00 Piękna i Bestia
★★★★ – film familijny USA 2017
Reż. Bill Condon, wyk. Emma Watson, Dan Stevens, Luke Evans
Kultowa bajka Disneya w nowej, atrakcyjnej odsłonie. Aby uwolnić ojca z rąk bestii, Bella ofiarowuje jej własną wolność.
23.50 Pociąg z forsą – komedia
★★★ sensac. USA 1995
Reż. Joseph Ruben, wyk. Wesley Snipes, Woody Harrelson, Jennifer Lopez
2.15 Gothika – thriller USA/Fr./
★★★ Kanada/Hiszp. 2003

TVN

5.00 Uwaga! – magazyn **5.20** Zamieszkać na plaży – serial dokument. **5.55** Uwaga! – magazyn reporterów **6.10** Ukryta prawda – serial fabularno-dokumentalny **7.05** Kuchenne rewolucje: Bistro „Obora", Zielonki **8.00** Dzień Dobry TVN – magazyn **11.30** Na Wspólnej (3503-3506) – serial obyczajowy Polska **13.30** MasterChef – reality show

15.10 Top Model – reality show
16.45 Ślub od pierwszego wejrzenia – real tv
17.50 MądrzeGotujemy z Katarzyną Bosacką – magazyn
17.55 Kuchenne rewolucje
Gospodę Limba w Barlinku prowadzą Andżelika i Grzegorz. Nad smakiem tradycyjnych polskich potraw czuwa doświadczona kucharka. Jednak biznes utrzymuje się na powierzchni jedynie dzięki imprezom okolicznościowym.
19.00 Fakty
19.45 Uwaga! – magazyn
20.00 Mam talent – program rozrywkowy
21.45 Nietykalni – komediodramat
★★★★ Francja 2011
Reż. Olivier Nakache, Eric Toledano, wyk. François Cluzet, Omar Sy, Anne Le Ny
Wychowany na paryskich przedmieściach imigrant z Senegalu wychodzi z więzienia. By uzyskać prawo do zasiłku, odwiedza pracodawców. Trafia do sparaliżowanego Philippe'a, który poszukuje pielęgniarza.
0.00 Prawda czy wyzwanie
★★★ – thriller USA 2018

TVN 7

7.00 Wyluzuj, Scooby-Doo! **7.30** Lego Batman – film anim. USA/Dania/Australia 2017 **9.40** Ukryta prawda **13.40** Zagadki losu **14.40** Opowieści małżeńskie **15.40** Shrek II – film anim. USA 2004 **17.45** ★★★★ Gremliny rozrabiają – film sf USA 1984, reż. Joe Dante, wyk. Zach Galligan **20.00** ★★★★ Władca Pierścieni: Drużyna Pierścienia – film fantasy USA/Nowa Zel. 2001, reż. Peter Jackson, wyk. Elijah Wood **23.40** ★★★★ Nieśmiertelny – film fantasy W. Bryt. 1986, reż. Russell Mulcahy, wyk. Christopher Lambert

TV 4

6.00 Galileo **10.05** Miłość na pierwszą stronę – kulisy **10.40** ★★★ Max – film przygod. USA 2015 **13.00** Agenci. Biuro detektywistyczne (13, 14) **15.00** STOP Drogówka – magazyn **17.00** Policjantki i policjanci (946-950) – serial obyczajowy Polska **22.00** Sprawiedliwi – wydział kryminalny (624, 625) – serial krym. Polska **0.00** ★★★ Bez litości 3 – horror USA 2015, reż. R.D. Braunstein, wyk. Sarah Butler **1.55** Śmierć na 1000 sposobów **2.25** Disco Polo Life **3.25** Top 10 lista przebojów

TVP Kultura

8.25 Czarne chmury (9) **9.30** 16. Międzynarodowy Konkurs Skrzypcowy im. Henryka Wieniawskiego **14.35** ★★★★ Nie lubię poniedziałku – komedia Polska 1971 **16.25** Do dzieła **17.00** 16. Międzynarodowy Konkurs Skrzypcowy im. Henryka Wieniawskiego **20.15** Informacje kulturalne **20.35** ★★★ Nasz najlepszy rok – komediodr. 2017, reż. Cédric Klapisch, wyk. Ana Girardot **22.40** ★★★★ Twarzą w twarz – western Hiszpania/Wł. 1967 **0.25** ★★★★ Dersu Uzała – film przyg. 1975

TV Trwam

11.40 Polski punkt widzenia **12.00** Inauguracja Roku Akademickiego w AKSiM **14.35** Natura obiektywnie **15.00** Regał **15.30** Wierzę w Boga **16.10** Wilhelm Pluta – „biskup rodziny" **17.00** Z Parlamentu Europejskiego **17.30** Wolność słowa **18.15** Rozmowy niedokończone **19.30** Manna z nieba **20.00** Informacje **20.20** Różaniec **20.50** Myśląc Ojczyzna **21.00** Apel Jasnogórski **21.20** Informacje **21.40** Polski punkt widzenia **22.00** Głos serca (78) **22.50** Otto Schimek – wierny sumieniu

TVP Sport

8.30 Mistrzostwa Europejskie w Monachium: **9.45** Kolarstwo torowe: MŚ w Saint-Quentin-en-Yvelines **11.30** Stan futbolu **12.30** Skróty LM UEFA **14.35** Studio **14.55** (L) Piłka nożna: Lechia Gdańsk – Raków Częstochowa **17.30** (L) Kolarstwo torowe: MŚ w Saint-Quentin-en-Yvelines **19.30** Studio **19.50** (L) Siatkówka: MŚ kobiet w Holandii i Polsce: Finał **22.30** (L) Boks: Claressa Shields – Savannah Marshall **0.30** Hexagone MMA **2.10** Boks: Michał Cieślak – Krzysztof Twardowski

TV Puls

5.00 Dyżur **6.00** Napisała: morderstwo (13) **7.00** Taki jest świat **8.00** Lombard. Życie pod zastaw (137-138, 349-353, 570-574) **20.00** ★★★★ Raport mniejszości – film sf USA 2002, reż. Steven Spielberg, wyk. Tom Cruise **23.05** ★★★ Niezniszczalni – film sens. USA/Hiszpania/Bułg. 2010, reż. Sylvester Stallone, wyk. Sylvester Stallone **1.10** ★★ Tajemnicza przesyłka – film sens. USA/Kan. 2013 **3.05** Na jedwabnym szlaku **3.45** Taki jest świat **4.20** Menu na miarę

★★★★★ koniecznie ★★★★ zdecydowanie tak ★★★ możesz ★★ nie musisz ★ zdecydowanie nie (L) na żywo

DVB-T stacje dostępne w naziemnej telewizji cyfrowej

NIEDZIELA 16 Października

TVP 1

7.00 Msza święta **8.00** Tydzień **8.30** Okrasa łamie przepisy **9.05** Czas w las **9.30** Msza święta z sanktuarium w Krakowie Łagiewnikach **11.05** Klasztorne smaki wg Remigiusza Rączki **11.40** Między ziemią a niebem **12.00** Anioł Pański **12.15** Między ziemią a niebem **12.50** Misja Zambia **13.15** Serengeti **14.15** Z pamięci **14.25** Weterynarze z sercem

15.05 Vabank II, czyli riposta
★★★★ – komedia krym. Pol. 1985
Reż. Juliusz Machulski, wyk. Jan Machulski, Leonard Pietraszak, Bronisław Wrocławski
17.00 Teleexpress
17.30 Blask prawdy – koncert z okazji XXII Dnia Papieskiego
18.30 Wojenne dziewczyny (57) – serial wojenny
19.30 Wiadomości
20.15 Wojenne dziewczyny (58) – serial Polska
21.15 Rolnik szuka żony – reality show
22.20 W.E. Królewski romans
★★★ – melodramat W. Bryt. 2011
Reż. Madonna, wyk. Abbie Cornish, Andrea Riseborough, James D'Arcy
Wally Winthrop jest w nieszczęśliwym związku. Fascynuje ją romans brytyjskiego monarchy Edwarda VIII i Amerykanki Wallis Simpson. Marzy, by kiedyś przeżyć podobną historię.
0.25 Ikar. Legenda Mietka Kosza
★★★ – film Polska 2019
2.35 Kula w łeb – film sens. USA/
★★★ Indie/Szwajcaria 2012

TVP 2

5.40 Rozmowa z kard. Kazimierzem Nyczem z okazji XXII Dnia Papieskiego – Polska 2022 **5.50** Barwy szczęścia (2676, 2677) – serial obyczajowy **7.00** M jak miłość (1677) – serial obyczajowy Polska 2022 **7.55** Pytanie na śniadanie – magazyn **11.35** The Voice of Poland: Bitwa **14.00** Familiada – teleturniej **14.35** Koło fortuny – teleturniej

15.15 Szansa na sukces. Opole 2023: The Voice of Poland
16.15 Tak to leciało! – teleturniej
17.10 Lajk! – magazyn
17.30 Zacznij od zdrowia
18.00 Panorama
18.20 Va banque – teleturniej
18.55 Na sygnale (389, 390)
20.00 Postaw na milion
20.50 Poszukiwacze światła – różaniec 20-latków – relacja
21.45 Wszyscy wiedzą
★★★ – dramat kryminalny Hiszpania/Francja/Włochy/Argentyna/Niemcy 2018
Reż. Asghar Farhadi, wyk. Penélope Cruz, Javier Bardem, Ricardo Darin
0.10 Stepy
★★★ – dramat Polska/Belgia 2010
Reż. Vanja d'Alcantara, wyk. Agnieszka Grochowska, Aleksandra Justa, Borys Szyc
W 1940 roku młoda Polka zostaje zesłana ze swoim maleńkim dzieckiem na rozległe stepy ZSRR. Gdy jej synek zaczyna chorować, Nina w towarzystwie grupy koczowników wyrusza w poszukiwaniu leków.
1.45 Ziarno prawdy – film krymi-
★★★ nalny Polska 2015

Polsat

5.25 Telezakupy TV Okazje **6.00** Nowy dzień z Polsat News – magazyn informacyjny **8.40** Rio 2 – film animowany USA 2014, reż. Carlos Saldanha, dub.Grzegorz Drojewski **10.45** ★★★★ Piękna i Bestia – film familijny USA 2017, reż. Bill Condon, wyk. Emma Watson, Dan Stevens, Luke Evans **13.40** Ninja Warrior Polska – show

15.40 Twoja twarz brzmi znajomo – program rozrywkowy
17.40 Ślubne pogotowie Izabeli Janachowskiej – program rozrywkowy
18.50 Wydarzenia
19.30 Państwo w państwie – program publicystyczny
20.00 Kabaret na żywo. Młodzi i moralni – program rozrywkowy
22.05 Kandydat – film sf USA 2004
★★★ Reż. Jonathan Demme, wyk. Denzel Washington, Meryl Streep, Liev Schreiber
Wojna w Zatoce Perskiej. Oddział amerykańskich żołnierzy wpada w zasadzkę. Po jakimś czasie ocalonym członkom grupy śnią się koszmary nasuwające podejrzenie, że zostali poddani praniu mózgów.
1.00 Superfly
★★★ – dramat krym. USA 2018
Wyk.Trevor Jackson, Jason Mitchell, Lex Scott Davis
3.35 Świat według Kiepskich (215) – serial komediowy Polska 2001
4.25 Kabaretowa Ekstraklasa
4.40 Disco gramy!

TVN

5.20 Uwaga! **5.40** Ukryta prawda **6.30** Kuchenne rewolucje **7.25** Nowa Maja w ogrodzie **7.55** Akademia ogrodnika **8.00** Dzień Dobry TVN **11.30** Co za tydzień – magazyn Polska **12.15** Mam talent – program rozrywkowy **14.05** ★★★★ Harry Potter i Książę Półkrwi – film przygodowy W. Bryt. 2009, reż. David Yates, wyk. Daniel Radcliffe

17.25 LEGO Masters – program rozrywkowy
Motywem przewodnim pierwszego zadania jest natura. Później uczestnicy przeniosą się na wybieg modowy, gdzie wśród blasków fleszy będą budować, a później prezentować nakrycia głowy z klocków.
19.00 Fakty
19.45 Uwaga! – magazyn
20.00 MasterChef – reality show
21.35 Tajemnica zawodowa (7) – serial obyczajowy Polska
22.45 Podwodna pułapka
★★★ – horror W. Bryt. 2017
Reż. Johannes Roberts, wyk. Mandy Moore, Claire Holt, Chris J. Johnson
Podczas wakacji w Meksyku Lisa i Kate podziwiają podwodną florę i faunę z wnętrza ochronnej klatki dla nurków. Przygoda zamienia się w koszmar, gdy pęka lina łącząca klatkę ze statkiem.
0.30 Kuchenne rewolucje
1.35 Największe polskie katastrofy: Katastrofa samolotu w Lesie Kabackim
2.35 Uwaga! – magazyn

TVN 7

7.00 Wyluzuj, Scooby-Doo! **8.00** Ten moment **8.30** Miś Yogi – film anim. USA/Nowa Zel. 2010 **10.10** Ukryta prawda **13.10** Perfect Picture **14.15** ★★★ Karol. Człowiek, który został papieżem (1/2) – film biograf. Polska/Wł./Fr./Kan. 2005 **16.20** ★★★★ Władca Pierścieni: Drużyna Pierścienia – film fantasy USA/Nowa Zel. 2001 **20.00** ★★★★ Harry Potter i Insygnia Śmierci: część I – film przygod. W. Bryt. 2010, reż. David Yates, wyk. Daniel Radcliffe **23.10** ★★★★ Podzielony – thriller USA/Japonia 2016

TV 4

7.00 Kosmos – niewyjaśnione tajemnice starożytności **8.00** Galileo **10.05** ★★ Max 2 – bohater Białego Domu – film USA 2017 **11.55** ★★ Prada albo nic – komedia rom. USA/Meksyk 2011 **14.05** ★★★ Szybcy i wściekli 8 – film sens. Chiny/USA/Japonia 2017 **17.00** Łowcy skarbów. Kto da więcej **20.00** ★★★★ Król Artur – film przygod. USA/W. Bryt./Irl. 2004, reż. Antoine Fuqua, wyk. Clive Owen **22.40** ★★★ Mama – horror Kan./Hiszpania 2013 **0.45** Wielkie tajemnice historii **2.35** Ucho Prezesa (6, 8, 11) **3.25** Top 10 lista przebojów

TVP Kultura

8.00 Msza święta Kościoła Mariawitów w Mińsku Mazowieckim **9.30** 16. Międzynarodowy Konkurs Skrzypcowy im. Henryka Wieniawskiego **13.40** Trzeci punkt widzenia **14.20** Robin z Sherwood (7) **16.20** Wędrowiec Polski **17.00** 16. Międzynarodowy Konkurs Skrzypcowy im. Henryka Wieniawskiego **20.15** Informacje kulturalne **20.40** ★★★★ Siedmiu wspaniałych – western USA 1960 **23.00** Trzeci punkt widzenia **23.30** 16. Międzynarodowy Konkurs Skrzypcowy im. Henryka Wieniawskiego

TV Trwam

9.30 Msza Święta **10.35** Przegląd „Niedzieli" **10.40** Próba wiary (5) **11.35** Gdy piosenka szła do wojska **12.00** Odpust ku czci św. Jana Pawła II **14.00** Papież Polak do rodaków **14.40** Drzwi do lasu **15.00** Wieś – to też Polska **16.10** Koncert życzeń **16.45** Prawda a historia **17.00** Zostań żołnierzem RP **17.30** Sól Ziemi **18.15** Rozmowy niedokończone **19.30** Moja katolicka rodzina **20.00** Informacje **20.20** Różaniec **21.00** Apel Jasnogórski **21.55** Nowo nawróceni **23.00** Jak my to widzimy...

TVP Sport

10.55 (L) Piłka nożna: Ekstraliga kobiet: Śląsk Wrocław – Czarni Sosnowiec **13.00** MŚ FIFA Katar 2022: Prezentacja zespołów **13.30** (L) Kolarstwo torowe: MŚ w Saint-Quentin-en-Yvelines **17.10** (L) Piłka nożna: eWinner 2. Liga: Znicz Pruszków – Lech II Poznań **19.20** Droga do Kataru. MŚ FIFA Katar 2022: Prezentacja zespołów **20.00** (L) Snooker: MP Shoot-Out w Lublinie **22.00** Sportowy wieczór **22.20** (L) Snooker: MP Shoot-Out w Lublinie **0.15** Boks

TV Puls

11.25 ★★★ Igrając z ogniem – komedia USA 2019 **13.30** ★★★ W krzywym zwierciadle: Wakacje w Vegas – kom. USA 1997 **15.30** ★★★ Dziewczyna z Jersey – kom. USA 2004 **17.35** ★★★★ Giganci ze stali – film sf USA/Indie 2011 **20.00** ★★★ Niezniszczalni 2 – film sens. USA/Niemcy/Bułg./Chiny 2012, reż. Simon West, wyk. Sylvester Stallone **22.05** ★★ Najdłuższa noc – film akcji Wł./USA 2019, reż. Giorgio Bruno, wyk. Dolph Lundgren **23.55** ★★★★ Drive – film sens. USA 2011

★★★★★ koniecznie ★★★★ zdecydowanie tak ★★★ możesz ★★ nie musisz ★ zdecydowanie nie (L) na żywo

DVB-T stacje dostępne w naziemnej telewizji cyfrowej

eprasa.pl f906c8aa00

PONIEDZIAŁEK 17 Października

TVP 1

7.00 Msza święta na Jasnej Górze **7.30** Studio Raban **8.00** Wiadomości **8.10** Pogoda poranna **8.15** Kwadrans polityczny **8.35** Ranczo (63) **9.35** Komisarz Alex (64) **10.35** Ojciec Mateusz (318) **11.25** Kasta **12.00** Wiadomości **12.10** Agrobiznes, Agropogoda **12.35** Magazyn rolniczy **12.50** Serengeti **14.00** Wspaniałe stulecie (125)

15.00 Wiadomości
15.15 Alarm! – magazyn
15.35 Gra słów. Krzyżówka
16.05 Przysięga (739)
Gulperi jest zdeterminowana, by za wszelką cenę odnaleźć Emira. Masal ucieka z domu. W opuszczonym budynku, gdzie jest więziony Emir, dochodzi do strzelaniny.
17.00 Teleexpress
17.15 Jaka to melodia?
17.55 Klan (4040)
18.20 Kasta (307): Synowa
18.55 Jeden z dziesięciu
19.30 Wiadomości
20.10 Alarm! – magazyn
20.30 Leśniczówka (604)
– serial obyczajowy Polska
21.00 Teatr TV: Czapa, czyli śmierć na raty
– spektakl Polska 2019
Reż. Zbigniew Lesień, wyk. Cezary Pazura, Michał Lesień, Piotr Fronczewski
22.35 Białoruś i Łukaszenka: marionetkowy reżim Putina
– film dokument.
23.40 Strażnik pokoju – film sens.
★★ Kanada/USA 1997
Reż. Frédéric Forestier, wyk. Dolph Lundgren

TVP 2

5.30 M jak miłość (1637) **6.20** Umarł, aby żyć. Rzecz o Stefanie kardynale Wyszyńskim **6.55** Rodzinka.pl (187) **7.30** Pytanie na śniadanie **11.15** Rodzinka.pl (110) **11.50** Barwy szczęścia (2677) – serial obyczajowy **12.30** Koło fortuny **13.15** Zranione ptaki (143) **14.05** Va banque – teleturniej **14.35** Na sygnale (278) – serial obyczajowy Polska

15.10 Wydział kryminalny Kitzbühel (70) – serial krym.
15.50 Przepis dnia – magazyn
16.00 Koło fortuny – teleturniej
16.35 Familiada – teleturniej
17.15 Zakazany owoc (79)
Dundar pomaga Zeynep w poszukiwaniach psa. Obrażona Yildiz wyjeżdża na wieś, choć nie ma pozwolenia od męża. Halit wyprasza nowych kolegów Erima i przeprasza Yildiz.
18.00 Panorama
18.20 Va banque – teleturniej
18.45 Zranione ptaki (144)
Melis oprowadza Hülyę po domu. Jest przerażona, gdy jej siostra zatrzymuje się przy schodach i mówi, że coś sobie przypomina.
19.30 Barwy szczęścia (2677)
– serial Polska
20.00 Przepis dnia – magazyn
20.10 Barwy szczęścia (2678)
– serial Polska
20.40 Kulisy „M jak miłość"
20.55 M jak miłość (1678)
– serial Polska
21.55 Miłość i medycyna (17)
22.55 Zdrajca (3)
0.10 Dogman – dramat kryminalny Włochy/Francja 2018
★★★★

Polsat

6.00 Nowy dzień z Polsat News **8.40** Malanowski i Partnerzy **9.40** Sekrety rodziny **10.40** Dlaczego ja? **11.40** Gliniarze – serial fabularno-dokumentalny **12.50** Wydarzenia **13.20** Interwencja – magazyn reporterów **13.40** Trudne sprawy (1147) – serial fabularno-dokumentalny Polska **14.40** Dlaczego ja? (1193) – serial fabularno-dokumentalny Polska

15.50 Wydarzenia
16.15 Interwencja – magazyn
16.30 Na ratunek 112 (729)
17.00 Gliniarze (738)
Na fanpage'u podcastu kryminalnego pojawia się tajemniczy wpis dotyczący zaginionego przed laty chłopca. Śledztwo zostaje wznowione. Detektywi ustalają, że doszło do zabójstwa.
18.00 Pierwsza miłość (3477)
– serial Polska
18.50 Wydarzenia
19.25 Gość „Wydarzeń"
20.05 Dancing with the Stars. Taniec z gwiazdami
– program rozrywkowy
22.05 Armageddon
★★★ – film katastrof. USA 1998
Reż. Michael Bay, wyk. Bruce Willis, Billy Bob Thornton, Ben Affleck
Do Ziemi zbliża się asteroida, która zniszczy życie na planecie. Jedynym sposobem uratowania ludzkości jest wysłanie w kosmos grupy śmiałków, którzy wysadzą nadlatującą skałę, nawet za cenę własnego życia.
1.35 W cywilu 3
★★ – thriller USA 2013

TVN

5.20 Uwaga! **5.35** Nowa Maja w ogrodzie **6.00** Akademia ogrodnika **6.10** Ukryta prawda **7.05** Kuchenne rewolucje **8.00** Dzień Dobry TVN **11.40** MądrzeGotujemy z Katarzyną Bosacką – magazyn kulinarny Polska **11.50** Ukryta prawda **12.55** Tajemnice miłości (26) **14.00** Ukryta prawda (1319, 1112) – serial fabularno-dokument.

16.10 Ten moment (54) – serial fabularno-dokument.
16.45 Kuchenne rewolucje: Restauracja „Paradiso", Kawice – reality show
17.55 Ukryta prawda (1436)
19.00 Fakty
19.55 Uwaga! – magazyn
20.10 Doradca smaku
20.15 Na Wspólnej (3507)
– serial Polska
20.55 Milionerzy – teleturniej
21.35 Herkules (7)
Wojda otrzymuje tajemniczą przesyłkę. Trop wiedzie do świadka koronnego, którego przed laty Jacek zwerbował do współpracy z policją. Herkules i Sylwia odnajdują jego ciało w jednym z garaży na blokowisku.
22.40 Godziny szczytu III
★★★ – komedia USA/Niemcy 2007
Reż. Brett Ratner, wyk. Chris Tucker, Jackie Chan, Max von Sydow
Detektyw Carter i inspektor Lee wpadają na ślad jednej z największych organizacji przestępczych na świecie – triady. Śledztwo wiedzie ich do Paryża.
0.25 Co za tydzień – magazyn

TVN 7

6.45 Hotel Paradise **7.45** Ukryta prawda **10.50** Opowieści małżeńskie **11.55** Zagadki losu **12.55** Szpital **13.55** Sąd rodzinny **14.55** Perfect Picture **15.55** Ukryta prawda **16.55** Opowieści małżeńskie **17.55** Rozwód. Walka o wszystko **19.00** Zagadki losu **20.00** Papiery na szczęście (177) – serial obyczajowy Polska **20.35** Hotel Paradise **21.35** ★★★ Karol. Człowiek, który został papieżem (2) – film biograf. Polska/Wł./Fr./Kan. 2005, reż. Giacomo Battiato, wyk. Piotr Adamczyk **23.35** ★★★ Wilkołak – horror USA 2010

TV 4

6.00 Strażnik Teksasu (81, 82) **8.00** Nasz nowy dom **9.00** Pierwsza miłość (3476) **9.50** Pierścionek z rubinem (85) **10.55** Kochane pieniądze **11.55** Sędzia Judy **13.55** STOP Drogówka **16.00** Policjantki i policjanci (950) **17.00** Łowcy skarbów. Kto da więcej **19.00** Policjantki i policjanci (951) **20.00** Sprawiedliwi – wydział kryminalny (626) **21.00** ★★ Poza zasięgiem – film sens.USA/Polska 2004, reż. Po-chih Leong, wyk. Steven Seagal **22.55** ★★ Street Fighter: Legenda Chun-Li – film sens. Kan./Indie/USA/Jap./Taj. 2009

TVP Kultura

9.10 ★★★ Wróżby kumaka – dramat Niem./Pol. 2005 **11.00** Reżyserzy: Sam Peckinpah **12.00** Orfeusz i Eurydyka – film anim. **12.15** Kwadratura koła – film anim. **12.30** Studio Kultura – niedziela z... **13.30** Siedlisko (8, 9) **15.30** ★★★ Janosik – film przyg. Polska 1974 **17.50** Trzeci punkt widzenia **18.30** Informacje kulturalne **18.50** Rodzina Durrellów (5) **20.00** ★★★★ Dobry, zły i brzydki – western Hiszp./Niem./Wł. 1966 **23.10** 16. Międzynarodowy Konkurs Skrzypcowy im. Henryka Wieniawskiego

TV Trwam

11.30 Promień z Fatimy **12.20** Mojżesz – 10 przykazań (210) **13.30** Msza Święta **14.30** Święty Józef, w imieniu Ojca **15.25** W Solankowej Dolinie **16.10** Sanktuaria polskie **16.30** Porady bonifratrów **17.00** Świadkowie **17.30** Spotkanie Rodziny Radia Maryja w Parafii pw. św. Maksymiliana Marii Kolbego **20.00** Informacje **20.20** Różaniec **21.00** Apel Jasnogórski **21.40** Polski punkt widzenia **22.00** Mojżesz – 10 przykazań (211) **22.55** Dzieci Andersa – Powrót do Afryki **0.00** Słowo życia

TVP Sport

8.10 Piłka nożna: Lechia Gdańsk – Raków Częstochowa **10.15** Piłka nożna: 15. kolejka: Znicz Pruszków – Lech II Poznań **12.15** Kolarstwo torowe: MŚ w Saint-Quentin-en-Yvelines **14.00** Snooker: MP Shoot-Out w Lublinie **16.10** Siatkówka: MŚ kobiet w Holandii i Polsce: Finał **18.05** Gol **19.55** Transmisja sportowa **22.30** Sportowy wieczór **23.10** Boks: Gala w Nowym Jorku – podsumowanie **1.20** Fight Empire MMA: Gala w Pruszkowie **3.10** Boks: Floyd Mayweather Jr. – Victor Ortiz

TV Puls

12.00 Zaklinaczka duchów (74) **13.00** Lombard. Życie pod zastaw (352) **14.00** Rodzinny interes (211) **15.00** Lombard. Życie pod zastaw (354) **16.00** Prawdziwe motywy **18.00** Lombard. Życie pod zastaw (574, 575) **20.00** ★★ Wykidajło – film sens. USA 1989, reż. Rowdy Herrington, wyk. Patrick Swayze **22.20** ★★★ Człowiek pies – film sens. Fr./USA/W. Bryt./Hongk. 2005, reż. Louis Leterrier, wyk. Jet Li **0.35** ★★ Bohater miesiąca – kom. Fr. 2020

★★★★★ koniecznie ★★★★ zdecydowanie tak ★★★ możesz ★★ nie musisz ★ zdecydowanie nie (L) na żywo

DVB-T stacje dostępne w naziemnej telewizji cyfrowej

WTOREK 18 Października

TVP 1

7.00 Msza święta **7.30** Kościół z bliska **8.00** Wiadomości **8.10** Pogoda **8.15** Kwadrans polityczny **8.35** Ranczo (64) **9.35** Komisarz Alex (65) **10.35** Ojciec Mateusz (319) – serial kryminalny **11.25** Kasta **12.00** Wiadomości **12.10** Agrobiznes, Agropogoda **12.35** Magazyn rolniczy **12.50** Rok z życia jeleniowatych **14.00** Wspaniałe stulecie (126)

15.00 Wiadomości
15.15 Alarm! – magazyn
15.35 Gra słów. Krzyżówka
16.05 Przysięga (740)
Ece wysyła Masal adres swojego domu, ale dziewczynka gubi się w Stambule. Emir pomaga zawieźć rannego Savasa do szpitala.
17.00 Teleexpress
17.15 Jaka to melodia?
– teleturniej muzyczny
17.55 Klan (4041)
18.20 Kasta (308)
18.55 Jeden z dziesięciu
19.30 Wiadomości
20.10 Alarm! – magazyn
20.30 Leśniczówka (605)
Kasia, Konrad i Zuzia cieszą się ze wspólnie spędzonego czasu. Do Ruszczycówny dzwoni Czarek i prosi ją, żeby jak najszybciej przyjechała do Warszawy. Kasia odmawia.
21.00 Pełny obraz – magazyn
21.40 Magazyn Ekspresu Reporterów
22.45 Ocaleni – talk show
23.50 Magazyn śledczy Anity Gargas
0.25 The Circle. Krąg – thriller
★★★ Fr./Em. Arab./USA 2017

TVP 2

5.35 M jak miłość (1638) **6.25** Kościół ewangelicko-metodystyczny w Glaznotach. Historia i teraźniejszość **6.55** Rodzinka.pl (188) **7.30** Pytanie na śniadanie **11.15** Rodzinka.pl (111) **11.50** Barwy szczęścia (2678) **12.30** Koło fortuny **13.15** Zranione ptaki (144) **14.05** Va banque **14.35** Na sygnale (279) – serial obyczajowy Polska

15.10 Wydział kryminalny Kitzbühel (71) – serial krym.
15.50 Przepis dnia – magazyn
16.00 Koło fortuny – teleturniej
16.35 Familiada – teleturniej
17.15 Zakazany owoc (80)
Lila i Emir idą na kolację z Zerrin. Nadal udają, że są parą. Halit zabiera Yildiz do klubu nocnego, ale nie poświęca jej uwagi. Dundar zabiega o względy Zeynep. Zeynep odkrywa, że Hakan skupuje akcje.
18.00 Panorama
18.20 Va banque – teleturniej
18.45 Zranione ptaki (145)
Levent niecierpliwie czeka na wieści od Ayse. Meryem wymusza na przyjaciółce obietnicę zachowania w tajemnicy prawdy o jej małżeństwie.
19.30 Barwy szczęścia (2678)
– serial Polska
20.00 Przepis dnia – magazyn
20.10 Barwy szczęścia (2679)
– serial Polska
20.40 Kulisy „M jak miłość"
20.55 M jak miłość (1679)
– serial Polska
21.55 Miłość i medycyna (18)
22.55 Zdrajca (4)
0.15 Granica obłędu – film dok.

Polsat

6.00 Nowy dzień z Polsat News **8.40** Malanowski i Partnerzy **9.40** Sekrety rodziny **10.40** Dlaczego ja? **11.40** Gliniarze – serial fabularno-dokumentalny **12.50** Wydarzenia **13.20** Interwencja – magazyn reporterów **13.40** Trudne sprawy (1148) – serial fabularno-dokumentalny Polska **14.40** Dlaczego ja? (1194) – serial fabularno-dokumentalny Polska

15.50 Wydarzenia
16.10 Pogoda
16.15 Interwencja – magazyn
16.30 Na ratunek 112 (730)
17.00 Gliniarze (739)
18.00 Pierwsza miłość (3478)
– serial Polska
18.50 Wydarzenia
19.25 Gość „Wydarzeń"
20.00 Elizjum – film sf USA 2013
★★★ Reż. Neill Blomkamp, wyk. Matt Damon, Jodie Foster, Sharlto Copley
Rok 2154. Świat podzielony na dwie kasty. Członkowie uboższej marzą, by zamieszkać w rajskim Elizjum. Do buntowników próbujących się tam dostać dołącza robotnik Max, któremu zostało kilka dni życia.
22.25 Niewidzialny
★★ – film sens. USA 2005
Reż. Rob Cohen, wyk. Josh Lucas, Jessica Biel, Jamie Foxx
Trójka pilotów testuje samolot bojowy sterowany za pomocą sztucznej inteligencji. Podczas próbnego lotu maszyna wymyka się spod kontroli.
1.10 Armageddon – film
★★★ katastrof. USA 1998

TVN

5.05 Okazja na dom **5.50** Uwaga! **6.10** Ukryta prawda **7.05** Kuchenne rewolucje **8.00** Dzień Dobry TVN **11.40** Doradca smaku – magazyn kulinarny Polska **11.50** Ukryta prawda **12.55** Tajemnice miłości (27) – serial fabularno-dokumentalny Polska **14.00** Ukryta prawda (1320, 1113) – serial fabularno-dokumentalny Polska

16.10 Ten moment (55) – serial fabularno-dokumentalny
16.45 Kuchenne rewolucje
Magda Gessler przychodzi z pomocą właścicielce restauracji „Zapiecek". Nieliczni goście chwalą serwowane potrawy, ale kiedy ukończono obwodnicę Lublina, sytuacja „Zapiecka" stała się dramatyczna.
17.55 Ukryta prawda (1437)
– serial fabularno-dokumentalny Polska
19.00 Fakty
19.55 Uwaga! – magazyn
20.10 Doradca smaku
– magazyn
20.15 Na Wspólnej (3508)
– serial Polska
20.55 Milionerzy – teleturniej
21.35 Ślub od pierwszego wejrzenia – real tv
22.40 Kuba Wojewódzki
– talk show
23.45 Superwizjer – magazyn reporterów
0.20 Herkules (7) – serial krym.
1.20 Zabójcza broń (6)
2.20 Uwaga! – magazyn
2.40 Noc magii
4.00 Zamieszkać na plaży
– serial dokument

TVN 7

7.45 Ukryta prawda **10.50** Opowieści małżeńskie **11.55** Zagadki losu **12.55** Szpital **13.55** Sąd rodzinny **14.55** Sędzia Anna Maria Wesołowska **15.55** Ukryta prawda **16.55** Opowieści małżeńskie **17.55** Rozwód. Walka o wszystko **19.00** Zagadki losu **20.00** Papiery na szczęście (178) **20.35** Hotel Paradise **21.35** ★★★★ Podzielony – thriller USA/Japonia 2016, reż. M. Night Shyamalan, wyk. James McAvoy **23.55** ★★ Widmo – horror USA/Japonia/Tajlandia 2008, reż. Masayuki Ochiai, wyk. Joshua Jackson

TV 4

6.00 Strażnik Teksasu (83, 84) **8.00** Nasz nowy dom **9.00** Pierwsza miłość (3477) **9.50** Pierścionek z rubinem (86) **10.55** Kochane pieniądze **11.55** Sędzia Judy **13.55** STOP Drogówka **16.00** Policjantki i policjanci (951) **17.00** Łowcy skarbów. Kto da więcej **19.00** Policjantki i policjanci (952) **20.00** Sprawiedliwi – wydział kryminalny (627) **21.00** ★★ 12 rund 2 – film sens. USA 2013, reż. Roel Reiné, wyk. Randy Orton **23.00** ★★★ Dziedzictwo – thriller USA 2020 **1.20** Anatomia głupoty według Richarda Hammonda

TVP Kultura

8.35 ★★★ Janosik – film przygod. Polska 1974 **11.00** Rodzina Durrellów (5) **12.15** Rita Hayworth, bogini miłości **13.25** Królowa Bona (1, 2) – serial 1980 **15.35** ★★★ Marysia i Napoleon – komedia Polska 1966, reż. Leonard Buczkowski **17.45** 16. Międzynarodowy Konkurs Skrzypcowy im. Henryka Wieniawskiego **21.25** Informacje kulturalne **21.55** Rodzina Durrellów (6) – serial W. Bryt. **23.10** ★★★★ Nie ma nas w domu – dramat W. Bryt./Fr./Belg. 2019

TV Trwam

12.20 Mojżesz – 10 przykazań (211) **13.10** Muzyczne chwile **13.30** Msza Święta **14.30** Koncert Papieski **15.30** Orłem być... **16.10** Jestem mamą **16.25** Przyroda w obiektywie **16.40** Mój brat papież **16.55** Sekrety mnichów **17.10** Prosto o gospodarce **17.30** Zostań żołnierzem RP **18.15** Rozmowy niedokończone **19.30** Każdy maluch to potrafi **19.45** Modlitwa dzieci **20.00** Informacje **20.20** Różaniec **21.00** Apel Jasnogórski **21.40** Polski punkt widzenia **22.00** Mojżesz – 10 przykazań (212)

TVP Sport

10.10 Deyna 70 – reportaż **10.30** Retransmisja sportowa **12.10** MŚ FIFA Katar 2022: Prezentacja zespołów **13.10** Piłka nożna: Lechia Gdańsk – Raków Częstochowa **15.25** Gol **17.10** Studio **17.25** (L) Skoki narciarskie: Letnie MP w Zakopanem: Konkurs indywidualny kobiet i mężczyzn na skoczni HS 140 **20.30** Odliczanie do mundialu **22.30** Sportowy wieczór **23.10** Skoki narciarskie: Letnie MP w Zakopanem: Konkurs indywidualny kobiet i mężczyzn **0.45** MMA

TV Puls

11.00 Rodzinny interes (211) **12.00** Zaklinaczka duchów (75) **13.00** Lombard. Życie pod zastaw (353) **14.00** Rodzinny interes (212) **15.00** Lombard. Życie pod zastaw (355) **16.00** Prawdziwe motywy **18.00** Lombard. Życie pod zastaw (575, 576) **20.00** ★★ Plan ocalenia – film akcji USA 2020, reż. Matt Eskandari, wyk. Jesse Metcalfe **22.00** ★★★ Połączenie – thriller USA 2013, reż. Brad Anderson, wyk. Halle Berry **0.00** ★★ Atak z nieba – film sens. Serbia/USA 2018

★★★★★ koniecznie ★★★★ zdecydowanie tak ★★★ możesz ★★ nie musisz ★ zdecydowanie nie (L) na żywo

DVB-T stacje dostępne w naziemnej telewizji cyfrowej

eprasa.pl f906c8aa00

ŚRODA 19 Października

TVP 1

7.00 Msza święta na Jasnej Górze **7.30** Rodzinny ekspres **8.00** Wiadomości **8.10** Pogoda **8.15** Kwadrans polityczny **8.35** Ranczo (65) **9.35** Komisarz Alex (66) **10.35** Ojciec Mateusz (320) **11.25** Kasta **12.00** Wiadomości **12.10** Agrobiznes, Agropogoda **12.35** Rok w ogrodzie extra **12.50** Botswana ginący, afrykański raj **14.00** Wspaniałe stulecie (127)

15.00 Wiadomości
15.15 Alarm! – magazyn
15.35 Gra słów. Krzyżówka
16.05 Przysięga (741)
Mert odnajduje Masal, uwalnia ją z rąk opryszków i przyprowadza do domu. Narin sprowadza psychoterapeutkę, lecz Masal nie chce z nią rozmawiać.
17.00 Teleexpress
17.15 Jaka to melodia? – teleturniej muzyczny
17.55 Klan (4042)
18.20 Kasta (309)
18.55 Jeden z dziesięciu
19.30 Wiadomości
20.10 Alarm! – magazyn
20.30 Leśniczówka (606)
21.00 Wielki test – 70 lat TVP – quiz
22.30 Ina Benita – dwa życia – film dokument.
23.55 Morderca w moim domu
★★★ – thriller USA 2019
Reż. John Murlowski, wyk. Alyshia Ochse, Zac Titus, Mark Lawson
Po śmierci ojca Kerry jedzie do jego posiadłości, by zorganizować pogrzeb. Budowlaniec Mike Dean podejmuje się remontu domu przed jego sprzedażą.

TVP 2

5.00 Na sygnale (226) **5.35** M jak miłość (1639) **6.25** Pogrom w Przytyku **6.55** Rodzinka.pl (189) **7.30** Pytanie na śniadanie **11.15** Rodzinka.pl (112) – serial komediowy **11.50** Barwy szczęścia (2679) – serial obyczajowy **12.30** Koło fortuny **13.15** Zranione ptaki (145) **14.05** Va banque – teleturniej **14.35** Na sygnale (280) – serial obyczajowy Polska

15.05 Koło fortuny – extra
15.10 Wydział kryminalny Kitzbühel (72) – serial krym.
15.50 Przepis dnia – magazyn
16.00 Koło fortuny – teleturniej
16.35 Familiada – teleturniej
17.15 Zakazany owoc (81)
Yildiz postanawia odejść od Halita. Emir za namową nowych kolegów i bez wiedzy ojca bierze kluczyki od samochodu. Caner namawia Dundara, by przyszedł na imprezę noworoczną w biurze.
18.00 Panorama
18.20 Va banque – teleturniej
18.45 Zranione ptaki (146)
19.30 Barwy szczęścia (2679) – serial Polska
20.00 Przepis dnia – magazyn
20.10 Barwy szczęścia (2680) – serial Polska
20.40 Kulisy seriali „Na dobre i na złe" i „Na sygnale"
20.55 Na dobre i na złe (857) – serial Polska
21.55 Miłość i medycyna (19) – serial obyczajowy Dania
22.55 Zdrajca (5) – serial sensacyjny Estonia
0.10 Towarzysz na życie
★★ – komediodr. USA 2012

Polsat

6.00 Nowy dzień z Polsat News **8.40** Malanowski i Partnerzy **9.40** Sekrety rodziny **10.40** Dlaczego ja? **11.40** Gliniarze – serial fabularno-dokumentalny **12.50** Wydarzenia **13.20** Interwencja – magazyn reporterów **13.40** Trudne sprawy (1149) – serial fabularno-dokumentalny Polska **14.40** Dlaczego ja? (1195) – serial fabularno-dokumentalny Polska

15.50 Wydarzenia
16.10 Pogoda
16.15 Interwencja – magazyn
16.30 Na ratunek 112 (731)
17.00 Gliniarze (740)
18.00 Pierwsza miłość (3479) – serial Polska
18.50 Wydarzenia
19.25 Gość „Wydarzeń"
20.00 Hell's Kitchen – piekielna kuchnia – reality show
21.35 Świat według Kiepskich (584) – serial komediowy
22.05 Bruce Wszechmogący
★★★ – komedia rom. USA 2003
Reż. Tom Shadyac, wyk. Jim Carrey, Jennifer Aniston, Morgan Freeman
Sfrustrowany pracą reporter lokalnej stacji telewizyjnej w Buffalo wypowiada wojnę samemu Stwórcy. Niebawem otrzymuje od Najwyższego propozycję – na czas jego wakacji Bruce przejmie boskie obowiązki.
0.30 Absolutnie fantastyczne:
★★★ **Film** – komedia W. Bryt./USA 2016
2.15 Kung Fu szał
★★★★ – komedia sensac. Hongkong/Chiny 2004

TVN

5.00 Okazja na dom **5.25** Zamieszkać na plaży **5.50** Uwaga! **6.10** Ukryta prawda **7.05** Kuchenne rewolucje **8.00** Dzień Dobry TVN **11.40** Doradca smaku – magazyn kulinarny Polska **11.50** Ukryta prawda – serial fabularno-dokumentalny **12.55** Tajemnice miłości (28) – serial fabularno-dokumentalny Polska **14.00** Ukryta prawda (1321, 1114)

16.10 Ten moment (56)
16.45 Kuchenne rewolucje: Restauracja „Zakątek smaku", Konstantynów Łódzki
17.55 Ukryta prawda (1438)
19.00 Fakty
19.55 Uwaga! – magazyn reporterów
20.10 Doradca smaku
20.15 Na Wspólnej (3509) – serial Polska
20.55 Milionerzy – teleturniej
21.35 Top Model – reality show
23.10 Jurassic World: Upadłe
★★★ **królestwo** – film przygodowy USA/Hiszpania 2018
Reż. J.A. Bayona, wyk. Chris Pratt, Bryce Dallas Howard, Ted Levine
Minęły cztery lata od czasu, gdy park rozrywki Jurassic World został zniszczony. Okazuje się, że wkrótce nastąpi erupcja uśpionego wulkanu. Owen i Claire chcą ocalić dinozaury z wyspy przed zagładą.
1.45 Tajemnica zawodowa (7) – serial obyczajowy
2.55 Superwizjer – magazyn reporterów
3.30 Uwaga! – magazyn

TVN 7

6.45 Hotel Paradise **7.45** Ukryta prawda **10.50** Opowieści małżeńskie **11.55** Zagadki losu **12.55** Szpital **13.55** Sąd rodzinny **14.55** Sędzia Anna Maria Wesołowska **15.55** Ukryta prawda **16.55** Opowieści małżeńskie **17.55** Rozwód. Walka o wszystko **19.00** Zagadki losu **20.00** Papiery na szczęście (179) – serial obyczajowy Polska **20.35** Hotel Paradise **21.35** Wataha (3, 4) – serial sens. Polska **23.40** ★★★ Och, życie! – komedia rom. USA 2010, reż. Greg Berlanti, wyk. Katherine Heigl **2.05** Druga strona medalu

TV 4

6.00 Strażnik Teksasu (85, 86) **8.00** Nasz nowy dom **9.00** Pierwsza miłość (3478) **9.50** Pierścionek z rubinem (87) **10.55** Kochane pieniądze **11.55** Sędzia Judy **13.55** STOP Drogówka **16.00** Policjantki i policjanci (952) **17.00** Łowcy skarbów. Kto da więcej **19.00** Policjantki i policjanci (953) **20.00** Sprawiedliwi – wydział kryminalny (628) **21.00** ★★★ Po prostu walcz II – film sens. USA 2011, reż. Michael Jai White, wyk. Michael Jai White **23.20** ★★★ Akt zemsty – film sens. USA/Bułg. 2017, reż. Isaac Florentine

TVP Kultura

8.55 ★★★ Marysia i Napoleon – komedia Polska 1966 **11.00** Rodzina Durrellów (6) **12.15** Truffaut – Godard – filmowi rywale **13.30** Królowa Bona (3, 4) **15.50** ★★★★ Nauczycielka – dramat Słowacja/Czechy 2016 **17.45** 16. Międzynarodowy Konkurs Skrzypcowy im. Henryka Wieniawskiego **21.25** Informacje kulturalne **21.55** ★★★★ Sekret jej oczu – dramat krym. Argentyna/Hiszpania 2009, reż. Juan José Campanella, wyk. Soledad Villamil **0.15** Mistrz i Małgorzata (7) **1.15** List z Masanjia

TV Trwam

11.00 Z wędką nad wodę... **11.25** Jestem mamą **11.40** Prosto o gospodarce **12.20** Mojżesz – 10 przykazań (212) **13.10** Śladami s. Heleny Majewskiej **13.30** Msza Święta **14.30** Jestem gotowy na wszystko... **15.15** Duszpasterz **16.10** Na zdrowie **16.30** Wyszyński – historia **17.00** Po stronie prawdy **18.15** Rozmowy niedokończone **19.30** Opowieści z Księgi Cnót **20.00** Informacje **20.20** Różaniec **21.00** Apel Jasnogórski **21.40** Polski punkt widzenia **22.00** Mojżesz – 10 przykazań (213)

TVP Sport

10.45 Studio **10.55** (L) Skoki narciarskie: Letnie MP w Zakopanem: Konkurs drużynowy mężczyzn **13.15** Pełnosprawni **13.40** Boks: Oscar Rivas – Ryan Rozicki **14.45** Odliczanie do mundialu **16.45** 4-4-2 **17.40** (L) Piłka ręczna PGNiG Superliga: Chrobry Głogów – Torus Wybrzeże Gdańsk **19.40** Studio **19.55** (L) Hokej na lodzie: GKS Katowice – Comarch Cracovia **22.30** Sportowy wieczór **23.10** Skoki narciarskie: Letnie MP w Zakopanem: Konkurs drużynowy

TV Puls

8.00 Lombard. Życie pod zastaw (574, 353) **10.00** Prawdziwe motywy **11.00** Rodzinny interes (212) **12.00** Zaklinaczka duchów (76) **13.00** Lombard. Życie pod zastaw (354) **14.00** Rodzinny interes (213) **15.00** Lombard. Życie pod zastaw (356) **16.00** Prawdziwe motywy **18.00** Lombard. Życie pod zastaw (576, 577) **20.00** ★★★ Traffik – thriller USA 2018, reż. Deon Taylor, wyk. Paula Patton **22.00** ★★★ Momentum – thriller USA/RPA 2015 **0.00** ★★ Ibiza – komedia Belg./Fr. 2019

★★★★★ koniecznie ★★★★ zdecydowanie tak ★★★ możesz ★★ nie musisz ★ zdecydowanie nie (L) na żywo

DVB-T stacje dostępne w naziemnej telewizji cyfrowej

CZWARTEK 20 Października

TVP 1

7.00 Msza święta na Jasnej Górze **7.30** Dobre historie **8.00** Wiadomości **8.10** Pogoda poranna **8.15** Kwadrans polityczny **8.35** Ranczo (66) **9.35** Komisarz Alex (67) **10.35** Ojciec Mateusz (321) – serial kryminalny **11.25** Kasta **12.00** Wiadomości **12.10** Agrobiznes, Agropogoda **12.35** To się opłaca **12.50** Klan lisów **14.00** Dziedzictwo (1) – serial obyczajowy Turcja

15.00 Wiadomości
15.15 Alarm! – magazyn
15.35 Gra słów. Krzyżówka
16.05 Przysięga (742)
Bliscy Masal starają się do niej dotrzeć. Kemalowi udaje się porozmawiać z córką i dowiaduje się, że nie chce ona wrócić do szkoły w Wiedniu. Gulperi próbuje zbliżyć się do Emira.
17.00 Teleexpress
17.15 Jaka to melodia?
17.55 Klan (4043)
18.20 Kasta (310)
18.55 Jeden z dziesięciu
19.30 Wiadomości
20.10 Alarm! – magazyn
20.30 Leśniczówka (607)
Lidia nie potrafi się pogodzić z tym, że Janusz postępuje zgodnie z wolą Elżbiety. Krawczyk próbuje zniechęcić Kazię do siebie, ale jego działania przynoszą odwrotny skutek.
21.00 Na sygnale (391)
21.35 Sprawa dla reportera
22.35 Magazyn śledczy Anity Gargas
23.15 Magazyn kryminalny 997
0.05 Magazyn Ekspresu Reporterów

TVP 2

5.00 Na sygnale (227) **5.30** M jak miłość (1640) **6.25** Smaki świata – po bałkańsku **6.55** Rodzinka.pl (190) **7.30** Pytanie na śniadanie **11.15** Magazyn ekumeniczny **11.50** Barwy szczęścia (2680) – serial obyczajowy **12.30** Koło fortuny **13.15** Zranione ptaki (146) **14.05** Va banque – teleturniej **14.35** Na sygnale (281) – serial obyczajowy Polska

15.05 Koło fortuny – extra
15.10 Wydział kryminalny Kitzbühel (73) – serial krym.
15.50 Przepis dnia – magazyn
16.00 Koło fortuny – teleturniej
16.35 Familiada – teleturniej
17.15 Zakazany owoc (82)
Yidliz opuszcza dom Halita i jedzie do Kemala. Odkrywa, że właśnie odbywa się ślub Kemala i Zehry. W czasie potajemnej wyprawy autem z kolegami, Emir potrąca kobietę na przejściu dla pieszych.
18.00 Panorama
18.20 Va banque – teleturniej
18.45 Zranione ptaki (147)
19.30 Barwy szczęścia (2680) – serial Polska
20.00 Przepis dnia – magazyn
20.10 Barwy szczęścia (2681) – serial Polska
20.40 Ojciec Mateusz – kulisy
20.55 Ojciec Mateusz (361) – serial Polska
21.55 Miłość i medycyna (20) – serial obyczajowy Dania
22.55 Zdrajca (6) – serial sensacyjny Estonia
0.05 Traffic – dramat kryminalny
★★★★★ USA/Niemcy/Meksyk 2000

Polsat

6.00 Nowy dzień z Polsat News **8.40** Malanowski i Partnerzy **9.40** Sekrety rodziny **10.40** Dlaczego ja? **11.40** Gliniarze – serial fabularno-dokumentalny **12.50** Wydarzenia **13.20** Interwencja – magazyn reporterów **13.40** Trudne sprawy (1150) – serial fabularno-dokumentalny Polska **14.40** Dlaczego ja? (1196) – serial fabularno-dokumentalny Polska

15.50 Wydarzenia
16.10 Pogoda
16.15 Interwencja – magazyn
16.30 Na ratunek 112 (732) – serial fabularno-dokumentalny
17.00 Gliniarze (741)
18.00 Pierwsza miłość (3480) – serial Polska
18.50 Wydarzenia
19.25 Gość „Wydarzeń"
20.05 Nasz nowy dom
Ekipa Katarzyny Dowbor pomaga Anecie i Leszkowi, którzy chcieli wyremontować stary dom we wsi Makówiec w województwie kujawsko-pomorskim, by przystosować go do potrzeb chorej córki.
21.05 Przyjaciółki (238) – serial obyczajowy Polska
22.05 Jerry Maguire
★★★★ – dramat USA 1996
Reż. Cameron Crowe, wyk. Tom Cruise, Cuba Gooding Jr., Renée Zellweger
Agent sportowy przeciwstawia się regułom gry obowiązującym w jego środowisku... Oscar za drugoplanową rolę dla Cuby Goodinga jr.
1.05 W pogoni za szczęściem
★★★★ – film USA 2006

TVN

5.10 Zamieszkać na plaży **5.50** Uwaga! **6.10** Ukryta prawda **7.05** Kuchenne rewolucje **8.00** Dzień Dobry TVN **11.40** Doradca smaku – magazyn kulinarny **11.50** Ukryta prawda – serial fabularno-dokumentalny **12.55** Tajemnice miłości (29) – serial fabularno-dokumentalny **14.00** Ukryta prawda (1322, 1115) – serial fabularno-dokumentalny Polska

16.10 Ten moment (57)
16.45 Kuchenne rewolucje: „Pierogarnia", Tczew
17.55 Ukryta prawda (1439) – serial fabularno-dokumentalny
19.00 Fakty
19.55 Uwaga! – magazyn
20.10 Doradca smaku
20.15 Na Wspólnej (3510) – serial Polska
20.55 Milionerzy – teleturniej
21.35 Kuchenne rewolucje
Agnieszka i Marek od sześciu lat prowadzą bistro „Pod Przykrywką" w Szczecinie. Niestety, lokal prześladuje pech. By odmienić los, właściciele decydują się zwrócić o pomoc do Magdy Gessler.
22.45 Kobieta sukcesu
★★★ – komedia rom. Polska 2018
Reż. Robert Wichrowski, wyk. Agnieszka Więdłocha, Mikołaj Roznerski, Bartosz Gelner
Mańka, szefowa wielkomiejskiej firmy, przeżywa życiowy kryzys: jej życie wywraca się do góry nogami. Nie zamierza się jednak poddawać i postanawia walczyć z przeciwnościami.
0.50 Nietykalni – komediodramat
★★★★ Francja 2011

TVN 7

7.45 Ukryta prawda **10.50** Opowieści małżeńskie **11.55** Zagadki losu **12.55** Szpital **13.55** Sąd rodzinny **14.55** Sędzia Anna Maria Wesołowska **15.55** Ukryta prawda **16.55** Opowieści małżeńskie **17.55** Rozwód. Walka o wszystko **19.00** Zagadki losu **20.00** Papiery na szczęście (180) – serial obyczajowy Polska **20.35** Hotel Paradise **21.35** ★★★ Bękarty – komedia USA 2017, reż. Lawrence Sher, wyk. Owen Wilson **23.50** ★★★ Żółtodzioby – dramat woj. USA 2017, reż. Alexandre Moors, wyk. Alden Ehrenreich

TV 4

8.00 Nasz nowy dom **9.00** Pierwsza miłość (3479) **9.50** Pierścionek z rubinem (88) **10.55** Kochane pieniądze **11.55** Sędzia Judy – real tv **13.55** STOP Drogówka **16.00** Policjantki i policjanci (953) **17.00** Łowcy skarbów. Kto da więcej **19.00** Policjantki i policjanci (954) – serial obyczajowy **20.00** Sprawiedliwi – wydział kryminalny (629) **21.00** ★★★★ Warcraft: Początek – film fantasy USA/Chiny/Kan./Japonia 2016 **23.45** ★★ Przychodzą z ciemności – horror USA/Kolumbia/Hiszpania 2014

TVP Kultura

8.00 Zaginione – odnalezione **8.25** Dzika muzyka: Łódzka Szkoła Tradycji **9.05** ★★★★ Nauczycielka – dramat Słowacja/Czechy 2016 **10.55** Kraina miodu – film dok. Macedonia 2019 **12.35** Królowa Bona (5, 6) **15.00** ★★★ U Pana Boga w ogródku – komedia Polska 2007, reż. Jacek Bromski, wyk. Krzysztof Dzierma, Wojciech Solarz **17.10** Co dalej? **17.45** 16. Międzynarodowy Konkurs Skrzypcowy im. Henryka Wieniawskiego: Etap 3 i Noc z Wieniawskim **1.15** Informacje kulturalne

TV Trwam

11.35 Przyroda i ludzie **12.20** Ziemia obiecana (133) **13.05** Pod opieką Limanowskiej Pani **13.30** Msza Święta **14.30** Bądź wielki przed Bogiem **15.10** Ku pokrzepieniu powstańczych serc. Historia Obrazu Matka Boska AK **16.10** Z wędką nad wodę... **16.35** Zew natury **17.10** Historie obozowe **17.30** Odpowiedzialni za Kościół **18.15** Rozmowy niedokończone **19.30** Przyjaciele i bohaterowie **20.00** Informacje **20.20** Różaniec **21.00** Apel Jasnogórski **21.40** Polski punkt widzenia **22.00** Ziemia obiecana (134)

TVP Sport

10.20 Boks **12.20** Hokej na lodzie: GKS Katowice – Comarch Cracovia **13.25** Skoki narciarskie: Letnie MP w Zakopanem **15.00** Kolarstwo torowe: MŚ w Saint-Quentin-en-Yvelines **16.50** Niezwykłe historie Biało-Czerwonych **17.05** Studio **17.25** (L) Piłka ręczna kobiet: MKS FunFloor Perła Lublin – MKS Zagłębie Lubin **19.40** (L) Piłka ręczna: Górnik Zabrze – Gwardia Opole **21.35** Sportowy wieczór **22.20** Ring TVP Sport **23.20** Boks **1.45** Sporty walki – MMA: ONE Championship: Gala 161

TV Puls

8.00 Lombard. Życie pod zastaw (575, 354) **10.00** Prawdziwe motywy **11.00** Rodzinny interes (213) **12.00** Zaklinaczka duchów (77) **13.00** Lombard. Życie pod zastaw (355) **14.00** Rodzinny interes (214) **15.00** Lombard. Życie pod zastaw (357) **16.00** Prawdziwe motywy **18.00** Lombard. Życie pod zastaw (577, 578) **20.00** ★★ Pech to nie grzech – komedia rom. Polska 2018 **21.30** ★★★ Kariera Nikosia Dyzmy – komedia Polska 2002 **23.55** ★★ American Pie: księga miłości – komedia USA 2009

★★★★★ koniecznie ★★★★ zdecydowanie tak ★★★ możesz ★★ nie musisz ★ zdecydowanie nie (L) na żywo

DVB-T stacje dostępne w naziemnej telewizji cyfrowej

eprasa.pl f906c8aa00

Stronę redaguje Zbigniew Jończyk
tel. 505 049 182, e-mail: jon.tg@op.pl

Gmina Ryki

PO WIELU LATACH ZNÓW ZASIEDLI W SZKOLNYCH ŁAWKACH

Rocznik 1958; Barbara Kamińska, Małgorzata Grzelak, Andrzej Kornas, Zdzisław Pawłowski, Stanisław Latos, Marek Kryczka, Roman Iwanek, Janusz Adamski, Adam Bernaciak, Wanda Czubkowska, Barbara Filiks, Maria Kuźlik, Andrzej Prządka, Stanisław Piórkowski, Barbara Wojtaś, Zofia Wojtaś, Andrzej Zając, śp. Helena Salej, śp. Tadeusz Cuch, śp. Janusz Gruza, śp. Edward Kornas, śp. Krystyna Głodek

Rocznik 1958: Barbara Oleksy z d. Kamińska, Małgorzata Latos z d. Grzelak, Andrzej Kornas, Zdzisław Pawłowski, Stanisław Latos, Marek Kryczka, Roman Iwanek, Stanisław Warowny z nauczycielkami Bożeną Polak i Genowefą Lewińską

Rocznik 1959: Artur Pawłowski, Barbara Tarka, Emilian Pilzak, Halina Pyrka, Czesława Walasek, Krystyna Ragan, Roman Iwanek, Teresa Polak, Marzena Goluch, Jadwiga Dębek, Zbigniew Goluch, Teresa Bichta, Krystyna Lasek, Marianna Cuch, Jadwiga Czubkowska, Jan Łukasiak, Janusz Milczarczyk, Adam Pawłowski, Jadwiga Piwońska, Maria Piwońska, Grażyna Polak, śp. Maria Adamska, śp. Tadeusz Antolak, śp. Kazimierz Dębek, śp. Roman Kosiorek

Rocznik 1959: Artur Pawłowski, Barbara Walasek z d. Tarka, Emilian Pilzak, Halina Gąska z d. Pyrka, Czesława Czechowska z d. Walasek, Krystyna Goluch z d. Ragan, Roman Iwanek, Teresa Kaczyńska z d. Polak, Marzena Gulewska z d. Goluch, Jadwiga Leszek z d. Dębek, Zbigniew Goluch, Teresa Dziwidek z d. Bichta, Krystyna Jakubiec z d. Lasek z nauczycielkami Bożeną Polak i Genowefą Lewińską

Rocznik 1960; Elżbieta Bednarczyk, Marian Czubkowski, Jadwiga Kornas, Maria Tarka, Wiesław Stępnicki , Stanisław Warowny, Marta Kornas, Bożena Miłosz, Barbara Walasek, Jadwiga Walasek, Kazimierz Jakubiec, Zbigniew Banach, Grażyna Ragan, Zbigniew Banaś, Krzysztof Buczek, Ewa Janiszek, Ewa Jędrych, Zbigniew Kornas, Krystyna Krawczyk, Barbara Słyk, śp. Antoni Sieraj, śp. Marian Warowny

Rocznik 1960: Elżbieta Beczek z d. Bednarczyk, Marian Czubkowski, Jadwiga Bondel z d. Kornas, Maria Beczek z d. Tarka, Wiesław Stępnicki, Marta Lesisz z d. Kornas, Bożena Polakowska z d. Miłosz, Barbara Walasek, Jadwiga Gorzkowska z d. Walasek, Kazimierz Jakubiec, Zbigniew Banach, Grażyna Dunst z d. Ragan z nauczycielkami Bożeną Polak i Genowefą Lewińską

Blisko 50 lat temu rozeszły się ich drogi. Teraz spotkali się, żeby powspominać beztroskie lata spędzone w „podstawówce"

To była wyjątkowa sobota. Trzy roczniki absolwentów Szkoły Podstawowej w Rososzy postanowiło zorganizować szkolny zjazd. Na zaproszenie odpowiedziało 33 osoby. W sumie w latach 1973, 74 i 75 szkołę w Rososzy kończyło 69 osób. Niestety aż 10 z nich już nie żyje. Ich pamięć uczestnicy zjazdu uczcili chwilą ciszy.

Pierwszym punktem spotkania była wizyta w szkole. Nowej, bo stara, do której chodzili uczestnicy spotkania, od kilkunastu lat jest nieczynna, a ostatnio została sprzedana prywatnemu nabywcy.

PARĘ RAZY ZDARZYŁO SIĘ ZOSTAĆ W KOZIE

Wspomnienia wróciły. - *Z niektórymi od tamtego czasu spotkałem się po raz pierwszy. Różnie potoczyły się nasze losy* - mówi Artur Pawłowski, jeden z organizatorów zjazdu. Okazuje się, że był on planowany już 2 lata temu, ale na przeszkodzie stanęła pandemia.

- *Na taki pomysł wpadły dziewczyny i mnie przekonały. Kiedy w tym roku spotkaliśmy się na dożynkach w Rykach, postanowiliśmy zrealizować dawny plan. Początkowo myśleliśmy o swojej klasie, ale chcieliśmy, żeby było więcej osób, dlatego postanowiliśmy dołączyć młodszy i starszy rocznik* - opowiada pan Artur.

Ruszyły przygotowania. Telefony, uruchamianie kontaktów. Na szczęście zdecydowana większość absolwentów mieszka w Rososzy lub niedalekiej okolicy. - *Z zebraniem chętnych stąd nie było problemu. Trudniej było z osobami z dalszych rejonów Polski. Na szczęście mieliśmy kontakty telefoniczne* - podkreśla nasz rozmówca. Udało się. Dziś dojrzali ludzie, znów choć na chwilę mogli poczuć się, jak młodzież z podstawówki.

- *Tamte czasy wspominam bardzo dobrze. Do tej pory mam w pamięci nauczycieli, którzy musieli z nami wytrzymywać. Lubiłem psocić, za co przez jednych byłem lubiany, a przez innych mniej. Parę razy zdarzyło się zostać w kozie. Dziś wspominam to z uśmiechem* - mówi Roman Iwanek z Rososzy, absolwent szkoły z 1973 roku.

TERAZ UCZNIOWIE MAJĄ LUKSUSY

W sobotnim spotkaniu udział wzięły dwie nauczycielki z tamtych lat. - *Poznałam swoich uczniów, ale nie wszystkich od razu. Czas zrobił swoje* - przyznaje Bożena Polak.

Również u nauczycielek odżyły wspomnienia. - *To były zupełnie inne czasy, trudne. Teraz uczniowie mają luksusy, komputery, piękne sale. Za naszych czasów tylko kałamarze* - wspomina emerytowana nauczycielka.

Zadowolenia z zaproszenia na spotkanie nie kryje również Genowefa Lewińska. - *Potrzebowałam trochę podpowiedzi, żeby wszystkich rozpoznać, bo niektórzy naprawdę zmienili się. Wielu nie widziałam od czasu ukończenia szkoły podstawowej. Nawet byłego sąsiada miałam trudności rozpoznać, bo ostatnio rzadko przyjeżdża do Rososzy. Zmyliły mnie trochę wąsy. To było bardzo sympatyczne spotkanie. Trochę bałam się przyjść ze względu na zdrowie, ale atmosfera była tak miła, że ozdrowiałam. 50 lat temu ja nimi się opiekowałam, a teraz oni mną* - mówi pani Genowefa.

Panie jeszcze raz w podziękowaniu za trudy wychowania otrzymały kwiaty. - *Bardzo miło było spotkać się z naszą wychowawczynią. Jesteśmy jej bardzo wdzięczni, że mimo swoich 92 lat zaszczyciła nas i zechciała się z nami spotkać* - mówi Jadwiga Bondel, jedna z organizatorek spotkania.

Zbigniew Jończyk

sprasa.pl f90bc8aa6

PANI ALEKSANDRA ROZPOCZĘŁA DRUGĄ SETKĘ

- To bardzo szczęśliwy dla mnie dzień. Cieszę się, że tylu gości miałam na urodzinach. Jak na nich wszystkich popatrzyłam, to aż zdrowsza jestem - mówi Aleksandra Poterek ze Starego Bazanowa. W sobotę skończyła 100 lat

W dniu setnych urodzin do pani Aleksandry z różnych stron zjechała rodzina

Były kwiaty i życzenia od najbliższych. Okazja nie była byle jaka. 100 lat temu w domu Onufrego i Anny Kalbarczyków w Edwardowie na świat przyszła córka. Rodzice dali jej na imię Aleksandra. Wychowywała się z piątką rodzeństwa, czterema siostrami i jednym bratem. Żadne z rodzeństwa już nie żyje, choć dwie z sióstr przeżyły ponad 90 lat, a Bronisławie zabrakło zaledwie 3 lat do 100.

Gdy dzieci podrosły zaczęły pomagać w niewielkim gospodarstwie rodziców. Aleksandra polubiła pracę. Jako dwudziestoparolatka poznała Jana Poterka. W 1948 roku wzięli ślub. Pani Aleksandra opuściła rodzinny dom w Edwardowie i zamieszkała ze swoim mężem w Bazanowie. Razem przeżyli prawie 50 lat. Pan Jan zmarł miesiąc przed jubileuszem złotych godów w wieku 80 lat. Doczekali się trzech synów. Dwóch z nich Henryk i Edward też już nie żyją.

Stulatka cały czas mieszka w swoim domu w Bazanowie, razem z synową i wnukiem. W miarę możliwości odwiedza ją syn Marian, który mieszka w Pruszkowie. - *Jak przyjadę w odwiedziny, to zawsze czeka na mnie kurczak w pięciu smakach przygotowany przez mamę. Rozmawiamy. Zawsze też „wciska" mi 100 zł mówiąc „przyda ci się"* - opowiada pan Marian.

NA DŁUGOWIECZNOŚĆ NAJLEPSZA PRACA

Seniorka, mimo swojego wieku, jest nadal bardzo sprawna. Sama robi pranie, sprząta, gotuje. - *Lubię to robić* - przyznaje jubilatka. Wieczorem lubi usiąść przed telewizorem, żeby obejrzeć ulubione programy. To teleturnieje „Jaka to melodia", czy „Jeden z dziesięciu". - *Ale i tak najważniejsza jest dla niej „pogoda"* - wtrąca syn. Stulatka lubi też wiedzieć, co się dzieje w kraju i za granicą. Interesuje się polityką, dlatego chętnie wybiera serwisy informacyjne. - *Z przerażeniem ostatnio oglądam to, co dzieje się na Ukrainie. Nie powinno tego być. Martwię się, bo przeżyłam II wojnę światową i wiem co to znaczy. Nie daj Boże! Pamiętam, jak trzeba było uciekać. Jedna z kobiet miała na ręku malutkie dziecko. Niemiec kazał je rzucić na ziemię, a później rozszarpał je pies. Oby nigdy się to nie powtórzyło* - zaznacza.

Pani Aleksandra codziennie modli się za swoich bliskich zmarłych i o pokój na świecie. - *Nie chodzę już do kościoła, dlatego cieszę się, kiedy odwiedza mnie ksiądz i mogę przystąpić do spowiedzi i komunii* - podkreśla seniorka.

Pani Aleksandrze raczej zawsze dopisywało zdrowie. - *Tylko raz w ciągu 100 lat była w szpitalu, jak zachorowała na żółtaczkę. Owszem, ma swoją porcję leków, ale ja mam tyle samo, a jestem prawie o 30 lat młodszy od niej* - przyznaje syn Marian.

Według niego sekretem długowieczności pani Aleksandry jest praca. - *Była pracowita. Wstawała o świcie. Trudno było jej dorównać w pracy. Gdy zbieraliśmy truskawki, to przeważnie „brało się" jeden ewentualnie dwa rządki, a mama zawsze trzy i jeszcze była z przodu* - opowiada pan Marian. - *Nie ma nic gorszego, jak siąść przed telewizorem na kanapie i narzekać. Mama nigdy nie narzekała na los. Jest zawsze pogodna. Nie wyolbrzymia kłopotów. Bierze życie takim, jakie jest i idzie do przodu* - dodaje.

Agnieszka Bat, jest najmłodszą wnuczką pani Aleksandry. - Cieszymy się, że nadal jest z nami. Druga moja babcia zmarła jak miałam zaledwie 2 lata, więc innej babci tak naprawdę nie miałam. Oby była z nami jak najdłużej - mówi pani Agnieszka

Na urodzinach pani Aleksandry nie mogło zabraknąć jej najmłodszych potomków. Jubilatka doczekała 7 praprawnuków, którzy dzielnie pomogli jej zdmuchnąć świeczki na torcie

NAJLEPSZA BABCIA

Bohaterka ma dobry kontakt z najbliższymi. W sobotę wszyscy spotkali się żeby wspólnie świętować 100. urodziny swojej mamy, babci i prababci. - *To bardzo szczęśliwy dla mnie dzień. Cieszę się, że tylu gości miałam na urodzinach. Jak na nich wszystkich popatrzyłam, to aż zdrowsza jestem* - mówi Aleksandra Poterek. Były kwiaty i ogromny tort. Z życzeniami przybył starosta rycki Dariusz Szczygielski i burmistrz Ryk. - *To wielki zaszczyt i honor brać udział w takiej uroczystości. Jak jestem burmistrzem, to na takiej uroczystości jestem dziesiąty raz. Jest to wielkie wydarzenie przede wszystkim dla rodziny, ale również dla całej społeczności gminnej* - oznajmia Jarosław Żaczek, który przekazał list gratulacyjny od Mateusza Morawieckiego. Premier życzył pani Aleksandrze jeszcze wielu kolejnych lat w dobrym zdrowiu. „Proszę pamiętać o tym, jak cenna jest pani obecność wśród nas i jak wiele dla nas znaczy" - napisał premier polskiego rządu. Z kolei Iwona Krupińska, kierownik USC w Rykach przekazała kopię aktu chrztu pani Aleksandry z ryckiego kościoła z 1922 roku. Wynika z niego, że Aleksandra została ochrzczona mając zaledwie tydzień.

Kolejka do złożenia życzeń była długa. Pani Aleksandra doczekała 10 wnucząt (dwóch niestety nie żyje) i 7 prawnuków. Najmłodszy Maksymilian ma dopiero rok. Jego mama Agnieszka jest najmłodszą wnuczką pani Aleksandry. - *Wspaniała babcia. Mieszkałam z nią od urodzenia. Jesteśmy bardzo zżyte. Zawsze, jak wracałam ze szkoły,to już czekała pomidorowa, albo rosół. Wiedziała co lubię, a w wolnym czasie graliśmy w karty. W wojnę, a nawet pokera. Ciężko było się wyprowadzić od babci* - przyznaje. Pani Agnieszka mieszka teraz w Lublinie. - *Na tyle ile mogę, staram się odwiedzać moją babcię. Druga moja babcia zmarła, jak miałam zaledwie 2 lata, więc innej babci tak naprawdę nie miałam. Oby była z nami jak najdłużej* - mówi pani Agnieszka.

Zbigniew Jończyk

Wygenerowano dla sphasa@l f90c8aa02

REKORDOWY, RÓŻOWY I RADOSNY. TAKI BYŁ „RAJD ORLICH SKRZYDEŁ”

Pamiątkowe zdjęcie wszystkich uczestników wydarzenia (fot. Arkadiusz Tarłowski)

„Rajd Orlich Skrzydeł” wyruszył w niedzielę z osiedla Stawy. W imprezie wzięło udział ponad 200 miłośników chodzenia z kijkami

9 października. Osiedle Stawy zamieniło się w najbardziej różowe i głośne miejsce na mapie Dęblina. Wszystko dzięki Nordikiadzie 2022 i drugim „Rajdzie Orlich Skrzydeł”.

PADŁ REKORD

Rok temu w wydarzeniu wzięło udział 160 osób. Tym razem z kijkami maszerowało ponad 200 sportowych zapaleńców, w tym członkowie dęblińskiej grupy Nordic Walkers. - *Cudowni ludzie dopisali. Nie spodziewaliśmy się takiej ilości zgłoszeń. Jesteśmy pod wrażeniem frekwencji na drugiej edycji wydarzenia. Atmosfera była niepowtarzalna* - mówi Kamila Świderska, założycielka dęblińskiej grupy.

Na uczestników rajdu czekały urokliwe miejsca okolicznych lasów. Uczestnicy mieli do wyboru dwie trasy - 7 km dla początkujących lub 12 km. - *Jako odpowiedzialni za wytyczenie tras staraliśmy się, aby były one atrakcyjne* - mówi Wojciech Świderski. Jak przyznaje jego żona Kamila, rajd daje uczestnikom ogromną radość i satysfakcję. - *Wspólne przemierzanie tras to czas rozmów, czas na podziwianie piękna zmieniającej się przyrody. Dziś był to też czas grzybobrania* - mówi kobieta.

KOLOR RÓŻOWY

Motywem przewodnim tegorocznego rajdu był kolor różowy. - *Mamy październik - miesiąc profilaktyki raka piersi. Niemal każdy uczestnik miał na sobie różowy akcent. Niektórzy ubrania, inni peruki, skarpetki lub inne elementy garderoby przypominające o tym, jak ważna jest profilaktyka i badania* - mówi Maryla Miłek z puławskiej fundacji BezMiar, organizatorka projektu.

Przed wymarszem odbyła się rozgrzewka przy muzyce oraz instruktaż dotyczący prawidłowej techniki marszu. Każda z grup była prowadzona przez wykwalifikowanych instruktorów z Nordic Walkers. Gościem specjalnym był Piotr Wetoszka, tegoroczny Wicemistrz Świata nordic walking w półmaratonie i Mistrz Świata w półmaratonie w kategorii wiekowej 35-39. Pan Piotr poprowadził rozgrzewkę, pokazał prawidłową technikę i prowadził ćwiczenia rozciągające. Ponadto towarzyszył uczestnikom w marszu na 12 km.

Założyciele dęblińskiej grupy Nordic Walkers Kamila i Wojciech Świderscy z córką Zuzą. - Mamy nadzieję, że dęblński rajd wejdzie na stałe do kalendarza imprez. Za rok kolejna impreza. Trzeba się badać, dbać o zdrowie i pamiętać, że chorobę na czas wykrytą można pokonać - mówi organizatorka

PROMOCJA MIASTA

Na dłuższą trasę wyruszyła Beata Siedlecka z mężem. - *To był wspaniały spacer w towarzystwie pozytywnych ludzi. Cieszę się, że wydarzenie zostało zorganizowane po raz drugi i przyciągnęło tak wielu miłośników tego sportu nie tylko z Dęblina, ale także z sąsiednich województw. To prestiż i promocja miasta. Mam nadzieję, że za rok spotkamy się po raz kolejny* - mówi burmistrz Dęblina.

Gościem specjalnym był Piotr Wetoszka, tegoroczny Wicemistrz Świata nordic walking w półmaratonie i Mistrz Świata w międzynarodowych zawodach nordic walking w półmaratonie w kategorii wiekowej 35-39

Po wysiłku fizycznym na uczestników czekał ciepły poczęstunek oraz wyróżnienia i nagrody. Nie zabrakło pamiątkowych zdjęć oraz akcentu charytatywnego. Podczas imprezy można było wesprzeć finansowo fundację „Hospicjum razem możemy więcej” oraz oddać korki na rzecz chorego chłopca.

TRENINGI DWA RAZY W TYGODNIU

Państwo Świderscy mają nadzieję, że mieszkańcy Dęblina odkryją w sobie pasję do maszerowania i aktywnego spędzania czasu. - *Nordic walking jest dla wszystkich: osób starszych, młodszych i tych po kontuzjach. Nordic walking to ruch na świeżym powietrzu, w dobrym towarzystwie, podziwianie przyrody, odejście od komputerów* - przypomina Kamila Świderska.

Grupa Nordic Walkers spotyka się dwa razy w tygodniu, w środy i niedziele. W marszach regularnie uczestniczy 10 osób. - *Zapraszamy chętnych do spróbowania swoich sił w tej dziedzinie sportu* - zachęca pan Wojciech. To nie tylko trening, to także miło spędzony czas w fajnym towarzystwie. - *Po drodze można się wymieniać przepisami, rozmawiać, śmiać się. Jeździmy na rajdy, promujemy Dęblin* - mówi pani Kamila.

Końcówka 12-kilometrowej trasy. Zmęczeni, ale szczęśliwi uczestnicy po długim spacerze wrócili na osiedle Stawy. Różowe przebrania były oryginalne. Kolor miał przypominać o profilaktyce raka piersi

Justyna Babik, ,Danuta Jakóbiak, Małgorzata Grabowska i Magdalena Wojdat

DO ZOBACZENIA ZA ROK

Państwo Świderscy specjalne podziękowania kierują do członków zarządu osiedla Stawy i Agaty Warownej za pomoc, wparcie i zaangażowanie, które przeszło najśmielsze oczekiwania organizatorów. - *Mamy nadzieję, że dęblński rajd wejdzie na stałe do kalendarza imprez. Za rok kolejna impreza. Trzeba się badać, dbać o zdrowie i pamiętać, że chorobę na czas wykrytą można pokonać* - kończy organizatorka.

Marlena Kuna

Rajd organizowany przez Fundację Bezmiar w Puławach i grupę Nordic Walkers Dęblin we współpracy z Fundacją „Hospicjum - Razem możemy więcej” oraz Nordicowo-Rowerową Grupą Ryki został współfinansowany ze środków województwa lubelskiego oraz Urzędu Miasta Dęblin.

eprasa.pl f90d2d4a0d

KRZYŻÓWKA z HASŁEM Nr 38 (2022)

Litery z pól ponumerowanych od 1 do 19 utworzą rozwiązanie niniejszej krzyżówki

1	2	3	4	5	6	7	8	9	10	11	12	13	14	15	16	17	18	19

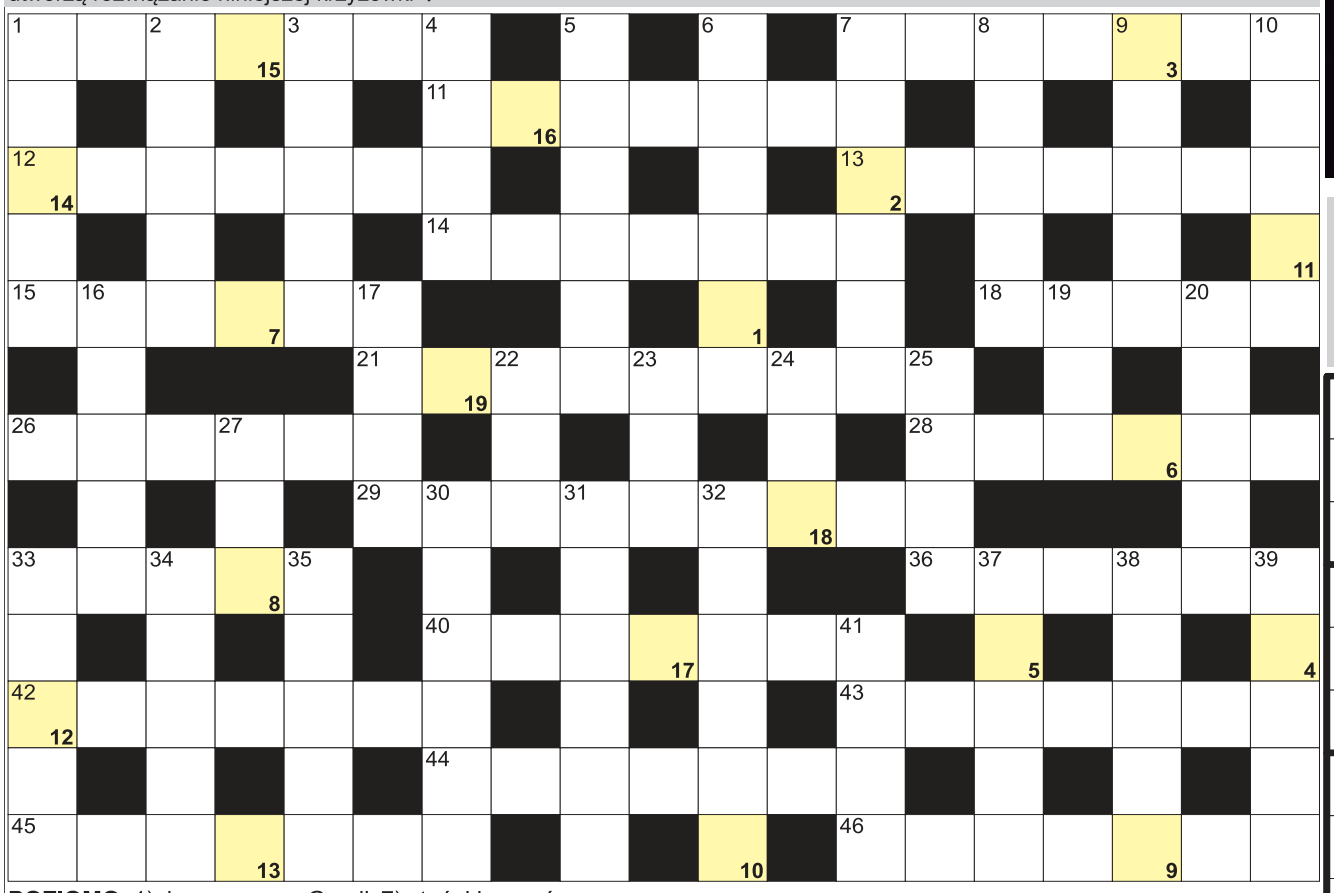

POZIOMO: 1) dawna nazwa Grecji; 7) ateńskie wzgórze z Partenonem; 11) kolejność najlepszych zawodników; 12) śmieszny film lub spektakl; 13) broni oskarżonego; 14) dawna przyklasztorna szkoła z internatem; 15) żołnierz w niewoli; 18) część meczu bokserskiego; 21) Jan, słynny gdański astronom; 26) największa wyspa Japonii; 28) rzeka w Kownie; 29) odświeżenie, odnowienie obrazu; 33) inaczej żabnica, ryba morska; 36) osłona felgi samochodowej; 40) płaski lub lekko falisty teren; 42) córka Leszka Białego; 43) handluje biżuterią; 44) głębokie na zupę; 45) przepływa przez Legnicę; 46) mała Renata.

PIONOWO: 1) gra na lodowisku lub na trawie; 2) ma symbol Im; 3) Agassi, były tenisista; 4) azjatycki trunek z anyżem; 5) grecka bogini przeznaczenia; 6) damski kostium plażowy; 7) nowozelandzki to soplica kauri; 8) górski jednoślad; 9) stolica Chin; 10) ze stolicą w Wilnie; 16) jest nią neolit; 17) stolica szwajcarskiej Gryzonii; 19) stoją w pasiece; 20) pensja posła i radnego; 22) największe jezioro Turcji; 23) znak zodiaku; 24) urząd od ślubów i metryk; 25) przestankowy w zdaniu; 27) zbiór opowiadań Edwarda Stachury; 30) spis błędów drukarskich; 31) George, napisał "Folwark Zwierzęcy"; 32) waluta Madagaskaru; 33) czubek buta inaczej; 34) maszyna drogowa prasująca asfalt; 35) zielona cebula inaczej; 37) Viktor, premier Węgier; 38) prowadzi samolot; 39) dama lub walet; 41) potocznie o tatarako.

studio druku

WYDRUKI ARTYSTYCZNE
ODBITKI FOTO
REPRODUKCJA ZDJĘĆ

Ryki, ul. Szkolna 1, tel. 508 823 563

DRUK ZDJĘĆ I GRAFIK
ODBITKI FOTO

Ryki, ul. Szkolna 1, tel. 508 823 563

Sprawdź się w Naszym SUDOKU:

Wypełnij poniższe diagram 9×9 w taki sposób, aby w każdym wierszu, w każdej kolumnie oraz w każdym z dziewięciu pogrubionych kwadratów 3×3 znalazło się po jednej cyfrze od 1 do 9:

		1			6	4	3	5
					1			
	5		4	7		9	8	
		2		8		7		9
		8	7			6	1	2
	6	4		1			5	
9	1		3	4	2	8		7
	2	7					9	
6		3		9		5		

5	8	3		1	9		6	
	2	6			4		9	5
				8	5			
3						1	7	8
	6			5	1	9		
8			4		3	6	5	
							1	
9	3	1			8	7	2	
2		5	1				8	6

BAŚKA z HASŁEM Nr 38 (2022)

Hasło z kolorowych pól, czytane pionowo, utworzy rozwiązanie:

Na diagramie poniżej ujawniliśmy wszystkie samogłoski "O". Miejsce wpisu haseł do odgadnięcia. Rozwiązaniem jest hasło z kolorowych pól, z oznaczonymi literami pomocniczymi - czytane pionowo.

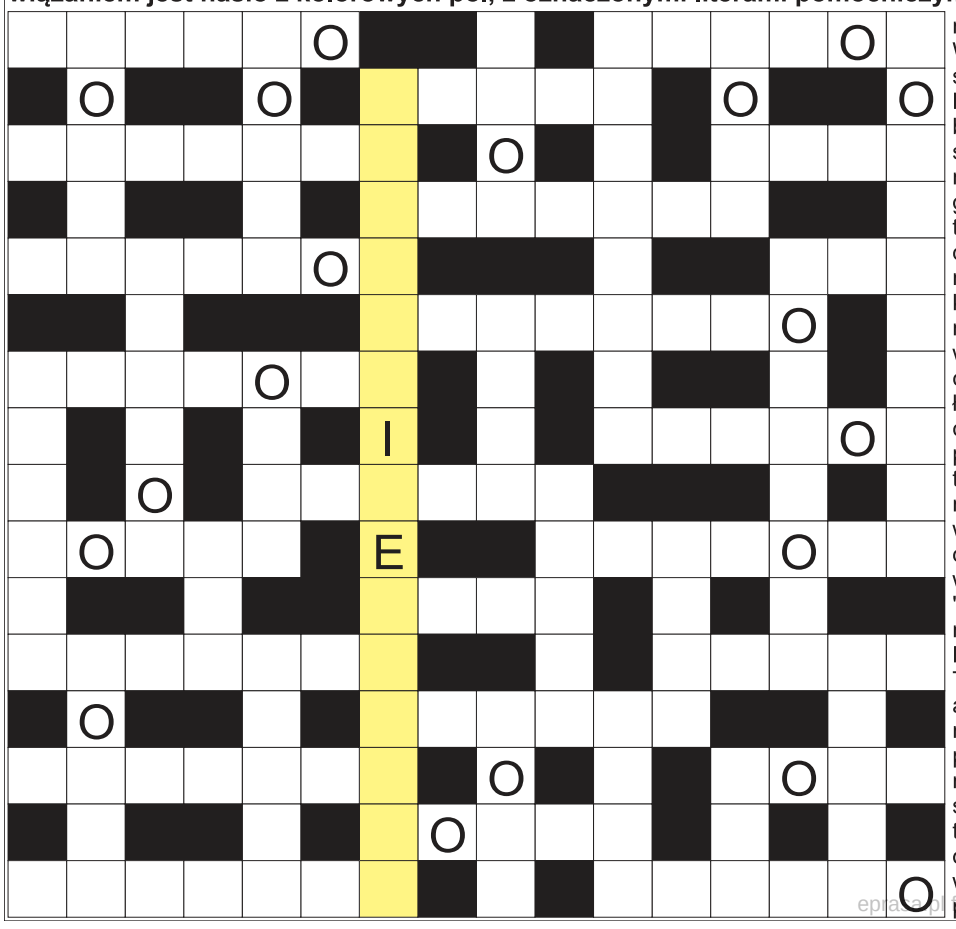

mowa wznoszona z szampanem; Wyspa Jabłek inaczej; jednostka o symbolu Oe; matka Mieszka II Lamberta; inaczej szczękacz, ryba; Raczyński, były prezydent Polski; Benazir, była premier Pakistanu; czwarta litera alfabetu greckiego; wypiek urodzinowy; fale po trzęsieniu ziemi; pokrywa pień drzewa; dawny rowerzysta; mityczny, jednooki olbrzym; dzięgiel lekarski, arcydzięgiel; tradycyjnie lany w andrzejki; zespół nadpobudliwości w skrócie; Guevara, rewolucjonista z Kuby; płynie przez Ostrołękę; podróż statkiem; nie poziom; czepliwe zapięcie kurtki; przepływa przez Tartu; pokarmowy lub elektryczny; europejski producent samolotów; kraj z Shanghajem; pierwiastek Tm; krokuta cętkowana, drapieżnik; przeciwieństwo bessy; wlewane do baku na stacji; Vito, "Ojciec chrzestny" u Mario Puzo; anoa nizinny lub górski; rzeka w Leeds; królowa Amazonek, żona Tezeusza; Armstrong, astronauta amerykański; inaczej kłamstwo, nieprawda; niemiecki samochód; polarna na niebie, zjawisko; komendy i komisariaty; służą do transportu chorych; dawniej pętla bakteriologiczna; patyczki z siarką do odpalania; przenośny komputer wielkości notesu; opuszczany na przejeździe kolejowym.

WYKREŚLANKA: ukryliśmy 21 wyrazów luźno kojarzących się z jesienią. Wykreślisz je od góry do dołu, od lewej do prawej i na ukos: grzyby, szkoła, kałuża, deszcz, piec, słota, burza, parasol, brykiet, chlapa, mrok, zimno, kurtka, komin, drewno, spacer, liście, miód, wiatr, odloty, opał.

B	R	Y	K	I	E	T	A	R	G
I	D	R	E	W	N	O	C	Y	R
E	Ó	Ł	O	Ż	D	P	U	G	Z
L	E	G	A	L	S	A	M	A	Y
S	Z	K	O	Ł	A	Ł	U	Ż	B
L	Ł	T	Ł	U	K	Ż	O	U	Y
I	Y	U	S	K	M	O	R	T	E
Ś	W	P	O	P	U	Z	M	M	A
C	H	L	A	P	A	R	K	I	G
I	M	A	O	R	O	C	T	D	N
E	P	G	M	K	A	Ł	E	K	K
L	W	I	A	T	R	S	A	R	A
K	Ó	Ł	E	C	Z	K	O	Ó	Ł
D	Ż	D	Ż	C	A	I	G	L	U
Ł	Ó	D	Z	I	M	N	O	I	Ż
O	W	Ł	O	S	Ł	O	N	K	A

DODAJ SWOJE OGŁOSZENIE

Jak zamieścić ogłoszenie drobne w gazecie? Wybierz jeden ze sposobów.

SMS

Wyślij SMS z treścią ogłoszenia (maksymalnie 160 znaków), pod nr **74567** zaczynając od skrótu **TGO.** Przykład: TGO.oddam szczeniaki w dobre ręce.
Podaj miejscowość oraz numer telefonu kontaktowego. Koszt SMS-a wynosi 4,92 zł z VAT.
Ogłoszenie ukaże się w kolejnym wydaniu gazety.
Serwis funkcjonuje we współpracy z firmą Bild Presse z siedzibą w Łodzi.

KUPON

Napisz treść ogłoszenia na wyciętym z gazety, ważnym kuponie i dostarcz go do redakcji lub wrzuć do skrzynki kontaktowej gazety. Możesz także wysłać go pocztą.
Ogłoszenie jest bezpłatne i ukaże się w kolejnym wydaniu gazety.

REDAKCJA

Przyjdź do redakcji i podaj treść ogłoszenia. Cena za jedną emisję wynosi 5,00 zł z VAT.

Ogłoszenie dostarczone do redakcji do poniedziałku do godz. 10:00 ukaże się w najbliższym środowym wydaniu. W przypadku wysłania kuponu pocztą lub wrzucenia do skrzynki kontaktowej o terminie publikacji decyduje data dotarcia kuponu do redakcji.
Redakcja zastrzega sobie prawo ingerencji w treść ogłoszenia w przypadku, gdy podana kategoria jest niezgodna z treścią ogłoszenia, lub gdy treść ogłoszenia zawiera błędy ortograficzne lub stylistyczne. **Redakcja nie odpowiada za treść ogłoszeń.**

UWAGA!
JEDEN KUPON = JEDNA OFERTA

Pamiętaj, że w jednym ogłoszeniu można podać tylko jedną ofertę sprzedaży, kupna, czynności. W przypadku, gdy w ogłoszeniu będzie więcej ofert, opublikowana zostanie pierwsza w kolejności.

Przykład: z ogłoszenia „Sprzedam kosiarkę rotacyjną, meble kuchenne, rower górski..." opublikowana zostanie oferta sprzedaży kosiarki rotacyjnej. Pozostałe dwie rzeczy należy podać w kolejnych ogłoszeniach.

OGŁOSZENIA

MIESZKANIE SPRZEDAM

MIESZKANIE 61 m2 w Miętnem; 2 pokoje, kuchnia, łazienka i WC; parter; cena 370.000 zł; więcej szczegółów telefonicznie Tel. 510 485 904.

MIESZKANIE 3-pokojowe 61m2 ul. Słowackiego, blok 15A, 3 piętro, własnościowe, kuchnia-pokój wschód, salon-pokój zachód, wc oddzielnie, z całym wyposażeniem, cena 360 000zł. Ryki, 693 717 635

DOM SPRZEDAM

DOM 90m2 na działce 30 ar wraz z budynkami gospodarczymi: garaż, stodoła, obora. Zalesie-Kolonia k/Ryk. Cena do uzgodnienia. Tel. 667 643 235

DOM murowany, letnia kuchnia, budynki gospodarcze, działka 18 arów, cena do uzgodnienia. Zajezierze, tel. 691 197 930

DOM jednorodzinny, murowany, piętrowy wraz z budynkiem gospodarczym i działką o pow. 744m2, działka uzbrojona, dom z 1967r. cena 498 000,00 zł. Ryki, Kwiatowa, tel., 513 945 313

DOM piętrowy 110m2 działka 700m2 z lat 70-tych, środek do remontu, do uzgodnienia. Ryki, ul. wspólna 10, tel. 602 538 519

DOM w Stężycy, dwa pokoje zamienię na mieszkanie w bloku w Stężycy, Dęblinie lub w Rykach, tel. 608 140 839

LOKAL SPRZEDAM

BUDYNEK mieszkalno-usługowy o pow. 120m2 z działką 22ar. całość ogrodzona, w części budynku wyremontowane mieszkanie, reszta do dalszej adaptacji, cena do uzgodnienia. Bobrowniki, tel. 692 299 209

NIERUCHOMOŚĆ pod działalność gospodarczą, budynek 79m2 na działce 1200m2, parking. Stężyca, ul. Rokicka 2, tel. 661 488 814, 661 909 466

DO WYNAJĘCIA POSIADAM

PLAC w Stężycy, teren przemysłowy, działka z dobrym dojazdem wielkości 25 arów. Tel: 790 332 583

DOM blisko Ryk i Dęblina, dom położony 7km od Ryk i 14 km od Dęblina, przy drodze gminnej, w pełni umeblowany i wyposażony, znajduje się również garaż na samochód i budynki gospodarcze. tel. 694 276 280

KAWALERKA, pokoje do zamieszkania blisko do uczelni LAW studenci mile widziani, cena 400zł do 600zł za pokój + opłaty. Dęblin, ul. Podchorążych, tel. 509 851 846

LOKAL użytkowy w Rykach, osiedle Karola Wojtyły, na sklep usługi, biuro, lub gabinet, 50 m2. Ryki, tel. 886 971 236

MIESZKANIE 56 m2 w Garwolinie ul. Targowa, nowe świeżo wykończone w pełni umeblowane z kompletem zabudów i sprzętu AGD pralka lodówka zmywarka płyta piekarnik, parking podziemny w cenie. Tel: 505 651 630

DO WYNAJĘCIA SZUKAM

SZUKAM garażu do wynajęcia najlepiej z elektryką chociaż niekoniecznie w okolicach 15 P.P. Wilków, Staszica, Wiślana. Tel: 695 615 448

Gminna Spółdzielnia "SCH" w Rykach
ul. Szkolna 1, tel. 81 8652 306 lub 604 578 925
WYNAJMIE SKLEPY
W SIERSKOWOLI
i KRASNOGLINACH

POSZUKUJĘ do wynajęcia stancji w Rykach lub okolicy. Tel.537 458 133

DZIAŁKA POLE SPRZEDAM

DZIAŁKA o pow. 6300 m2 gm. Wola Mysłowska, dz. ewidencyjna 432/1 przy drodze powiatowej, w której są wszystkie media (woda, gaz prąd, kanalizacja). Tel: 883 998 352

DOM + budynki gosp. na działce 0,17ha, szer. 18m. dom 70m2 z mediami, do zamieszkania od zaraz, ogrodzone dookoła.

ELEKTRYKA, FOTOWOLTAIKA
AUTOMATYKA
KAMERY, ALARMY
POMIARY ELEKTRYCZNE
ele-ma.pl 503 055 175

KUPON NA BEZPŁATNE OGŁOSZENIE DROBNE

*prosimy wypełnić czytelnie drukowanymi literami

TREŚĆ OGŁOSZENIA: .....

.....

.....

CENA: .....

MIEJSCOWOŚĆ: .....

TELEFON KONTAKTOWY: .....

TWÓJ Głos

KUPON WAŻNY DO **24 października**

eprasa.pl f906c8aa00

SYSTEMY ALARMOWE ORAZ KAMERY

- bezpłatny kosztorys wybranego systemu
- szybka instalacja
- całodobowy serwis instalacji
- całodobowy nadzór Patroli Interwencyjnych

Dowiedz się więcej: Polska Firma

ASTRA

tel. 505 017 170
tel. 502 147 256

P.P.H.U. DALEX **USŁUGI ZIEMNE**
www.dalex-robotyziemne.ngb.pl

- wykopy, niwelacje, plantowanie
- załadunki, rozładunki
- transport wywrotkami
- usługi minikoparką, koparko-ładowarką i koparką
- sprzedaż piachu, żwiru

KRUSZYWO BETONOWE

P.P.H.U. DALEX **OGRODZENIA**

- betonowe i panelowe
- słupki, podmurówki do siatek i paneli
- produkcja sprzedaż montaż
- furtki i bramy panelowe

SZAMBA KOMPLEKSOWO
kręgi przepusty i inne
wyroby betonowe

www.dalex-robotyziemne.ngb.pl
Ryki, Kazimierzyn 2
tel. 606 212 049

POSADZKI MIXOKRETEM
UDZIELAM GWARANCJI NA POZIOM
TYNKI AGREGATEM
T. Panasiewicz - 663 776 972

USŁUGI ZIEMNE
KOPARKĄ KOŁOWĄ I MINIKOPARKĄ
ODŚNIEŻANIE dojazdów, posasji, parkingów
TRANSPORT 20-30 T żwir, piach, kruszywa i inne
JARKOP Jarosław Dembek
Czernic 38, 08-550 Kłoczew
tel. 721 094 302

USŁUGI REMONTOWO BUDOWLANE
Michał Prządka
PERFEKT-BUD
- remonty i wykończenia wnętrz
- adaptacje poddaszy
- układanie glazury, terakoty i gresu
- malowanie, szpachlowanie
- zabudowy z płyt G-K
- sufity podwieszane
- montaż drzwi i parapetów
- docieplenia budynków
- malowanie elewacji i wiele innych

Czernic 171, 08-550 Kłoczew
e-mail: perfekt-bud0404@wp.pl
669-319-899
663-359-509

USŁUGI KOMINIARSKIE
FREZOWANIE KOMINÓW
- czyszczenie mechaniczne
- wkłady kominowe
- ceramika izolowana
- odbiory, przeglądy

do każdego frezowania NASADA GRATIS!

KOM-FREZ tel. 783 493 576

BRUK GARDEN
Układanie kompleksowe kostki brukowej
- sprzedaż kostki brukowej (transport HDS) firm: Semmelrock, Polbruk
- kompleksowe układanie kostki brukowej
- sprzedaż ogrodzeń systemowych: COMBET, Jonitec
- sprzedaż styropianu: Terra Organica
- chemia budowlana: PCI, BOLIX, KREISEL, feda
- orynnowanie: GALECO
- sprzedaż małej architektury: donice betonowe
- odzież BHP: LAHTI PRO
- panele podłogowe: WENINGER

Oszczywilk 67a
08-500 Ryki
sprzedaż 507 395 620
usługa 660 279 276

STOŁY, KRZESŁA ŁAWOSTOŁY
sęk
Elewacje, boazeria, listwy wykończeniowe z drewna, wieszaki ścienne, schody, tralki, parapety, sklejka, akcesoria meblowe
Ryki, ul. Przemysłowa 90
kom. 606 14 12 10, 660 711 670
www. sek.sklep.pl, e-mail: firma.sek@wp.pl

W środku panele i płytki w łazience. Dużo zieleni, kwiaty, tuje, drzewka owocowe + dwie działki budowlane 0,69 i 1,20ha szer. 19m + las 0,25ha. Stara Rokitnia, tel. 663 647 909

LAS w gminie Nowodwór, działka 193/3, 13 arów, tel. 602 506 949

DZIAŁKA budowlana w Dęblinie o powierzchni 726 m2, wymiary działki 21 na 35, media w drodze. Tel: 695 419 886

DZIAŁKA budowlana o powierzchni 1112 m2, wszystkie media w drodze. Tel: 695 419 886

DZIAŁKA rolno-budowlana w centrum Korytnicy o pow. 52 a (wym. 45 x120 m) na zabudowę lub inwestycję. Nr ewid. 452 i 469. Dostęp do drogi publicznej. Uzbrojona w wodę i prąd. Tel. 721 815 905

DZIAŁKA inwestycyjna 1,02 ha. Ryki, ul. Lubelska, wszystkie media w działce, cena do uzgodnienia, tel. 667 925 400, 693 854 803

LAS o powierzchni 0,36 ha i 0,45ha, cena do uzgodnienia, tel. 605 834 631

DZIAŁKA około 8 arów, szer. 9m. wszystkie media w ulicy, cena do uzgodnienia. Dęblin Rycice tel. 667 775 517

DZIAŁKA nr 418, pow. 680m2, położona w Dęblinie- Michalinów, cena do uzgodnienia, tel. 602 290 412

DZIAŁKA budowlana o powierzchni 0,15 ha położona w gminie Miastków Kościelny, obręb Brzegi. Tel: 501 522 526

DZIAŁKA ok. 8 ar. szer. 9m, wszystkie media w ulicy, cena do uzgodnienia. Dęblin Rycice, tel. 667 775 517

DZIAŁKA w Korytnicy, 52a (45m*120m), rolno-zagrodową (nr 452,469) na siedlisko, zabudowę, inwestycję. Dostęp do drogi publicznej, uzbrojona w wodę i prąd. Tel. 721 815 905

LAS 854 ha działki 926 obr 09 Kawęczyn w gmina Kłoczew cena 6 500 zł tel. 504 366 985

SIEDLISKO we wsi Bramka gm. Kłoczew, media, pow. około 1ha,cena do uzgodnienia, więcej informacji pod nr. 573 911 090

DZIAŁKA POLE
KUPIĘ

DZIAŁKĘ w okolicach Niwa Babicka, Trojanów, Stara Dąbia, Ryki. Tel: 790 850 804

SADZAWKĘ na ryby lub podmokły grunt na wykop sadzawki, w Rykach lub okolicy Ryk, tel. 537 011 983

SAMOCHÓD
SPRZEDAM

AUDI A4 B5,rok produkcji 1996,benzyna z gazem ,kombi posiada opłaty przegląd do maja ,więcej inf. pod nr 669 559 956

PEUGEOT 2008, 12 turbo benzyna 130 km. 2018r. 36 tys.km kolor srebrny, wers gtline, max wyposażenie, stan idealny, cena 64 900zł. Ryki, tel. 883 462 449

RENAULT Laguna II. Rok prod. 2002. Cena do uzgodnienia. Nr tel. 609 560 633. Dęblin.

SAMOCHÓD nissan murano 2006r. przebieg 181tys. B+G holenderski, jedyny w Polsce, od 15 lat stan bardzo dobry, cena 18 500 zł. Ryki, tel. 602 538 519

SAMOCHÓD renault Laguna rok 2002, 1,8 benzyna + gaz, tel. 505 544 375

TOYOTA Yaris II, 2008 rok, kolor srebrny metalic, przebieg 300 tys. km, 1.0, benzyna, II- drzwiowy, stan dobry. Cena 8 tys. zł do negocjacji. Dęblin. Nr tel. 668 159 828

VW POLO V 2015r. 1.2 tsi 90km 66 tys. km. stan bardzo dobry, bez wkładu finansowego, kolor czarny bogate wyposażenie, cena 41 500 zł. Ryki, tel. 883 462 449

SAMOCHÓD
KUPIĘ

KUPIE SAMOCHODY do 5.000 zł; po cenie mniejszej niż rynkowa; w cenie złomu także; Żelechów Tel. 505 874 162.

AUTO - Kupię auto do 6.000 zł. Tel. 577 079 999.

MOTOCYKL
KUPIĘ

STARE MOTOCYKLE: WSK Komar MZ, Motorynka i inne, oraz części. Tel. 514 633 149.

MOTOCYKL w każdym stanie, cena do uzg. Tel. 577 079 999.

MOTO RÓŻNE
SPRZEDAM

CZĘŚCI do syreny 105 + szyby, przód tył, tanio, okolice Nowodworu, tel. 698 598 195

FELGI alusy 15, 4 szt, rozstaw śrub 5/100 cena 500 zł do negocjacji, tel. 723 534 061

KOŁA kompletne do żuka, stan idealny, cena do uzgodnienia. Dęblin, tel. 514 966 387

KOŁA zimowe kpl. 4 szt. na stalowych felgach 185/60/R/15. Kłoczew, tel. 511 101 603

KOŁA zimowe kpl. 4 szt. na stalowych felgach 185/65/R/14, tel. 662 596 281

KOŁA zimowe kpl. 4 szt. na stalowych felgach 185/65/R/15, tel. 662 596 281

KOŁA zimowe kpl. 4 szt. na stalowych felgach 185/65R15, tel. 662 596 281

KOŁA zimowe na stalowych felgach kpl. 4 szt. 185/65R14, tel. 662 596 281

OPONY dętki lotnicze, różne rozmiary, np. 600x180, tel. 517 120 621

PLANDEKA samochodowa, dł. 4,40m szer. 2,20cm, tel. 669 432 215

PRZYCZEKA samochodowa dmc-750kg,

KASACJA POJAZDÓW
SKUP AUT UŻYWANYCH
DO 10 TYSIĘCY ZŁOTYCH
TEL. 881 372 442
- ZŁOMOWANIE I KASACJE POJAZDÓW
- SKUP POJAZDÓW POWYPADKOWYCH
- ODBIÓR OD KLIENTA
- ZAŚWIADCZENIE DO WYREJESTROWANIA
- PŁATNOŚĆ GOTÓWKĄ

AUTO KASACJA SKUP AUT
- Wycena przez telefon.
- Zaświadczenie o demontażu.
- Zwrot OC.
- Odbiór lawetą.
- Gotówka od ręki.

515 595 795

SKUP AUT
GOTÓWKA OD RĘKI, WSZYSTKIE MARKI, KAŻDY STAN, SZYBKA WYCENA I DECYZJA.
Dojeżdżamy, wyceniamy na miejscu.
Zadzwoń, zapytaj, 503 816 616

MAKLESZ
- wykopy, zasypy, plantowanie
- transport piachu, żwiru, pospółki, ziemi ogrodowej
- transport 20-30 ton
- piasek kwarcowy
- kruszywo betonowe, drogowe i ozdobne
- układanie kostki brukowej
- zamiatanie dróg i parkingów

WAGA 60 ton
08-500 Ryki, ul. Swatowska 20
tel. 602 284 292, 698 642 151

epraca.pl 19d6c8aa00

MARCINIAK
SERWIS OPON
Opony nowe i używane
Felgi aluminiowe
Naprawa felg
Układy hamulcowe
Elementy zawieszenia
Układy wydechowe
Serwis olejowy
Diagnostyka komputerowa
obsługa czujników ciśnienia w kołach
Warszawska 166, Ryki
609 419 805
oponymarciniak.pl

SANMED
DERMATOLOG
lek. med. Sawko Kamila
Specjalista dermatolog
SANMED
ul. Żytnia 16, 08-500 Ryki
tel. 81 865 12 27
www.san-med.pl

CENTRUM STOMATOLOGICZNE
LUXDENT
Ryki, ul. K. Wojtyły 3
I piętro, nad MediVitą
lek. dent.
Sławomir KONCEWICZ
tel. 534 260 870
• leczenie próchnicy
• stomatologia estetyczna
• odbudowa zębów
• chirurgia
• protetyka
• profilaktyka
• stomatologia dziecięca
• RTG: pantomogram, zdjęcia zębowe
Rejestracja telefoniczna prowadzona jest przez 7 dni w tygodniu

SANMED
Specjalistyczne Centrum Medyczne SANMED
STOMATOLOGIA -ORTODONCJA
Więcej informacji i rejestracja pod nr telefonu
535 202 010 oraz 81 865 12 27
lub w rejestracji przy ul. Słowackiego 4
Placówka znajduje się w pawilonie handlowym „MERKURY"
ul. Słowackiego 4/5C

GABINET NEUROLOGICZNY
www.lorenc.pl
lek. neurolog Mirosław LORENC
Ryki, ul. Żytnia 8 (budynek OSI) tel. 601 445 807
poniedziałki 18-19, czwartki 13.30 - 14.30
Ryki, ul. Wyczółkowskiego 6 (obok apteki Malvita)
WTOREK 8.00 - 9.00
rejestracja telefoniczna tel. 696 592 389
INNE TERMINY PO UZGODNIENIU TELEFONICZNYM
NAGŁE PRZYPADKI - TEL. 601 445 807

2-osie alu burty, wszystkie otwierane, zarejestrowana, wymiary 260cm x 160cm, cena 5 000zł. Ryki, tel. 508 734 252

PRZYCZEPA kempingowa, brusner, zarejestrowana, cena 5 000zł. Ryki, tel. 602 580 841

ROZRUSZNIK do żuka nowy i do opel astra 1,6B, cena 100 zł, tel. 692 945 589

STARE prostowniki do akumulatorów, sprawne, cena do uzgodnienia. Dęblin, tel. 668 358 977

MASZYNY ROLNICZE
SPRZEDAM

ŚRUTOWNIK mało używany z silnikiem 7,5 Kw i przewodem zasilającym. Cena do uzgodnienia. Dęblin tel. 81 8830 810

URSUS C-360 3P; 1990 rok; z kabiną; nowe opony; zarejestrowany; ubezpieczony; stan dobry; cena do uzgodnienia; okolice Trojanowa Tel. 692 263 782.

ROZRZUTNIK przyczepę, kontakt po 17:00, tel. 667 393 463

LINY stalowe do zgarniaczy obornika fi10, fi12, fi13, koła linowe oraz zakuwanie lin. Tel. 603 346 594.

WÓZ konny zaczepiany do ciągnika, cena do uzg. Ryki, tel. 600 931 201

TAŚMOCIĄG 6m, tel. 509 380 417

SIEWNIK poznaniak, tel. 509 380 417

PŁUGI 3 Grudziądzkie, tel. 669 432 215

WÓZ do ciągnika metalowy, tel. 669 432 215

KULTYWATOR 2,49 i wałek uprawowy 2,1m, cena 570 530 800

CIĄGNIK massey ferguson, 30 60, 1988r. tel. 695 731 833

SIEWNIK do zboża 23 lej, tel. 669 432 215

MASZYNY rolnicze, okolice Ryk, tel. tel. 505 544 375

PRZYCZEPA samozbierająca mirosławiec, cena 2 900zł tel. 517 293 861

GNIOTOWNIK do zboża, siewnik do zboża, pługi 4 skibowe, cena do uzgodnienia, okolice Trojanowa, tel. 509 997 105

ROZSIEWACZ nawozu KOS; cena do uzgodnienia; Borowie Tel. 506 668 445.

PRZYSTAWKA do pługa; cena 450 zł; Borowie Tel. 506 668 445.

PŁUG 3-skibowy na zrywalnej słupicy; cena do uzgodnienia; Borowie Tel. 506 668 445.

BURTY do rozrzutnika 2-osiowego; cena 700 zł; Borowie Tel. 506 668 445.

OŚ do rozrzutnika 2-osiowego; cena 750 zł; Borowie Tel. 506 668 445.

SIEWNIK Poznaniak; Rol-Masz; 3 metry; cena do uzgodnienia; Borowie Tel. 506 668 445.

BRONY 3-polowe; cena do uzgodnienia; Borowie Tel. 506 668 445.

CIĄGNIK, podnośnik sprawny, palony z rozrusznika, światła sprawne, opony od 266 i skrzynia, cena 3 500 zł. Dęblin, tel. 697 867 280

BRONY 2 średnio ciężkie, dł. zębów 12 cm stan bardzo dobry. Dęblin, tel. 514 966 387

TRAKTOR mf-255 z kabiną i turem oraz maszynami do niego, okolice Kłoczewa, tel. 691 827 172

SIEWNIK poznaniak stan b.dobry. Maciejowice tel.798 524 880

KRAJZEGA, tel.697 102 849

SIEWNIK poznaniak.rok1988. na docisku, lejki plastikowe, grabki z tyłu, stan b.dobry. Tel.692 290 910

PRASA rolująca welger rp 12,1990rok, stan b.dobry, wszystko w oryginale, tel.692 290 910

MASZYNY ROLNICZE
KUPIĘ

GNIOTOWNIK do zboża lub rozdrabniacz „BĄK"; ewentualnie śrutownik na kamienie; rozważę każdą propozycję Tel. 608 061 723.

SIEWNIK i bronę talerzową, tel. 570 530 800

MASZYNY rolnicze: rozrzutnik, glebogryzarka, talerzówka, agregaty siewne, prasy i inne maszyny, tel. 517 293 861

SADZARKA i kopaczka w dobrym stanie, tel. 517 293 861

CIĄGNIK rolniczy ursus zetor farmatrac, w dobrym stanie, mało używany, tel. 517 293 861

KAŻDĄ maszynę rolniczą i ciągnik; stan obojętny - mogą być do remontu Tel. 506 668 445.

GABINET GINEKOLOGICZNY
RYKI, ul. Sienkiewicza 12
KRZYSZTOF BOJAR
tel. 602 377 093
telefoniczne uzgadnianie terminu wizyty
przyjmuje w czwartek 16 - 19

PRYWATNY GABINET
DERMATOLOGICZNY
Ryki, ul. Sienkiewicza 12
Barbara BOJAR
Przyjmuje w piątki, godz. 11 -15. Rejestracja telefoniczna codziennie.
tel. 602 305 421

SALONY OPTYCZNE
OPTYKA RĘKAS
Agnieszka Rękas
RYKI
ul. Warszawska 100
Medivita, tel. 509 728 764
DĘBLIN
ul. Krzywa 2/4
Przychodnia rodzinna, tel. 509 728 638
czynne: od pon. do piątku w godz. 10-18
szkła korekcyjne
szkła przeciwsłoneczne
soczewki kontaktowe
duży wybór oprawek
Fachowa i miła obsługa
tel. 504 086 922

GABINET
GINEKOLOGICZNY
lek. med. Marek Sidorczuk
Specjalista Ginekolog-Położnik
RYKI, ul. K. Wojtyły 3
WTOREK 15.00-17.00
SOBOTA 9.00-11.00
GARWOLIN, ul. Kościuszki 52 lok.16
PONIEDZIAŁEK 15.00-20.00
ŚRODA 15.00-20.00
PIĄTEK 15.00-20.00
603 921 645

ARTBET
PRODUCENT STROPÓW
KOMINY SYSTEMOWE
NOWOŚĆ W OFERCIE
- stropy Teriva
- bloczki betonowe
- nadproża L19
- pustaki wentylacyjne
- pustaki szalunkowe
- kształtki wieńcowe

www.artbet.civ.pl
www.artbet.eu
artbet@tlen.pl
08-500 Ryki, Kazimierzyn 2
tel. 608 287 493
tel/fax 81 865 33 88
TRANSPORT HDS

P.H.U. Krzysztof Ząbek
Ułęż 180A, tel. 793 472 581
SKUP ZŁOMU
SPRZEDAŻ WĘGLA
PELET, BRYKIET

OKRĘGOWA STACJA KONTROLI POJAZDÓW
Włodzimierz Lesisz
- MECHANIKA POJAZDOWA
- SKLEP MOTORYZACYJNY
- STACJA PALIW

Pełny zakres badań technicznych
08-530 Dęblin, ul. Szpitalna 2
kom. 506 17 00 95, tel. 81 88 01 920

- usługi ziemne
- kopalnia piachu i żwiru
- ziemia ogrodowa
- usługi transportowe
- usługi brukarskie
- zbieranie i utylizacja odpadów komunalnych i budowlanych (sprzątanie placów budowy)

P.U.P.H. BRYZBUD s.c.
Marian i Alfreda Bryzek
501 588 212
509 962 388
www.bryzbud.pl
P.U.P.H. BRYZBUD S.C.
Punkty handlowe:
• Chrustne 1 • Brzeziny
wystawiamy faktury VAT

SZAMBA
zbiorniki betonowe na scieki
domowe, przemysłowe, deszczówkę, gnojowicę
tel. 791 519 607
www.szambabetonowe-brat-bet.pl, brat-bet@wp.pl

OKRĘGOWA STACJA KONTROLI POJAZDÓW
zaprasza Józek Szlendak
- BADANIA TECHNICZNE WSZYSTKICH TYPÓW POJAZDÓW
- NAPRAWY BIEŻĄCE
  - precyzyjna metoda przetaczania tarcz hamulcowych na pojazdach
- GEOMETRIA KÓŁ
- WULKANIZACJA
- OPONY NOWE I UŻYWANE
- SERWIS KLIMATYZACJI

SKLEP
tel. 667 707 997
Dęblin, ul. Kocka 179, tel. 795 90 90 95, 692 405 611

ALMAR trans
- KRUSZYWA DROGOWE
- PIASEK-ŻWIR-POSPÓŁKA
- WAPNO NAWOZOWE
- KAMIEŃ OGRODOWY
- PIASEK DO MIXOKRETA
- OTOCZAKI

KŁOCZEW
tel. 502 215 457

UWAGA!
SKUP ZŁOMU PRZENIESIONY

RECYKLING CENTER
UL. LUBELSKA 43
KIERUNEK Chrustne

SKUP ZŁOMU
- NAJWYŻSZE CENY W REGIONIE
- Odbiór złomu systemem kontenerowym
- Płatne GOTÓWKĄ
- Waga elektroniczna
- Auto kasacja

AUTO KASACJA
- Wydawanie zaświadczeń do wyrejestrowania pojazdu
- Odbiór pojazdu od właściciela
- Płatność gotówką za odebrany pojazd
- Skup katalizatorów
- Sprzedaż części samochodowych

SKUP ZŁOMU 609 126 733
AUTOKASACJA 781 200 418
SPRZEDAŻ CZĘŚCI 603 756 451

MASZYNY URZĄDZENIA SPRZEDAM

CIĄGNIKI każda marka każdy stan zetor ursus mtz pronar belarus john deere case same international t25 zubron foton proxima, całe województwo. Tel: 535 305 302

CIĄGNIKI w każdym stanie mtz belarus pronar case same international valtra t25 zubron foton john deere ursus zetor i inne, całe województwo. Tel 535 305 302

MASZYNY rolnicze sprawne i do remontu tel.505 900 999

BETONIARKA o poj. 250 l., zasilana silnikiem elektrycznym 3-fazowym. tel. 507 114 046

SILNIKI elektryczne 2KW 3KW 4 KW 5,5 KW i większe. Tel. 603 346 594.

KOMPRESOR 50l, dwutłokowy, mało używany, cena do uzgodnienia. Dęblin, tel.795 738 911

BETONIARKA 150L, samoróbka na czterech kołach od malucha, cena do uzg. Ryki, tel. 600 931 201

DOJARKI alfa- lawa, stan bardzo dobry, cena do uzgodnienia, tel. 515 795 331

URZĄDZENIA ukośnica dewalt D27111 i agregat prądotwórczy, honda japoński, cena do uzgodnienia, tel. 606 690 326, 572 031 910

SILNIK 3 fazowy o mocy 1,1 kw z przełącznikiem i przewodem, cena 150zł. Dęblin, tel. 668 358 977

SILNIK jednofazowy z pompą, cena do uzgodnienia. Dęblin, tel. 602 179 419

WIERTARKA stołowa, własnej produkcji, maszyna w pełni sprawna, kilka biegów. Dęblin, tel. 576 652 112

LAWETA pod minikoparkę o wym.4x2 Żelechów tel.604 916 779

TOKARKA tue 35, tel.604 916 779

PRODUKTY I PŁODY ROLNE SPRZEDAM

TUSZKI gęsi; 40 sztuk; cena 30 zł/kg, Wilchta k. Garwolina Tel. 518 790 909.

ZIEMNIAKI jadalne, sadzeniaki i paszowe, odmiana: catania, vineta, owacja, bellarosa, ignacy, michalina, denar, lord, cena 1zł/kg. Potok. Tel. 607 525 408.

SADZONKI porzeczki czarnej, wolne od chorób, plewione, nawodnione, bardzo dobrze ukorzenione. Odmiana wczesna, gwarancja dużych plonów. Pozostało 1300 szt. Cena do negocjacji. Tel. 724

kicWent
KLIMATYZACJA CHŁODNICTWO WENTYLACJA
KOMPLEKSOWE INSTALACJE SANITARNE
KLIMATYZACJA
WENTYLACJA
POMPY CIEPŁA
CHŁODNICTWO
KONSERWACJA
NAPRAWA
MONTAŻ
SERWIS
ul Warszawska 55
08-500 Ryki
tel. 722 125 180
www.kicwent.pl

DAS DACH
Sylwester Polak
DACHY
SPRZEDAŻ - MONTAŻ
wymiana kompletnych pokryć dachowych
WYCENA • POMIAR • TRANSPORT - GRATIS
dasdach@wp.pl • www.dasdach.pl
oferujemy:
blachodachówki, blachy trapezowe, okna dachowe, dachówki ceramiczne i cementowe, blachy na rąbek, sprzedaż drewna
promocyjne ceny
Ryki, ul. Warszawska 130a (za Orlenem po prawej stronie)
tel. 604 777 458, tel. 660 760 067
Żelechów, ul. Chłopickiego 54 (obok przychodni Medicus)
tel./fax 25 754 10 81, tel. 692 593 086

ROLDEKO
PRODUCENT
08-500 Ryki, Leopoldów, ul. Zielona 97
roldeko@interia.pl

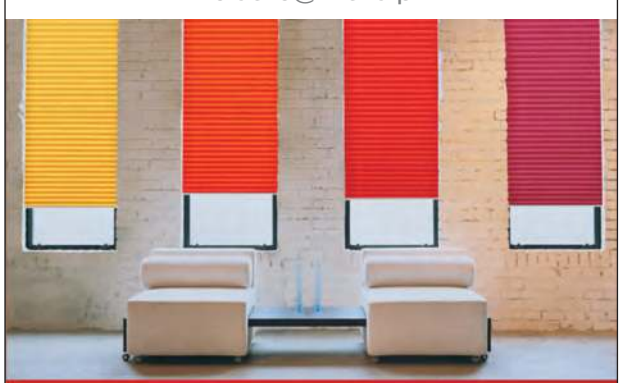

ROLETY
PLISY
MOSKITIERY
ŻALUZJE
BEZ ZOBOWIĄZAŃ bezpłatny pomiar i wycena BEZ ZOBOWIĄZAŃ
793 733 400
793 933 400
www.roldeko.pl

HURTOWNIA SPOŻYWCZA
Maria Pawlak u Helenki
Oferujemy:
- mrożonki, flaki,
- świeży drób,
- wędliny, konserwy,
- napoje, słodycze,
- lody
- konserwy rybne

BARDZO DUŻY WYBÓR RYB i ŚLEDZI
OBSŁUGUJEMY CHRZCINY, KOMUNIE IMPREZY OKOLICZNOŚCIOWE
ryby mrożone, wędzone, smażone i śledzie
RYKI, ul. Żytnia 10 (za budynkiem OSI)
☎ 81 8652 103
Zapraszamy: Pn-Pt 7.00-17.00 Sob 7.00-15.00

EKO-MAR
SKUP ZŁOMU
METALI KOLOROWYCH
Skupujemy:
UWAGA! UWAGA! nowe godziny pracy: pn-pt 8 -17, sob. 8-15
- złom stalowy
- metale kolorowe
- żeliwo
- akumulatory

Odbiór systemem kontenerowym
zachęcamy firmy do współpracy
ZATRUDNIMY KIEROWCĘ KAT. C+E
umowa o pracę, 35 zł/netto za godz.
Ryki ul. Królewska 147 (przy CPN AXAN) tel. 664 029 781
WAGI ELEKTRONICZNE ODBIÓR OD KLIENTA! KONKURENCYJNE CENY!

TARTAK
DREWNOHURT
- drewno budowlane
- więźby dachowe
- krokwie, deski, łaty, kantówki
- trociny, obrzyny tartaczne
- drewno opałowe do pieców C.O. i kominków sosna, brzoza, dąb, grab i inne w wałku i rąbane
- deska elewacyjna, podbitka
- boazeria, deska tarasowa
- Kupno dęba na pniu
- stęple budowlane

REGAMET
SPRZEDAŻ NOWOCZESNYCH POKRYĆ DACHOWYCH
WYCEŃ BEZPŁATNIE DREWNO NA SWÓJ DACH U PRODUCENTA
Nowodwór 102A
drewnohurt1@wp.pl
790 219 819

776 745

SADZONKI truskawek. Tel: 668 040 265

PSZENICA ozima ładna, cena do uzgodnienia. Dęblin, tel. 81 883 19 95

ORZECH włoski duży, 100 kg., tel. 605 650 611

KUKURYDZA sucha, ziarno, Pawłowice, tel. 514 274 544

PSZENŻYTO z tegorocznych zbiorów, tel. 605 400 451

SADZONKI maliny jesiennej „Polesie" cena 1 zł./szt. Drążgów, tel. 501 537 708

OBORNIK koński z pryzmy, cena do uzgodnienia. Ryki, tel. 501 588 436

SADZONKI truskawek odmiany hanoya, patrycja, elsanta, rumba wolne od chorób, bardzo dobrze ukorzenione, okolice Ryk, cena 40 gr./ szt. okolice Ryk, tel. 504 233 736

SADZONKI truskawki rumba kent, cena 50gr. Ryki, tel. 692 038 707

PSZENICA ozima euforia, hondia, belissa. Jęczmień jary vermont, po centrali, możliwy transport powyżej 5t. Przykwa, tel. 663 855 914

SADZONKI maliny letniej i jesiennej, duży wybór odmian, tel. 664 366 193

WINOGRONA duże, czarne, bardzo słodkie, cena 2 zł/kg, tel. 513 367 255

SIANO w kostkach, łąkowe I pokos, wysuszone bez deszczu, cena 4,50. Ryki, tel. 602 538 519

PSZENICA orkiszowa do siana, cena 270zł/q tel. 794 746 840

SADZONKI truskawek, odmiany marmolada królewska, malwina i roksana, cena do uzgodnienia, tel. 513 058 401

SADZONKI malin jesiennych poemat, rubin, sugana, cena do uzgodnienia. Jakubówka, tel. 889 315 347

ZIEMNIAK jadany owacja i triada. Jakubówka, tel. 889 315 347

ZIEMNIAKI jadalne i sadzeniaki, odmiana owacja, cena do uzgodnienia, okolice Kłoczewa, tel. 783 810 851

DOK z jabłek, bardzo dobry, odmiana rubin i orzechy włoskie. Ryki, tel. 660 518 369

GRANATOWY winogron, na wino za symboliczną cena jak najszybciej, Swaty 70zł, tel. 512 764 612

ZIEMNIAKI, odmiana Katania Paprotnia tel. 608 887 301

SADZONKI porzeczki czarnej tisel. Ryki. tel. 535 044 833

ZIEMNIAKI jrys ,owacia, katania. Rzyczyna tel. 692 589 824

SADZONKI truskawek rumba cena 40 groszy za sztukę. Ownia tel. 693 596 195

OBORNIK Jakubówka. Grabów Szlachecki. 798 037 895

SADZONKI truskawek Hanoye i Rumby okolice Nowodworu tel. 608 369 005

SADZONKI truskawek, okolice Nowodworu, odmiany hanoya i elsanta sadzonki dobrze ukorzenione z młodej, jednorocznej plantacji. Plantacja nawadniana, wolna od chorób, tel. 604-945-447.

SADZONKI truskawek hanoje i grande - rora tel. 511 516 692

MIESZANKA zbożowa 900kg. Ryki tel.601 089 642

SADZONKI truskawek rumba, allegro, Verdi. Mateczniki kupowane na szkółce tel.782 639 060

SIAN polne w kostkach tel 605 263 249

SADZONKI truskawki hanoya i elsanta wolne od chorób, młoda plantacja, pięknie ukorzenione 0,40gr tel. 604 193 425

SIANO i słomę (żyto-jęczmień) w belach. Kawęczyn, tel. 784 501 829

SADZONKII maliny jesiennej Poemat i Polana. Ryki tel. 608 149 044

SKUP KONI
w każdej kondycji
Szybka płatność - dwa dni

517055 016
506 385 510

NOWY SKUP ZŁOMU
AUTOROMANO
ATRAKCYJNE CENY, ŁATWY DOJAZD
Dęblin, ul. Kocka 179 (PRZY STACJI LOTOS)
573 779 889

PRODUKTY I PŁODY ROLNE

KUPIĘ

SKUP ZBÓŻ - owies, jęczmień, pszenica, groch, pszenżyto, możliwy odbiór. Tel. 519 136 146.

SKUP zbóż w Ułężu, możliwość odbioru z gospodarstwa. Wysokie ceny i szybkie płatności. Tel. 608 418 257

WEZMĘ w dzierżawę grunty rolne, Kłoczew i okolice. Warunki do ustalania. Tel: 790 772 445

AGD RTV

SPRZEDAM

TELEWIZORY 43''; 50''; 55''; 4k; smart T2; niedrogo; z gwarancją. Tel. 507 253 977 lub 25 682 35 33

CHŁODZIARKO-ZAMRAŻARKA firmy

STUDNIE
Mirosław Izdebski
Dąbrówka Stany 74
✔STUDNIE WIERCONE
✔POMPY CIEPŁA
✔DESZCZOWNIE
✔ODWODNIENIA
608 046 239
504 320 592

WULKANIZACJA Niburski
- opony nowe i używane osobowe, dostawcze, rolnicze
- naprawa kół rolniczych i budowlanych do 56"
- prostowanie felg aluminiowych i stalowych
- czujniki TPMS
- nie czekaj w kolejce – umów się

RYKI, ul. Traugutta 17 508 433 147

PROMOCJA
RUUKKI
BLACHA TRAPEZOWA
T-20 SZWEDZKA
20 LAT GWARANCJI
42 ZŁ m2
TRAKO MATERIAŁY BUDOWLANE
SKŁAD MATERIAŁÓW BUDOWLANYCH
660 906 028 RYKI, WARSZAWSKA 170

AUTO CZĘŚCI
- części zamienne
- akumulatory
- akcesoria
- oleje
- kosmetyki
- filtry
- wycieraczki
- chemia

VERTI AUTO CZĘŚCI
DOWÓZ DO KLIENTA
TEL. 730 350 490
Ryki, ul. Słowackiego 2a (parking od ul. Warszawskiej)

eprasa.pl f906c8aa00

SKUP ZBOŻA
żyto
pszenżyto
owies
Magazyn Wola Żelechowska lub odbiór z gospodarstwa
tel. 507 663 425

SKUP ZBOŻA
- żyto - owies
- pszenżyto - i inne
Magazyn Żelechów lub odbiór z gospodarstwa
tel. 508 151 622

AgriTEAM
SKUP ZBÓŻ
695 730 600
- Skup zbóż w konkurencyjnych cenach z odbiorem z gospodarstwa samochodami z pompą lub bezpośrednio z pola
- Skup słonecznika, kukurydzy suchej i mokrej
- Sprzedaż wapna, śruty rzepakowej i sojowej
- Transport

KUPIĘ
ZBOŻA PASZOWE I KONSUMPCYJNE:
jęczmień, żyto, pszenicę, pszenżyto, owies
- KAŻDEJ JAKOŚCI
Zapewniam transport i odbiór z gospodarstwa
Płatne po załadunku
518 048 715

SPRZEDAŻ
NAWOZÓW I WĘGLA
SKUP ZBÓŻ
WITAMINY, PASZE, CEMENT, WAPNO
tel. 600 137 857
GRABÓW SZLACHECKI 96
Waga elektroniczna 20 ton
TRANSPORT HDS

SKUP BYDŁA I CIELĄT
KONKURENCYJNE CENY
- byki - jałówki - krowy - konie
wysyłam na export
ODBIÓR Z GOSPODARSTWA W KAŻDEJ KONDYCJI
PŁATNOŚĆ GOTOWKĄ LUB SZYBKIM PRZELEWEM
tel. 519 136 146, 506 385 510

SKUP ZBÓŻ
PASZOWE I KONSUMPCYJNE
517 055 016

elektrolux, 2-drzwiowa, 3 szuflady, wys. 182 cm, cena 950 zł. Ryki, tel. 513 788 843

PRALKA Siemens; stan dobry; cena 400 zł; Wola Łaskarzewska Tel. 791 835 744.

LODÓWKA używana gorenje, wys. 115 cm szer. 50 cm, cena 320 zł. Ryki, tel. 721 039 000

MEBLE
SPRZEDAM

ZESTAW MEBLI do salonu, kolor jasny mahoń. W skład wchodzi: kredens stojący przeszklony z trzech stron, wym. (szer.,wys. gł) 100x195x45 cm, komoda 150x85x45 cm, komoda 158x85x45 cm, kredens mały 152x112x40 cm, stół rozkładany o wymiarach 160 (210)x83x78 z 4 krzesłami. Meble są eleganckie, niezniszczone, solidne wykonane. Cena 5.500. Tel. 519 147 553.

BLACHA łezka 3mm 1500x3000, cena 5,90zł/kg. Maciejowice Garwolin, tel. 888 302 303, 502 375 285

STOŁY, krzesła, komody, szafa, możliwy transport, cena do uzgodnienia. Ryki, tel. 662 271 795

ŁÓŻKO narożnik lewostronny jasny braz tloczony rozkladany wym.160 x 230 stan dobry cena do uzgodnienia Reducin tel. 502 523 094

NOWY słupek otwarty biały np.na książki. wys.190cm,szer.45cm. cena 130zl. Ryki. 725 558 143

BUDOWLANE
SPRZEDAM

WKŁAD kominkowy. Gotowy do montażu. Stan bardzo dobry. Cena do negocjacji. Nr tel. 609 560 633

TERMOSTY do grzejników płytowych marki Heimeier (3 sztuki); 30/1,5; białe; stan idealny - demontaż z mieszkania w stanie deweloperskim; cena 40 zł/szt.; Garwolin Tel. 502 987 109.

GRZEJNIK łazienkowy typu drabinka; 60 x 50 cm; dolne podpięcie; 12 szczebelków; biały; stan idealny - demontaż z mieszkania w stanie deweloperskim; cena 200 zł; Garwolin Tel. 502 987 109.

PODŁOGA, elewacja 31x115x3800mm sosna 300m2, cena 74 zł + vat, Korytnica 101 A

DESKA elewacyjna 20x95x4200 mm sosna Szwedzka, 500m2 cena 64 zł brutto, Korytnica 101 A, tel. 607 607 700

BOAZERIA sosna 13x87x400mm, cena 43 zł m2, dostępne 300m2, tel. 607 607 700

STOPNIE dębowe 110zł / mb + vat, dostępne 400 szt. Korytnica 101A, tel. 607 607 700

PARKIET jesionowy 5x30x22 mm, 100 zł m2, dostępne 200 m. Korytnica, tel. 607 607 700

BLACHA trapezowa; akrylowa; panelowa; T8; brązowa; cena 47 zł/m2; Garwolin Tel. 600 126 019.

PRĘT żebrowany fi12, cena 60zł/szt, tel. 888 302 303, 502 375 285

RURA ocynkowana na słupki, nowa pocięta na długość 200x220cm, średnica fi 50,55,60mm. Ryki, tel. 663 238 782

DĘBINA wysezonowana w dechach 5cm grubości, około 0,5 m3. Dęblin tel. 795 738 911

CEOWNIKI ocynkowane szer. 15cm, na tanie ogrodzenia poziome, cena 12zł/mb. Maciejowice, Ryki tel. 502 375 285, 888 302 303

BLACHA ocynkowana 1mm x1,25x2,5 mb, cena 6,50zł/kg. Maciejowice, tel. 888 302 303

BLACHA aluminiowa łezka 2 i 3mm, cena 24 zł/kg. Garwolin, tel. 600 126 019

PROFILE małe rozmiary II gat. cena 3,90 zł Maciejowice stawex, tel. 888 302 303, 600 126 019

PROFILE 60x40 słupki ocynk, II gat. cztery razy taniej jak w marketach 8zł/mb. Warszawa stawex. tel. 502 280 793

PRĘT żebrowany średnica 12. cena 60zł/szt. Ryki, Garwolin tel. 502 375 285, 600 126 019

BLACHA zimnowalcowana 1,2mm, cena 4,20zł/kg. Maciejowice stawex tel. 888 302 303

PRZYJMĘ spawaczy do pracy, 50 % od zysku. Maciejowice, tel. 888 302 303

BLACHA 12mm 1500x3000, cena 4,20zł/kg. Maciejowice, tel. 888 302 303

PROFIL 20x20x2 I gat. cena 7,70zł/mb. Kozienice stawex, tel. 888 302 303, 48 614 50 69

BLACHA 12mm, 2000x3700, cena 4,20 zł/kg. Maciejowice, tel. 888 302 303

SŁUPKI z profilu 45x40x2, cena 25 zł/ szt. Garwolin stawex, tel. 600 126 019

BLACHA 10mm 2x6mb, cena 4,40zł/kg. Maciejowice, tel. 888 302 303

BLACHA trapez brąz t18, cena 46zł/2 Maciejowice, tel. 888 302 303

BLACHA ocynkowana trapez, cena 34zł/m2 Maciejowice, tel. 888 302 303

DESKI sosnowe 1 cal, tel. 669 432 215

STEMPLE budowlane; trzy metry długości; cena 9 zł/szt.; Wola Łaskarzewska Tel. 791 835 744.

SZTACHETY olszowe; heblowane; 10 cm szerokości; różne długości; cena do uzgodnienia; Wola Łaskarzewska Tel. 791 835 744.

DLA DZIECI
SPRZEDAM

MEBELKI w białym kolorze, stolik 100x60 + stolik pod komputer 138x50, cena 200zł. Ryki, tel. 607 110 190

UBRANKA dla dziewczynki rozmiar od 56 do 74 więcej informacji pod numerem tel. 724 101 237

ZWIERZĘTA
SPRZEDAM

GĘSI i kaczki, tel. 607 963 960

ŚWINIE 5 szt. do 20kg. Grabów Szlachecki, tel. 669 374 316

PROSIĘTA 6szt. do dalszego chowu okolice Stężycy, tel. 514 274 544

ŹREBKA 7-miesięczna; spokojna; cena do uzgodnienia; okolice Pilawy Tel. 515 613 127.

ŹREBICA 20 miesięcy, spokojna, do dalszego chowu, okolice Garwolina, tel. 504 417 800

OWCZARKI niemieckie w różnym wieku, tel. 605 400 451

CIELAK rasy limuze, okolice Kłoczewa tel. 602 891 979

KÓZKI 2 szt. i koziołki 2 szt. tani, okolice Ryk, tel. 507 151 250

KOZIOŁEK, cena do uzgodnienia, okolice Ryk, tel. 600 897 411

GOŁĘBIE pocztowe, różne kolory, więcej białych z obrączkami i bez, ok. 150szt, cena 120 zł, tel. 725 395 646

JAŁÓWKA mięsna, 2-tygodniowa, brązowa. Cena 1200zł. Tel. 667 428 667

ZWIERZĘTA
KUPIĘ

BYDŁO na ubój z konieczności, pozaklasowe. Tel: 669 955 409

ZWIERZĘTA
ODDAM

ODDAM w dobre ręce małe piękne, kolorowe kocięta nauczone czystości. Tel. 889 719 007

RÓŻNOŚCI
SPRZEDAM

DREWNO opałowe; ok. 10 m3; cena do uzgodnienia; Wola Rębkowska Tel. 502 389 307.

WIÓRY suche 150 zł m.p., Korytnica 101a tel. 607 607 700

AKORDEON włoski „firotti", 120 basów, stan bardzo dobry, cena 1 700zł, okolice Ryk, tel. 791 557 872

KASA pancerna 125x50x50cm, do uzgodnienia. Dęblin, tel. 691 197 930

DYWANY w bardzo dobrym stanie, cena do uzgodnienia. Ryki, tel. 662 434 460

BUDA dla psa, podwójne ściany ocieplona, cena do uzgodnienia, okolice Ryk, tel. 604 753 685

BUTLA gazowa propan butan 11 kg. Dęblin, tel. 693 287 931

DRZEWO na opał. Tel 724 114 602

RÓŻNOŚCI
KUPIĘ

DĘBINĘ, jesion, sosna na pniu lub ściętą. Tel. 503 493 002.

DĘBY ścięte lub na pniu, okolice Nowodworu i Ryk, cena do uzgodnienia. Tel. 724 111 549.

DESKI dębowe i jesionowe, sezonowane lub świeżo po przetarciu. Cena do uzgodnienia. Tel. 724 111 549.

DĘBINA osice brzozę na pniu lub ścięta. Tel. 607 219 517.

PILOT do telewizora „manta" sprawny, okolice Ryk, tel. 791 557 872

RÓŻNE

ODDAM dużą ilość nawozu od gołębi ze starego gołębnika, znajdują się one na stropie budynku, załadunek i transport w interesie odbiorcy. Parysów, tel. 503 120 454

PRACA
SZUKAM

SZUKAM pracy jako mechanik samochodowy, posiadam kilkunastoletnie doświadczenie w zawodzie, auta osobowe, ciężarowe, itp. okolice Garwolin Ryki, tel. 515 393 555

SZUKAM pracy jako kierowca kat. C lub B, prawo jazdy kat. B posiadam od 13 lat, a kat. C od 2 lat i małe doświadczenie w jeździe, posiadam również kartę kierowcy i kurs na przewóz rzeczy. Tel: 502 121 200

OKRĘGOWA STACJA KONTROLI POJAZDÓW
WARÓWNY AUTO SERVICE
WSZYSTKIE POJAZDY I RODZAJE BADAŃ
Do każdego badania upominek lub bon gotówkowy
Sprawdź upominki na naszej stronie
Pon-Pt: 8:00-19:00
Sobota: 8:00-14:00
RYKI, Stara Dąbia 32, tel. 81 865 11 01 www.StacjaKontroliPojazdowRyki.pl

Surowce wtórne
KORNEX
z myślą o środowisku
08-504 Ułęż, Korzeniów 80
SKUP SUROWCÓW WTÓRNYCH
OBSŁUGA FIRM
odbiór makulatury
odbiór folii
ODBIÓR ODPADÓW BUDOWLANYCH / GRUZU
81 866 76 92 665 622 822 669 105 580

eprasa.pl f906c8aa00

SKUP ZBÓŻ
AGRO SKUP
• najwyższe ceny w regionie
• odbiór samochodami z pompą
• odbiór bezpośrednio z pola
• możliwość przechowania zboża w magazynie
724 435 968 665 188 425

Gminna Spółdzielnia "SCH" w Rykach
ul. Szkolna 1, tel. 81 865 23 06 lub 604 578 925
zatrudni
PIEKARZA
lub osobę w celu przyuczenia do zawodu

ZATRUDNIĘ osoby na stanowiska:
SPAWACZ - ŚLUSARZ
OPERATOR MASZYN CNC
Firma zajmuje się produkcją konstrukcji stalowych.
Praca w Rykach. Tel. 660 425 587

PRACA

DAM

KOBIETY I MĘŻCZYZN w gospodarstwie sadowniczym do zbioru jabłek; praca w okolicach Sobień-Jezior; praca z zamieszkaniem na miejscu; więcej szczegółów telefonicznie Tel. 602 357 597.

DO ZBIORU JABŁEK na terenie gminy Sobienie Jeziory w okresie wrzesień-październik; warunki pracy i płacy do uzgodnienia; możliwość zakwaterowania Tel. 889 575 573.

ZATRUDNIĘ lakiernika do wyrobów drewnianych, Ryki., Tel. 500 066 605.

KSIĘGOWA/Y - pełen etat, miejsce pracy: Otwock, firma świadcząca usługi z zakresu księgowości i kontrolingu poszukuje pracownika na stanowisko księgowego/ej. Tel: 790 477 747; e-mail: aleksandra.imiolek@gmail.com

PRZYJMĘ do pracy w Domu Opieki mieszczącym się w Józefowie k/Otwocka Opiekunkę osoby starszej. Tel: 795 185 445

ZATRUDNIĘ do pracy na budowie doświadczonych zbrojarzy, a także osoby do przyuczenia. Praca na terenie Warszawy. Zapewniamy bezpłatny dojazd z okolic Garwolina. Tel. 506 637 613

ZATRUDNIĘ kucharza na stałe lub dorywczo do wyrobów garmażeryjnych i obiadów domowych, miejsce pracy Dęblin . Tel: 503 188 820, e-mail: k2centrum@gmail.com

ZATRUDNIĘ pomocnika stolarza, tel. 500 066 605

PRACOWNIKÓW do montażu mechanicznego, elektronicznego na stanowiska produkcyjne, zatrudnienie na umowę o pracę, wynagrodzenie 22-25 zł/godz. Sarny, Gmina Ułęż. Tel.: 81 880 33 71, e-mail: eltraf@eltraf.com.pl

ZATRUDNIMY kierowców z kat. C+E - transport kruszyw i transport cementu oraz z kat. C - betonomieszarka. Tel: 607 060 797

ZATRUDNIĘ kierowcę kat. C na auto chłodnia solówka do rozwożenia serów po kraju, tel. 608 609 781

ZATRUDNIĘ do kopania sadzonek truskawek, okolice Ryk, tel. 669 954 973

DAM pracę dla kierowcy na autotransportery, bardzo dobre zarobki, baza w Rykach, krótkie trasy. Możliwość przyuczenia. Tel: 601 457 475

PRACOWNIK magazynu, magazynier, praca Garwolin Ochnik SA, pełny etat, umowa o pracę, praca zmianowa. E-mail: patrycja.jaworska@ochnik.com. Tel: 605 150 956

OCHNIK praca dorywcza - składanie i pakowanie odzieży tekstylnej, praca dodatkowa, Garwolin, elastyczny czas pracy. E-mail: barbara.dziubak@ochnik.com. Tel: 605 444 790

ZATRUDNIĘ osobę do pracy w gospodarstwie rolnym przy krowach mlecznych. Stryj, gmina Kłoczew. Tel: 501 484 957

ZATRUDNIĘ do kopania sadzonek truskawek, okolice Ryk.tel.669 954 973

POSZUKUJĘ murarzy Cieśli praca przy domkach jednorodzinnych Warszawie wypłata co piątek wszystkie informacje pod numerem telefonu tel. 798 155 444

ZATRUDNIMY operatorów maszyn z doświadczeniem oraz do przyuczenia, stabilna praca w okolicy Garwolina, 25/ 685 49 22, 576 328 333

USŁUGI

ZŁOTA RĄCZKA Artur - bieżące naprawy domowe, małe i duże remonty, podłączanie urządzeń elektrycznych, gazowych i sanitarnych, poddasza, elewacje, glazura, terakota, instalacje elektryczne i hydrauliczne, malowanie agregatem, uprawnienia SEP. Tel. 501 038 391.

DOFINANSOWANIE na zakup koparek budowlanych. Dotacja do 500 tys. zł. – zwrot 65 % wartości inwestycji. Ponadto nabór na rozwój usług rolniczych oraz leśnych. Składanie wniosków do 21 października. Pomoc w wypełnianiu dokumentów. Tel. 795 931 529.

USŁUGI rębakiem, dojazd do klienta tel. 503 493 002

WYCINKA niebezpiecznych drzew, prace wysokościowe, w posesjach i przy drogach, zwyżka 35/50 metrów, rębak. Tel. 787 168 260.

USŁUGI: Wycinka drzew i krzewów itp. Koszenie zieleni i nieużytków. Prace ogrodowo-podwórkowe. Drobne naprawy i remonty. Tel. 500 463 989.

USŁUGI remontowo-budowlane: łazienka od A do Z, z białym montażem, układanie płytek i paneli, malowanie, gipsowanie, gładzie, adaptacja poddaszy z ociepleniem, wolne terminy, solidnie. Tel: 516 364 338

SUSZENIE drewna usługowe oraz obróbka drewna, struganie desek na podłogę, szalówkę, podbitkę. Korytnica 101 A, tel. 607 607 700

Zatrudnię kierowców z kategorią C+E
Transport po kraju
Zapraszam do kontaktu - Dariusz Siwek
tel. 600 803 943

FOTOGRAF który uwieczni ważny moment w Waszym życiu: ślub, wesele, chrzest lub pierwszą komunię waszego dziecka. Tel: 797 623 545

SOLIDNE malowanie dachów, wymiana orynnowania. Tel. 518 746 036.

OFERUJEMY: okna PCV, drzwi zewnętrzne, bramy garażowe, drzwi stalowe, rolety, plisy, moskitiery, parapety wew. i zew, najwyższa jakość w najniższej cenie. Garwolin, Kościuszki 48B, tel: 513 307 104

BRAMY garażowe oraz drzwi stalowe na wymiar; bramy: rozwierne dwuskrzydłowe; uchylne; ocieplone, nieocieplone, najniższe ceny. Garwolin, Kościuszki 48B, e-mail: konrad1050@gmail.com. Tel: 513 307 104

TOWARZYSKIE

KAWALER z czystą kartą, pozna kobietę, która myśli poważnie o życiu i chce założyć szczęśliwą rodzinę, nie interesują mnie przygody. Ryki, tel. 730 389 430

ODDAM

ZA DARMO

WERSALKA w dobrym stanie + fotel rozkładany. Kłoczew, tel. 511 101 603

DAWNA meblościanka na wysoki połysk, częściowo oszklona, transport własny. Ryki, tel. 668 006 148

PIESEK brązowy bez ogona 6 miesięcy z małych psów, przebywa na podwórku, symboliczne 1 zł. Ryki, ul. Królewska, tel. 783 493 353

KOTKI Żelechów,tel.604 916 779

OGŁOSZENIE

Likwidator „SPOŁEM" Powszechnej Spółdzielni Spożywców w Dęblinie w likwidacji, ogłasza przetarg pisemny nieograniczony na **sprzedaż z wolnej ręki nieruchomości likwidowanej Spółdzielni**

I. Przedmiotem sprzedaży jest:

Prawo użytkowania wieczystego działki gruntu o numerze ewidencyjnym 815/2 o powierzchni 3171 m² - położonej w Dęblinie przy ulicy Grunwaldzkiej 3A wraz prawem własności budynku po byłej piekarni i budynku handlowego dla której Sąd Rejonowy w Rykach prowadzi księgę wieczystą nr LU1Y/00016787/6.

Działka uzbrojona jest w sieć wodociągową, kanalizacyjną, gazową, elektryczną

Cena wywoławcza: 1 212 000,00 (jeden milion dwieście dwanaście tysięcy) złotych netto [plus podatek VAT]

II. Warunki przetargu

1. Ofertę nabycia przedmiotu przetargu należy przesłać listem poleconym (lub dostarczyć do biura likwidatora) z oznaczeniem oferenta oraz z adnotacją „Oferta przetargowa Piekarnia" na adres biura likwidatora: „SPOŁEM" Powszechna Spółdzielnia Spożywców w Dęblinie w likwidacji; ul. Żwirki i Wigury 2; 08-530 Dęblin do dnia 25 października 2022 roku włącznie do godz. 14:00 (liczy się data wpływu oferty do biura likwidatora).
2. Rozpoznanie ofert nastąpi w biurze likwidatora w dniu 31 października 2022 roku o godz. 11:00.
3. Przetarg prowadzi likwidator , wyboru oferty dokonuje komisja przetargowa.
4. Komisja przetargowa zastrzega sobie prawo swobodnego wyboru oferty, unieważnienia przetargu w całości bez podania przyczyn na każdym etapie jego trwania.
5. Warunkiem przyjęcia oferty jest wpłacenie **wadium w wysokości 120 000,00 zł** (sto dwadzieścia tysięcy złotych) na konto bankowe likwidowanej Spółdzielni nr **23 1240 2858 1111 0000 3305 6711** w terminie zakreślonym do składania ofert.
6. Ważna oferta powinna zawierać następujące dane:
   a) dokładne dane oferenta, oferowaną cenę zakupu (nie może być niższa od ceny wywoławczej), dowód wpłaty wadium,
   b) zobowiązanie oferenta do pokrycia kosztów, podatków i opłat związanych z zawarciem umowy sprzedaży,
   c) oświadczenie, że oferent zapoznał się ze stanem prawnym i technicznym przedmiotu sprzedaży oraz że nie wnosi i nie będzie wnosił w przyszłości zastrzeżeń co do tego stanu,
   d) pisemne oświadczenie o zapoznaniu się z regulaminem przetargu i przyjęciem określonych w nim warunków udziału w przetargu.
7. Umowę sprzedaży zawiera likwidator, po uprzednim wpłaceniu przez kupującego całej ceny na konto wskazane do wpłaty wadium w terminie trzech miesięcy od dnia rozstrzygnięcia przetargu. Jeżeli nie dojdzie do zawarcia umowy w tym terminie z winy oferenta, wadium przechodzi na rzecz likwidowanej Spółdzielni.
8. Przedmiot przetargu można oglądać, zapoznać się z operatem szacunkowym oraz regulaminem przetargu w dniach od 19 do 21 października 2022 roku w godzinach 10:00 -14:00 po uprzednim skontaktowaniu się z likwidatorem (602) 711-236 lub osobą przez niego upoważnioną pod numerem telefonu: (501) 209-040

Firma MISTAL Michał Marciniak poszukuje pracowników.
- TOKARZ, FREZER
- SPAWACZ TIG MIG
- OPERATOR OBRABIAREK CNC
- MONTER KONSTRUKCJI PRECYZYJNYCH
Praca w Stężycy w godz. 7:00 - 15:00. Umowa o pracę.
MISTAL MICHAŁ MARCINIAK
08-540 Stężyca, ul. Dęblińska 1, tel: 790 332 583. Kontakt w godz. 8:00-17:00.

PRAWO SPADKOWE
• Dziedziczenie
• Testamenty
• Zachowki
• Nabycie spadku
ul. Kazimierzowska 122
Siedlce
(naprzeciwko sądu)
ZADZWOŃ: 25 740 99 97 Dyskrecja GWARANTOWANA!

eprasa.pl f906c8aa00

» PIŁKA NOŻNA - B KLASA (II GRUPA)

Poraj zatrzymany

Czarni II Dęblin zremisowali 2:2 z Porajem Kraczkowice. Po tym remisie piłkarze z Kraczkowic „odpadli" z czołówki II grupy „bundesligi"

Przed tą kolejką cztery zespoły miały po 12 punktów - Laskovia Baranów, Stacja Nałęczów, GSKS Leokadiów i właśnie Poraj Kraczkowice. Trzy pierwsze ekipy wygrały swoje mecze i z dorobkiem 15 punktów zajmują trzy czołowe miejsca. Piłkarze z Kraczkowic, po utracie dwóch „oczek" w Dęblinie, tracą do czołowej trójki 2 punkty.

W najbliższej kolejce Poraj będzie chciał zniwelować ten dystans, przynajmniej do niektórych drużyn z czołówki. Ekipa z Kraczkowic będzie grać z Orlętami Nowodwór i będzie faworytem tego spotkania. Chyba, że podopieczni trenera Roberta Piotrowskiego pójdą za ciosem i wygrają drugi mecz z rzędu. Bo właśnie nowodworzanie po raz pierwszy wygrali w sezonie 2022/23, a zrobili to pokonując 3:1 Pogoń Trzebiesza.

Wracając do rywalizacji o czołowe miejsca w tej lidze, to najciekawiej zapowiada się spotkanie w Drzewcach, gdzie Stacja Nałęczów (2 miejsce) zagra z Laskovią Baranów (1). Równie ciekawie może być w Gołębiu, gdzie Leokadiów podejmować będzie rezerwy Czarnych Dęblin.

awf

WYNIKI 6 KOLEJKI

8-9 października

Orlęta - Pogoń	3:1
Czarni II - Poraj	2:2
Orły II - Stacja	1:4
Laskovia - Wawel	2:0
Dąbrowiak - Leokadiów	0:3

TABELA

1. Laskovia	6	15	15-4
2. Stacja	6	15	23-5
3. Leokadiów	6	15	20-8
4. Poraj	6	13	19-10
5. Czarni II	6	10	16-16
6. Wawel	6	6	16-15
7. Orły II	6	4	7-15
8. Orlęta	6	4	7-30
9. Pogoń	6	3	11-18
10. Dąbrowiak	6	2	6-19

NASTĘPNE MECZE

15 października (sobota)

GSKS Leokadiów - Czarni II Dęblin (15:00), Orły II Kazimierz - Pogoń Trzebiesza

16 października (niedziela)

Poraj Kraczewice - Orlęta Nowodwór (11:00), Wawel Wąwolnica - Dąbrowiak Dąbrowa Wronowska, Stacja Nałęczów - Laskovia Baranów

» TENIS STOŁOWY - II LIGA MĘŻCZYZN

Porażka Lobu, choroba Błękitnych

Tenisiści stołowi Lobu Dęblin przegrali drugie spotkanie II-ligowe

Tym razem we własnej sali ulegli 1:6 Ogniwu Chełm, wiceliderowi rozgrywek. W następnej kolejce dęblinian czeka jeszcze trudniejsze zadanie, bowiem zagrają na wyjeździe z liderem II ligi, Politechniką Lubelską. W powodu choroby zawodników Błękitni przełożyli swój mecz z Sygnałem Lublin. Nowy termin wyznaczono na 25 października. A w najbliższą niedzielę do Leopoldowa przyjadą Bełżyce, które zajmują 9 miejsce.

awf

WYNIKI 2 KOLEJKI

9 października

Lob Dęblin	**1**
Ogniwo Chełm	**9**

POZOSTAŁE WYNIKI

Akanza II - MKS STS	2:8
Sokół - Politechnika	0:10
Bełżyce - Lewart	3:7
Grot-Michał - Włodawa	3:7
Sygnał - Błękitni mecz przełożony na 25 października	

TABELA

1. Politechnika	2	4	17-3
2. Ogniwo	2	4	16-4
3. Lewart	2	4	15-5
4. Włodawa	2	4	14-6
5. Błękitni	1	2	8-2
6. Grot-Michał	2	2	11-9
MKS STS	2	2	11-9
8. Sygnał	1	0	2-8
9. Bełżyce	2	0	6-14
10. Akanza II	2	0	4-16
11. Lob	2	0	3-17
Sokół	2	0	3-17

NASTĘPNE MECZE

16 października

Błękitni Leopoldów - KS CKFiS Bełżyce (11:00), AZS Politechnika Lublin - Lob Dęblin (11:00), Lewart Lubartów - Grot-Michał Werbkowice, Ogniwo Chełm - Sygnał Lublin, MKS STS Lubartów - Sokół Zwierzyniec

» PIŁKA NOŻNA - ORLĘTA NOWODWÓR I CZARNI II DĘBLIN

Orlęta Nowodwór oddały „czerwoną latarnię"

Orlęta wygrały 3:1 z Pogonią Trzebiesza i opuściły ostatnie miejsce w tabeli II grupy B Klasy. Inny zespół z powiatu ryckiego w „bundeslidze" zremisował 2:2 z Porajem Kraczewice

Dwa ostatnie mecze, to nie były miłe wydarzenia dla piłkarzy z Nowodworu. Podopieczni trenera Roberta Piotrowskiego strzelili tylko jednego gola, a stracili aż 21. Ciężko było o optymizm przed meczem z Pogonią Trzebiesza. Ale nowodworzanie postanowili pokazać charakter i powalczyć o pierwsze zwycięstwo w tym sezonie. Niestety jeszcze przed meczem okazało się, że są problemy ze składem, a konkretnie z obsadą pozycji numer „1". Ponieważ tego dnia nie było nominalnego bramkarza, między słupkami stanął Kamil Wawer, który dotychczas grywał w polu.

- *„Mecenas"* (pseudonim boiskowy Kamila Wawra - przyp. red.) *zagrał bardzo dobrze* - ocenia Kamil Wojtaś, zawodnik Orląt. - *Wybronił kilka groźnych strzałów rywala, a na dodatek strzelił pierwszego gola dla nas w tym meczu z rzutu karnego.*

Na początku drugiej połowy goście wyrównali, ale ostateczne ciosy zadali gospodarze, a konkretnie Krystian Pikuła i Daniel Królik, którzy w cztery minuty strzelili dwa gole i zapewnili swojej drużynie zwycięstwo.

- *Wreszcie się przełamaliśmy i może teraz będzie nam łatwiej o punkty* - mówi Kamil Wojtaś. Jadnak w najbliższej kolejce ekipę prowadzoną przez Roberta Piotrowskiego czeka trudne zadanie, bowiem Orlęta zagrają na wyjeździe z Leokadiowem, jednym z kandydatów do awansu.

ZABRAKŁO SEKUND

Była już druga minuta doliczonego czasu, kiedy Kacper Rybarczyk strzelił drugiego gola dla Poraju Kraczewice na stadionie miejskim w Dęblinie. Do tego momentu gospodarze meczu, czyli Czarni II Dęblin prowadzili 2:1 po golach Jakuba Moczulskiego i Dominika Surmacza oraz trafieniu Rybarczyka dla gości. Gol w doliczonym czasie sprawił, że gospodarzom „uciekły" dwa „oczka". Gdyby udało się wygrać to spotkanie, to podopieczni trenera Dariusza Szafranka w tabeli wyprzedziliby... Poraj Kraczewice.

W najbliższą niedzielę dęblinianie mają wyjazd, co prawda niedaleko, bo tylko do Gołębia, gdzie swoje mecze jako gospodarz gra GSKS Leokadiów. Najbliższy rywal Czarnych II, to jeden z faworytów do awansu do A Klasy.

Adam W. Faluszczak

Nowodwór, 9 października

Orlęta Nowodwór	**3 (1)**
Pogoń Trzebiesza	**1 (0)**

Gole: 1:0 (39') - Kamil Wawer, 1:1 (57') - Kramek, 2:1 (68') - Krystian Pikuła, 3:1 (72') - Daniel Królik

Orlęta: K. Wawer - Bakoń, A. Beczek (85. Piotr Kędzierski), Grążka, Gruza, Królik, K. Wojtaś (75. J. Kryczka), Ł. Wojtaś, J. Woźniak, K. Pikuła, Nowicki. Trener: Robert Piotrowski

Dęblin, 9 października

Czarni II Dęblin	**2 (1)**
Poraj Kraczewice	**2 (0)**

Gole: 1:0 (12') - Jakub Moczulski, 1:1 (57') - Rybarczyk, 2:1 (82') - Dominik Surmacz, 2:2 (90'+2') - Rybarczyk

Czarni II: Dawidek (46. Wolszczak) - Banach (85. Kosek), Jasek (55. Krypski), K. Kawka (60. Dąbrowski), Kiliszek, Moczulski (89. Hołubek), Pawlonka, Pielak, Rayski, Surmacz, Wieczorek. Trener: Dariusz Szafranek

» TENIS STOŁOWY - PINGPONGOWE CZWARTKI W DĘBLINIE

Wystartowały „Pingpongowe czwartki" w Dęblinie

Tomasz Włodarczyk z Cisowianki Drzewce jest liderem turnieju tenisa stołowego w Mieście Orląt

Turnieje tenisa stołowego odbywają się w każdy czwartek, w sali Liceum Ogólnokształcącym w Dęblinie

Za nami dwa turnieje tenisa stołowego z cyklu „Pingpongowe czwartki" w sezonie 2022/23. Cykl turniejów w Dęblinie cieszy się dużym zainteresowaniem sympatyków sportu, ale dołączyć można w każdym momencie. W rywalizacji prowadzi Tomasz Włodarczyk.

W turnieju rywalizują zawodnicy, którzy na co dzień reprezentują kluby od drugiej do szóstej ligi z województw lubelskiego, mazowieckiego i podkarpackiego, a także osoby zaczynające swoją przygodę z rakietką.

- *Ostatnie pojedynki kończą się późnym wieczorem, a zawodnicy opuszczają salę zmęczeni, ale z uśmiechem na twarzy po mocnej, sportowej rywalizacji. Przede wszystkim cieszy wysoki poziom rozgrywek* - wyjaśnia Michał Bartoszuk, inicjator projektu.

TRENING PRZED ROZGRYWKAMI

Turnieje tenisa stołowego odbywają się w każdy czwartek w sali Liceum Ogólnokształcącego w Dęblinie. To doskonała okazja do nabycia nowych umiejętności oraz doskonalenia się w tym sporcie z różnorodnymi sparingpartnerami. Ponadto ligowcy widzą w turniejach doskonały trening przed weekendowymi rozgrywkami ligowymi.

-*To świetna okazja na szybki rozwój dla osób na każdym poziomie gry. Cieszę się, że to właśnie w Dęblinie powstał pomysł na aktywne spędzanie wolnego czasu przy tenisowych stołach* - mówi Paweł Rodak, mieszkaniec Dęblina związany z tenisem stołowym od 10 lat.

W KAŻDY CZWARTEK

„Pingpongowe czwartki" to cykl turniejów w sezonie 2022/23 skierowany do wszystkich sympatyków tenisa stołowego. Spotkania odbywają się w kategoriach kobiety, dzieci i młodzież do 18 lat, dorośli 18-39 lat, 40-55 lat, 55+ oraz open. W każdej kategorii na koniec turnieju przewidziane są nagrody rzeczowe popularnych tenisowych marek.

mk

epr.pl/pl f90d0ba8a

» PIŁKA NOŻNA - A KLASA (II GRUPA)

Pogubili punkty na wyjazdach

Remisy Amatora Leopoldów/Rososz 0:0 i Mazowsza Stężyca 2:2 oraz porażka 2:3 Czarnych Dęblin, to efekt pojedynków na wyjazdach

Dla Amatora podział punktów z Orłami Kazimierz jest jak porażka, dla Mazowsza z Wodniakiem bardzo szczęśliwy. Stratę punktów Dumy Dęblina należy uznać za niespodziankę.

GORZKI REMIS

Orły przed tygodniem wygrały z Hetmanem Gołąb. Taki wynik był korzystny dla Amatora, któremu, tak jak Hetmanowi, marzy się gra w okręgówce. Trener Amatora z optymizmem podchodził do meczu z Orłami. Wygrana z ostatnim zespołem w tabeli pozwoliłaby utrzymać 4-punktową przewagę nad drugim zespołem ligi.

- *Znam wartość swojego zespołu i wierzę, że optymalny skład zagwarantuje nam sukces* - mówił przed tygodniem Wojciech Kryczka, trener Amatora. - *Po zwycięstwie nad Hetmanem, Orły mogą być podbudowane wynikiem.*

Obawy trenera co do morale kazimierzan się potwierdziły, a stadion w Bochotnicy nie został zdobyty przez jego piłkarzy.

- *Gorzki remis* - powiedział po meczu Wojciech Kryczka. - *Orły zamurowały swoją bramkę, a my biliśmy głową w mur. Nic nie chciało wpaść. Ogólnie powinniśmy się cieszyć z punktu, bo mogliśmy skończyć ten mecz z porażką. Gospodarze po jednej z kontr trafili w słupek naszej bramki. W drugiej połowie wymieniłem prawie cały zespół. Jednak to nic nie dało.*

Po udanym początku sezonu, gdzie piłkarze Amatora zdobyli w każdym meczu minimum trzy gole, w dwóch ostatnich tylko raz trafili do bramki rywali. I był to gol po rykoszecie. Kibice Amatora liczą, że w pojedynku z Hetmanem zawodnicy wrócą na strzeleckie tory odnosząc cenne zwycięstwo.

GRZEBALSKI OBRONIŁ KARNEGO

Mazowsze Stężyca nadal pozostaje w dołku, zajmując przedostatnie miejsce w tabeli. Punkt zdobyty na wyjeździe należy uznać za szczęśliwy. Przemawiają za tym fakty. Jednego gola dla Mazowsza zdobyli gospodarze, a przed porażką Mazowsze uchronił Grzegorz Grzebalski, który obronił rzut karny.

- *Mecz rozpoczął się dla nas najgorzej, jak tylko mógł, bo już w pierwszych minutach straciliśmy bramkę* - mówi Radosław Zając, zawodnik Mazowsza. - *Na szczęście kilka minut później Bartłomiej Chlaściak z lewej strony mocno wstrzelił piłkę w pole karne gospodarzy, a ta odbiła się od ich obrońcy i wpadła do siatki. Po upływie kolejnych minut Wojtek Tomaszewski został sfaulowany w polu karnym. Sędzia bez wahania podyktował „jedenastkę", którą udało mi się zamienić na bramkę. Jeszcze przed końcem pierwszej połowy gospodarze ładnym strzałem z rzutu wolnego doprowadzili do remisu 2:2. Gospodarze mogli przechylić szalę zwycięstwa na swoją korzyść, ale zmarnowali rzut karny. Na pochwałę zasługuje tu postawa dobrze grającego w bramce Grzegorza Grzebalskiego, który wyczuł intencje strzelca.*

GONET NIE UCHRONIŁ CZARNYCH

Dla Czarnych mecz w Janowcu zaczął się źle i źle się skończył. W 16 minucie gospodarze objęli prowadzenie. W drugiej połowie Czarni doprowadzili do remisu, a potem objęli prowadzenie. Gdy wydawało się, że dowiozą zwycięstwo do końca meczu, Serokomla zadała dwa ciosy, po których piłkarze z Dęblina się nie podnieśli.

- *To nie był nasz najlepszy mecz* - mówi Paweł Cienkowski, piłkarz Czarnych. - *W pierwszej połowie gospodarze byli groźni po stałych fragmentach gry. Do przerwy prowadzili 1:0. Drugie 45 minut to popis umiejętności Andrzeja Goneta. Nasz bramkarz najpierw obronił rzut karny, później sytuacje sam na sam, na koniec strzał z bliskiej odległości. Niestety dobra jego gra, to było za mało, by wygrać. Gola na remis i zwycięstwo gospodarze zdobyli w ostatnich pięciu minutach. I oba były bliźniacze. Podanie wzdłuż bramki było kończone strzałem do pustej bramki. Teraz zaczynamy przygotowania do meczu z Powiślakiem II. Mam nadzieję, że zwycięskiego.*

Mariusz Nastalski

Janowiec, 8 października

Serokomla	3 (1)
Czarni 1947	2 (0)

Gole: 1:0 (16') - P. Wolszczak, 1:1 (51') - Aleksy Lisowski, 2:1 (75') - Piotr Komosa, 2:2 (85) - Nowak, 3:2 (89') - Wolski
Czarni: Gonet - M. Marczak, P. Marczak, D. Cienkowski, M. Zdunek, Olender, (85. Pielak) Lisowski, Potyra, Świątek (67. Rayski), Komosa, Łętowski (52. P. Cienkowski). Trener: Cezary Adamski

Piotrawin, 8 października

Wodniak P/Ł	2 (2)
Mazowsze Stężyca	2 (2)

Gole: 1:0 (9') - Książek, 1:1 (10' gol samobójczy) - Kłak, 1:2 (15') - Radosław Zając, 2:2 (38') - Dajos
Mazowsze: G. Grzebalski - Skóra, M. Reda, Bieryło, R. Zając, Chlaściak (85. K. Reda), Bednarczyk, Mika, Pasturczak (80. Pudło),Tomaszewski, Markowski. Trener: Marcin Gajdziński

Bochotnica, 9 października

Orły Kazimierz	0 (0)
Amator L/R	0 (0)

Amator: Warowny - R,Imas, M,Imas, Czaplicki, Wałachowski (60. Soból), P. Polak (77. Kalbarczyk), Pieńkosz (65. Mazurek), Nakonieczny (80. Sz. Beczek), P. Majek (55. Masiczak), Lipiec, B. Biłos (80. Kupiec). Trener: Wojciech Kryczka

» PIŁKA NOŻNA - A KLASA (II GRUPA)

W niedzielę Amator zagra z Hetmanem

Mecze Amatora Leopoldów/Rososz z Hetmanem Gołąb oraz Czarnych Dęblin z Powiślakiem II Końskowola, to hity dziewiątej kolejki II grupy lubelskiej A Klasy

Pierwsze spotkanie zdecyduje, który z zespołów będzie liderem po 9 kolejkach. Początek w niedzielę na boisku w Rososzy o 15:30.

Najpierw jednak skupmy się nad tym, co było. W ostatnich dwóch kolejkach najbardziej zaskakiwały wyniki Orłów Kazimierz. Przed tygodniem Orły zabrały trzy punkty Hetmanowi wygrywając 1:0. Z tego powodu w Amatorze zapanowała wielka radość, bo wydawało się, że w niedzielę Amator wygra i zwiększy przewagę nad Gołębiem. Tak się nie stało. Amatorzy bezbramkowo zremisowali i przy wygranej Hetmana przewaga lidera nad wiceliderem zmalała do dwóch oczek. W najbliższą niedzielę Amator zagra z Hetmanem o utrzymanie pierwszego miejsca. Zwycięstwo umocni jego pozycję lidera. W wypadku porażki drużyna trenowana przez Wojciecha Kryczkę spadnie na drugą lokatę.

Ostatnia kolejka potwierdziła utarte piłkarskie powiedzenie, że w niższych ligach każdy może wygrać z każdym. Niestety przykre niespodzianki były udziałem głównie drużyn z powiatu ryckiego (o tym obok). Słabą formę jesienią potwierdza Żyrzyniak. Przegrał kolejny mecz z ekipą z górnej części. Po Garbarni (2:3), Czarnych (1:3) i Amatorze (2:3), tym razem uległ Hetmanowi (1:4). Wydaje się, że dla tej ekipy mistrzostwo ligi znacznie się oddaliło. W walce o awans pozostaje Garbarnia, która pokonując Powiślaka II 2:1 ma 4 punkty straty do pierwszego Amatora. Na pięć kolejek przed zakończeniem rundy jesiennej między liderem, a zespołem z piątego miejsca różnica wynosi pięć „oczek".

Mariusz Nastalski

WYNIKI 8 KOLEJKI

8-9 października

Wodniak - Mazowsze	2:2
Serokomla - Czarni	3:2
Hetman - Żyrzyniak	4:1
Bogucin - Michów	4:0
Powiślak II - Garbarnia	1:2
Draco - Wilki	1:2
Orły - Amator	0:0

TABELA

1. Amator	8	20	26-10
2. Hetman	8	18	27-14
3. Garbarnia	8	16	24-15
4. Powiślak II	8	16	21-15
5. Czarni	8	15	22-11
6. Serokomla	8	12	24-22
7. Żyrzyniak	8	12	21-21
8. Draco	8	11	21-13
9. Bogucin	8	11	16-21
10. Wilki	8	9	15-22
11. Wodniak	8	7	16-24
12. Orły	8	5	12-21
13. Mazowsze	8	5	14-24
14. Michów	8	4	11-37

NASTĘPNE MECZE

15 października (sobota)

Czarni Dęblin - Powiślak II Końskowola (15:00)

16 października (niedziela)

Amator Leopoldów/Rososz - Hetman Gołąb (15:30), Mazowsze Stężyca - Draco Kowala (15:00), Garbarnia Kurów - Wodniak Piotrawin/Łaziska, GLKS Michów - Serokomla Janowiec, Wilki Wilków - Orły Kazimierz, Żyrzyniak - BKS Bogucin

» SPORT SZKOLNY - LIGA LEKKOATLETYCZNA

Dęblińskie szkoły jadą na zawody rejonowe

Tegoroczna Powiatowa Liga Lekkoatletyczna szkół średnich odbyła się 7 października na boisku przy Zespole Szkół Ogólnokształcących w Dęblinie. Wzięły w niej udział trzy dęblińskie szkoły średnie. Wszystkie będą reprezentować powiat rycki na zawodach rejonowych, które zostaną rozegrane Puławach

DZIEWCZĘTA

100 m

1. Emilia Dziekan (ZSZ 2 Dęblin)	15,43
2. Wiktoria Wawer (ZSZ 2 Dęblin)	15,64
3. Anastazja Paciorek (ZSZ 2 Dęblin)	16,31

400 m

1. Zuzanna Lech (ZSZ 2 Dęblin)	1:15,81
2. Wiktoria Sadura (ZSZ 2 Dęblin)	1:16,14
3. Julia Skorża (ZSZ 2 Dęblin)	1:16,39

800 m

1. Aleksandra Cienkowska (ZSZ 2 Dęblin)	2:44,90
2. Marta Sadkowska (LO Dęblin)	3:03,15
3. Oliwia Błagowieszczeńska (LO Dęblin)	3:15,64

Skok w dal

1. Oliwia Jońska	4,02
2. Kaja Kłosiewicz (LO Dęblin)	3,90
3. Julia Czelej (ZSZ 2 Dęblin)	3,71

Pchnięcie kulą (5 kg)

1. Aleksandra Laszczewska (ZSZ 2 Dęblin)	7,27
2. Julia Jędrych (ZSZ 2 Dęblin)	6,91
3.Gabriela Wirkowska (LO Dęblin)	5,28

Sztafeta 4x100 m

1. ZSZ 2 Dęblin	1:03,32
2. LO Dęblin	1:07,00

CHŁOPCY

100 m

1. Jakub Kępka (ZSZ 1 Dęblin)	11,87
2. Patryk Cieśla (ZSZ 1 Dęblin)	12,06
3. Jakub Bauman (ZSZ 1 Dęblin)	12,59

400 m

1. Kacper Mikusek (ZSZ 1 Dęblin)	1:00,52
2. Mikołaj Capała (ZSZ 1 Dęblin)	1:00,84
3. Dawid Grzelczak (ZSZ 2 Dęblin)	1:02,19

800 m

1. Nikodem Pataj (LO Dęblin)	2:35,68
2. Łukasz Wojdat (ZSZ 2 Dęblin)	2:54,27

Skok w dal

1. Marcel Paciorek (ZSZ 2 Dęblin)	6,27
2. Igor Jagiełło (ZSZ 2 Dęblin)	4,76
3. Piotr Małysz (ZSZ 1 Dęblin)	4,69

1500 m

1. Jakub Pawlak (ZSZ 2 Dęblin)	5:06,29
2. Kacper Karpiński (ZSZ 1 Dęblin)	5:16,13
3. Roman Salnecky (ZSZ 1 Dęblin)	5:35,37

Pchnięcie kulą (6 kg)

1. Sebastian Soból (ZSZ 1 Dęblin)	11,57
2. Darii Manziuk (ZSZ 1 Dęblin)	9,68
3. Ryszard Radke (ZSZ 2 Dęblin)	9,34

Sztafeta 4x100 m

1. ZSZ 1 Dęblin	50,42
2. ZSZ 2 Dęblin	51,49

eprasa.pl f90

» PIŁKA NOŻNA - KLASA OKRĘGOWA

Przed szczytem w Janowie

Janowianka kontra Ruch Ryki, to najciekawiej zapowiadający się mecz najbliższej kolejki Klasy Okręgowej

W ostatniej kolejce drużyny z czołówki, czyli Cisowianka Drzewce, Ruch Ryki i Janowianka pewnie wygrały swoje spotkania i utrzymały swoje pozycje w tabeli „okręgówki". Są to zespoły, które nie przegrały ani jednego spotkania, z tym że Cisowianka i Ruch mają po jednym remisie, a Janowianka dwukrotnie remisowała. W niedzielę podopieczni trenera Sebastiana Kozdroja będą mieli najpoważniejszy sprawdzian w rundzie jesiennej, bo pojadą na mecz do Janowianki. Będzie to mecz o drugie miejsce w tabeli. Jak mówi trener Kozdrój: Janowianka jest pod większą presją - oni muszą, my możemy.

awf

WYNIKI 9 KOLEJKI

8-9 października

Ruch - Błękit	4:0
Stróża - Cisowianka	0:7
Wisła II - Unia	4:0
Góra Puławska - Stok	3:3
Tarasola-Cisy - Polesie	0:1
Avia II - Janowianka	0:2
Tur - Sygnał	1:0
Sokół - Orion	5:1

TABELA

1. Cisowianka	9	25	38-7
2. Ruch	9	25	26-10
3. Janowianka	9	23	23-11
4. Wisła II	9	19	36-14
5. Polesie	9	18	41-16
6. Sygnał	9	15	27-19
7. Orion	9	15	17-19
8. Tur	9	14	17-13
9. Sokół	9	14	19-17
10. Unia	9	10	15-21
11. Tarasola-C.	9	7	13-18
12. Stróża	9	7	10-29
13. Avia II	9	5	12-25
14. Góra Puł.	9	5	15-35
15. Stok	9	3	9-34
16. Błękit	9	1	6-36

NASTĘPNE MECZE

15 października (sobota)

Sygnał Lublin - Sokół Konopnica, Polesie Kock - Avia II Świdnik, Stok Zakrzówek - Tarasola-Ciy Nałęczów, Cisowianka drzewce - KS Góra Puławska, Wisła II Puławy - LKS Stróża

16 października (niedziela)

Janowianka Janów Lubelski - Ruch Ryki (13:00), Unia Bełżyce - Orion Niedrzwica, Błękit Cyców - Tur Milejów

» PIŁKA NOŻNA - RUCH RYKI

Błękit rozbity w drugiej połowie

Ruch Ryki wygrał 4:0 z Błękitem Cyców, a wszystkie gole padły w drugiej części meczu. To było ósme zwycięstwo z rzędu piłkarzy z Ryk

Bartłomiej Bułhak strzelił dwa gole w meczu z Błękitem Cyców i ma już siedem trafień w sezonie 2022/23

Nie ma co ukrywać, że faworytem tego spotkania byli podopieczni trenera Sebastiana Kozdroja. Ruch zajmuje drugie miejsce w tabeli, a Błękit jest ostatni. Jednak w pamięci piłkarzy Ruchu były dwie przegrane z ekipą z Cycowa - 1:8 w poprzednim sezonie oraz 2:3 w bieżącej edycji Pucharu Polski (III runda). Respekt dla przeciwnika było widać przede wszystkim w pierwszej połowie, kiedy ryczanie długo rozgrywali piłkę, przede wszystkim starając się jej nie stracić. Mimo to było kilka okazji do zdobycia gola, ale ryczanom zabrakło trochę szczęścia. Dwukrotnie bliski pokonania bramkarza z Cycowa był Marcel Gałązka, ale raz piłka trafiła w poprzeczkę, a drugim razem wyłapał ją bramkarz.

Do drugiej połowy Ruch przystąpił z większą odwagą i animuszem. Na efekty nie trzeba było długo czekać. Najpierw Szymon Rafeld w 50 minucie dał prowadzenie Ruchowi, a już dwie minuty później, po ładnej akcji i dośrodkowaniu Kacpra Oleksiuka, Bartłomiej Bułhak podwyższył na 2:0. Z gości zeszło powietrze i piłkarze Ruchu mieli więcej swobody w akcjach ofensywnych. W 70 minucie rozegrali piękną akcję, gdzie Bartłomiej Bułhak dośrodkował do Damiana Darni, ten szybko odegrał do Rafelda, który uderzył na bramkę gości. Niestety, ten strzał został zablokowany przez obrońcę i piłka wyszła na rzut rożny. Kilka minut później było już 3:0, kiedy Bułhak wykorzystał rzut karny po faulu na Damianie Darni. W 88 minucie wynik zamknął Szymon Cieślak.

W niedzielę ryczanie pojadą do Janowianki na mecz o drugie miejsce w „okręgówce". Czy podtrzymają serię zwycięstw? Jak na razie Ruch ma 8 wygranych meczów z rzędu i jest to najlepszy wynik od lat.

- *Do Janowa pojedziemy zagrać dobry mecz* - zapowiada Sebastian Kozdrój. - *Pod większą presją będzie grać Janowianka, bo jako faworyt do awansu oni muszą, my możemy.*

Adam W. Faluszczak

Ryki, 9 października

Ruch Ryki	**4 (0)**
Błękit Cyców	**0 (0)**

Gole: 1:0 (50') - Szymon Rafeld, 2:0 (52') - Bartłomiej Bułhak, 3:0 (75', karny) - Bartłomiej Bułhak, 4:0 (88') - Szymon Cieślak

Ruch: Troshupa - K. Głodek, Kuchnio, Nastalski, Gąska, Oleksiuk (60. Darnia), Cieślak, Gałązka (75. M. Głodek), Rafeld (75. Koźlak), Sł. Kryczka (85. Bukowski), Bułhak (85. Piotrowski). Trener: Sebastian Kozdrój

» KOLARSTWO - IX MEMORIAŁ PIOTRA EKIERTA

Jacek Piekut wygrywa w Garwolinie

Zawodnik Ryckiej Grupy Kolarskiej zajął 1 miejsce w wyścigu na 40 km. Jego czas to 1:06:43

Piotr Ekiert, to człowiek zasłużony dla sportu garwolińskiego. Był między innymi założycielem klubu kolarskiego „Starówka" w Garwolinie. Od dziewięciu lat jest organizowany kolarski Memoriał Piotra Ekierta. Po raz drugi w tych zawodach wystartował Jacek Piekut z Ryckiej Grupy Kolarskiej.

- *Podobnie, jak przed rokiem, również i tym razem wygrałem w Garwolinie* - mówi Jacek Piekut. - *Jednak poprawiłem swój rekord na tej trasie. Na początku uciekałem z jeszcze jednym zawodnikiem, ale później jemu zdefektował rower i trzy czwarte trasy jechałem sam. Pogoda była tego dnia paskudna, bo mocno padało, a przez 10 minut była nawet potężna ulewa i mocno przemokłem. Oczywiście cieszę się z wygranej, chociaż minusem tego startu jest to, że się przeziębiłem.*

awf

Jacek Piekut (z prawej, w szarej koszulce) wygrał wyścig na 40 km podczas IX Memoriału Piotra Ekierta w Garwolinie

» KOLARSTWO - MRDP „ZACHÓD"

Witold Kania nie do pokonania

Witold Kania wygrał liczący ponad 1040 km Maraton Rowerowy Dookoła Polski „Zachód". Czas zawodnika RGK Ryki to 42 godziny 19 minut

To bardzo wymagająca impreza kolarska. Start do tego wyścigu był na Rozewiu, a meta w Świeradowie Zdroju. Trasa przebiegała najpierw wzdłuż polskiego wybrzeża Bałtyku, między innymi przez Ustkę, Kołobrzeg i Szczecin. Następnie wzdłuż zachodniej granicy Polski, aż do Świeradowa w Sudetach.

- *Jeżeli chodzi o trasę tego ultramaratonu kolarskiego, to był on chyba najgorszy ze wszystkich czterech imprez wchodzących w skład Maratonu Rowerowego Dookoła Polski* - mówi Witold Kania. - *Drogi były śliskie, dodatkowo jazdę utrudniały liście, które opadły na asfalt. Mimo wszystko dość szybko udało mi się oderwać od pozostałych uczestników maratonu i później już tylko kontrolowałem sytuację na trasie.*

Witold Kania wygrał Maraton Rowerowy Dookoła Polski „Zachód". Na pokonanie 1042 km potrzebował 42 godzin i 19 minut

Do mety Witold Kania dojechał z przewagą blisko godziny nad drugim zawodnikiem.

- *Jazda na rowerze jest dla mnie odskocznią od nałogów, które kiedyś miałem* - wyznaje Witold Kania. - *Alkohol i papierosy. Na szczęście już od 13 lat nie palę, a od blisko 10 lat nie piję alkoholu. A że życie nie znosi pustki, to realizuję się w kolarstwie.*

Adam W. Faluszczak

eprasa.pl f90d3ZxkC