ISSN 1232-1931

TYGODNIK

GAZETA MYSZKOWSKA KURIER ZAWIERCIAŃSKI

.PL

Nr 40 (1576) rok XXX 03.10.2025- 09.10.2025 cena 4,99zł Tygodnik regionalny

STRACH PISU PRZED KOPALNIĄ: „OBY MIESZKAŃCY POWIATU POZostali CIEMNI I BIEDNI”-TO ICH STRATEGIA

Spółka Permia 1 jak się dowiadujemy, już złożyła do Ministra Klimatu i Środowiska wniosek o wydanie koncesji badawczej dla złoża Myszków, złoża rud molibdenowo-wolframowych i miedzi. Nieoficjalnie mówi się też o możliwości badania złóż Koziegłówki (gm. Koziegłowy) i Kotowice (gm. Żarki). Już samo badanie złoża, które w niczym nie przesądza powstania kopalni, to zastrzyk inwestycyjny dla regionu, dlatego burmistrz Myszkowa podchodzi od tych planów z ostrożną sympatią. Jak mówił Włodzimierz Żak: nie chciałby takiego efektu, jaki odbija się na opinii o Myszkowie, od kilkudziesięciu lat, że Myszków miał u siebie fabrykę Elektrolux, ale ta, nie widząc w Myszkowie szans na rozwój, przeniosła się do Siewierza. Przypomnimy, że przeprowadzka Elektrolux odbyła się za kadencji nieżyjącego burmistrza Zbigniewa Knoffa, któremu do dzisiaj się przypomina, że „wygonił Elektrolux z Myszkowa”.

Zdecydowaną przeciwniczką jakichkolwiek badań złoża Myszków jest Jadwiga Wiśniewska z gminy Koziegłowy. Od lat rezydentka w Brukseli ogłosiła niedawno alarmistyczne hasło: „nie dla kopalni na Jurze”. I ozdobiła to gigantycznymi wybuchami, to ma pewnie sugerować, że grozi mam powstanie kopalni odkrywkowej. Już wyjaśnialiśmy to wielokrotnie, że to niemożliwe, gdyż złoża w rejonie Myszkowa są pionowe i głębokie. Ale Jadwiga Wiśniewska, która przez większość część roku żyje w bogatej, czystej Brukseli, z kanalizacją, której nie ma nikt jej rodzinnych Koziegłowach, chce nas pouczać jak mamy żyć. W interesie PiSu jest bowiem to, aby mieszkańcy, zwłaszcza gminy Koziegłowy pozostali ciemni, biedni i głupi. I niech dalej swoje potrzeby fizjologiczne robią do kubełka. Bo od 1989r (upadek PRL, wolne wybory 4 czerwca) Koziegłowy, Koziegłówki nie dorobiły się kanalizacji. A kto tam rządzi niemal od zawsze? Kołodziejczyki, Wiśniewska, Ślęczka.

Mamy więc narastającą akcję PiS przeciwko wszelkim badaniom złoża rud wolframu i molibdenu w rejonie Myszkowa. Nasza teza jest taka: Jadwiga Wiśniewska kazała być przeciw ale… idzie to słabo. Polecenie wykonali radni z Żarek, gdzie burmistrz Adam Zamora nie jest uważany za myślącego samodzielnie. Starosta Myszkowski Piotr Kołodziejczyk mógł więc na sesji Rady Powiatu w Myszkowie 25 września ogłosić, że Żarki przyjęły uchwałę sprzeciwiającą się badaniom i ewentualnej kopalni. Co ciekawe, choć starosta Kołodziejczyk sam wysłał do Niegowy projekt uchwały i załączniki, to radni z gminy, w której PiS regularnie ma spore poparcie, nie przyjęli bezkrytycznie propozycji starosty. 24 września Rada Gminy Niegowy nie zgodziła się na wprowadzenie do porządku obrad uchwały sprzeciwiającej się badaniom i budowie kopalni. Jak mówi nam wójt Niegowy Mariusz Rembak, radni zdecydowali, że nie chcą działać pochopnie.

Podobnie zdecydowali radni w Gminie Poraj, którzy od razu odrzucili pomysł, aby przyjąć uchwałę sprzeciwiającą się badaniom złoża czy kopalni. W Myszkowie PiS nawet nie odważył się wyjść z propozycją, więc Starosta Piotr Kołodziejczyk u siebie, gdzie teoretyczne ma większość w Radzie Powiatu Myszkowskiego już nawet nie próbował. Ale odczytał projekt uchwały i zapowiedział, że w najbliższy wtorek 7 października o 13:30 odbędzie się spotkanie z powiatowym geologiem i dyskusja.

Na koniec sesji, jaką radni powiatowi odbyli 25 września, Starosta Myszkowski Piotr Kołodziejczyk powiedział, że chciałby radnym dać pod rozwagę przyjęcie, może na kolejnej sesji uchwały sprzeciwiającej się odwiertom badawczym, wydaniu koncesji badawczej dla złoża rud molibdenowo-wolframowych w rejonie Myszkowa, Koziegłówek, Kotowic. Nie będziemy cytować przydługiej wypowiedzi starosty w całości, skupimy się na rzeczach najważniejszych.

Jak powiedział P. Kołodziejczyk: „Uchwały podejmują samorządy, m. in. powiat zawierciański podjął uchwałę dotyczącą kopalni cynku i ołowiu u siebie, na swoim terenie”. To prawda, takie uchwały podejmowały gminy Zawiercie,

dok. na str. 3

eprasa.pl f96514333c

CZY KARINA PEROŃ JEST WICEDYREKTOREM? BIP SZKOŁY I GAZETKA SZKOLNA PODAJE, ŻE TAK. ALE DYREKTORKA LO ZAPRZECZA!

Dziwna historia z obsadą stanowisk dyrektorskich w Liceum Ogólnokształcącym im mjr H. Sucharskiego. Od 1 września dyrektorem „Suchara" jest Monika Honc. Jak pisze jeden z uczniów, atmosfera w szkole jest od września jak w klasztorze o zaostrzonym rygorze. Nie można wyjść na podwórko, spacer tylko pod nadzorem nauczycieli. List ucznia poniżej. Niestety, nie wynika z niego, czy takie rygory obejmują też młodzież pełnoletnią.

Monika Honc, dyrektorka LO twierdzi, że w BIP szkoły są nieprawdziwe inforamcje. Niestety nie tylko tam. Dyrektorka Honc kłamała w wywiadzie, który udzieliła szkolnej gazetce!

Ale nie o atmosferze w szkole będziemy pisać. Szkoła ma nowego dyrektora, pojawiły się też informacje, że liceum ma również nową wicedyrektorkę. Tą być może jest Karina Pieroń, anglistka. I może to być nie bez znaczenia, że jest córką Wiceprzewodniczącej Rady Powiatu w Myszkowie Zdzisławy Polak. Piszemy, w trybie przypuszczającym, że Karina Pieroń jest wicedyrektorem LO im mjr. H. Sucharskiego w Myszkowie, gdyż na tak postawione pytanie wyszła na mównicę dyrektor LO Monika Honc i oświadczyła, że to nieprawda.

Była to odpowiedź na wcześniejsze pytanie radnej Doroty Kaim-Hagar, która spytała: -W sprawozdaniu starosty była informacja, że nie został powołany zastępca dyrektora w liceum ogólnokształcącym. Pouczali państwo, że wszystko jest w BIP szkoły. Weszłam i są tam dwa nazwiska: dyrektor Monika Honc, wicedyrektor Karina Pieroń. Więc jest wicedyrektor powołana, czy nie?

Po tak postawionym pytaniu radnej Doroty Kaim-Hagar do radnych podczas sesji Rady Powiatu w Myszkowie 25 września 2025 wyszła dyrektor LO Monika Honc i ogłosiła:

-Na ten dzień, nie ma formalnie powołanej pani wicedyrektor. Procedura jest w toku. Osoba administrująca stroną internetową szkoły pośpieszyła się w zamieszczeniem tej informacji.

Okazuje się, że nie tylko Biuletyn Informacji Publicznej podaje nieprawdziwe informacje. Myszkowskie liceum od wielu lat ma szkolną gazetkę „KAKTUS". Numer wrześniowy, dostępny przed sesją powiatową. Na stronie tytułowej czytamy wywiadzie przeprowadzonym przez uczennicę IIIb Kingę Kawecką: -Jakie zmiany chciałaby pani wprowadzić do naszej szkoły? -pyta młoda dziennikarka.

Monika Honc odpowiada, że zależy jej na międzynarodowych projektach, udziału szkoły w Erasmusie, wymianie polsko-niemieckiej. Ale dodaje: „działamy w tym zakresie z Wicedyrektor Kariną Pieroń".

Wchodzimy na BIP LO 30 września, i tam tkwi taka sama informacja, że wicedyrektorem szkoły jest Karina Pieroń. Nie wiemy, czy to informacja prawdziwa, gdyż 25 września na sesji dyrektor oświadczyła, że nieprawdziwa. Okazuje się też, że dyrektor Monika Honc kłamała do uczniów, w tym do dziennikarski z IIIb. Nazwać to skandalem to mało. To afera. Jest wicedyrektor czy jej nie ma?

W dalszej części wywiadu dla szkolnego Kaktusa dowiadujemy się, że największą trudnością w nowej pracy jest „trudność w porozumieniu się z nauczycielami, uczniami i rodzicami". Wcale nas to nie dziwi, skoro dyrektorka kiedyś szanowanego liceum kłamie w wywiadzie. Twierdzi, że Karina Pieroń jest wicedyrektorem, a za kilka lub kilkanaście dni później (nie wiemy którego września ukazał się wywiad), zaprzecza.

Radna **Katarzyna Miklas** zwróciła uwagę na inny problem: Prawie 30% absolwentów klas VIII wybrało szkoły średnie poza terenem powiatu myszkowskiego. I zaapelowała do dyrektorów szkół: wspólnym wysiłkiem zadbajmy o taki poziom edukacji, atrakcyjność szkół średnich, aby ten odsetek zmalał. Abyśmy za kilka lat nie rozmawiali o konieczności likwidacji etatów.

Piotr Kołodziejczyk, starosta myszkowski też zabrał głos: w roku 2017 57% naszej młodzieży wybierało nasze szkoły, a nabór w 2025 roku to 71%. Uczniowie coraz chętniej wybierają nasze szkoły.

O atmosferze w szkole pisze do nas 11 września uczeń LO (list jest anonimowy). W kontekście wywiadu nowej dyrektor szkoły udzielonego szkolnej gazetce uważamy, że problemy komunikacyjne, czy po prostu problemy z brakiem prawdomówności, to istotny problem nowej dyrektor. Oto list ucznia:

„Zwracam się do Państwa w imieniu uczniów Liceum im. mjr Henryka Sucharskiego, ponieważ sytuacja w naszej szkole budzi poważne obawy i wymaga nagłośnienia.

Od dłuższego czasu uczniowie są w praktyce zamknięci na terenie szkoły przez cały czas trwania zajęć – nie ma możliwości opuszczenia budynku ani w czasie przerw, ani w godzinach wolnych od lekcji. Jedyne, co nam przysługuje, to około 15 minut tzw. „spaceru" po szkolnym boisku, który odbywa się pod nadzorem nauczycieli.

Taka forma „zamknięcia" powoduje ogromny dyskomfort psychiczny i fizyczny, a wielu uczniów odbiera ją jako nieuzasadnione ograniczenie wolności. Niektórzy z nas mają po kilka godzin okienek w planie lekcji i zamiast móc pójść do domu lub chociaż wyjść do sklepu, musimy siedzieć w budynku, często bez dostępu do odpowiednich miejsc do nauki czy odpoczynku.

Uważamy, że ta sytuacja wymaga zainteresowania mediów lokalnych i debaty publicznej. Zależy nam na tym, aby głos uczniów został wysłuchany, a warunki w naszej szkole dostosowane do rzeczywistych potrzeb młodzieży.

Będziemy wdzięczni za poruszenie tego tematu na łamach Państwa gazety" -z poważaniem ***uczeń Liceum im. mjr Henryka Sucharskiego".***

Jarosław Mazanek

W dniu sesji 25.09. dyrektor szkoły oświadczyła, że informacje w BIP są nieprawdziwe. 30.09 były te same wpisy, ale nie wiemy, czy już prawdziwe. Czy Karina Pieroń (poniżej, zdjęcie FB SP Lgota Górna) jest już wicedyrektorem w liceum?

GAZETKA "KAKTUS"

Wrzesień 2025 MIESIĘCZNIK Wydanie 17

W Tym Wydaniu

- Wywiad z nową Panią Dyrektor Moniką Honc.

ROZMOWA Z PANIĄ DYREKTOR – MONIKĄ HONC

Wywiad przeprowadziła: Kinga Kawecka z klasy III b

Jakie zmiany chciałaby Pani Dyrektor wprowadzić do naszej szkoły?

Pewnego rodzaju priorytetem są dla mnie projekty międzynarodowe. Bardzo bym chciała, żebyśmy wzięli udział w Erasmusie oraz żeby odbyła się polsko-niemiecka wymiana partnerska. To jest dla mnie bardzo istotne, ponieważ jestem językowcem. Dodam, że już działamy w tym zakresie z Panią Wicedyrektor Kariną Pieroń.

Co uważa Pani Dyrektor za największą trudność w pracy?

Myślę, że porozumienie zarówno z nauczycielami, uczniami i rodzicami. Nie chciałabym być traktowana jako osoba, która próbuje coś zrobić przeciwko Wam. Liczę na interesującą współpracę, ponieważ Wy jesteście w

TYGODNIK REGIONALNY: GAZETA MYSZKOWSKA ukazuje się od 1993r. KURIER ZAWIERCIAŃSKI ukazuje się od 2009 roku

Wydawca: „MyszPress" s.c. Redaktor Naczelny: Jarosław Mazanek jaroslaw.mazanek@myszpress.pl tel. 602 514 030

Dziennikarze i feletoniści: Tomasz Urbański (sport), Antoni Starowicz (ekspert podatkowy), Zdzisława Moskwińska (New York), Damian Liszczyk, Czesław Orliński, Michalina Skwara, Sebastian Rusik, Waldemar Stelmach.

TYGODNIK GAZETA MYSZKOWSKA KURIER ZAWIERCIAŃSKI .PL

REDAKCJA I BIURO OGŁOSZEŃ: 42-300 Myszków ul. Sikorskiego 53/3 redakcja@myszpress.pl tel. +48 536 334 438

Godziny pracy: Pn-Wt 9^{00}-15^{00} SRODA 9^{00}-16^{00} CZWARTEK 9^{00}-12^{00} PIĄTEK nieczynne

Reklama: Sylwia Mazanek sylwia.mazanek@myszpress.pl tel. 602398386 Nr konta do wpłat: MyszPress s.c. 88 1050 1168 1000 0022 0158 3701

Druk: POLSKA PRESS Sp. z o.o. Oddział Poligrafia Drukarnia Sosnowiec Materiałów niezamówionych redakcja nie zwraca. Zaznaczamy sobie prawo skracania listów i tekstów nadesłanych. Za treść ogłoszeń i reklam redakcja nie odpowiada.

NASZE PORTALE INFORMACYJNE: www.gazetamyszkowska.pl www.kurierzawiercianski.pl

eprasa.pl f96514333c

STRACH PISU PRZED KOPALNIĄ: „OBY MIESZKAŃCY POWIATU POZOSTALI CIEMNI I BIEDNI”-TO ICH STRATEGIA

dok. ze str. 1

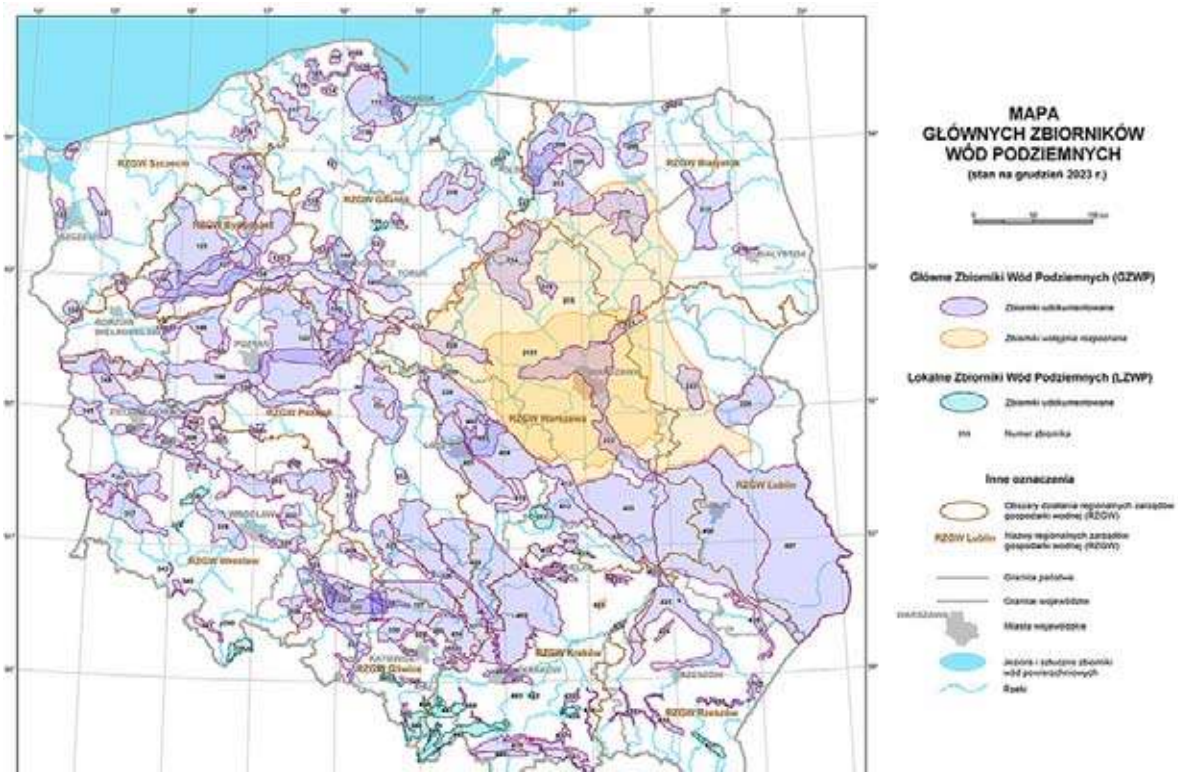

Cała Polska jest podzielona na obszary wodonośne podziemne, czyli Główne Zbiorniki Wód Podziemnych. Ze względu na ich wartość i charakter określa się mozliwy sposób wykorzystania i sposoby ochrony przed zanieczyszczeniami.

Łazy, Ogrodzieniec i Rada Powiatu w Zawierciu. Że nie chodzi wcale o ochronę przyrody, czy mieszkańców pokazał niedawno Wojewoda Śląski Marek Wójcik (Platforma Obywatelska), który 19. września 2025 podpisał Rozporządzenie „w sprawie ustanowienia strefy ujęcia wód podziemnych z utworów triasowych i dewońskich CMC Poland sp. z o.o. w Zawierciu”.

Rozporządzenie ustanawia strefę ochrony pośredniej czterech studni, które CMC ma na terenie huty w samym Zawierciu. Co ciekawe, i naszym zdaniem niezgodnie z prawem, strefę ochrony pośredniej studni pan wojewoda zgodził się ustalić nie w obrębie tych studni, tylko kilanaście kilometów dalej! Na terenie gmin: Łazy i Ogrodzieniec. Dlaczego tam? Bo w rejonie Rokitna Szlacheckiego jest miejsce, gdzie mogłaby powstać kopalnia rudy cynku i ołowiu. Badania złoża od kilkunastu lat prowadzi tam firma Rathdowney.

To temat na osobny poważny artykuł, który przygotowujemy. Ale już teraz warto zauważyć, że decyzja wojewody nie chroni zasobów wody, interesów mieszkańców czy przyrody, tylko chroni interesy gospodarcze huty, która z tej wody korzysta. Szczególnie dokładnie to rozporządzenie powinni przeczytać właściciele 2280 działek wymienionych w rozporządzeniu, którym po wejściu rozporządzenia w życie nie będzie wolno: myć samochodów, budować nowych przydomowych oczyszczalni ścieków, budować dróg ze zwykłymi rowami (każde wody opadowe muszą być oczyszczone!). Nie powstanie tu cmentarz, ani żaden zakład przemysłowy, ferma zwierzęca. Nie można tam nawet studni ani ujęcia wody wykonać! **Nic!**

Naszym zdaniem 2280 właścicieli działek wymienionych w rozporządzeniu ma co najmniej 2280 powodów do zaskarżenia Rozporządzenia Wojewody Śląskiego. A gdy to rozporządzenie wejdzie w życie, można spodziewać się 2280 pozwów przeciwko CMC Poland o odszkodowania, z tytułu ograniczenia lub niemożności korzystania z nieruchomości. Gdy znajdzie się kancelaria prawnicza która poczuje tu pieniądze, może na odszkodowaniach od CMC zarobić grube miliony!

Wróćmy jednak do Myszkowa, gdzie rolnik z Cynkowa twierdzi, że mamy pod miastem cenny zbiornik wody podziemnej nr 327. Na sesji 25.09 pan starosta mówił jeszcze:

„Odczytam projekty, ale zrobimy komisję, a później zdecydujecie, czy czy ma być uchwała intencyjna. Nie chcę się wdawać w szczegóły technologii tej kopalni, to byłaby kopalnia typu zamkniętego, wyjaśni to nam geolog powiatowy. Odwierty to będzie głębokość 1200-1500 m, a więc poważne zagrożone są nasze zbiorniki wodne.”

Niestety, panie starosto, dane Państwowego Instytutu Geologicznego, czytał pan wybiórczo, albo bez zrozumienia. Opis GZWP nr 327, czyli Głównego Zbiornika Wody Podziemnej Myszków-Lubliniec podaje, że to obszar wodonośny w większości szczelny, oddzielony od powierzchni pokładami nieprzepuszczalnymi. I niestety przeważają w nim wody II i III klasy, mocno zanieczyszczone rozpuszczonymi w nich minerałami z obecnością metali ciężkich, m. in. kadmu. Ma pan starosta rację w jednym, że zbiornik 327 nie jest dokładnie zbadany. Ale właśnie badania geologiczne złoża rud molibdenowo-wolframowych zwiększyłyby poziom wiedzy również o zasobach wodnych. To te badania, które chciałby starosta myszkowski, czy ogólnie politycy PiS zablokować.

Dalej starosta myszkowski powiedział: „Odczytam pewnego rodzaju informację: podziemne zasoby wody pitnej na terenie naszego powiatu są zasobami o najwyższej jakości w Polsce i stanowią bogactwo dla mieszkańców całego regionu. Główny zbiornik wody podziemnej 327 obecnie nie tylko zaopatruje, ale stanowi rezerwę dla naszego regionu. Jakość wody zaliczana jest do klasy I, II i III. To właśnie te zasoby wody ze względu na planowane wydobycie rud molibdenowo- wolframowo- miedziowych będą zagrożone.”

To kolejna manipulacja starosty, który miesza dwa rodzaje pokładów wodonośnych: złoża z których korzystają takie wytwórnie jak Jurajska, Nestle (w Rzeniszowie) oraz obszary wodonośne całego GZWP nr 327, ponad 2 tys. km kwadratowych. Błąd starosty, zrobiony celowo lub z niewiedzy, wynika z niezrozumienia co to jest GZWP. Nie jest to jakaś gigantyczna butelka pod Myszkowem pełna wody. Łatwiej to sobie wyobrazić przywołując definicję zlewni rzeki. Warta płynie od Kromołowa, i cały teren na powierzchni z którego rzeka zbiera wody opadowe, to jej zlewnia. Pod ziemią Polska jest podzielona na obszary, zbiorniki będące taką podziemną zlewnią. W jednych miejscach wody podziemnej zbiera się mniej w innych więcej. Wody są lepsze lub gorsze. Decyduje struktura geologiczna terenu i wiele innych czynników.

Dalej pan starosta mówił:

„Plan lokalizacji kopalni rud wolframowo- molibdenowo- miedziowych oraz eksploatacja tych złóż w Myszkowie stwarza bezpośrednie zagrożenie dla zaopatrywania mieszkańców w dobrej jakości wodę, zakłócone dostawy wody. Choć najbardziej dotkliwe to nie jedyne negatywne skutki planowanej inwestycji. Kolejnym realnym zagrożeniem jest zanieczyszczenie rzeki Warty jako zbiornika wód kopalnianych, zawierających siarkowodór. Obecność wód kopalnianych będzie też bardzo niekorzystnie wpływała na stan wód powierzchniowych i powietrze na powierzchni.” Mamy nadzieję, że Czytelnicy sami zauważą sprzeczności, które starałem się pokazać wyżej: przecież pan starosta sam sugeruje, że woda podziemna jest tak zła, że jej wydobycie grozi zniszczeniem rzeki Warty!

Radni powiatowi dostali wydruk i to tylko części materiałów jakie są powszechnie dostępne na stronie Głównego Urzędu Geologicznego. Starosta Piotr Kołodziejczyk starał się odczytać przez kogoś przygotowany tekst, ale nie zawsze szło mu czytanie liczb poprawnie i wychodziły z tego bzdury. Jak przeczytał pan starosta: „ Jest on (GZWP 327) trzecim w woj. śląskim podziemnym zbiornikiem pod względem zasobów dyspozycyjnych wody wynoszących 222 tysiące 176 tysiące m3/dobę. Wyszło mu typowe „masło maślane”, gdyż liczbę 222.176 czyta się: „dwieście dwadzieścia dwa tysiące sto siedemdziesiąt sześć metrów sześciennych na dobę”.

Wbrew wrażeniu, jakie chciał wywołać rolnik Kołodziejczyk z Cynkowa GZWP 327 Myszkowsko-Lubliniecki nie jest szczególnie wyjątkowy. Już zbiornik o sąsiednim numerze 326 (poznański) ma 2x większą wydajność wody z hektara (210 m3/d/ha, „nasz” 327 105,2 m3/d/ha), a w liczbach z których czytaniem starosta Kołodziejczyk sobie nie poradził, zbiornik poznański jest 3x lepszy. Jego zasoby dyspozycyjne wynoszą 667.000 m3/dobę.

Nas zaciekawił zupełnie inny parametr, jaki jest opisany dla każdego zbiornika. To **„podatność zbiornika na autopopresję”**. Co to takiego? Podczas pracy nad artykułem nie miałem pojęcia, ale po to są źródła:

Antropopresja to ogół wszelkich działań człowieka, zarówno świadomych, jak i przypadkowych, które mają bezpośredni lub pośredni wpływ na środowisko naturalne, prowadząc do zmian w ekosystemach, krajobrazie, a także w jakości i ilości zjawisk przyrodniczych. To skrótowa definicja. Jak rozumiemy, jest to podatność Głównego Zbiornika Wody Podziemnej na negatywny wpływ działalności człowieka.

I tu ciekawostka: myszkowsko-lubliniecki GZWP 327 ma poziom autopopresji określony jako: bardzo mało podatny. Porównawczy, GZWP 326 (poznański), zbiornik bardzo duży i wydajny jest z kolei określony jako bardzo podatny na antropopresję na większości obszaru.

Co z tego wynika? Wszystko i nic. Zależy, kto i co chce usłyszeć. Więc mówi nam rolnik z Cynkowa, w gminie degradowanej przyrodniczo, glebą zatrutą chemikaliami wylewanymi na pola, przez grupę przestępczą Olgierda L., że zasoby wody zbiornika 327 to: „Jakość wody zaliczana jest do klasy I, II i III. To właśnie te zasoby wody ze względu na planowane wydobycie rud molibdenowo- wolframowo- miedziowych będą zagrożone.”

Dlaczego miałyby być zagrożone? -starosta postawił tezę, ale już nie doczytał, że zbiornik 327 jest przecież bardzo mało podatny na autopopresję (negatywny wpływ działalności człowieka). Dlaczego? To też wyjaśnia Główny Urząd Geologiczny:

„W obrębie GZWP nr 327 szczelinowo-krasowy poziom zbiornikowy występuje w obrębie serii węglanowej triasu, w ramach triasowego piętra wodonośnego. Poziom zbiornikowy GZWP nr 327 jest odkryty jedynie w części południowej i południowo-wschodniej, natomiast w części północnej i centralnej, występuje pod przykryciem izolujących utworów triasu górnego, jury i czwartorzędu górnego.”

To właśnie gruba warstwa izolacyjna powoduje, że zasoby wody Myszków-Lubliniec są w większości terenu odporne na czynniki zewnętrzne, w tym związane z działalnością człowieka. Mitem jest również to, co chciał nam przestawić starosta Piotr Kołodziejczyk: że są to wody głębinowe bardzo dobrej jakości. Nie są, właśnie ze względu na zasoby minerałów, metali, w tym metali ziem rzadkich. Podobnie jak z rejonem Zawiercia, zwłaszcza samym miastem Zawiercie, gdzie wystąpiła konieczność zamykania ujęć wody pitnej (np. na Starym Rynku) właśnie ze względu na zbyt wysoką zawartość ołowiu w wodzie. Bo wbrew temu, co próbują nam mówić politycy PiS, bogactwem Myszkowa czy Zawiercia nie jest woda, tylko cynk, ołów, molibden, wolfram i miedź.

Jarosław Mazanek

eprasa.pl f96514333c

ŻARKI POZAZDROŚCIŁY WROCŁAWOWI

(Żarki) W Żarkach odsłonięto pierwsze rzeźby autorstwa Marcina Flowera Poznańskiego z Jaworznika w ramach inicjatywy, której celem jest upamiętnienie lokalnej historii, tradycji, dawnych rzemiosł oraz zasłużonych postaci.

W pierwszym etapie przygotowano 14 figur, jednak już zgłaszają się kolejne osoby i instytucje chętne do sfinansowania następnych rzeźb. W najbliższym czasie systematycznie będziemy je odsłaniać. Projekt doskonale wpisuje się w charakter historycznego miasteczka, jakim są Żarki. Liczę, że spotka się z uznaniem mieszkańców i turystów.

Autorem wszystkich rzeźb jest Marcin „Flower" Poznański – rzeźbiarz, pasjonat i projektant, mieszkaniec gminy Żarki, miłośnik Jury i lokalnej architektury, a także wspinacz, taternik i podróżnik.

Pierwsze dwie odsłonięte figury to:

• Orzeł z okazji 1000-lecia koronacji Bolesława Chrobrego (lokalizacja: Urząd Miasta i Gminy w Żarkach),

• Piotr Antoni Steinkeller, przemysłowiec i przedsiębiorca (lokalizacja: przystanek na Nowym Rynku).

Lista rzeźb w ramach projektu „Żarki na Szlaku Tradycji"

- Orzeł z okazji 1000-lecia koronacji Bolesława Chrobrego- Lokalizacja: UMIG Żarki
- Piotr Antoni Steinkeller- Lokalizacja: Przystanek Nowy Rynek
- Rajca Bartłomiej- Lokalizacja: Stary Rynek
- Marcin Myszkowski herbu Jastrzębiec- Lokalizacja: Stary Rynek (przy kościele)

- Szyja Szwarcberg- Lokalizacja: MGOK Żarki
- Bakałarz Jan Zeydl- Lokalizacja: Szkoła Podstawowa w Żarkach
- Gustaw Lubicz Szydłowski- Lokalizacja: ul. Marsz. J. Piłsudskiego 17, Żarki
- Nosiwoda- Lokalizacja: ul. Leśniowska 55, Żarki
- Młynarz- Lokalizacja: Muzeum Dawnych Rzemiosł Stary Młyn
- Rzeźnik Bolesław Nowakowski- Lokalizacja: ul. Leśniowska 4, Żarki
- Zielarka- Lokalizacja: ul. T. Kościuszki 4, Żarki
- Latarnik- Lokalizacja: ul. Armii Krajowej 16, Żarki
- Wspinacze- Lokalizacja: ul. Myszkowska 80, Żarki
- Kacper Kustrzyński- Lokalizacja: Kamień Gloria Victis, Jaworznik (red) zd. UMiG Żarki

ODSŁONIĘCIE POMNIKA KRYSTYNA Z KOZIEGŁÓW

(Koziegłowy) 13 września 2025r. odbyła się na rynku w Koziegłowach uroczystość odsłonięcia pomnika Krystyna I herbu Lis, ufundowanego przez Mieczysława Znamierowskiego.

Krystyn z Koziegłów był wybitnym mężem stanu. Współtwórcą sojuszu Polski z Litwą, który miał na celu powstrzymanie zagrożeń ze strony państwa zakonu krzyżackiego. Był też dowódcą 42. Chorągwi Koziegłowskiej w zwycięskiej bitwie pod Grunwaldem 5 lipca 1410 roku, którą to chorągiew wystawił na swój koszt. To jeden z najbliższych doradców i przyjaciół króla Władysława Jagiełły, wielka postać w historii Koziegłów, sprawca ich rozwoju i wzrostu znaczenia.

Oprawę artystyczną uroczystości stworzyli Chór Męski Pochodnia z Częstochowy oraz Gminna Młodzieżowa Orkiestra Dęta z siedzibą w Pińczycach. Sceny związane z bitwą pod Grunwaldem odtworzyli członkowie Bytomskiego Stowarzyszenia Rekonstrukcji Historycznej Leo Corde.

Mieczysław Znamierowski urodził się w Częstochowie. W 1945 r. uczęszczał do Szkoły Podstawowej w Koziegłowach, a rok później wyjechał do Wrocławia, w którym mieszka do dziś. W roku szkolnym 1954/1955 zdał maturę w Liceum Ogólnokształcącym w Kamienicy Polskiej, gdzie ufundował popiersie byłego dyrektora LO Adama Ferensa. Jest też fundatorem płaskorzeźby swojej nauczycielki, Wandy Mazurek, na ścianie jej kamienicy przy Placu Moniuszki w Koziegłowach, pamiątkowej tablicy ks. Michała Hieronima Juszyńskiego w kościele w Gniazdowie i pozłacanego kielicha mszalnego dla tamtejszej parafii. Wsparł też finansowo odbudowę wież Katedry św. Jana Chrzciciela we Wrocławiu i wiele innych inicjatyw. (red) zd. UGiM Koziegłowy

Podali się za syna i policjanta

Do seniorki w środku nocy zadzwonił telefon. W słuchawce usłyszała głos syna, który powiedział, że spowodował wypadek. Poszkodowaną była kobieta w ciąży, która w wyniku obrażeń, poroniła. Potrzebne były pieniądze na rzekomą kaucję, aby mężczyzna nie trafił za kraty. Osoba, podająca się za policjanta, instruowała kobietę co ma robić. Mieszkanka gminy Łazy przekazała gotówkę wskazanemu mężczyźnie. Później dowiedziała się, że żadnego wypadku nie było, a ona dała się oszukać, tracąc swoje oszczędności.

27.09.25r. po godzinie 3:00 w sobotę do mieszkanki gminy Łazy zadzwonił stacjonarny telefon. Kobiet podniosła słuchawkę, w której usłyszała głos łudząco podobny do jej syna. Mężczyzna powiedział, że spowodował wypadek. Potrącił ciężarną kobietę, która w wyniku poniesionych obrażeń poroniła.

Rozmówca przekazał, że aby nie trafił za kratki, musi wpłacić kaucję w wysokości 50 tysięcy złotych. Seniorka oznajmiła, że nie ma tyle, jednocześnie wskazując ilość gotówki, którą posiadała w domu. Po chwili w słuchawce usłyszała kolejny męski głos podający się za policjanta.

Rzekomy funkcjonariusz polecił, aby kobieta odłożyła na bok słuchawkę, ale się nie rozłączała i że za chwilę będą się z nią kontaktować, dzwoniąc na numer telefonu komórkowego. Następnie rozmówca stwierdził, że 76-latka musi napisać stosowne oświadczenie. Mężczyzna podał sygnaturę sprawy, którą kobieta miała zapisać w dokumencie. Rozmówca miał też upewnić się, że na pewno można wpłacić kaucję – musiał sprawdzić, czy poszkodowana w wypadku żyje.

Chwilę później głos w słuchawce stwierdził, że kaucja może zostać wpłacona i że w pobliżu miejsca zamieszkania kobiety znajduje się pomocnik adwokata, który może odebrać pieniądze. Mieszkanka gminy Łazy została poinstruowana co ma robić. Spakowała gotówkę i przekazała mężczyźnie, który już czekał przed domem. Później znów otrzymała telefon z informacją, że kaucja została wpłacona a syn zwolniony. Przekazano również seniorce, aby nie kontaktowała się do poniedziałku z synem, gdyż zarówno jej, jak i telefon syna jest na podsłuchu.

Kilka godzin później kobieta dowiedziała się, że nie doszło do żadnego wypadku, jej syn nie był zatrzymany, a ona została oszukana. 76-latka straciła 30 tysięcy złotych. (red) KPP Zawiercie

eprasa.pl f96514333c

SKAZANY ZA SPRZEDAWANIE NAPARU

HALUCYNOGENNEGO PODCZAS DOMOWYCH IMPREZ

Sąd Okręgowy w Częstochowie skazał Dominika W. na karę łączną 3 lat i 4 miesięcy pozbawienia wolności oraz 350 stawek grzywny po 100 zł (35.000 zł). Na wniosek prokuratora sąd warunkowo zawiesił wykonanie kary pozbawienia wolności na 6-letni okres próby. Powodem złożenia takiego wniosku przez prokuratora było ujawnienie przez oskarżonego okoliczności popełnienia innych przestępstw, dotychczas nieznanych organom ścigania. Jednocześnie sąd orzekł wobec Dominika W. przepadek korzyści majątkowych osiągniętych z przestępstw w kwocie 144.000 zł.

W kwietniu 2024 roku pracownik firmy kurierskiej przyniósł do mieszkanki Częstochowy paczkę, która na jej dane została nadana w Holandii. Kurier powiedział, że chciał zostawić paczkę w pobliskim sklepie, ale obsługa odmówiła jej przyjęcia. W paczce były woreczki foliowe z nieustaloną substancją. Z uwagi na fakt, że kobieta nie zamawiała w Holandii żadnych towarów, jej mąż zawiadomił Policję. Funkcjonariusze zabezpieczyli przesyłkę i stwierdzili, że w woreczkach mogą znajdować substancje psychotropowe, informuje prokurator Tomasz Oziemk, rzecznik Prokuratury Okręgowej w Częstochowie.

Następnego dnia do pobliskiego sklepu, w którym znajdował się punkt odbioru przesyłek, przyszedł mężczyzna po odbiór paczki. Wtedy na miejsce przybyli policjanci i zatrzymali 45-letniego Dominika W. W trakcie przeszukania jego mieszkania ujawniono środki odurzające i psychotropowe.

Na podstawie opinii toksykologicznej stwierdzono, że przesyłka zawierała 4 kilogramy dwóch rodzajów suszu roślinnego, w których wykazano obecność zakazanego środka odurzającego i substancji psychotropowej. Zabezpieczone substancje służyły Dominikowi W. do sporządzania naparu, wywołującego uczucie euforii i halucynacje wzrokowe. Spożywanie takiego naparu może prowadzić do poważnych skutków ubocznych, w tym śmierci.

Ponadto w toku śledztwa ustalono, że Dominik W. zorganizował co najmniej 24 spotkania, nazywane przez niego „ceremoniami", na których sprzedawał uczestnikom napar halucynogenny. Spotkania miały miejsce w latach 2022-2024 w Polsce oraz w Czechach i wzięło w nich udział około 100 osób. Za udział w „ceremonii" Dominik W. pobierał od uczestników opłatę w kwocie 1.500 zł.

rokurator przedstawił Dominikowi W. zarzuty popełnienia przestępstw z ustawy o przeciwdziałaniu narkomanii, polegających na wewnątrzwspólnotowym nabyciu znacznej ilości środków odurzających i psychotropowych, udzielenia takich środków innym osobom w celu osiągnięcia korzyści majątkowej oraz ich posiadania. Przesłuchany przez prokuratora Dominik W. przyznał się do zarzucanych mu przestępstw i wyjaśnił, że chciał pomóc osobom z problemami psychicznymi, gdyż jego zdaniem napar ma działanie uzdrawiające.

Na wniosek prokuratora Sąd Rejonowy w Częstochowie zastosował wobec Dominika W. tymczasowe aresztowanie, które po 6 miesiącach śledztwa zostało zamienione na poręczenie majątkowe w kwocie 50.000 zł.

Z zarzucanych oskarżonemu przestępstw najsurowiej jest zagrożone wewnątrzwspólnotowe nabycie znacznej ilości środków odurzających i psychotropowych. Za popełnienie takiego przestępstwa ustawa o przeciwdziałaniu narkomanii przewiduje karę pozbawienia wolności od 3 do 20 lat. Dominik W., który z zawodu jest informatykiem, nie był w przeszłości karany. (JS)

PSZCZOŁY – OD NICH ZALEŻY TAK WIELE – NAGRODZONE

W sobotę (23 sierpnia) w pięknej scenerii Alei Lipowej w Choroniu spotkaliśmy się z Laureatami VI Gminnego Konkursu Plastycznego pn.: „Pszczoły – od nich zależy tak wiele!". Uroczyste wręczenie nagród i dyplomów odbyło się podczas „XIV Chorońskich Prażuchów" i „XI Święta Miodu".

Konkurs plastyczny miał już w tym roku szóstą edycję. Jego organizatorem jest Gminny Ośrodek Kultury im. Janusza Gniatkowskiego w Poraju przy współpracy Regionalnego Związku Pszczelarzy z Częstochowy i Koła Pszczelarzy w Choroniu.

Konkurs miał na celu: popularyzację wiedzy na temat życia pszczół, uświadomienie roli owadów w przyrodzie oraz zwrócenie uwagi na problem masowego ich wymierania, a także sposobów ich ochrony, popularyzację właściwości miodu i innych produktów pszczelich oraz rozwijanie aktywności twórczej dzieci. Wszyscy uczestnicy otrzymali dyplomy i nagrody rzeczowe ufundowane przez Zarząd Regionalnego Związku Pszczelarzy w Częstochowie, Koło Pszczelarzy w Choroniu oraz Gminny Ośrodek Kultury im. Janusza Gniatkowskiego w Poraju.

Nagrody wręczyli: Wójt Gminy Poraj – Katarzyna Kaźmierczak, poseł na Sejm RP Szymon Giżyński, Piotr Krawczyk – Prezes RZP w Częstochowie, Władysław Rajczyk – prezes Koła Pszczelarzy w Choroniu oraz Ewa Masłoń – przewodnicząca Rady Gminy Poraj.

Konkurs realizowany był w 3 kategoriach wiekowych. W tym roku wpłynęło łącznie 19 prac.Jury w składzie: Władysław Rajczyk – prezes Koła Pszczelarzy w Choroniu, Ewa Zawadzka – członek Koła Pszczelarzy w Choroniu, autorka książki pt.: „Opowieści z Nawłociowej Pasieki" i Anna Paterek – Rukasz – plastyk postanowiło nagrodzić wszystkich uczestników konkursu.

Kategoria I:5- 6 latki
NAGRODA SPECJALNA: MAJA POLAK – nagroda od Prezesa RZP w Częstochowie – Piotra Krawczyka
IGNACY ZIELIŃSKI – nagroda od Prezesa Koła Pszczelarzy w Choroniu – Władysława Rajczyka
Kategoria II: kl. I – III Szkoły Podstawowe
NAGRODA SPECJALNA:
WERONIKA CIERPIAŁ – nagroda od GOK Poraj
Wyróżnienie:
AMELIA DUJKA, ZOFIA SZECÓWKA, ADRIANNA LADA, ZUZANNA CESARZ, ANTONI ŚWIERDZA, SZYMON WĄGROWSKI, ALEKSANDRA PSONKA, LENA KONOPKA
Kategoria III: kl. IV-VI Szkoły Podstawowe
NAGRODA SPECJALNA:
ANTONINA WARWAS – nagroda od GOK Poraj, nagroda dodatkowa od posła Szymona Giżyńskiego
DOMINIKA PARKITNA – nagroda od właścicielki „Nawłociowej Pasieki" – Ewy Zawadzkiej
Wyróżnienie:
WERONIKA KONOPKA, LAURA ZIELIŃSKA, HANNA HUBAR, BŁAŻEJ PARKITNY, NIKOLA WCISŁO, ZUZANNA MAŚLANKIEWICZ (red) zd. GOK Poraj

Międzynarodowy Program Powszechnej Dwujęzyczności „Dwujęzyczne Dzieci" w Przedszkolu nr 8 Zawiercie

(Zawiercie) Przedszkole nr 8 w Zawierciu zostało certyfikowanym Partnerem Programu Powszechnej Dwujęzyczności „Bilingual Future" i uzyskało licencję na nauczanie języka angielskiego metodą Yellow House Education.

Już od 1 września 2025 roku przedszkolaki biorą udział w zajęciach języka angielskiego dodatkowo 5 razy w tygodniu. Każdego dnia przeszkolona i profesjonalna kadra dba o to, by dzieci mogły uczyć się języka angielskiego codziennie, korzystając z dostosowanych do ich potrzeb i możliwości wysokiej klasy pomocy dydaktycznych.

Program powszechnej edukacji dwujęzycznej „Bilingual Future" pomaga każdemu dziecku opanować język angielski na poziomie jego natywnych użytkowników. Misją programu jest powszechne, codzienne, równoległe do języka ojczystego nauczanie języka angielskiego. Podczas codziennych zajęć dzieci oswajają się, a następnie przyswajają słówka z języka angielskiego, by w końcu zacząć coraz płynniej mówić w języku angielskim. (red) zd. UGiM Zawiercie

WYMUSIŁA PIERWSZEŃSTWO PRZEJAZDU MOTOCYKLISCIE

(Żarki) Wczoraj w południe na jednym z żareckich skrzyżowań doszło do poważnego wypadku drogowego. W wyniku zderzenia motocykla z samochodem osobowym kierujący jednośladem trafił do szpitala.

Prowadząca samochód osobowy 27-letnia mieszkanka powiatu myszkowskiego w wyniku nieprawidłowo wykonanego manewru skrętu w lewo wymusiła pierwszeństwo przejazdu na jadącym z naprzeciwka 64- letnim motocykliście, który w wyniku wypadku odniósł poważne obrażenia i został przetransportowany do szpitala. Teraz mundurowi prowadzić będą dalsze postępowanie w sprawie tego zdarzenia. (red) KPP Myszków

CENTRUM MEDYCZNE
ALMED
MYSZKÓW STRAŻACKA 48
ZAWIERCIE PADEREWSKIEGO 25
Dobrego dnia
dr n. med. MAREK ŻUREK
Świadczymy kompleksową diagnostykę w ramach POZ:
// CHOROBY SERCA (EKG, UKG, Holter EKG i RR, USG tętnic szyjnych, badania laboratoryjne)
// CHOROBY TARCZYCY (USG, Biopsja tarczycy, rozszerzony panel badań hormonalnych)
* dotyczy Pacjentów zadeklarowanych
tel. 536 039 993 - Myszków
tel. 530 060 290 - Zawiercie
Jesteśmy dla Was i Waszego zdrowia
cmalmed.pl
fb.com/cmalmed

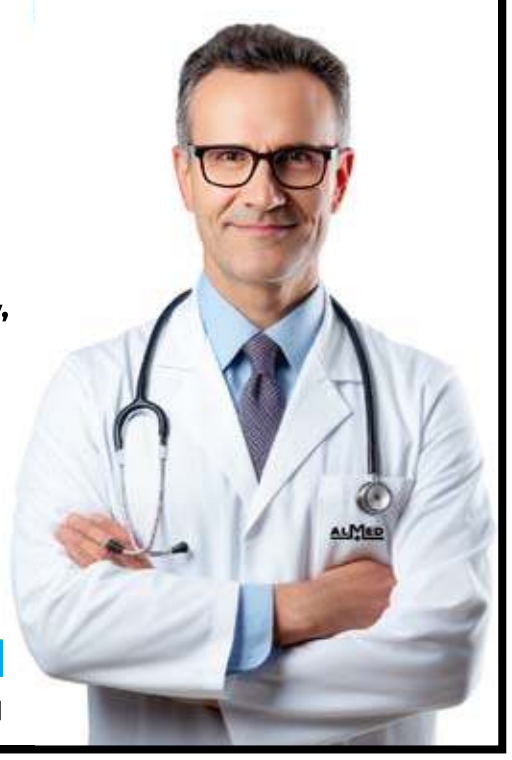

eprasa.pl f96514333c

elemental
strategic metals

part of elemental

ZATRUDNIMY

Elektryka / Automatyka Wydziału Utrzymania Ruchu

• Zawiercie, ul. Podmiejska 128

Elemental Strategic Metals jest częścią polskiej Grupy Elemental - światowego lidera w branży urban miningu, odzyskującego metale strategiczne i szlachetne w sposób zrównoważony.

W Zawierciu z wybudowaliśmy i z sukcesem uruchomiliśmy nowoczesny zakład, zajmujący się produkcją metali. Tworzymy rozwojowe, wymagające i przyjazne miejsce pracy.

Szukamy

- doświadczonego elektryka / automatyka do pracy w Wydziale Utrzymania Ruchu
- osoba na tym stanowisku będzie odpowiedzialna za utrzymanie i naprawę urządzeń elektrycznych oraz systemów automatyki przemysłowej w zakładzie produkcyjnym

Nasze wymagania

- wykształcenie kierunkowe (elektryka / automatyka)
- doświadczenie w pracy na podobnym stanowisku
- umiejętność czytania i interpretacji schematów elektrycznych
- znajomość przepisów i norm dotyczących bezpieczeństwa pracy
- umiejętność diagnozowania i rozwiązywania problemów związanych z urządzeniami elektrycznymi i systemami automatyki
- samodzielność w pracy oraz umiejętność pracy w zespole

Oferujemy

- stabilne zatrudnienie w oparciu o umowę o pracę
- atrakcyjne wynagrodzenie zależne od doświadczenia i umiejętności
- możliwość rozwoju zawodowego i podnoszenia kwalifikacji poprzez udział w szkoleniach
- pracę w nowoczesnym zakładzie produkcyjnym wyposażonym w najnowsze technologie
- przyjazną atmosferę pracy i wsparcie doświadczonych kolegów z zespołu
- pakiet benefitów, w tym prywatną opiekę medyczną i kartę sportową

Benefity

- możliwość uzyskania uprawnień
- dofinansowanie zajęć sportowych
- prywatna opieka medyczna
- ubezpieczenie na życie
- spotkania integracyjne
- dodatkowe świadczenia socjalne

Aplikacje proszę wysyłać na adres rekrutacje@elementalsm.pl

lub dzwonić na numer 504 768 299

eprasa.pl f96514333c

CHCIAŁ KUPIĆ WĘGIEL PRZEZ INTERNET- STRACIŁ 4,5 TYS, ZŁOTYCH

Podczas zakupu jakichkolwiek produktów w sieci, bądźmy ostrożni. Ofiarą oszustów padł 51-latek, który chciał kupić węgiel. Mężczyzna skorzystał z oferty, która pojawiła się na jednej ze stron internetowych. Zapłacił za zakupiony towar. Dzień później przeczytał negatywne komentarze na temat kontrahenta.

51-latek był zainteresowany zakupem węgla. Na jednej ze stron zobaczył ofertę, z której postanowił skorzystać. Zarejestrował się na niej, a na jego adres mailowy przyszło powiadomienie o założeniu konta. Mężczyzna zapłacił za zakupiony towar. Następnego dnia chciał sprawdzić, kiedy ekogroszek zostanie dostarczony. Na stronie nie było jednak na ten temat żadnej informacji, a telefon podany do kontaktu był niedostępny.

Dopiero wtedy mieszkaniec gminy Szczekociny postanowił zapoznać się z opiniami na temat rzekomego sprzedawcy. Jak się okazało, komentarze były negatywne. 51-latek stracił ponad 4,5 tysiąca złotych. Policjanci zajmują się tą sprawą. (red) KPP Zawiercie

CHORUJESZ? PAMIĘTAJ O PRAWIDŁOWYM ADRESIE NA ZWOLNIENIU LEKARSKIM

Gdy idziesz na zwolnienie lekarskie pamiętaj o tym, by podać lekarzowi aktualny adres, pod którym będziesz przebywał w czasie chorobowego. Jeśli zmienisz miejsce pobytu w trakcie niezdolności do pracy, poinformuj o tym pracodawcę i ZUS w ciągu 3 dni od tej zmiany.

To nie są odosobnione przypadki, w których w systemie eZLA podany jest adres zameldowania, a nie zamieszkania - czyli faktycznie ten, pod którym stale przebywa pacjent. Dlatego już w tracie wizyty w gabinecie lekarskim, przy wystawieniu e-zwolnienia, chory powinien przekazać lekarzowi wystawiającemu zwolnienie lekarskie adres pod jakim będzie przebywał podczas choroby. To właśnie on powinien znaleźć się na zwolnieniu lekarskim.

- Zdarzają się też takie sytuacje, gdy pacjent w trakcie choroby uświadamia sobie, że potrzebuje pomocy innych i przenosi się np. do rodziców, którzy w tym czasie będą się nim opiekować. Nic nie stoi na przeszkodzie, by to zrobić, ale koniecznie trzeba powiadomić o tym ZUS i pracodawcę. Chory ma na to 3 dni od wystąpienia tej okoliczności – wyjaśnia Beata Kopczyńska, regionalna rzeczniczka prasowa ZUS w województwie śląskim.

Podanie prawidłowego adresu pobytu w czasie zwolnienia lekarskiego umożliwi przeprowadzenie kontroli prawidłowości wykorzystywania zwolnień lekarskich. ZUS przypomina, że kontrolę wykorzystywania zwolnień lekarskich ma prawo przeprowadzić nie tylko Zakład Ubezpieczeń Społecznych, ale uprawnieni płatnicy składek, którzy wypłacają zasiłki (pracodawcy, którzy zatrudniają powyżej 20 osób). Kontrola polega na sprawdzeniu, czy zwolnienie wykorzystywane jest prawidłowo, tzn. czy chory wykorzystuje zwolnienie lekarskie zgodnie z jego przeznaczeniem i stosuje się do zaleceń lekarza, a nie np. pracuje, remontuje mieszkanie, czy wykonuje inne prace, które mogłyby wydłużyć powrót do zdrowia. (red)

Myszkowscy biegacze na trasie Biegu Emila Zátopka

W sobotę, 20 września, w partnerskiej Kopřivnicy odbył się Bieg Emila Zátopka – międzynarodowa impreza sportowa upamiętniająca słynnego czeskiego długodystansowca. W tegorocznej edycji na starcie stanęło ponad 300 zawodników z Czech, Polski i innych krajów Europy, a wśród nich mocna grupa z Myszkowa.

Nasze miasto reprezentowało siedmioro biegaczy: Sylwia Dorobisz, Marek Dorobisz, Joanna Karcz, Grzegorz Karcz, Mateusz Kostrzewski, Żaneta Maszczyk i Andrzej Sutkowski. Zmierzyli się oni z wymagającą, górską trasą liczącą 22,3 km. Najlepszy wynik spośród myszkowian uzyskał Grzegorz Karcz, który ukończył bieg z czasem 1:48:46, zajmując 30. miejsce w klasyfikacji ogólnej.

Oprócz dorosłych, na trasie pojawili się także młodzi miłośnicy sportu – czwórka dzieci zawodników wystartowała w biegach towarzyszących w kategoriach dzieci i młodzieży, podkreślając rodzinny i międzypokoleniowy charakter wydarzenia.

Zawodnicy zgodnie przyznawali, że trasa w Beskidzie Śląsko-Morawskim była wymagająca, a dodatkowym wyzwaniem była słoneczna pogoda. Jednak żywiołowy doping kibiców towarzyszący na całej długości trasy rekompensował trud i wysiłek biegu.

Myszkowskich biegaczy oklaskiwali również przedstawiciele naszego samorządu – Zastępca Burmistrza Iwona Franelak oraz Sekretarz Miasta Sławomir Pabiasz, którzy uczestniczyli w części oficjalnej wydarzenia oraz w spotkaniu z władzami miasta Kopřivnice.

Po sportowych emocjach, dzięki uprzejmości gospodarzy z Kopřivnicy, grupa z Myszkowa oraz delegacja miasta miała okazję zwiedzić muzeum samochodów ciężarowych Tatra, które zachwyciło bogatą ekspozycją historycznych pojazdów i maszyn fabryki.

Biegacze z Myszkowa wystąpili w okolicznościowych koszulkach z logo miasta, podkreślając reprezentacyjny charakter wyjazdu. zd. UGiM Myszków

FIZJOTERAPIA
PRZYSTĘPNE CENY!
Pełny zakres usług
- fizykoterapia (ćwiczenia z fizjoterapeutą z tytułami magistra)
- krioterapia
- pole magnetyczne (magnetoterapia)
- ultradźwięki
- fonoforeza
- diatermia krótkofalowa

Przychodnia Lekarska J. Kleszczewski
Zawiercie ul. Parkowa 12 tel. do rejestracji 32 67 71 496

eprasa.pl f96514333c

Ewa Wachowicz: Karmienie kur, a nawet samo patrzenie na nie daje mi dużą radość. Są inteligentne, socjalne i szybko się uczą

Gospodyni programów „Ewa gotuje" i „halo tu Polsat" jest dumna ze swojej hodowli kur. Zna już ich upodobania smakowe, wie, jak reagują na konkretne słowa i w jakich warunkach czują się najlepiej. Opieka nad nimi sprawia jej dużą frajdę i przywołuje miłe wspomnienia z dzieciństwa. Ewa Wachowicz zapowiada, że zamierza regularnie powiększać to prywatne stado. Zależy jej bowiem na tym, by były w nim różne rasy.

– Ja swoich kurek mam 10, natomiast cały czas marzę jeszcze o gatunku silki. Moja przyjaciółka ma właśnie takie stado i te pisklaki już się dla mnie wykluły. Natomiast nie ukrywam, że nie chcę takich maleńkich zabierać, bo małe wymagają bardzo dużo troski, więc czekam, żeby mi Kasieńka odchowała te kurki i dopiero wtedy dołączą do mojego stada – mówi Ewa Wachowicz.

Prezenterka zaznacza, że silki, czyli kury czubate jedwabiste, zdecydowanie wyróżniają się na tle innych swoim wyglądem i charakterem. Nazwa wywodzi się od przypominających w dotyku jedwab lub satynę, gładkich piór pozbawionych haczyków, które tworzą okrywę przypominającą futro. Ta rasa ma też kilka innych niezwykłych cech, takich jak czarna skóra i kości, niebieskie płatki uszu i pięć palców u każdej stopy, podczas gdy większość kur ma tylko cztery. Oprócz charakterystycznych cech fizycznych są one również znane ze swojego spokojnego, przyjaznego temperamentu.

– To jest taka rasa, która jest do głaskania, to jest rasa bardzo przyjazna człowiekowi, one się w ogóle nie boją człowieka, lubią z nim przybywać, lubią nawet być trzymane na rękach. Ja też mam taką rasę, to jest brodacz antwerpski i one też są takie odważne. Jak tylko przychodzę i zawołam: „Cezar!", to od razu pierwszy już jest przy drzwiach i czeka gotowy, napuszony i woła wszystkie pozostałe kurki, żeby też przyszły. Natomiast mam też minorkę, ale one są troszeczkę bardziej nieufne, one przychodzą na samym końcu. Ale generalnie fajne są te moje kury – mówi.

Do wszystkich swoich kur Ewa Wachowicz zwraca się po imieniu. Lubi je obserwować, karmić przysmakami i sprawdzać, czy na noc wszystkie weszły do kurnika.

– Kury są inteligentne, socjalne, bardzo pięknie reagują na głos, szybko się uczą, bardzo lubią kontakt z człowiekiem. Mając te kurki, nie ukrywam, że samo patrzenie na nie, to, że idę im zerwać zioła do ogródka, że przyniosę im jakieś smakołyk, daje mi dużą radość. One na przykład uwielbiają sałatę maślaną i jak ja mam dla nich jej listki, to one są całe ucieszone – mówi.

Prezenterka wspomina, że w dzieciństwie również lubiła opiekować się kurami i wśród wszystkich miała taką, którą lubiła najbardziej.

– Wychowując się na wsi, miałam zawsze swoją totalnie oswojoną kurkę, która chodziła wszędzie za mną, którą nosiłam na rękach, która wchodziła do domu i rodzice po prostu uważali to za zupełnie coś naturalnego – dodaje Ewa Wachowicz. Newseria zd. Wikipedia

W Podzamczu ustawiono tablicę informacyjną przy linii umocnień Stellung B1 z 1944 roku.

17 września 2025 roku z inicjatywy wiceprezesa Okręgu Śląskiego Związku Oficerów Rezerwy Rzeczypospolitej Polskiej plut. w rez. Damiana Liszczyka oraz prezesa Klubu Miłośników Ziemi Zawierciańskiej Macieja Świderskiego przy współpracy z Urzędem Miasta i Gminy Ogrodzieniec zamontowano tablicę informacyjną na zrewitalizowanym odcinku Stellung B1 w Podzamczu.

Tablica jest zwieńczeniem prac rewitalizacyjnych odcinka linii umocnień Stellung B-1, które były przeprowadzone w latach 2023-2025. Stellung B-1 to system niemieckich umocnień obronnych z czasów II Wojny Światowej. Termin Stellung B-1 używany jest w kontekście fortyfikacji, gdzie „Stellung" to niemiecki termin oznaczający pozycję obronną lub umocnienie, natomiast „B" jest częścią nazwy lub oznaczenia linii umocnień. Linia Stellung B-1 biegła min. przez Podzamcze- Żerkowice-Podlesice-Hucisko-Góra Włodowska-Żarki. Warto wspomnieć, że inna linia umocnień Stellung A-2 biegła od Karpat poprzez Nowy Sącz, Bochnię, Proszowice, Słomniki, Miechów, Szczekociny, Koniecpol, Przedbórz, Sulejówek, Tomaszów Mazowiecki i dalej w kierunku północnym. Nadmienić należy, że koszty wykonania tablicy pokrył Urząd Miasta i Gminy Ogrodzieniec. Tablica jest o treści:

Podzamcze - Ścieżka edukacyjno-historyczno-przyrodnicza

W 2025 roku zakończono prace związane z rewitalizacją i odtworzeniem do zwiedzania odcinka poniemieckiej linii umocnień Stellung B-1 z 1944roku.

Inicjatorem projektu jest Urząd Miasta i Gminy Ogrodzieniec przy merytorycznym wsparciu Klubu Miłośników Ziemi Zawierciańskiej oraz Okręgu Śląskiego Związku Oficerów Rezerwy Rzeczypospolitej Polskiej.

Historia i edukacja pod gołym niebem

Powstały produkt krajoznawczy z otaczającym nas krajobrazem stanowi kolejny rozdział dziejów „małej Ojczyzny", jaką jest Podzamcze.

Zrewitalizowany odcinek linii fortyfikacji polowej podnosi atrakcyjność miejsca i stanowi lokalną lekcję historii dla młodzieży szkolnej.

Dlaczego warto chronić?

Dzieła architektury militarnej są zabytkami nieruchomymi.

Rowy dobiegowe posiadają znaczenie dokumentacyjne i wymagają zachowania oraz ochrony.

Stanowiska polowe, schrony, linie okopów – wszystko to jest cennym świadectwem przeszłości.

Szanujmy i chrońmy Dziedzictwo Narodowe Jury!

Warto dodać, że zrewitalizowany odcinek linii umocnień Stellung B-1 zwiększy atrakcje turystyczne Podzamcza w skali województwa śląskiego.

Tekst oraz zdjęcie Damian Liszczyk

Wystawa „Szukanie piękna w małych rzeczach i ulotnych chwilach- opowieść podlaska"

Ochotnicza Straż Pożarna z Łutowca zaprasza do Remizo-Świetlicy w Łutowcu w sobotę 04 października 2025 r. o godz. 17.00 na wernisaż pt.:„Szukanie piękna w małych rzeczach i ulotnych chwilach- opowieść podlaska"

W ramach wystawy prezentowanych jest 45 starannie wyselekcjonowanych fotografii, stworzonych na przestrzeni ponad dziesięciu lat. Każde ujęcie ukazuje podlaskie pejzaże w sposób subtelny, poetycki i równie technicznie dopracowany, co zauważano podczas poprzedniej prezentacji w muzeum edukacyjnym Białowieskiego Parku Narodowego.

Szczególnym wyróżnikiem wystawy są odrestaurowane, zabytkowe ramy – stare, drewniane okna z dawnych podlaskich chat. Część z tych ram pochodzi z końca XIX w., część z początku XX, a inne z czasów wojennych i tuż powojennych – wszystkie zostały przywrócone do życia przez autora i ponownie wykorzystane jako oprawy dla zdjęć.

Autor: Jacek Patrzykont

Z wykształcenia – geodeta, z zawodu – instruktor wspinania aktualnie – emeryt.

Z innych zainteresowań i pasji – zarejestrowany w Warszawie jako opiekun zwierząt wolno żyjących.

Wspina się od 1980 r. i w dalszym ciągu jest czynny jako wspinacz i instruktor. W Łutowcu wspina się od prawie 25 lat.

Fotografia i twórczość artystyczna:

Fotografią zajmuje się od lat, a jego pasja ewoluowała od dokumentowania wypraw wspinaczkowych do fotografii pejzażowej. Jest samoukiem, który rozwijał swoje umiejętności dzięki intuicji i konstruktywnej krytyce otoczenia . Jego prace były prezentowane na licznych wystawach, m.in. w Muzeum Białowieskiego Parku Narodowego w Hotelu Narvil, gdzie eksponowano fotografie związane z żywiołem wody. W Domach Kultury w Warszawie, Lubartowie, Otwocka, gdzie prezentował zdjęcia górskie oraz w Q Galerii Warszawa - „Szukanie piękna w małych rzeczach....." Zdjęcia podlaskie są naturalną konsekwencją posiadania domu w okolicy Puszczy Białowieskiej i zauroczenia tym miejscem.

Uwaga: Wystawa czynna do 31.10.2025 r. , wejście możliwe po uprzednim telefonicznym uzgodnieniu (nr tel. 606 229 327).

Poczęstunek i oprawa muzyczna podczas wernisażu – Koło Gospodyń Wiejskich z Łutowca.

eprasa.pl f96514333c

Piłka nożna, II liga kobiet

ZWYCIĘSTWO MYSZKOWA Z AUTSAJDEREM

KS Myszków - Respekt Myślenice 5:1 (3:1)

(Myszków) W sobotę 27 września zawodniczki KS-u Myszków zagrały na własnym boisku z Respektem Myślenice. Spotkanie w ramach szóstej kolejki II ligi kobiet zakończył się dla KS Myszków zwycięstwem 5:1.

W sobotę 27 września zawodniczki KS-u Myszków zagrały na własnym boisku z Respektem Myślenice. Spotkanie w ramach szóstej kolejki II ligi kobiet zakończył się dla KS Myszków zwycięstwem 5:1. Jako pierwsze bramkę zdobyły zawodniczki gości w 18 minucie po trafieniu Zuzanny Węglarz. Ale już w 26 minucie do wyrównania doprowadziła Jesica Godowska. W 31 minucie prowadzenie dla Myszkowa dała Weronika Walęciak. A w 44 minucie na 3:1 podwyższyła Magdalena Lisik. W drugiej połowie bramki dla KS-u zdobyły jeszcze Oliwia Frontczak w 51 minucie oraz Klaudia Nowak w 78 minucie.

W sobotę 4 października zawodniczki KS-u Myszków zagrają na wyjeździe z Wandą Nową Hutą. Początek spotkania siódmej kolejki II ligi kobiet zaplanowany jest na godzinę 16:00.

***

KS Myszków - Respekt Myślenice 5:1 (3:1)

Bramki: Jesica Godowska (26'), Weronika Walęciak (31'), Magdalena Lisik (44'), Oliwia Frontczak (51'), Klaudia Nowak (78') - Zuzanna Węglarz (18').

Żółte kartki: nikt nie został ukarany kartką.

Składy:

KS Myszków: Zuzanna Latuszek - Klaudia Heblik, Daria Polańska (80' Zuzanna Kubiciel), Weronika Walęciak, Sonia Nierychło (55' Justyna Matusiak), Maja Ozieriańska, Oliwia Frontczak, Jesica Godowska (80' Emilia Domagała), Magdalena Lisik (70' Klaudia Nowak), Pola Lulkowska, Dominika Rosak (70' Nikola Młynek). **Trener:** Tomasz Dusza.

Respekt Myślenice: Martyna Kościelniak - Magdalena Mentel, Aleksandra Misiura (80' Martyna Druzgała), Natalia Topa, Emilia Zygmund (65' Emilia Olesek), Karolina Topa, Milena Kwartnik (65' Julia Maślanka), Maria Topa, Oliwia Zygmund (80' Julia Pająk), Amelia Celinska (85' Emilia Krawczyk), Zuzanna Węglarz. **Trener:** Zygmunt Dziadkowiec.

Wyniki par szóstej kolejki w II lidze kobiet, grupie południowej:

PTC Pabianice - Sokół Kolbuszowa Dolna 0:1
GKS II Katowice - Ostrovia 1909 Ostrów Wielkopolski 3:0
Dąb Zabierzów Bocheński - Iskra Tarnów 1:1
Bielawianka Bielawa - Wanda Nowa Huta (Kraków) 7:1
KS Myszków - Respekt Myślenice 5:1
MOSiR Lubartów - UKS Wisła Kraków 1:1

Aktualna tabela w II lidze kobiet, grupie południowej:

1. Iskra Tarnów	6 - 14 - 20:5
2. MKS Myszków	6 - 13 - 19:8
3. UKS Wisła Kraków	6 - 12 - 11:5
4. MOSiR Lubartów	6 - 11 - 13:7
5. Bielawianka Bielawa	6 - 10 - 17:9
6. Sokół Kolbuszowa Dolna	6 - 10 - 13:9
7. Dąb Zabierzów Bocheński	6 - 9 - 8:7
8. GKS II Katowice	6 - 9 - 15:17
9. PTC Pabianice	6 - 4 - 5:9
10. Ostrovia 1909 Ostrów Wielkopolski	6 - 4 - 6:18
11. Wanda Nowa Huta (Kraków)	6 - 3 - 4:20
12. Respekt Myślenice	6 - 1 - 10:27

Zestawy par siódmej kolejki w II lidze kobiet, grupie południowej:

UKS Wisła Kraków - PTC Pabianice
Respekt Myślenice - MOSiR Lubartów
Wanda Nowa Huta (Kraków) - KS Myszków (4 października, godzina 16:00)
Iskra Tarnów - Bielawianka Bielawa
Ostrovia 1909 Ostrów Wielkopolski - Dąb Zabierzów Bocheński
Sokół Kolbuszowa Dolna - GKS II Katowice (**tu**), **foto:** profil na FB KS-u Myszków

Piłka nożna, III liga śląska

PEWNA WYGRANA WARTY ZAWIERCIE

KP Warta Zawiercie - TP Jastrząb Bielszowice 4:0 (1:0)

(Zawiercie) W sobotę 27 września drużyna KP Warty Zawiercie rozegrała mecz ósmej kolejki w III lidze śląskiej Katowice-Sosnowiec. Ich rywalem w spotkaniu domowym była TP Jastrząb Bielszowice, z którą Warta wygrała 4:0.

W sobotę 27 września drużyna KP Warty Zawiercie rozegrała mecz ósmej kolejki w III lidze śląskiej Katowice-Sosnowiec. Ich rywalem w spotkaniu domowym była TP Jastrząb Bielszowice, z którą Warta wygrała 4:0. Dwie bramki dla Warty w tym spotkaniu zdobył Damian Adamiecki strzelając w 73 i 85 minucie, a po jednym golu dołożyli Dominik Chmielewski w 38 minucie oraz Mateusz Lipowski w 82 minucie.

W sobotę 4 października o godzinie 15:30 piłkarze Warty Zawiercie rozegrają w III lidze śląskiej grupie 4 wyjazdowe spotkanie dziewiątej kolejki. Rywalem Warty będzie drużyna MKS-u Górnika Wojkowice.

***

KP Warta Zawiercie - TP Jastrząb Bielszowice 4:0 (1:0)

Bramki: Dominik Chmielewski (38'), Damian Adamiecki (73', 85'), Mateusz Lipowski (82').

Żółte kartki: Szymon Pacholczak, Tomasz Kałka, Nikodem Janeczek - Tomasz Sowa, Fabricio Jesus Da Silva, Michał Henisz.

Czerwona kartka: Sebastian Kwaśniak (z Warty Zawiercie).

Składy:

KP Warta Zawiercie: Kacper Kowalczyk - Karol Gajek (46' Mateusz Lipowski), Michał Białek, Franciszek Gajda (73' Antoni Migdał), Kacper Trojak (46' Wiktor Matysiak), Szymon Maszczyk (63' Sebastian Brzostkiewicz), Dominik Chmielewski, Sebastian Kwaśniak, Kacper Merta (81' Mariusz Węglarz), Szymon Pacholczak (60' Nikodem Janeczek), Damian Adamiecki. **Trener:** Bartosz Zachara.

TP Jastrząb Bielszowice: Tomasz Kałka - Łukasz Witor (40' Jacek Wujec), Arkadiusz Sowa, Dominik Chromik, Tomasz Sowa, Kevin Opeldus, Seweryn Zalewski, Fabricio Jesus Da Silva (85' Karol Gamoń), Łukasz Walczyk (70' Bartosz Fik), Damian Wielgos (46' Bartosz Gacka), Adam Gosz (75' Michał Henisz). **Trener:** Artur Opeldus.

Wyniki spotkań ósmej kolejki w katowicko-sosnowieckiej lidze okręgowej grupie 4:

BKS Sarmacja Będzin - MKS Górnik Wojkowice 1:2
KP Warta Zawiercie - TP Jastrząb Bielszowice 4:0
GKS Wawel Wirek - KS Niwy Brudzowice 2:1
MKS Siemianowiczanka - KS Slavia Ruda Śląska 1:1
LKS Pogoń Imielin - KS Cyklon Rogoźnik 1:2
KS Górnik Sosnowiec - LKS Unia Kosztowy 1:3
KS Unia Ząbkowice - KS Kamionka Mikołów 3:2
KS Stadion Śląski Chorzów - KS Górnik Piaski 4:0

Aktualna tabela w III lidze śląskiej katowicko-sosnowieckiej grupie 4:

1. GKS Wawel Wirek	7 - 18 - 15:10
2. BKS Sarmacja Będzin	8 - 17 - 42:7
3. KS Cyklon Rogoźnik	8 - 16 - 21:12
4. KS Górnik Piaski	7 - 15 - 24:13
5. MKS Górnik Wojkowice	8 - 15 - 20:14
6. LKS Unia Kosztowy	8 - 14 - 15:8
7. KP Warta Zawiercie	8 - 14 - 14:10
8.KS Niwy Brudzowice	8 - 13 - 21:15
9. KS Kamionka Mikołów	8 - 13 - 13:12
10. LKS Pogoń Imielin	8 - 9 - 14:19
11. KS Stadion Śląski Chorzów	7 - 7 - 15:13
12. TP Jastrząb Bielszowice	8 - 7 - 13:21
13. MKS Siemianowiczanka	7 - 5 - 15:21
14. KS Górnik Sosnowiec	8 - 5 - 14:23
15. KS Unia Ząbkowice	8 - 4 - 10:30
16. KS Slavia Ruda Śląska	8 - 2 - 5:43

Zestawy par dziewiątej kolejki w katowicko-sosnowieckiej lidze okręgowej grupie 4:

KS Slavia Ruda Śląska - LKS Pogoń Imielin
KS Górnik Piaski - KS Unia Ząbkowice
LKS Unia Kosztowy - KS Stadion Śląski Chorzów
KS Niwy Brudzowice - KS Górnik Sosnowiec
KS Cyklon Rogoźnik - GKS Wawel Wirek
TP Jastrząb Bielszowice - MKS Siemianowiczanka
MKS Górnik Wojkowice - KP Warta Zawiercie (4 października, godzina 15:30)
KS Kamionka Mikołów - BKS Sarmacja Będzin (**tu**)

eprasa.pl f96514333c

Piłka nożna, A-klasa

KS MYSZKÓW PORAZ KOLEJNY NIE ZAWIÓDŁ

(Powiat myszkowski) W ostatni weekend września drużyny z naszego regionu grające w częstochowskiej A-klasie rozegrały spotkania siódmej kolejki. W sobotę 27 września KS Kotowice zremisował na wyjeździe z liderem rozgrywek GLKS-em Sokołem Olsztyn 2:2, a KS Myszków również na wyjeździe wygrał z LKS-em Wartą Mstów 5:1, MLKS Sparta Szczekociny przegrał wyjazdowy mecz z KS-em Piastem Przyrów 5:2, a GKS Jura Niegowa u siebie pokonała KS Białą Gwiazdę Krasice 3:2. Natomiast w niedzielę 28 września LKS Zieloni II Żarki remisowali na własnym boisku z KS-em Olimpią Bocar Hutą Starą 2:2.

W ostatni weekend września drużyny z naszego regionu grające w częstochowskiej A-klasie rozegrały spotkania siódmej kolejki. W sobotę 27 września KS Kotowice zremisował na wyjeździe z liderem rozgrywek GLKS-em Sokołem Olsztyn 2:2. Gole dla Sokoła zdobyli Mateusz Andzel w 9 minucie oraz Olgierd Adamczyk w doliczonym czasie gry. A dla Kotowic bramki zdobyli Igor Krzyżanowski w 11 minucie i Mateusz Fiuto w 72 minucie.

A KS Myszków również na wyjeździe wygra z LKS-em Wartą Mstów 5:1. Bramki dla Myszkowa zdobyli Szymon Milczarek w 22 minucie, Dawid Szkudlarek w 36 minucie, Bartosz Marędowski w 76 minucie, Bartosz Nowak w 81 minucie oraz Bartłomiej Mazanek w 83 minucie. A dla gospodarzy bramkę zdobył w 33 minucie Norbert Biniek.

MLKS Sparta Szczekociny przegrał wyjazdowy mecz z KS-em Piastem Przyrów 5:2. Hat-tricka dla Piasta ustrzelił Tomasz Smoleń, a po jednym golu dołożyli Filip Magiera i Damian Liberda. Dla Sparty bramki zdobyli Mateusz Twardenga w 69 minucie i Tomasz Wikliński w 85 minucie.

A GKS Jura Niegowa u siebie pokonała KS Białą Gwiazdę Krasice 3:2. Gole dla Jury zdobyli Hubert Kot w 6 minucie, Adam Haładus w 20 minucie oraz Igor Kolanko w 50 minucie. A dla gości obie bramki strzelił Damian Bekus.

Natomiast w niedzielę 28 września LKS Zieloni II Żarki remisowali na własnym boisku z KS-em Olimpią Bocar Hutą Starą 2:2. Obie bramki dla Zielonych zdobył Igor Garbacz, a dla gości dwa trafienia zaliczył Kamil Tomczak.

W pierwszy weekend października drużyny z naszego regionu rozegrają spotkania ósmej kolejki. W sobotę 4 października o godzinie 15:00 KS Myszków podejmie u siebie GLKS Sokół Olsztyn, a MLKS Sparta Szczekociny o tej samej porze zagra u siebie z LKS-em Zielonymi II Żarki. Natomiast w niedzielę 5 października o godzinie 15:00 KS Kotowice zagra na własnym boisku z KS-em Dąbrowianką. GKS Jura Niegowa w tej kolejce pauzuje.

***

GLKS Sokół Olsztyn - KS Kotowice 2:2 (1:1)

Bramki: Mateusz Andzel (9'), Olgierd Adamczyk (90' +1') - Igor Krzyżanowski (11'), Mateusz Fiuto (72').

Żółta kartka: Dawid Abucewicz (z GLKS-u Sokoła Olsztyn).

Czerwona kartka: Cyprian Ligorowski (z GLKS-u Sokoła Olsztyn).

Składy:

GLKS Sokół Olsztyn: Damian Podsiedlik - Oskar Czyż, Cyprian Ligorowski, Grzegorz Kędzierski, Mateusz Zębik (72' Damian Bojarski), Jan Górecki (65' Filip Jura), Mateusz Andzel, Damian Ceglarz, Olgierd Adamczyk, Adrian Kowalczyk (30' Arkadiusz Kozłowski), Dawid Abucewicz. **Trener:** Michał Jelonek.

KS Kotowice: Mateusz Zasada – Igor Krzyżanowski (78' Filip Haber), Robert Frączyk, Jan Pawlik, Mateusz Fiuto, Grzegorz Jędruszek, Marcel Arent, Michał Panter, Piotr Mróz, Konrad Madej, Adrian Labocha. **Trener:** Józef Gromada.

***

LKS Warta Mstów - KS Myszków 1:5 (1:2)

Bramki: Norbert Biniek (33') - Szymon Milczarek (22'), Dawid Szkudlarek (36'), Bartosz Marędowski (76'), Bartosz Nowak (81'), Bartłomiej Mazanek (83').

Żółta kartka: Patryk Bednarek (z Warty Mstów).

Składy:

LKS Warta Mstów: Borys Weżgowiec - Rafał Adamowski (84' Jakub Kazik), Norbert Biniek, Mikołaj Malczewski, Artur Mysłek, Adrian Jura (84' Oskar Weżgowiec), Michał Kuban (60' Kamil Zacharski), Kacper Tyras, Mikołaj Wojciechowski (60' Patryk Bednarek), Łukasz Kołodziejczyk, Tobiasz Kowalik (46' Fabian Orlikowski). **Trener:** Artur Mysłek.

KS Myszków: Kamil Lech - Igor Sychowicz, Jakub Świeboda, Bartosz Marędowski, Bartosz Nowak, Kacper Niedzielski, Szymon Milczarek (86' Damian Wojtasik), Dawid Szkudlarek (56' Kacper Mikrut), Bartłomiej Mazanek (83' Dawid Dworak), Jakub Jawura (85' Jakub Gajda), Przemysław Frączek. **Trener:** Tomasz Zdanowski.

***

KS Piast Przyrów - MLKS Sparta Szczekociny 5:2 (1:0)

Bramki: Tomasz Smoleń (31', 82', 90' +5'), Filip Magiera (80'), Damian Liberda (88') - Mateusz Twardenga (69'), Tomasz Wikliński (85').

Żółte kartki: Aleksander Cichoń, Bartosz Spodzieja, Piotr Dziuba, Gabriel Klos (wszyscy z MLKS-u Sparty Szczekociny).

Czerwona kartka: Piotr Rutkowski (z KS-u Piasta Przyrów).

Składy:

KS Piast Przyrów: Kacper Grzesik - Jakub Nowakowski, Martin Łyczba, Karol Hasikowski (90' Jakub Zyzik), Krystian Dors, Damian Liberda, Filip Janasik (85' Arkadiusz Lamch), Patryk Wicha, Filip Magiera, Piotr Rutkowski, Tomasz Smoleń. **Trener:** Cezary Siwy.

MLKS Sparta Szczekociny: Tobiasz Dub - Kamil Walasek, Aleksander Cichoń (45' Piotr Dziuba), Piotr Gała (84' Szymon Lagner), Hubert Walasek (45' Tomasz Golly), Bartosz Spodzieja (88' Piotr Bartosiewicz), Tomasz Wikliński, Bartosz Gałązkiewicz, Krzysztof Minor (45' Mateusz Gnielka), Mateusz Małek, Mateusz Twardenga (83' Gabriel Klos). **Trener:** Piotr Gała.

***

GKS Jura Niegowa - KS Biała Gwiazda Krasice 3:2 (2:2)

Bramki: Hubert Kot (6'), Adam Haładus (20'), Igor Kolanko (50') - Damian Bekus (4', 7').

Żółte kartki: Igor Borek - Maciej Boral.

Składy:

GKS Jura Niegowa: Bartłomiej Gęsikowski - Miłosz Dub (46' Marek Surowiec), Michał Jawura, Igor Borek (83' Bartosz Kaczmarzyk), Paweł Pikuła (75' Vitalii Savchuk), Hubert Cacoń, Igor Kolanko, Adam Haładus, Albert Włodarski, Tomasz Latos, Hubert Kot. Trener: Marek Surowiec.

KS Biała Gwiazda Krasice: Adrian Portas - Maciej Boral, Mateusz Kyzioł, Tomasz Gęsiarz (65'), Kiryll Levchenko, Tomasz Sobalski, Dawid Szerszeń (75' Dawid Halbiniak), Patryk Chmielarz, Damian Bekus, Jan Kowalczyk (65' Przemysław Bekus), Łukasz Ilków (80' Łukasz Boral). **Trener:** Michał Kowalczyk.

***

LKS Zieloni II Żarki - KS Olimpia Bocar Huta Stara 2:2 (0:0)

Bramki: Igor Garbacz (69', 71') - Kamil Tomczak (59', 78').

Żółte kartki: Jakub Nowakowski - Piotr Zasępa, Kacper Banasiak, Piotr Frąc, Kamil Tomczak.

Czerwona kartka: Kamil Tomczak.

Składy:

LKS Zieloni II Żarki: Bartosz Szczepanek - Wojciech Jędrycha, Wiktor Żarski (55' Kacper Madej), Alan Majuch (88' Franciszek Sikora), Wiktor Gwardyś, Jakub Nowakowski, Franciszek Syma (65' Antoni Banaś), Dominik Jankowski, Filip Haber, Igor Garbacz, Marcin Migdał (85' Igor Cupiał). **Trener:** Błażej Wrona.

KS Olimpia Bocar Huta Stara: Oskar Kaczor - Adrian Rak, Kacper Banasiak, Kamil Tomczak, Piotr Frąc, Kamil Zasępa (85' Marcin Błaszczyk), Filip Plebanek, Damian Kowalczyk, Piotr Zasępa, Przemysław Sikora, Krzysztof Grochowina (46' Robert Grządziel). **Trener:** Adrian Rak.

Wyniki par siódmej kolejki w częstochowskiej A-klasie grupie 2:

GLKS Sokół Olsztyn - KS Kotowice 2:2
LKS Warta Mstów - KS Myszków 1:5
GKS Jura Niegowa - KS Biała Gwiazda Krasice 3:2
KS Piast Przyrów - MLKS Sparta Szczekociny 5:2
GKS Grom Poczesna - GKS Czarni Starcza 0:1
LKS Zieloni II Żarki - KS Olimpia Bocar Huta Stara 2:2
KS Dąbrowianka (pauza)

Aktualna tabela w częstochowskiej A-klasie grupie 2:

1. KS Myszków	6 - 18 - 23:1
2. GKS Jura Niegowa	7 - 16 - 17:12
3. GLKS Sokół Olsztyn	6 - 14 - 21:10
4. GKS Czarni Starcza	6 - 13 - 11:9
5. KS Biała Gwiazda Krasice	7 - 10 - 14:14
6. LKS Warta Mstów	6 - 9 - 21:19
7. LKS Zieloni II Żarki	7 - 8 - 13:15
8. KS Olimpia Bocar Huta Stara	7 - 7 - 21:19
9. KS Piast Przyrów	7 - 7 - 19:18
10. MLKS Sparta Szczekociny	7 - 7 - 17:17
11. KS Dąbrowianka	6 - 6 - 6:18
12. GKS Grom Poczesna	6 - 4 - 9:18
13. KS Kotowice	6 - 1 - 8:30

Zestawy par ósmej kolejki w częstochowskiej A-klasie grupie 2:

GKS Czarni Starcza - KS Olimpia Bocar Huta Stara
MLKS Sparta Szczekociny - LKS Zieloni II Żarki (4 października, godzina 15:00)
KS Myszków - GLKS Sokół Olsztyn (4 października, godzina 15:00)
KS Biała Gwiazda Krasice - KS Piast Przyrów
KS Kotowice - KS Dąbrowianka (5 października, godzina 15:00)
GKS Grom Poczesna - LKS Warta Mstów
GKS Jura Niegowa (pauza) (**tu**), **foto:** profil na FB KS Myszków

Piłka nożna, B-klasa Sosnowiec

DERBY POWIATU ZAWIERCIAŃSKIEGO DLA KS-U WYSOKA

KS Wysoka - LKS Źródło II Kromołów 3:0 (1:0)

(Powiat zawierciański) W sobotę 27 września doszło do meczu derbowego w sosnowieckiej B-klasie. W nim KS Wysoka wygrała na własnym boisku z LKS-em Źródłem II Kromołów 3:0 w ramach szóstej kolejki.

W sobotę 27 września doszło do meczu derbowego w sosnowieckiej B-klasie. W nim KS Wysoka wygrała na własnym boisku z LKS-em Źródłem II Kromołów 3:0 w ramach szóstej kolejki. Wszystkie trzy bramki dla KS-u zdobył Marcin Kruczyński, który trafiał w 15, 70 oraz 75 minucie.

W następnej kolejce spotkań w sosnowieckiej B-klasie drużyny z naszego regionu rozegrają mecze siódmej kolejki. W sobotę 4 października o godzinie 15:30 KS Wysoka zmierzy się na wyjeździe z LKS-em Promieniem Strzemieszyce Małe. A w niedzielę 5 października o godzinie 15:30 LKS Źródło II Kromołów podejmie u siebie KP Orła Dąbie.

***

KS Wysoka - LKS Źródło II Kromołów 3:0 (1:0)

Bramki: Marcin Kruczyński (15', 70', 75').

Żółte kartki: Kuba Bajkowski - Łukasz Musiałek.

Składy:

KS Wysoka: Ireneusz Pluta - Wiktor Florczyk (80' Kuba Bajkowski), Jakub Stanisławek (68' Mariusz Duma), Piotr Kręgiel (46' Adrian Ścigała), Adam Pińczak (65' Kuba Fiodorow), Piotr Pinczak, Dawid Szydłowski (29' Damian Majcher), Maciej Grela, Marcin Kruczyński (85' Kewin Harmaj), Tomasz Głąb, Łukasz Fik. Trener: Sebastian Skrzypek.

LKS Źródło II Kromołów: Kamil Jastrząbek - Jacek Grabowski (46' Patryk Otczyk), Kacper Rolka (70'), Łukasz Musiałek, Dawid Janoska (46' Karol Skawiańczyk), Mateusz Laber, Paweł Kondas (46' Bartłomiej Rozlał), Jakub Koclęga, Dawid Barczyk, Łukasz Zamora (46' Alan Januszowski), Sebastian Jaros. Trener: Damian Kot.

Wyniki spotkań szóstej kolejki sosnowickiej B-klasie:

Pionier Ujejsce- LKS Promień Strzemieszyce Małe 2:1
KS Wysoka - LKS Źródło II Kromołów 3:0
KS Górnik II Piaski - KS JAVA Sosnowiec 1:5
KP Orzeł Dąbie - UKS Zagłębiak Tucznawa 0:0
KP Sarnów - MKS Górnik II Wojkowice 1:4
KS Strażak Nowa Wieś - LKS Jedność Strzyżowice 1:6

Aktualna tabela w sosnowieckiej B-klasy:

1. MKS Górnik II Wojkowice	5 - 15 - 22:2
2. LKS Jedność Strzyżowice	5 - 13 - 29:5
3. UKS Zagłębiak Tucznawa	6 - 11 - 16:7
4. RKS Zagłębie II Dąbrowa Górnicza	5 - 10 - 13:10
5. KP Sarnów	5 - 9 - 24:8
6. Pionier Ujejsce	4 - 9 - 14:5
7.KP Orzeł Dąbie	5 - 8 - 8:4
8. KS JAVA Sosnowiec	4 - 6 - 14:13
9.KS Wysoka	6 - 6 - 6:27
10.LKS Promień Strzemieszyce Małe	4 - 4 - 5:6
11. KS Górnik II Piaski	6 - 4 - 10:25
12. KS Strażak Nowa Wieś	5 - 0 - 2:24
13.LKS Źródło II Kromołów	6 - 0 - 7:34

Zestawy par siódmej kolejki spotkań sosnowickiej B-klasie:

LKS Promień Strzemieszyce Małe - KS Wysoka (4 października, godzina 15:30)
LKS Jedność Strzyżowice - Pionier Ujejsce
MKS Górnik II Wojkowice - KS Strażak Nowa Wieś
KS JAVA Sosnowiec - KP Sarnów
RKS Zagłębie II Dąbrowa Górnicza - KS Górnik II Piaski
LKS Źródło II Kromołów - KP Orzeł Dąbie (5 października, godzina 15:30) (tu)

eprasa.pl f96514333c

Piłka nożna, III liga Śląska Lubliniec – Częstochowa, grupa 2

SZYBKO ZDOBYTE BRAMKI PRZEZ ZIELONYCH USTAWIŁY PRZEBIEG MECZU

(Powiat myszkowski, zawierciański) W sobotę 27 września drużyny z naszego regionu grające w III lidze śląskiej Częstochow-Lubliniec zmierzyły się w spotkaniach ósmej kolejki. KS Warta Poraj na wyjeździe bezbramkowo zremisowała z LKS-em Spartą Tworóg, a LKS Zieloni Żarki również w wyjazdowym meczu wygrali z KS-em Unią Kalety 2:0. A spotkanie LKS-u Kamienicy Polskiej z LKS-em Skalniakiem Kroczyce zostało przełożone na 22 listopada.

W sobotę 27 września drużyny z naszego regionu grające w III lidze śląskiej Częstochow-Lubliniec zmierzyły się w spotkaniach ósmej kolejki. KS Warta Poraj na wyjeździe bezbramkowo zremisowała z LKS-em Spartą Tworóg.

LKS Zieloni Żarki również w wyjazdowym meczu wygrali z KS-em Unią Kalety 2:0. Pierwszą bramkę Zieloni zdobyli już w 9 minucie po trafieniu Patryka Lacha. A drugi gol padł w 14 minucie po strzale Sebastiana Brzegowskiego.

A spotkanie LKS-u Kamienicy Polskiej z LKS-em Skalniakiem Kroczyce zostało przełożone na 22 listopada.

W pierwszą sobotę października wszystkie drużyny z naszego regionu grające w III lidze śląskiej grupie 2zmierzą się w spotkaniach dziewiątej kolejki. O godzinie 13:00 LKS Skalniak Kroczyce zagra u siebie z LKS-em Spartą Tworóg. A o godzinie 15:00 LKS Zieloni Żarki podejmie u siebie KS Panki, a KS Warta Poraj również w meczu domowym zagra z LKS-em Amatorem Golce.

***

LKS Sparta Tworóg - KS Warta Poraj 0:0

Bramki: --

Żółte kartki: Mateusz Kokoszka, Dariusz Kokoszka, Paweł Kokoszka - Adam Kamela, Wojciech Lemański, Vladyslav Kolomiiets, Aleksander Górecki

Czerwona kartka: Dariusz Kokoszka.

Składy:

LKS Sparta Tworóg: Krystian Mańka - Mateusz Kokoszka (80' Paweł Kokoszka), Łukasz Kokoszka, Florian Niesłony (88' Natan Płaszczymąka), Jakub Krain, Michał Gembara, Damian Krawczyk (27' Daniel Nokielski), Paul Minor, Dominik Czekański (57' Kacper Żelosko), Maciej Bukowski, Dariusz Kokoszka. **Trener:** Witold Czekański.

KS Warta Poraj: Emil Widawski - Adam Kamela, Wiktor Gajek (46' Nazarii Hrymaliuk), Aleksander Górecki, Patryk Skoczyński, Dominik Szecówka (65' Tomasz Wacowski), Vladyslav Kolomiiets, Dominik Cichoń (60' Nikodem Maszczyk), Kamil Kozieł, Wojciech Lemański, Wiktor Syrek. **Trener:** Sebastian Pluta.

***

KS Unia Kalety - LKS Zieloni Żarki 0:2 (0:2)

Bramki: Patryk Lach (9'), Sebastian Brzegowski (14').

Żółte kartki: Paweł Szolc, Szymon Cieślik, Mikołaj Waniek - Dawid Niedbała, Konrad Michalak.

Składy:

KS Unia Kalety: Paweł Lebek - Kacper Czornik, Piotr Bolacki, Szymon Cieślik, Maciej Badura, Paweł Szolc (70' Mateusz Nojman), Dilan Javier Marquez Meza (80' Mateusz Pyka), Adam Kosmała (70' Kamil Kłosek), Damian Zuber, Mikołaj Waniek, Mateusz Urbańczyk. **Trener:** Jarek Neumann.

LKS Zieloni Żarki: Bartosz Ptak - Sebastian Brzegowski (90' +2' Jakub Nowakowski), Jakub Jędrycha, Mateusz Kot (90' Alan Majuch), Konrad Michalak, Patryk Lach, Dawid Niedbała, Mateusz Niedbała, Dominik Konieczniak (75' Wiktor Gwardyś), Damian Garcarz, Szymon Gawęda. **Trener:** Daniel Przewieźlik.

Wyniki ósmej kolejki w III lidze śląskiej Częstochowa-Lubliniec grupa 2:

LKS Amator Golce - KS Stradom Częstochowa 2:1
LKS Sparta Tworóg - KS Warta Poraj 0:0
KS Unia Kalety - LKS Zieloni Żarki 0:2
LKS Warta Kamieńskie Młyny - GLKS LOT Konopiska 4:0
LKS Kamienica Polska - LKS Skalniak Kroczyce (przełożony na 22 listopada)
KS Panki - LKS Jedność Boronów 2:1
KS Płomień w Lgocie Małej - LKS Pogoń Kłomnice 1:0
LKS Orzeł Psary - Babienica - LKS Lotnik Kościelec 4:3

Aktualna tabela III ligi śląskiej Częstochowa-Lubliniec grupa 2:

1. LKS Skalniak Kroczyce	7 - 17 - 20:10
2. LKS Warta Kamieńskie Młyny	8 - 17 - 20:10
3.LKS Amator Golce	8 - 16 - 23:15
4. KS Unia Kalety	8 - 15 - 15:8
5.LKS Kamienica Polska	7 - 15 - 17:12
6. LKS Zieloni Żarki	7 - 15 - 11:6
7. KS Panki	8 - 13 - 22:19
8. KS Płomień wLgocie Małej	7 - 12 - 11:9
9. LKS Jedność Boronów	8 - 11 - 21:11
10. LKS Pogoń Kłomnice	8 - 10 - 17:26
11. GLKS LOT Konopiska	8 - 9 - 16:22
12. KS Warta Poraj	8 - 7 - 11:25
13. LKS Lotnik Kościelec	8 - 6 - 17:22
14.LKS Sparta Tworóg	7 - 5 - 9:18
15. KS Stradom Częstochowa	8 - 4 - 8:14
16. LKS Orzeł Psary - Babienica	7 - 4 - 15:26

Zestawy par dziewiątej kolejki w III lidze śląskiej Częstochowa-Lubliniec grupa 2:

LKS Skalniak Kroczyce - LKS Sparta Tworóg (4 października, godzina 13:00)

LKS Pogoń Kłomnice - LKS Orzeł Psary - Babienica

LKS Jedność Boronów - KS Płomień w Lgocie Małej

LKS Zieloni Żarki - KS Panki (4 października, godzina 15:00)

KS Stradom Częstochowa - KS Unia Kalety

KS Warta Poraj - LKS Amator Golce (4 października, godzina 15:00)

GLKS LOT Konopiska - LKS Kamienica Polska

LKS Lotnik Kościelec - LKS Warta Kamieńskie Młyny (**tu**)

Piłka nożna, B-klasa Olkusz

POGROM W MIECHOWIE

Pogoń II Miechów - Piliczanka II Pilica 13:1 (6:0)

(Pilica) W niedzielę 28 września rezerwy Piliczanki Pilica zagrały na wyjeździe z Pogonią II Miechów w ramach piątej kolejki olkuskiej B-klasy. Mecz zakończył się porażką rezerw Piliczanki aż 13:1.

W niedzielę 28 września rezerwy Piliczanki Pilica zagrały na wyjeździe z Pogonią II Miechów w ramach piątej kolejki olkuskiej B-klasy. Mecz zakończył się porażką rezerw Piliczanki aż 13:1. Już w 2 minucie gola dla gospodarzy zdobył Szymon Grela. Kolejne bramki zdobywali Sebastian Pietrzyk w 8, 35 i 38 minucie, Kacper Iskra w 12 minucie, Michał Tomaszewski w 28 minucie, Adrian Kaleta w 47 minucie, Hubert Maniak w 58, 70, 72 oraz 87 minucie i Kuba Odrzywołek w 76 i 86 minucie. A dla rezerwy Piliczanki gola zdobył w 77 minucie Konrad Rola.

W niedzielę 5 października piłkarze Piliczanki II Pilica rozegrają spotkanie szóstej kolejki w olkuskiej. W niej Piliczanka na własnym boisku podejmie drużynę KS-u II Olkusz.

***

Pogoń II Miechów - Piliczanka II Pilica 13:1 (6:0)

Bramki: Szymon Grela (2'), Sebastian Pietrzyk (8', 35', 38'), Kacper Iskra (12'), Michał Tomaszewski (28'), Adrian Kaleta (47'), Hubert Maniak (58', 70', 72', 87'), Kuba Odrzywołek (76', 86') - Konrad Rola (77').

Żółta kartka: Adrian Kaleta (z Pogoni II Miechów).

Składy:

Pogoń II Miechów: Patryk Zielonka - Konrad Dudek, Sebastian Pietrzyk (46' Hubert Maniak), Bartosz Smulski (55' Kuba Odrzywołek), Michał Tomaszewski, Bartłomiej Winczewski (55' Hubert Przybyło), Szymon Grela, Adrian Kaleta, Mateusz Włodarczyk, Kacper Iskra, Dominik Sarna (78' Patryk Jakubowski). **Trener:** Dawid Byrski.

Piliczanka II Pilica: Michał Węglarz - Jakub Paś, Paweł Osuch, Hubert Pótorak, Tadeusz Barczyk, Konrad Rola, Maciej Zdeb (46' Konrad Bąchor), Igor Omyła (70' Kamil Paś), Sebastian Ziębiński, Jakub Płoszaj (55' Kacper Goncerz), Dawid Sikora (46' Hubert Osuszek). **Trener:** Michał Kowalski.

Wyniki par piątej kolejki spotkań olkuskiej B-klasie:

Wielmożanka II Wielmoża - Hetman Dłużec 4:3
Pogoń II Miechów - Piliczanka II Pilica 13:1
KS II Olkusz - Hot Boys Wolbrom 2:3
Unia Jaroszowiec - Spartak II Charsznica 1:7
Przemsza II Klucze - Spartak Wielkanoc-Gołcza 0:2
Czapla Czaple Małe (pauza)

Aktualna tabela olkuskiej B-klasy:

1. Hot Boys Wolbrom	5 - 15 - 25:1
2. Spartak Wielkanoc-Gołcza	5 - 15 - 18:4
3. Piliczanka II Pilica	5 - 7 - 11:21
4. KS II Olkusz	4 - 6 - 8:5
5. Czapla Czaple Małe	4 - 6 - 13:11
6. Pogoń II Miechów	4 - 6 - 24:14
7. Przemsza II Klucze	5 - 6 - 18:9
8. Wielmożanka II Wielmoża	4 - 5 - 9:9
9. Spartak II Charsznica	5 - 4 - 9:14
10. Hetman Dłużec	5 - 3 - 16:22
11. Unia Jaroszowiec	4 - 0 - 5:36

Zestawy par szóstej kolejki spotkań olkuskiej B-klasie:

Hetman Dłużec - Spartak Wielkanoc-Gołcza
Spartak II Charsznica - - Czapla Czaple Małe
Hot Boys Wolbrom - Unia Jaroszowiec
Piliczanka II Pilica - KS II Olkusz (5 października, godzina 15:00)
Wielmożanka II Wielmoża - Pogoń II Miechów
Przemsza II Klucze (pauza) (**tu**)

eprasa.pl f96514333c

Piłka nożna, B-klasa Częstochowa

REZERWY SKALNIAKA NADAL BEZ ZDOBYTEJ BRAMKI W SEZONIE

(Powiat myszkowski, zawierciański) W miniony weekend drużyny z częstochowskiej B-klasy rozegrały spotkania szóstej kolejki. W sobotę 27 września LKS Skalniak II Kroczyce przegrał u siebie z GLKS-em Złotym Potokiem 4:0. A w niedzielę 28 września MLKS Sparta II Szczekociny również w meczu domowym wygrali z KS-em Metalem II Rzeki Wielkie 4:1.

W miniony weekend drużyny z częstochowskiej B-klasy rozegrały spotkania szóstej kolejki. W sobotę 27 września LKS Skalniak II Kroczyce przegrał u siebie z GLKS-em Złotym Potokiem 4:0. Hattriacka dla Potoka zdobył w tym meczu Damian Partyka strzelając w 32, 59 oraz 73 minucie, a jednego gola dołożył Rafał Kolan w 55 minucie.

A w niedzielę 28 września MLKS Sparta II Szczekociny również w meczu domowym wygrali z KS-em Metalem II Rzeki Wielkie 4:1. Bramki dla rezerw Sparty zdobyli Antoni Wrona w 21 minucie, Tomasz Sikora w 34 i 59 minucie oraz Krzysztof Minor w 84 minucie. A dla gośći gola zdobył Dawid Bienek w 83 minucie.

W pierwszy weekend października drużyny z częstochowskiej B-klasy rozegrają spotkania siódmej kolejki. W niej w sobotę 4 października o godzinie 15:00 LKS Skalniak II Kroczyce zagra na wyjeździe z Wartą Pławno. A dzień później o godzinie 11:00 MLKS Sparta II Szczekociny również w wyjazdowym meczu zagra z ULKS-em Polonią - Unią Widzów.

***

LKS Skalniak II Kroczyce - GLKS Złoty Potok 0:4 (0:1)

Bramki: Damian Partyka (32’, 59’, 73’), Rafał Kolan (55’).

Żółte kartki: Jakub Kubara, Maciej Windys, Adrian Ślusarczyk - Emil Dziurkowski

LKS Skalniak II Kroczyce: Piotr Wieczorek - Robert Biały, Jacek Kania, Maciej Windys, Artur Kondas, Jakub Kubara, Szymon Mucha, Michał Bednarz, Mateusz Kozłowski, Michał Kozłowski, Dominik Rajca. **Trener:** Karol Kowalski.

GLKS Złoty Potok: Adam Chyżyński - Jakub Jodełka, Maciej Lech, Karol Lotkowski, Rafał Kolan, Tomasz Biedroń, Emil Dziurkowski, Kamil Dziurkowski, Mariusz Ponicki, Krzysztof Srokosz, Kuba Trojak. **Trener:** Jakub Bałchanowski.

***

MLKS Sparta II Szczekociny - KS Metal II Rzeki Wielkie 4:1 (2:0)

Bramki: Antoni Wrona (21’), Tomasz Sikora (34’, 59’), Krzysztof Minor (84’) - Dawid Bienek (83’).

Żółte kartki: Aleksander Cichoń, Janusz Lubaś, Dawid Kosiba - Eryk Kustal.

Składy:

MLKS Sparta II Szczekociny: Mariusz Matyszczyk - Aleksander Cichoń, Oskar Juszczyk, Szymon Lagner, Jan Wrona, Janusz Lubaś, Wiktor Walasek, Krzysztof Minor, Grzegorz Gawroński, Norbert Pustuł, Antoni Wrona. **Trener:** Piotr Gała.

KS Metal II Rzeki Wielkie: Hubert Tyras - Tobiasz Rachwalik, Dawid Bienek, Kacper Koza, Damian Zalas, Kamil Tasarz, Eryk Kustal, Mateusz Nowak, Jan Urbaniak, Adam Kudrzyn, Nikodem Palacz. **Trener:** Przemek Jarczok.

Wyniki par szóstej kolejki częstochowskiej B-klasy:

LKS Skalniak II Kroczyce - GLKS Złoty Potok 0:4
KS Iskra Mokrzesz - MLKS Pilica II Koniecpol 2:1
GUKS Orły Kusięta - Warta Pławno 0:6
MLKS Sparta II Szczekociny - KS Metal II Rzeki Wielkie 4:1
KS Start Soborzyce - ULKS Polonia - Unia Widzów 5:2

Aktualna tabela w częstochowskiej B-klasy:

1. KS Start Soborzyce	6 - 16 - 38:7
2. Warta Pławno	6 - 15 - 22:4
3. GLKS Złoty Potok	6 - 12 - 17:7
4. KS Iskra Mokrzesz	6 - 10 - 15:11
5. ULKS Polonia - Unia Widzów	6 - 10 - 13:10
6. MLKS Pilica II Koniecpol	6 - 9 - 19:10
7. MLKS Sparta II Szczekociny	5 - 9 - 13:12
8. GUKS Orły Kusięta	6 - 3 - 5:22
9. KS Metal II Rzeki Wielkie	6 - 1 - 3:34
10. LKS Skalniak II Kroczyce	5 - 0 - 0:28

Zestawy par siódmej kolejki częstochowskiej B-klasy:

Warta Pławno - LKS Skalniak II Kroczyce (4 października, godzina 15:00)
ULKS Polonia - Unia Widzów - MLKS Sparta II Szczekociny (5 października, godzina 11:00)
GLKS Złoty Potok - KS Iskra Mokrzesz
KS Metal II Rzeki Wielkie - GUKS Orły Kusięta
MLKS Pilica II Koniecpol - KS Start Soborzyce **(tu)**

Piłka nożna, A-klasa Sosnowiec

LAZOWIANKKA Z DRUGĄ LIGOWEĄ PRZEGRANĄ

(Powiat zawierciański) W ostatni weekend września drużyny z sosnowieckiej A-klasy rozegrały spotkania siódmej kolejki. W sobotę 27 września lider rozgrywek MKS Łazowianka Łazy przegrała na wyjeździe z LKS-em Iskrą Psary 3:1. A w niedzielę 28 września LKS Źródło Kromołów u siebie pokonał KS ZEW Sosnowiec 5:0.

W ostatni weekend września drużyny z sosnowieckiej A-klasy rozegrały spotkania siódmej kolejki. W sobotę 27 września lider rozgrywek MKS Łazowianka Łazy przegrała na wyjeździe z LKS-em Iskrą Psary 3:1. Dwie bramki w tym spotkaniu dla Iskry Michael Obichere w 41 i 75 minucie, a jednego dołożył w doliczonym czasie gry Paweł Rola. Dla Łazowianki honorowego gola zdobył w 8 minucie Kuba Lech.

A w niedzielę 28 września LKS Źródło Kromołów u siebie pokonał KS ZEW Sosnowiec 5:0. Gole dla Źródła zdobyli Daniel Rygalik w 8 minucie, Krystian Kowalik w 17 i 34 minucie, Harlent Duvan Gomez Mera w 75 minucie oraz Filip Hutnik w 77 minucie.

W pierwszy weekend października drużyny z powiatu zawierciańskiego grające w sosnowieckiej A-klasie rozegrają spotkania ósmej kolejki. W sobotę 4 października o godzinie 15:30 MKS Łazowianka Łazy podejmie u siebie SKS Łagiszę, a w niedzielę 5 października, o godzinie 15:30 LKS Źródło Kromołów zagra na wyjeździe z KS-em Preczów.

***

LKS Źródło Kromołów - KS ZEW Sosnowiec 5:0 (3:0)

Bramki: Daniel Rygalik (8'), Krystian Kowalik (17', 34'), Harlent Duvan Gomez Mera (75'), Filip Hutnik (77').

Żółte kartki: Harlent Duvan Gomez Mera, Bartosz Wacławik, Daniel Rygalik - Sebastian Schufreida, Antoni Grudzień, Tomasz Witkowski, Konrad Schufreida.

Czerwona kartka: Konrad Schufreida.

Składy:

LKS Źródło Kromołów: Kamil Kućmierz - Patryk Rauk, Krzysztof Kuśmierski (70’ Filip Hutnik), Harlent Duvan Gomez Mera (76’ Szymon Turczyn), Bartłomiej Rozlał, Robert Szczygieł, Jose Manuel Lopez Lopez, Bartosz Wacławik (46’ Wiktor Owcarz), Dawid Janoska (46’ Patryk Otczyk), Krystian Kowalik (70’ Łukasz Zamora), Daniel Rygalik (76’ Oleksandr Izhboldin). **Trener:** Damian Kot.

KS ZEW Sosnowiec: Mateusz Frączek - Michał Gwizdała, Oliwier Wysocki, Antoni Grudzień, Dawid Gałwa, Mariusz Mendak (75' Michał Żywicki), Borys Wójtowicz, Konrad Schufreida, Tomasz Witkowski, Bartłomiej Wróbel (48' Piotr Witkowski), Sebastian Schufreida. **Trener:** Adrian Kędziak.

***

LKS Iskra Psary - MKS Łazowianka Łazy 3:1 (1:1)

Bramki: Michael Obichere (41’, 75’), Paweł Rola (90’ +5’) - Kuba Lech (8’),

Żółte kartki: Olaf Franke, Bartosz Żmuda - Dominik Nowak, Daniel Tarnowski, Szymon Włosek, Mateusz Osiecki, Adrian Piżuch, Michał Szczypa.

Czerwone kartki: Olaf Franke - Mateusz Osiecki, Szymon Włosek.

Składy:

LKS Iskra Psary: Patryk Szczepaniak - Igor Jaworski, Michał Gałgus, Marcin Zawłocki (75’ Emil Mańka), Olaf Franke, Jakub Kaniowski, Michael Obichere (80' Paweł Rola), Dawid Kryś (53' Bartosz Żmuda), Bartosz Bujakiewicz, Krzysztof Kotuła (34' Dominik Leśniak), Mateusz Parys. **Trener:** Adam Zbroszczyk.

MKS Łazowianka Łazy: Bartłomiej Mroziński - Dominik Nowak, Jakub Wilk, Szymon Włosek, Michał Szczypa, Adrian Piżuch, Mikołaj Siewnik (73' Mateusz Osiecki), Daniel Tarnowski (74' Jakub Laskowski), Michał Gołda, Kuba Lech (79' Maciej Oukal), Franciszek Dobczyński. **Trener:** Hubert Maciążek.

Wyniki par siódmej kolejki w sosnowieckiej A-klasie:

UKS Sławków - RKS Grodziec 3:3
AKS 1917 Niwka Sosnowiec - LKS Ostoja Żelisławice 3:5
UKS Akademia 2012 Jaworzno - CKS II Czeladź 1:2
SKS Łagisza - UKS Przemsza Dąbrowa Górnicza 2:2
LKS Iskra Psary - MKS Łazowianka Łazy 3:1
KS Preczów - RKS Zagłębie Dąbrowa Górnicza 0:11
LKS Źródło Kromołów - KS ZEW Sosnowiec 5:0

Aktualna tabela w sosnowieckiej A-klasie:

1. LKS Ostoja Żelisławice	6 - 18 - 22:9
2. CKS II Czeladź	7 - 16 - 37:11
3. MKS Łazowianka Łazy	7 - 15 - 23:10
4. RKS Zagłębie Dąbrowa Górnicza	6 - 13 - 29:6
5. UKS Przemsza Dąbrowa Górnicza	7 - 13 - 28:13
6.LKS Źródło Kromołów	7 - 13 - 22:16
7.LKS Iskra Psary	7 - 12 - 18:16
8. AKS 1917 Niwka Sosnowiec	7 - 10 - 24:18
9. UKS Akademia 2012 Jaworzno	7 - 9 - 19:20
10. RKS Grodziec	7 - 7 - 18:13
11. UKS Sławków	7 - 4 - 14:25
12. KS ZEW Sosnowiec	6 - 4 - 5:29
13. SKS Łagisza	7 - 1 - 6:38
14. KS Preczów	6 - 0 - 0:41

Zestawy par ósmej kolejki w sosnowieckiej A-klasie:

RKS Zagłębie Dąbrowa Górnicza - UKS Przemsza Dąbrowa Górnicza
MKS Łazowianka Łazy - SKS Łagisza (4 października, godzina 15:30)
LKS Ostoja Żelisławice - UKS Sławków
KS ZEW Sosnowiec - AKS 1917 Niwka Sosnowiec
CKS II Czeladź - LKS Iskra Psary
RKS Grodziec - UKS Akademia 2012 Jaworzno
KS Preczów - LKS Źródło Kromołów (5 października, godzina 15:30) (**tu**)

eprasa.pl f96514333c

Piłka nożna, A-klasa Olkusz

PORAZ KOLEJNY TRZY KORON BEZ PUNKTÓW

Prądnik Sułoszowa - Trzy Korony Żarnowiec 3:2 (2:1)

(Żarnowiec) W niedzielę 28 września piłkarze Trzech Koron Żarnowca rozegrały wyjazdowe spotkanie w ramach siódmej kolejki w olkuskiej A-klasie. Ich rywalem była drużyna Prądnika Sułoszowa, z którą Trzy Korony przegrały 3:2.

W niedzielę 28 września piłkarze Trzech Koron Żarnowca rozegrały wyjazdowe spotkanie w ramach siódmej kolejki w olkuskiej A-klasie. Ich rywalem była drużyna Prądnika Sułoszowa, z którą Trzy Korony przegrały 3:2. Bramki dla gospodarzy zdobyli w tym meczu Szymon Nitwinko w 12 minucie, Dominik Zając w 41 minucie oraz Dariusz Gorajczyk w 63 minucie, a dla Trzech Kron bramki zdobyli Mikołaj Grabowski w 16 minucie i Andrzej Sokół w 55 minucie.

W pierwszą niedzielę października o godzinie 16:00 piłkarze Trzech Korony Żarnowca zagrają na własnym boisku mecz ósmej olejki w olkuskiej A-klasie. Ich rywalem będzie Przebój II Wolbrom.

***

Prądnik Sułoszowa - Trzy Korony Żarnowiec 3:2 (2:1)

Bramki: Szymon Nitwinko (12'), Dominik Zając (41'), Dariusz Gorajczyk (63') - Mikołaj Grabowski (16'), Andrzej Sokół (55').

Żółte kartki: Kamil Kazibudzki, Andrzej Sokół, Kamil Kastek (wszyscy z Trzech Koron Żarenowiec).

Składy:

Prądnik Sułoszowa: Mikołaj Postół - Szymon Nitwinko (70' Sebastian Świstowski), Szymon Klich, Krzysztof Kaganiec, Damian Gąsiorek (20' Karol Marszałek), Bartosz Maćkowski, Dominik Zając, Dariusz Gorajczyk (70' David Goraj), Dawid Gęgotek, Grzegorz Broczkowski, Maciej Kozioł. **Trener:** Marcin Górka.

Trzy Korony Żarnowiec: Konrad Karoń - Kamil Kastek, Hubert Guzek (64' Filip Mazurek), Przemysław Basoń, Mikołaj Grabowski (90' +3' Nikodem Łasicki), Mikołaj Sobieraj (70' Bartłomiej Poskart), Krzysztof Hajduga, Jakub Hajduga, Andrzej Sokół, Kamil Kazibudzki, Mateusz Widawski. **Trener:** Tomasz Lewandowski.

Wyniki par siódmej kolejki w olkuskiej A-klasie:

Pilica Wierbka - Promień Przegini 2:1
Trzy Buki Wierzchowisko - Słowik Olkusz 5:1
Prądnik Sułoszowa - Trzy Korony Żarnowiec 3:2
Przebój II Wolbrom - Centuria Chechło 5:2
Laskowianka Laski - Orzeł Kwaśniów Górny 3:1
Dłubnia Trzyciąż/Jangrot - Błysk Zederman 0:1
Spartak Charsznica - Wielmożanka Wielmoża 1:1

Aktualna tabela w olkuskiej A-klasie:

1. Pilica Wierbka	7 - 18 - 14:9
2. Promień Przeginia	7 - 16 - 25:6
3. Spartak Charsznica	7 - 13 - 13:10
4. Przebój II Wolbrom	7 - 13 - 15:10
5. Wielmożanka Wielmoża	7 - 13 - 2:9
6. Laskowianka Laski	7 - 12 - 15:10
7. Błysk Zederman	7 - 10 - 10:9
8. Prądnik Sułoszowa	6 - 9 - 12:13
9. Trzy Korony Żarnowiec	7 - 8 - 10:11
10. Trzy Buki Wierzchowisko	7 - 7 - 12:19
11. Słowik Olkusz	7 - 7 - 12:26
12. Centuria Chechło	6 - 6 - 14:18
13. Orzeł Kwaśniów Górny	7 - 6 - 7:17
14. Dłubnia Trzyciąż/Jangrot	7 - 1 - 5:18

Zestawy par ósmej kolejki w olkuskiej A-klasie:

Promień Przeginia - Wielmożanka Wielmoża
Błysk Zederman - Spartak Charsznica
Laskowianka Laski - Dłubnia Trzyciąż/Jangrot
Centuria Chechło - Orzeł Kwaśniów Górny
Trzy Korony Żarnowiec - Przebój II Wolbrom (5 października, godzina 16:00)
Słowik Olkusz - Prądnik Sułoszowa
Pilica Wierbka - Trzy Buki Wierzchowisko (**tu**)

Piłka nożna, liga okręgowa Kraków

MECZ O SZEŚĆ PUNKTÓW NIE DLA PILICZANKI

Piliczanka Pilica - Spójnia Osiek-Zimnodół 1:2 (0:1)

(Pilica) W ostatnią niedzielę września piłkarze Piliczanki Pilica rozegrali mecz siódmej kolejki w krakowskiej lidze okręgowej grupie 1. Ich rywalem w domowym meczu była drużyna Spójni Osiek-Zimnodół, z którą Piliczanka przegrała 2:1.

W ostatnią niedzielę września piłkarze Piliczanki Pilica rozegrali mecz siódmej kolejki w krakowskiej lidze okręgowej grupie 1. Ich rywalem w domowym meczu była drużyna Spójni Osiek-Zimnodół, z którą Piliczanka przegrała 2:1. Pierwszą bramkę goście zdobyli w końcówce pierwszej połowy. Autorem gola był Karol Curyło w 42 minucie. Na początku drugiej części spotkania na 2:0 podwyższył Mikołaj Mosur. Bramka dla Piliczanki padła dopiero w 72 minucie po trafieniu Szymon Serwatka.

W sobotę 4 października o godzinie 15:00 piłkarze Piliczanki Pilica rozegrają wyjazdowe spotkanie ósmej kolejki krakowskiej ligi okręgowej. Ich rywalem będzie drużyna Strumyka Zarzecze.

***

Piliczanka Pilica - Spójnia Osiek-Zimnodół 1:2 (0:1)

Bramki: Szymon Serwatka (72') - Karol Curyło (42'), Mikołaj Mosur (56').

Żółte kartki: Kamil Szlachta, Juan Andres Acevedo Valencia, Bartłomiej Janicki, Bartosz Omyła, Yehor Rozvorskyi - Maciej Kasprzyk, Damian Panczyk.

Czerwona kartka: Konrad Bilnik (z Piliczanki Pilica).

Składy:

Piliczanka Pilica: Kamil Postułka - Rafał Dudek, Jakub Nowak (46' Yehor Rozvorskyi), Bartłomiej Janicki, Konrad Bilnik, Patryk Grabowski (75' Bartosz Goncerz), Bartosz Omyła, Łukasz Słowik (46' Szymon Serwatka), Juan Andres Acevedo Valencia, Kamil Szlachta, Kacper Gajewski. **Trener:** Daniel Tomczyk.

Spójnia Osiek-Zimnodół: Mateusz Kozak - Maciej Latos, Kacper Gąsior, Mikołaj Mosur, Kaciej Kasprzyk (22' Artur Kania), Artur Sarakhman, Mykhailo Denys, Karol Curyło (80' Grzegorz Latos), Marcel Rodziewicz, Damian Panczyk, Kacper Mosur. **Trener:** Piotr Kasprzyk.

Wyniki par siódmej kolejki w krakowskiej lidze okręgowej grupie 1:

Michałowianka Michałowice - Przemsza Klucze 2:1
Bolesław Bukowno - Strumyk Zarzecze 1:0
Piliczanka Pilica - Spójnia Osiek-Zimnodół 1:2
Proszowianka Proszowice - LKS Niedźwiedź 2:2
Płomień Kościelec - Przebój Wolbrom 1:2
Pogoń Miechów - Orzeł Bębło 2:3
KS Olkusz - JKS Zelków 3:4

Aktualna tabela w krakowskiej lidze okręgowej grupie 1:

1. Michałowianka Michałowice	7 - 21 - 28:8
2. Przebój Wolbrom	7 - 18 - 18:4
3. Pogoń Miechów	7 - 13 - 18:13
4. Proszowianka Proszowice	7 - 13 - 14:8
5. Płomień Kościelec	7 - 13 - 14:8
6. Orzeł Bębło	7 - 10 - 10:13
7. Spójnia Osiek-Zimnodół	7 - 10 - 10:14
8. Piliczanka Pilica	7 - 10 - 13:10
9. LKS Niedźwiedź	7 - 9 - 14:16
10. Bolesław Bukowno	7 - 7 - 10:16
11. KS Olkusz	7 - 6 - 13:20
12. Przemsza Klucze	7 - 6 - 11:10
13. JKS Zelków	7 - 3 - 7:24
14. Strumyk Zarzecze	7 - 2 - 2:18

Zestawy par ósmej kolejki w krakowskiej lidze okręgowej grupie 1:

Przemsza Klucze - JKS Zelków
Orzeł Bębło - KS Olkusz
Przebój Wolbrom - Pogoń Miechów
LKS Niedźwiedź - Płomień Kościelec
Spójnia Osiek-Zimnodół - Proszowianka Proszowice
Strumyk Zarzecze - Piliczanka Pilica (4 października, godzina 15:00)
Michałowianka Michałowice - Bolesław Bukowno (**tu**)

eprasa.pl f96514333c

OGŁOSZENIA DROBNE

USŁUGI

Naprawa: kuchnie gazowo-elektryczne, lodówki, zmywarki, witryny, lady, pralki automatyczne wirnikowe, wirówki, instalacje elektryczne tel. 506-655-874

Instalacje woda- gaz-CO montaż piecy gazowych 601-740-919

Ekspertyzy sprzętu AGD po burzy 506-655-874

PRANIE kanap, dywanów tel. 504-369-534

TAXI Myszków 510-310-931

Instalacje- Anteny, domofony, kamery, alarmy, napędy do bram 513-960-318

SERWIS I NAPRAWA SPRZĘTU OGRODOWEGO 791-339-374

USŁUGI BUDOWLANE

DACHY więźby, usługi dekarskie, podbitki, zadaszenia tarasów. 508-454-992

AZBEST demontaż i utylizacja 791-973-030

DOCIEPLENIA BUDYNKÓW- WOLNE TERMINY, solidnie, fachowo i terminowo, kosztorys gratis. Tel. 502-702-175 www.agra-docieplenia.pl

Więźby, pokrycia dachowe, podbitki. 502-023-510 603-968-668

Gładzie, malowanie 600-165-989

Wykonuję Audyty Energetyczne do Programu „Czyste Powietrze" i Świadectwa Energetyczne 691-298-811

USŁUGI BUDOWLANE, PRACE REMONTOWE I WYKOŃCZENIOWE. TEL. 730-558-666

Pokrycia dachowe, elewacje budynków, docieplenia, więźby dachowe. Usługi ogólnobudowlane! Towar na zamówienie z rabatem! Blacharstwo Budowlane Jarosław Piwowarczyk 739-011-773

Malowanie mieszkań. Zadzwoń 512-023-887

DOM i OGRÓD

Sprzedam drewno łupane liściaste i iglaste cena od 200 zł 661-050-665

DREWNO KOMINKOWE BRYKIET RUF PRODUCENT. MOŻLIWOŚĆ TRANSPORTU. TEL 669-989-912

NAUKA

MATEMATYKA. ANGIELSKI DOAJZD- NAUCZYCIEL 737-925-902

DAM PRACĘ

Zatrudnię szewca z doświadczeniem. Dorywczo lub na stałe. 604-627-724

PRZYJMĘ DO PRACY MĘŻCZYZNĘ W WIEKU DO 45 LAT. PRACA NA HALI PRZY PRODUKCJI ZBIORNIKÓW. MILE WIDZIANA UMIEJĘTNOŚĆ SPAWANIA I OBSŁUGA ELEKTRONARZĘDZI. CV PROSZĘ SKŁADAĆ W SIEDZIBIE FIRMY AQUA-LIVE ZAWADA 85, 42-310 ŻARKI. TEL. 508-363-085

Zatrudnię kierowcę wywrotki 8/4. Atrakcyjne warunki. Ubezpieczenie. Praca cały rok. tel. 785-707-737

Zatrudnię kierowcę/operatora podnośnika koszowego. Praca stała, atrakcyjne warunki, ubezpieczenie. Wymagane aktualne prawo jazdy oraz uprawnienia UDT tel. 785-707-737

Przyjmę do prac ogólnobudowlanych, wykończeniowych, również do przyuczenia. Atrakcyjne warunki. Ubezpieczenie. Praca cały rok. tel. 785-707-737

Zatrudnię murarzy i pomocników tel. 530-922-313

Zatrudnię szarfiarza może być dorywczo tel. 604-627-724

Zatrudnię do prac wykończeniowych w budownictwie, również do przyuczenia tel. 608-098-207

Pomoc domowa, 6000 zł na rękę. 791-582-440

PPHU POLBUT zatrudni osoby do produkcji obuwia na stanowiska; Krojczy, Szyjąca, Stołowa, Szarfowanie, Wszywanie texonu, Monter obuwia, Obszywanie gotowego obuwia, Sprzątaczka. Kontakt telefoniczny pod numerem; 607 913 231 w godzinach 08.00 - 14.00 lub e-mail: polbut@polbut.pl

Szwalnia zatrudni osoby do szycia cholewek. Żarki tel. 508-316-681

Szwalnia zatrudni osoby do szycia cholewek. Żarki tel. 508-316-681

SPRZEDAM

Sprzedam pralkę Światowit 506-655-874

Kompresor dwutłokowy WAM, brama ychylna garażowa i kotlina 576-315-335

Szary garnitur, nowy, na 180cm. 791-582-440

Nici do maszyn, dożyczki, koronki, wełny, kordonki. 791-582-440

Jesionka, na 180cm. 791-582-440

Grzejniki aluminiowe i betoniarka 150 L cena 400 zł tel. 535-073-595

Maszynę do szycia Łucznik nowa, piec grzewczy, szafę, kuchnie włoską na gaz z butli, bieliźniarkę 796-409-833

NIERUCHOMOŚĆ- DO WYNAJĘCIA

Noclegi pracownicze tel. 515-626-484

NIERUCHOMOŚĆ- SPRZEDAM

Las sprzedam tel. 662-041-317

Myszków okolica domy, nowe. 435-445 tys. 604-323-822

Dom i zabudowania gospodarcze. Pińczyce, 3000 mkw, 350.000 zł. 604-323-822

Dom jednorodzinny nowowybudowany 160m 2, centrum Jury, działa 2000m2 do wykończenia. 502-399-089

Zamienię mieszkanie w Myszkowie M-3 IV piętro ul. Wyszyńskiego na M-3 od parteru do 2 piętra za dopłatą tel. 604-627-724

MOTORYZACJA

Złomowanie Pojazdów- zaświadczenie i gotówka od ręki, dojazd do klienta 794-560-010

Usługi autolawetą. 506-957-301

AUTO- SPRZEDAM

Hyundai Tucson rok 2018, bezwypadkowy, piękny, przebieg 71 tys. km benzyna 1,6 stan bdb 691-329-809

Nissan Quashai, benzyna 1,3 2019r, krajowy, bezwypadkowy, full opcja. Stan idealny. 691-329-809

SPRZEDAŻ POKRYĆ DACHOWYCH

Kompleksowe pokrycia dachowe
tel. 739 011 775
Myszków ul. Dworska 69

Gabinet Weterynaryjny "MATWET"
Lek. wet. Mateusz Piecuch
Żarki Letnisko, ul. Jasna 4
tel. 608/062-916

SKŁAD OPAŁU
DAREX PHU
WĘGIEL W SPRZEDAŻY
Myszków
ul.Kopernika 5
tel. 34/313 13 57
tel. 604-409-779
- PELET
- MIAŁ
- ORZECH
- KOSTKA
- EKO GROSZEK
1150zł/tona!
PAKOWANY LUB LUZEM
W obrębie 20 km od 2 ton transport- GRATIS!

DAREX PHU
KIEROWCĘ C +E
zatrudnimy na skoczka
Na miejscu do 100 km od Myszkowa
oraz dorywczo na Norwegię
tel. 34 313 13 57, 604-409-779

PORECO
Gminna Spółka PORECO Sp. z o.o. oferuje pakiet usług samochodem specjalistycznym WUKO:
- czyszczenie kanalizacji sanitarnej i deszczowej
- udrażnianie przyłączy i studzienek
- usługi asenizacyjne na terenie Gminy Poraj (także z przydomowych oczysz. ścieków)

„PORECO" sp. z o.o.
42-360 Poraj, ul. Górnicza 21
34/3147654
668 430 259
biuro@poreco.pl
www. poreco.pl

eprasa.pl f96514333c

Opel Vivaro 9 osobowy, 2007r, 115kM, diesel 2,0 stan bdb, przebieg 145.000 km, I właściciel. 35.000 brutto, wystawiam fakturę. 505-897-725

Paugeot 3008, 2010r. 2,0 HDI; Kia Carnas 2007r. benzyna i gaz tel. 502-399-089

MOTO- KUPIĘ

Kupię stare motory, motorowery,samochody, części 506-957-301

AUTO- MOTO CZĘŚCI- SPRZEDAM

Zimowe: 235/65/R18 Hankook. Używane 1 sezon, jak nowe. Były założone na Alfa Romeo Stelvio. 250 zł szt, 1000 zł za 4. tel 602-514-030

Sprzedam kosiarkę rotacyjną tel. 692-166-137

AUTO- KUPIĘ

Skup samochodów w każdym stanie 506-957-301

SPRZEDAM MASZYNY ROLNICZE

Ciągnik C-360 sprzedam tel. 531-895-772.

Kosiarka rotacyjna 600 zł, wiertarka stołowa tel. 576-315-335.

Ciągnik Włodimir T125 tel. 502-399-089.

ROLNICTWO

Zbożę 791-963-505.

Sprzedam siano, potraw w kostkach, pszenica tel. 885-804-369.

Sprzedam pług 2- skibowy, glebogryzarka 576-315-335.

ZWIERZĘTA- SPRZEDAM

Sprzedam krowę wysokomleczna, czerwono-biała, 4-letnia tel. 789-672-696.

Gazeta Myszkowska i Kurier Zawierciański
w prenumeracie cyfrowej!
wejdź na eprasa.pl

Kobido
japoński lifting twarzy

Jest nieinwazyjną alternatywą dla wszystkich, którzy nie chcą poddać się chirurgicznemu liftingowi twarzy lub botoksowi.

Kobido to stymulujący masaż twarzy i szyi zapewniający efekt odmłodzonej skóry.

Kobido ze względu na swoją intensywność i zaawansowanie poszczególnych technik działa na dużo głębszych warstwach skóry i mięśni niż inne masaże twarzy. Kobido to najbardziej zaawansowana technicznie forma masażu twarzy w Japonii.

Cleo Day Spa
Cleo Day Spa
ul. Kościuszki 4 Żarki

Tel. 34 313 40 47, 602 634 730, 516 370 220

WAŻNE TELEFONY

Centrum Wsparcia dla Osób Dorosłych w Kryzysie Psychicznym-
TEL. 800 702 222

Telefon zaufania dla dzieci i młodzieży - 116 111

Ogólnopolski telefon dla ofiar przemocy w rodzinie Niebieska Linia
TEL. 800 120 002
Numer Aborcji Bez Granic
TEL. 22 29 22 597

Fundacja FEDERA - FEDERA to fundacja, która walczy o równe i sprawiedliwe prawa do decydowania o swoim ciele i zdrowiu seksualnym oraz dostęp do informacji i usług związanych z ant koncepcją, aborcją, ciążą oraz porodem tel. 22 635 93 95

Wprowadzenie numeru alarmowego 112 nie wyłączyło pozostałych numerów alarmowych do służb ratunkowych: 997 - Policja, 998 - Państwowa Straż Pożarna, 999 - Państwowe Ratownictwo Medyczne

Straż Miejska i Zarządzanie Kryzysowe Myszków tel. tel. 34 313-21-42

Straż Miejska i Zarządzanie Kryzysowe Zawiercie tel. 32 49 41 218 wew.119

eprasa.pl f96514333c

3. FESTIWAL WIESŁAWA OCHMANA

10-12.10.2025 ZAWIERCIE

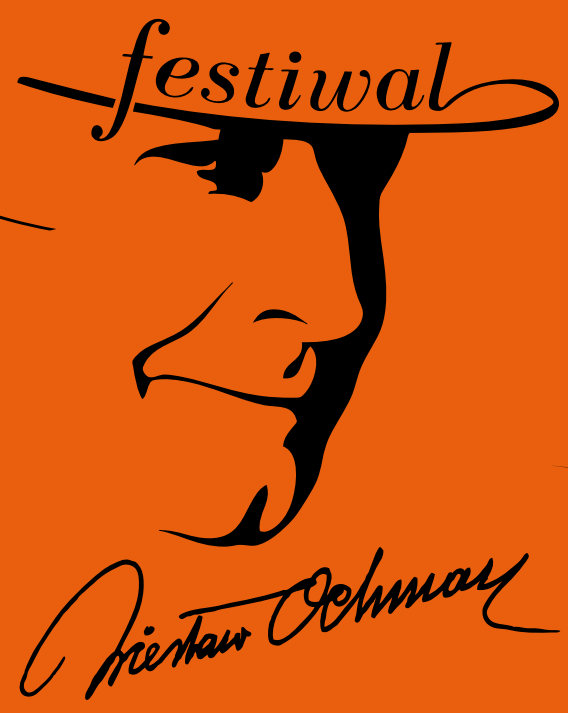

Wiesław Ochman
Patron

Jarosław Świtała
Pomysłodawca

Oskar Świtała
Dyrektor artystyczny

„Melodie Pucciniego w Karierze Ochmana"
Gala otwarcia – 10.10.2025 g. 18:00
MOK "Centrum" | ul. Piastowska 1 | koncert biletowany

„I każdy może to zobaczyć" - OD FIGURACJI DO ABSTRAKCJI
otwarcie wystawy – 10.10.2025 g. 21:00
MOK "Centrum" | Galeria MOK | ul. Piastowska 1 | wydarzenie biletowane

„Sacrum & Profanum" - Europejska muzyka sakralna i świecka
koncert - 11.10.2025 g. 18:30
Bazylika św. Ap. Piotra i Pawła | ul. H. Sienkiewicza 4 | wstęp wolny

„Wiesław Ochman i Jego Goście"
Gala finałowa – 12.10.2025 g. 18:00
MOK "Centrum" | Galeria MOK | ul. Piastowska 1 | koncert biletowany

ZAWIERCIE - JURAJSKA STOLICA KULTURY I SZTUKI

Organizator:
zawiercie | MOK Zawiercie | 110 lat miasta zawiercie | ZKM zawiercie

Patronat Honorowy:
Minister Kultury i Dziedzictwa Narodowego | Województwo Śląskie | Marszałek Województwa Śląskiego Wojciech Saługa | Prezydenta Miasta zawiercie

Dofinansowano ze środków Ministra Kultury i Dziedzictwa Narodowego pochodzących z Funduszu Promocji Kultury w ramach programu „Muzyka", realizowanego przez Narodowy Instytut Muzyki i Tańca
Ministerstwo Kultury i Dziedzictwa Narodowego | Narodowy Instytut Muzyki i Tańca

Bilety dostępna na: OchmanFestiwal.pl | Bilety24.pl | w kasie MOK "Centrum"

eprasa.pl f96514333c

GMINA MYSZKÓW APELUJE NIE ZAPRASZAJMY DZIKÓW DO MIASTA

(Myszków) Coraz częściej w mieście pojawiają się dziki. Gmina apeluje o rozwagę i odpowiedzialne zachowanie, które nie będą sprzyjały obecności dzikiej zwierzyny w przestrzeni miejskiej.

Na terenie miasta regularnie spotykamy resztki jedzenia – zarówno wyrzucane luzem, jak i pakowane w reklamówki czy pojemniki. Tego typu działania nie tylko zaśmiecają nasze otoczenie, ale też bezpośrednio przyczyniają się do zwiększenia obecności dzikiej zwierzyny w rejonach zabudowanych.

Przypomnijmy, że dzikie zwierzęta, choć z natury unikają kontaktu z człowiekiem, mogą w sytuacjach stresowych zachować się nieprzewidywalnie, stwarzając realne zagrożenie dla zdrowia i bezpieczeństwa ludzi, szczególnie dzieci oraz osób starszych.

- Nie dokarmiajmy dzikich zwierząt
- Nie pozostawiajmy resztek jedzenia przy miejscach ogólnodostępnych
- Dbajmy o to, by pojemniki na odpady były zawsze zamknięte (red) zd. UGiM Myszków

OGŁOSZENIA

Informuje się, że w siedzibie
Urzędu Miasta Myszkowa
przy ulicy Kościuszki nr 26 został wywieszony na okres
21 dni tj. w terminie od 26.09.2025 r. do 17.10.2025 r.
wykaz Nr 12/2025 nieruchomości, położonych w Myszkowie (obręb Myszków) stanowiący zasób nieruchomości Gminy Myszków, które Burmistrz Miasta Myszkowa przeznaczył do wydzierżawienia.

Wykaz Nr 12/2025 został zamieszczony na stronie internetowej Urzędu Miasta Myszkowa

Informuje się, że w siedzibie
Urzędu Miasta Myszkowa
przy ulicy Kościuszki nr 26 został wywieszony na okres
21 dni tj. w terminie od 26.09.2025 r. do 17.10.2025 r.
wykaz Nr 11/2025 nieruchomości, położonych w Myszkowie (obręb Myszków) stanowiący zasób nieruchomości Gminy Myszków, które Burmistrz Miasta Myszkowa przeznaczył do wydzierżawienia.
Wykaz Nr 11/2025 został zamieszczony na stronie internetowej Urzędu Miasta Myszkowa

Informuje się, że w siedzibie
Urzędu Miasta Myszkowa
przy ulicy Kościuszki nr 26 został wywieszony na okres
21 dni tj. w terminie od 26.09.2025 r. do 17.10.2025 r.
wykaz Nr 10/2025 nieruchomości, położonych w Myszkowie (obręb Myszków) stanowiący zasób nieruchomości Gminy Myszków, które Burmistrz Miasta Myszkowa przeznaczył do wydzierżawienia.

Wykaz Nr 10/2025 został zamieszczony na stronie internetowej Urzędu Miasta Myszkowa

ALDI wycofuje ten produkt. Powodem troska o zwierzęta

Sieć ALDI zapowiada, że do końca bieżącego roku całkowicie wycofa ze sprzedaży i składu produktów marek własnych jeden z rodzajów jaj. Chodzi o tzw. jaja trójki, które pochodzą od kur utrzymywanych w klatkach. ALDI podtrzymuje tym samym założenia oryginalnej deklaracji, wydanej przez sieć w 2016 roku.

Od jaj klatkowych odwraca się w ostatnich latach coraz więcej sklepów, sieci restauracji i producentów żywności. Według badań Centrum Badawczo-Rozwojowego Biostat z grudnia 2024 roku ponad 80% konsumentów wyraża opinię, że taki chów nie zapewnia zwierzętom odpowiednich warunków, a rynek wsłuchuje się w ten głos.

CHÓW KLATKOWY

ALDI zakończy proces w terminie

Sieć ALDI zdecydowała o utrzymaniu postanowień deklaracji opublikowanej niemal dekadę temu, w 2016 roku. Wraz z początkiem 2026 roku na półkach sieci dostępne będą już więc tylko jaja z alternatywnych do klatkowego rodzajów chowu: ściółkowe, wolnowybiegowe lub ekologiczne.

Najpóźniej do końca 2025 roku ALDI wycofa jaja klatkowe także ze składów produktów marek własnych, takich jak makarony czy sosy. Już na ten moment większość z nich (w 2023 roku aż 82%) zawiera jedynie jaja z alternatywnych chowów. Co ważne, marka własna jaj ALDI „Wesoły Kurnik" od momentu jej wprowadzenia w 2021 roku jest oparta w całości o jaja bezklatkowe.

– *Odpowiedzialne kształtowanie asortymentu jaj to jeden z elementów naszej międzynarodowej polityki zakupowej dotyczącej dobrostanu zwierząt. Dlatego wycofanie jaj z chowu klatkowego to ważny krok, który pozwala zapewnić naszym klientom produkty najwyższej jakości i świeżości, jednocześnie wspierając bardziej humanitarne praktyki hodowlane* – podkreśla Katarzyna Bawoł, Kierownik Działu Jakości i Odpowiedzialności Przedsiębiorstwa w ALDI Polska.

ALDI to jedna z największych sieci handlu detalicznego w Polsce, która obecnie posiada ponad 380 sklepów.

CHÓW ŚCIÓŁKOWY

Rynek odwraca się od jaj klatkowych

Deklaracja ALDI w 2016 roku była jedną z pierwszych w Polsce. W wyniku działań wokół wycofywania jaj klatkowych ze sprzedaży, pomiędzy 2014 a 2025 rokiem udział chowu klatkowego spadł w Polsce o ponad 20 punktów procentowych, z 87% do 66%. Proporcje kształtują się jeszcze korzystniej w przypadku jaj pakowanych: według GUS w pierwszym kwartale 2025 roku aż 42% jaj stanowiły jaja z chowów alternatywnych.

– *Najnowszy komunikat ALDI to ważna i bardzo dobra wiadomość, nie tylko z perspektywy poprawy dobrostanu kur niosek. To też istotna informacja dla klientów sieci, świadcząca o zaangażowanym podejściu do kwestii warunków chowu zwierząt. Jest to również kolejny dowód na to, że branża detaliczna poważnie traktuje deklaracje w obszarze społecznej odpowiedzialności biznesu* – mówi Paweł Rawicki, prezes Stowarzyszenia Otwarte Klatki.

W nowym oświadczeniu ALDI zastrzega, że w przypadku skrajnej sytuacji związanej z niedoborem jaj może wyjątkowo zastosować rozwiązanie polegające na tymczasowym wprowadzeniu jaj klatkowych na zasadzie in-out.

– *Produkcja jaj z chowu alternatywnego w Polsce stale rośnie, co sprawia, że ta część rynku jest coraz stabilniejsza. Jak dotąd nie miały miejsca żadne sytuacje, które skutkowałyby powrotem sieci handlowych do sprzedaży jaj klatkowych, mimo wyzwań po drodze związanych na przykład z grypą ptaków* – dodaje Rawicki.

Konsumenci na „tak"

7 na 10 konsumentów w Polsce twierdzi, że przy zakupie jaj istotne są dla nich warunki, w jakich żyły kury. Deklarację o rezygnacji z kupowania jaj klatkowych podpisało ponad 123 tys. Polek i Polaków. Można znaleźć ją na stronie ztroskionioski.pl. (red)

eprasa.pl f96514333c

KRZYŻÓWKA z HASŁEM Nr 39 (2025)

Litery z pól ponumerowanych od 1 do 25 utworzą rozwiązanie niniejszej krzyżówki

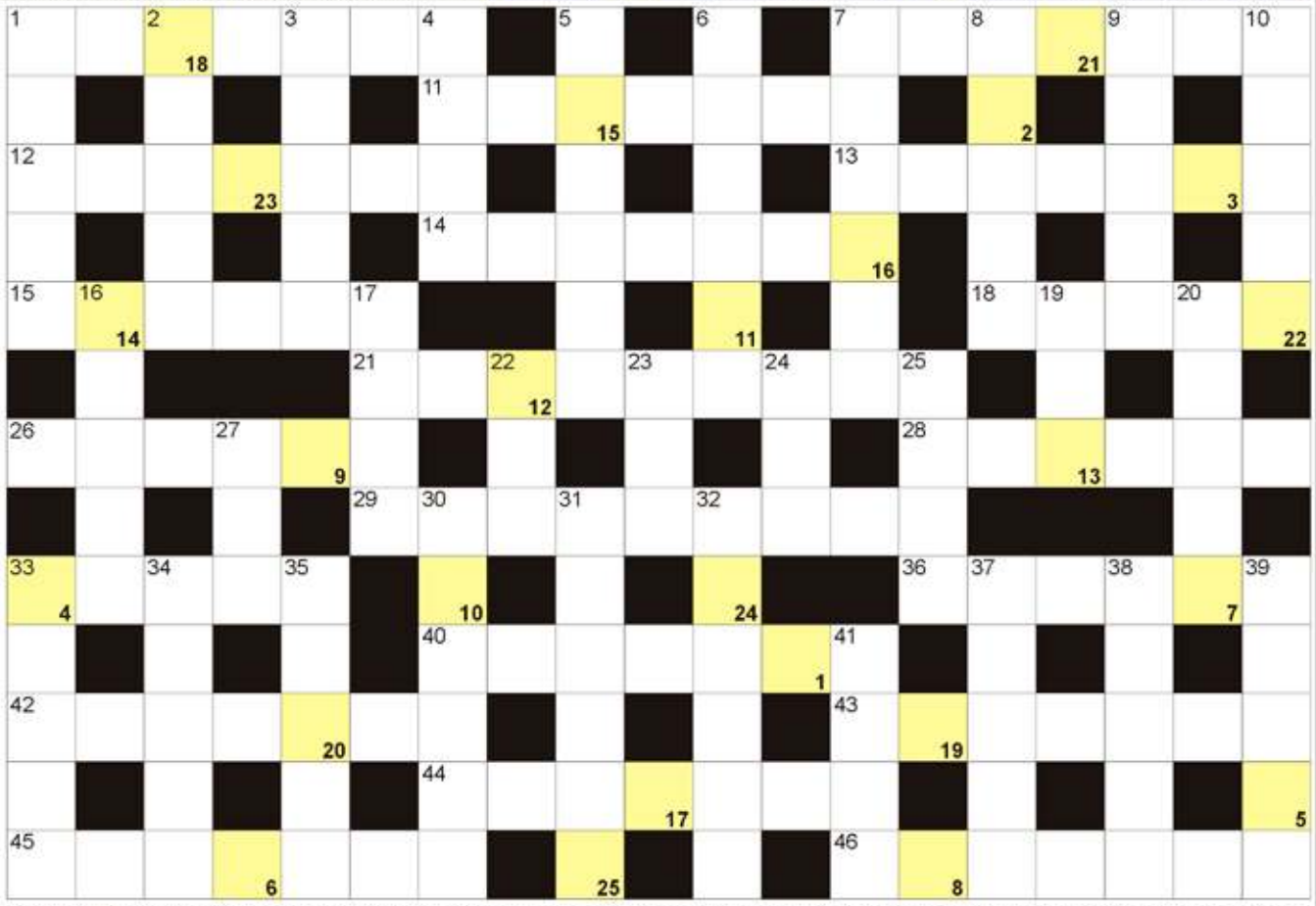

POZIOMO: 1) kolizja na drodze; 7) do przewożenia dziecka w samochodzie; 11) kwalifikacyjna lub telefoniczna; 12) inaczej o fotografiach; 13) miasto Antoniego Piechniczka; 14) leśne zwierzęta z porożami; 15) zawodowo ocenia filmy i spektakle; 18) inaczej rocznik, kronika; 21) zakład do malowania aut; 26) kraj ze stolicą w Belmopan; 28) stary, zepsuty lub zniszczony przedmiot; 29) potocznie o rowerze; 33) argentyński taniec towarzyski; 36) pierwiastek Am; 40) żywiczna powłoka obrazu; 42) konie szachowe inaczej; 43) harmonijka ustna; 44) kąpielowy wisi w łazience; 45) amerykański stan z Phoenix; 46) największa wyspa na Galapagos.

PIONOWO: 1) pojazd dla niemowlaka; 2) duże kromki chleba; 3) naprawiane przez dekarzy; 4) Niemcy, Wietnam lub Brazylia; 5) zastępują pasek przy spodniach; 6) Ferenc, napisał "Chłopców z Placu Broni"; 7) mężczyźni potocznie; 8) miejsce akcji "Iliady" Homera; 9) największa wyspa Filipin; 10) opowiedziany żart, dowcip; 16) Wisła, Bug lub Odra; 17) spoiwo do kartek i tapet; 19) numer identyfikacji podatkowej; 20) stolica Grecji; 22) paskowy na towarze w sklepie; 23) Umberto, autor "Wahadła Foucaulta"; 24) rzeka w Kairze; 25) płynie w Kyrdżali; 27) bank z lwem w logo; 30) Seroczyńska, była polska łyżwiarka; 31) największe jezioro na Białorusi; 32) przegroda między pokojami; 33) samochód od Elona Muska; 34) Osaka, japońska tenisistka; 35) wodne z rybkami na ogródku; 37) Linette, polska tenisistka; 38) Zellweger, amerykańska aktorka; 39) przepływa przez Świeradów-Zdrój; 41) z jabłek i pomarańczy do picia.

JOLKA z HASŁEM Nr 39 (2025)

Kolorowe bloki poniżej czytane od lewej, utworzą rozwiązanie:

Na diagramie poniżej ujawniliśmy wszystkie spółgłoski "C". Miejsce wpisu haseł do odgadnięcia.

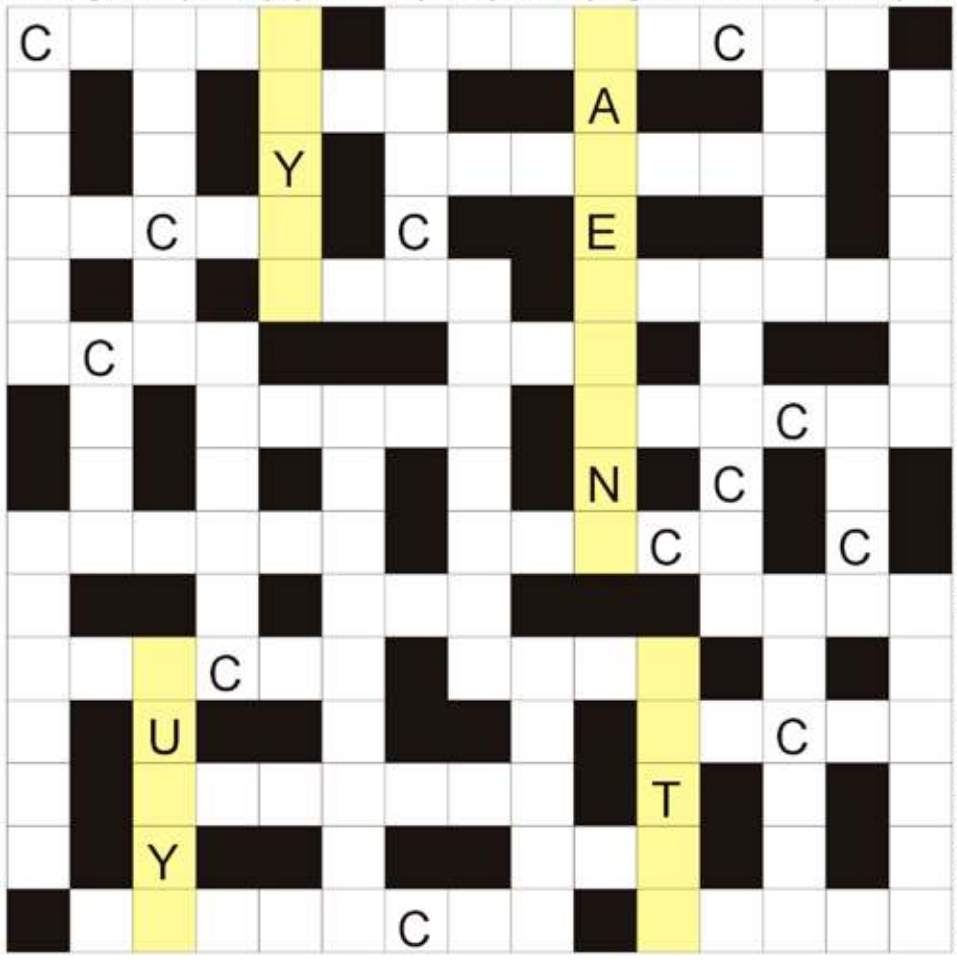

Rozwiązaniem jest hasło z kolorowych bloków, czytanych od lewej.

Walia dla Walijczyka; tasiemnica, trawa morska; żołnierz przed przysięgą; zmysł w uszach; Sn dla chemika; przepływa przez Chocim; stolica Włoch; komponent, część maszyny; inaczej niedokrwistość; renifer tundrowy krócej; stolica państwa Niue; czeska marka ciągnika; czasowe zajęcie terenu innego państwa; biblijny statek Noego; Pani oftalmolog; wyznawca judaizmu potocznie; rodzinne miasto Roberta Gonery; ogony komet; London, napisał powieść "Biały kieł"; inaczej duch, widmo; głęboka chińska patelnia; i sernik, i makowiec; ... King Cole, były słynny jazzman; można je kupić na giełdzie; kolczasty sukulent z pustyni; wciągnięcie powietrza do płuc; walc, tango lub rumba; ... Rock, stolica stanu Arkansas w USA; danie koreańskie z kiszonych warzyw; kwaśna przyprawa do galarety; pierwiastek Li; hamulec postojowy w aucie; bogini, małżonka Ozyrysa; waluta Zambii; głośne brawa, oklaski na stojąco; zespół nadpobudliwości w skrócie; walczyli nimi rycerze.

Sprawdź się w Naszym SUDOKU:

Wypełnij poniższe diagram 9×9 w taki sposób, aby w każdym wierszu, w każdej kolumnie oraz w każdym z dziewięciu pogrubionych kwadratów 3×3 znalazło się po jednej cyfrze od 1 do 9:

		8	2	4	7	9		3
	3		1				8	
9	1	7			3		5	
	6		3					
	7			5	8		6	
1		9	6	7				
2	9	6			1	3		
			4	3	9			6
		3	5	2	6			1

	6	4			9		3	8
5			7	3		1		
							7	
8	7	1					4	
3		9						6
			4			8	9	
	2			6	8			
9			3		2		8	
		3		9			5	

WYKREŚLANKA: ukryliśmy 26 wyrazów związanych z fizyką. Wykreśl je od góry do dołu, od lewej do prawej i na ukos: teoria, materia, zjawisko, masa, czas, model, chaos, gazy, siła, ruch, prawo, fale, ciepło, pole, prąd, układ, stałe, ciała, zasady, analiza, kwark, bozon, wzory, pomiar, obiekt, aniony.

Y	L	S	P	O	T	O	P	A	Z
K	Ą	T	P	Ł	M	U	R	J	C
R	D	A	W	O	J	N	A	K	H
U	A	Ł	D	Y	M	W	W	O	A
K	R	E	W	F	I	I	O	N	O
C	L	J	Ó	S	A	B	A	A	S
B	U	U	K	C	I	L	B	R	P
O	K	O	C	E	I	M	E	T	A
Z	Ł	G	K	Z	A	E	L	Z	A
O	A	T	A	T	W	C	P	K	N
N	D	S	E	Z	Ł	Z	W	Ł	I
C	P	R	A	O	Y	A	O	P	O
M	I	O	M	D	R	S	S	R	N
A	E	A	L	K	Y	I	U	Ą	Y
O	S	W	Ł	E	Ł	C	A	D	K
A	N	T	Y	A	H	A	Ł	A	S

eprasa.pl f96514333c

KULTURA

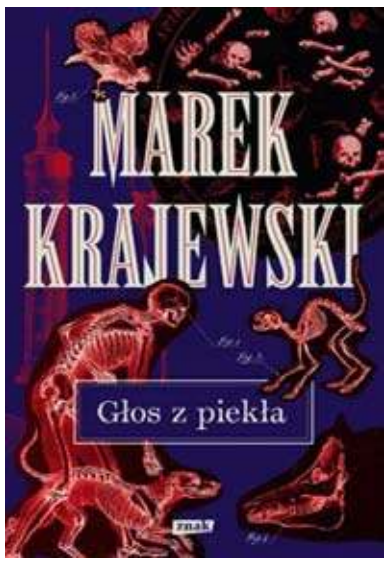

Głos z piekła
Marek Krajewski
Wydawnictwo Zank

Rok 1925. Pałac Czerniewice, Dolny Śląsk. Na hrabiego von Babbitza spadają kolejne nieszczęścia. Pożar folwarku, tajemnicze zniknięcie żony, popadająca w szaleństwo córka Anna. Kiedy pałacowy lekarz zostaje zamordowany z wyjątkowym okrucieństwem, do Czerniewic trafia student psychiatrii Herbert Anwaldt. Przypadek dziewczyny ma pomóc mu w studiach nad opętaniem. Ale jego obecność nikomu nie jest na rękę. Anwaldt nie wie, że gdyby nie protekcja pewnego śledczego z Breslau, niechybnie podzieliłby los poprzednika i zginął w męczarniach.

Mistrzowski kryminał historyczny.

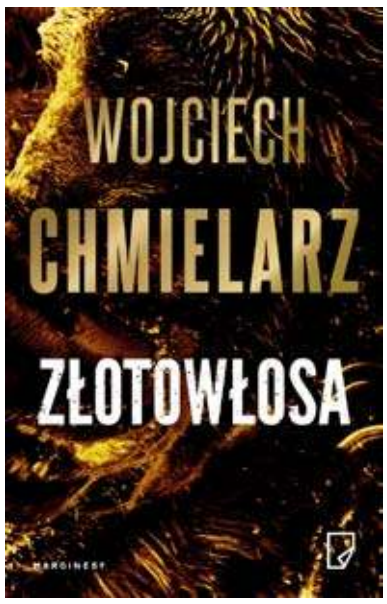

Złotowłosa
Wojciech Chmielarz
Wydawnictwo Marginesy

Tajemnice z przeszłości, toksyczne związki, przemilczane winy.

Ten dzień powinien wyglądać zupełnie inaczej. Miały być zaręczyny i wielka radość, ale wszystko poszło nie tak. Urszula wychodzi do pobliskiego parku, żeby wybiegać wściekłość. I słuch po niej ginie. Urszula to opiekunka w hospicjum, osoba empatyczna i oddana ludziom, która pomaga i niesie radość nieuleczalnie chorym w najtrudniejszych chwilach. Pacjenci ją uwielbiają, a lekarze doceniają jej poświęcenie i cierpliwość. Kto i dlaczego miałby porwać tę kochaną dziewczynę, która jest aniołem dla innych? I dlaczego narzeczony od razu nie zgłasza jej zaginięcia? Dlaczego nikt jej nie szuka?Dziewczyna budzi się w zimnej piwnicy – poturbowana, głodna, zdezorientowana. Nie wie, gdzie jest ani kto ją porwał. Przecież nie ma wrogów. W głowie zaś kołacze się pytanie: czy to możliwe, że w parku zaatakował ją niedźwiedź? W dodatku słyszy głos Malwiny – tyle że Malwina nie żyje...

Złotowłosa to thriller psychologiczny o zniknięciu prowadzącym do czegoś znacznie większego – bolesnej konfrontacji z przeszłością i pytań o to, co to znaczy naprawdę zapłacić za swoje błędy. Chmielarz w najwyższej formie.

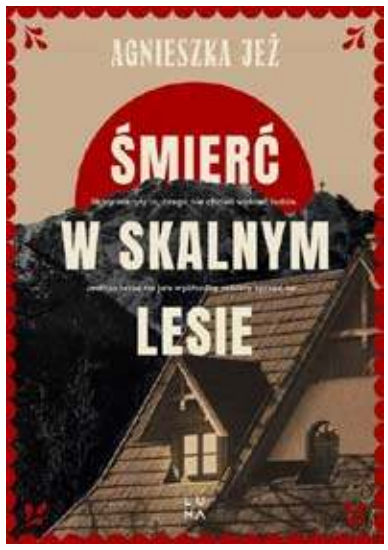

Śmierć w skalnym lesie
Agnieszka Jeż
Wydawnictwo Luna

Kiedyś

Kiedy Anka poznaje Staszka, cieślę z Podhala, który przyjechał do jej rodzinnego miasta za pracą, od razu się w nim zakochuje. Niedługo potem zachodzi w ciążę. Para bierze ślub i zamieszkuje w domu babki Staszka na Nędzówce. Anka zaczyna pracę w pensjonacie w Kościelisku, a na świecie pojawiają się kolejne dzieci. Tymczasem Staszek coraz częściej zagląda do kieliszka. Kobieta zmuszona jest wziąć na siebie odpowiedzialność za dom i finanse.

Pewnego dnia Staszek znika. Żona twierdzi, że jak zwykle wyjechał do pracy i pewnie nie wróci przez dłuższy czas. Mimo to ludzie zaczynają plotkować…

Teraz

Para turystów wyrusza na wędrówkę po Tatrzańskim Parku Narodowym. Młodzi postanawiają zejść ze szlaku, by zobaczyć miejsce owiane legendą – Wantule, tajemniczy las w Dolinie Miętusiej. Mówi się, że dawno temu zbocza okolicznych turni osunęły się, by pogrzebać niegodziwych gazdów pod zwałami kamieni. Uwagę pary przykuwa błyszczący przedmiot w strumieniu. Postanawiają zabrać go ze sobą do Kościeliska, by znaleźć jego właściciela.

Tymczasem na Podhale trafiają komisarze z Archiwum X, chcący rozwiązać sprawę tajemniczego zaginięcia sprzed lat. Przypadkiem spotykają turystów, którzy pokazują im znalezisko z Wantul. Okazuje się, że to obrączka Staszka, co przekonuje Archiwum, że poszukiwany nie zniknął tak po prostu. Śledczy zagłębiają się w sprawę o wiele bardziej zawiłą i mroczną, niż ktokolwiek mógł przypuszczać…

Jaja nie z tej ziemi
Justyna Bednarek
Wydawnictwo Nasza Księgarnia

Gerard Filip, ojciec rodziny Wieczorków, został nabity w butelkę. DOSŁOWNIE. I zaraz potem poszybował w kosmos (uważajcie na strzelające korki!).

Na ratunek wyruszają jego bliscy: żona Eugenia (wynalazczyni), czwórka niezwykle uzdolnionych dzieci oraz równie utalentowane zwierzęta, w tym mówiący po francusku niesporczak. Czas zrobić przegląd techniczny rakiety (Wieczorkowie mają takie niezbędne przedmioty w swoim autobusie) i w drogę! Cel: planeta Papciuga! A co z karaluchami? I gdzie te kosmiczne jaja? O tym dowiecie się już z książki.

KINO MOK ZAWIERCIE

03.10 piątek
16.00 SUPER CHARLIE
18:00 SKRZAT. NOWY POCZĄTEK
20:00 ZAMACH NA PAPIEŻA
04.10 sobota
16.00 SUPER CHARLIE
18:00 SKRZAT. NOWY POCZĄTEK
20:00 ZAMACH NA PAPIEŻA
05.10 niedziela
16:00 SUPER CHARLIE
18:00 SKRZAT. NOWY POCZĄTEK
20:00 ZAMACH NA PAPIEŻA
06.10 poniedziałek
17:00 SUPER CHARLIE
19:00 ZAMACH NA PAPIEŻA
07.10 wtorek
17:00 SUPER CHARLIE
19:00 ZAMACH NA PAPIEŻA
08.10 środa
17:00 SUPER CHARLIE
19:00 ZAMACH NA PAPIEŻA
09.10 czwartek
17:00 SUPER CHARLIE
19:00 ZAMACH NA PAPIEŻA
10.10 piątek
14:00 KOCI DOMEK GABI: FILM
16:00 SUPER CHARLIE
18:00 KOCI DOMEK GABI: FILM
20:00 ZAMACH NA PAPIEŻA
11.10 sobota
14:00 KOCI DOMEK GABI: FILM
16:00 SUPER CHARLIE
18:00 KOCI DOMEK GABI: FILM
20:00 ZAMACH NA PAPIEŻA
12.10 niedziela
14:00 KOCI DOMEK GABI: FILM
16:00 SUPER CHARLIE
18:00 KOCI DOMEK GABI: FILM
20:00 ZAMACH NA PAPIEŻA
13.10 poniedziałek
16:00 SUPER CHARLIE 17:00 KOCI DOMEK GABI: FILM 18:00 KOCI DOMEK GABI: FILM 20:00 ZAMACH NA PAPIEŻA
BILET https://www.mok.pl

Lilly i kangurek

Lilly to mieszkająca w Australii, bystra i kochająca naturę 11-latka, która dzięki pasji swojego ojca zafascynowała się zdumiewającym życiem okolicznych kangurów. Pewnego dnia dziewczynka spotyka na swojej drodze Chrisa – prezentera pogody z telewizji, zaliczającego najbardziej pechowy czas w swoim życiu. Mężczyzna znajduje przy drodze potrzebującego pomocy kangurka i wspólnie z nowopoznaną Lilly postanawiają uratować zwierzaka.

Wspólnie rozpoczynają pracę nad ratowaniem i rehabilitacją osieroconych kangurzątek w odległym zakątku Australii. To przedsięwzięcie zmieni życie obojga bardziej niż mogliby się tego spodziewać. Film można oglądać w Cinema City

WZORY | Targi Rzemiosła 27 września 2025, sobota 28 września 2025

WZORY to ponad 200 marek rzemiosła i mody z całej Polski w jednym miejscu! Zaprezentują ręcznie wykonaną biżuterię, ceramikę, naturalne kosmetyki, modę, dodatki, grafiki i plakaty, książki, świece i ekoprodukty!

Program warsztatów towarzyszących WZOROM:
SOBOTA
11:00–13:00 / Warsztaty haftowania (Nowe Hafty)
13:30–15:30 / Warsztaty tworzenia pająków ludowych (Hanna Stano, w-mateczniku.pl)
16:00–18:00 / Warsztaty szydełkowania (Sikora Crocheting)

NIEDZIELA
11:00–13:00 / Warsztaty tworzenia minimakatek (Prosta Pracownia)
13:30–16:30 / Warsztaty Ceramiczne „Stwórz baśniową podstawkę na kadzidełko" (Klaudia Gawlik, Fairy Pottery)
16:30–18:00 / Warsztaty tworzenia dekoracji z gipsu (Dusza.Eko_brand)

Strefa Vintage pod patronatem Śląskich Lumpiar, a w niej wszystko, czego Twoja (vintage) dusza zapragnie – od mody po biżuterię i inne drobiazgi.

wzorytargi.pl Międzynarodowe Centrum Kongresowe

Plac Sławika i Antalla 1

Jeśli przecięto cię na pół
reżyseria Kalina Jagoda Dębska

Czarna komedia o duchach, które chowają się w kufrach, i pustych stodołach. O pamięci, którą przechowuje ziemia. O wsi, która pęka jak rozgrzany asfalt pod ciężarem tirów sunących po autostradzie. O tożsamości rozpiętej między polem, które popada w ugór, a migoczącym ekranem telewizora. O dojrzewaniu tam, gdzie wszystko jest przecięte na pół: dom, rodzina, szkoła, a nawet samo słowo „my".

Spektakl można zobaczyć w Teatrze Mickiewicza:
2025-10-19, godz. 16:00
2025-10-19, godz. 19:00

Oddam żonę w dobre ręce

Co się dzieje, gdy po latach spotykają się dawni koledzy ze szkoły, których życie potoczyło się zupełnie inaczej? Jeden to człowiek sukcesu, skupiony na materialnych zdobyczach, a drugi – wieczny pechowiec, który balansuje na krawędzi. Łączy ich nie tylko przeszłość, ale także kobieta – żona jednego i drugiego, w różnych etapach ich życia.

Ten dynamiczny trójkąt miłosny to nie tylko pole do emocjonalnych starć, ale także idealny grunt dla komedii.

5 październik godz.16:00
Teatr Żelazny
Gliwicka 148A Katowice 40-859

eprasa.pl f96514333c

Piłka nożna, I Liga Śląska

HAT-TRICK JAKUBA PIELOKA TO ZA MAŁO NA SPÓJNIĘ

KS Spójnia Landek - LKS Przemsza Siewierz 4:3 (2:0)

(Siewierz) W ostatnią sobotę września drużyna Przemszy Siewierz rozegrała wyjazdowy mecz z KS-em Spójnią Landek. Mecz dziesiątej kolejki I ligi śląskiej zakończył się przegraną Przemszy 4:3.

W ostatnią sobotę września drużyna Przemszy Siewierz rozegrała wyjazdowy mecz z KS-em Spójnią Landek. Mecz dziesiątej kolejki I ligi śląskiej zakończył się przegraną Przemszy 4:3. Bramki dla Spójnie zdobyli Bartłomiej Ślosarczyk w 45 minucie, Kamil Turoń w doliczonym czasie pierwszej połowy, Giorgi Merebaszwili w 60 minucie oraz Miłosz Misala w 66 minucie. A dla Przemszy wszystkie bramki zdobył Jakub Pielok strzelając w 68, 72 oraz 78 minucie.

W sobotę 4 października piłkarze LKS-u Przemszy Siewierz rozegrają spotkanie jedenastej kolejki w I lidze śląskiej. Ich rywalem w domowym meczu będzie drużyna KS Decor Bełk.

***

KS Spójnia Landek - LKS Przemsza Siewierz 4:3 (2:0)

Bramki: Bartłomiej Ślosarczyk (45'), Kamil Turoń (45' +3'), Giorgi Merebaszwili (60'), Miłosz Misala (66') - Jakub Pielok (68', 72', 78').

Żółte kartki: Wojciech Pisarek - Stanislav Zakharchenko, Norbert Bębenek, Patryk Bartusiak.

Czerwone kartki: Stanislav Zakharchenko, Norbert Bębenek.

Składy:

KS Spójnia Landek: Patryk Kierlin - Igor Macura, Igor Mencnarowski, Giorgi Merebaszwili (70' Jan Borek), Bartłomiej Szołtys (46' Miłosz Misala), Bartłomiej Ślosarczyk, Maksymilian Biskup, Marcin Czaicki, Kamil Turoń, Jakub Wojtyła (28' Wojciech Pisarek), Patryk Czader (65' Michał Kralczyński). **Trener:** Patryk Pindel.

LKS Przemsza Siewierz: Przemysław Popczyk - Dominik Poradowski, Norbert Bębenek, Mateusz Plewa, Stanislav Zakharchenko, Patryk Bartusiak, Kacper Czajkowski (67' Daniel Podwapiński), Kacper Dąbek (46' Wojciech Bielec), Dominik Marek (65' Michał Paluch), Przemysław Mizgała, Jakub Pielok. **Trener:** Dawid Jarka.

Wyniki spotkań dziesiątej kolejki I ligi śląskiej:

LKS Drama Zbrosławice - TS Szombierki Bytom 2:1
RKS Raków Częstochowa II - KS Rozwój Katowice 1:0
LGKS 38 Podlesianka Katowice - KS Ruch Radzionków 2:0
KS Polonia Łaziska Górne - KS Kuźnia Ustroń 1:1
KS Decor Bełk - GKS Piast Gliwice II 1:2
Victoria M-Bet Częstochowa - TS Gwarek Tarnowskie Góry 5:0
LKS Orzeł Łękawica - LKS Unia Turza Śląska 3:0
KS Spójnia Landek - LKS Przemsza Siewierz 4:3
KS ROW 1964 Rybnik -Zalchem Znicz Kłobuck 5:1

Aktualna tabela I ligi śląskiej:

1. KS ROW 1964 Rybnik	10	25	30:7
2. LGKS 38 Podlesianka Katowice	10	21	20:9
3. KS Spójnia Landek	10	21	22:14
4. RKS Raków Częstochowa II	10	20	22:9
5. LKS Drama Zbrosławice	10	20	22:11
6. LKS Orzeł Łękawica	10	18	17:11
7. Zalchem Znicz Kłobuck	10	15	28:22
8. KS Kuźnia Ustroń	10	15	17:11
9. GKS Piast Gliwice II	10	15	15:14
10. TS Szombierki Bytom	10	14	20:18
11. KS Ruch Radzionków	10	14	16:15
12. KS Polonia Łaziska Górne	10	14	11:12
13. Victoria M-Bet Częstochowa	10	13	19:22
14. KS Rozwój Katowice	10	10	17:21
15. LKS Unia Turza Śląska	10	7	18:24
16. KS Decor Bełk	10	4	14:21
17. TS Gwarek Tarnowskie Góry	10	3	8:50
18. LKS Przemsza Siewierz	10	2	13:38

Zestawy par jedenastej kolejki spotkań I ligi śląskiej:

LKS Unia Turza Śląska - LGKS 38 Podlesianka Katowice
KS Rozwój Katowice - KS ROW 1964 Rybnik
GKS Piast Gliwice II - RKS Raków Częstochowa II
LKS Przemsza Siewierz - KS Decor Bełk (4 października, godzina 15:00)
KS Kuźnia Ustroń - KS Spójnia Landek
KS Ruch Radzionków - KS Polonia Łaziska Górne
TS Gwarek Tarnowskie Góry - LKS Orzeł Łękawica
Zalchem Znicz Kłobuck - LKS Drama Zbrosławice
TS Szombierki Bytom - Victoria M-Bet Częstochowa (**tu**), **foto:** profil na FB LKS Przemsza Siewierz

Piłka nożna, Puchar Polski podokręg Sosnowiec

AWANS WARTY PO RZUTACH KARNYCH

KP Warta Zawiercie - LKS Przemsza Siewierz 3:3 (1:2) k. (2:0)

(Powiat myszkowski) W środę 24 września w kolejnej rundzie Pucharu Polski podokręgu Sosnowiec KP Warta Zawiercie wygrała na własnym boisku z LKS-em Przemszą Siewierz po rzutach karnych 2:0. W regulaminowym czasie gry był remis 3:3.

W środę 24 września w kolejnej rundzie Pucharu Polski podokręgu Sosnowiec KP Warta Zawiercie wygrała na własnym boisku z LKS-em Przemszą Siewierz po rzutach karnych 2:0. W regulaminowym czasie gry był remis 3:3. Dwie bramki dla Zawiercia strzelił Damian Adamiecki trafiając 10 i 61 minucie, a jednego gola zdobył Wiktor Matysiak w 92 minucie. A dla Przemszy strzelali samobójczą Michał Białek w 4 minucie, Dominik Marek w 39 minucie oraz Kacper Czajkowski w 65 minucie.

W kolejnej rundzie Pucharu Polski podokręgu Sosnowiec KP Warta Zawiercie zagra na własnym boisku z JSP Szczakowianka Jaworzno. Spotkanie czwartej kolejki rozegrane zostanie w środę 8 października o godzinie 15:30.

***

KP Warta Zawiercie - LKS Przemsza Siewierz 3:3 (1:2) k. (2:0)

Bramki: Damian Adamiecki (10', 61'), Wiktor Matysiak (90' +2') - Michał Białek (4' samobójcza), Dominik Marek (39'), Kacper Czajkowski (65').

Karne: Damian Adamiecki, Michał Białek.

Żółte kartki: Szymon Pacholczak, Sebastian Kwaśniak, Nikodem Janeczek - Kacper Czajkowski.

Składy:

KP Warta Zawiercie: Kacper Kowalczyk - Franciszek Gajda, Dominik Chmielewski, Kacper Merta, Michał Białek, Wiktor Matysiak, Karol Gajek (46' Sebastian Kwaśniak), Kacper Trojak (46' Mateusz Lipowski), Szymon Maszczyk (60' Sebastian Brzostkiewicz), Szymon Pacholczak (46' Nikodem Janeczek), Damian Adamiecki. **Trener:** Bartosz Zachara.

LKS Przemsza Siewierz: Szymon Maj - Daniel Podwapiński, Kacper Czajkowski, Kacper Dąbek, Dominik Marek (46' Patryk Bartusiak), Olivier Mierzwa (71' Stanislav Zakharchenko), Przemysław Mizgała, Dawid Jarka (15' Mateusz Plewa), Mikołaj Kociołek (39' Dominik Poradowski), Michał Paluch, Wojciech Bielec. **Trener:** Dawid Jarka.

Wyniki spotkań III rundy Pucharu Polski podokręgu Sosnowiec:

KS Niwy Brudzowice - JSP Szczakowianka Jaworzno 1:8
KS Górnik II Piaski - Zagłębie Sosnowiec II 2:4
MKS Górnik Wojkowice - BKS Sarmacja Będzin 1:4
KP Warta Zawiercie - LKS Przemsza Siewierz 3:3

Zestawy par IV rundy Pucharu Polski podokręgu Sosnowiec:

BKS Sarmacja Będzin - Zagłębie Sosnowiec II
KP Warta Zawiercie - JSP Szczakowianka Jaworzno (8 października, godzina 15:30) (**tu**), **foto:** profil na FB Przemsza Siewierz

reklama

eprasa.pl f96514333c