tygodnikciechanowski.pl

Tygodnik ciechanowski

nr 31

CIECHANÓW
DZIAŁDOWO
LEGIONOWO
MAKÓW MAZ.
MŁAWA
NOWY DWÓR MAZ.
PŁOŃSK
PRZASNYSZ
PUŁTUSK
ŻUROMIN

UKAZUJE SIĘ OD 1979 ROKU **NR 31** (2378) **5 SIERPNIA 2025 R.** NAKŁAD 9 900 EGZ. NR INDEKSU 379646 cena 5 zł W TYM 5% VAT

Wewnątrz numeru

Waldemar Żurek zawiesił prezesa mławskiego sądu

Czytaj na str. 10

Ciechanów. SOR na miarę XXI wieku

Czytaj na str. 9

Godzina „W" w Ciechanowie, Pułtusku, Płońsku…

Czytaj na str. 4

Gołotczyzna. Letnie Granie – muzyka i ogień pod gołym niebem

Czytaj na str. 8

Czuję pogodę w kościach… sonda „Tygodnika"

Czytaj na str. 3

Strzały w centrum Ciechanowa

To nie była spokojna niedziela. 45-letni ciechanowianin został postrzelony w plecy na jednej z głównych ulic miasta. Świadkowie myśleli, że potrąciło go auto – tymczasem to był celny strzał. Mężczyzna trafił do szpitala, przeszedł operację, jego życiu nie zagraża już niebezpieczeństwo. Sprawca uciekł, a prokuratura mówi wprost: to było usiłowanie zabójstwa.

erem

Czytaj na str. 2

Z Mławy do powstańczej Warszawy

„Siostra Danuta"

Zofia Orlicka – urodzona przy ul. Długiej, córka mławskiego weterynarza, wychowana w cieniu I wojny. W czasie okupacji – pielęgniarka podziemia, więźniarka Majdanka, organizatorka szpitala powstańczego przy ul. Złotej 58. Zapomniana bohaterka Armii Krajowej i warszawskiego sierpnia.

Jej los to historia odwagi, samotnego macierzyństwa i wiernej służby – w cieniu wielkiej polityki, ale w samym środku polskiej tragedii XX wieku.

LZ

Czytaj na str. 23

600 lat Raciąża

List do przyszłości

Z okazji 600-lecia nadania praw miejskich miasto zakopało kapsułę czasu. W środku – listy, zdjęcia, myśli mieszkańców. Wśród nich przesłanie od naszego zespołu redakcyjnego i kilka numerów „Tygodnika Ciechanowskiego".

- Nie wiemy, jaka będzie przyszłość, ale chcemy przemówić do tych, którzy przyjdą po nas – mówił burmistrz Michał Skarbowski.

Jubileuszowy Jarmark Raciąski to nie tylko wspomnienie historii, ale i święto wspólnoty: spektakl o legendzie miasta, koncerty, wystąpienia, gesty, które zostają w pamięci.

Czytaj na str. 6

Mazovia Romantica – muzyczna uczta lata

Muzyka klasyczna, saksofony w świątyni, arie Moniuszki i Chopina, poezja i piosenka aktorska. Mazovia Romantica powraca – z rozmachem, smakiem i udziałem artystów z najwyższej półki.

Za nami koncerty inaugurujące festiwal: nastrojowy wieczór w kościele św. Józefa z udziałem The WHOOP Group i Katarzyny Żak, a także operowo-operetkowa gala w Opinogórze. Przed nami kolejne wydarzenia – w Sońsku, Krasnem i wielki finał na zamku w Ciechanowie, z udziałem Małgorzaty Walewskiej i Krzysztofa Bączyka z Metropolitan Opera. To święto muzyki, które łączy miejsca, pokolenia i emocje.

ES

Czytaj na str. 7

ISSN 0239-6807
9 770239 680038 31

eprasa.pl f9a2225b4e

Mężczyzna postrzelony w centrum miasta

To nie była spokojna niedziela dla ciechanowskiej policji. Wieczorem 3 sierpnia, około godz. 20.00, dyżurny KPP w Ciechanowie odebrał zgłoszenie, że na ulicy Śląskiej leży mężczyzna.

Świadkowie, którzy jako pierwsi zobaczyli leżącego mężczyznę, a wokół niego krew, sądzili, że został on potrącony przez samochód. Wezwali pogotowie oraz policję. Okazało się, że 45-latek, mieszkaniec Ciechanowa, został postrzelony z broni palnej w plecy. Wciąż przytomnego pogotowie zabrało do szpitala, gdzie przeszedł operację. Aktualnie, jego życiu nic nie zagraża.

Do momentu zamknięcia wydania gazety, policji nie udało się namierzyć sprawcy, który uciekł z miejsca zdarzenia. Policjanci nie mieli też możliwości przesłuchania poszkodowanego.

W tym momencie działania ciechanowskiej prokuratury ukierunkowane są czynności związane z usiłowaniem zabójstwa.

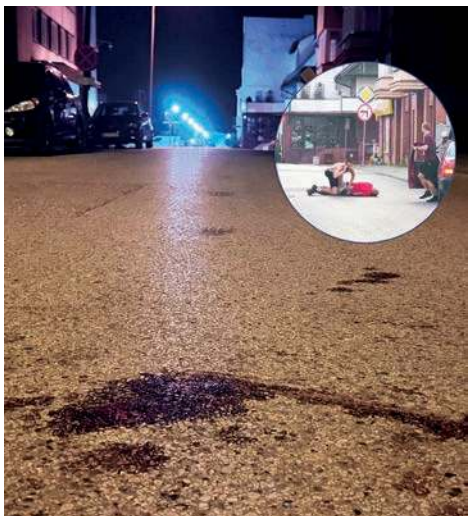

Informacje na bieżąco na naszym portalu tygodnikciechanowski.pl.

erem

Kino Łydynia powraca

Już 8 sierpnia tymczasowe kino Łydynia, które na w trakcie remontu domu remontu przeniosło się do budynku szkoły TWP, wyświetli pierwszy film.

Przypomnijmy, że na czas remontu budynku PCKiSz kino przeniosło się do siedziby Towarzystwa Wiedzy Powszechnej przy ulicy Kraszewskiego 8.

- Czekają na państwa świetne filmy, komfortowa sala i dobrze znany klimat kina - podkreśla Anna Smolińska, dyrektor PCKiSz w Ciechanowie.

Dla tych, którzy nie zamówię wcześniej biletów online, będzie możliwość kupna biletu na miejscu przed seansem.

erem

Dziesięć lat szpitala Gajda-Med

W piątek 1 sierpnia w Sali Maneż Domu Polonii w Pułtusku odbyła się wyjątkowa uroczystość z okazji 10-lecia działalności Szpitala Powiatowego Gajda-Med.

Obchody połączono z oficjalnym wręczeniem aktu nadania tytułu profesora jego założycielowi, Robertowi Gajdzie. Tytuł został przyznany przez Prezydenta RP Andrzeja Dudę.

Uroczystość zgromadziła wielu gości, przedstawicieli samorządu, świata medycznego, współpracowników oraz pacjentów. W części inauguracyjnej prof. Robert Gajda zaprezentował aktualną sytuację szpitala, dzieląc się także refleksją nad jego rozwojem na przestrzeni ostatniej dekady. Uczestnicy mieli okazję obejrzeć archiwalne nagrania dokumentujące początki działalności placówki – od momentu jej utworzenia, przez kolejne etapy rozbudowy, aż po dzisiejszy kształt.

Druga część wydarzenia miała charakter bardziej osobisty i uroczysty. Przedstawiono sylwetkę profesora Gajdy – jego życiorys, drogę zawodową i naukowy dorobek. Szczególne poruszenie wzbudziła opowieść o jego zmaganiach z ciężką chorobą nowotworową oraz procesie rehabilitacji, który – jak sam podkreślił – stał się dla niego doświadczeniem pokory i siły.

Zwieńczeniem uroczystości były przemówienia zaproszonych gości: marszałka województwa mazowieckiego Adama Struzika, starosty pułtuskiego Jana Zalewskiego oraz burmistrza Pułtuska Beaty Jóźwiak. W uznaniu zasług dla regionu i rozwoju służby zdrowia prof. Robert Gajda został uhonorowany medalem pamiątkowym „Pro Masovia" – jednym z najwyższych odznaczeń samorządu Mazowsza.

Dziesięciolecie działalności szpitala Gajda-Med to nie tylko okazja do świętowania, ale także moment refleksji nad rolą prywatnych placówek w systemie opieki zdrowotnej. Przykład pułtuskiego szpitala pokazuje, że zaangażowanie, wizja i konsekwencja mogą przynieść trwałe efekty – zarówno dla pacjentów, jak i całej społeczności lokalnej.

erem

FOT. RM

Prof. Robert Gajda ze swoją wieloletnią partnerką Beatą

Odznaczenie Pro Masovia z rąk marszałka Adama Struzika

Gratulacje od Tygodnika Ciechanowskiego

Turniej, zumba, biegi i koncert

Trwa zbiórka dla Szymka

W miniony weekend odbyły się kolejne wydarzenia, podczas których zbierano pieniądze na leczenie 10-letniego Szymka Cieślińskiego z Płońska.

W charytatywnych wydarzeniach biorą udział koleżanki Szymka, które sprzedają m.in. zrobione przez siebie bransoletki

W sobotę, 2 sierpnia podczas Charytatywnego Turnieju Piłkarskiego przy Zespole Szkół nr 1 w Płońsku, który zorganizowało Stowarzyszenie Graj z Krystianem, zebrano ponad 34 tys. zł.

W niedzielę, 3 sierpnia w MCSiR w Płońsku odbył się Charytatywny Maraton Zumby, podczas którego można było również kupić domowe ciasta i bransoletki, wykonane przez szkolne koleżanki Szymka. Zebrano blisko 7 tys. zł.

Tego samego dnia zbierano pieniądze w Nowym Mieście, w trakcie Biegu Letniego - w ramach kwartetu biegowego Cztery Pory Roku, organizowanego przez Stowarzyszenie Płońscy Patrioci, któremu to wydarzeniu zawsze przyświeca cel charytatywny.

Podczas imprezy nad zalewem można było obejrzeć amerykańskie auta i się nimi przejechać, albo przepłynąć się po zalewie strażacką motorówką, o co zadbali strażacy OSP Nowe Miasto. Podczas wydarzenia zebrano ponad 13 tys. zł

Również w niedzielę, 3 sierpnia, w Płońsku zbierano środki na leczenie chłopca podczas letniego koncertu w rynku. Wystąpił zespół Acustic Duo (Aneta Szymczyk i Łukasz Niedzielski), a zebrano dla Szymka ponad 14 tys. zł.

Odbyło się również kilka innych zbiórek, w tym w parafii św. Michała Archanioła w Płońsku, gdzie zebrano ponad 12 tys. zł.

W miniony weekend udało się zebrać 100 tys. zł, a łącznie jest już pół miliona złotych, czyli połowa sumy potrzebnej na leczenie Szymka.

Przypomnijmy: Szymon walczy z nowotworem, którego raz już pokonał, a zdaniem lekarzy największą szansą na odzyskanie zdrowia jest leczenie w Rzymie, nowoczesną terapią CAR-T. Koszt tego leczenia to milion złotych.

Tym razem podczas biegu Stowarzyszenia Płońscy Patrioci nad zalewem w Nowym Mieście zbierano pieniądze na leczenie Szymka

I tylko w ten weekend zebrano 100 tys. zł. Łącznie jest już pół miliona, czyli połowa kwoty potrzebnej na kurację chłopca w Rzymie.

Poniżej link do zbiórki: https://www.siepomaga.pl/szymon-cieslinski

Tekst i zdjęcia: KATARZYNA OLSZEWSKA

Oszuści uderzyli jednego dnia

Tylko jednego dnia oszuści próbowali oszukać cztery mieszkanki powiatu przasnyskiego. W jednym przypadku im się udało i 75-letnia kobieta oddała im dużą sumę pieniędzy, wierząc, że ratuje córkę i wnuczkę przed więzieniem.

W poniedziałek, 28 lipca do 75-letniej mieszkanki powiatu przasnyskiego zadzwoniła kobieta, podająca się za funkcjonariuszkę policji. Przekazała dramatyczną wiadomość - córka i wnuczka seniorki miały spowodować śmiertelny wypadek samochodowy.

- Fałszywa policjantka poinformowała, że aby uniknąć ich aresztowania i wieloletniego więzienia, konieczne jest przekazanie pieniędzy na „kaucję". Zastraszona i zdezorientowana kobieta usłyszała, że po gotówkę przyjdzie „syn policjantki". Po około 30 minutach w jej drzwiach pojawił się mężczyzna w maseczce ochronnej. 75-latka przekazała mu 60 tysięcy złotych – wszystkie pieniądze, jakie miała. Gdy emocje opadły, zorientowała się, że padła ofiarą perfidnego oszustwa – informuje asp. Ilona Cichocka z KPP w Przasnyszu.

W tym samym czasie doszło do trzech kolejnych prób wyłudzeń.

Do 71-letniej mieszkanki powiatu przasnyskiego zadzwoniła kobieta, która poinformowała, że wkrótce pojawi się u niej listonosz z dwoma listami poleconymi. Kilka chwil później na ten sam numer zadzwonił mężczyzna, który przedstawił się jako policjant. Poinformował seniorkę, że wcześniejsze połączenie było próbą oszustwa, a on „prowadzi działania operacyjne". Polecił zabezpieczenie gotówki i przekazanie jej „policji". Na szczęście kobieta nie dała się nabrać i przerwała połączenie.

Do podobnej sytuacji doszło również u 76-letniej mieszkanki powiatu. Kobieta otrzymała telefon z informacją o przesyłce, którą ma doręczyć listonosz. Następnie zadzwonił fałszywy prokurator, który stwierdził, że kobieta nie może nikomu o niczym mówić, bo naraża życie męża. Kazał jej zebrać wszystkie pieniądze i przelać na wskazane konto. Seniorka nie uległa presji – natychmiast zakończyła rozmowę i zawiadomiła policję.

W czwartym przypadku 82-letnia kobieta odebrała telefon, w którym usłyszała dramatyczną wiadomość – jej córka miała spowodować wypadek. Oszustka zażądała przekazania 200 tysięcy złotych na kaucję. Kiedy seniorka powiedziała, że dysponuje tylko 10 tysiącami złotych, oszustka zakończyła rozmowę.

Policja przypomina i apeluje - oszuści posługują się różnymi metodami, ale cel zawsze jest ten sam – wyłudzić pieniądze od starszych, często samotnych osób. Działają z zimną krwią, wykorzystując szok, emocje i troskę o bliskich.

KO

MUZEUM SZLACHTY MAZOWIECKIEJ W CIECHANOWIE
www.muzeumciechanow.pl
Mazowsze. serce Polski

BIURO MUZEUM
ul. Warszawska 61 A
06-400 Ciechanów
tel. 23 672 53 46
sekretariat@muzeumciechanow.pl

ZAMEK KSIĄŻĄT MAZOWIECKICH W CIECHANOWIE
Zamkowa 1
06-400 Ciechanów
tel. 23 672 40 64
zamek@muzeumciechanow.pl

ODDZIAŁ - MUZEUM POZYTYWIZMU W GOŁOTCZYŹNIE
Świętochowskiego 16
06-430 Gołotczyzna
tel. 23 671 30 78
golotczyzna@muzeumciechanow.pl

BUDYNEK EKSPOZYCYJNY MUZEUM
Warszawska 61
06-400 Ciechanów
REWALORYZACJA
Nieczynny do końca czerwca 2026 r.

Zapraszamy do zwiedzania od wtorku do niedzieli

eprasa.pl f9a2225b4e

FOT. LEONARDO

Sonda „Tygodnika"

Czuję pogodę w kościach...

Wstajemy rano i jakoś sił nam brak, jak gdybyśmy wczoraj przebiegli maraton, choć może co najwyżej pobiegliśmy do sklepu. Głowa boli niczym po imprezie, chociaż spożywaliśmy jedynie wodę. W stawach coś strzyka, spać się chce, nastrój też jakiś nienajlepszy. Czy to już starość? A może wirus jakiś? Czy to możliwe, że coś nas bierze? Przecież to środek lata…

Niektórzy pogodę odczuwają w stawach, inni – po prostu w duszy

A może to ta... pogoda?

My, Polacy, uwielbiamy narzekać, a już zwłaszcza na pogodę. Zimą narzekamy na mróz i śnieg, a gdy go nie ma, narzekamy na jego brak. Latem jest nam za gorąco, a gdy upałów brak, narzekamy na chłód. Na pewno nie pomaga położenie geograficzne naszego kraju. Wszyscy pamiętamy ze szkolnych lekcji – Polska leży w strefie klimatu umiarkowanego przejściowego, o cechach zarówno morskich, jak i kontynentalnych. Charakterystyczna jest dla niego duża zmienność pogody.

W tym roku widać to zresztą bardzo wyraźnie. Przyzwyczailiśmy się w ostatnich latach do wysokich temperatur latem, zapominając, że to właśnie one były anomalią. Fakt, anomalią, która staje się normą i zapewne szybko wróci, ale zmiany klimatyczne pogłębiły także pogodową dynamikę, dzięki czemu powodów do narzekań nam nie zabraknie.

Oczekiwania vs. rzeczywistość - pół biedy, jeśli tylko o to chodzi. Co jednak, kiedy pojawiają się dolegliwości fizyczne? Tu boli, tam strzyka, a gdzie indziej łamie. Albo wszystko naraz i do tego złe samopoczucie. Nie każdy ma to szczęście, żeby nie być meteopatą, a bycie meteopatą w naszym klimacie, to istna katorga i nie pomaga tłumaczenie sobie, że skoro boli, znaczy, że żyję.

Pogoda zmienną jest i do tego niestety przywyknąć trzeba. Jak jednak sobie jednak z tym radzić? Kiedy ból jest fizyczny, sprawa jest prosta jak droga do farmaceuty lub domowej apteczki. Bóle innego rodzaju to już zapewne bardziej złożona sprawa. Każdy ma swoje sposoby na radzenie sobie z kapryśną aurą i niekoniecznie musi to być ciągłe zadawanie sobie pytania: dlaczego, przecież miało być tak pięknie… Zapytaliśmy więc naszych czytelników. Kto wie, może ktoś nas zainspiruje.

RK

Joanna Wtulich, pisarka:

- Jako alergik i astmatyk odczuwam w tym roku bardzo mocno dolegliwości związane z chorobą. Katar, duszności, pieczenie oczu, swędzenie w gardle i uszach to tylko niektóre z nich. Po deszczu powinno się odczuwać ulgę w dolegliwościach, ale jeśli jest się uczulonym na pleśnie, to niestety jest tylko gorzej. Ulewne deszcze połączone z dusznym powietrzem potęgują trudności w oddychaniu oraz nawroty kataru siennego. Nie pomaga niska temperatura. Łatwiej wtedy złapać infekcję, a drogi oddechowe są mocno podatne, bo podrażnione alergenami. Natomiast w chłodniejsze dni bardzo dokuczają mi zatoki, które nie lubią zimnego i mokrego powietrza. Zdecydowanie wolę lata ciepłe i suche, najlepiej bezwietrzne. Wtedy głowa nie boli i nie trzeba zażywać ogromnej ilości leków. A te nie są też obojętne dla samopoczucia. Często mają działanie wręcz usypiające. Słońce nie dość, że ogrzewa podrażnione zatoki, to jeszcze daje zastrzyk witaminy D, a ta świetnie wpływa na poprawę odporności. Każdy chyba po długiej zimie, zwłaszcza takiej pochmurnej, potrzebuje zastrzyku energii i światła słonecznego. Natomiast w takie deszczowe dni, kiedy brak słońca, trudno o chęci do działania. Człowiek jest cały czas senny, przygnębiony i niezdolny do czegokolwiek. Jedyny chyba pozytyw tej pogody jest taki, że można bezkarnie leżeć, czytać, usprawiedliwiając się pogodą i jej negatywnym wpływem na organizm.

RK

Anna Dumińska-Kierska, Nacpolsk:

- Zmienna pogoda, zwłaszcza obfitująca w opady, nie jest bez znaczenia dla naszego samopoczucia. Zdecydowanie lepiej czujemy się, gdy świeci słońce, mamy wówczas lepszy humor i więcej energii, niż wtedy, kiedy jest pochmurno bądź pada. Ale ponieważ na pogodę nie mamy wpływu, musimy funkcjonować niezależnie od jej kaprysów. Dlatego uważam, że powinniśmy tak zaprogramować nasz mózg, aby pozwolił nam widzieć również mocne strony deszczowej pogody np. soczystą zieleń po opadach, mniej kurzu, dobre powietrze, lepsze plony upraw itd.

Jeżeli doceniamy wartość życia i zdrowia, to cieszymy się każdą chwilą życia, niezależnie od pogody, i szukamy sposobów, aby tę jakość życia jeszcze podwyższyć, np. poprzez aktywność fizyczną, którą można uprawiać niezależnie od pogody. Ponadto powinniśmy też w każdą pogodę dobrze się odżywiać, natomiast w dni pochmurne w sposób szczególny zadbać o produkty dobre dla mózgu tj. orzechy, pestki, tłuste ryby (chodzi o omega 3), warzywa, zwłaszcza zielone czy nasiona strączkowe. Dobrym rozwiązaniem będzie też gorzka czekolada czy produkty bogate w magnez. Poleciłabym też dobrą lekturę, słuchanie muzyki czy obejrzenie ciekawego filmu, ale to tylko moje sugestie sprawdzone na własnym organizmie, a przecież każdy człowiek jest inny. Życzę zatem dużo radości i słońca w sercu, niezależnie od pogody i serdecznie pozdrawiam czytelników TC.

KO

Ewa Łukasiak - fotograf z Przasnysza:

- Pogoda... ducha mimo wszystko. Pogoda ma dla mnie duże znaczenie – wpływa na moje samopoczucie, zdrowie, a nawet plany urlopowe. Mówią, że „nie ma złej pogody, są tylko źle dobrane ubrania". Coś w tym jest, ale myślę, że nawet najlepsza kurtka nie sprawi, że deszcz będzie przyjemny. Chyba nikt nie lubi marznąć, moknąć czy zmagać się z upałem. Ja na pewno nie.

A jednak… czasem to właśnie niesprzyjająca aura pozwala przeżyć coś wyjątkowego. Kiedy towarzyszy temu ważny cel i dobre towarzystwo, łatwiej znaleźć w sobie pogodę ducha i znieść niesprzyjającą aurę. Łatwiej wtedy wyjść ze swojej strefy komfortu i zrobić coś z poświęceniem. Przekonałam się o tym choćby na Pol'and'Rock Festival – choć upał dawał się we znaki, wspomnienia mam absolutnie pozytywne. Wyjątkowi ludzie, dobra muzyka, ważne rozmowy, warsztaty... Podobnie podczas wyprawy z ekipą Wesołych Maluchów (pasjonaci Fiatów 126p) - gdy w deszczu zwiedzaliśmy Wilczy Szaniec, a potem jechaliśmy w ulewie peletonem do Mamerek. Nie wszyscy podjęli się tego wyzwania. Wspomnienia niezwykłych przeżyć zostały. Może właśnie dlatego, że trzeba było się przełamać, przekroczyć własne granice? Zawalczyć z przeciwnościami pogody? Ale nie zawsze mam w sobie taką gotowość. Bywa, że plany urlopowe przepadają przez zapowiedź zimna i deszczu – wtedy wolę zostać w domu, niż np. jechać pod namiot z rodziną (choć bardzo takie wyjazdy lubimy).

Pogoda ma więc ogromne znaczenie – nie tylko ta za oknem, ale przede wszystkim ta wewnętrzna. Bo kiedy świeci w nas słońce, nawet ulewa nie jest straszna. Pogoda ducha mimo wszystko.

KB

Maria Dłuska - poetka z Ostrołęki:

- Definiując pogodę w sensie poetyckim uważam, iż to ona dyryguje moim nastrojem, komponuje melodię mojego dnia oraz projektuje rytmiczność moich chwil. Pogoda jest także muzą, która kreśli moją energię oraz wpływa na samopoczucie i zdrowie (choć nie jestem stuprocentową meteopatką). Jako zodiakalna „Lwica" lubię słońce. Jego światło budzi chęć do działania i zwiększa produkcję serotoniny. Nie lubię upałów i silnych wiatrów. One wywołują u mnie niepokój, rozdrażnienie i trudności w zasypianiu. Wahania ciśnienia i długi czas jesienno-zimowy, to też nie moja bajka, gdyż odczuwam wtedy bóle głowy, senność i ogólne rozbicie. Plany wakacyjne zmieniałam w zależności od pogody. Podczas dłuższych wyjazdów z bliskimi w słoneczne dni pokonywałam kilometry górskich szlaków. Podczas deszczu nigdy nie błądziłam po korytarzach pensjonatów i nie nudziłam się. Wręcz przeciwnie. Z rodziną odwiedzałam muzea, tajemne zamczyska, zabytki. Chodziłam do oranżerii, palmiarni, na koncerty i do kawiarni, by skosztować lokalnych smakołyków. Podczas deszczu robiłam zdjęcia kroplom deszczu spadającym z liści i zawieszonym na gałęziach drzew. Duży parasol chronił przez przemoczeniem ubrań, kalosze pozwalały chodzić po wielkich kałużach i robić zdjęcia odbitym obrazom. To były najpiękniejsze chwile spędzone w rodzinnym gronie. Uwieczniałam je na zdjęciach, które leżakują na dysku. W każdym momencie możemy do nich wrócić i powspominać. Choć zjawiska pogodowe mają wpływ na nasze życie, to najważniejsze jest pozytywne myślenie i uśmiech.

KB

Dariusz Krawczyk – Muzeum Szlachty Mazowieckiej, Ciechanów:

- Niestety w tym roku pogoda nas nie rozpieszcza. Kapryśna aura, częste opady deszczu, chłodne dni przeplatane nagłymi ociepleniami i silnym wiatrem sprawiają, że trudno zaplanować jakikolwiek wypoczynek na świeżym powietrzu. Wahania temperatury oraz zmienne warunki atmosferyczne powodują, że człowiek czuje się bardziej zmęczony, senny i ogólnie osłabiony. Trudno złapać rytm dnia, gdy za oknem raz słońce, raz burza. Dłuższy urlop został przełożony ze względu na pogodę właśnie i z nadzieją na lepsze warunki. Niestety, nawet nasz krótki wypad nad polskie morze, był także nie trafiony. Szczególnie zawiedzione są dzieci, dla których plażowanie i zabawy w piasku są największą atrakcją letniego wypoczynku. Zamiast korzystać z dobrodziejstwa wody i plaży, musieliśmy zmienić plany i improwizować – zorganizowaliśmy małą objazdówkę po polskim wybrzeżu, odwiedzając różne nadmorskie miejscowości. Pozostaje mieć nadzieje, że wrzesień, a przynajmniej jego pierwsza połowa pogodowo będzie bardziej atrakcyjna. Być może uda się jeszcze nadrobić wakacyjne niedostatki i chociaż trochę nacieszyć się słońcem.

Agnieszka Minota – poetka z Ostrołęki:

- Pogoda... hmmm, jest zmienna jak nasze mocje i z pewnością od niej (czasem, bo nie zawsze przecież) zależy nasz nastrój i samopoczucie. Na szczęście nie jestem meteopatką, nie należę do osób nadwrażliwych na zmiany pogody, choć zdarza się, że deszcz i pochmurne niebo wpływają na obniżenie nastroju, wywołując smutek, melancholię czy spadek energii. Staram się sobie z tym radzić. Wtedy chętniej sięgam po książkę, oglądam film - często komedię, spotykam się z bliskimi osobami, potrafię też spacerować podczas deszczu, który też może być inspirujący, a to właśnie eliminuje negatywne myśli. Niestety nie możemy kontrolować warunków pogodowych, ale trzeba próbować zmienić swoje podejście do nich i uświadomić sobie, na ile tak naprawdę mają na nas wpływ. Myślę, jednak, że więcej zależy od pogody naszego ducha, od tego jak się czujemy w środku, jeśli źle, to ta negatywna aura zewnętrzna będzie to potęgowała.

Cóż można pisać o pogodzie... ta słoneczna wiadomo, energia pozytywna rośnie, myślimy o spotkaniach, grilowaniu, remontach, urlopie, wypoczynku coraz częściej wybierając kraje o ciepłym klimacie, a o tej pochmurnej, że strzyka w kościach, że butelkowa czy barowa, która sama podpowiada co robić – czego nie polecam.

KB

Mariusz Godlewski, Raciąż:

- Kapryśna pogoda denerwuje i przeszkadza, ale najlepszym lekarstwem na nią są przyjaciele, rodzina wokół i wspólne spędzanie czasu. No i wykorzystanie tych wszystkich chwil, którymi nas tegoroczne lato obdarowuje, na zewnętrzne aktywności, najlepiej w dobrym towarzystwie.

KO

eprasa.pl f9a2225b4e

Godzina „W”

Armia Krajowa była największą podziemną organizacją w okupowanej Polsce. W jej szeregi wstępowały również dzieci. Mali bohaterowie sierpniowego zrywu. To warszawskie dzieci do dziś żyją pośród nas, wielokrotnie

W Ciechanowie...

Syreny, race, dźwięk motocykli. Tak Ciechanów uczcił 81. rocznicę wybuchu jednego z najbardziej bohaterskich, ale i tragicznych zarazem, zrywów niepodległościowych, czyli powstania warszawskiego.

O 17.00 tradycyjnie zawyły syreny alarmowe. W tym momencie kibice odpalili race i rozległ się dźwięk silników motocykli. W tak efektowny sposób upamiętniono 1 sierpnia w Ciechanowie godzinę „W”.

Okolicznościowe przemówienie wygłosiła zastępczyni prezydenta miasta Iwona Kowalczuk.

- Dokładnie 81 lat temu, 1 sierpnia 1944 roku, wybuchło powstanie warszawskie. W niezwykle trudnym, dramatycznym momencie naszej historii Polacy podjęli heroiczną walkę o godność, walkę o niezależność, starając się wyzwolić spod okupacji niemieckiej. Powstanie warszawskie było wielkim czynem niepodległościowym oraz najczystszym wyrazem pragnienia wolności. Przez 63 dni, w duchu niezłomnej odwagi, pomimo że siły były nierówne, powstańcy stanęli do walki. Stanęli do walki, bo wiedzieli, że nie mogą pozwolić, by odebrano im marzenia o wolnej ojczyźnie.

FOT. AUTOR

Pomnik powstańców warszawskich

Iwona Kowalczuk

Ciechanowscy motocykliści

podkreślając, że dla nich wolność była najdroższym skarbem.

Skarbem, o którym musieli walczyć, nawet jeśli mieliby za to zapłacić najwyższą cenę swoje życie. Powstanie warszawskie jest jednym z najbardziej pamiętnych, bohaterskich, a zarazem tragicznych wydarzeń w historii naszej Polski. Pomimo upływu lat w dalszym ciągu podejmowane są rozmowy na temat słuszności tego wybuchu. Jednak gdyby nie to powstanie, być może dzisiaj nie żylibyśmy w wolnym kraju. Jak mówił Jan Nowak-Jeziorański, oficer Armii Krajowej, powstanie warszawskie pokazało charakter Polaków. Zapamiętano w Moskwie, że Polacy są niebezpiecznym narodem, który w obronie najwyższych wartości jest gotów na szali położyć własne życie. Dzisiaj, patrząc na Warszawę, ciężko uwierzyć, że to miasto przeżyło własną śmierć. Doszczętnie zniszczona, okupowana, pełna bólu, pełna cierpienia, z popiołów powstała na nowo. W tę 81. rocznicę oddajmy należny hołd poległym ponad dwustu tysiącom walczących w powstaniu warszawskim. Niech wspomnienia o obrońcach Warszawy będą żywe. Niech ich odwaga inspiruje nas do codziennego stawiania czoła wyzwaniom, tak byśmy mogli dumnie patrzeć w przyszłość i chronić to, co mamy najcenniejsze. Naszą wolną i niepodległą Polskę. Cześć i chwała bohaterom! - powiedziała Iwona Kowalczuk.

Po krótkiej modlitwie, którą poprowadził ks. kan. Marek Podsiadlik, proboszcz parafii św. Józefa, delegacje złożyły kwiaty pod pomnikiem ciechanowian poległych w powstaniu. Kwiaty złożyli m.in. przedstawiciele miasta, powiatu i lokalnych samorządów, parlamentarzyści, reprezentanci środowisk kombatanckich, związków i stowarzyszeń, partie polityczne, przedstawiciele instytucji, służb mundurowych, harcerze, motocykliści, kibice i oczywiście licznie zgromadzeni mieszkańcy miasta.

Wartę honorową pełnili żołnierze 5. Mazowieckiej Brygady Obrony Terytorialnej. Oprawę muzyczną zapewniła Miejska Orkiestra Dęta OSP Ciechanów. Uroczystości zakończyła msza św. w parafii pw. św. Piotra Apostoła.

Obok miasta Ciechanów, organizatorami uroczystości był Światowy Związek Żołnierzy Armii Krajowej Obwód w Ciechanowie.

RK

...w Pułtusku...

Jak co roku, Inicjatywa Społeczna „Dzieci z BRAMY Kościuszki 39” wraz z Pułtuską Grupą Rekonstrukcji Historycznej 13. Pułku Piechoty zorganizowały obchody rocznicy wybuchu Powstania Warszawskiego.

Punktualnie o godzinie 17.00, w godzinę „W”, na ulicy Kościuszki w Pułtusku zawyły syreny alarmowe, a w niebo wzbiły się race. Mieszkańcy miasta na chwilę zatrzymali się w milczeniu, oddając hołd bohaterom sprzed 81 lat, którzy podjęli walkę z niemieckim okupantem.

Już od rana trwały wydarzenia edukacyjne. W bramie przy ul. Kościuszki 39 można było zobaczyć prace plastyczne przygotowane przez najmłodszych mieszkańców Pułtuska, inspirowane tematyką powstańczą. Nie zabrakło także pokazów sprzętu militarnego, prezentacji wozów bojowych oraz ekspozycji pamiątek z okresu II wojny światowej.

O godzinie 16.00 odbył się II Bieg Pułtuski na symbolicznym dystansie 1944 metrów – upamiętniającym rok wybuchu Powstania Warszawskiego.

erem

FOT. RM

...i na płońskim rynku

Płońszczanie spotkali się w rynku, by oddać hołd powstańcom, którzy 81 lat temu chwycili za broń, by walczyć o wolność.

W piątek, 1 sierpnia o godz. 17.00, w 81. rocznicę wybuchu Powstania Warszawskiego w płońskim rynku rozbrzmiały syreny, a w niebo wystrzelono biało–czerwone race.

Burmistrz Andrzej Pietrasik mówił, że powstanie, do dziś porusza polskie serca. Przypominał, iż według szacunków, w ciągu 63 dni walki, straty wojsk polskich wyniosły 16 tys. zabitych i zaginionych, 20 tysięcy rannych i 15 tysięcy wziętych do niewoli, a w wyniki nalotów i masakr, urządzanych przez oddziały niemieckie, zginęło od 150 do 200 tysięcy cywilów.

- Wśród tych, którzy chwycili za broń, udzielali pierwszej pomocy rannym, roznosili ulotki, meldunki i walczyli o wolność, byli również płońszczanie, mieszkańcy ziemi płońskiej – powiedział, dodając, że ustalono dane o ponad 130 osobach, związanych z Płońskiem i okolicami, które walczyły w Powstaniu Warszawskim. - Ci wszyscy młodzi ludzie, gdy wybiła godzina próby, godzina „W”, bez wahania podjęli walkę o swoją ojczyznę zgodnie ze słowami poety: A kiedy trzeba, na śmierć idą po kolei. Jak kamienie, przez Boga rzucane na szaniec. Jestem dumny, że mieszkańcy Płońska kultywują pamięć o bohaterach Powstania Warszawskiego 1944. Cześć i chwała bohaterom!

- To dzień, który na zawsze zapisał się w historii Polski, ale także powiatu płońskiego, jako symbol odwagi, poświęcenia i niezłomności – mówił starosta Artur Adamski. - Powstanie Warszawskie było zrywem, angażującym żołnierzy i cywilów z różnych regionów, w tym z powiatu płońskiego.

Starosta powiedział, że powstańcy stanęli do nierównej walki, kierowani miłością do ojczyzny i pragnieniem wolności, a ich determinacja i poświęcenie, mimo druzgocącej przewagi wroga i ogromnych strat, są świadectwem niezłomnego ducha narodu polskiego.

- Powstanie Warszawskie to lekcja historii, która uczy nas, jak cenna jest wolność i jak ważne jest pielęgnowanie pamięci o tych, którzy za nią walczyli – dodał. - To także lekcja o sile ducha, o zdolności do poświęceń, i o nadziei, która przetrwała nawet w najtrudniejszych czasach. Niech pamięć o powstaniu będzie dla nas drogowskazem, inspiracją i przestrogą. Niech przypomina nam o wartości wolności, potrzebie pielęgnowania pamięci historycznej i odpowiedzialności za przyszłość naszej ojczyzny. Cześć i chwała bohaterom, wieczna pamięć poległym.

Uroczystość zakończyło wspólne śpiewanie powstańczych piosenek.

Tekst i zdjęcia: KO

Tradycyjnie płońszczanie uczcili pamięć warszawskich powstańców

Śpiewano powstańcze piosenki a burmistrz Płońska Andrzej Pietrasik i starosta Artur Adamski wygłosili okolicznościowe wystąpienia. A wspólne śpiewanie poprowadził chór seniorów.

eprasa.pl f9a2225b4e

zmieniaj z nami mazowsze

głosujemy

W BUDŻECIE OBYWATELSKIM MAZOWSZA

Głosuj na projekty
na bom.mazovia.pl
od 25 lipca do 7 września 2025 r.

BOM BUDŻET OBYWATELSKI MAZOWSZA

Mazowsze. serce Polski

eprasa.pl f9a2225b4e

Kapsuła czasu, premierowy spektakl, koncerty. Ten weekend należał do Raciąża

Raciąż na 600-lecie: list do przyszłości

Raciąż świętuje 600-lecie nadania praw miejskich, podczas tegorocznego jarmarku nie mogło zabraknąć związanych z jubileuszem akcentów. Kapsuła czasu i premiera spektaklu „Legenda o Raciążu" – to wyróżnik tegorocznego Jarmarku Raciąskiego.

Kapsułę czasu wypełniono pamiątkami i listami do kolejnych pokoleń

Jarmark Raciąski to także pyszności na stoiskach kół gospodyń wiejskich

Raciąskie świętowanie rozpoczęło się już w piątkowe popołudnie, 1 sierpnia. Dzieci budowały raciąską kasztelanii z klocków, oglądano filmy z niedawnego Korowodu Dziejów, a także film z 1987 roku w reżyserii Waldemara Szarka, który był m.in. realizowany w Raciążu.

W sobotę, 2 sierpnia przed ratuszem na placu Mickiewicza odbyła się wyjątkowa uroczystość. Zamknięto i zakopano raciąską kapsułę czasu, wypełnioną listami, pamiątkami, fotografiami, które przekazali mieszkańcy dla przyszłych pokoleń.

W sobotniej uroczystości wzięło udział wielu zaproszonych gości, w tym parlamentarzyści: senator Krzysztof Bieńkowski, posłanka Maria Koźlakiewicz, poseł Adam Krzemiński, władze powiatu, miasta oraz gminy Raciąż, przedstawiciele raciąskich stowarzyszeń i organizacji, mieszkańcy.

- Za 50 lat, kiedy ta skrzynia zostanie otwarta, nasze listy i myśli staną się głosem, który przemówi do przyszłych pokoleń – mówił przed zamknięciem kapsuły burmistrz Raciąża, Michał Skarbowski. - Nie wiemy, jaka będzie przyszłość. Być może ludzkość rozwinie się w sposób, który trudno dziś sobie wyobrazić. Być może nauka i technologia znajdą rozwiązania problemów, które dziś wydają się nierealne do rozwiązania. Ale może również nastąpić nagły zwrot - wojna, kryzys klimatyczny, utrata kontroli nad sztuczną inteligencją czy inny kataklizm, który sprawi, że świat cofnie się w rozwoju. Te listy, które tu zostawiamy, są znakiem dla przyszłych pokoleń. Pokazują, czym żyjemy, o czym marzymy, w co wierzymy. Nie wiem, jak będzie wyglądała przyszłość, ale prawie pewne jest, że zmieni się bardzo wiele. Mam jednak głęboką nadzieję, że takie wartości, jak wzajemny szacunek, odpowiedzialność czy troska o drugiego człowieka, przetrwają i będą jeszcze silniejsze. Wierzę również, że ktoś odczyta te listy, i będzie z nich płynął przekaz, że potrafiliśmy stać tu razem i rozważnie patrzeć w przyszłość. Dziękuję, że wspólnie zapisujemy tę chwilę w historii naszego miasta.

Starosta Artur Adamski mówił, że ma osobisty stosunek do Raciąża, bo jest mieszkańcem tego miasta.

- Czym jest Raciąż? Raciąż jest wspólnotą ludzi, którzy tworzą to miejsce od wielu lat – mówił. - To jest praca rzeszy pokoleń, które pracowały na to, że możemy dziś stać w tym miejscu.

Starosta podkreślał, jak ważna jest działalność organizacji pozarządowych i to, by swoje miejsce na ziemi nosić zawsze w sercu.

Okolicznościowe wystąpienia wygłosili również: senator Krzysztof Bieńkowski, posłanka Maria Koźlakiewicz, poseł Adam Krzemiński, a w imieniu władz gminy Płońsk - Paweł Koperski.

Z okazji 600-lecia miasto otrzymało pamiątkowy medal Pro Masovia, nadany przez samorząd województwa mazowieckiego. W imieniu marszałka Adama Struzika wręczył go burmistrzowi Raciąża Jacek Ryziński - wicestarosta powiatu płońskiego.

Metalową kapsułę, wypełnioną pamiątkami i listami, zapieczętowano i zakopano w parku przed raciąskim ratuszem, a zgodnie z instrukcją na pamiątkowej tablicy ma być otwarta za 600 miesięcy, czyli za 50 lat. Ci, którzy ją otworzą, będą się mogli dowiedzieć, jak wyglądało ich miasto i realia w 2025 jubileuszowym roku.

W sobotę odbyły się również zawody strzeleckie o puchar burmistrza Raciąża. Na raciąskiej scenie wystąpili: Rychu LPG, Dominik Woźniak MENZY, @ Alan Ziomal, zespół Kapela, Jasnoczarni, a gwiazdą wieczoru był zespół Kombii i Tribbs.

Trzeciego dnia jarmarku, w niedzielę, 3 sierpnia zagrali: DJ Piotrek Piotr Kędzierski, Orkiestra Ochotnicza Straż Pożarna w Raciążu, Maciej Muchyński i Przyjaciele, Chór Seniora Magnolia, Chór Parafialny na ludowo, a także: TOP GIRLS, Kwestia 07 i zespół muzyczny DEFIS.

Ale prawdziwym gwoździem niedzielnego programu była premiera spektaklu teatralnego „Legenda o Raciążu", który przeniósł widzów w podróż przez lokalną historię i legendy.

Jarmark Raciąski to również mnóstwo pysznego jedzenia, przygotowanego przez koła gospodyń wiejskich, cudne rękodzieło i typowo festynowe atrakcje. Partnerem wydarzenia był samorząd województwa mazowieckiego.

Tekst i zdjęcia:
KATARZYNA OLSZEWSKA

DANIEL KORTLAN

IMPRESJE PRZEKORNE

Temida na płonącym stosie

Restrukturyzacja rządu wyłoniła kilka nowych twarzy, spośród których największe emocje wzbudził Waldemar Żurek, nowy minister sprawiedliwości i prokurator generalny. Poprzedni minister Adam Bodnar został zdymisjonowany, najwyraźniej jako zbyt łagodny w dziele rozliczania poprzedników. Premier Tusk obiecał przecież przywrócenie praworządności oraz rozliczenie tych polityków PiS, którzy popełnili afery, przestępstwa czy delikty. To, czy Żurkowi uda się ta sztuka, dopiero się okaże, na razie można stwierdzić, że zaczął mocno i że to człowiek z wizją. Przeszkody będą się jednak piętrzyć każdego dnia i nowy minister, jeśli chce być sprawczy, musi się liczyć z nieustanną krytyką ze wszystkich stron.

Ale najpierw ostro krytykowany był Adam Bodnar. I to nie tylko przez prawicową opozycję, ale także często przez stronę demokratyczną, np. Stowarzyszenie Sędziów Iustitia, czy ostatnio europosła PO Bartłomieja Sienkiewicza. Sienkiewicz stwierdził, że ostatni rok z punktu widzenia logiki praworządności został całkowicie stracony. Zaś niektóre istotne sprawy były prowadzone przez „prokuratorów pisowskich", bardzo wolno. Faktem jest, że minister Bodnar miał nastawienie nader legalistyczne, gdy sytuacja, w jakiej znalazła się Temida (wymiar sprawiedliwości), wymagała dużej asertywności.

I tak premier Tusk zdecydował się włączyć do gry sędziego Żurka. Nie był to precedens (poprzednio ministrami byli już sędziowie: Leszek Kubicki i Barbara Piwnik). Jednak Waldemar Żurek jest wyjątkowy w tym sensie, że był bodaj najbardziej prześladowanym i dyskryminowanym sędzią w historii. W resorcie kierowanym wówczas przez Zbigniewa Ziobro zorganizowała się grupa hejtująca sędziów broniących Konstytucji RP, takich jak Żurek, Juszczyszyn czy Tuleya. Żurek miał wytoczonych kilkadziesiąt postępowań dyscyplinarnych. W związku z tym poszła fama, że Żurek przyszedł do ministerstwa, żeby się mścić. Pojawił się żart, że Ziobro będzie miał wkrótce operację brzucha. Zaszkodził mu Żurek...

Politolog, profesor Waldemar Wojtasik z Uniwersytetu Śląskiego stwierdził, że Żurek będzie chciał faktycznie kogoś położyć na stosie i podpalić. Tym kimś „na płonącym stosie" będzie zapewne właśnie Zbigniew Ziobro. Moim zdaniem, Ziobro nie musi się frasować, ponieważ chętnie ułaskawi go prezydent Nawrocki. Skoro prezydent Duda ułaskawił nawet Bąkiewicza, to tym bardziej prominentni politycy PiS mogą liczyć na akt łaski. Jakiekolwiek byłyby ich winy. Tyle, że nie tego oczekuje większość Polaków. Z badań wynika, że Polacy chcieliby w pierwszym rzędzie takiej reformy sądownictwa, która przyśpieszy rozpoznawanie spraw, zaś w drugiej kolejności liczą właśnie na efektywne rozliczenie ośmiu lat rządów PiS.

Bodnarowi to szło jak po grudzie, a i tak był biczowany przez opozycję. W tej sytuacji minister Żurek już w pierwszym tygodniu urzędowania poszedł po bandzie i zawiesił 46 prezesów i wiceprezesów sądów, w tym żonę Bogdana Święczkowskiego, obecnego prezesa Trybunału Konstytucyjnego, która jest prezeską Sądu Rejonowego w Sosnowcu. W uzasadnieniu podaje się podpisanie przez nich listy poparcia dla kandydatów do upolitycznionej przez PiS Krajowej Rady Sądownictwa, albo udział w konkursie przed tą radą. Tych kandydatów nie było wielu, ani osób ich popierających, co samo w sobie świadczyło o tym, że większość sędziów miała świadomość z jaką hucpą mają do czynienia. Ale wciąż było wystarczająco wielu, by zapełnić miejsca w KRS.

Reakcja na ten ruch Żurka była natychmiastowa. Prezydent Duda porównał go do koronawirusa i powiedział, że poprzednio on tylko udawał, że jest sędzią. Zbigniew Ziobro zaś nazwał go przestępcą i przedstawił mu ultimatum: albo natychmiast przywróci Dariusza Barskiego (został zwolniony przez Bodnara), na stanowisko Prokuratora Krajowego, albo on - Ziobro skieruje sprawę do prokuratury. Żurek uwagi prezydenta zignorował, bo nie będzie się „zniżał do takiego poziomu", zaś ultimatum zbył żartem i porównaniem do marnych filmów. Jednak wszystko wskazuje, że „ruch oporu" wobec działań Żurka będzie narastał. Już pierwsze jego ogniwa pojawiły się we Wrocławiu. Nie wspominając o nerwowej reakcji Święczkowskiego, który już wcześniej podnosił alarm, że dzieje się „zamach stanu".

Naprawdę wielkie wyzwania są dopiero przed Żurkiem. Sądy dzisiaj to przysłowiowa „stajnia Augiasza". Trzeba je reformować poprzez lepsze zarządzanie i cyfryzację. Natomiast żeby przywrócić model praworządności zgodny z obowiązującą konstytucją, należałoby „zrekonstruować" zdemolowane przez PiS instytucje, takie jak Trybunał Konstytucyjny, Sąd Najwyższy czy Krajowa Rada Sądownictwa. Najlepiej zacząć od KRS, bo to jest źródło zła. PiS powołuje się na ustawę, mocą której wygasił (w 2018 r.), ostatnią konstytucyjną Radę i zapełnił ją wyłącznie swoimi akolitami. Także wszystkie miejsca sędziowskie zostały zajęte drogą głosowania w Sejmie (gdy PiS dysponował większością), a nie jak do tej pory poprzez środowisko sędziowskie. W ten sposób KRS została „upolityczniona", ale była także niezgodna z konstytucją, ponieważ art. 187 pkt. 4, wyraźnie stwierdza, że kadencja Rady trwa cztery lata. Zatem nie można jej skrócić. I powoływanie się przez PiS na zasadę domniemania konstytucyjności ustawy jest nie tylko wielką hipokryzją, ale przyniosło krajowi szkody moralne i finansowe. Dlaczego? Bo KRS „produkuje" tysiące (jak do tej pory) sędziów, którzy „nie mają przymiotu niezależności i niezawisłości" (wg trybunałów europejskich oraz poprzedniego Sądu Najwyższego), zwani są neo-sędziami, ci z kolei zdołali już wydać setki tysięcy wyroków. Niektóre z nich są zaskarżane do unijnych trybunałów (Sprawiedliwości albo Praw Człowieka), li tylko na podstawie orzekania w sprawie neo-sędziego. Jeśli obywatel polski wygrywa odszkodowanie przed trybunałem, Skarb Państwa zobowiązany jest mu je wypłacić. W ten sposób z naszych pieniędzy wypłacono już wiele milionów złotych. Z każdym miesiącem sytuacja się pogarsza. KRS wysuwa ciągle nowe nominacje i prezydent je przyjmuje, przy czym prezydent Duda dawno już orzekł, że jego decyzje są ostateczne. Sam się ustawił w roli władcy imperialnego i tę jego impertynencję miałem okazję w tym miejscu ocenić. Krytycznie, ma się rozumieć, albowiem zarówno on, jak i PiS naruszali literę, jak i ducha konstytucji. Zwłaszcza, że jeszcze wcześniej PiS zawładnął Trybunałem Konstytucyjnym (między innymi poprzez powołanie tzw. dublerów) i nie ma możliwości weryfikacji pisowskich ustaw.

Ta sytuacja została już nazwana przez autorytety prawnicze jako „ustawowe bezprawie". Dotyczy całej polskiej judykatury (TK, SN, KRS). Nie da się jej zmienić drogą legalistyczną, jaką chciał Bodnar. Należy się odwołać do formuły Radbrucha (Gustaw Radbruch, niemiecki profesor filozofii prawa), który mierząc się z prawem nazistowskim stwierdził, że jeśli normy prawne w sposób drastyczny naruszają zasady sprawiedliwości, to nie obowiązują (łac. lex iniustissima non est lex). Wedle tej zasady działał sąd w Norymberdze. Zresztą, moim zdaniem, jeśli PiS mógł wygasić legalną KRS, to tym bardziej ten rząd może wyzerować jej niekonstytucyjny kształt. Byłoby to rozwiązanie nieortodoksyjne i radykalne, ale jedyne, które mogłoby w krótkim czasie uzdrowić polską Temidę. Bo jeśli nie, to szybko sam Żurek, a potem cały gabinet Tuska mogą być złożeni na płonącym stosie.

eprasa.pl f9a2225b4e

Europejskie Dni Muzyki Romantyzmu MAZOvia Romantica

Niezwykły wieczór, niezwykły czas

Niedzielny koncert operowo-operetkowy - Europejskie Dni Muzyki Romantyzmu MAZOvia Romantica w Muzeum Romantyzmu w Opinogórze dostarczył melomanom niezwykłych emocji. Zaplanowany został jako koncert plenerowy, ale zapowiadające się niesprzyjające warunki pogodowe spowodowały, że muzeum postanowiło przenieść koncert do oranżerii. Jednak gdziekolwiek by się odbywał, był wydarzeniem wyjątkowym. Organizatorem wydarzenia jest firma Annapurna Art., reprezentowana przez Joannę Nawrot Maciejowską i Piotra Maciejowskiego. Honorowy patronat objął marszałek województwa mazowieckiego Adam Struzik.

Przy akompaniamencie Płockiej Orkiestry Symfonicznej im. W. Lutosławskiego pod dyrekcją Mieczysława Smydy wystąpili: Kamila Lendzion (sopran), Joanna Nawrot Maciejowska (sopran), Monika Ledzion (mezzosopran), Piotr Maciejowski (tenor), Jakub Milewski (baryton), Remigiusz Łukomski (bas) oraz Barbara Wieczorek (obój). Prowadzącym wieczór był Jerzy Snakowski (reżyser, konferansjer, wykładowca, twórca programów edukacyjnych, reżyser spektakli i popularyzator sztuki operowej).

Remigiusz Łukomski

Joanna Nawrot Maciejowska

Jakub Milewski i Piotr Maciejowski

FOT. EWA STANGRODZKA-KOZŁOWSKA

Tego wieczoru oranżeria wypełniła się do ostatniego miejsca. Wśród publiczności zasiadła, powołana przed kilkoma dniami minister kultury i dziedzictwa narodowego, Marta Cienkowska.

– Europejskie Dni Muzyki Romantyzmu MAZOvia Romantica – mówiła dyrektor muzeum Monika Salamon-Miłoboszewska – są mazowiecką drogą przez świat wielkich mistrzów muzycznych, w towarzystwie wielkich artystów współczesnych, którą kroczymy już drugi rok. Dziękujemy, że znów towarzyszą nam państwo w tej wędrówce [...]. Witam wszystkich, którzy idą z nami wspólną drogą od dawna i tych, dla których ta romantyczna podróż rozpoczęła się niedawno oraz tych, dla których dzisiejsze wydarzenie jest początkiem pięknej znajomości. Mam nadzieję, że każdy z obecnych na koncercie skorzysta z pięknego wieczoru i wyniesie do domu, jak najwięcej pozytywnych wrażeń.

Dyrektor Monika Salamon Miłoboszewska określiła festiwal jako spotkanie z muzycznym i słownym dziedzictwem doby romantyzmu i z pozostawioną przez przodków spuścizną, obrazującą ogromne znaczenie tej epoki na bieg historii, a także na działania współczesnych artystów.

Podkreśliła także fakt, że projekt Europejskie Dni Muzyki Romantyzmu MAZOvia Romantica, mogą być zrealizowane kolejny raz dzięki dotacji celowej przyznanej przez Samorząd Województwa Mazowieckiego, zaś realizacja tego projektu nie byłaby możliwa, gdyby zabrakło życzliwości pana Adama Struzika, marszałka województwa mazowieckiego, wspierającego zawsze z entuzjazmem kulturalne inicjatywy. Wspomniała również fakt, że pomysł zorganizowania w Opinogórze takiego cyklu jest jednym z pomysłów z przeszłości wieloletniego dyrektora Romana Kochanowicza. Dobór artystów i wielkich twórców epoki, najlepszych z najlepszych czyni to wydarzenie wyjątkowym.

Znamienici goście koncertu

Podczas koncertu usłyszeliśmy wiele znanych i lubianych arii operowych i operetkowych m.in.: arię Skołuby z opery „Straszny dwór" Stanisława Moniuszki (w wykonaniu Remigiusza Łukomskiego); czardasz Maricy z operetki „Hrabina Marica" I. Kalmana (w wykonaniu Kamili Lendzion); czardasz Ilony „Kiedy skrzypki grają" F. Lehara z operetki „Cygańska miłość" (w wykonaniu Moniki Ledzion); czardasz Silvy z operetki „Księżniczka czardasza" E. Kalmana (w wykonaniu Joanny Nawrot-Maciejowskiej).

Usłyszeliśmy także duety: duet Silvy i Edwina „W rytm walczyka serce śpiewa" z „Księżniczki czardasza" (w wykonaniu Kamili Lendzion i Piotra Maciejowskiego); „Jakże mam ci wytłumaczyć", duet Silvy i Edwina z „Księżniczki Czardasza" (w wykonaniu Joanny Nawrot Maciejowskiej i Piotra Maciejowskiego); „Artystki z Variete" z „Księżniczki czardasza" (w wykonaniu Jakuba Milewskiego i Piotra Maciejowskiego). Nie sposób wymienić tu wszystkich znakomitych wykonań. Na zakończenie usłyszeliśmy wszystkich artystów (i publiczność) – w „Usta milczą, dusza śpiewa" z „Wesołej wdówki".

Tak wielka praca, jaka została wykonana przy organizacji koncertu, wymaga wielu prób i przygotowań. Zapytaliśmy o to Piotra Maciejowskiego, który ku zaskoczeniu powiedział:

– Jest to sezon urlopowy, zatem ciężko byłoby zorganizować próby, ale przecież jesteśmy doświadczonymi muzykami. Także muzycy orkiestry symfonicznej, która nam towarzyszy. To, co dzisiaj zaprezentowaliśmy, mają w swoim stałym repertuarze, więc to nie jest dla nich obcowanie z nową materią. Najważniejsza jest kwestia kontaktu z dyrygentem, a Mieczysław Smyda to bardzo wysokiej klasy fachowiec. Żeby to wszystko dopiąć, potrzebowaliśmy tak naprawdę dwóch dni. […] Kwestie programowe też nie stanowiły trudności. Od wielu lat występujemy, mamy pewne wyczucie, co może się spodobać, a co nie. Zatem ustawienie programu pod gust publiczności nie jest rzeczą najtrudniejszą. Ważne jest budowanie napięcia, bo uważam, że taki koncert ma być nie tylko czystą rozrywką, ale również ma mieć pewien walor edukacyjny, dlatego staramy się przemycić w naszych koncertach również bardziej poważny repertuar i oswajać widzów z taką muzyką. I miejmy nadzieję, że z roku na rok poziom koncertów będzie rósł i stopień trudności także.

– Artyści są oczarowani Opinogórą – powiedziała Joanna Nawrot Maciejowska – są oczarowani Muzeum Romantyzmu, tym pięknym kompleksem pałacowym, a także tym, jak ciepło zostali przyjęci. Myślę, że jest to dla nich największą nagrodą, że w miejscu, które do tej pory nie kojarzyło się z muzyką poważną, jest na nią zapotrzebowanie, a przede wszystkim są wspaniałe emocje w trakcie występów. […] My zawsze podchodzimy do swojej pracy bardzo profesjonalnie. Staramy się oprócz techniki przekazać również to, co jest w nas, czyli nasz artyzm i to, co chcemy dać publiczności. W trakcie koncertu budujemy też napięcie. Rozpoczynamy od cięższych form, przechodzimy do bardziej lekkich, żeby publiczność mogła skosztować różnych smaków i jakby w tym uczestniczyć, obcować z tym pięknem i z artystami. Cieszę się, że artyści znaleźli czas, mimo że jest to czas wakacji i wszyscy teraz ładują akumulatory przed sezonami artystycznymi, ale na szczęście się udało. […] Myślę, że ten festiwal dobrze się zapowiada.

– Trzymamy się misji muzeum – mówiła Monika Salamon Miłoboszewska, – Usłyszeliśmy zatem utwory doby romantyzmu i to jest dla nas największą wartością, że mogli państwo zapoznać się z tematyką doby romantyzmu, a także z największymi kompozytorami i tymi mniej znanymi, ale wybitnymi. I też temu służyć miał ten koncert, by pokazać pełen przekrój wielkich mistrzów tamtej epoki. Program jest ustalany wspólnie przez organizatora i wykonawcę. Natomiast wybraliśmy dla państwa utwory, które wiem, że są lubiane, cenione, kochane, często śpiewane i chcieliśmy, żeby w takiej troszkę lżejszej atmosferze z dala od codziennych problemów, trochę humorystycznie i rozrywkowo ten wieczór dla państwa upłynął.

Ten koncert był czymś więcej niż tylko spotkaniem z dźwiękiem, był opowieścią. Każdy utwór przynosił emocje, które mimo upływu lat pozostają żywe i prawdziwe. Artyści poprowadzili widzów przez świat tamtych kompozytorów. Ich interpretacje niosły wszystko to, co składa się na romantyczną wizję świata. Opinogóra, gdzie duch romantyków wciąż unosi się nad ziemią, po raz kolejny stała się przestrzenią spotkania sztuki, historii i współczesnej wrażliwości. Publiczność słuchała tak, jakby czas przestał istnieć. Urzeczona publiczność przyjęła koncert i artystów stojąc, i mimo późnej pory, domagając się bisów.

Wszyscy artyści na ściance

EWA STANGRODZKA-KOZŁOWSKA

eprasa.pl f9a2225b4e

Gołotczyzna

Letnie Granie – muzyka i ogień pod gołym niebem

Dwudniowe wydarzenie, jakim było Letnie Granie w miniony weekend w Parku Edukacji i Rozrywki w Gołotczyźnie, przyciągnęło setki mieszkańców oraz gości z okolicznych miejscowości. Na uczestników czekało wiele atrakcji – od kina plenerowego po koncerty gwiazd polskiej sceny muzycznej.

W piątkowy wieczór w ramach kina leżakowego wyświetlono oscarowy hit „La La Land", co stworzyło nastrojowy początek wydarzenia. Sobotnie popołudnie upłynęło pod znakiem rodzinnej zabawy – dzieci korzystały z animacji, malowania twarzy i zaplatania warkoczy, a starsi chętnie próbowali lokalnych przysmaków.

Wieczorem sceną zawładnęli artyści. Najpierw wystąpili młodzi, lokalni wykonawcy, a potem publiczność porwała Halina Mlynkova, znana z zespołu Brathanki i przebojów takich jak „Czerwone korale" czy „W kinie, w Lublinie – kochaj mnie". Zaraz po niej na scenie pojawił się Kamil Bednarek, który rozgrzał tłum hitami „Euforia", „Talizman" i „Wojownik Światła".

Impreza nie zakończyła się wraz z ostatnim akordem koncertu. Do późnych godzin nocnych trwała dyskoteka pod chmurką. Kulminacyjnym punktem wieczoru był spektakularny pokaz fajerwerków, taniec z flarami i widowiskowy fire show, który na długo pozostanie w pamięci uczestników.

Organizatorzy zapowiadają, że Letnie Granie na stałe wpisze się w kalendarz wakacyjnych wydarzeń regionu – z jeszcze większą dawką muzyki, emocji i atrakcji dla całych rodzin.

erem

Na scenie podziękowano osobom, które pomogło przy organizacji

FOT. RM

Halina Mlynkova zagrała podczas Letniego Grania w Gołotczyźnie

Kamil Bednarek i jego Euforia porwali tłumy

Podczas zabawy bawiło się kilka tysięcy osób

Joachim Mencel wystąpi w Muzeum Romantyzmu w Opinogórze

Ballady, romanse i tańce w Oranżerii

W niedzielę, 10 sierpnia 2025 roku o godz. 15.00, w Oranżerii Muzeum Romantyzmu w Opinogórze odbędzie się 645. Koncert Niedzielny.

W programie zatytułowanym „Ballady, romanse i tańce" usłyszymy utwory na fortepian i lirę korbową w wykonaniu Joachima Mencla – wybitnego pianisty i kompozytora, nazywanego „romantykiem polskiej pianistyki jazzowej".

Jazz i tradycja

Joachim Mencel jest profesorem Akademii Muzycznej w Krakowie, kompozytorem i producentem muzycznym, znanym m.in. z pionierskiego podejścia do liry korbowej w jazzie. Odznaczony Srebrnym Krzyżem Zasługi oraz Brązowym Medalem „Zasłużony Kulturze Gloria Artis", koncertował na wszystkich kontynentach, współpracując z czołowymi postaciami światowej sceny jazzowej.

Ma na koncie liczne nagrania, m.in. z Bradem Terrym, Ewą Bem, Anna Marią Jopek, Mieczysławem Szcześniakiem, Lee Konitzem czy Zbigniewem Namysłowskim. Jego autorskie projekty – jak jmTrio, kantata jazzowa „Miłość mi wszystko wyjaśniła" czy album „Artisena" inspirowany tańcami ludowymi – łączą muzyczną wirtuozerię z głębokim zakorzenieniem w tradycji.

Obraz w dźwięku i kolorze

Po koncercie, o godz. 16.30 we Dworze Krasińskich, w ramach Galerii Jednego Obiektu zaprezentowany zostanie obraz Piotra Michałowskiego „Kirasjer na gniadym koniu". To kolejne spotkanie sztuk w romantycznym duchu miejsca.

Bilety dostępne są w kasie muzealnej oraz online: bilety.muzeumromantyzmu.pl.

żet

Małgorzata Manelska

Rozdzieleni przez los

W literaturze obyczajowej coraz rzadziej spotyka się prozę, która mówi o uczuciach z równą powagą, co o historii. Małgorzata Manelska w swojej najnowszej powieści mierzy się z tematem odważnym i bolesnym: zakazana miłość dwojga młodych ludzi – Żydówki i Polaka – wystawiona na próbę przez II wojnę światową, okupację, getto, rozłąkę i niewyobrażalną stratę.

To książka o tym, jak brutalnie historia rozdziela ludzi i jak trudno pozostać człowiekiem w czasach, gdy wszystko wokół temu przeczy. Ale też – i przede wszystkim – o tym, że miłość, nawet jeśli nie potrafi pokonać losu, może ocalić wewnętrzną prawdę o sobie.

Akcja powieści toczy się w Makowie Mazowieckim i okolicach – Małgorzata Manelska pozostaje wierna swoim korzeniom i lokalnemu pejzażowi, który staje się tłem wydarzeń o uniwersalnym znaczeniu. Maria, córka żydowskiego krawca, zakochuje się w Władku, synu polskiego policjanta. W normalnych czasach byłby to wzruszający romans z małomiasteczkową codziennością w tle. Ale czas nie jest normalny.

Władek zostaje wywieziony na roboty przymusowe do Prus Wschodnich, Maria – w ciąży – trafia do getta. Rozdzieleni nie z własnej woli, oboje próbują przetrwać. Ich życie splata się z losami sąsiadów, znajomych, dzieci, wiejskich kobiet i starców – w narracji autorki nie ma postaci papierowych. To bohaterowie z krwi i kości, zanurzeni w kontekście społecznym, religijnym, moralnym.

Manelska skupia się na detalu, emocji, codzienności. Nie pisze powieści historycznej pełnej dat i wielkich wydarzeń – pisze o uczuciach, decyzjach, małych gestach. W tle przemyka dramat wywózek dzieci niepełnosprawnych, próby ukrywania tożsamości, donosicielstwo, przemoc, ale też ciche bohaterstwo – kobiet, które ukrywają i karmią, chłopów, którzy pomagają wbrew wszystkiemu, i dzieci, które muszą dorosnąć w kilka miesięcy.

Język powieści jest prosty, ale nie ubogi. Nie znajdziemy tu stylistycznych fajerwerków, lecz konsekwentną narrację budującą świat wiarygodny i poruszający. Emocje nie są tu efektem środków literackich, ale prawdy postaci i sytuacji. Właśnie ta oszczędność czyni tę opowieść jeszcze silniejszą – bo nie potrzebuje nadmiaru słów, by poruszyć serce.

„Rozdzieleni przez los" to książka, która nie unika trudnych tematów, ale też nie epatuje cierpieniem. W centrum pozostaje człowiek – jego wybory, jego lęk i jego nadzieja. To opowieść o tych, których wojna zabrała nie tylko fizycznie, ale duchowo – rozdzieliła ich z bliskimi, z poczuciem tożsamości, z marzeniami.

To także historia o tym, że pamięć – ta przechowywana w sercu, nie tylko w archiwum – jest formą oporu. I że nawet jeśli los rozdziela, to miłość – ta prawdziwa – zostawia w człowieku ślad, którego nie da się zagłuszyć ani propagandą, ani czasem.

Małgorzata Manelska nie pisze „łatwych historii". Jej książki – choć obyczajowe z formy – zawsze niosą coś więcej. „Rozdzieleni przez los" to powieść godna uwagi nie tylko dla miłośników lokalnych historii czy romansów z tłem historycznym. To także ważny głos w rozmowie o wojnie, pamięci i odpowiedzialności.

W zalewie literatury rozrywkowej, Manelska proponuje książkę, która naprawdę chce coś powiedzieć. I to się czuje od pierwszej do ostatniej strony.

żet

eprasa.pl f9a2225b4e

POWIAT CIECHANOWSKI

Oddział ratunkowy czeka rozbudowa

Specjalistyczny Szpital Wojewódzki w Ciechanowie znacząco zmodernizuje SOR. Będzie on większy, funkcjonalny i wyposażony w nowoczesny sprzęt. Samorząd Mazowsza przeznaczył na prace budowlane 54,5 mln zł. Inwestycja powinna zakończyć się za dwa lata. W piątek 1 sierpnia podpisana została umowa z wykonawcą.

FOT. RM

Nowy SOR będzie w pełni funkcjonalny za dwa lata

Hol karetek, sala resuscytacyjno-zabiegowa, sala wstępnej intensywnej terapii, sala obserwacyjna, gabinety lekarskie i izolatki – to część pomieszczeń, o które powiększy się ciechanowski szpitalny oddział ratunkowy.

– Ciechanowski szpital jest największą placówką medyczną w tej części województwa. Są dni, kiedy SOR pęka w szwach. Rocznie obsługuje tysiące pacjentów, więc obecna powierzchnia jest po prostu niewystarczająca. Rozbudowa jest konieczna, aby praca oddziału przebiegała sprawnie, a pacjenci czekali na przyjęcie w dobrych warunkach – podkreślał marszałek Adam Struzik na specjalnie zwołanej w ub. tygodniu konferencji.

Ciechanowski szpital został oddany do użytku w 1985 r. Dyrektor szpitala Andrzej Kamasa zaznacza, że podpisanie umowy z wykonawcą na rozbudowę SOR-u symbolicznie rozpoczyna obchody 40-lecia placówki.

– Nowoczesny, rozbudowany i doposażony w nowy sprzęt SOR będzie najlepszym prezentem z okazji 40-lecia szpitala w Ciechanowie dla mieszkańców północnego Mazowsza. Chcemy kilkudziesięciu tysiącom pacjentów naszego SOR i izby przyjęć zapewnić najwyższe standardy udzielania świadczeń medycznych oraz komfortowe warunki pobytu.

Samorząd Mazowsza na prace budowlane przeznaczył ponad 54,5 mln zł, a ministerstwo zdrowia przekazało 2,2 mln zł na zakup sprzętu. Wykonawcą inwestycji będzie firma BUDIMPOL sp. z o.o. Prace planowo mają zakończyć się w czerwcu 2027 r. SOR będzie działał przez cały czas trwania robót.

Obecnie powierzchnia użytkowa SOR-u ma 862,55 m kw. Po rozbudowie zwiększy się o ponad 1300 m kw.

– To duża i konieczna inwestycja. Mieszkańcy zyskają SOR o wysokim standardzie, funkcjonalny i dobrze wyposażony – dodaje Paweł Obermeyer, przewodniczący sejmikowej Komisji Zdrowia Kultury Fizycznej.

Nowy trakt budynku pomieści hol karetek, trakt tzw. ostry składający się z dwustanowiskowej sali resuscytacyjno-zabiegowej, sali wstępnej intensywnej terapii (2 stanowiska) oraz sali obserwacyjnej. Znajdą się tu również dwie izolatki i zespół pomieszczeń personelu. Na połączeniu istniejącego budynku z projektowanym będzie nowy hol wejściowy dla pacjentów SOR.

Hol wejściowy wraz z rejestracją i poczekalnią w całości zostaną wyizolowane od traktu „ostrego" i ruchu pacjentów na łóżkach pomiędzy salami obserwacji a diagnostyką szpitala. Dzieci będą miały osobną poczekalnię i gabinety konsultacyjno-zabiegowe. Przy poczekalni dla dzieci znajdą się pokój opieki i osobny sanitariat.

Na przedłużeniu części ogólnodostępnej (poczekalni) znajdą się gabinety konsultacyjne, zaplecze sanitarne pacjentów i szafki szatniowe. Pomiędzy traktem ogólnodostępnym a traktem „ostrym" znajdzie się zespół pomieszczeń administracyjno-socjalnych personelu. Dodatkowo w ramach rozbudowy zostanie wydzielona część socjalna dla pracowników SOR oraz gabinet lekarski dla lekarza dyżurnego. Zostaną wydzielone dwie drogi, tzw. czysta i brudna, z częścią do dekontaminacji dla pacjentów i służb pogotowia ratunkowego.

Koncepcję modernizacji i rozbudowy SOR-u przygotował prof. dr inż. arch. Michał Grzymała-Kazłowski z Pracowni Architektonicznej ARCHIMED. **erem**

Paliło się na Aleksandrówce

W Ciechanowie doszło do kolejnego pożaru w bloku wielorodzinnym. Tym razem na osiedlu Aleksandrówka.

FOT. RM

Tak wyglądało mieszkanie następnego dnia

W nocy z czwartku na piątek płomienie zauważono na czwartym piętrze bloku przy ulicy Batalionów Chłopskich. Kilkanaście osób z tej klatki musiało opuścić swoje mieszkania. Lokator płonącego mieszkania został przewieziony do szpitala.

Straż pożarna została powiadomiona około godz. 1.00 w nocy z czwartku na piątek (1 sierpnia). W tym czasie płomienie wydostawały się już na zewnątrz przez okno jednego z pokoi. Strażacy nie mogli dostać się do środka, dlatego zdecydowali się na wyważenie drzwi. W przedpokoju znaleźli leżącego na podłodze mężczyznę. 76-latek pilnie został ewakuowany z mieszkania i przekazany służbom medycznym. Lokator trafił do szpitala. Niestety, mniej szczęścia miał kot mężczyzny, na którego zwłoki trafili strażacy w sąsiednim pokoju.

To nie było spokojna noc dla sąsiadów. Strażacy po ocenieniu zagrożenia zdecydowali, że kilkanaście osób musi opuścić swoje lokum, gdyż zagrożenie jest poważne. Ogień swoje epicentrum miało w jednym z pokoi od frontu bloku - ratownicy dotarli do źródła i ugasili ogień. Dwugodzinne działania czterech zastępów PSP z Ciechanowa polegało na pozbyciu się z mieszkania większości mebli i wyposażenia oraz sprawdzeniu mieszkania kamerą termowizyjną. W tym momencie przyczyny pożaru nie są do końca znane. Sprawę bada policja.

erem

Simba wspiera Groma

Simba – młody owczarek niemiecki – dołączył do Grupy Poszukiwawczo-Ratowniczej K9 5 Mazowieckiej Brygady Obrony Terytorialnej. Czworonożny rekrut rozpoczął służbę po pomyślnym zaliczeniu pierwszego terenowego sprawdzianu.

Rekrut na czterech łapach ma 18 miesięcy i jest drugim psem ratowniczym w strukturach brygady – obok Groma, owczarka belgijskiego, który ma uprawnienia do udziału w rzeczywistych akcjach ratowniczych. Nowy pies będzie szkolił się pod okiem swojego przewodnika, st. szer. Marcina Andrejewa.

– Simba ma ogromną motywację do pracy. Potrzebuje wyzwań i jasno postawionych zadań. Trening to dla niego naturalna część dnia, a dla mnie ogromna odpowiedzialność – podkreśla opiekun.

Grupa Poszukiwawczo-Ratownicza K9 (GPR K9) działa w strukturach 5 MBOT od kilku lat. Składa się obecnie z 10 żołnierzy – dowódców, planistów, nawigatorów oraz przewodników psów ratowniczych. Jej głównym zadaniem w czasie pokoju jest wsparcie służb cywilnych w poszukiwaniu osób zaginionych. W sytuacjach kryzysowych lub konfliktu grupa może być wykorzystywana m.in. do wykrywania grup dywersyjnych czy odnajdywania zaginionego personelu wojskowego.

– Pies ratowniczy to nie tylko narzędzie. To partner. Simba dołącza do zespołu, który łączy wojskową dyscyplinę z empatią i gotowością do niesienia pomocy – mówi kpr. Jakub Krzyżanowski, p.o. dowódcy GPR K9 5MBOT.

Rozwój grup K9 to element szerszej strategii WOT. Do końca 2025 roku planowane jest utworzenie 20 certyfikowanych grup tego typu w całym kraju.

– Cieszy nas konsekwentny rozwój zdolności poszukiwawczo-ratowniczych w brygadzie. To ważny krok w budowie nowoczesnego wojska, które realnie wspiera społeczeństwo w sytuacjach zagrożenia – zaznacza płk dr Paweł Lech, dowódca 5 MBOT. **erem**

Nowy pies ze swoim opiekunem

FOT. 5MBOT

Aktywni seniorzy na pikniku

W czwartek 31 lipca na terenie Oddziału Polskiego Czerwonego Krzyża w Ciechanowie.

Piknik odbył się pod hasłem „Zdrowy i Aktywny Senior", zorganizowany w ramach projektu „Seniorzy PCK – silni duchem – zdrowi ciałem", finansowanego ze środków Samorządu Województwa Mazowieckiego.

W wydarzeniu wzięli udział seniorzy zrzeszeni w Klubach Seniora z powiatu ciechanowskiego, dzieci ze świetlicy środowiskowej oraz młodzież z programu SIM. Celem pikniku była promocja zdrowego stylu życia, integracja międzypokoleniowa oraz aktywizacja osób starszych.

Na uczestników czekała m.in. Strefa Zdrowia, gdzie pracownicy i studenci Państwowej Akademii Nauk Stosowanych im. Ignacego Mościckiego w Ciechanowie przeprowadzali pomiary poziomu glukozy i cholesterolu, ciśnienia tętniczego i masy ciała, a także udzielali porad z zakresu zdrowia i profilaktyki.

Program wydarzenia obejmował również zabawy i konkursy ruchowe, prowadzone przez animatorów, występy artystyczne, pokazy sprawnościowe oraz grillowy poczęstunek.

W ramach pikniku zainaugurowano także cykl warsztatów pod hasłem „Senior – wolontariuszem", których celem jest zachęcenie osób starszych do zaangażowania się w działalność społeczną i wolontariacką.

Dyrektor PCK w Ciechanowie Bożena Podleńska podkreśla, że wydarzenie miało na celu nie tylko poprawę świadomości zdrowotnej, ale także budowanie więzi w środowisku lokalnym i aktywizację seniorów poprzez wspólne działania.

erem

W Górach Maramuresz

Już jutro, 6 sierpnia, miejską bibliotekę w Ciechanowie odwiedzi Marcin Błoński. Przewodnik oraz fotograf odwiedzi placówkę w ramach cyklu „Świat w zasięgu ręki".

Podróżnik opowie o swoich przygodach z wędrówek po stokach północnej Rumunii. To właśnie w Górach Maramuresz spotkał prawdziwych górskich pasterzy ze swoimi stadami, usłyszał dźwięki trombity, podziwiał hale pokryte w całości różowymi kwiatami. To obrazy, których w polskich górach już praktycznie nie doświadczymy. Fotograf opowie o swobodnych podróżach z plecakiem po najwyższych pasmach górskich północnej Rumunii, swobodnym rozbijaniu namiotu i nocowaniu na połoninie.

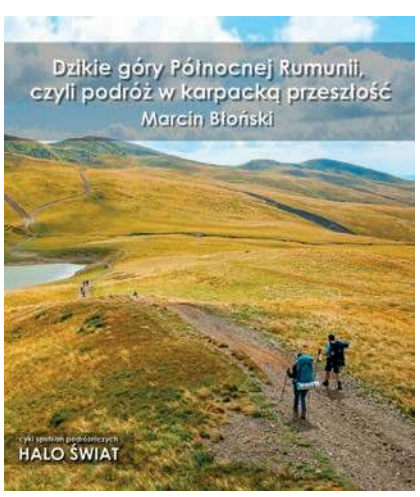

Spotkanie w Miejskiej Bibliotece Publicznej (6 sierpnia, godz. 17.00) w krzywej hali przy Pl. Piłsudskiego obejmie doświadczenia Marcina Błońskiego z kilku wypraw w Góry Maramureskie, Rodniańskie oraz Suhard.

Opowieści towarzyszyć będzie wybór najlepszych zdjęć autora, a obok najciekawszych miejsc i przygód pojawią się praktyczne wskazówki dla uczestników planujących swój własny wyjazd. **erem**

eprasa.pl f9a2225b4e

POWIAT MŁAWSKI

Sąd Rejonowy w Mławie

Prezes zawieszony przez ministra

Wśród 46 prezesów i wiceprezesów sądów zawieszonych w ubiegłym tygodniu przez ministra Waldemara Żurka, znalazł się także szef sądu w Mławie, Rafał Długajczyk.

FOT. RAFAŁ DŁUGOJCZYK

Zawieszenie jest elementem formalnej procedury zmierzającej do odwołania, której skuteczność zależy od decyzji właściwych kolegiów sądów.

Rafał Długajczyk przez prawie osiem lat, od 2014 do początków 2022 był adwokatem, prowadził własną kancelarię. Oprócz tego wcześniej, po zdaniu egzaminu, był też krótko radcą prawnym. Tuż po studiach kilka lat pracował w sądzie w Mławie m.in. jako referent i asystent sędziego.

Po pozytywnej opinii Krajowej Rady Sądownictwa z końca października 2021 roku został powołany na sędziego. Formalną nominację, z rąk Prezydenta RP, otrzymał 3 marca 2022 roku. A w listopadzie tegoż roku został prezesem mławskiego sądu.

W.D.

Święto Policji w Mławie

Awanse, odznaczenia i podziękowania

Mławscy policjanci uroczyście uczcili 106. rocznicę powstania Policji Państwowej oraz 100-lecie służby kobiet w Policji.

W zbiórce, 25 lipca, w auli im. kom. Apoloniusza Strzeleckiego, uczestniczył insp. Paweł Herbuś zastępca komendanta wojewódzkiego policji zs. w Radomiu. Tego dnia 43 funkcjonariuszy otrzymało akty mianowania na wyższe stopnie służbowe.

W uroczystości udział wzięli również parlamentarzyści, przedstawiciele władz samorządowych, instytucji i służb mundurowych, a także rodziny i bliscy policjantów oraz pracowników Policji. Na początku insp. Paweł Herbuś wraz z komendantem policji w Mławie, insp. Tomaszem Łysiakiem, złożyli kwiaty pod tablicą pamiątkową poświęconą kom. Apoloniuszowi Strzeleckiemu – bohaterskiemu komendantowi mławskiej jednostki. Uczczono także minutą ciszy wszystkich poległych na służbie policjantów, którzy do końca wypełnili rotę ślubowania.

Szef mławskiej komendy w swoim przemówieniu podkreślił profesjonalizm i zaangażowanie funkcjonariuszy. Słowa uznania skierował również do pracowników cywilnych, bez których – jak zaznaczył – codzienne funkcjonowanie komendy byłoby niemożliwe. Szczególne podziękowania otrzymały także rodziny policjantów, za ich wyrozumiałość i wsparcie.

Cenioną w formacji odznakę „Zasłużony Policjant" otrzymał kom. Mariusz Bańczyk, zastępca naczelnika wydziału kryminalnego mławskiej komendy.

Uhonorowano również zasłużonych działaczy Niezależnego Samorządnego Związku Zawodowego Policjantów. Medalem 35-lecia powstania NSZZ Policjantów odznaczeni zostali: insp. Tomasz Łysiak, nadkom. Robert Górczyński, podinsp. Zbigniew Rydzewski, nadkom. Piotr Kołomański, podkom. Kamil Nowicki, podkom. Grzegorz Bienias, asp. szt. Krzysztof Janiszewski, asp. szt. Mariusz Karpiński, asp. szt. Paweł Cieślak oraz asp. szt. Roman Polak.

Odznaczenia wręczył mł. insp. Dariusz Brzezicki – Przewodniczący Zarządu Wojewódzkiego NSZZ Policjantów województwa mazowieckiego w towarzystwie podkom. Kamila Nowickiego – Przewodniczącego Zarządu Terenowego NSZZ Policjantów.

Zastępca komendanta wojewódzkiego, insp. Paweł Herbuś, gratulując awansowanym i odznaczonym, podkreślił znaczenie ciągłego rozwoju i profesjonalizacji formacji. Podziękował funkcjonariuszom i pracownikom Policji za codzienną służbę, zaangażowanie oraz lojalność. Zaznaczył również, że mławska jednostka należy do najlepiej ocenianych w garnizonie mazowieckim.

Wśród zaproszonych gości znaleźli się także przedstawiciele władz samorządowych - wicestarosta Tomasz Chodubski, burmistrz Piotr Jankowski oraz wójtowie gmin powiatu mławskiego.

FOT. KPP MŁAWA

Awanse na wyższy stopień otrzymało 43 policjantów

Komendant mławskiej policji insp. Tomasz Łysiak

Zanim rozpoczęły się oficjalne obchody, insp. Tomasz Łysiak i nadkom. Robert Górczyński odwiedzili grób oraz obelisk poświęcony kom. Apoloniuszowi Strzeleckiemu. Te miejsca pamięci mają szczególne znaczenie dla mławskiej jednostki. Pielęgnowanie tradycji i historii Policji łączy pokolenia – opiekę nad tymi miejscami sprawują nie tylko policjanci i pracownicy cywilni, ale również młodzież z klas mundurowych. **W.D.**

Pamiętali o powstańcach

W 81. rocznicę wybuchu Powstania Warszawskiego również w Mławie odbyły się okolicznościowe uroczystości.

1 sierpnia, o godzinie17.00, zawyły syreny i zabrzmiały kościelne dzwony. Przy barykadzie zorganizowanej przez mławską Grupę Rekonstrukcji Historycznej Ludności Cywilnej przy pomniku Jana Pawła II zawyła ręczna syrena. Przy tej okazji odpalono też race. Po odśpiewaniu hymnu, uczestnicy uroczystości przeszli w marszu pamięci wokół ratusza. Rekonstruktorzy kilka scen zwalk powstańczych. Potem złożono kwiaty pod tablicą pamiątkową na ulicy Chrobrego.

Na dalszą część rocznicowych uroczystości złożyły się msza św. w kościele Św. Trójcy oraz koncert pieśni patriotycznych w miejskim parku. **W.D.**

Tablica pamiątkowa przy ul. Chrobrego

Zaimprowizowana powstańcza barykada

Zespół Kryzysowy podsumował dotychczasowe działania

Po pożarze budynku przy ul. Słowackiego

Miejski Zespół Zarządzania Kryzysowego w Mławie podsumował w ubiegłym tygodniu działania podjęte na rzecz ofiar pożaru budynku komunalnego przy ul. Słowackiego 10.

Przypomnijmy – do pożaru doszło 24 czerwca w godzinach popołudniowych. Ogień bardzo szybko objął dach i górną kondygnację budynku, prowadząc do poważnych zniszczeń i zawalenia konstrukcji dachu. Dzięki natychmiastowej reakcji służb i skutecznej ewakuacji nikomu nie zagrażało bezpośrednie niebezpieczeństwo – jednak straty materialne są znaczące.

Strażacy prowadzili działania zarówno gaśnicze, jak i ratownicze – przeszukiwano pogorzelisko w celu upewnienia się, że wszyscy mieszkańcy oraz ich zwierzęta są bezpieczni.

Dzięki zaangażowaniu i poświęceniu służb udało się nie tylko ewakuować mieszkańców i uratować część dobytku, ale także zapobiec rozprzestrzenieniu się ognia na sąsiednie budynki

Równolegle uruchomiono procedury kryzysowe. Miejski Zespół Zarządzania Kryzysowego z Burmistrzem Miasta Mława Piotrem Jankowskim na czele koordynował wsparcie dla pogorzelców. Poszkodowani ,16 rodzin, łącznie 79 osób otrzymali pomoc. Zapewniono im tymczasowe zakwaterowanie, pełne wyżywienie, odzież, pomoc psychologiczną i zasiłki. W budżecie miasta zabezpieczono na te działania kwotę ponad 500 tys. złotych. Zaangażowały się jednostki miejskie, Centrum Usług Społecznych, Towarzystwo Budownictwa Społecznego, organizacje pozarządowe oraz mieszkańcy.

Obecnie trwają zabezpieczanie budynku, prace techniczne oraz postępowanie Powiatowego Inspektora Nadzoru Budowlanego. Miasto analizuje możliwości wsparcia mieszkaniowego dla osób, które utraciły dach nad głową (część z nich otrzymała już lokale). **W.D.**

Zalew Ruda. Jakość wody poza normą

Kąpielisko zamknięte

Ze względu na przekroczenie normy jakości mikrobiologicznej wody w zalewie Ruda, od ubiegłego tygodnia kąpielisko jest zamknięte do odwołania.

Badanie wody prowadzi Powiatowa Stacja Sanitarno-Epidemiologiczna w Mławie. Chętni do wypoczynku nad wodą i… w wodzie muszą więc poczekać na ostateczne wyniki badań.

W.D.

eprasa.pl f9a2225b4e

POWIAT PŁOŃSKI

Termomodernizacja gminnych budynków

Na terenie Gminy prowadzone są prace termomodernizacyjne na dwóch budynkach Szkół Podstawowych, w ramach dofinansowania z Rządowego Funduszu Polski Ład: Program Inwestycji Strategicznych.

W Szkole Podstawowej w Uniecku wykonane zostały takie roboty jak: przekształcenie szatni na kotłownię gazową wraz z montażem butli podziemnych na gaz; wymiana stolarki okiennej; docieplenie stropu nad częścią budynku.

Obecnie trwają prace związane z wymianą stolarki drzwiowej oraz termomodernizacja ścian zewnętrznych budynku.

W Szkole Podstawowej w Gralewie przeprowadzono wymieniono dotychczasowe źródło ciepła na kocioł ekologiczny zasilany owsem. Trwają prace nad wymianą stolarki okiennej i drzwiowej, wymianą części pokrycia dachowego oraz termomodernizacją ścian zewnętrznych budynku. Ponadto rozpoczęły się roboty związane z rozbiórką starego komina oraz z montażem butli gazowych podziemnych w związku z planowanym uruchomieniem kotłowni gazowej.

Trwa modernizacja budynków dwóch szkół w gminie Raciąż

Przypomnijmy, że jesienią 2024 termomodernizacją objęty został także budynek Urzędu Gminy.

Na realizację inwestycji Gmina pozyskała dofinansowanie z Rządowego Funduszu Polski Ład – Program Inwestycji strategicznych w kwocie 7 747 200,00 zł. **KO**

Od zwiedzania ogrodów po kiszenie ogórków

Warto korzystać z wakacyjnych zajęć w ośrodkach kultury. Można np. zwiedzić lokalne ogrody i poznać tajniki kiszenia ogórków, zakupionych na targu.

Zdaniem dzieci były to bardzo ciekawe zajęcia

Wśród wakacyjnych zajęć, gminy i miasta oferują dzieciom różne ciekawe sposoby spędzania czasu. Od wycieczek, zabaw, warsztatów – po kiszenie ogórków.

W Miejsko–Gminnym Ośrodku Kultury w Sochocinie w minionym tygodniu odbywały się Eko Wakacje, zorganizowane przez MGOK, Gosia SweetLove oraz Koło Gospodyń i Gospodarzy Wiejskich w Sochocinie.

- Pomysł pojawił się w ubiegłym roku i wówczas zorganizowaliśmy pierwszą edycję takich zajęć – mówi TC prowadząca zajęcia, Małgorzata Witkowska. - Chodzi nam o to, by wyciągnąć dzieci z domu i pokazać, jak można fajnie się bawić, robiąc coś pożytecznego.

Każdy dzień zajęć to inne przygody, był więc dzień poświęcony podróżom, lokalnym atrakcjom i bezpieczeństwu w podróży, a także dzień zwiedzania lokalnych ogrodów i karmienia zwierząt w pobliskim Gutarzewie.

Czwartek, 31 sierpnia był z kolei dniem ogórków, dzieci najpierw zrobiły niezbędne zakupy na sochocińskim targu, potem poznały tajniki kiszenia ogórków, a własnoręcznie wykonane przetwory zabrały do domu. I dodajmy, że bardzo im się te zajęcia podobały.

Eko Wakacje to także zajęcia artystyczne w duchu zero waste, a na finał udział w malowaniu sochocińskiej sceny.

- Główny cel to nauka przez zabawę, by dzieci miały frajdę, ale i wyniosły z tego coś pożytecznego – dodaje Małgorzata Witkowska.

Tekst i zdjęcia: KO

Nowy dyrektor płońskiej czwórki

Stanowisko dyrektora Szkoły Podstawowej nr 4 im. Jana Pawła II w Płońsku od nowego roku szkolnego obejmie Stanisław Urban – dotychczas wicedyrektor tej placówki.

We wtorek, 29 lipca burmistrz Płońska Andrzej Pietrasik oficjalnie powierzył obowiązki dyrektora SP nr 4 na okres pięciu lat Stanisławowi Urbanowi.

Z uwagi na fakt, że dotychczasowa dyrektor placówki, Marzanna Szacherska przed wakacjami ogłosiła przejście na emeryturę, ratusz w czerwcu ogłosił konkurs na to stanowisko. Stanisław Urban, dotychczasowy wicedyrektor placówki, był jedynym kandydatem w prowadzonym postępowaniu.

- To osoba doświadczona, przygotowana do pełnienia funkcji, co udowodniła przed komisją konkursową. W oświacie pracuje od 1998 roku, a jako najważniejsze wyzwanie na najbliższe 5 lat wymienia na pierwszym miejscu: zdrowie, bezpieczeństwo i edukację uczniów – uzasadnia ratusz.

KO

FOT. UM PŁOŃSK

Nowym dyrektorem płońskiej czwórki został Stanisław Urban

Dziesięć milionów na Kolejową

Miasto Płońsk otrzyma unijne pieniądze na przebudowę ulicy Kolejowej. Inwestycja ma być zrealizowana do końca przyszłego roku.

Koszt przebudowy ulicy Kolejowej – od ronda na skrzyżowaniu w ulicą ks. J. Popiełuszki, do skrzyżowania z ulicą Towarową, jest szacowany na ponad 12 mln zł. Miasto pozyskało na ten cel unijne środki w wysokości ponad 10,2 mln zł.

Zakres prac przewiduje m.in. budowę ronda na skrzyżowaniu z ulicą Towarową, a także ścieżki pieszo – rowerowej. **KO**

Kilka godzin błądziła po lesie

Akcja poszukiwawcza 75-latki okazała się skuteczna. Na szczęście kobietę, która przez kilka godzin błądziła po lesie, odnaleziono.

W czwartek, 30 lipca, około godziny 15, policjanci otrzymali zgłoszenie o zaginięciu kobiety w gminie Naruszewo. Na miejscu działało kilka patroli, m.in. policjanci z Posterunku Policji w Czerwińsku nad Wisłą i policjanci z Posterunku Policji w Załuskach.

- Z ustaleń policjantów i oświadczenia zmartwionego partnera 75-latki wynikało, że kobieta wyszła z domu i nie wróciła. Nie miała przy sobie telefonu komórkowego i nie odpowiadała na nawoływania – informuje sierż. Eliza Koźlicka.

Policjanci rozpoczęli przeszukiwania i około 5 km od miejsca zgłoszenia odnaleźli seniorkę.

- Kobieta znajdowała się na skraju lasu, była zdezorientowana, zagubiona, wyczerpana i przestraszona. Mówiła, że nie wie, gdzie jest, była zmęczona. Oświadczyła policjantom, że nie potrzebuje pomocy medycznej, a jedynie chce bezpiecznie wrócić do domu. Z pomocą policjantów 75-letnia mieszkanka gminy Naruszewo wróciła do domu, gdzie czekał na nią zmartwiony mąż - dodaje sierż. Eliza Koźlicka. **KO**

Na szczęście kobietę udało się odnaleźć całą i zdrową

I ciągle jadą pijani...

Jednego dnia płońscy policjanci interweniowali w trzech poważnych przypadkach: dwóch dotyczących nietrzeźwych kierujących oraz jednej osoby, która prowadziła pojazd, nie posiadając do tego uprawnień.

Wszystkie poniższe przypadku miały miejsce w sobotę, 26 lipca. Przed godziną 10 - w Baboszewie, policjanci płońskiej drogówki zatrzymali do kontroli drogowej audi, którego kierującą była 24-letnia kobieta z gminy Dzierzążnia. Jak ustalono w toku kontroli – nie posiadała uprawnień do kierowania pojazdami mechanicznymi. Kobieta podróżowała z dwójką małoletnich dzieci. Została ukarana mandatem karnym. Z uwagi na brak uprawnień pojazd nie został dopuszczony do dalszej jazdy.

Przed godziną 16, podczas zabezpieczania wypadku w Lipie (gminie Raciąż), policjanci z Komisariatu Policji w Raciążu, zauważyli jadącego skodą mężczyznę, który nie zastosował się do poleceń kierującego ruchem wahadłowym. Mężczyzna wjechał na skrzyżowanie, omijając inne czekające pojazdy i skręcił w drogę podporządkowaną. Został zatrzymany i okazało się, że 50-latek z gminy Raciąż jest kompletnie pijany – miał 3,2 promila alkoholu.

Po godzinie 23 policjanci, patrolując miasto Płońsk, zauważyli i natychmiast zatrzymali do kontroli drogowej opla, którego tor jazdy wskazywał na to, że kierujący może być pod wpływem alkoholu.

- 21- latek z gminy Czerwińsk nad Wisłą wydmuchał 1 promil. Podróżowały z nim cztery niepełnoletnie dziewczyny, które zostały przekazane rodzicom. Mężczyźnie zatrzymano prawo jazdy – podaje płońska policja. - Apelujemy, ostrzegamy, przypominamy o konsekwencjach – niestety, wciąż nie wszyscy kierowcy wyciągają z tego wnioski. Swoją brawurą i lekkomyślnością narażają siebie i innych uczestników ruchu drogowego, przez co może dojść do tragedii. **KO**

Uwierzył i stracił kilkadziesiąt tysięcy

43-letni mieszkaniec powiatu płońskiego stracił ponad 38 tysięcy złotych. Uwierzył kobiecie podającej się za pracownika banku, która twierdziła, że doszło do próby wzięcia kredytu na jego dane.

- Płońscy policjanci prowadzą czynności w sprawie oszustwa, do którego doszło na terenie powiatu płońskiego. Kobieta, mówiąca ze wschodnim akcentem, przedstawiając się jako pracownik banku, poinformowała 43- letniego mężczyznę, że doszło do próby wzięcia kredytu na jego dane i aby się od tego uchronić, poleciła mu, aby wypłacił pieniądze z banku. Fałszywy bankowiec odradził mężczyźnie kontaktowania się z innym pracownikiem banku, gdyż jak twierdził – nawet ktoś z pracowników banku mógł próbować wziąć na niego kredyt. Zakazała mu się rozłączać i rozmawiała z nim przez całą drogę do wpłatomatu. Kiedy dotarł do wpłatomatu, kobieta poinstruowała go, jak ma wpłacić pieniądze – tak zrobił. Wpłacił najpierw 20 tys. zł, a następnie blisko 19 tys. zł – podaje płońska policja.

Mężczyzna był przekonany, że słowa kobiety, podszywającej się pod pracownika banku, są prawdziwe i w taki sposób chroni swoje oszczędności. Po wpłacie, mężczyzna rozmawiał z nią jeszcze przez około 10 minut, gdyż jak stwierdziła – trzeba poczekać na zaksięgowanie wpłaty. Po tym czasie rozłączyła się. 43-latek otrzymał wiadomość na aplikacji Whatsapp, że w godzinach wieczornych kobieta, z którą rozmawiał skontaktuje się z nim. Nie skontaktowała się jednak, bowiem była to oszustka, a mężczyzna stracił ponad 38 tys. zł. **KO**

eprasa.pl f9a2225b4e

POWIAT PUŁTUSKI

Złote gody w ratuszu

28 lipca w pułtuskim ratuszu miał miejsce jubileusz 50-lecia zawarcia związku małżeńskiego pięciu par zamieszkałych na terenie gminy.

Jubilaci

FOT. UM PUŁTUSK

Tego dnia świętowali: **Stefania i Marek Gogolewscy, Cecylia i Marian Nałęczowie, Regina i Janusz Nałęczowie, Teresa i Roman Szulcowie oraz Krystyna i Jan Wiśniewscy.**

Jubilaci zostali uhonorowani medalami „Za długoletnie pożycie małżeńskie", przyznanymi przez Prezydenta RP, które wręczyła burmistrz Beata Jóźwiak. Burmistrz złożyła również gratulacje i życzenia dalszych lat w zdrowiu, radości i miłości.

- Burmistrz podkreśliła doniosłość tego wydarzenia mówiąc, że jubileusz małżeństwa to piękne świadectwo siły uczucia i oddania, które są trwałym fundamentem każdej relacji. To również dowód na to, że pomimo życiowych trudności i zmienności losu, wspólne życie budowane na tych wartościach ma głęboki sens – przekazuje ratusz.

Jubilaci otrzymali z tej okazji listy gratulacyjne.

RK

OSP Drwały wkrótce w KSRG

OSP Drwały włączone zostanie do Krajowego Systemu Ratowniczo-Gaśniczego.

29 lipca w Urzędzie Gminy Zatory podpisano porozumienie rozpoczynające proces. Dokument podpisali: komendant powiatowy PSP w Pułtusku st. bryg. Maciej Piątek, asp. mgr Marek Krętkowski , wójt Włodzimierz Kaczmarczyk oraz prezes OSP Drwały dh Daniel Podlasin i skarbnik dh Paweł Kalinowski.

- Dzisiejsze wydarzenie to ważny krok zarówno dla druhów, jak i dla całej społeczności lokalnej. Dołączenie jednostki OSP Drwały do KSRG to nie tylko docenienie dotychczasowego zaangażowania strażaków ochotników, ale także potwierdzenie ich wysokiego poziomu wyszkolenia, gotowości operacyjnej oraz chęci dalszego rozwoju. Przynależność do KSRG to dostęp do nowoczesnego sprzętu, szkoleń oraz możliwość udziału w działaniach ratowniczych na szerszą skalę – zarówno w obrębie gminy, jak i poza jej granicami. To także większe bezpieczeństwo dla mieszkańców oraz wzmocnienie lokalnego systemu ochrony przeciwpożarowej – informuje gmina.

Krajowy System Ratowniczo-Gaśniczy jest integralną częścią organizacji bezpieczeństwa wewnętrznego państwa. System ma na celu likwidację lub ograniczenie zagrożeń występujących z powodu powstania pożaru, wystąpienia klęski żywiołowej lub innego miejscowego zagrożenia. Fundamentem KSRG jest Państwowa Straż Pożarna, która zapewnia niezbędne zaplecze kadrowe, sprzętowe i logistyczne. Integralnym i najbardziej licznym komponentem są zaś ochotnicze straże pożarne.

RK

FOT. UG ZATORY

Podpisanie porozumienia

Ekologiczny Piknik Rodzinny

26 lipca na Przystani Miejskiej w Pułtusku odbył się Ekologiczny Piknik Rodzinny.

Jak podkreśla gmina, celem wydarzenia było zwiększenie świadomości ekologicznej mieszkańców, w szczególności w zakresie ochrony powietrza i walki ze smogiem. W pikniku wzięła udział burmistrz Beata Jóźwiak wraz z Katarzyną Krętkowską (ekodoradcą zatrudnionym w pułtuskim UM) oraz przedstawicielami firmy Ekodialog, która przygotowała i przeprowadziła to wydarzenie.

- Ekologiczny Piknik Rodzinny był okazją do udziału w wielu kreatywnych i edukacyjnych atrakcjach promujących postawy proekologiczne i styl życia w duchu „zero waste" oraz uzyskania informacji od ekodoradcy na stoisku gminy Pułtusk m.in. na temat wymiany źródeł ciepła, dostępnych programów i form dofinansowania do wymiany kotłów, termomodernizacji budynków mieszkalnych. W programie wydarzenia znalazły się m.in.: pokaz drona antysmogowego, pokaz działania odnawialnych źródeł energii, stoiska edukacyjne o ochronie powietrza, konkursy wiedzy ekologicznej (...) animacje rodzinne o tematyce ekologicznej – tworzenie wiatraczków, ozdabianie eko-doniczek i sadzenie roślin oczyszczających powietrze, warsztaty plastyczne z wykorzystaniem materiałów z recyklingu – informuje ratusz.

Piknik został zrealizowany w ramach projektu „Mazowsze bez smogu", współfinansowanego ze środków Unii Europejskiej. Liderem projektu jest samorząd województwa, a partnerami 98 samorządów gmin, w tym gmina Pułtusk.

RK

FOT. UM PUŁTUSK

Burmistrz, ekodoradca i przedstawiciele firmy Ekodialog

Drogi gminne i plac zabaw

W gminie Obryte praca wre. Rozpoczęła się przebudowa drogi gminnej nr 340201W w miejscowości Sadykierz.

W ramach zadania wykonane zostaną: prace przygotowawcze, roboty ziemne i podbudowa, budowa chodnika oraz zjazdów, ułożenie nowej nawierzchni, roboty wykończeniowe.

Inwestycja jest realizowana dzięki dotacji z budżetu województwa. Zakończenie prac planowane jest na 28 października.

Wcześniej podpisano także umowę na przebudowę drogi gminnej nr 340202W w miejscowości Sokołowo Włościańskie.

Wykonane zostaną prace przygotowawcze, roboty ziemne, podbudowa, budowa nowych zjazdów, ułożenie nowej nawierzchni bitumicznej oraz prace wykończeniowe. Inwestycja również wsparta został z budżetu województwa, a prace mają zakończyć się 24 października.

Dodajmy, że wkrótce ruszają prace przy budowie placu zabaw przy urzędzie gminy.

Przebudowa drogi w Sadykrzu

FOT. UG OBRYTE

- Będzie to przestrzeń stworzona z myślą o bezpiecznej, aktywnej i radosnej zabawie najmłodszych mieszkańców naszej gminy. W ramach inwestycji przewidziano: nową zieloną przestrzeń – zadbane trawniki, nasadzenia i estetyczne otoczenie, kolorowe i bezpieczne urządzenia zabawowe, m.in. zjeżdżalnie, karuzela, huśtawki (w tym „ptasie gniazdo") i bujaki sprężynowe, zestawy sprawnościowe, które zachęcą dzieci do ruchu i zabawy na świeżym powietrzu, bezpieczne nawierzchnie poliuretanowe, chroniące przed upadkiem, nowe ławki i kosze do segregacji śmieci, by rodzice mogli wygodnie odpocząć, a plac pozostał czysty, ogrodzenie i furtki, które zapewnią dzieciom bezpieczeństwo podczas zabawy, estetyczne alejki z kostki brukowej i nowe schody, ułatwiające dostęp do placu – informuje gmina.

Podobnie jak powyższe, inwestycja współfinansowana jest ze środków samorządu województwa.

RK

KRONIKA POLICYJNA

Pułtuscy policjanci zajmujący się zwalczaniem przestępczości gospodarczej ujawnili u 41-letniego mieszkańca powiatu pułtuskiego papierosy bez polskich i unijnych znaków akcyzy. Działania funkcjonariuszy były wynikiem uzyskanych wcześniej informacji o możliwym handlu nielegalnym towarem.

- Podczas przeszukania garażu należącego do 41-latka na terenie powiatu pułtuskiego, kryminalni ujawnili 40 paczek papierosów znanej marki, które nie posiadały wymaganych oznaczeń akcyzowych. Towar został zabezpieczony, a mężczyzna został przesłuchany. W trakcie rozmowy tłumaczył, że zakupił papierosy dla znajomego na jednym z targowisk na terenie województwa mazowieckiego – informuje asp. Magdalena Bielińska.

Papierosy bez akcyzy

Posiadanie wyrobów tytoniowych bez znaków akcyzy stanowi naruszenie przepisów Kodeksu karnego skarbowego. Zgodnie z art. 65 § 1, kto nabywa, przechowuje, przewozi, przesyła lub pomaga w zbyciu wyrobów akcyzowych bez odpowiednich oznaczeń, podlega karze grzywny, karze ograniczenia wolności albo pozbawienia wolności do lat 3.

W przypadku większej ilości nielegalnych wyrobów lub uczynienia z tego procederu stałego źródła dochodu, kary mogą być znacznie surowsze.

* * *

W ostatnim czasie do Komendy Powiatowej Policji w Pułtusku wpływa coraz więcej zgłoszeń dotyczących odnalezienia pozostałości po II Wojnie Światowej. Niewybuchy najczęściej

Jeden ze znalezionych niewybuchów

odnajdywane są podczas orki, kopania rowów czy prac ziemnych, ale również w lasach, gdzie grzybiarze czy spacerowicze trafiają na podejrzane metalowe przedmioty wystające z ziemi.

Policja radzi, jak postępować w przypadku znalezienia niewybuchu:

- nie dotykaj i nie próbuj przenosić przedmiotu,
- oznacz miejsce w bezpieczny sposób (np. patykiem lub szmatą na gałęzi), by łatwo je było odnaleźć,
- oddal się na bezpieczną odległość,
- niezwłocznie powiadom policję, dzwoniąc pod numer 112 - funkcjonariusze zabezpieczą miejsce do czasu przyjazdu patrolu saperskiego.

* * *

Wraz z trwającym sezonem żniw i większą aktywnością maszyn rolniczych, rośnie także ryzyko niespodziewanych spotkań z dzikimi zwierzętami na drogach. W ostatnich dniach policjanci odnotowali dwa zdarzenia drogowe z ich udziałem.

W Przemiarowie w sobotę (26 lipca) doszło do niebezpiecznego zdarzenia z udziałem łosia, który wbiegł na jezdnię przed mercedesa, kierujący chcąc uniknąć zderzenia ze zwierzęciem wypadł z drogi po czym dachował. 28 lipca w godzinach porannych w Pułtusku na ul. Kościuszki doszło do kolizji hyundai z jeleniem. W obu zdarzeniach nikt nie ucierpiał.

- Do kolizji najczęściej dochodzi wieczorem i nad ranem - wtedy sarny, dziki czy jelenie przemieszczają się między lasami a polami w poszukiwaniu pożywienia i schronienia, często przecinając drogi lokalne i wojewódzkie. W okresie żniw, hałas pracujących kombajnów i innych maszyn rolniczych wypłasza zwierzynę, zmuszając ją do opuszczania naturalnych ostoi. Wzmożony ruch w terenie powoduje, że zwierzęta częściej pojawiają się na drogach, co znacząco zwiększa ryzyko kolizji – przekazuje rzecznik prasowa pułtuskiej policji.

RK

eprasa.pl f9a2225b4e

Powiat przasnyski wspiera inicjatywy

Dofinansuje 25 projektów złożonych w konkursie ofert na realizację zadań publicznych w 2025 roku z zakresu wspierania i upowszechniania kultury fizycznej oraz nauki, szkolnictwa wyższego, edukacji, oświaty i wychowania.

POWIAT PRZASNYSKI

Przed kilkoma dniami odbyło się uroczyste podpisanie umów z organizacjami pozarządowymi, wśród których znalazły się m.in. stowarzyszenia, koła gospodyń wiejskich i lokalne grupy społeczne z terenu powiatu. W podpisaniu umów udział wzięli: starostowie Paweł Mostowy i Jarosław Szmulski oraz członek zarządu Bożena Bieńkowska.

Projekty, które zostały zakwalifikowane do dofinansowania to: m.in. „Powiatowo na sportowo z MKS Przasnysz" (zajęcia sportowo-rekreacyjne dla dzieci i młodzieży z niepełnosprawnościami oraz integracyjne treningi – dofinansowanie 10 tys. zł). Stowarzyszenie „Jednorożec robi co może" wystąpił z projektem „Sztafeta za Jednorożcem". Jest to wydarzenie integracyjne, zarówno dla dzieci jak i starszych mieszkańców z gminy (dofinansowanie 5 tys. zł). Polski Związek Emerytów, Rencistów i Inwalidów w Przasnyszu zaproponował kolejną edycję projektu „Ścieżkami historii III" – jest to projekt skierowany do seniorów z powiatu. Obejmuje warsztaty kulinarne, piknik historyczny i naukę obsługi laptopa (dofinansowanie 3 tys. zł). Festyn ekologiczny „Las w słoiku" zaproponowało Stowarzyszenie Dziecięce Atelier. Projekt ten skierowany jest do przedszkolaków i ich rodzin z gminy Jednorożec.

Zaplanowano wspólne tworzenie „lasów w słoiku" – nauka przez zabawę i promowanie postaw proekologicznych (dofinansowanie 2.5 tys. zł) Ze swoimi projektami wystąpiły również Koła Gospodyń Wiejskich. KGW w Dynaku wystąpiło z projektem „Marsz i Mikołajki". W ramach projektu zorganizowany zostanie Marsz Niepodległości 11 listopada oraz wydarzenia mikołajkowe dla mieszkańców wioski. Marsz połączony będzie z animacjami, występami dzieci i konkursem patriotycznym, a także wspólnym ogniskiem i poczęstunkiem (dofinansowanie 1.9 tys. zł). KGW w Lipie „Lipianki" z kolei zaproponowały „Wakacyjne biwakowanie" – biwak dla dzieci, gry terenowe, konkursy, wspólne ogniska i zajęcia integracyjne (dofinansowanie 2.5 tys. zł). KGW w Parciakach zamierza zorganizować projekt „Mikołaj dla grzecznych" – dla dzieci do 15 lat – konkursy, prezenty, animacje i wspólne śpiewanie przy muzyce (dofinansowanie 2.5 tys. zł). KGW Sołectwa Lipa zorganizuje „Śpiewogranie dla Niepodległej" – patriotyczne wydarzenie muzyczne (dofinansowanie 1.4 tys. zł). KGW w Jednorożcu z kolei zaproponowało projekt „Piknik – Integracja Sąsiedzka" – wydarzenie plenerowe w Stegnie (gm. Jednorożec), promujące kulturę kurpiowską poprzez występy zespołów ludowych, potrawy regionalne i zabawy taneczne (dofinansowanie 1.9 tys. zł).

Wsparcie otrzyma również KGW w Żelaznej Prywatnej na „Dożynki parafialne z promocją gminy i powiatu"(dofinansowanie 900 zł).

Kółko Rolnicze „Posilenie" w Drążdżewie Nowym otrzyma 2,45 tys. zł na festyn integrujący mieszkańców różnych pokoleń z gminy Jednorożec – „Razem na festynie – Posilenie łączy pokolenia".

Dofinansowanie w wysokości 2,5 tys. zł na ósmą edycję „Plenerowego Kina Letniego" otrzyma Stowarzyszenie Przyjaciele Ziemi Jednorożeckiej.

Projekt „Sztuka kurpiowska w Jednorożcu" Stowarzyszenia Jednorożec z klasą otrzyma 1,9 tys. zł. na warsztaty regionalne dla dzieci i mieszkańców, promujące postać Adama Chętnika i tradycje kurpiowskie.

„Festyn Rodziny Akcja Integracja" to projekt Stowarzyszenia Nasza wieś Ulatowo-Pogorzel. (dofinansowanie 2.45 tys. zł.), natomiast „11 listopada – nam zapomnieć nie wypada" to projekt Stowarzyszenia Odlotowe Czarownice. **ESKA**

Trójka z nową halą sportową

Miasto Przasnysz ogłosiło przetarg na budowę hali sportowej typu „Olimpia", która ma powstać przy Szkole Podstawowej nr 3 im. Tadeusza Kościuszki.

Hala powstanie w systemie „zaprojektuj i wybuduj", który obejmie wykonanie dokumentacji projektowej hali, a następnie na podstawie tej dokumentacji zostanie wybudowana hala sportowa o powierzchni płyty boiska 600 m^2. Do zaplecza sanitarno – technicznego zlokalizowanego w budynku szkoły będzie prowadził łącznik. Obiekt ma służyć nie tylko realizacji zajęć sportowo-rekreacyjnych dla uczniów, ale ma również pełnić funkcję miejsca rekreacji i czynnego wypoczynku poza godzinami funkcjonowania szkoły. Budynek będzie dostosowany do potrzeb osób niepełnosprawnych. Zamówienie obejmuje również kompleksowe wyposażenie obiektu obejmujące m.in. wykonanie boiska sportowego o nawierzchni poliuretanowej wraz z wyposażeniem sportowym oraz strzelnicy laserowej. Miasto otrzymało dofinansowanie (ponad 2 mln złotych) z Programu Olimpia, który jest programem budowy przyszkolnych hal sportowych na 100-lecie pierwszych występów reprezentacji Polski na Igrzyskach Olimpijskich.

Remont w Krzynowłodze Wielkiej

Dzięki wsparciu finansowemu Województwa Mazowieckiego trwa remont i kompleksowa modernizacja pomieszczeń w szkoły w Krzynowłodze Wielkiej (gm. Chorzele).

Remontem objęto część budynku dobudowaną w 1975 roku, m.in. dwie sale lekcyjne, salę komputerową, pokój nauczycielski, bibliotekę, gabinet logopedyczny, pomieszczenie socjalne, klatkę schodową, część korytarzy i sanitariaty na parterze oraz pierwszym piętrze. Prace są już w pełni zaawansowane, m.in. zdjęto drewniane podłogi, stare płytki w łazienkach, przebudowano instalację wodno-kanalizacyjną. Uczniowie i nauczyciele wrócą we wrześniu do szkoły i z pewnością zostaną zaskoczeni metamorfozą szkoły.

Sala tradycji w Wężewie

Strażacy poszukują pamiątek

W 2026 roku Wężewo świętować będzie 600-lecie wsi oraz 105-lecie jednostki Ochotniczej Straży Pożarnej.

Aby podkreślić to wydarzenie, strażacy postanowili stworzyć salę tradycji, która ma zostać otwarta podczas uroczystości jubileuszowych. Pomysł nie jest nowy, narodził się podczas obchodów 100-lecia istnienia jednostki. Właśnie rozpoczęły się prace przy remoncie pomieszczeń w remizie z przeznaczeniem na ten cel. Sala Tradycji ma być miejscem pamięci, historii i tożsamości lokalnej. Strażacy już od dłuższego czasu apelują o przekazywanie związanych z historią OSP i wioski pamiątek – zdjęć, dokumentów i innych przedmiotów, które skrupulatnie gromadzą.

Pojadą na zagraniczny staż

Zespół Szkół Powiatowych w Przasnyszu otrzymał dofinansowanie w wysokości niemal 100 tys. euro z programu Erasmus+, „Mobilność uczniów, w ramach sektora Kształcenie i Szkolenia Zawodowe".

Pozwoli to szkole na realizację wielu projektów, m.in. na kontynuację staży dla uczniów w Grecji. Zagraniczne wyjazdy na staże organizowane są w szkole już od kilkunastu lat. Uczniowie szkolili się już w Hiszpanii, Włoszech, Niemczech i w Grecji.

– Jesteśmy dumni, że nasz wniosek o budżet spotkał się z tak pozytywną oceną. To dofinansowanie otwiera przed naszymi uczniami drzwi do międzynarodowego doświadczenia zawodowego, pozwala im zdobyć nowe umiejętności, poznać inną kulturę i wzbogacić swoje CV – informuje szkoła.

ES

FOT. ZSP W PRZASNYSZU

Czernice Borowe

Ruszyło CAS

W Czernicach Borowych ruszyło Lokalne Centrum Aktywności Społecznej.

Siedzibą jest dawny sklep i punkt skupu mleka, które dzięki pozyskanej dotacji zostały wyremontowane. Na zewnątrz pojawił się mały taras z zadaszeniem, a plac gminny przed bydynkiem został zagospodarowany. Przed kilkoma dniami odbyło się pierwsze oficjalne spotkanie gminnych organizacji pozarządowych z władzami samorządowymi i zaproszonymi gośćmi. Jak informuje gmina na spotykaniu omówiono zasady korzystania z lokalu oraz perspektywy działalności organizacji.

Gmina Chorzele

Powstają nowe stawy

FOT UG CHORZELE

Dzięki unijnemu wsparciu w Bagiennicach (gmina Chorzele) powstał staw retencyjny.

Inwestycja ma wspomóc retencje wod opadowych i roztopowych oraz ma gromadzić wodę i przeciwdziałać jej niedoborom na lokalnych łąkach i polach. Drugi taki zbiornik zostanie zbudowany w Nowej Wsi. Inwestycja została zakończona. Na koniec miesiąca odebrano roboty i złożono wniosek o płatność końcową do Urzędu Marszałkowskiego.

Jak podkreślają samorządowcy, to kolejna inwestycja, którą udało się zrealizować dzięki skutecznemu sięganiu po środki zewnętrzne. Na całkowitą wartość projektu wynoszącą 238 tys. złotych, aż 227 tys. pochodziło z unijnego programu rozwoju obszarów wiejskich na lata 2014-2020. Stawy retencyjne mają przeciwdziałać obniżeniu lustra wody, ale też okresowo zbierać jej nadmiar z okolicznych łąk i pól. To rozwiązanie korzystne zarówno dla środowiska, jak i lokalnego rolnictwa.

W Nowej Wsi k. Duczymina powstaje bliźniacza inwestycja. Tak jak staw z Bagienic jego głównym zadaniem jest pomoc w zatrzymywaniu wodę w okresach suszy. Ma on także walory estetyczne i zmienił wygląd wsi w jej centralnej części. W ramach prac wykonano roboty ziemne, umocniono i wykończono brzegi, uporządkowano teren, założono trawniki i ogrodzono cały zbiornik. Całość została zrealizowana także dzięki wsparciu Unii Europejskiej, ze środków PROW. Wartość całej inwestycji to nieco ponad 216 tys. zł, w tym dofinansowanie wyniosło blisko 144 tys. zł. **ES**

eprasa.pl f9a2225b4e

POWIAT ŻUROMIŃSKI

Żuromin. Święto policji

Uroczysta zbiórka, odznaczenia, awanse

W Urzędzie Gminy i Miasta Żuromin, 25 lipca, odbyły się uroczyste obchody święta policji. Świętowano nie tylko doroczne święto tej formacji, lecz także setną rocznicę obecności kobiet w szeregach polskiej policji. Uroczystą zbiórkę, zgodnie z policyjnym ceremoniałem, rozpoczęto od złożenia meldunku Zastępcy Komendanta Wojewódzkiego Policji z siedzibą w Radomiu, inspektorowi Pawłowi Herbusiowi.

Minutą ciszy, uczczono pamięć wszystkich pomordowanych i poległych na służbie policjantów, w trakcie której odegrano melodię „ Śpij kolego". Była to chwila zadumy i hołdu dla tych, którzy oddali życie, strzegąc bezpieczeństwa obywateli.

Spotkanie prowadził rzecznik żuromińskiej policji, st. asp. Tomasz Łopiński. Jak podkreślił, policja to służba o absolutnie wyjątkowym znaczeniu dla całego państwa. Funkcjonariusze każdego dnia, od ponad stu lat, stoją na straży bezpieczeństwa obywateli naszego kraju – niejednokrotnie z narażeniem własnego zdrowia i życia – po to, by chronić innych. To również służba wymagająca ogromnego zaangażowania, odwagi i oddania.

W tym roku przypada także 100-lecie obecności kobiet w szeregach polskiej policji. Jak podkreślił Łopiński, policjantki od dekad udowadniają, że siła nie zawsze oznacza fizyczną przewagę – ale determinację, profesjonalizm i serce wkładane w służbę. To właśnie one są przykładem odwagi, wielozadaniowości i odpowiedzialności, które stają się symbolem współczesnej policji.

- To wyjątkowy dzień, w którym wspominamy także tych, których nie ma już wśród nas. Funkcjonariuszy i pracowników, którzy przez lata tworzyli historię tej komendy. Pamięć o nich pozostaje w naszych sercach i w tradycji, którą dziś kontynuujemy – mówił Łopiński.

Komendant główny policji nadinsp. Marek Boroń awansował na wyższy stopień policyjny mł. insp. Marka Filipiaka – komendanta powiatowego policji w Żurominie, który od 15 lipca br. posiada stopień Inspektora policji. Awans otrzymał także kom. Tomasz Wnuk – I zastępca komendanta policji w Żurominie, który został nadkomisarzem.

FOT. KPP ŻUROMIN

Były komendant wojewódzki Z. Marcinkowski (z prawej) mieszka w powiecie żuromińskim

Podczas uroczystego apelu, wręczono odznaczenia i akty mianowania na wyższe stopnie służbowe. Łącznie awansowanych zostało 20 policjantów z komendy powiatowej w Żurominie.

Obchody święta policji były okazją do podziękowania byłym komendantom policji. Na uroczystości obecny był mieszkaniec powiatu żuromińskiego, a niegdyś Komendant Wojewódzki Policji zs. w Radomiu – nadinsp. Zdzisław Marcinkowski, któremu też wręczono okolicznościowe podziękowanie. Emerytowany komendant powiedział, że jest wzruszony, bo od lat nie brał udziału w tego typu uroczystościach. Gratulował odznaczonym i wyróżnionym, wszystkim życzył zdrowia i uznania społeczeństwa.

Zabierając głos, starosta Jerzy Rzymowski, życzył wszystkim policjantom i policjantkom oraz pracownikom komendy wielu sukcesów, zadowolenia z pracy, a przede wszystkim zdrowia. Zaznaczył, że powiat żuromiński należy do bezpiecznych, a to jest wynikiem pracy policji, ale też współpracy z innymi służbami. W imieniu burmistrza Żuromina głos zabrała jego zastępczyni, Beata Łebkowska, która odczytała życzenia od burmistrza dla policjantów i policjantek.

W.D.

Szefostwo komendy w Żurominie – pierwszy z prawej komendant Marek Filipiak

Awanse na wyższy stopień otrzymało 20 policjantów

Żuromin. Miliony na zieloną transformację

Będą nowe ścieżki pieszo-rowerowe

Pożyczka w wysokości 21 mln z Banku Gospodarstwa Krajowego trafi do gminy i miasta Żuromin na zieloną transformację.

Pożyczka nie jest oprocentowana. Fundusze wspierające zieloną transformację miast pochodzą ze środków Krajowego Planu Odbudowy i Zwiększania Odporności. W ramach projektu przyjaznego Żuromina zrealizowanych ma być 38 zadań.

Wsparcie finansowe o wartości 21 mln zł w formie pożyczki 0% przeznaczone zostanie na budowę i modernizację infrastruktury pieszo-rowerowej oraz infrastruktury współdzielonej w mieście Żuromin. Tam, gdzie brakuje oświetlenia, powstać mają także uliczne lampy energooszczędne. Projekt obejmuje również budowę nowoczesnego placu zabaw przy Placu Wolności. Dzięki realizacji 38 zadań tego projektu podniesiony zostanie komfort życia na miejskich osiedlach, a także poprawione zostanie bezpieczeństwo mieszkańców.

Odpowiednią umowę podpisano 30 lipca br. w Urzędzie Gminy i Miasta Żuromin. W imieniu samorządu podpisali ją: burmistrz Michał Bodenszac i Grażyna Sikut – skarbnik miasta. Bank Gospodarstwa Krajowego reprezentował Grzegorz Kapuściński – dyrektor rozwoju regionu ds. projektów strategicznych.

Pożyczka wspierająca zieloną transformację miast pochodzące ze środków KPO może być przeznaczona na sfinansowanie projektu przyczyniającego się do redukcji negatywnego oddziaływania ludzi na środowisko przyrodnicze oraz prowadzącego do neutralności klimatycznej. Projekt musi wynikać z lokalnych i regionalnych dokumentów strategicznych zgodnie z zasadą "Nie Czyń Znaczącej Szkody", być realizowany w całości na terenie miasta, zgodny z przepisami w zakresie ochrony środowiska i uwzględniać aspekty dostępności dla osób ze specjalnymi potrzebami.

W ramach projektu w samym Żurominie ma powstać 8 ścieżek pieszo-rowerowych.

W.D.

Nowi dyrektorzy w dwóch żuromińskich urzędach

Pod koniec lipca w dwóch urzędach: Powiatowym Urzędzie Pracy oraz w Powiatowym Centrum Pomocy Rodzinie nastąpiły zmiany na stanowiskach dyrektorów. Szefem urzędu pracy został Marcin Liszewski, a powiatowym centrum od 23 lipca zarządza Justyna Żywiecka.

Marcin Liszewski zastąpił Joannę Hajdas, która po 31 latach w publicznych służbach odeszła na emeryturę. Pracę rozpoczęła 1 czerwca 1994r. jako starszy referent ds. pośrednictwa i poradnictwa zawodowego i na tym stanowisku pracowała do 14 lipca 1995 r.. Dzień później została pełniącą obowiązki zastępcy kierownika Rejonowego Urzędu Pracy w Żurominie, którą została do 1 lipca 1998r. Potem powstał Powiatowy Urząd Pracy, w którym do stycznia 2014 pełniła funkcję zastępcy dyrektora. Po przejściu na emeryturę dyrektorki Danuty Bednarczyk, została dyrektorem urzędu pracy i była nim do 29 lipca br. W sumie zawodowo pracowała 44 lata. Na emeryturze zamierza dalej realizować swoje pasje, m.in. podróże. W obecnej kadencji jest też radną Rady Miejskiej w Żurominie.

W Starostwie Powiatowym w Żurominie żegnali ją m.in. starosta Jerzy Rzymowski z wicestarostą Ireneuszem Rejmusem.

Nowy dyrektor Powiatowego Urzędu Pracy, Marcin Liszewski, dotychczas pracował jako kierownik referatu rejestracji pojazdów i praw jazdy w Wydziale Komunikacji i Transportu w starostwie w Żurominie. Jest także radnym Rady Miejskiej w Lubowidzu, w której pełni funkcję przewodniczącego.

Natomiast w PCPR dotychczasową szefową Danutę Przybył, zastąpiła Justyna Żywiecka. Ukończyła wydział socjologii na Uniwersytecie Warszawskim i po studiach rozpoczęła pracę w powiatowym centrum 23 lata temu. Zajmowała się dotychczas m. in. specjalistycznym poradnictwem rodzinnym , była koordynatorką w tymże centrum. W wolnym czasie lubi podróżować i czytać.

W.D.

Nowy dyrektor Powiatowego Urzędu Pracy, Marcin Liszewski

Dyrektorkę pożegnali starostowie: Jerzy Rzymowski i Ireneusz Rejmus

eprasa.pl f9a2225b4e

OGŁOSZENIA DROBNE

BUDOWLANE

Ogrodzenia murowane i wylewane: murarskie, fundamenty, stropy, schody, remonty: budowa domów, budynków gospodarczych: kostka brukowa - małe ilości. 692 718 009

FC-0458/25

Okna, drzwi używane/nowe. Ojrzeń, Ciechanowska 12A. 502 543 397

FC-0051/25

Skup ciągników, ładowarek, maszyn rolniczych i budowlanych. 693 888 308

M02934-02619

Tygodnik ciechanowski

UWAGA!

Od dziś wszystkie ogłoszenia nadawane do wersji papierowej TC ukazują się również na portalu tygodnikciechanowski.pl w zakładce – ogłoszenia drobne

Kupię garaż murowany. 723 862 078

M03323-92001

MOTORYZACYJNE

Sprzedam audi 80 po wypadku. 500 347 315

PC-00424/25

Sprzedam skuter Suzuki Bughman 125 cm^3, stan idealny. 798 388 103

PC-00443/25

Corsa 2004 ładna. 694 133 292

PC-00457/25

SKUP AUT ZA GOTÓWKĘ
793 225 912

M03048-72339

NIERUCHOMOŚCI

Kupię domek lub działkę. 691 244 932

PC-00340/25

Kupię siedlisko. 691 244 932

PC-00342/25

Sprzedam posesję 0.4268 m^2 z domem mieszkalnym i oborą k/ Ciechanowa. 692 850 729

PC-00446/25

Sprzedam działkę ogrodniczą na Gostkowskiej. 668 375 628

PC-00449/25

Sprzedam działkę z warunkami do zabudowy pow. 4100 m^2 Chrcynno. 696 906 014

NS-53

Sprzedam mieszkanie 46 m^2 w Makowie Mazowieckim. 785 208 589

PC-00440/25

PRACA

Zatrudnię murarzy. 513 954 032

PC-00434/25

Zatrudni kierowcę kat. C+E na kraj. 516 665 460

FC-0477/25

Praca dla kierowcy po kraju BUS-em kat. B - tylko z doświadczeniem zawodowym. Na stałe lub dorywczo. Strzegowo. 500 167 449

FC-0423/25

Zatrudnię kierowcę do transportu żywca drobiowego, premia motywacyjna.
501 345 636

FC-0435/25

Zatrudnię do pracy w gospodarstwie rolnym. Możliwość zakwaterowania. Tel. 513 457 773

M-03367-65857

Zatrudnię w gospodarstwie. Zakwaterowanie i wyżywienie. 500 270 610

SP-1

Przyjmę do pracy w gospodarstwie rolnym o profilu mlecznym. pow. mławski. Zapewnione wyżywienie i zakwaterowanie. 728 342 527

M03359-74362

Garaże Blaszane,
bramy garażowe, hale, kojce dla psów.
ROBSTAL.pl
KONSTRUKCJA! - OCYNK
Montaż Gratis!
Krótkie Terminy
tel. 509 038 426
23 680 32 01
www.robstal.pl
FCP-32

Skup bydła rzeźnego
KAR-POL
Odbiór z gospodarstwa
Płatność w 3 dni!
500 224 312
FC-479

Skup trzody i bydła
Płatność w 3 dni lub gotówką
Odbiór z Gospodarstwa
„AGROL" Adam Dymkowski
Goszczyce Poświętne 7
09-130 Baboszewo
tel. 23 661 20 45, 511 492 526
FC-1360

Żuromin, dnia 16.07.2025 r. I.6740.4.2025.AM

OBWIESZCZENIE STAROSTY ŻUROMIŃSKIEGO

o wszczęciu postępowania administracyjnego w sprawie wydania decyzji o zezwoleniu na realizację inwestycji drogowej

Na podstawie art. 49, art. 64 § 4 ustawy z dnia 14 czerwca 1960 r. Kodeks postępowania administracyjnego (tj. Dz.U. z 2024 r. poz. 572) w związku z art. 11d ust. 5 i 6 ustawy z dnia 10 kwietnia 2003 r. o szczególnych zasadach przygotowania i realizacji inwestycji w zakresie dróg publicznych (Dz.U. z 2024 r. poz. 311)

Starosta Żuromiński

zawiadamia, że zostało wszczęte postępowanie administracyjne na wniosek Burmistrza Gminy i Miasta Żuromin, Plac Piłsudskiego 3, 09-300 Żuromin - reprezentowanego przez pełnomocnika Pana Mariusza Majewskiego reprezentującego firmę DM-PROJ Mariusz Majewski, Ostrowite 172, 87-522 Ostrowite, w sprawie wydania decyzji o zezwoleniu na realizację inwestycji drogowej, dla zadania inwestycyjnego pod nazwą:

„Budowa drogi gminnej ul. Moniuszki oraz budowa odcinków dróg gminnych ul. Chopina i ul. Szymanowskiego w Żurominie"

1. Działki na których realizowana będzie inwestycja lub ich części:

IDENTYFIKATOR DZIAŁEK EWIDENCYJNYCH OBRĘB: 0001 ŻUROMIN JEDNOSTKA EWID.: 143706_4 ŻUROMIN_MIASTO	
143706_4.0001.288/1	143706_4.0001.284/13
143706_4.0001.287/13	143706_4.0001.283/15
143706_4.0001.286/10	143706_4.0001.282/18
143706_4.0001.285/10	143706_4.0001.281/7
143706_4.0001.284/10	143706_4.0001.279/11
143706_4.0001.283/10	143706_4.0001.284/7
143706_4.0001.282/13	143706_4.0001.283/7
143706_4.0001.281/4	143706_4.0001.282/8
143706_4.0001.280/2	143706_4.0001.281/10
143706_4.0001.279/14	143706_4.0001.279/6
143706_4.0001.285/13	

2. Nieruchomości, które planowane są do przejęcia na rzecz skarbu państwa lub jednostki samorządu terytorialnego:

Lp.	Stan przed podziałem	Stan po podziale		
		Działki pod inwestycję	Działki poza zakresem inwestycji	Pow. całkowita działki pod inwestycję
	Nr działki	Nr działki	Nr działki	ha
OBRĘB: 0001 ŻUROMIN JEDNOSTKA EWID.: 143706_4 ŻUROMIN_MIASTO				
1	280/2	280/4 (przejęcie na rzecz Gminy i Miasta Żuromin) 280/6 (przejęcie na rzecz Gminy i Miasta Żuromin) 280/8 (przejęcie na rzecz Gminy i Miasta Żuromin)	280/5 280/7 280/9	0,0088 0,0147 0,1178

Z dniem zawiadomienia, o którym mowa w ust. 5, nieruchomości stanowiące własność Skarbu Państwa bądź jednostek samorządu terytorialnego, objęte wnioskiem o wydanie decyzji o zezwoleniu na realizację inwestycji drogowej nie mogą być przedmiotem obrotu w rozumieniu przepisów o gospodarce nieruchomościami.

Czynność prawna dokonana z naruszeniem zakazu, o którym mowa w ust. 9, jest nieważna.

Dokumentacja w powyższej spawie może być udostępniona do wglądu zainteresowanym stronom w Starostwie Powiatowym w Żurominie, Plac Józefa Piłsudskiego 4, 09-300 Żuromin, pokój 11, w godzinach pracy urzędu, tj. od 730 do 1530,w okresie **14 dni** od daty podania niniejszego obwieszczenia do publicznej wiadomości.

Zgodnie z art. 49 ustawy z dnia 14 czerwca 1960 r. – Kodeks postępowania administracyjnego (tekst jednolity Dz. U. 2021 r., poz. 735 ze zm.) zawiadomienie uważa się za dokonane bądź doręczone po upływie **14 dni** od dnia, w którym nastąpiło publiczne obwieszczenie.

FCP-191

eprasa.pl f9a2225b4e

ROLNICZE

Wezmę w dzierżawę grunty orne.
511 447 222
PC-00226/24

WÓJT GMINY GOŁYMIN-OŚRODEK

INFORMUJE,

iż w siedzibie Urzędu Gminy Gołymin-Ośrodek, przy ul. Szosa Ciechanowska 8, został podany do publicznej wiadomości na okres 21 dni wykaz nr IOŚ.6850.2.2025 dotyczący użyczenia budynku po byłym sklepie położonego na działce nr 18/1 w miejscowości Obiedzino Górne, gmina Gołymin-Ośrodek z przeznaczeniem na cele statutowe Koła Gospodyń Wiejskich „Obiedzino Razem" na okres do 3 lat.

FCP-190

Wyciąg z ogłoszenia

Sporządzony zgodnie z § 6 ust 5a rozporządzenia Rady Ministrów z dnia 14 września 2004 r. w sprawie sposobu i trybu przeprowadzania przetargów oraz rokowań na zbycie nieruchomości (Dz. U. 2021 r. poz. 2213)

WÓJT GMINY GRUDUSK

ogłasza I przetarg ustny nieograniczony na sprzedaż lokalu mieszkalnego nr 4 w budynku przy ul. Żeromskiego 1B w Grudusku wraz z udziałem w gruncie

Położenie nieruchomości i jej opis: przedmiotem sprzedaży jest nieruchomość – Lokal nr 4 o powierzchni użytkowej 82,04 m^2, który składa się z czterech pokoi, przedpokoju, kuchni, łazienki, wc i wyposażony jest w instalację elektryczną, wodociągową i kanalizację. Ogrzewanie centrale ze wspólnej kotłowni. Lokal zlokalizowany jest w budynku wielomieszkaniowym na II piętrze, położonym w Grudusku przy ul. Żeromskiego 1B, na działce nr ew. 201/9 o powierzchni 1141,00 m^2, dla której Sąd Rejonowy w Ciechanowie prowadzi księgę wieczystą Nr PL1C/00061107/7. Do lokalu przynależy piwnica o powierzchni 7,28 m^2 oraz udział w prawie własności gruntu 8932/73011. Każdoczesny właściciel ww. lokalu wraz z udziałem w prawie własności gruntu działki nr 201/9 posiadać będzie nieodpłatną i na czas nieoznaczony służebność gruntową polegającą na prawie przechodu i przejazdu przez niezabudowaną nieruchomość położoną w miejscowości Grudusk, gmina Grudusk, powiat ciechanowski, województwo mazowieckie, stanowiącą działkę oznaczoną numerem ewidencyjnym 201/8, obręb Grudusk, przy czym przedmiot wykonywania tego prawa stanowi część nieruchomości obciążonej. Dostęp do drogi publicznej - drogi wojewódzkiej DW544 poprzez drogę wewnętrzną działka nr 201/6 oraz ww. służebność przechodu i przejazdu przez działkę nr ew. 201/8.

Nieruchomość w miejscowym planie zagospodarowania przestrzennego oznaczona jest symbolem A22U,P – teren zabudowy usługowej oraz obiektów produkcyjnych, składów i magazynów oraz położona jest w kompleksie oznaczonym symbolem AR – stanowisko archeologiczne. Szczegółowe ustalenia dotyczące zagospodarowania terenu, na którym położona jest przedmiotowa nieruchomość zostały określone w Uchwale Nr 40/IX/2007 Rady Gminy Grudusk z dnia 05 września 2007 r. w sprawie Miejscowego Planu Zagospodarowania Przestrzennego miejscowości Grudusk (Dz. Urz. Woj. Maz. Nr 255 z dnia 09 grudnia 2007 roku poz. 7670).

Cena wywoławcza nieruchomości 220 000,00 zł

Do ceny ustalonej w wyniku przetargu zostanie doliczony podatek VAT według obowiązujących przepisów.

Warunkiem przystąpienia do przetargu jest wpłacenie wadium w wysokości 15 000,00 zł

Wysokość postąpienia: o wysokości postąpienia decydują uczestnicy przetargu z tym, że postąpienie nie może wynosić mniej niż 1% ceny wywoławczej nieruchomości

Przetarg odbędzie się w dniu 10.09.2025 roku w Urzędzie Gminy Grudusk w Sali konferencyjnej, o godz. 10:00. Zastrzega się prawo do odstąpienia od przeprowadzenia przetargu bez podania przyczyny.

Wadium w wyżej wymienionej kwocie należy wpłacić nie później niż do dnia **08.09.2025** roku (włącznie) do kasy w Urzędzie Gminy Grudusk lub na konto bankowe Urzędu Gminy Grudusk: nr: 07 8220 0004 0000 0169 2000 0001 BS Grudusk (decyduje data wpływu na rachunek Urzędu Gminy Grudusk).

Wadium wniesione przez uczestnika przetargu, który go wygrał, zostanie zaliczone na poczet ceny sprzedaży nieruchomości. Pozostałym osobom wadium zwraca się niezwłocznie po zakończeniu, odwołaniu lub unieważnieniu przetargu.

Pełna treść ogłoszenia o przetargu została wywieszona na tablicy ogłoszeń w Urzędzie Gminy Grudusk i na tablicy ogłoszeń sołectwa Grudusk oraz zamieszczona w Biuletynie Informacji Publicznej Gminy Grudusk. Szczegółowe informacje można uzyskać w Urzędzie Gminy Grudusk przy ul. Ciechanowskiej 54, II piętro pok. 1 w godzinach pracy urzędu lub pod nr tel. 23 671 50 12

FCP-193

WÓJT GMINY PŁOŚNICA

podaje do publicznej wiadomości

że zgodnie z art. 35 ustawy z dnia 21 sierpnia 1997 roku o gospodarce nieruchomościami (Dz.U. z 2024 r., poz.1145) na tablicy ogłoszeń w siedzibie Urzędu Gminy w Płośnicy przy ulicy Dworcowej 52 i na stronach BIP oraz www.plosnica.pl został wywieszony na okres 21 dni wykaz nieruchomości gruntowej przeznaczonej do sprzedaży na rzecz użytkowników wieczystych.

Wójt
/-/ Michał Breski

FCP-194

Żuromin, dnia 16.07.2025 r. I.6740.5.2025.AM

OBWIESZCZENIE STAROSTY ŻUROMIŃSKIEGO

o wszczęciu postępowania administracyjnego w sprawie wydania decyzji o zezwoleniu na realizację inwestycji drogowej

Na podstawie art. 49, art. 64 § 4 ustawy z dnia 14 czerwca 1960 r. Kodeks postępowania administracyjnego (tj. Dz.U. z 2024 r. poz. 572) w związku z art. 11d ust. 5 i 6 ustawy z dnia 10 kwietnia 2003 r. o szczególnych zasadach przygotowania i realizacji inwestycji w zakresie dróg publicznych (Dz.U. z 2024 r. poz. 311)

Starosta Żuromiński

zawiadamia, że zostało wszczęte postępowanie administracyjne na wniosek Burmistrza Gminy i Miasta Żuromin, Plac Piłsudskiego 3, 09-300 Żuromin - reprezentowanego przez pełnomocnika Pana Mariusza Majewskiego reprezentującego firmę DM-PROJ Mariusz Majewski, Ostrowite 172, 87-522 Ostrowite, w sprawie wydania decyzji o zezwoleniu na realizację inwestycji drogowej, dla zadania inwestycyjnego pod nazwą:

„BUDOWA DROGI GMINNEJ UL. SIOSTRY STANISŁAWY W ŻUROMINIE"

Nieruchomości objęte wnioskiem o wydanie przedmiotowej decyzji
1. Działki na których realizowana będzie inwestycja lub ich części:

IDENTYFIKATOR DZIAŁEK EWIDENCYJNYCH	
143706_4.0001.2347/5	143706_4.0001.2335/4
143706_4.0001.2345/4	143706_4.0001.3204/2
143706_4.0001.2344/4	143706_4.0001.3204/1
143706_4.0001.2342/6	143706_4.0001.3205
143706_4.0001.2338/4	143706_4.0001.2332/4
143706_4.0001.2337/4	143706_4.0001.2586/56
143706_4.0001.2336/4	143706_4.0001.2586/89

2. Nieruchomości, które planowane są do przejęcia na rzecz skarbu państwa lub jednostki samorządu terytorialnego:

Lp.	Stan przed podziałem	Stan po podziale		
		Działki pod inwestycję	Działki poza zakresem inwestycji	Pow. całkowita działki pod inwestycję
	Nr działki	Nr działki	Nr działki	ha
OBRĘB: 0001 ŻUROMIN JEDNOSTKA EWID.: 143706_4 ŻUROMIN MIASTO				
1	2332/4	2332/6 (przejęcie na rzecz Gminy i Miasta Żuromin)	2332/5	0,0366
2	3204/1	3204/7 (przejęcie na rzecz Gminy i Miasta Żuromin)	3204/6 3204/8	0,0014
3	3204/2	3204/4 (przejęcie na rzecz Gminy i Miasta Żuromin)	3204/3 3204/5	0,0050
4	3205	3205/2 (przejęcie na rzecz Gminy i Miasta Żuromin)	3205/1 3205/3	0,0091
5	2586/56	działka do przejścia w całości (przejęcie na rzecz Gminy i Miasta Żuromin)	-	0,0060

3. Nieruchomości, dla których ustanawia się ograniczone korzystanie dla realizacji inwestycji:

Lp.	Nr działki	Przyczyny ograniczonego korzystania z nieruchomości	Powierzchnia [ha]
OBRĘB: 0001 MIASTO RYPIN JEDNOSTKA EWID.: 041201_1 MIASTO ŻUROMIN			
1	2586/89	przebudowa innej drogi publicznej budowa sieci kanalizacji deszczowej	0,0333
2	2347/5	przebudowa innej drogi publicznej budowa sieci kanalizacji deszczowej	0,0306

Z dniem zawiadomienia, o którym mowa w ust. 5, nieruchomości stanowiące własność Skarbu Państwa bądź jednostek samorządu terytorialnego, objęte wnioskiem o wydanie decyzji o zezwoleniu na realizację inwestycji drogowej nie mogą być przedmiotem obrotu w rozumieniu przepisów o gospodarce nieruchomościami.

Czynność prawna dokonana z naruszeniem zakazu, o którym mowa w ust. 9, jest nieważna.

Dokumentacja w powyższej spawie może być udostępniona do wglądu zainteresowanym stronom w Starostwie Powiatowym w Żurominie, Plac Józefa Piłsudskiego 4, 09-300 Żuromin, pokój 11, w godzinach pracy urzędu, tj. od 730 do 1530,w okresie **14 dni** od daty podania niniejszego obwieszczenia do publicznej wiadomości.

Zgodnie z art. 49 ustawy z dnia 14 czerwca 1960 r. – Kodeks postępowania administracyjnego (tekst jednolity Dz. U. 2021 r., poz. 735 ze zm.) zawiadomienie uważa się za dokonane bądź doręczone po upływie **14 dni** od dnia, w którym nastąpiło publiczne obwieszczenie.

FCP-192

OGŁOSZENIE O ZAMÓWIENIU – ROBOTY BUDOWLANE

DOT:
POSTĘPOWANIA O UDZIELENIE ZAMÓWIENIA
NAZWA ZADANIA:
„ROZBUDOWA INSTALACJI ELEKTRYCZNEJ ROD „NAD ŁYDYNIĄ" W CIECHANOWIE

Zainteresowani wykonawcy mogą wysłać zgłoszenie wzięcia udziału w postępowaniu na adres poczty elektronicznej (rodnadlydyniaciechanow@pzd.pl), za pośrednictwem której zostaną im przekazane wszelkie niezbędne dokumenty przedstawiające zakres, wielkość zamówienia wraz z innymi niezbędnymi informacjami i dokumentami.

Termin składania ofert: 08.08.2025 r.

FC-0457/25

Wywóz obornika i wapna
Fliegl 20t z załadunkiem.
Beczka 20 tys. l. 513 705 855
FC-0129/25

Wydzierżawię łąkę Sońsk.
660 528 598
PC-00247/25

Ubojnia zwierząt
Elżbieta Słonczewska
Pianowo Bargły 3 k. Nasielska
skupuje krowy oraz młode bydło
Odbiór z gospodarstwa
tel. 606 402 852, 23 691 20 18
lub 604 206 737
FN-20

olej napędowy, olej opałowy
z dostawą
Tel: 501 680 623

lek. Dariusz Rudziński
SPECJALISTA PSYCHIATRA
specjalista psychiatra dzieci i młodzieży
LECZENIE:
depresji, nerwic, lęku, psychoz, zaburzeń snu - u dorosłych i dzieci
Ciechanów, ul. Spółdzielcza 2
Rejestracja: tel. 501 238 075
FC-3221

eprasa.pl f9a2225b4e

Ogłoszenie drobne przez internet!

- Wejdź na stronę tygodnikciechanowski.pl
- Kliknij zakładkę - Ogłoszenie drobne do TC
- Zastosuj się do poleceń

Wygodnie, szybko, nie wychodząc z domu!

Sprzedam maszyny rolnicze pług, wał, siewnik, agregat, brony, słomę z pokosu.
692 142 811
PC-00400/25

Alternatory, rozruszniki, sprężarki, klimatyzacje
Sprzedaż • naprawa • wymiana
Samochody osobowe, ciężarowe, maszyny rolnicze
Ciechanów, ul. Pułtuska 116
(za stacją benzynową).
Tel. 023 673 48 07
Faktury VAT

Sprzedam gorczycę, samochód Tiguan 2008 r, krajowy, wały vaderstadaa z włóką 6,20 m. kruszywo z kamienia. 608 754 004
FC-0422/25

Sprzedam pień jesiona długość 3.2 m i średnicy 90 cm. 698 346 294
PC-00437/25

Kupię słomę na pokosie lub w belach. 503 635 085
PC-00439/25

Sprzedam jałówkę do zacielenia. 693 396 528
PC-00450/25

Wezmę w dzierżawę grunty orne i łąki. 508 590 025
FC-0459/25

Koszenie rzepaku i zboża Claas lexieon + transport. 508 590 025
FC-0460/25

Sprzedam kombajn Bizon Z-56, prasę Z-224. 503 730 871
PC-00452/25

Sprzedam agregat podorywkowy szerokość 2.6 m. 502 996 518
PC-00458/25

Sprzedam fotel dwuosobowy do spania nieużywany, krajzagę na 220 z heblarką, bramę z furtką i słupkami. 668 447 476
FC-0483/25

Skup ciągników ładowarek maszyn rolniczych budowlanych. 693 888 308
M02934-02619

Okna gospodarcze/inwentarskie. 507 108 996
FC-0051/25

Kupię Zetor, Ursus, MTZ, Farmtrac, New Holland, Case, T-25, C-360, C-360 3p, C-330. 603 502 876
FC-00437.25

Kupię ciągnik rolniczy Ursus, Zetor, MTZ i inne. 783 964 891
FC-00437/25

Kupię C-330, C-360, Zetor MTZ i inne. 698 282 939
FC-00437/25

Koszenie zbóż i rzepaku nr tel. 511 000 730
M03341-06242

Sprzedam prasę rolującą Sipma Faster 1223, rok produkcji 2018, pierwszy właściciel. 501 924 990
NS-52

Sprzedam pszenżyto. 507 429 788
SM-109

Nowy Gołymin 15, 06-420 Gołymin Ośrodek instalgol.pl
BETON TOWAROWY
instal GOŁ
609 245 209 / 606 559 042
Szamba Betonowe
Producent - Montaż - Dostawa
- Przydomowe Oczyszczalnie Ścieków
- Instalacje Wodno - Kanalizacyjne
- ROBOTY ZIEMNE

RÓŻNE

Sprzedam łóżko ortopedyczne. 536 971 056
PC-00411/25

Kupię topole i inne drzewo. 509 042 402
FC-0479/25

1001 rzeczy z Niemiec - Ojrzeń, Ciechanowska 12. 507 108 996
FC-0051/25

PISMA. 693 550 168
FE-21

PSYCHOTERAPIA (+48) 511 555 240
FE-27

TOWARZYSKIE

Pani pozna panów. 792 207 348
PC-00171/25

Praca - pomoc finansowa. Super zarobki, mieszkanie. 733 028 016
PC-00244/25

Poznam pana po 66-lat. 507 545 252
PC-00431/25

Poznam panią lat 55-65. 576 229 093
SI-52

USŁUGI

Usługi transportowe, wywrotka.
665 768 733
FC-0390/25

Naprawa urządzeń chłodniczych, lodówki, zamarażarki, lady chłodnicze, schładzalniki do mleka. 697 342 132
FC-0571/24

Naprawa lodówek, zamrażarek, lad chłodniczych, schładzalników do mleka. 697 342 132
FC-0268/25

Hydraulik. 570 188 332
PC-00418/25

Odnawianie wanien. 600 979 826
FC-0438/25

Malowanie, remonty łazienek, mieszkań. 514 103 658
PC-00441/25

Usługi remontowe. 518 916 685
PC-00454/25

Malowanie mieszkań, gładzie tynkowe, malowanie elewacji, wypożyczalnia elektro-narzędzi z dowozem do klienta, młoty wyburzeniowe do 65 J.
784 652 504
FC-0482/25

Usługi hydrauliczne. 508 491 711
SM-99

SIGMA-MAX
Wszystko dla dzieci, szkoły i biura
DZIAŁDOWO
PRZASNYSZ
MŁAWA
CIECHANÓW
PUŁTUSK
PŁOŃSK

CIECHANÓW ul. Augustiańska 35
DZIAŁDOWO ul. Kochanowskiego 1A
MŁAWA ul. Długa 22/25
PŁOŃSK ul. Kolejowa 1C
PUŁTUSK ul. Aleja Wojska Polskiego 13B
PRZASNYSZ ul. Ostrołęcka 28

Redakcja **Tygodnika Ciechanowskiego**
informuje, że **biuro ogłoszeń**
w Ciechanowie przy ul. Ściegiennego 2
jest czynne od poniedziałku do piątku, w godz. od 8.00 do 16.00
Zapraszamy
Ogłoszenia można nadawać też przez stronę **www.ciechpress.pl**

Ciech-Press

PROGRAM TELEWIZYJNY

od 6.8.2025 do 12.8.2025

ŚRODA • 6 SIERPNIA 2025 r.

TVP 1
7:00 Transmisja mszy świętej
07:30 Rodzina (nie od) święta
08:00 Seriale TV
12:10 Agrobiznes, magazyn rolniczy
12:30 Agropogoda
12:35 Rok w ogrodzie extra
12:55 Wielkie Jeziora, film
14:00 Wichrowe wzgórze, odc. 231
14:55 Kolarstwo: Tour de Pologne
17:00 Teleexpress, Pogoda
17:20 Jaka to melodia? teleturniej
18:00 Reporterzy
18:20 Akacjowa 38, odc. 676
19:30 Program informacyjny
19:55 Pytanie dnia
20:10 Sport, Pogoda
20:25 Ojciec Mateusz, odc. 413
21:20 62. KFPP w Opolu
22:20 Tour de Pologne - kroniki
22:30 Whitney, film
00:40 Sierpniowe niebo, film

TVP 2
05:30 M jak miłość, odc. 1564
06:25 Pożyteczni.pl, magazyn
06:55 Barwy szczęścia, odc. 3184
07:30 Pytanie na śniadanie
11:15 Rodzina (nie od) święta
11:50 Szaleństwo Majki Skowron
12:30 Koło fortuny, teleturniej
13:15 Miłość i nadzieja, odc. 250
14:05 Va banque, teleturniej
14:35 Na sygnale, odc. 714
15:05 La Promesa, serial, odc. 201
16:00 Koło fortuny, teleturniej
16:35 Familiada, teleturniej
17:20 Miłość i nadzieja, odc. 251
18:15 Va banque, teleturniej
18:50 Jeden z dziesięciu,
19:25 Barwy szczęścia, odc. 3184
20:05 Postaw na milion, teleturniej
21:05 Stawka większa niż życie
22:20 Kaznodzieja z karabinem, film
00:35 Blue Moon, serial, odc. 4/10

POLSAT
06:00 Nowy dzień z Polsat News
08:30 Malanowski & Partnerzy
09:00 Malanowski & Partnerzy
09:30 48h. Zaginieni, odc. 182
10:30 Trudne sprawy, odc. 1231
11:30 Gliniarze, odc. 694
12:35 Gliniarze, odc. 695
13:35 Gliniarze, odc. 696
14:40 48h. Zaginieni, odc. 263
15:50 Wydarzenia
16:10 Pogoda
16:20 Interwencja
16:35 Gliniarze, odc. 867
17:40 Trudne sprawy, odc. 1324
18:50 Wydarzenia
19:20 Gość „Wydarzeń"
19:25 Sport
19:40 Pogoda
19:55 Duże dzieci, komedia
22:10 Pitch Perfect 2, komedia
00:45 Ghostbusters, komedia

TVN
06:20 Ukryta prawda, odc. 1353
07:15 Kuchenne rewolucje
08:15 Kuchenne rewolucje
09:20 The Floor, teleturniej
10:25 Zagadki losu, odc. 29/36
11:30 Kuchenne rewolucje
12:35 Szpital, odc. 998
13:40 Ukryta prawda, odc. 1620
14:45 Ukryta prawda, odc. 1621
15:50 Ukryta prawda, odc. 1622
16:55 Kuchenne rewolucje
18:00 Detektywi, odc. 163
19:00 Fakty
19:35 Sport
19:40 Kroniki Tour de Pologne
19:45 Pogoda
19:55 Uwaga!
20:10 Doradca smaku
20:15 Na Wspólnej, odc. 4063
20:55 Tomb Raider, film
23:10 Batman v Superman, film

REPUBLIKA
06:00 Agro Info
06:05 Republika, wstajemy!
06:50 Przyjaciele Republiki
08:00 Michał #Rachoń
09:01 Po 9:00
10:01 Po 10:00
11:01 Po 11:00
12:00 W samo południe
12:30 Republika dzień - serwis
14:10 1410 Bitwa polityczna
15:00 Republika dzień - serwis
16:55 Express Republiki
17:10 Express Republiki+
17:35 Miłosz Kłeczek zaprasza
18:55 Sport w Republice
18:58 Prognoza pogody
19:00 Dzisiaj, serwis
20:20 Gość „Dzisiaj"
20:50 W punkt
22:15 Piachem w tryby
23:20 Codziennie *****burza

CZWARTEK • 7 SIERPNIA 2025 r.

TVP 1
07:00 Transmisja mszy świętej
07:30 Dobre historie, magazyn
08:00 Seriale TV
12:10 Agrobiznes
12:30 Agropogoda
12:35 Magazyn rolniczy
12:55 Wielkie Jeziora, film
14:00 Wichrowe wzgórze, odc. 232
14:55 Tour de Pologne
17:00 Teleexpress, Pogoda
17:20 Jaka to melodia? teleturniej
18:00 Reporterzy
18:20 Akacjowa 38, odc. 677
19:30 Program informacyjny
19:55 Pytanie dnia
20:10 Sport, Pogoda
20:25 Ojciec Mateusz, odc. 418
21:25 Sprawa dla reportera
22:25 Porajmos, film
23:15 Tour de Pologne - kroniki
23:25 Dom pod Dwoma Orłami

TVP 2
06:20 Operacja zdrowie
06:55 Barwy szczęścia, odc. 3185
07:30 Pytanie na śniadanie
07:55 Pytanie na śniadanie
11:10 Lena na Bałkanach
11:50 Szaleństwo Majki Skowron
12:30 Koło fortuny, teleturniej
13:15 Miłość i nadzieja, odc. 251
14:05 Va banque, teleturniej
14:35 Na sygnale, odc. 715
15:05 La Promesa, serial, odc. 202
16:00 Koło fortuny, teleturniej
16:35 Familiada, teleturniej
17:20 Miłość i nadzieja, odc. 252
18:15 Va banque, teleturniej
18:50 Jeden z dziesięciu
19:25 Barwy szczęścia, odc. 3185
20:05 Postaw na milion, teleturniej
21:05 Stawka większa niż życie
22:20 Morderstwa w Cantal, film
00:05 Kawa z kardamonem, odc. 7

POLSAT
06:00 Nowy dzień z Polsat News
08:30 Malanowski & Partnerzy
09:00 Malanowski & Partnerzy
09:30 48h. Zaginieni, odc. 183
10:30 Trudne sprawy, odc. 1292
11:30 Gliniarze, odc. 697
12:35 Gliniarze, odc. 698
13:40 Gliniarze, odc. 699
14:40 48h. Zaginieni, odc. 264
15:50 Wydarzenia
16:10 Pogoda
16:20 Interwencja
16:35 Gliniarze, odc. 868
17:40 Trudne sprawy, odc. 1325
18:50 Wydarzenia
19:20 Gość „Wydarzeń"
19:25 Sport
19:40 Pogoda
19:55 Jak poślubić milionera? film
22:10 27 sukienek, komedia
00:40 Trzy kroki od siebie, film

TVN
07:15 Kuchenne rewolucje
09:20 The Floor, teleturniej
10:25 Zagadki losu, odc. 30/36
11:30 Kuchenne rewolucje
12:35 Szpital, odc. 999
13:40 Ukryta prawda, odc. 1623
14:45 Ukryta prawda, odc. 1624
15:50 Ukryta prawda, odc. 1625
16:55 Kuchenne rewolucje
18:00 Detektywi, odc. 164
19:00 Fakty
19:35 Sport
19:40 Kroniki Tour de Pologne
19:45 Pogoda
19:55 Uwaga!
20:10 Doradca smaku
20:15 Na Wspólnej, serial, odc. 4064
20:55 Kuchenne rewolucje
22:00 Idealny facet dla mojej dziewczyny, komedia
00:40 Podwodna pułapka, thriller

REPUBLIKA
06:00 Agro Info
06:05 Republika, wstajemy!
06:50 Tradycyjne smaki
06:55 Przyjaciele Republiki
08:00 Michał #Rachoń
09:01 Po 9:00
10:01 Po 10:00
11:01 Po 11:00
12:00 W samo południe
12:30 Republika dzień - serwis
14:10 1410 Bitwa polityczna
15:00 Republika dzień - serwis
17:10 Express Republiki+
17:35 Miłosz Kłeczek zaprasza
18:55 Sport w Republice
18:58 Prognoza pogody
19:00 Dzisiaj, serwis
20:20 Gość „Dzisiaj"
20:50 W punkt
22:15 Piachem w tryby
23:20 Codziennie *****burza

PIĄTEK • 8 SIERPNIA 2025 r.

TVP 1
07:00 Transmisja mszy świętej
07:30 Prawdo podobieństwo
08:00 Seriale TV
11:35 Okrasa łamie przepisy
12:10 Agrobiznes
12:30 Agropogoda
12:35 Magazyn rolniczy
12:55 Wielkie Jeziora, film
14:00 Wichrowe wzgórze, odc. 233
14:55 Kolarstwo: Tour de Pologne
17:15 Pogoda
17:20 Jaka to melodia? teleturniej
18:00 Reporterzy
18:20 Akacjowa 38, odc. 678
19:30 Program informacyjny
19:55 Pytanie dnia
20:10 Sport, Pogoda
20:25 Komisarz Alex, , odc. 280
21:25 Kingsajz, komedia
23:15 Tour de Pologne - kroniki
23:25 Erynie, serial, odc. 11/12

TVP 2
06:20 Anna Dymna - spotkajmy się
06:55 Barwy szczęścia, odc. 3186
07:30 Pytanie na śniadanie
11:15 Operacja zdrowie
11:50 Niewiarygodne przygody Marka Piegusa, serial, odc. 1
12:30 Koło fortuny, teleturniej
13:15 Miłość i nadzieja, odc. 252
14:05 Va banque, teleturniej
14:35 Na sygnale, odc. 716
15:05 La Promesa, serial, odc. 203
16:00 Koło fortuny, teleturniej
16:35 Familiada, teleturniej
17:20 Miłość i nadzieja, odc. 253
18:15 Va banque, teleturniej
18:50 Jeden z dziesięciu,
19:25 Barwy szczęścia, , odc. 3186
20:05 Postaw na milion, teleturniej
21:05 Lato z Radiem i Telewizją
22:05 To jest grane - wakacyjnie
22:45 GoldenEye, film sensacyjny

POLSAT
06:00 Nowy dzień z Polsat News
08:30 Malanowski & Partnerzy
09:00 Malanowski & Partnerzy
09:30 48h. Zaginieni, odc. 184
10:30 Trudne sprawy, odc. 1293
11:35 Gliniarze, odc. 700
12:35 Gliniarze, odc. 701
13:35 Gliniarze, odc. 702
14:40 48h. Zaginieni, odc. 265
15:50 Wydarzenia
16:10 Pogoda
16:20 Interwencja
16:35 Gliniarze, odc. 869
17:40 Trudne sprawy, odc. 1326
18:50 Wydarzenia
19:20 Gość „Wydarzeń"
19:25 Sport
19:40 Pogoda
19:55 Piraci z Karaibów, film
23:40 Ghost Rider, thriller
02:00 27 sukienek, komedia

TVN
06:05 Uwaga!
06:20 Ukryta prawda, odc. 1355
07:15 Kuchenne rewolucje
08:15 Kuchenne rewolucje
09:20 Zagadki losu, odc. 31/36
10:25 Zagadki losu, odc. 32/36
11:30 Kuchenne rewolucje
12:35 Szpital, odc. 1000
13:40 Ukryta prawda, odc. 1626
14:45 Ukryta prawda, odc. 1627
15:50 Ukryta prawda, odc. 1628
16:55 Kuchenne rewolucje
18:00 Detektywi, odc. 165
19:00 Fakty
19:30 Sport
19:35 Kroniki Tour de Pologne
19:40 Pogoda
19:50 Uwaga!
20:00 Transformersm, film SF
23:20 Obecność, horror
01:35 Kuba Wojewódzki, talk show

REPUBLIKA
06:00 Agro Info
06:05 Republika, wstajemy!
06:50 Przyjaciele Republiki
08:00 Michał #Rachoń
09:01 Po 9:00
10:01 Po 10:00
11:01 Po 11:00
12:00 W samo południe
12:30 Republika dzień - serwis
14:10 1410 Bitwa polityczna
16:15 Republika dzień
16:55 Express Republiki
17:10 Express Republiki+
17:30 Polityczne podsumowanie
18:15 Miłosz Kłeczek zaprasza
18:55 Sport w Republice
18:58 Prognoza pogody
19:00 Dzisiaj, serwis
20:20 Gość „Dzisiaj"
20:45 Agora Klarenbacha
22:00 Piachem w tryby

eprasa.pl f9a2225b4e

SOBOTA • 9 SIERPNIA 2025 r.

TVP 1
07:00 Transmisja mszy świętej
07:40 Rok w ogrodzie
08:20 Pełnosprawni, magazyn
08:50 Seriale TV
11:50 Nie bądź ślepy na ślepowrona, film
12:35 Szlachetna rasa, western
14:25 Okrasa łamie przepisy
15:00 Kolarstwo: Tour de Pologne
17:00 Teleexpress, Pogoda
17:35 Ojciec Mateusz, odc. 418
18:40 Jaka to melodia? teleturniej
19:30 Program informacyjny
20:05 Sport, Pogoda
20:20 Profilerka, serial, odc. 10/12
21:20 Ocalony, dramat wojenny
23:20 Tour de Pologne - kroniki

TVP 2
06:35 M jak miłość, odc. 1864
07:30 Pytanie na śniadanie
11:30 Górna półka smaku
12:10 Zabójczy rejs, serial, odc. 2/8
13:00 Zabójczy rejs, serial, odc. 3/8
14:00 Familiada, teleturniej
14:35 Koło fortuny, teleturniej
15:15 Szansa na sukces
16:15 Na dobre i na złe, odc. 956
17:15 Postaw na milion, teleturniej
18:15 Czarne chmury, serial, odc. 2
19:15 Słowo na niedzielę
19:25 Informacje kulturalne
20:00 Lato z Radiem i Telewizją
22:10 Program rozrywkowy
23:30 Ile waży koń trojański? film
01:40 GoldenEye, film sensacyjny

POLSAT
06:00 Nowy dzień z Polsat News
09:00 Sekretne życie zwierzaków
10:50 Park Jurajski, film
13:30 Gliniarze, odc. 1062
14:35 Gliniarze, odc. 1063
15:35 Gliniarze, odc. 1064
16:40 Disco Star
18:50 Wydarzenia
19:15 Prezydenci i premierzy
19:30 Sport
19:40 Pogoda
19:55 Kabaret na żywo. Chyba Czesuaf
21:55 47 roninów, film kostiumowy
00:20 Ghost Rider, thriller
02:55 Świat według Kiepskich
03:30 Świat według Kiepskich

TVN
05:55 Ukryta prawda, odc. 1356
06:50 Kuchenne rewolucje
07:45 Dzień dobry wakacje
11:35 Na Wspólnej, odc. 4061
12:05 Na Wspólnej, odc. 4062
12:35 Na Wspólnej, odc. 4063
13:05 Na Wspólnej, odc. 4064
13:30 Szpital św. Anny, odc. 19-20
15:45 Anatomia piękna
16:50 Lara Croft: Tomb Raider, film
19:00 Fakty, Sport
19:35 Kroniki Tour de Pologne
19:40 Pogoda
19:45 Uwaga!
20:00 Kobiety pragną bardziej, film
22:50 Ojcowie i córki, film
01:15 MasterChef Nastolatki

REPUBLIKA
08:00 Republika rano - serwis
08:10 Republika, wstajemy!
08:30 Przyjaciele Republiki
09:10 Rewolwer
10:10 Polityczne podsumowanie
11:00 Republika rano - serwis
11:11 Hity w sieci
12:00 Polityczne podsumowanie
12:45 Republika dzień
14:10 1410 Bitwa polityczna
15:00 Republika dzień - serwis
16:55 Express Republiki
17:45 Republika dzień
18:55 Sport w Republice
18:58 Prognoza pogody
19:00 Dzisiaj, serwis
20:20 Gość „Dzisiaj"

NIEDZIELA • 10 SIERPNIA 2025 r.

TVP 1
08:00 Tydzień
08:55 Wojna domowa, odc. 15
09:45 Kolumbowie, serial, odc. 1
10:55 Przystań, serial, odc. 9/13
11:55 Między ziemią a niebem
12:00 Anioł Pański
12:15 Między ziemią a niebem
12:45 Jubileusz Młodych
13:05 Kingsajz, komedia
15:00 Kolarstwo: Tour de Pologne
17:00 Teleexpress, Pogoda
17:35 Komisarz Alex, odc. 280
18:40 Jaka to melodia?
19:30 Program informacyjny
20:05 Sport, Pogoda
20:20 Matylda, serial, odc. 11/13
21:20 Rolnik szuka żony, odc. 10
22:15 Tour de Pologne - kroniki

TVP 2
05:25 Barwy szczęścia, odc. 3185
06:00 Barwy szczęścia, odc. 3186
06:30 M jak miłość, odc. 1865
07:30 Pytanie na śniadanie
11:15 Rosół polski
11:50 Lato z Radiem i Telewizją
14:00 Familiada, teleturniej
14:35 Koło fortuny, teleturniej
15:10 Szansa na sukces.
16:10 Cudowne lata, widowisko
17:15 Tak to leciało! teleturniej
18:15 Czarne chmury, odc. 3/10
19:20 Rodzinka.pl, serial odc. 175
20:00 Pozdrowienia z Paryża, film
21:40 Kwiatki polskie w niedzielę
23:00 La Gomera, komedia
00:50 Lokatorka, serial, odc. 2
01:50 Akacjowa 38, odc. 33

POLSAT
04:40 Disco Gramy
05:25 Telezakupy TV Okazje
06:00 Nowy dzień z Polsat News
08:45 Madagwiazdka, film
09:20 Sekretne życie zwierzaków, film animowany
11:00 Dobra wróżka 2, film
12:55 Duże dzieci, komedia
15:20 Piraci z Karaibów, film
18:50 Wydarzenia
19:20 Gość „Wydarzeń"
19:30 Sport
19:45 Pogoda
20:00 Braveheart, dramat historyczny
23:50 Śniadanie do łóżka, film
01:40 Pitch Perfect 2, komedia
04:05 Świat według Kiepskich

TVN
05:25 Ukryta prawda, odc. 1357
06:20 Kuchenne rewolucje
07:15 Magda gotuje Internet
07:45 Dzień dobry wakacje
11:35 Co za tydzień
12:25 Kuchenne rewolucje
13:40 Scooby-Doo! film
15:40 Transformers, film SF
19:00 Fakty
19:30 Sport
19:35 Kroniki Tour de Pologne
19:40 Pogoda
19:45 Uwaga!
20:00 Incepcja, thriller SF
23:15 Pokój, dramat obyczajowy
01:35 Kryminalne zagadki Vegas
02:40 Rzeczy, których nie nauczył mnie ojciec, serial, odc. 1/6

REPUBLIKA
07:10 Republika, wstajemy!
07:50 Smaki Polski
08:00 Przyjaciele Republiki
09:05 Miłosz Kłeczek
10:35 Salonik polityczny
11:30 Polityczna kawa
12:45 Studio prasowe
14:00 Republika dzień - serwis
16:30 Lewy z bicepsem
16:55 Express Republiki
17:45 Miłosz Kłeczek. W ruchu
18:20 Republika dzień - serwis
18:55 Sport w Republice
18:58 Prognoza pogody
19:00 Dzisiaj, serwis
20:00 Gość „Dzisiaj"
20:30 Ściśle jawne
21:30 Klub Republiki

PONIEDZIAŁEK • 11 SIERPNIA 2025 r.

TVP 1
07:30 Studio Raban
08:00 Seriale TV
12:10 Agrobiznes
12:50 Islandia, film dok.
14:00 Wichrowe wzgórze, odc. 234
14:55 Jaka to melodia?
15:35 Gra słów. Krzyżówka
16:05 Dziedzictwo, odc. 652
17:00 Teleexpress, Pogoda
17:20 Jaka to melodia?
18:00 Reporterzy
18:20 Akacjowa 38, odc. 679
19:30 Program informacyjny
19:55 Pytanie dnia
20:10 Sport, Pogoda
20:25 Nieznajoma, serial, odc. 7/8
21:20 Kamienne pięści, dramat

TVP 2
07:30 Pytanie na śniadanie
11:15 Okrasa łamie przepisy
11:55 Niewiarygodne przygody Marka Piegusa, odc. 2/9
12:30 Koło fortuny, teleturniej
13:15 Miłość i nadzieja, odc. 253
14:05 Va banque, teleturniej
14:35 Na sygnale, odc. 717
15:05 La Promesa, serial, odc. 204
16:00 Koło fortuny, teleturniej
16:35 Familiada, teleturniej
17:20 Miłość i nadzieja, odc. 254
18:15 Va banque, teleturniej
18:50 Jeden z dziesięciu
19:25 Barwy szczęścia, odc. 3187
20:05 Postaw na milion,
21:05 Stawka większa niż życie

POLSAT
06:00 Nowy dzień z Polsat News
08:30 Malanowski & Partnerzy
09:30 48h. Zaginieni, odc. 185
10:30 Trudne sprawy, odc. 1294
11:35 Gliniarze, odc. 701-703
14:40 48h. Zaginieni, odc. 266
15:50 Wydarzenia, Pogoda
16:20 Interwencja
16:35 Gliniarze, odc. 870
17:40 Trudne sprawy, odc. 1327
18:50 Wydarzenia
19:15 Gość „Wydarzeń"
19:30 Sport
19:40 Pogoda
19:55 Dzień Niepodległości: film
22:35 Hitman, thriller
00:35 Chrzest ogniem, film

TVN
06:20 Ukryta prawda, odc. 1358
07:15 Kuchenne rewolucje
09:20 The Floor, teleturniej
10:25 Zagadki losu, odc. 33/36
11:30 Kuchenne rewolucje
12:35 Szpital, odc. 1001
13:40 Ukryta prawda, odc. 1629
14:45 Ukryta prawda, odc. 1630
15:50 Ukryta prawda, odc. 1631
16:55 Kuchenne rewolucje
18:00 Detektywi, odc. 166
19:00 Fakty, Sport, Pogoda
19:55 Uwaga!
20:10 Doradca smaku
20:15 Na Wspólnej, odc. 4065
20:55 Podwodna pułapka 2, film
22:55 Triumf, dramat obyczajowy

REPUBLIKA
06:05 Republika, wstajemy!
06:50 Przyjaciele Republiki
08:00 Michał #Rachoń
09:01 Po 9:00
10:01 Po 10:00
11:01 Po 11:00
12:00 W samo południe
12:30 Republika dzień - serwis
14:10 1410 Bitwa polityczna
15:00 Republika dzień - serwis
17:10 Express Republiki+
17:30 Ewa Bugała
18:20 Polityczny horyzont
18:55 Sport w Republice
18:58 Prognoza pogody
19:00 Dzisiaj
20:20 Gość „Dzisiaj"

WTOREK • 12 SIERPNIA 2025 r.

TVP 1
08:00 Seriale TV
12:10 Agrobiznes
12:40 Magazyn rolniczy
13:00 Podróż pelikanów, film
14:00 Wichrowe wzgórze, odc. 235
14:55 Jaka to melodia?
15:35 Gra słów. Krzyżówka
16:05 Dziedzictwo, odc. 653
17:00 Teleexpress, Pogoda
17:20 Jaka to melodia?
18:00 Reporterzy
18:20 Akacjowa 38, odc. 680
19:30 Program informacyjny
19:55 Pytanie dnia
20:10 Sport, Pogoda
20:25 Nieznajoma, odc. 8-ost.
21:20 Na linii wroga, film
22:55 Program sportowy

TVP 2
07:30 Pytanie na śniadanie
11:15 Gwiazdorska kuchnia Ani
11:50 Niewiarygodne przygody Marka Piegusa, odc. 3/9
12:30 Koło fortuny, teleturniej
13:15 Miłość i nadzieja, odc. 254
14:00 Va banque, teleturniej
14:35 Na sygnale, odc. 718
15:05 La Promesa, odc. 205
16:00 Koło fortuny, teleturniej
16:35 Familiada, teleturniej
17:20 Miłość i nadzieja, odc. 255
18:15 Va banque, teleturniej
18:50 Jeden z dziesięciu
19:25 Barwy szczęścia, odc. 3188
20:05 Postaw na milion,
21:05 Alternatywy 4, odc. 1/9
22:20 Karol, władca Hiszpanii

POLSAT
06:00 Nowy dzień z Polsat News
08:30 Malanowski & Partnerzy
09:30 48h. Zaginieni, odc. 186
10:30 Trudne sprawy, odc. 1295
11:35 Gliniarze, odc. 704-706
14:40 48h. Zaginieni, odc. 267
15:50 Wydarzenia
16:15 Pogoda
16:20 Interwencja
16:35 Gliniarze, odc. 871
17:40 Trudne sprawy, odc. 1328
18:50 Wydarzenia
19:20 Gość „Wydarzeń"
19:30 Sport
19:40 Pogoda
19:55 Dzień, w którym zatrzymała się Ziemia, film
22:10 Patrol, dramat sensacyjny

TVN
07:15 Kuchenne rewolucje
09:20 The Floor, teleturniej
10:25 Zagadki losu, odc. 34/36
11:30 Kuchenne rewolucje
12:35 Szpital, odc. 1002
13:40 Ukryta prawda, odc. 1626
14:45 Ukryta prawda, odc. 1627
15:50 Ukryta prawda, odc. 1628
16:55 Kuchenne rewolucje
18:00 Detektywi, odc. 167
19:00 Fakty
19:35 Sport
19:45 Pogoda
19:55 Uwaga!
20:10 Doradca smaku
20:15 Na Wspólnej, odc. 4066
20:55 Gniew tytanów, film
23:10 Operacja „Deszcz", film

REPUBLIKA
06:05 Republika, wstajemy!
06:50 Tradycyjne smaki
06:55 Przyjaciele Republiki
08:00 Michał #Rachoń
09:01 Po 9:00
10:01 Po 10:00
11:01 Po 11:00
12:00 W samo południe
12:30 Republika dzień - serwis
14:10 1410 Bitwa polityczna
15:00 Republika dzień - serwis
17:10 Express Republiki+
17:35 Miłosz Kłeczek zaprasza
18:55 Sport w Republice
18:58 Prognoza pogody
19:00 Dzisiaj, serwis
20:20 Gość „Dzisiaj"
20:50 W punkt

eprasa.pl f9a2225b4e

1-4. SUDOKU

Zasady gry: 1. Bez powtórzeń liczby 1-9 poziomo. 2. Bez powtórzeń liczby 1-9 pionowo. 3. Bez powtórzeń liczby 1-9 w komórce 3x3. W rozwiązaniu wystarczy podać układ liczb w prawym dolnym kwadracie 3x3.

5					3		8	
			2					1
	1				4			
								3
	6			8			1	4
2			7					6
		7			9	6	2	
		3						
1	8	9			5			

Poziom trudności: trudny

			2					
	4		5				1	9
		3			6			
				3				
		8				6	5	
	6			9		8		4
		7				3	2	6
	5	1						
	3			7				

Poziom trudności: średni

		3	8			5	6	
	1	7			2			4
						1		
3							5	2
4			9			6		8
				4	6		7	
						9		6
	7		5		3			

Poziom trudności: średni

1		6	7					
	2	5	1					
						4	2	
4	7	9						
			8	2	3			
							5	
	8			6		7		
	5						3	2
				3				

Poziom trudności: średni

5. JOLKA OD A DO Ż

Każdy odgadywany wyraz (w nawiasie liczba liter) zaczyna się literą poprzedzającą określenie. Litery z pól z kropką, czytane rzędami, utworzą rozwiązanie z kategorii polscy aktorzy.

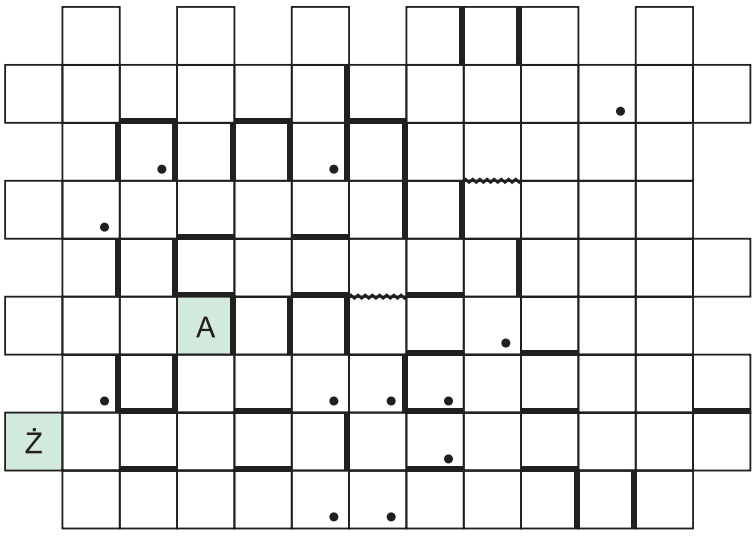

A) Dawny pan, np. Onufry Zagłoba (anagram: Sana) (4). **B)** Znany z hitu „Diament i sól" (4). **C)** James, amerykański reżyser („Titanic") (7). **Ć)** Film z Mickeyem Rourke (dwa wyrazy) (9). **D)** Rajd ..., dawniej z Małyszem (5). **E)** Pierwszy po prologu (kolarski) (4). **F)** Roztwór formaldehydu (9). **G)** „... Nil", film Bugajskiego (7). **H)** Tu Międzynarodowy Trybunał Sprawiedliwości (4). **I)** Newerly, autor „Chłopca z Salskich Stepów" (4). **J)** Imię Seymour, znanej aktorki (4). **K)** Przeciwuderzenie (9). **L)** Dodatkowy, pokątny zarobek (7). **Ł)** Rzeka w Hamburgu (4). **M)** Wykłada algebrę (9). **N)** Gra Walkera („Strażnik Teksasu") (6). **O)** Stąd wypływa rzeka Swir (5). **P)** Jeden z polskich przewoźników (6). **R)** Jazda uzbrojona w rapiery i arkebuzy (8). **S)** Mączka produkowana z arengi (4). **T)** ... Arciuch, aktorka („Los numeros") (6). **U)** Żywi ją pamiętliwy (5). **V)** Darth ..., postać z „Gwiezdnych wojen" (5). **W)** Rezydencja królów francuskich od 1682 roku (6). **Y)** Syntezator lub motocykl (6). **Z)** Nieuczciwość czyichś zamiarów, chęć szkodzenia innym (dwa wyrazy) (7). **Ż)** „Doktor ...", powieść Pasternaka (6).

6. MOZAIKOWA KRZYŻÓWKA

Litery z kolorowych pól, czytane rzędami, utworzą rozwiązanie z kategorii ośmiotysięczniki.

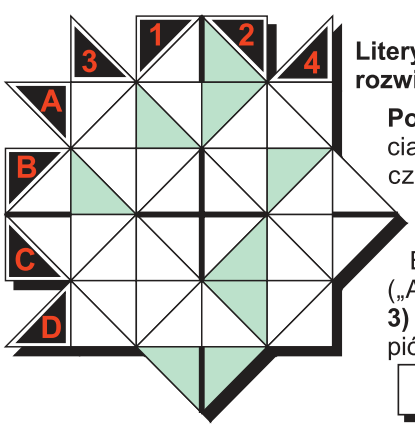

Poziomo: A) „Stopień w artylerii. **B)** Terapia dla ciała ~ Liście – szelest, żagle – ? **C)** „Nosi" czerwone korale ~ Elki w szafie. **D)** Spory rozstrzyga.

Pionowo: 1) Wyporność okrętu ~ Pomocnik Batmana („Batman i ..."). **2)** Mąż Miećki („Alternatywy 4") ~ Ciężkie drzwi w bramie. **3)** Córka króla Priama. **4)** Niejeden wyszedł spod pióra Ryszarda Kapuścińskiego.

7. ROZETA

Litery z kolorowych pól, czytane prawoskrętnie od 1, utworzą rozwiązanie z kategorii legendy.

Prawoskrętnie: 1) Zwierzę płci żeńskiej. **3)** Leia ..., siostra Luke'a Skywalkera. **5)** Hałas, tumult. **7)** Miasto nad Wartą. **9)** „..., ..., tkliwa dynamika" (Turnau). **11)** Wielki las (zaszyć się w ...). **Lewoskrętnie: 2)** Beksa-lala, mazgaj. **4)** ... wiecznych śniegów (Arktyka). **6)** Element baterii. **8)** Spis błędów w książce. **10)** Przedpokój w wiejskiej chacie. **12)** Pieczone na Święto Dziękczynienia.

8. DWULITEROWA KRZYŻÓWKA

Pary liter od 1 do 4 utworzą rozwiązanie. W każde pole wpisujemy po dwie literki.

1	2	3	4

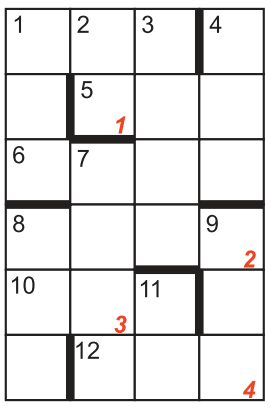

Poziomo:
1) Owoc z gaju. **5)** O generale, który szturmował klasztor na skale. **6)** Okres wyczekiwania. **8)** Służyły do owijania niemowląt (coś jest jeszcze w ..., czyli znajduje się w początkowym stadium). **10)** Autor „Fausta". **12)** Ciemna cela w Alcatraz.

Pionowo:
1) Billewiczówna. **2)** Tomasz, były piłkarz. **3)** Czas urzędowania prezydenta. **4)** Wariant. **7)** Krótkie widowisko estradowe. **8)** Aura (np. deszczowa). **9)** Doktor w „Daleko od noszy". **11)** Hz w układzie SI.

9. WIRÓWKA

Pierwsze litery odgadniętych wyrazów (kolorowe pola), czytane kolejno, utworzą rozwiązanie - imię i nazwisko piosenkarza.

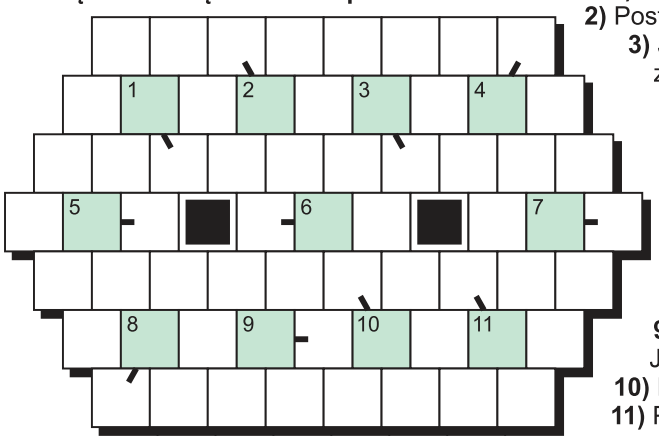

Prawoskrętnie od pola z liczbą, druga litera w polu oznaczonym:
1) Dawna sypialnia.
2) Postać z „Gladiatora".
3) Jean, galernik z „Nędzników".
4) Korzysta z roamingu.
5) Croissant.
6) Do dali.
7) Kobieta w todze.
8) Lebiodka pospolita.
9) George, zagrał Jamesa Bonda.
10) Miłosna tematyka.
11) Pączka w kwiat.

10. LOGOGRYF

Litery z kolorowych pól, czytane rzędami, utworzą rozwiązanie - nazwę polskiego miasta.

1				
2				
3				
4				
5				
6				

Poziomo:
1) Wyraz np. Białystok lub Krasnystaw. **2)** Wąska dolina; jar. **3)** David (zm. 2016), brytyjski piosenkarz. **4)** Kawałek gruntu; poletko. **5)** Rodzaj anteny (anagram: li+pod). **6)** Pełno ich na rybie oraz na strzelnicy.

11. SZYFROGRAM

Litery z pól od 1 do 14 utworzą rozwiązanie - imię i nazwisko znanej polskiej aktorki.

1	9	8	13	5	4	7	2
2	10	12	1	3	6	11	14

1	2	3	4	5	6	7
8	9	10	11	12	13	14

Poziomo: 1) Punkty świetlne na monitorze komputera. **2)** Miasto na Morawach (Banik ...). **Pionowo: 1)** Najdłuższa rzeka Włoch; Pad (jak symbol polonu).

eprasa.pl f9a2225b4e

Przegrana na starcie

Mławianka Mława nie zaliczy pierwszego meczu nowego sezonu III ligi do udanych. W starciu z beniaminkiem rozgrywek – Ząbkovią Ząbki – podopieczni trenera Dominika Bednarczyka przegrali na wyjeździe aż 2:6.

Spotkanie rozpoczęło się obiecująco dla zespołu z Mławy. Już w 3. minucie doświadczony Mateusz Stryjewski wykorzystał błąd defensywy gospodarzy i otworzył wynik meczu. Radość gości trwała jednak krótko. Ząbkovia szybko odpowiedziała – trzy minuty później wyrównał Mateusz Augustyniak, a kilka chwil później ten sam zawodnik pewnie wykorzystał rzut karny.

Jeszcze przed przerwą Mławianka zdołała doprowadzić do remisu. W 43. minucie precyzyjnym strzałem przy słupku popisał się Miłosz Matuszewski. Do szatni oba zespoły schodziły przy wyniku 2:2.

Po zmianie stron dominacja beniaminka nie podlegała dyskusji. Kluczową rolę odegrali rezerwowi Ząbkovii – aż trzech z nich wpisało się na listę strzelców w drugiej połowie. Od 70. minuty drużyna z Mławy wyraźnie opadła z sił, a gospodarze bez większych problemów wykorzystywali luki w defensywie rywali.

erem

Ząbkovia Ząbki - Mławianka Mława 6:2 (2:2)

Bramki: M.Augustyniak 6, 10 i 70, Czułowski 82, Głowala 88, Szwed 90 – M.Stryjewski, Matuszewski 43

Mławianka: Piotrowski - Łydkowski, Cegiełka, Zielski, Kmiecik (56 Mnasakanyan), Michał Stryjewski (56 Szczepaniak), Mateusz Stryjewski, Rogalski (66 Dobko), Matuszewski (66 Karasiński), Rutkowski (77 Markowicz), Mykhytyn

FOT. OLAK-FOTOGRAFIA

Mławianka zaczyna sezon od porażki w Ząbkach

Iga na podium

Iga Burda, zawodniczka CLKS Mazovia Ciechanów, wywalczyła srebrny medal Mistrzostw Europy U17 w podnoszeniu ciężarów w kategorii 69 kg. Zawody odbyły się w ramach Mistrzostw Europy U15 i U17 w stolicy Hiszpanii – Madrycie.

To kolejny sukces dla ciechanowskiego klubu i samej zawodniczki. Podopieczna trenera **Wojciecha Geska** w dwuboju osiągnęła imponujący wynik 196 kg – 88 kg w rwaniu i 108 kg w podrzucie. Wynik ten dał jej nie tylko srebro na kontynentalnym czempionacie, ale również zapisał ją na kartach historii polskich ciężarów.

Iga ustanowiła aż sześć nowych rekordów Polski do lat 17 – dwukrotnie poprawiała dotychczasowe rekordy w rwaniu, podrzucie i dwuboju, pokazując niesamowitą siłę, precyzję techniczną i stalowe nerwy podczas rywalizacji z najlepszymi zawodniczkami w Europie.

Mistrzostwa w Madrycie były prawdziwym pokazem talentu i potencjału młodych polskich sztangistek, ale to właśnie wynik Igi Burdy odbił się szerokim echem – nie tylko ze względu na medal, ale również rekordową serię startów.

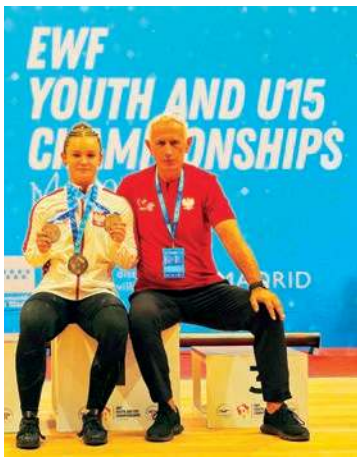

Iga Burda ze srebrnym medalem mistrzostw Europy

– To ogromny sukces dla całego klubu i samej zawodniczki. Iga potwierdziła, że należy do europejskiej czołówki i ma przed sobą wielką przyszłość w tej dyscyplinie – podkreślają działacze **CLKS Mazovia Ciechanów.**

erem

IV liga

Gotowi na walkę

Już w pierwszej kolejce MKS Przasnysz podejmować będzie Hutnika Warszawa.

Ubiegłoroczne rozgrywki warszawianie zakończyli w czołówce tabeli, dlatego należy sądzić, że i w tegorocznych rozgrywkach będą wymagającym rywalem. W Przasnyszu jednak nie pękają przed przeciwnikami – zespół został solidnie wzmocniony. Co prawda w ostatnim sparingu przasnyszanie przegrali z Narwią Ostrołęka 1:2 (gol Mieszko Maciejewskiego), to całość przygotowań MKS-u (m.in. wygrana z Mławianką) wyglądała obiecująco.

Serię letnich sparingów w dobrym stylu zakończyli piłkarze z Makowa Mazowieckiego. W ostatnim meczu kontrolnym wygrali aż 6:1 KS Śniadowo. Po dwie bramki dla biało-zielonych zdobyli Kacper Małkiewicz i Bartosz Mroczek (przyszedł z Legionovii). Na inaugurację rozgrywek podopieczni Kamila Majkowskiego podejmą trzeci zespół ubiegłorocznych rozgrywek, Mazovię Mińsk Maz.

erem

1. kolejka (9-10 sierpnia): KS Łomianki – Ursus Warszawa, KTS Weszło Warszawa – Legionovia Legionowo, Talent Warszawa – Ożarowianka Ożarów Maz., Makowianka Maków Maz. – Mazovia Mińsk Maz., MKS Piaseczno – Błonianka Błonie, Mszczonowianka Mszczonów – Marcovia Marki, Victoria Sulejówek – Oskar Przysucha, MKS Przasnysz – Hutnik Warszawa, Wilga Garwolin – Mazur Karczew

FOT. RM

Nasi czwartoligowcy – MKS Przasnysz i Makowianka

Liga okręgowa

Nowi trenerzy

Piotr Gruszczyński i Piotr Karpiński zostali nowymi trenerami odpowiednio Wkry Żuromin i Korony Szydłowo. Już w pierwszej kolejce obie drużyny zmierzą się na boisku.

Wkra to spadkowicz z V ligi, chociaż wiosną drużyna podjęła z Żuromina podjęła heroiczną walkę o utrzymanie. Wygrywała mecz za meczem, ale ostatecznie musiała przełknąć gorycz degradacji. Teraz, z nowym trenerem, żurominianie odbudowywać będą się w lidze okręgowej. Z kolei w Szydłowie zmiana na stanowisku trenerskim podyktowana była względami zdrowotnymi wieloletniego szkoleniowca Włodzimierza Gorczycy.

Nowa miotła pojawiła się również w Strzegowie. Już na początku przygotowań z klubem pożegnał się Tomasz Piasecki. W nowym sezonie za wyniki GKS-u odpowiadać będzie Sebastian Lubiński.

Z kolei Krzysztof Butryn wraca do Konopianki Konopki. Przejmuje zespół po Łukaszu Kozłowskim, który poprowadzi piątoligowy Żbik Nasielsk. W ostatnim sparingu podopieczni trenera Butryna ulegli rezerwom Mławianki (beniaminek okręgówki) 2:3.

W pierwszej kolejce Opia Opinogóra podejmie Kryształ Glinojeck. Zespół z Opinogóry przystępuje do rozgrywek w nieco odmienionej kadrze (odejścia Tabaki i Karpika), ale trener Krzysztof Kopciński liczy, że wzmocnienia również przyniosą korzyść. Oprócz przyjścia doświadczonego Kamila Olszewskiego z MKS Ciechanów, zespół z Opinogóry zasilił m.in. Krzysztof Pustoła. Były piłkarz Makowianki zdobył bramkę w wygranym sparingu z Błękitnymi Raciąż.

erem

1. kolejka (9-10 sierpnia): Mławianka II Mława – ULKS Ołdaki, Narew 1962 II Ostrołęka – Konopianka Konopki, Gladiator Słoszewo – Ostrovia Ostrów Maz., GKS Strzegowo – Sona Nowe Miasto, Wkra Bieżuń – Wkra Radzanów, Kurpik Kądzidło – Rzekunianka Rzekuń, Wkra Żuromin – Korona Szydłowo, Opia Opinogóra – Kryształ Glinojeck

V liga

Nasi zaczynają od wyjazdów

Już w najbliższy weekend ruszają rozgrywki V ligi.

Wśród uczestników nie zabraknie drużyn z naszego regionu, a kibice z Ciechanowa, Pułtuska czy Płońska z niecierpliwością oczekują pierwszych spotkań o punkty. Sprawdziliśmy, w jakiej formie są lokalne zespoły przed inauguracją sezonu.

MKS Ciechanów zakończył przygotowania do sezonu dwoma meczami kontrolnymi. W pierwszym sparingu podopieczni trenera Pałki przegrali z Wkrą Żuromin aż 1:5. Spotkanie rozegrane w środku tygodnia w Ciechanowie pokazało kilka niedociągnięć w grze gospodarzy, które zespół próbował skorygować w kolejnym meczu kontrolnym – wyjazdowym starciu ze Żbikiem Nasielsk. Tam również lepsi okazali się rywale - podopieczni Łukasza Kozłowskiego wygrywali 3:1.

Drużyna z Ciechanowa w ostatnich dniach została wzmocniona dwoma młodymi zawodnikami: Kacprem Domańskim z Błękitnych Raciąż oraz Jakubem Wydrą, który ostatnio reprezentował Polonię Iłowo. Trwają również rozmowy w sprawie powrotu wychowanka Gabriela Kempisty, który w ostatnich latach grał w młodzieżowych drużynach Polonii Warszawa.

Nadnarwianka w minionym sezonie, trochę nieoczekiwanie, miała szansę na awans. Czy w tegorocznych rozgrywkach pułtuszczanie będą równie silni? Nadnarwianka w ostatnim sprawdzianie formy rozgromiła ULKS Ołdaki 5:1. Dwie bramki zdobył nowy napastnik zespołu – Mateusz Bramowicz, który dołączył latem ze Żbika Nasielsk. Bramowicz wydaje się być idealnym kandydatem do roli pierwszego snajpera zespołu prowadzonego przez trenera Cywińskiego.

Oprócz niego, kadrę Nadnarwianki zasilił także Michał Czarnecki, wieloletni zawodnik Sokoła Serock. Doświadczenie i wszechstronność Czarneckiego mogą okazać się niezwykle cenne podczas wymagającego sezonu. Pułtuszczanie rozpoczną ligowe zmagania od wyjazdu do Kobyłki, gdzie zmierzą się z miejscowym zespołem. Kibice liczą na udany początek i potwierdzenie wysokiej formy z ostatniego sparingu. Choć letnie mecze kontrolne nie zawsze oddają realną siłę drużyn, to jednak dały kibicom pewien obraz formy ich ulubieńców. Najbliższy weekend odpowie na pytanie, kto lepiej przepracował lato i kto naprawdę liczy się w walce o najwyższe cele w V lidze.

erem

1. kolejka (9-10 sierpnia): Bug Wyszków – MKS Ciechanów, Narew Ostrołęka – Kasztelan Sierpc, Naprzód Zielonki – Żbik Nasielsk, Sokół Serock – PRO Warszawa, Wicher Kobyłka – Nadnarwianka Pułtusk, Stoczniowiec Płock – Polonia II Warszawa, Escola Varsovia Warszawa – Drukarz Warszawa, Huragan Wołomin – PAF Płońsk

Kolarze z Ciechanowa na olimpiadzie

W Kaliszu zakończył się finał Ogólnopolskiej Olimpiady Młodzieży w kolarstwie torowym.

W zawodach wzięli udział reprezentanci Kolarskiego Klubu Sportowego: **Mateusz Dobrosielski i Błażej Mańkowski**, którzy rywalizowali w konkurencji olimpijskiego wieloboju – **OMNIUM**, składającej się z czterech wyścigów: scratch, tempowego, eliminacyjnego i punktowego.

Po wcześniejszych eliminacjach, w których wystartowało wielu utalentowanych zawodników z całego kraju, obaj nasi kolarze znaleźli się w gronie finalistów. **Mateusz Dobrosielski** spisał się znakomicie, zajmując **5. miejsce w klasyfikacji końcowej** – to bardzo dobry wynik w rywalizacji na najwyższym ogólnopolskim poziomie.

Mniej szczęścia miał **Błażej Mańkowski**, który po dwóch wyścigach plasował się na 8. miejscu. Niestety, w wyścigu eliminacyjnym został niesłusznie wykluczony z rywalizacji po kontrowersyjnej decyzji sędziów, wynikającej z nieporozumienia w komunikacji. W efekcie zawodnik został sklasyfikowany jako DNF (nieukończenie wyścigu).

Warto podkreślić, że Błażej jest zawodnikiem z młodszego rocznika i wszystko wskazuje na to, że w przyszłym roku ponownie zobaczymy go na torze podczas Ogólnopolskiej Olimpiady Młodzieży – tym razem być może w szerszym zakresie konkurencji.

erem

FOT. KKS/FB

Kolarze KKS Ciechanów przygotowani do wyścigu

eprasa.pl f9a2225b4e

KON-tekst

Polska staruszką Europy

Oglądając naszą, rodzimą przestrzeń publiczną: ulice, sklepy, przybytki kulturalne, a także boiska sportowe częściej widzę siwe włosy, niż młodzieżowe czupryny. A zamiast spontanicznych dziecięcych okrzyków słychać ściszone i wyważone rozmowy. Odgłosy kopanej piłki zastępuje jednostajny stukot kijków nordic walking…

To seniorzy, emeryci. Nasze babcie i dziadkowie. Członkowie różnych klubów, stowarzyszeń, Uniwersytetów Trzeciego Wieku (a także niezorganizowani), ale zawsze gotowi pojawić się tam, gdzie się coś dzieje, gdzie zaproszą ich organizatorzy różnych imprez, uroczystości i zgromadzeń: samorządy, organizacje kulturalne i społeczne, kościół.

Sami też są organizatorami i równocześnie uczestnikami wielu imprez kulturalnych i rekreacyjno–turystycznych. Także twórcami i aktorami teatrów amatorskich, śpiewakami, piechurami, wodniakami. Manifestacja aktywności i sprawczości.

Starzejemy się na potęgę. Każdy z osobna i jako społeczeństwo. Przybywa coraz więcej (procentowo) osób powyżej 65 roku życia, a równocześnie maleje grupa wiekowa 0-14 lat.

Indeks starości demograficznej, określa relację pokoleniową dziadków i wnuczków. Pod koniec 2024 roku ten indeks wyniósł 141, co oznacza, że na każde 100 dzieci w wieku 0-14 lat przypadało aż 141 seniorów powyżej 65 r.ż (dla porównania, w 2023 roku wskaźnik wynosił 133, co świadczy o szybkim wzroście nierównowagi w ciągu roku). W sumie ta różnica wynosi aż 2,2 miliona na niekorzyść dzieci.

Ta dysproporcja jest wyraźnym sygnałem zmieniającego się oblicza polskiego społeczeństwa, na rosnące obciążenie demograficzne. Jak podaje GUS, na koniec 2024 roku populacja Polski liczyła 37,5 miliona osób, z czego ponad 7,7 miliona (20,6%) stanowiły osoby w wieku 65 lat+. Udział ludności w wieku poprodukcyjnym wzrósł z 14,8% w 2000 roku do 20,6% w 2024 roku.

A w 2060 r. ten udział wzrośnie aż do 37,5 proc.

Spadek urodzin dzieci dziś, to zjawisko, które będzie miało poważne konsekwencje w przyszłości. Mniej obywateli w młodszych rocznikach bezpośrednio przekłada się na mniejszą liczbę osób wchodzących w wiek produkcyjny (18+). To z kolei oznacza, że proces starzenia się społeczeństwa będzie się pogłębiał, nie tylko z powodu rosnącej liczby seniorów, ale także z powodu kurczącej się bazy młodych ludzi, którzy mogliby podjąć pracę i założyć rodziny.

Będziemy mieć do czynienia z samonapędzającym się cyklem spadku urodzeń. Bowiem jeśli pula potencjalnych rodziców jest mniejsza, to jeśli nawet wskaźnik dzietności na jedną kobietę w przyszłości się poprawi (co wątpliwe), to absolutna liczba urodzeń byłaby wciąż ograniczona przez zmniejszoną liczbę kobiet w wieku rozrodczym.

Polska starzeje się szybciej niż Europa. W porównaniu do średniej unijnej mediana wieku (*mediana - środkowa wartość w uporządkowanym szeregu liczb*) wzrosła o 7,6 lat, z 35,4 lat w 2001 roku do 43 lat w 2024 roku. W tym samym okresie mediana wieku przeciętnego Europejczyka zwiększyła się o 6,3 lat. A w okresie ostatnich pięciu lat nasz kraj znalazł się w gronie najszybciej starzejących się społeczeństw UE, odnotowując wzrost mediany wieku o 2 lata, przy średniej UE wynoszący 1 rok.

Szybkość, z jaką Polska się starzeje, oznacza, że nasz kraj powinien szybko przygotować się tych wyzwań. Nie w przyszłości, ale tu i teraz.

Ba, ale jak to zrobić…?

Brak zdecydowanych działań może prowadzić do długoterminowej stagnacji gospodarczej i pogorszenia jakości życia. Konsekwencje będą odczuwalne w każdym aspekcie życia społecznego i ekonomicznego, od systemów emerytalnych i zdrowotnych po rynek pracy i edukację. Może więc na początek przedefiniować nasz aktualny stosunek do imigrantów..? Takich, którzy mogliby uzupełnić braki na rynku pracy?

Podobno obserwuje się zwiększone powroty „na ojczyzny łono" naszych emigrantów zarobkowych z Wielkiej Brytanii, Niemiec, a nawet USA. Ale to będzie wciąż niewielka grupa demograficznego zastrzyku.

Można jeszcze zachęcać emerytki i emerytów do pracy w wieku powyżej 60 i 65 lat, przygotować dla nich specjalne oferty. Mniej czasu spędzą na rozrywce, rekreacji i wypoczynku, ale wzbogacą swoje emerytury...

RYSZARD MARUT

Kroniki ziemi ciechanowskiej

Dwa uda

KREŚKĄ HAJNOSA

Jako mawiają, dwa jeno uda – uda się, li nie uda. Jeno kiedy się uda, li się nie uda, i tak każden konkluzyę inszą mieć będzie, li się udało, li nie. Albowiem takowy począć się nie raczył, coby każdemu jednemu dogodzić podołał. Tedy wiary po temu nie dawajcie, kiedy wam rzecze kto, iże każden rad będzie. Nie będzie, zaprawdę powiadam wam.

Li udała nam się demokracya w najjaśniejszej Rzeczpospolitej? Zaiste, rzecze ów człek, któren rząd dusz sprawuje, demokracya ci u nas zacna. Zaprawdę, popsuli tamci onegdaj, jeno my i Waldko Białybarszcz zreperujem. Nie masz ci demokracyi zacnej, rzecze ów, co popsuł, albowiem com my zreperowali drzewiej, natenczas ci psują. Tfu, trzeci rzecze, monarchya zacna bardziej. Absolutną też nie wzgardzę.

Li udał nam się byt dobry we najjaśniejszej Rzeczypospolitej? I owszem, rzecze jeden, wszak zacny ci u nas Dóbr we Krainie Uczynionych Probierz, inflacya na łeb spada, pańszczyznę każden jeden nieomal odrabia, za dukaty niezgorsze, Sławosz, Iga i naftowe złoże. Zaprawdę, miłosierdziem Pan nasz nas darzy. Allah jeno, drugi rzecze. Probierz wszak jedno, lud ubogi drugie, dukatów posucha jako człek nie widział, kiedyś chory, lecz się sam, cyrulików brak, a inżynierów nawał. Tfu, trzeci rzecze, za Adolfa niższe było myto.

Li udała nam się pogoda roku pańskiego bieżącego we najjaśniejszej Rzeczypospolitej? Jam zmarzł, rzecze jeden, Celsjusz nikczemny i wiater smaga. Jako żywot wiodę, takoż letnią porą bywać nie raczyło. Pamięć twa zwodnicza, drugi rzecze, albowiem zwykłość to i pospolitość, jako drzewiej, a przywykłeś waćpan do duchoty, co wszak anomalyą się jawi. Duchota? We łbach waszych jeno, trzeci rzecze.

Jeno we ciechanowskiej kasztelanii się udało. Koalicya wszak mocna, schodki kamienne, a pośród kasztelanów zgoda. Brudów nikt prać nie raczy, dezinformacyi odpór dawać nie trzeba, dziejów przeszłych nikt rozpamiętywać nie chce, coby jeno we przyszłe spozierać. Zaprawdę, powiadam wam.

Zali istnieje w krainie owej, gdzie bursztynowy świerzop, zgoda co do owego, co się udać raczyło? Li nie udać, jako kto woli. Wszak i co do niezawisłości uzyskania zgody brak, ni jakiż numer najjaśniejsza Rzeczpospolita dzierży nie wspomniwszy.

Cóż tedy w czasie nabliższem udać się raczy? Zaprzysiąc Karola się uda, li stanu zamach prędzej? Leworządności przeze Donka przywracanie, li koalicyi kres? Jawi się prawo takowe, iże kiedy coś nadobnie uczynić się może, tedy uczynić się raczy na pewno. Cóż zatem pójść może nie tak? Cóż się tedy nie uda? Insygniów dzierżenie we Sławko prawicy? Przede inżynierów nawałem na miedzy ochrona bohaterska? Jarko do władzy powrót?

Sytuacya takowa, iże dwa jeno uda, dictum takowe czyni, iże pomiędzy udami posucha. A kiedy pomiędzy udami posucha, tedy widoki na pożycie marne. A kiedy widoki na pożycie marne, tedy i nic się z takowej integracyi począć nie zdoła. A kiedy nic się z takowej integracyi począć nie zdoła, tedy jako było, tako będzie. I tegoż pewno ci oni pożądają, takiż to fetysz. Sado i maso.

Cóż tedy uczynić, coby pomiędzy uda się udać, albowiem tamże tędy droga? Jakąż wstępną grę uczynić, coby wrót uchylić i coby się otwarły przede nami podwoje? Czymże lubrykować, coby tarcia nie było i coby pasowało? Jakiejż przeciwkoncepcyi użyć, coby trwogę zażegnać? Jakież ruchy wykonać, coby wszyscy radzi byli i coby wszyscy doszli? Zaprawdę, sztuka to wielka, coby stosunek ów uczynić. Tajemnica alkowy.

Zaprawdę, aktu miłosierdzia nam trzeba.

Natenczas jeno akty nierządu.

RADEKtor

Krzyżówka nr 31

Litery z ponumerowanych pól utworzą hasło stanowiące rozwiązanie krzyżówki. Samo hasło należy nadesłać w terminie 10 dni od daty ukazania się numeru pod adresem: „Tygodnik Ciechanowski", ul. Ściegiennego 2, 06-400 Ciechanów. Na kartce pocztowej prosimy nakleić numer krzyżówki wycięty z gazety.

Rozwiązanie krzyżówki można także przysłać **pocztą elektroniczną na adres: sekretariat@ciechpress.pl.** W tytule maila należy wpisać numer krzyżówki, natomiast rozwiązanie oraz imię i nazwisko w treści wiadomości. Wśród autorów prawidłowych rozwiązań rozlosujemy nagrody książkowe (do odebrania w redakcji).

Rozwiązanie krzyżówki nr 28: Nawet rzeka niełatwo zmienia koryto. Nagrody wylosowali: Barbara Karolska, Borys Korecki, Max Radosz.

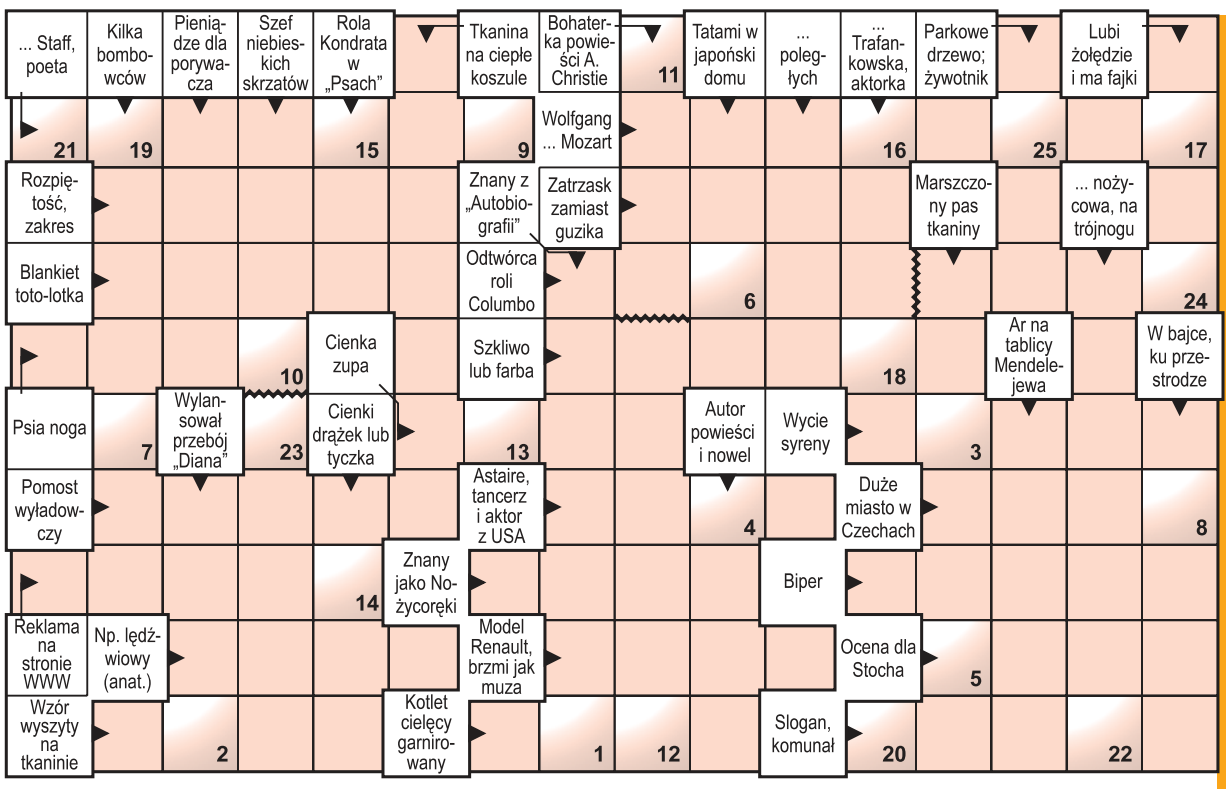

Aforyzm Sophii Loren.

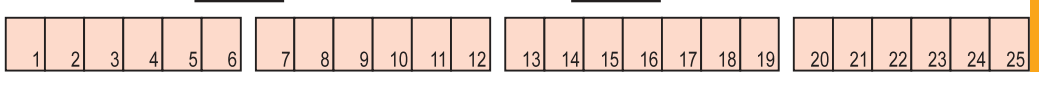

eprasa.pl f9a2225b4e

LESZEK ZYGNER

MAZOWIECKIE IMPRESJE HISTORYCZNE

„Siostra Danuta"

Wminiony piątek w wielu miejscowościach naszego regionu, ale przede wszystkim w stolicy Polski, oddano hołd powstańcom warszawskim. Tłumy ludzi, które mijałem tego dnia w Warszawie, zwłaszcza po południu i wieczorem, znicze, wiązanki, biało-czerwone flagi, harcerze, wolontariusze w powstańczych opaskach, zagraniczni turyści poruszeni tym, co widzieli (przyznali w hotelu, że w ich mediach zupełnie inaczej mówią i piszą o polskim patriotyzmie), ale też dziesiątki książek na specjalnie przygotowanych na ten dzień księgarskich witrynach. Wśród nich literacki debiut Kazi Sitarz „Panna młoda z powstania", opowieść o losach pary młodej ze znanego zdjęcia z powstania warszawskiego, napisana przez ujętą ich miłością młodą dziewczynę, ale też wydane wcześniej, i bardzo poczytne, książki: „Warszawskie dzieci ,44", „Święci 1944", „Dziewczyny z powstania", „Siostry z powstania"… I tak, stojąc przed księgarnią na Świętokrzyskiej, postanowiłem, że dzisiejszy felieton poświęcę właśnie jednej z tych dziewczyn, która do tej pory nie doczekała się swojej biografii, choć o niej, i nieco mniej o jej siostrach (jedna była lekarką, druga nauczycielką), już trochę napisano.

Bohaterką mojej opowieści jest Zofia Orlicka, znana pod okupacyjnym pseudonim „Siostra Danuta", mławianka z urodzenia, jedna z najbardziej zasłużonych pielęgniarek podziemia i bohaterka powstania warszawskiego. Urodziła się 28 października 1902 r. w Mławie, w kamienicy przy ulicy Długie, jako córka Bronisława Grzelińskiego i Leokadii z domu Dreckiej. Jej ojciec był cenionym weterynarzem, natomiast matka zajmowała się prowadzeniem domu i działała w miejscowym Towarzystwie Dobroczynności. W czasie I wojny światowej, kiedy Bronisław Grzeliński został zmobilizowany do armii rosyjskiej, jego żona wraz z trzema córkami udała się na dawne kresy Rzeczypospolitej. Do Mławy Grzelińscy powrócili po zakończeniu działań wojennych i to właśnie tu młoda Zofia w 1923 r. ukończyła gimnazjum, a dalszą edukację kontynuowała w Warszawie. Marzyła o studiach medycznych, ale ponieważ nie dostała się na uniwersytet, więc podjęła pracę w pogotowiu ratunkowym, a następnie rozpoczęła naukę w Warszawskiej Szkole Pielęgniarstwa. Jak zapisała w swoich wspomnieniach: „wybierając zawód pielęgniarki, pragnęłam, aby móc żyć zawodem nawet wtedy, gdybym w życiu osobistym straciła wszystko". W 1928 r. otrzymała dyplom pielęgniarki (z wyróżnieniem!) i wyjechała na Kresy, gdzie podjęła pracę jako pielęgniarka w Wilnie, a potem w Święcianiach. Pełniąc obowiązki siostry przełożonej szpitala miejskiego w Święcianiach poznała swego przyszłego męża, doktora Jana Orlickiego, absolwenta Wydziału Lekarskiego Uniwersytetu Stefana Batorego w Wilnie. Po zawarciu małżeństwa przez krótki czas mieszkali w Przedborzu, potem w Skarżysku Kamiennej, a w 1938 r. osiedli na stałe w Warszawie, w domu przy ulicy Jaworzyńskiej 10. Mieli dwoje dzieci – córkę Hanię i syna Danka. Jednak ich szczęście rodzinne nie trwało długo. We wrześniu 1939 r.

Zofia Orlicka jako młoda pielęgniarka

Zofia Orlicka (zdjęcie powojenne)

porucznik Jan Orlicki, naczelny lekarz 15. Pułku Piechoty, dostał się do niewoli sowieckiej. Został osadzony w obozie w Starobielsku, ale szczęśliwie przeżył i z armią Andersa trafił na Zachód. Natomiast jego żona została w Warszawie z dwójką małych dzieci.

Okupacyjna rzeczywistość była dla Zofii Orlickiej, jak zresztą dla wielu innych samotnych matek, wielkim wyzwaniem. Przez pewien czas pracowała w szpitalu zakaźnym przy ulicy Chocimskiej, a następnie jako zastępczyni przełożonej II obwodu Ubezpieczalni Społecznej. Po konflikcie z niemiecką naczelną pielęgniarką wiosną 1942 r. pracę straciła. Utrzymywała się dzięki pomocy rodziny, a także wsparciu członków miejscowej konspiracji, z którymi związana był już od początku okupacji, najpierw jako członek organizacji wojskowej „Grunwald", a następnie Związku Walki Zbrojnej (Armii Krajowej). Pracując w kontrwywiadzie AK nawiązywała kontakt z warszawskimi więźniami przez osoby zaufane, pracujące w straży więziennej lub dochodzące „z zewnątrz". W czasie akcji Gestapo przeprowadzonej w mieszkaniu Zofii Orlickiej przy Jaworzyńskiej 7 października 1942 r. została aresztowana, wraz ze swoim szwagrem Hilarym Kryszkiewiczem, rodzonym bratem słynnego dziś o. Bernarda Kryszkiewicza, pasjonisty, a także dwoma innymi osobami. Osadzono ją na Pawiaku, a parę miesięcy później, 17 stycznia 1943 r., znalazła się w grupie trzystu kobiet, wywiezionych w pierwszym „warszawskim transporcie" do obozu koncentracyjnego na Majdanku. Dzięki pomocy konspiracyjnych kolegów 17 września 1943 r. została zwolniona z obozu i wróciła do Warszawy. Jednak pracy konspiracyjnej nie zaprzestała.

W chwili wybuchu powstania warszawskiego Zofia Orlicka ps. „Danuta" była przydzielona przez dowództwo do IV Zgrupowania AK „Gurt", walczącego w Śródmieściu. Jako jedyna dyplomowana pielęgniarka przystąpiła do organizowania punktu sanitarnego, a następnie szpitala polowego przy ulicy Złotej 58. Poza nią pracowało tam dwóch lekarzy oraz sanitariuszki-harcerki. Była prawdziwą duszą tego szpitala oraz jego „wodzem duchowym". W ciągu jednej doby – dzięki pomocy warszawiaków – zorganizowała salę chorych, salę operacyjną i gabinet opatrunkowy. Szkoliła też młode sanitariuszki, które nazywały ją „ciocią Danusią". Od przełomu sierpnia i września 1944 r. na stałe pełniła służbę w szpitalu, tracąc całkowicie kontakt ze swoimi dziećmi. Po upadku powstania zorganizowała akcję ewakuacji chorych i wraz z ludnością cywilną wyszła ze stolicy. Dopiero wtedy zaczęła poszukiwania dzieci, które znalazła pod Warszawą.

W połowie 1945 r. Zofia Orlicka została skierowana przez Zarząd Główny PCK na stanowisko pielęgniarki ambulatorium zorganizowanego na Dworcu Głównym w Gdańsku. Natomiast od 1947 r. do 1962 r. pracowała w Sopocie w tamtejszym Wydziale Zdrowia przy Miejskiej Radzie Narodowej, kierując przez długi czas pionem pediatrycznym. Jej mąż, doktor Orlicki, który po zakończeniu wojny pozostał w Wielkiej Brytanii, próbował ściągnąć żonę wraz z dziećmi na Zachów. Kiedy to się nie udało, powrócił do kraju i podjął pracę jako adiunkt Oddziału Ortopedii Dziecięcej Akademii Medycznej w Gdański, a także lekarz w różnych placówkach zdrowia w Trójmieście. Zofia Orlicka poza pracą w Sopocie była w latach 1963-1965 pracownikiem Ministerstwa Zdrowia w Warszawie, gdzie wraz ze specjalną komisją opracowywała standardy zawodu pielęgniarki. Za swoją ofiarną służbę została odznaczona przez Rząd RP w Londynie Krzyżem Walecznych i Krzyżem Armii Krajowej, natomiast władze PRL odznaczyły ją Srebrnym Krzyżem Zasługi z Mieczami, Krzyżem Kawalerskim Orderu Odrodzenia Polski oraz Odznaką Grunwaldzką. Zmarła 19 lutego 1983 r. w Sopocie. Rok później została uhonorowana pośmiertnie wpisem w poczet Patronek Medycznego Studium Zawodowego im. Pielęgniarek Warszawy w Warszawie, które do 2000 r. mieściło się w Willi Narutowicza przy ulicy Parkowej 23. Dziś o bohaterskiej „Siostrze Danucie" i jej dwóch siostrach rodzonych pamiętają już tylko nieliczni. Dlatego już wkrótce jeden z felietonów poświęcę dwóm pozostałym siostrom Grzelińskim, rodem z Mławy.

TYGODNIK ciechanowski

Z biegiem lat, z biegiem tygodni…

Półki na baby

W sklepie spożywczym nr 17 na ulicy Narutowicza w Ciechanowie założono na rurowe kaloryfery zabezpieczające drewniane drabinki. Krótki był niestety ich żywot. Drewniane szczebelki okazały się doskonałym miejscem sprzyjającym sklepowym schadzkom Służą jako ławeczki. Dawniej — gdy tasiemcowe kolejki klientów oczekiwały na dostawy towarów — drabinki dawały wytchnienie zmęczonym nogom. Oczywiście nie wytrzymywały ciężarów, jakie na nich spoczywały. Połamane szczebelki zastępowano nowymi I lak w kółko.

Obecnie kolejki w sklepach zmalały. Pozostał jednak zwyczaj. Do sklepu nr 17 nadal przychodzą ludzie — szczególnie w wieku starszym i wysiadują godzinami na drabinkach. Wygodnie się im siedzi pod dużymi, oszklonymi oknami. To dobry punkt obserwacyjny na najbliższą okolicę. W sklepie zaś tworzy się niepotrzebnie tłok, bo ci, co okupują „ławki", nie przyszli tu na zakupy, lecz po to, by posiedzieć, poplotkować, popatrzeć, poczekać co „rzucą". Połamane szczebelki trzeba co jakiś czas wymieniać na nowe. Jak zaradzić tym sklepowym schadzkom? Może kierownictwo sklepu wpadnie na pomysł by na drewnianych drabinkach poustawiać skrzynki z kwiatami.

W taki sposób zlikwidowano podobne „spotkania" w sklepach na ulicy Sienkiewicza 71 i Świętochowskiego. Radzimy zastanowić się nad takim rozwiązaniem sprawy. W sklepie zrobi się od razu ładniej i zieleniej, a siadać na doniczkach kwiatowych będą co najwyżej motyle.

Nr 31 z 1983 r.

Bilety u koleżanki

O godzinie 7 kolejka przy kasie biletowej na ciechanowskim dworcu PKP przypomina tasiemca Za chwilę odjedzie pociąg do Gdyni, zaś za kwadrans — osobowy do Warszawy Gdańskiej, bardzo łubiany przez ciechanowian.

Jakieś pięć po siódmej kasjerka ogłasza koniec sprzedaży biletów i odprawia niedoszłych posiadaczy kolejowych przepustek do koleżanki, która właśnie otworzyła podwoje innej kasy.

Tłum, któremu się spieszy, rzuca się do okienka po drugiej stronie poczekalni. Przy tym ci, co stali na końcu kolejki lub dopiero przyszli, ustawiają się pierwsi, zaś ci, którzy byli blisko szczęścia — zostają w tyle i klną na czym świat stoi. Formalnie niby wszystko jest w porządku, jedna kasjerka kończy pracę — druga zaczyna. Ale... gdyby pomyślano o wywieszeniu w widocznych miejscach informacji o godzinach pracy, obyłoby się bez nieporozumień i niepotrzebnych nerwów. Ciekawe, jak czułby się zawiadowca stacji stojący w kolejce po mięso, gdyby mu ekspedientka ni z gruszki, ni z pietruszki krzyknęła w nos: Koniec sprzedaży marsz do innego sklepu. Pewnie od razu pomyślałby o wywieszkach przy dworcowych kasach…

TC nr 31 z 1985 r.

Trzy głosy o Powstaniu Warszawskim

Trzy głosy — jakże różne. Profesor Uniwersytetu Warszawskiego, Maria Turlejska, była współautorką podręcznika historii Polski dla szkół średnich i nauczycieli. Cytat pochodzi z II już wydania tej książki, ile ich było, trudno ustalić.

Jedno jest pewne: trudno wymyślić było tekst bardziej niegodziwy. Dziś Maria Turlejska chętnie pisuje o zbrodniach komunizmu, wydała na ten temat książkę w Anglii, pisuje na łamach „Gazety Wyborczej".

Równie odrażający jest fragment zacytowany z książki Zenona Kliszki, „Powstanie Warszawskie", wydanej w roku 1967. Zenon Kliszko był tzw. prawą ręką Gomułki, niedawno został odznaczony przez Wojciecha Jaruzelskiego za swoją działalność jako ministra sprawiedliwości w latach 40-tych. Tekst prof. Tomasza Strzembosza pochodzi z jego książki wydanej w tzw. drugim obiegu, w roku 1987 — „Refleksje o Polsce i podziemiu".

TC nr 31 z 1990 r.

Zasłyszane, podejrzane…

W Działdowie mówi się o wykupie przez Niemców Zamku Krzyżackiego (remontowanego od kilkunastu lat). Słuchy te są jeszcze bardziej wiarygodne po niedawnych, konkretnych już, transakcjach Wielkiego Mistrza Zakonu Krzyżackiego z Wiednia z dyrekcją Zamku w Malborku.

Działdowianie żyją też przekazywaniem wielu komunalnych lokali i obiektów w prywatne ręce, m in. przetargami 19 sklepów. Dzięki swej zapobiegliwości będą najprawdopodobniej w swym mieście mieli również Urząd Rejonowy (podobnie jak Płońsk).

TC nr 31 z 1990 r.

Tygodnik ciechanowski — tygodnikciechanowski.pl
Tygodnik gazeta mławska — tygodnikciechanowski.pl
tygodnik DZIAŁDOWSKI — tygodnikciechanowski.pl
tygodnik PRZASNYSKI — tygodnikciechanowski.pl
tygodnik MAKOWSKI — tygodnikciechanowski.pl
Tygodnik mazowiecki — tygodnikciechanowski.pl

Adres redakcji:
06-400 Ciechanów, ul. Ściegiennego 2

Telefony:
sekretariat, red. naczelny:
23 672 34 02

redaktor prowadzący:
23 673 93 63

księgowość:
23 673 93 65

Poczta elektroniczna:
tc@ciechpress.pl
sekretariat@ciechpress.pl

Redakcja:
redaktor naczelny – Ryszard Marut;
red. prowadzący – Marek Żbikowski.

Zespół:
Piotr Bieroń,
Walerian Dziczkiewicz,
Krzysztof Jakubowski,
Klaudia Kujawa, Radosław Kowalski,
Radosław Marut,
Katarzyna Olszewska

Współpraca:
Krzysztof Bieńkowski, Grażyna Czerwińska,
Marek Gierlach, Mirosław Hajnos,
Daniel Kortlan, Zenon Lewandowski,
Paweł Słupski, Ewa Stangrodzka,
Leszek Zygner, Stefan Żagiel
Marcin Stachelski

Ogłoszenia:
kierownik biura – Anna Dąbrowska

tel.: 23 672 44 96
23 672 26 55
ogloszenia@ciechpress.pl
ogloszeniadrobne@ciechpress.pl

Redakcja graficzna:
Robert Przybyszewski

Dział promocji i kolportażu:
Radosław Marut
tel. 23 672 34 02
promocja@ciechpress.pl

Prenumerata:
Poczta Polska
i u listonoszy,
ePrasa.pl

Redakcja nie odpowiada za treść reklam i ogłoszeń

Ciech-Press
Wydawca: Spółdzielnia Pracy CIECH-PRESS, 06-400 Ciechanów, ul. Ściegiennego 2, tel. 23 672 34 02
Druk: GRUPA WM Sp. z o. o. 10-364 Olsztyn, ul. Tracka 7
Ciech-Press jest członkiem Izby Wydawców Prasy

eprasa.pl f9a2225b4e

Centrum wnętrz

FARBEX

Patio
Dla domu i ogrodu

Śmiecińska 17

Jesteśmy otwarci:

pn.-pt. 7.00-17.00

sob. 8:00-13:00

509 510 356

biuro@farbex.eu

farbex.eu

eprasa.pl f9a2225b4e