FBI szuka zwłok kobiety w rzece

– STR. 5

Skosztuj historii naszego miasta...
RESTAURACJA LEGIONOWSKA
www.legionowska.pl
505-360-809

TYGODNIK LOKALNY
TL
JABŁONNA
LEGIONOWO
NIEPORĘT
SEROCK
WIELISZEW
2,80 zł
W TYM 5% VAT
NR 46 (1644)
16 LISTOPADA 2021
INDEKS 378461
ISSN 1426-6504

31 lat MAZOWIECKIE to i owo

CO TYDZIEŃ OD 5 MAJA 1990 ROKU

Generał w ogniu pytań

Dyrektor Wojskowego Instytutu Medycznego gen. Grzegorz Gielerak opowiada o szpitalu, który w styczniu 2022 r. ma zostać otwarty w Legionowie

CZYTAJ NA STRONIE 3

Problem z tunelem na Bukowcu

– STR. 2

POŻEGNANIE
„Szary" na wiecznej warcie
- STR. 2

LEGIONOWO
Remont Wrzosowej - petycja mieszkańców
- STR. 2

KOMENTARZ
O kładce Parkowa-Wyszyńskiego
- STR. 2

FELIETON
Międzygminny cmentarz i inne idiotyczne pomysły...
- STR. 2

KRONIKA KRYMINALNA
- STR. 4

NIEPORĘT
O cmentarzu z Wójtem Mazurem
- STR. 5

JABŁONNA
Uskok, który zniszczy Ci podwozie
- STR. 5

LEGIONOWO
Halę sportową przerobią na szkołę
- STR. 6

HISTORIA
Matki Niepodległości
- STR. 7

ZDROWIE
Liczba zaszczepionych ważniejsza niż trzecia dawka
- STR. 9

TO I OWO O MODZIE
- STR. 10

DOBRA STRONA JABŁONNY – STR. 19

SPORT
- STR. 23, 24

REKLAMA

Kolejny etap inwestycji w Wieliszewie
Villa Park Wieliszew 3

Biuro sprzedaży
692-705-913
PHU BUDOMUR
www.budomur.pl
MIESZKANIA I DOMY

PGE INFORMACJE zakładu energetycznego
GDZIE I KIEDY WYŁĄCZĄ PRĄD
– STR. 17

INTER CARS
Filia Legionowo ul. Zegrzyńska 4
tel.: 22 767 53 80
tel.: 22 767 53 89
INTERCARS.COM.PL

PRZYCHODNIA DLA ZWIERZĄT
lek. wet. MIROSŁAW KADO
specjalista chorób psów i kotów
ŁAJSKI ul. Nowodworska 93
tel.(cały czas) 22 782 22 82
602 237 021
RENTGEN CYFROWY, USG, EKG
LASER, ANALIZY KRWI,
CHIRURGIA, KRIOTERAPIA,
ULTRADŹWIĘKOWE USUWANIE KAMIENIA
WYDAWANIE PASZPORTÓW, CHIPY

AUTO NAPRAWA
• MECHANIKA • GEOMETRIA • CZĘŚCI
• WYWAŻANIE KÓŁ • KLIMATYZACJA
Adam Szczypkowski
05-110 JABŁONNA ul. WYGONOWA 1
pn. – pt.: 8.00 - 17.00
☎605 94 91 91
022 782 49 10

9 771429 683211 46

eprasa.pl f9aa2bae54

KRÓTKO I NA TEMAT...

Międzygminny cmentarz i inne idiotyczne pomysły..

Plany utworzenia cmentarza poza Legionowem, a w dodatku na granicy dwóch innych gmin, niektórych może dziwić, a nawet szokować. To jednak bardzo przemyślana strategia biznesowa. Po co marnować teren w Legionowie pod rozszerzenie legionowskiego cmentarza? Przecież działki w pobliżu cmentarza mogą przydać się lokalnym deweloperom. A właściwie zostały już opchnięte pod zabudowę mieszkaniową.

Poczytalnia w Centrum Komunikacyjnym według mnie powstała dokładnie z tego samego powodu, czyli wciśnięto ją na dworzec, aby nie zajmowała gdzie indziej miejsca, które potrzebne jest bardziej deweloperom. Gdyby wybudowano ją w innym miejscu, wtedy może zabrałaby jakże cenne miejsce pod dogęszczanie zabudowy, które władze nazywają „zrównoważonym rozwojem".

Ale to przecież już nie pierwszy raz. Przypominam sobie sytuację z 2017 roku kiedy to władze Legionowa chciało przejąć blisko 900 hektarów lasów należących do gminy Jabłonna. Przypominam też sobie idiotyczne pomysły przeniesienia do Legionowa Muzeum Kolejnictwa czy Toru Łyżwiarskiego Stegny.

Okazuje się więc, że przodujemy w idiotycznych pomysłach. W tej sytuacji, uzasadnione jest pytanie: Czy nową szkołę dla Legionowa też wybudujemy w sąsiedniej gminie?

Dariusz Nowak

LEGIONOWO. Przeprawa przez tory Polna - Kwiatowa

Budowa tunelu znów opóźniona?

Rozpoczęcie budowy tunelu Polna - Kwiatowa, a jednocześnie likwidacja istniejącego przejazdu drogowego, miało nastąpić pierwotnie w sierpniu br., a potem w połowie listopada br. Oba terminy nie zostały jednak dotrzymane.

Początkowo poinformowano nas, że rozpoczęcie długo oczekiwanej budowy tunelu na Bukowcu nastąpi w sierpniu 2021 r. Później, we wrześniu br., rzecznik ratusza poinformował nas, że inwestycja idzie zgodnie z harmonogramem. A harmonogram ten miał zawierać „tylko jeden stały termin", którym miało być rozpoczęcie budowy w połowie listopada 2021 r. Jak widać ten termin również nie został dotrzymany, bo żadnych śladów budowy po prostu nie ma.

Umorzone postępowanie

W kwietniu 2021 r. wykonawca, firma Intop, złożyła do prezydenta Miasta Legionowo wniosek o wydanie decyzji o środowiskowych uwarunkowaniach inwestycji, czyli tzw. decyzji środowiskowej. Jednak po otrzymaniu opinii Regionalnego Dyrektora Ochrony Środowiska w Warszawie (RDOŚ), Powiatowego Inspektora Sanitarnego w Legionowie (Sanepid) oraz PKP, wniosek ten został wycofany, a prezydent umorzył postępowanie.

Zmiana nazwy przedsięwzięcia?

Następnie w połowie września 2021 r. wykonawca tunelu wystąpił do starosty legionowskiego o zezwolenie na realizację inwestycji drogowej polegającej na budowie tunelu w ciągu ulic Polna-Kwiatowa. Jednak zmieniona została szczegółowa nazwa tego projektu. Według osób, które chcą zachować anonimowość, zmiana tej nazwy miała spowodować, że nie będzie trzeba wykonywać raportu oddziaływania inwestycji na środowisko. A według RDOŚ, Sanepidu i PKP wykonanie takiego raportu było konieczne.

Braki w dokumentacji

Z naszych informacji wynika, że sprawa obecnie ugrzęzła w starostwie. Inwestor został bowiem wezwany do uzupełnienia braków w złożonej dokumentacji. Sprawa zainteresował się również RDOŚ, który wcześniej stwierdził konieczność wykonania raportu oddziaływania na środowisko.

Może się więc okazać, że rozpoczęcie inwestycji znów się opóźni.

Wojciech Dobrowolski

POŻEGNANIE

„Szary" na wiecznej warcie

Por. Władysław Jan Rusiecki, po długim i pracowitym życiu, odszedł na „wieczną wartę" 5 listopada 2021 r. Uważał, że najlepszym sposobem krzewienia pamięci historycznej jest współdziałanie z młodzieżą szkolną i jej bezpośredni kontakt ze środowiskiem kombatanckim. Z rodziną i bliskimi Zmarłego łączymy się w żałobie, ale i nadziei na spotkanie „w domu Ojca, w którym jest mieszkań wiele".

Władysław Rusiecki urodził się 26 czerwca 1920 r. Jego rodzicami byli: Leokadia (z domu Muszyńska) i Feliks. Miał dwóch braci i siostrę. W 1925 r. wraz z rodziną zamieszkał w Legionowie, przy ul. Żeromskiego. Jego tata, który był kolejarzem, kupił 2 place i wybudował w Legionowie 2 domy. Młody Władysław poszedł w jego ślady i w czasie wojny również pracował na kolei. W czasie wojny należał do PAL-u (Polskiej Armii Ludowej, która weszła w szeregi Armii Krajowej). Przybrał pseudonim „Szary". Jako uczestnik konspiracji Polskiego Państwa Podziemnego został odpowiednio wyszkolony. Podczas Powstania Warszawskiego był żołnierzem (w stopniu kaprala) legionowskiego Plutonu 700. – czyli Oddziału Dywersji Bojowej 1 Rejonu „Brzozów" VII Obwodu „Obroża" Armii Krajowej. Brał udział w walkach na terenie Legionowa i okolic.

Po zakończeniu wojny Władysław został powołany, wbrew swej woli, do służby wojskowej i wcielony do Ludowego Wojska Polskiego. Zdezerterował, a następnie ukrywał się. W marcu 1947 r. zaryzykował i ujawnił się przed Komisją Amnestyjną w Warszawie. Amnestię uzyskał. Powrócił do Legionowa i podjął pracę w legionowskim PSS „Społem". Jak wynika z dokumentów IPN (donos z 1952 r.), „miał negatywny stosunek do obecnej rzeczywistości", co miało oznaczać, że żadnej współpracy z UB nie podjął. Po pewnym czasie uzyskał zatrudnienie w PKS Warszawa, gdzie pracował aż do emerytury.

Do niedawna był bardzo aktywnym członkiem Koła nr 1 „Brzozów" Światowego Związku Żołnierzy Armii Krajowej w Legionowie i członkiem Rady Kombatanckiej przy Urzędzie Dzielnicy Wola. W 1992 r. był jednym z założycieli Wolskiej Grupy Samopomocy Koleżeńskiej Światowego Związku Żołnierzy AK, przy Dzielnicowym Domu Kultury Nauczyciela, przy ul. Działdowskiej 6. Por. Rusiecki zgromadził i przekazał do Muzeum Historycznego w Legionowie wiele cennych informacji z okresu okupacji, przydatnych przy tworzeniu publikacji o działaniach oddziałów „Obroży" AK w okolicach Legionowa.

Otrzymał następujące odznaczenia: Warszawski Krzyż Powstańczy, Krzyż Armii Krajowej, Odznakę „Akcji Burza", Odznakę Weterana Walk o Niepodległość, Srebrny Krzyż Zasługi, Krzyż Kawalerski OOP, Złotą Odznakę i Złotą Odznakę Honorową „Za zasługi dla województwa warszawskiego" oraz Złotą Odznakę „Za zasługi dla Światowego Związku Żołnierzy Armii Krajowej".

Cześć Jego pamięci!

Kombatanci Armii Krajowej 1 Rejonu „Marianowo-Brzozów" VII Obwodu „Obroża", członkowie Zespołu Ochrony Pamięci Armii Krajowej „Brzozów"

o.ga.

Nabożeństwo żałobne będzie odprawione 19 listopada, o godz. 13.00, w Legionowie. Nastąpi w kościele pw. Miłosierdzia Bożego (ul. Targowa 62). Pogrzeb odbędzie się na legionowskim cmentarzu.

LEGIONOWO. Mieszkańcy chcą być poważnie traktowani

Remont Wrzosowej - petycja mieszkańców

Do Urzędu Miasta w Legionowie wpłynęła petycja mieszkańców w sprawie remontu ul. Wrzosowej oraz przylegających do niej chodników. W petycji mieszkańcy zauważają, że Urząd od lat pomija remont ich ulicy

17 października br. do Urzędu Miasta wpłynęła petycja adresowana do prezydenta Romana Smogorzewskiego dotycząca przeprowadzenia remontu ul. Wrzosowej. Jak zaznaczają mieszkańcy, ulica od lat nie spełnia podstawowych zadań czyli zapewnienia bezpiecznego ruchu, będąc jednocześnie często eksploatowana przez mieszkańców sąsiadującego z nią osiedla Nowy Bukowiec.

W petycji można wyczytać m.in.: „z uwagi na powstałe dziury i wyrwy, ruch samochodowy na tej ulicy generuje dodatkowy hałas i zanieczyszczenie powietrza. Zły stan drogi uniemożliwia sprawne poruszanie się pojazdów i stwarza ryzyko ich uszkodzenia". Jakiś czas temu zadaliśmy pytania przy okazji trwającego remontu ul. Słonecznej o remont ul. Wrzosowej. Z odpowiedzi rzecznika Kamila Stępkowskiego wynika, że „Urząd Miasta, oceniając stan techniczny infrastruktury w ciągu ul. Wrzosowej wymagana jest jej przebudowa. Zarówno jezdni, jak i chodników z uwzględnieniem odwodnienia tych elementów. Na chwilę obecną (w bieżącym budżecie) nie przewidziano ani remontu ani przebudowy tej ulicy. Szukamy możliwości pozyskania na ten cel dofinansowania zewnętrznego".

Od radnego Mirosława Grabowskiego dowiedzieliśmy się, że radni stowarzyszenia Nasze Miasto Nasze Sprawy kolejny raz złożyli wniosek do budżetu w tej sprawie.

red.

KOMENTARZ MIESZKAŃCA

O kładce Parkowa-Wyszyńskiego

Polityka w sprawach kolejowych w Legionowie rządzi się swoistymi, niespotykanymi gdzie indziej rozwiązaniami. Sami wybudowaliśmy dla kolei dworzec, chociaż normalnie takie obiekty buduje PKP. Fakt, że korzystając z dotacji, ale musieliśmy wnieść również wkład własny, czyli z pieniędzy wnoszonych przez mieszkańców Legionowa w formie podatków. Będziemy ten obiekt teraz utrzymywać, z pieniędzy legionowskich podatników.

Wybudowaliśmy kładkę nad torami, chociaż mogła to zrobić kolej. Za dodatkowe 2 miliony wyposażyliśmy ją również w windy, które jak się okazuje są tylko atrapą. Teraz przez długie lata będziemy utrzymywać te obiekty, które wszędzie indziej buduje i utrzymuje sama kolej.

Pierwotnie podczas konsultacji społecznych kolej przedstawiła projekt budowy przejścia podziemnego zamiast zlikwidowanego przejazdu Parkowa-Wyszyńskiego. Pozostaje zagadką dlaczego władze Legionowa nie pociągnęły tego tematu dalej. Podobno powodem jest zamieszkiwanie w pobliżu rodziny jednego z prominentów

Efekt jest taki, że pozostaliśmy z niefunkcjonalną i drenującą budżet, podobnie jak Centrum Komunikacyjne, kładką...

Dariusz Nowak

MAZOWIECKIE TOiOWO LAUREAT NAGRODY PRO PUBLICO BONO

IZBA WYDAWCÓW PRASY IWP

Stowarzyszenie Gazet Lokalnych

Redakcja: Maciej Lerman - Redaktor Naczelny, Jerzy Buze, Kuba Kamiński, Maja Zakaszewska.
Współpraca: Michał Derejski, Wojciech Dobrowolski, Olga Gajda, Sławomir Jakubczak, Antoni Kawczyński, Karol Krawczyk, Piotr Kucza, Zuzanna Maciakiewicz, Jacek Szczepański, Ewa Szulc, Paweł Szyling, Konrad Toporowicz, Jadwiga Wołynik.
Adres: 05-120 Legionowo, ul. Rynek 2; tel.: **22 784 92 00**, **22 784 92 01**; e-mail: **toiowo@tio.com.pl**.

Biuro ogłoszeń: 05–120 Legionowo, ul. Rynek 2; tel.: 22 784 22 22, 22 774 13 31; fax: 22 784 99 70; e-mail: reklama@tio.com.pl.
Ogłoszenia i reklamy nie stanowią materiału pochodzącego od wydawcy.

Prenumerata realizowana przez RUCH S.A.: zamówienia na prenumeratę w wersji papierowej i na e-wydania można składać na stronie www.prenumerata.ruch.com.pl. Pytania prosimy kierować na adres e-mail: prenumerata@ruch.com.pl lub kontaktując się z infolinią pod numerem 22 693 70 00, w dni robocze w godzinach 7:00 – 17:00, koszt połączenia wg taryfy operatora.
Druk: Polska Press Łódź.
Wydawca: Agencja TiO Paweł Kozera, e-mail: agencja@tio.com.pl. Nakład poniżej 15.000 egz.

eprasa.pl f9aa2bae54

DYREKTOR WIM PRZY UL. SZASERÓW O NOWEJ PLACÓWCE

Co warto wiedzieć o SZPITALU w Legionowie?

Na początku nowego roku rozpocznie działalność wojskowy szpital w Legionowie przy ul. Zegrzyńskiej, będący filią Wojskowego Instytutu Medycznego (WIM). O organizacji i funkcjonowaniu placówki opowiada dyrektor WIM gen. dyw. prof. dr hab. n. med. Grzegorz Gielerak

Z początkiem nowego roku wojskowy szpital w Legionowie będzie faktem, a nie tylko marzeniem, jakim dotychczas przyszło żyć bez mała dwóm pokoleniom mieszkańców Legionowa. Nowy podmiot leczniczy na mapie Mazowsza jednoczasowo będzie w stanie hospitalizować 90 chorych w kluczowych z punktu widzenia potrzeb zdrowotnych mieszkańców specjalnościach: kardiologii, chirurgii, ginekologii, okulistyki i intensywnej terapii.

Najwyższy poziom

Nowy podmiot leczniczy na mapie Mazowsza będzie także dysponował rozwiniętą bazą łóżek intensywnego nadzoru, które będą stanowić 30% ogólnej liczby przewidzianych do hospitalizacji miejsc. Jednocześnie, przejęcie przez WIM Wojskowej Specjalistycznej Przychodni Lekarskiej w Legionowie pozwoli zaoferować mieszkańcom regionu kompleksową i koordynowaną opiekę medyczną w ramach nowocześnie zorganizowanego i wyposażonego podmiotu leczniczego, dla którego zaplecze „szpitala matki" przy ul. Szaserów w Warszawie jest gwarantem usług medycznych na najwyższym poziomie referencyjnym. Dla wojska i dla mieszkańców powiatu oznacza to nową jakość w sposobie i warunkach praktycznego stosowania opieki medycznej. Dla systemu ochrony zdrowia nowe doświadczenia wynikające z połączenia współdziałania podmiotów leczniczych o wzajemnie uzupełniających się poziomach referencyjności.

Większy zakres świadczeń

Nowa oferta, zarówno rodzaj, jak i zakres udzielanych świadczeń opieki zdrowotnej, podobnie jak poprawa ich dostępności stanowią o jakościowej zmianie, jaka dokona się na lokalnym rynku usług medycznych wraz z pojawieniem się nowego operatora – Wojskowego Instytut Medycznego. Naszym bezpośrednim celem nie jest wyłącznie dostarczanie usługi medycznej. Zależy nam na zbudowaniu bezpośredniej interakcji pomiędzy potrzebującym pomocy pacjentem a wybranym przez niego podmiotem leczniczym. Poznane potrzeby i oczekiwania pozwolą dzięki temu tak dziś, jak i w przyszłości trafnie reagować na potrzeby zdrowotne chorych będące elementem współczesnych wyzwań cywilizacyjnych, a także ograniczeń w zakresie poczucia dobrostanu jednostek.

Ostre zespoły wieńcowe

Owocem tego sposobu myślenia jest m.in. ujęty w planie nowego szpitala ośrodek interwencyjnego leczenia ostrych zespołów wieńcowych, którego działalność, co potwierdzają choćby doświadczenia innych regionów kraju, wprost przyczyni się do wydłużenia oraz poprawy jakości życia mieszkańców. Spodziewamy się również, że otwarcie nowej placówki wpisze się w popandemiczną przebudowę rynku zdrowia w Polsce. Oferta i warunki pracy, jakie czekają na personel medyczny największego i najnowocześniejszego podmiotu leczniczego w rejonie Legionowa i okolic tworzą realia, które z pewnością ożywczo wpłyną na miejscowy rynek pracy, podnosząc jego atrakcyjność i konkurencyjność, a w dalszej kolejności jakość i dostępność usług medycznych oraz bezpieczeństwo i zadowolenie pacjentów.

Uzupełnienie oferty przychodni

Korzystnym czynnikiem sprzyjającym rozpoczęciu działalności szpitala WIM w nowej lokalizacji jest funkcjonowanie na terenie Legionowa Wojskowej Specjalistycznej Przychodni Lekarskiej (WSPL). (...) Uzupełnienie dzisiejszej oferty świadczeń opieki zdrowotnej o rodzaj działalności – leczenie szpitalne – będzie naturalnym etapem rozwoju lecznictwa wojskowego na tym terenie. Dzięki temu dotychczasowi pacjenci WSPL nie tylko zachowają możliwości korzystania z pomocy medycznej, ale także uzyskają bezpośredni dostęp do najnowocześniejszych metod diagnostyczno-leczniczych oferowanych dziś wyłącznie w placówkach medycznych o statusie szpitala klinicznego.

Poprawa opieki medycznej

Uruchomienie szpitala w Legionowie w istotny sposób poprawi poziom opieki medycznej, na jaki będą mogli liczyć mieszkańcy miasta i powiatu. Placówka została zaprojektowana na podstawie najnowszych standardów wyposażenia i organizacji opieki obowiązujących na europejskim rynku zdrowia. Nowością na krajowym rynku usług medycznych będzie także model prowadzenia zintegrowanej opieki medycznej w ramach podmiotów leczniczych mających różny poziom referencyjności. W praktyce będzie to polegało na zagwarantowaniu mieszkańcom Legionowa bezpośredniej dostępności do usług medycznych w dziedzinach najważniejszych z punktu widzenia lokalnych potrzeb zdrowotnych z jednoczesną możliwością poszerzenia zakresu interwencji do najwyższego poziomu referencyjnego, co będzie osiągalne w miarę potrzeb w głównej siedzibie WIM, tj. szpitalu przy ul. Szaserów w Warszawie.

Na co mogą liczyć pacjenci?

W okresie najbliższych tygodni planujemy przybliżyć Państwu – tak środowisku medycznemu, jak i pacjentom Legionowa i okolic – najważniejsze zagadnienia związane z uruchomieniem nowego Zakładu Leczniczego w Legionowie prowadzonego przez Wojskowy Instytut Medyczny. Jak w praktyce będzie wyglądać stosowanie wobec pacjentów szpitala zasad opieki koordynowanej i kompleksowej? Przedstawimy również informacje na temat zakresu i trybu udzielania świadczeń w szpitalu, czyli na co w praktyce będą mogli liczyć zgłaszający się po pomoc chorzy. O tych i wielu innych ważnych, ciekawych i życiowo użytecznych kwestiach z przyjemnością poinformujemy Państwa już wkrótce.

(-) gen. dyw. prof. dr hab. n. med. Grzegorz Gielerak dyrektor Wojskowego Instytutu Medycznego w Warszawie

NA SYGNALE

JABŁONNA. Wypadek skutera. Kierowca uskarżał się na ból biodra

W poniedziałek (8 listopada) w Rajszewie doszło do zderzenia skutera z osobówką

Do zdarzenia doszło około godz. 16.00 na ul. Modlińskiej nieopodal skrzyżowania z ul. Malwową. Jak podawały służby, po przybyciu na miejsce strażacy zauważyli samochód stojący na poboczu, a skuter w rowie. Kierujący skuterem uskarżał się na ból biodra. Po opatrzeniu został na miejscu.

WIELISZEW. 56-latka przetransportowana śmigłowcem do szpitala

W poniedziałek (8 listopada) około godz. 15.00 w Łajskach przy ul. Kościelnej doszło do potracenia rowerzystki. 56-letnia kobieta została przetransportowana do szpitala

Jak relacjonowały służby, do potrącenia doszło kiedy auto wyjeżdżało z terenu szkoły na przejściu dla pieszych. Z uwagi na brak karetek, do udzielenia pomocy kobiecie wezwano śmigłowiec Lotniczego Pogotowia Ratunkowego. Po opatrzeniu przytomna kobieta została zabrana do szpitala.

NIEPORĘT. Wstrząs przyczyną lądowania śmigłowca

W poniedziałek (8 listopada) w przychodni w Nieporęcie jeden z pacjentów doznał wstrząsu anafilaktycznego. Na miejsce wezwano śmigłowiec

Około godz. 14.00 do Wojewódzkiego Centrum Powiadamiania Ratunkowego trafiła informacja o pacjencie przychodni przy ul. Dworcowej w Nieporęcie, który doznał wstrząsu anafilaktycznego. Z uwagi na brak karetki na miejsce wysłano śmigłowiec LPR. Okazało się, że do wstrząsu doszło po podaniu leku na chorobę przewlekłą. Przytomny mężczyzna został zabrany przez ratowników do szpitala.

JABŁONNA. Wjechała w 13-latka

W środę (9 listopada) około godz. 19.00 na rondzie Poniatowskiego w Jabłonnie doszło do zderzenia osobówki z rowerzystą

Około godz. 19.00 dyżurny otrzymał zgłoszenie o potrąceniu 13-letniego chłopca przez samochód osobowy. Ze wstępnych ustaleń policji wynika, że 44-letnie kobieta kierująca samochodem marki Toyota w trakcie manewru skrętu w prawo nie ustąpiła pierwszeństwa prawidłowo jadącemu oznakowaną ścieżką rowerową 13-latkowi. W wyniku zderzenia dziecko z urazem trafiło do szpitala. Kierująca autem kobieta była trzeźwa.

NIEPORĘT. Uderzył w dzika

W środę (10 listopada) w Kątach Węgierskich przy ul. Strużańskiej doszło do zderzenia samochodu osobowego z dzikiem

Około godz. 22.00 otrzymano zgłoszenie dot. zderzenia. Jak ustalili policjanci, jadące ulicą Strużańską osobowe Volvo uderzyło w przebiegającego ulicą dzika. Kierującemu pojazdem nic się stało, zaś zwierzę uciekło do pobliskiego lasu. Działania strażaków trwały blisko godzinę.

JABŁONNA. Zasłabła, interweniowali strażacy

W czwartek (11 listopada) na Marmurowej w Jabłonnie doszło do zasłabnięcia kobiety w średnim wieku. Z powodu braku karetki na miejsce wysłano strażaków

Około godz. 22.40 strażacy otrzymali zgłoszenie o zasłabnięciu w jednym z bloków przy ul. Marmurowej w Jabłonnie. Okazało się, że kobieta zdążyła odzyskać przytomność. W tym czasie na miejsce dotarła również karetka pogotowia, która po opatrzeniu zdecydowała o przewiezieniu poszkodowanej do szpitala. Cała akcja ratunkowa trwała około 40 minut.

LEGIONOWO. Pożar samochodu na wiadukcie

W sobotę (13 listopada) około godz. 14.00 doszło do pożaru samochodu osobowego. Co ciekawe kierujący oddalił się z miejsca zdarzenia

Około godz. 14.00 doszło do pożaru samochodu osobowego na wiadukcie w Legionowie, na Drodze Krajowej 61. Po przybyciu na miejsce służb okazało się, że pali się osobowe Audi. Z relacji strażaków wynika, że kierujący pojazdem początkowo gasił pożar, jednak zaprzestał i oddalił się. Teraz policja będzie ustalać przyczyny porzucenia przez kierującego płonącego samochodu. **red**

eprasa.pl f9aa2bae54

MAZOWIECKA KRONIKA KRYMINALNA

LEGIONOWSKI. Po pijaku i na rower

W ostatnim tygodniu (8.11-14.11) funkcjonariusze legionowskiej komendy zatrzymali dziesięciu nietrzeźwych rowerzystów

Całkowitym brakiem wyobraźni wykazują się ludzie, którzy po wcześniejszym wypiciu alkoholu wsiadają za kierownicę, nawet roweru. Niechlubnym rekordzistą okazał się mieszkaniec powiatu legionowskiego, którego podczas kontroli drogowej poddano badaniu trzeźwości. Okazało się, że rowerzysta prowadził rower znajdując się w stanie nietrzeźwości i miał w organizmie blisko 2,5 promila alkoholu. Wszystkim kontrolowanymi grozi im odpowiedzialność karna.

OBRYTE. Nietrzeźwy rowerzysta

W miniony piątek, podczas pełnienia służby na terenie gminy Obryte, dzielnicowi zwrócili uwagę na niepewnie jadącego rowerzystę. Funkcjonariusze zatrzymali go do kontroli drogowej. Okazało się, że 68-letni mieszkaniec powiatu pułtuskiego, jechał jednośladem mając blisko 2 promile alkoholu w organizmie. Sprawą nieodpowiedzialnego cyklisty zajmie się teraz pułtuski sąd.

NASIELSK. Dwóch poszukiwanych trafiło do aresztu

W sobotę (13 listopada) dzielnicowy z Nasielska oraz funkcjonariusz nasielskiej patrolówki, podczas służby na terenie miasta Nasielsk, zauważyli mężczyznę przypominającego osobę poszukiwaną. Po wylegitymowaniu i sprawdzeniu okazało się, że 39-latek ma do odbycia karę za przestępstwo niealimentacji. Mężczyzna został zatrzymany

Dzień później dzielnicowy z gminy Nasielsk, również z mundurowym nasielskiej patrolówki, udali się do Starych Pieścirogów. Tam, zgodnie z posiadaną przez funkcjonariuszy wiedzą, miał ukrywać się przed wymiarem sprawiedliwości 33-letni mieszkaniec gminy Nasielsk. Mężczyzna został zatrzymany i doprowadzony najpierw do komendy powiatowej policji w Nowym Dworze Mazowieckim, później natomiast trafił do zakładu karnego, gdzie ma do odbycia karę za paserstwo nieumyślne.

PUŁTUSK. Przekroczył dozwoloną prędkość

W miniony piątek(12 listopada) funkcjonariusze Wydziału Ruchu Drogowego w Pułtusku zatrzymali prawo jazdy za jazdę powyżej 50 km/h w terenie zabudowanym

Do przekroczenia prędkości doszło w miejscowości Przemiarowo. Kontrola drogowa zakończyła się dla 26-letniego mieszkańca powiatu makowskiego zatrzymaniem uprawnień do kierowania pojazdami na okres trzech miesięcy. Ponadto został ukarany mandatem i punktami karnymi.

ZAKROCZYM. 71-latka z 13 kg nielegalnego tytoniu

Ponad 13 kg tytoniu bez polskich znaków akcyzy skarbowej ujawnili funkcjonariusze Wydziału Kryminalnego nowodworskiej komendy. Mundurowi znaleźli nielegalny tytoń w domu 71-letniej mieszkanki gminy Zakroczym. Kobieta poniesie teraz odpowiedzialność z kodeksu karno-skarbowego

Nowodworscy kryminalni, realizując działania zwalczania obrotu towarami bez polskich znaków akcyzy skarbowej, w jednym z domów na terenie gminy Zakroczym ujawnili worek, w którym znajdowało się 26 torebek z zapięciem strunowym z zawartością krajanki tytoniowej bez polskich znaków skarbowych akcyzy. Wyroby nikotynowe były przechowywane w pomieszczeniu mieszkalnym. Policjanci zabezpieczyli znaleziony towar. Kobieta poniesie teraz odpowiedzialność z kodeksu karno-skarbowego.

PUŁTUSK. Odzyskali skradzione auto

W miniony wtorek (9 listopada), funkcjonariusze prewencji pułtuskiej komendy w trakcie patrolowania ulic miasta, zauważyli pozostawiony pojazd w rejonie jednej ze stacji paliw. Policjanci zainteresowali się samochodem i po sprawdzeniu w policyjnych systemach okazało się, że Fiat Panda został dzień wcześniej skradziony na terenie Rawy Mazowieckiej

Funkcjonariusze bardzo szybko ustalili kto przyjechał samochodem. Okazało się, że 22-letni mężczyzna ukradł pojazdu na jednej z posesji w miejscowości Nowe Szwejki. Mężczyzna został zatrzymany i noc spędził w policyjnej celi. 22-latek usłyszał już zarzut kradzieży samochodu, do którego się przyznał. Przestępstwo to zagrożone jest karą do 5 lat pozbawienia wolności. Po przeprowadzonych czynnościach pojazd trafił z powrotem do właściciela.

MODLIN STARY. Uratowali dwie kobiety

Całe zdarzenie przebiegło dynamicznie. We wtorek (9 listopada) około 14.30 policjanci w Nowym Dworze Mazowieckim, jadąc drogą krajowa nr 62 w miejscowości Modlin Stary, zauważyli wydobywające się kłęby dymu z dachu domu jednorodzinnego

Podejrzewając pożar, natychmiast pojechali na miejsce i weszli do budynku. Wewnątrz były dwie kobiety, które nie zdawały sobie sprawy z zagrożenia. Policjanci wyprowadzili je na zewnątrz oraz wezwali straż pożarną. Okazało się, że zaczęła palić się sadza w przewodzie kominowym. Policjanci wygasili ogień w piecu i zamknęli dopływ powietrza.

JABŁONNA. Znęcał się nad żoną

Kilka dni temu dyżurny otrzymał zgłoszenie, że w jednym z domów w Jabłonnie doszło do awantury domowej Po przybyciu pod wskazany adres w rozmowie z pokrzywdzoną ustalili, że jej 34-letni mąż znęca się nad nią psychicznie i fizycznie. Mężczyzna będąc pod wpływem alkoholu wszczyna awantury, podczas których wyzywa kobietę, szarpie, popycha oraz grozi pozbawieniem życia i zdrowia. Po wysłuchaniu pokrzywdzonej policjanci natychmiast podjęli decyzję o zatrzymaniu 34-latka. Badanie alkomatem wykazało w jego organizmie 3 promile alkoholu. Mężczyzna trafił do policyjnego aresztu. Zebrany materiał dowodowy pozwolił na postawienie zatrzymanemu zarzutu znęcania się fizycznego i psychicznego nad osobą najbliższą. Decyzją prokuratora mężczyzna trafił pod policyjny dozór, ponadto ma zakaz zbliżania się do pokrzywdzonej oraz nakaz opuszczenia wspólnie zajmowanego lokalu. Za to przestępstwo grozi kara do 5 lat pozbawienia wolności.

POMIECHÓWEK. Amfetamina powodem zatrzymania

We wtorek około godziny 13:00 dzielnicowi z KPP Nowy Dwór Maz. podczas służby zauważyli kierującego skuterem, który na widok radiowozu nagle skręcił i wjechał do parku Funkcjonariusze zatrzymali pojazd i wylegitymowali mężczyznę. Okazało się, że 36-latek ukrył w jednej z kieszeni kurtki zawiniątko z folii aluminiowej z zawartością białego proszku.

W związku z tym, iż od mężczyzny wyczuwalna była woń alkoholu, został on poddany badaniu na zawartość alkoholu w wydychanym powietrzu, ktore potwierdziło, iż spożywał alkohol.

Mężczyzna został zatrzymany, a zabronione substancje zabezpieczone. Badanie wykonane testerem wykazało, że jest to amfetamina. Teraz mężczyźnie grozi kara do 3 lat pozbawienia wolności. Dodatkowo odpowie za prowadzenie pojazdu mechanicznego w stanie po użyciu alkoholu.

KPP: Legionowo/Nowy Dwór Maz./Pułtusk

Obiady domowe z Pałacu
(menu dnia: zupa i danie główne lub Burger Menu)
ABONAMENT DOROSŁY

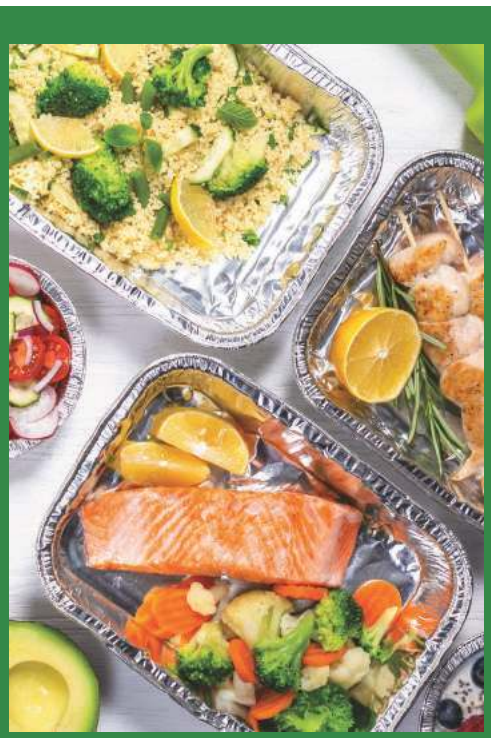

5 - dniowy

100 zł

odbiór osobisty

opakowania na wynos
15 zł/abonament.

Obiady domowe z Pałacu
(menu dnia: zupa i danie główne lub Burger Menu)
ABONAMENT DZIECKO

5 - dniowy

75 zł

odbiór osobisty

opakowania na wynos
15 zł/abonament.

PAŁAC W JABŁONNIE #POCZUJ NASZĄ HISTORIĘ

zamów: +48 883 324 344 info@palacjablonna.pan.pl

eprasa.pl f9aa2bae54

TELEFON INTERWENCYJNY: 22 784 92 01, toiowo@toiowo.eu

WYWIAD TYGODNIKA

Co o utworzeniu miedzygminnego cmentarza w Józefowie myśli Wójt Gminy Nieporęt?

Zdaniem Macieja Mazura, utworzenie cmentarza w Józefowie jest mało realne. Uciążliwości spadłyby na mieszkańców gminy Nieporęt. Ponadto słusznie obawiają się oni obniżenia cen nieruchomości. Wójt będzie przekonywał, że cmentarz w tej lokalizacji nie jest dobrym pomysłem

To i Owo: Kiedy i w jaki sposób dowiedział się Pan o planach prezydenta Smogorzewskiego utworzenia wspólnego cmentarza dla 3 gmin w Józefowie, na granicy gmin Jabłonna i Nieporęt?

Maciej Mazur: 17 września do Urzędu Gminy Nieporęt wpłynęło pismo od Prezydenta Legionowa, w którym zostałem poinformowany o inicjatywie powstania nowego cmentarza na terenie Gminy Jabłonna. Pismo nie zawierało jednak żadnej informacji na temat dokładnej, realnej lokalizacji planowanego cmentarza. Brakowało w nim map czy numerów działek, na których miałby powstać planowany cmentarz. Dopiero 8 października, podczas Konwentu Samorządów Powiatu Legionowskiego, z ogromnym zdumieniem dowiedziałem się, że sprawa została już rzekomo uzgodniona z wójtem Gminy Jabłonna i że właściwie jest już jakoby przesądzone, że planowany cmentarz powstanie. W związku z powyższym zleciłem w urzędzie przygotowanie map i określenie, o które miejsce dokładnie chodzi. Po ustaleniu stanu faktycznego, kiedy okazało się, że miejsce to graniczy bezpośrednio z Gminą Nieporęt, 11 października przekazałem informację Radzie Gminy Nieporęt, celem zajęcia stanowiska dotyczącego planowanej lokalizacji cmentarza.

TiO: Co Pan myśli o tym projekcie?

MM: Uważam, że powstanie cmentarza w tej lokalizacji będzie uciążliwe tylko i wyłącznie dla mieszkańców Gminy Nieporęt. Podobnie z resztą jak to jest w przypadku schroniska dla psów w Józefowie, które faktycznie znajduje się na terenie Gminy Jabłonna. Oczywiście nie neguję potrzeby istnienia schroniska, bo wiadomo, że takie miejsca są konieczne, ale chcę jednak zwrócić uwagę, że negatywne skutki funkcjonowania schroniska odczuwają wyłącznie mieszkańcy Gminy Nieporęt. Moim zdaniem tak będzie również w przypadku planowanego cmentarza. Wystarczy wspomnieć chociażby brak odpowiedniej infrastruktury drogowej po stronie Gminy Jabłonna, co będzie skutkować obciążeniem istniejącej infrastruktury, wybudowanej nakładem gminy Nieporęt, mającej służyć naszym mieszkańcom. Mieszkańcy Józefowa słusznie obawiają się, że lokalizacja cmentarza w tym rejonie w znacznym stopniu wpłynie na obniżenie cen ich nieruchomości. Chciałbym podkreślić, że Gmina Nieporęt w 2005 roku zakupiła nieruchomość o powierzchni 4 381 m2 na potrzeby powstania cmentarza komunalnego w Nieporęcie i w ten sposób zabezpieczyła potrzeby swoich mieszkańców.

TiO: Na ile plany utworzenia nowego cmentarza w Józefowie są realne?

MM: Wobec negatywnego stanowiska Rady Gminy Nieporęt, popartego silnymi argumentami, wyrażonego w Uchwale XLVI/1/2021 - utworzenie wspólnego cmentarza widzę obecnie jako mało realne.

TiO: Jakie działania w tej sprawie podjęły władze gminy i jakie działania będą podejmować?

MM: Przede wszystkim Rada Gminy Nieporęt uchwałą XLVI/1/2021 wyraziła stanowczy sprzeciw wobec planowanej lokalizacji cmentarza międzygminnego na granicy Gminy Nieporęt z Gminą Jabłonna w bezpośrednim sąsiedztwie miejscowości Józefów. Będę przekonywać włodarzy Legionowa i Gminy Jabłonna, że powstanie cmentarza w tej lokalizacji nie jest dobrym pomysłem. Uważam również, że nie powinno się przerzucać uciążliwości i protestów związanych z utworzeniem i funkcjonowaniem cmentarza na swoim terenie na sąsiednie gminy. Ta sytuacja zdumiewa tym bardziej, że przez lata współpraca między naszymi samorządami układała się bardzo dobrze.

RED

NA SYGNALE

DĘBE. Wpadli do rowu

W niedzielę (14 listopada) w Dębe samochód osobowy jadący Drogą Krajową 62 w kierunku Serocka wypadł z drogi i wpadł do rowu. Z relacji służb wynikało, że po przybyciu na miejsce zauważyli osobowe BMW znajdujące się w rowie. Pojazdem podróżowały dwie osoby. Po opatrzeniu poszkodowanych przez strażaków pozostali oni na miejscu. Działania trwały blisko godzinę.

IZBICA. Pożar sadzy w kominie

W niedzielę (14 listopada) w Izbicy na ul. Os. przy Lesie doszło do pożaru w domu jednorodzinnym. Około godz. 17.20 strażacy z Komendy Powiatowej w Legionowie otrzymali zgłoszenie dot. pożaru sadzy w kominie domu jednorodzinnego w Izbicy. Po przybyciu na miejsce strażacy błyskawicznie przystąpili do gaszenia pożaru celem likwidacji zarzewi ognia zanim ten rozprzestrzeni się na resztę budynku. Żywiołowi towarzyszyło silne zadymienie. W chwili wybuchu pożaru w mieszkaniu znajdowali się mieszkańcy. Na szczęście nikomu nic się nie stało.

POWIAT

JEDNA OSOBA NIE ŻYJE! 600 NOWY ZAKAŻEŃ I PONAD 2 TYS. OSÓB NA KWARANTANNIE

W minionym tygodniu (8-14 listopada) na terenie powiatu jedna osoba zmarła z powodu zakażenia wirusem COVID-19, a 605 osób zostało zakażonych. Na kwarantannie przebywa 2300 osób

W powiecie w pełni zaszczepionych zostało 71 867 osób. Poziom zaszczepienia wynosi aktualnie: 61,8% w Legionowie, 60,1% w Jabłonnie, 60% w Nieporęcie, 57,5% w Serocku oraz 55,4% w Wieliszewie (dane na dzień 15 listopada). Informacja o sytuacji epidemiologicznej w szkołach znajduje się na stronie 6. **red**

JABŁONNA.

NA CO SKARŻĄ SIĘ MIESZKAŃCY, CZYLI USKOK, KTÓRY ZNISZCZY CI PODWOZIE

Na internetowych legionowskich grupach mieszkańcy nie zostawiają suchej nitki na włodarzach gminy Jabłonna. Wszystko za sprawą wyrwy jaka powstała na ul. Zegrzyńskiej tuż przy skręcie w kierunku Nowego Dworu Maz. naprzeciwko budynku Urzędu Gminy

Jak rzeczą komentarze na wspomnianych wcześniej grupach, droga znajduje się w zarządzie DRÓG WOJEWÓDZKICH, więc gmina, jako gmina nic nie może zrobić. Kiedyś na stronie Urzędu Gminy była opcja pt. Zapytaj Wójta, ale zniknęła. Za to podobno mieszkańcy dostali radę, żeby zgłosić naprawę drogi do zarządcy, czyli Mazowieckiego Zarządu Dróg Wojewódzkich.

Bo przeciętny Kowalski, tudzież Nowak wie, kto zajmuje się łataniem dziur tu czy tam...

Inna sprawa, że zdaniem internautów to kolejna wyrwa, uskok czy dziura w tym miejscu. Więc miejsce jest jakby znane. W każdym razie zadaliśmy pytania do MZDW oraz Urzędu Gminy w sprawie naprawy drogi. Z uzyskanych z gminy odpowiedzi wynika, że „Urząd Gminy Jabłonna kilkakrotnie interweniował w tej sprawie i uzyskał zapewnienie, że uszkodzone miejsce zostanie naprawione w tym roku."

W związku z tym do końca roku polecamy tuz przy skręcie z Jabłonny do Nowego Dworu Maz. zdjąć nogę z gazu. **red**

POWIAT/ZA MIEDZĄ. Śledztwo FBI prowadzone w powiecie

FBI szuka poćwiartowanych zwłok w rzece?

Przebywający na terenie Polski Amerykanin miał zamordować swoją siostrę, a poćwiartowane zwłoki w walizce wrzucić do rzeki. Teraz sprawa zajmuje się polska policja oraz amerykańskie Federalne Biuro Śledcze (FBI)

Jak donoszą media, chodzi o zbrodnie popełnioną 2 lata temu. Przybywająca wówczas w Polsce Amerykanka miała zostać zamordowana. A sprawcą zabójstwa miał okazać się członek jej rodziny. Po zabójstwie miał poćwiartować ciało, a następnie umieścić je w walizce i wrzucić do Wisły.

Zwłoki zatopione w Twierdzy

Do zatopienia walizki ze zwłokami miało dojść na wysokości Twierdzy Modlin. W związku z tym, w połowie wakacji w Modlinie pojawili się przedstawiciele FBI (Federalne Biuro Śledcze) oraz Ambasady USA. Niestety pomimo szeroko zakrojonych poszukiwań podobno ciała nie udało się wówczas odnaleźć. Agenci FBI mieli jednak powrócić do poszukiwań na początku listopada br.

Wędkarz wyłowił walizkę

Powodem ich przybycia miało być odnalezienie walizki ze zwłokami przez wędkarza. Według prasowych doniesień, przerażony znalazca miał walizkę jednak ponownie wrzucić do rzeki. Teraz legionowskie oraz nowodworskie służby po raz kolejny we współpracy z agentami federalnymi oraz pracownikami ambasady mają od kilku dni przeczesywać dno Narwi. Prawdopodobnie jednak niczego na razie nie odnaleziono.

Ściśle tajne

Całej sprawie smaku dodaje fakt, że nikt oficjalnie nie chce wypowiadać się w temacie zbrodni. Z rozmowy Super Expressu z rzecznikiem Komendy Stołecznej Policji wynika, że policja nie będzie komentować sprawy.

red.

eprasa.pl f9aa2bae54

TELEFON INTERWENCYJNY: 22 784 92 01, toiowo@toiowo.eu

CO SŁYCHAĆ W GMINACH?

JABŁONNA

UCZENNICE Z SP 1 W CHOTOMOWIE WYSTĄPIĄ W PROGRAMIE YOU CAN DANCE – NOWA GENERACJA

Uczennice ze SP nr 1 Chotomów zakwalifikowały się do konkursu programu You Can Dance – Nowa Generacja. To nowe talent show Telewizji Polskiej (TVP) dla młodych tancerzy. Twórcy programu ogłosili konkurs dla uczniów z polskich szkół podstawowych. Aby wziąć udział w konkursie młodzież miała za zadanie nagrać jak tańczy. W nagrodę szkołę odwiedzą Ida Nowakowska Herndon, Roksana Węgiel – Roxie i Agustin Egurrola. Dodatkowo trzy pierwsze miejsca zostaną nagrodzone wygranymi pieniężnymi w kwotach 25, 15 i 10 tys. zł.

NOWY KOŚCIÓŁ PRZY UL. POLITECHNICZNEJ W JABŁONNIE?

Kuria warszawsko-praska chce na działce o pow. 8 tys. m2, która przylega do ul. Politechnicznej w Jabłonnie zbudować kościół o kubaturze 10 tys. m3 pod wezwaniem błogosławionego księdza kardynała Stefana Wyszyńskiego. Działka znajduje się na os. Przylesie w Jabłonnie, za marketem Biedronka przy ul. Akademijnej. Starostwo Powiatowe w Legionowie prowadzi obecnie postępowanie w sprawie wydania pozwolenia na budowę. Decyzja ma zapaść w najbliższych miesiącach.

SEROCK

SPRZĘT KOMPUTEROWY DLA SZKOŁY W WOLI KIEŁPIŃSKIEJ

Samorząd Województwa Mazowieckiego wsparł szkoły, uczniów i samorządy lokalne w nauczaniu zdalnym realizując projekt „Mazowiecki program przygotowania szkół, nauczycieli i uczniów do nauczania zdalnego", w ramach X Osi Priorytetowej – Edukacja dla rozwoju regionu w ramach RPO WM 2014 – 2020. Zestawy komputerowe z oprogramowaniem, laptopy, tablety, drukarki laserowe, projektory multimedialne i interaktywne monitory otrzymało łącznie 236 szkół podstawowych i średnich na Mazowszu. W subregionie warszawskim wschodnim wsparciem zostało objętych 26 szkół, w tym Zespół Szkolno-Przedszkolny w Woli Kiełpińskiej. Oprócz sprzętu, nauczyciele i uczniowie otrzymali wsparcie w postaci szkoleń. Sprzęt, który otrzymały szkoły jest wykorzystywany również podczas nauczania tradycyjnego.

POMOC DLA SENIORÓW

Ośrodek Pomocy Społecznej w Serocku przystąpił do kampanii społecznej „Mądre leczenie to szybszy powrót do zdrowia!" organizowanej przez PASMI - Polski Związek Producentów Leków bez Recepty we współpracy ze Stowarzyszeniem MANKO - Głosem Seniora pod patronatem honorowym Ministerstwa Zdrowia, Państwowej Inspekcji Sanitarnej oraz Urzędu Rejestracji Produktów Leczniczych, Wyrobów Medycznych i Produktów Biobójczych. W ramach tej kampanii Seniorzy z Gminy i Miasta Serock mają możliwość uzyskania specjalnych pojemniczków na leki oraz bloczków z karteczkami, gdzie można zapisywać aktualnie przyjmowane leki, suplementy diety i inne środki wspomagające zdrowie. Materiały dostępne są w Klubie Aktywności Społecznej w Serocku, ul. Kościuszki 8a w środy w godzinach 12:00-14:00.

NAJBARDZIEJ ODPORNA GMINA

Gmina Serock zajęła pierwsze miejsce w konkursie „Rosnąca odporność", wśród gmin Powiatu Legionowskiego. Konkurs kierowany był do wszystkich gmin w Polsce. Trzy gminy w każdym powiecie, które osiągnęły najwyższy wzrost poziomu zaszczepienia mieszkańców pełnym cyklem szczepień przeciwko Covid-19 (liczonym od 1 sierpnia 2021 r.) otrzymają odpowiednio: 1 milion za osiągnięcie najwyższego wzrostu, 500 tysięcy za drugie miejsce i 250 tysięcy za trzecie miejsce. Zgodnie z regulaminem konkursu nagroda zostanie przeznaczona na cele związane z przeciwdziałaniem Covid-19.

NIEPORĘT

KARMA DLA WOLNO ŻYJĄCYCH KOTÓW

W ramach realizacji zadań zawartych w „Programie opieki nad zwierzętami bezdomnymi oraz zapobiegania bezdomności zwierząt na terenie Gminy Nieporęt w 2021" r., każdy mieszkaniec, który dokarmia w okresie zimowym wolno żyjące koty może liczyć na pomoc z Urzędu Gminy Nieporęt. Szczegóły dokarmiania opisane są w Programie. Można zgłosić się do Urzędu Gminy po karmę, żeby nasze zwierzęta mogły przetrwać zimę. Po karmę można zgłosić się codziennie w dniach pracy Urzędu do pracownika Działu Gospodarki Komunalnej pod nr tel. (22) 767 04 27. **P.Nowicka**

LEGIONOWO. Nowa placówka oświatowa na III Parceli

Halę sportową przerobią na szkołę

Właściciel Spektrum Sportu, znajdującego się na III Parceli w Legionowie planuje zbudować nową szkołę podstawową na terenie przylegającym do istniejącej już hali sportowej. Starostwo Powiatowe wydało pozwolenie na budowę dla tej inwestycji

O nowej szkole przy ul. Narutowicza mówi się już od dawna. W październiku 2020 r. radny Sławomir Traczyk rzucił pomysł utworzenia szkoły podstawowej zamiast funkcjonującego tam Spectrum Sportu. Jednak prezydent Roman Smogorzewski stwierdził, że nowa szkoła przydałaby się bardziej na Bukowcu. Jego zdaniem, kupno Spectrum Sportu byłoby dla miasta zbyt drogą inwestycją.

Pozwolenie na budowę

O nowej szkole na Bukowcu nic nie wiadomo, a na III Parceli placówka może powstać już w najbliższych latach. Na początku listopada Starostwo Powiatowe wydało pozwolenie na budowę powyższej inwestycji. Ma ona polegać na przebudowie ze zmianą sposobu użytkowania części pomieszczeń hali sportowej na pomieszczenia szkoły podstawowej.

Prywatna placówka

Nowa placówka oświatowa ma powstać na działce o pow. 1,6 ha położonej między ulicami Narutowicza i Wardenckiego na III Parceli w Legionowie. Obecnie znajduje się tam hala sportowa, czyli tzw. Spectrum Sportu. Budynek nowej szkoły ma mieć kubaturę 21 tys. m3. Obecnie nie wiadomo kiedy inwestycja zostanie zrealizowana. Latem br. właściciel terenu - firma Fastos, poinformowała, że jeśli postanie tu szkoła, to będzie to placówka prywatna.

red.

LEGIONOWO. IV fala nabiera tempa

Koronawirus dziesiątkuje szkoły

Duża liczba zakażeń koronawirusem wśród uczniów i nauczycieli w trzech szkołach podstawowych w Legionowie: SP nr 1, SP nr 7 i SP nr 2 spowodowała zawieszenie lekcji stacjonarnych

Trwająca IV fala koronawirusa nabiera na sile w Legionowie. Co odbija się na placówkach oświatowych, które są dosłownie dziesiątkowane przez wirusa.

Uczą się zdalnie

Przez dużą ilość zakażeń w szkołach podstawowych: SP nr 1, SP nr 7 i SP nr 2 postanowiono wysłać wszystkich uczniów klas IV-VIII na naukę zdalną. Podobną decyzję podjęto względem pierwszaków z SP 2, ci uczyli się zdalnie do 10 listopada.

W innych placówkach podobnie

Nowe zakażenia wykryto również wśród uczniów i nauczycieli w m. in. SP nr 8, w Zespole Szkolno-Przedszkolnym nr 1 oraz w prowadzonym przez miasto II Liceum Ogólnokształcącym przy ul. Królowej Jadwigi. W SP nr 3 zawieszona została jedna klasa III.

Zakażenia także w przedszkolach

Zakażenia koronawirusem potwierdzono również w m. in. Przedszkolu Miejskim nr 12 (PM nr 12), PM nr 10 i w PM nr 2 i PM nr 7.

Paulina Nowicka

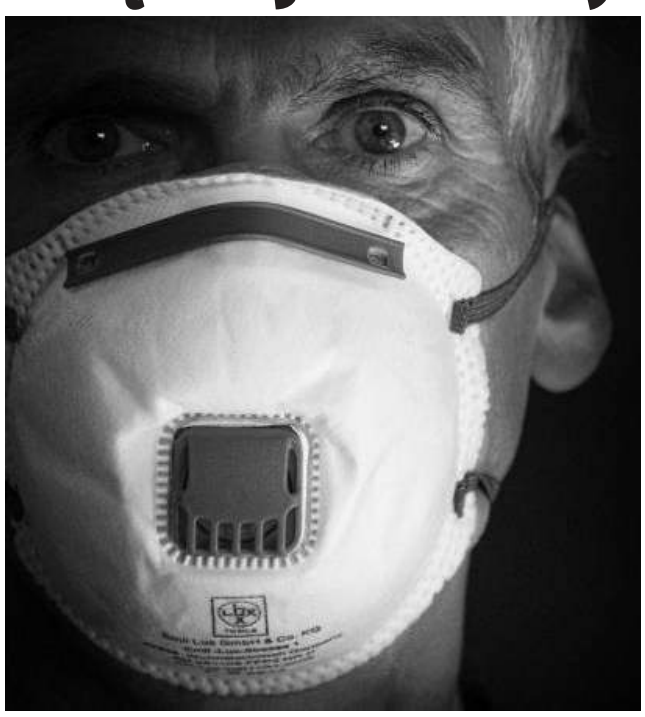

LEGIONOWO. Modernizacja musi poczekać

Remont ul. Leszczynowej póki co za drogi!

Mieszkańcy ul. Leszczynowej na os. Młodych w Legionowie będą musieli jeszcze poczekać na jej remont, bowiem koszty realizacji tej inwestycji okazały się zbyt wysokie dla władz miasta

Legionowski magistrat na przebudowę 350 metrowego odcinka ul. Leszczynowej w pobliżu os. Młodych przygotował 300 tys. zł. Jest to jednak za mało, ponieważ najniższa kwota w obecnie trwającym przetargu to obecnie 0,53 mln zł. Ulica Leszczynowa znajduje się na os. Młodych w Legionowie i jest drogą równoległą do ul. Suwalnej, biegnącą między ulicami Orzechową i Jaśminową. Obecnie ma nawierzchnię żwirowo-tłuczniową, jest zdeformowana i nie odwodniona. Władze miasta chcą zastąpić leżący na niej żwir kostką brukową, utwardzić pobocza, odwodnić ją, wykonać zjazdy do mieszczących się przy niej posesji oraz zmienić jej oświetlenia.

Paulina Nowicka

eprasa.pl f9aa2bae54

MATKI NIEPODLEGŁOŚCI – 8 kobiet, o których warto pamiętać

Niepodległość miała nie tylko zasłużonych Ojców, ale też wybitne Matki. Chociaż ze względu na realia epoki kobiety nie stały na czele wojsk czy ruchów politycznych, ich praca dla Polski miała nie mniejsze znaczenie. 28 listopada 1918 roku kobiety w Polsce uzyskały prawa wyborcze. Przedstawiamy sylwetki ośmiu kobiet zasługujących na tytuł Matki Niepodległości

Aleksandra Piłsudska – wszyscy wiemy o zasługach Józefa Piłsudskiego, warto też jednak pamiętać o działalności jego drugiej żony, Aleksandry (z domu Szczerbińskiej). Od 1904 roku należała do Polskiej Partii Socjalistycznej, angażując się wkrótce w działalność Organizacji Bojowej i pełniąc m.in. funkcję kurierki. Piłsudskiego, w partii znanego jako towarzysz „Wiktor", poznała w 1906 roku. Rok później przygotowywała wraz z nim napad na skarbiec bankowy w Kijowie – choć akcja nie doszła do skutku, pomiędzy dwójką konspiratorów zawiązało się uczucie. Towarzyszka „Ola" brała udział w akcji pod Bezdanami, a po przeniesieniu przez Piłsudskiego działalności do Galicji przeprowadziła się do Lwowa. W czasie I wojny światowej służyła jako komendantka kurierek legionowych oraz aktywna konspiratorka w Polskiej Organizacji Wojskowej. Jej związek z Piłsudskim miał charakter nieformalny w związku z brakiem rozwodu Komendanta z pierwszą żoną. W czasie, gdy jej partner przebywał uwięziony w Magdeburgu, Aleksandra urodziła córkę Wandę (luty 1918 roku, druga córka – Jadwiga – urodziła się w lutym 1920 roku). Para pobrała się 25 października 1921 roku. Piłsudska była zaangażowana społecznie i politycznie, pełniąc w międzywojennej Polsce nieformalną funkcję „pierwszej damy". Zasiadała m.in. w Kapitule Orderu Virtuti Militari. We wrześniu 1939 roku wraz z córkami przedostała się przez Litwę, Łotwę i Szwecję do Londynu. Zmarła w 1963 roku.

Wanda Krahelska – jedna z najbardziej znanych członkiń Organizacji Bojowej PPS. Córka bogatego ziemianina i powstańca styczniowego, wstąpiła do partii niepodległościowych socjalistów, a po aresztowaniu i samobójczej śmierci narzeczonego zgłosiła się do oddziałów bojowych. Była zaangażowana w plan przygotowania zamachu na generała gubernatora warszawskiego Gierogija Skałona. Uniknęła aresztowania, a 18 sierpnia 1906 roku wraz z innymi towarzyszkami rzuciła bomby w kierunku carskiego naczelnika (zamach nie powiódł się, ucierpiała tylko eskorta). Uciekła do Galicji, gdzie zawarła fikcyjne małżeństwo z Adamem Dobrodzickim, które uchroniło ją przed deportacją do Królestwa Polskiego i procesem przed rosyjskim sądem. W Galicji wycofała się z polityki, zajmując się studiami artystycznymi. W czasie I wojny światowej działała w Naczelnym Komitecie Narodowym w Galicji oraz w PPS. W II RP była zaangażowana społecznie, w czasie wojny wraz z Zofią Kossak-Szczucką tworzyła Tymczasowy Komitet Pomocy Żydom „Żegota". Zmarła w 1968 roku.

Wanda Gertz – major Wojska Polskiego, która służbę wojskową rozpoczęła... w przebraniu mężczyzny. Harcerka i członkini Konfederacji Polskiej w 1915 roku zgłosiła się do służby w Legionach Polskich jako Kazimierz Żuchowicz. Do 1916 roku służyła w 1. Pułku Artylerii I Brygady Legionów. W czasie wojny z bolszewikami działała w Ochotniczej Legii Kobiet, gdzie zdobyła stopień podporucznika, w okresie międzywojennym działała zaś w Przysposobieniu Wojskowym Kobiet. W 1939 roku zaangażowała się w pracę konspiracyjną w Związku Walki Zbrojnej/Armii Krajowej, gdzie była komendantką Oddziału AK „Dysk" (Dywersja i Sabotaż Kobiet). Po wojnie na emigracji, zmarła w 1958 roku.

Maria Dulębianka – ikona pierwszej fali polskiego feminizmu. Rozpoczęła karierę malarską, nie mogła jednak jako kobieta podjąć studiów w krakowskiej Akademii Sztuk Pięknych – ukończyła za to studia w Paryżu i Wiedniu. Zaangażowana w walkę o dostęp kobiet do edukacji wyższej. Od 1896 roku mieszkała we Lwowie, gdzie zaangażowała się w działalność środowiska emancypacyjnego. Według ustaleń biografów, pozostawała w związku z Marią Konopnicką przez dwadzieścia lat (aż do śmierci pisarki), odbywając wspólnie z nią podróże zagraniczne i mieszkając razem w dworku w Żarnowcu. W 1908 roku podjęła próbę kandydowania do Sejmu Krajowego we Lwowie, jej kandydaturę odrzucono jednak, powołując się na względy formalne. Był to impuls do zintensyfikowania walki o prawa polityczne kobiet. Przemawiała na spotkaniu polskich sufrażystek z Józefem Piłsudskim, które potwierdziło nadanie Polkom praw wyborczych. Brała udział w obronie Lwowa i badaniu sytuacji polskich jeńców w niewoli ukraińskiej. W czasie tej podróżyzaraziła się tyfusem plamistym, na który zmarła 7 marca 1919 roku. Pochowana pierwotnie razem z Konopnicką, w 1927 roku spoczęła na Cmentarzu Obrońców Lwowa.

Zofia Kirkor-Kiedroniowa – siostra Stanisława (prominentnego polityka endecji) oraz Władysława (dwukrotnego premiera i ministra skarbu Rzeczpospolitej) Grabskich. Działała w Lidze Narodowej oraz PPS-ie, przebywała na zesłaniu w Rosji. Od 1905 roku mieszkała na Śląsku Cieszyńskim, gdzie współtworzyła Macierz Szkolną i angażowała się na rzecz ludności polskiej. Od 1918 roku była członkinią Rady Narodowej Księstwa Cieszyńskiego. W II RP zaangażowała się też w działalność Narodowej Organizacji Kobiet. Zmarła w 1952 roku (na ilustracji portret Zofii Kirkor-Kiedroniowej autorstwa Olgi Boznańskiej).

Irena Kosmowska – czołowa działaczka ludowa i spółdzielcza. Przed wybuchem I wojny światowej współtworzyła ludowy tygodnik „Zaranie", była też jedną z najważniejszych promotorek spółdzielczości wiejskiej i działaczką Towarzystwa Kółek Rolniczych im. Stanisława Staszica. Działała w Komisji Tymczasowej Skonfederowanych Stronnictwa Niepodległościowych, POW i Polskim Towarzystwie Pomocy Ofiarom Wojny. Od 1918 roku członkini PSL „Wyzwolenie", wiceminister w rządzie Ignacego Daszyńskiego. Posłanka od 1919 do 1930 roku, gdy skazano ją na pół roku więzienia za wystąpienie przeciwko rządom Piłsudskiego. Aktywistka wielu organizacji społecznych. W 1942 roku aresztowana przez gestapo za udział w konspiracji ludowej, zmarła w sierpniu 1945 roku w Berlinie w wyniku ran odniesionych w czasie bombardowania (fot. ze zbiorów Narodowego Archiwum Cyfrowego, Koncern Ilustrowany Kurier Codzienny – Archiwum Ilustracji, 1-A-569).

Zofia Sokolnicka – przedstawicielka wielkopolskiej pracy u podstaw. Zaangażowana w działalność społeczno-oświatową wśród ludności polskiej pod zaborem niemieckim, stała na czele Towarzystwa Opieki Rodzicielskiej, współtworzyła liczne organizacje oświatowe i narodowe (m.in. Towarzystwo Gimnastyczne „Sokół" i Związek Młodzieży Polskiej „Zet"), działała w Lidze Narodowej. W czasie I wojny światowej pełniła funkcję emisariuszki między Polakami w zaborze niemieckim a Centralną Agencją Polską w Lozannie i Komitetem Narodowym Polskim w Paryżu. Członkini Naczelnej Rady Ludowej i Polskiego Sejmu Dzielnicowego. Od 1919 do 1927 roku była posłanką z ramienia endecji.

Zofia Moraczewska – żona premiera RP Jędrzeja Moraczewskiego i aktywna działaczka socjalistyczna. Członkini Galicyjskiej Partii Socjaldemokratycznej (później Polskiej Partii Socjalno-Demokratycznej Galicji i Śląska Cieszyńskiego), aktywistka społeczna i działaczka spółdzielcza. W czasie I wojny światowej organizatorka Ligi Kobiet Galicji i Śląska, a później aktywna działaczka Ligi Kobiet Polskich. Od 1919 roku posłanka z ramienia PPSD. Po 1926 roku wraz z mężem opowiedziała się po stronie Józefa Piłsudskiego, stając na czele prosanacyjnego Związku Pracy Obywatelskiej Kobiet. W 1930 roku wybrana do Sejmu z ramienia BBWR. Zmarła w 1958 roku.

histmag.org

eprasa.pl f9aa2bae54

Ojczyzną majeranku jest Bliski Wschód, ale rośnie też obficie na obszarach śródziemnomorskich. W Polsce zioło to jest uprawiane na plantacjach i w ogródkach działkowych. U nas jest to roślina jednoroczna, najlepiej plonuje na stanowiskach nasłonecznionych i osłoniętych od wiatru. Szkodzi jej nadmiar wody i susza

JADWIGA WOŁYNIK
j.wolynik@tio.com.pl

Majeranek, kołdunowe ziele, lebiodka majoran

Jest to roślina nie tylko o wyjątkowych walorach podnoszących smaki potrawom mięsnym (drób, dziczyzna, wołowina, wieprzowina, baranina), ale też daniom z roślin strączkowych i kapustnych, jest to też roślina lecznicza. Ma właściwości żółciopędne, wiatropędne, ściągające, przeciwrakowe, przeciwzapalne oraz przeciwbólowe, przeciwbakteryjne, przeciwgrzybiczne, przeciwwirusowe, rozgrzewające i redukuje obrzęki.

W Polsce w stanie dzikim nie występuje. Krzak w naszym klimacie osiąga ok. 30cm wysokości. W uprawie spotykamy dwie odmiany: francuską o żywo zielonej barwie i delikatnych ulistnionych łodygach oraz niemiecką o liściach szarawych od pokrywających je włosków. Kwiaty są białe z dodatkiem lekkiego różu i fioletu. Kwitnie od lipca do września. Surowcem zielarskim jest ziele majeranku (majeranek otarty), bez łodyg. Najlepszy zbiór będzie, jeśli zbierzemy pędy przed kwitnieniem, po utworzeniu pączków kwiatowych. Ścinamy majeranek w pogodne dni, ucinając pęd ok. 10 cm nad ziemią. Zebrane pędy suszymy w temperaturze nie większej jak 35 stopni, rozłożone na papierze, sitach lub płótnie w suchym i przewiewnym miejscu. Możemy też związać kilkanaście pędów razem i po związaniu suszyć w pozycji kwiatami do dołu. Po wyschnięciu ziele powinno zachować szarozieloną barwę, a przy roztarciu wydzielać charakterystyczny korzenny zapach. Najważniejszą substancją czynną w naszym zielu jest olejek eteryczny. Ten surowiec zielarski zawiera też flawonoidy, garbniki, gorycze, kwasy organiczne, potas, żelazo, wapń, cynk, magnez, fosfor, mangan, witaminy:

C - silny antyoksydant,
A - która odpowiada za proces prawidłowego widzenia, stan skóry, włosów i paznokci,
B1 i B2 - ważnych dla serca, mięśni oraz całego układu nerwowego.

Napar z ziela pomaga zredukować ból gardła. Należy płukać jamę ustną już na początku infekcji. Olejki eteryczne wpływają na złagodzenie kaszlu. Wykazują działanie wykrztuśne, dzięki czemu pozwalają usunąć wydzielinę z dróg oddechowych. Udrażniają górne drogi oddechowe, dobrze sprawdzają się podczas kataru.

Aby oczyścić zatkany nos, warto użyć maści majerankowej. Wystarczy posmarować skórę pod nosem.

Jak spożywać majeranek? Najprościej w postaci naparu. W przypadku niedrożności górnych dróg oddechowych, bardzo pomocne będą inhalacje. Parujący płyn pomoże udrożnić nos i ułatwi oddychanie.

I jeszcze wiadomość dla diabetyków. Majeranek mielony, zalecany jest w terapii cukrzycy typu II. Działa podobnie do leków przeciwcukrzycowych. Obniża poziom glukozy we krwi.

Jest to zioło wpływające na normalizację masy ciała. Jeśli będzie stosowany regularnie, to przyspieszy procesy metaboliczne, dzięki czemu organizm łatwiej usuwa zbędną tkankę tłuszczową. Pobudza wtedy ruchy perystaltyczne jelit, co z kolei pomaga regulować wypróżnienia.

Zioło ma też działanie odwadniające, reguluje gospodarkę wodną, z powodzeniem zapobiega gromadzeniu się zbędnej wody w ciele (zwłaszcza nóg).

Spożywanie suszonego majeranku wykazuje bardzo silne i skuteczne działanie przeciw utleniające, zapobiega też tworzeniu się stanów zapalnych w organizmie, a to z kolei zmniejsza ryzyko powstawaniu wszelkich infekcji.

Alkoholowy roztwór majeranku ma zdolności niszczenia komórek rakowych, zwłaszcza w przypadku raka wątroby, piersi i jajnika.

Zioła to bardzo ważny element zbilansowanej diety, a majeranek jest smacznym uzupełnieniem codziennych posiłków, wzbogaca ich smak, dostarcza wielu cennych składników biologicznie czynnych tak bardzo nam potrzebnych. Można nim nawet zastąpić sól w diecie niskosodowej.

Ziele majeranku nie ma negatywnego działania na organizm, wyjątek to osoby uczulone, kobiety w ciąży i karmiące, które szczególnie są wrażliwe na skład diety i równowagę w jej składnikach.

Majeranek ze strony leczniczej jest mało znany, doceniamy przede wszystkim jego wartość kulinarną. Bez majeranku przecież nie byłoby tradycyjnych polskich zup, grochówki, żuru czy flaków. Zioło to pozwala też przedłużyć świeżość mięs i kiełbas.

Bez majeranku nie byłoby specjału typowo polskiego, czyli smalczyku z jabłkiem i majerankiem, który to świetnie smakuje na razowym chlebie, posypany grubo zmielonym pieprzem z odrobiną soli i do tego kiszonym ogórkiem. Uczta dla podniebienia, zwłaszcza w okresie jesienno - zimowym.

A oto przepis na smalczyk.

- 4 jabłka, najlepiej szara reneta,
- 3 łyżki majeranku,
- 1 kg słoniny, może być podgardle, smalczyk będzie delikatniejszy,

Tłuszcz kroimy w drobną kostkę i wolno wytapiamy w garnku. Pod koniec wytapiania, dodajemy obrane i pokrojone w kosteczkę jabłka oraz zioła. Smalczyk wlewamy do słoików.

Jabłka pieczone z majerankiem.

- kilka jabłek, najlepsze są Renety,
- majeranek.

Jabłka kroimy na połówki, wydrążamy gniazda nasienne. W miejsce gniazd sypiemy majeranek. Składamy połówki jabłka, owijamy szczelnie folią. Pieczemy do miękkości w 180 stopniach, czyli około 40 minut. Podajemy do pieczonej gęsi lub kaczki, ewentualnie smażonej wątróbki.

Domowa wędlina z majerankiem

- 1-1,5 kg schabu wieprzowego, najlepiej z tłuszczykiem
- mała główka czosnku (5-6 ząbków)
- pół łyżeczki pieprzu
- 4-5 łyżek otartego majeranku
- troszkę oleju do obsmażenia
- 2-3 łyżeczki soli

Czosnek siekamy i rozcieramy z solą oraz pieprzem, następnie nacieramy nim umyty i osuszony ręcznikiem papierowym schab. Obsypujemy cały schab majerankiem. Dla zachowania owalnego kształtu, schab można obwiązać sznurkiem. Mięso owijamy folią i wkładamy na co najmniej pół dnia do lodówki aby przyprawy je zamarynowały. Na 2-3 łyżkach oleju obsmażamy schab z każdej strony, by go zrumienić. Następnie owijamy w folię aluminiową i wkładamy do szklanego pojemnika żaroodpornego z pokrywą i pieczemy około jednej godziny w 160 stopniach. Wędlinę kroimy po ostygnięciu. Taka wędlina świetnie smakuje z chrzanem lub dżemem z żurawiny. **J.W.**

PALAC W JABŁONNIE
#poczujnaszhistorię
21 XI Niedziela
KONCERT
Pałacowe Spotkania z Muzyką
"RECITAL MUZYKI POLSKIEJ"
godz. 13:00 WSTĘP WOLNY
Wystawa
"ŚWIATŁO I DZIEŃ" Filip Gębski
godz. 15:00 WSTĘP WOLNY
Salon Naukowy
"KOSMOS W NASZYM DOMU" Wiktor Niedzicki
godz. 16:30 WSTĘP WOLNY
Zwiedzanie z przewodnikiem
"NOCNE ZWIEDZANIE PAŁACU I MAŁEJ ARCHITEKTURY PARKOWEJ"
godz. 18:00
Obowiązują bilety: 30zł normalny, 20zł ulgowy
REZERWACJA BILETÓW: Restauracja, Recepcja hotelu , biletyna.pl
LICZBA MIEJSC OGRANICZONA
Pałacowa Kawiarenka
godz. 11:30 - 18:00
www.palacjablonna.pl
Znajdź nas na facebook

eprasa.pl f9aa2bae54

Liczba zaszczepionych ważniejsza od trzeciej dawki

Dla przezwyciężenia pandemii ważniejsze od podawania kolejnych dawek już zaszczepionym jest zaszczepienie jak największej liczby osób, także z uboższych krajów - wskazują autorzy pracy opublikowanej na łamach „Vaccines"

Artykuł „COVID-19 Vaccine Boosters: The Good, the Bad, and the Ugly" omawia, w oparciu o dowody naukowe, strategie stosowania dawki przypominającej (booster) szczepionki przeciwko COVID-19, stosowanej w krajach rozwiniętych. Praca, której przewodził dr hab. Piotr Rzymski z Uniwersytetu Medycznego im. Karola Marcinkowskiego w Poznaniu, ma 16 autorów z różnych stron świata (Hiszpania, Iran, Niderlandy, Słowenia, Tajwan, Turcja, Ukraina, USA, Wielka Brytania, Zimbabwe), w tym prof. Andrzeja M. Fala z Collegium Medicum Uniwersytetu Kardynała Stefana Wyszyńskiego w Warszawie, prof. Roberta Flisiaka z Uniwersytetu Medycznego w Białymstoku i dr hab. Barbarę Poniedziałek (Uniwersytet Medyczny im. Karola Marcinkowskiego w Poznaniu). Większość to członkowie globalnej sieci badawczej USERN. Sieć ta zrzesza naukowców z całego świata, w tym 18 laureatów Nagrody Nobla i Nagrody Abela, a dr Rzymski jest jej ambasadorem w Polsce.

Jak przypominają autorzy, na początku października 2021 r. w różnych częściach świata zatwierdzone do użytku były łącznie 22 szczepionki, w tym cztery szczepionki wektorowe, dwie szczepionki mRNA, dziesięć szczepionek inaktywowanych, pięć szczepionek podjednostkowych i jedna szczepionka DNA. Do października 2021 r. 45 proc. światowej populacji otrzymało co najmniej jedną dawkę, a jedna trzecia została w pełni zaszczepiona.

Autorzy pracy wskazują na ogromne dysproporcje w tempie realizowania programów szczepień w różnych regionach świata. „Podczas gdy w październiku 2021 r. w Unii Europejskiej odsetek w pełni zaszczepionych osób wynosił 63 proc., a kraje członkowskie systematycznie wprowadzały strategię podawania dawki przypominającej, w całej Afryce zaledwie 4 proc. populacji była w pełni zaszczepiona, a kolejne 2 proc. zaszczepione były częściowo. Programy pomocy humanitarnej, mające zwiększyć dostępność szczepionek dla populacji krajów ubogich nie otrzymują wystarczająco wsparcia i nie wypełniają założonych celów. Przykładowo, do października 2021 r. program COVAX dostarczył jedynie 15,5 proc. dawek, których dostarczenie zakładano w tym roku" - zaznacza dr Rzymski.

Autorzy pracy doszli do wniosku, że obecnie optymalizacja poziomu odporności zamożnych populacji nie może odbywać się kosztem regionów o niskich dochodach, które cierpią z powodu niedostępności szczepionek. Chociaż skuteczność szczepień w ochronie przed infekcją z czasem się zmniejsza, aktualne dane pokazują, że ich skuteczność w zakresie ochrony przed ciężkim COVID-19, hospitalizacją i zgonem pozostaje na wysokim poziomie. Jeśli w różnych regionach, w tym w krajach afrykańskich, dostępność szczepionek przeciw COVID-19 będzie nadal bardzo niska, to ogromna rzesza ludzi pozostanie narażona na ciężki przebieg choroby i jej długoterminowe, a niekiedy tragiczne konsekwencje.

„W samych tylko Stanach Zjednoczonych szczepienia przeciw COVID-19 zapobiegły przez pierwsze siedem miesięcy 279 tys. zgonów i 1,25 mln hospitalizacji. Populacja Afryki jest ok. 3,5-krotnie większa. Szczepienia przeciw COVID-19 ratują życie, a pamiętajmy, że jakakolwiek ochrona zdrowia w krajach ubogich jest sama w sobie dużym wyzwaniem" – dodaje dr Rzymski.

Autorzy pracy zwracają również uwagę, iż pozostawianie dużego odsetka populacji zupełnie niezaszczepionej to stwarzanie dogodnych warunków dla dalszej ewolucji SARS-CoV-2. Jak wskazują, analizy podkreślają, że współczynnik mutowania koronawirusa jest wyższy na obszarach o niższym stopniu wyszczepienia, a największy tam, gdzie populacja w pełni zaszczepionych nie przekracza 10 proc.

„Mutacje SARS-CoV-2 to losowe błędy powstające w procesie namnażania jego materiału genetycznego w ludzkiej komórce. Organizm osoby niezaszczepionej to bardzo dobre środowisko dla wirusa, bo może w nim namnażać się dłużej, tworzyć więcej kopii. A to zwiększa ryzyko pojawienia się kolejnych mutacji. A co, jeżeli niektóre z nich zwiększą szanse wirusa na unikanie mechanizmów odporności ozdrowieńców i osób zaszczepionych? Żyjemy w zglobalizowanym świecie. Wariant, który wyewoluował w jednym zakątku świata w bardzo łatwy sposób potrafimy roznieść w inne regiony Bogaci muszą finansować biedniejszym szczepionki nie tylko po to, by ratować życie najbardziej potrzebujących przedstawicieli tego samego gatunku, ale też po to, by zmniejszyć ryzyko sprowadzenia na siebie niebezpieczeństwa. To jednak wymaga planowania wykraczającego poza czubek własnego nosa" – zaznacza dr Rzymski.

„Pandemia jest z definicji wydarzeniem epidemiologicznym o bardzo szerokim zasięgu geograficznym i wymaga spojrzenia nie tylko przez pryzmat własnych, bezpośrednich korzyści; w przeciwnym razie próby powstrzymania jej mogą okazać się daremne" - konkludują. Strategia dawki przypominającej przede wszystkim optymalizuje poziom ochrony przed infekcją i ma dla krajów rozwiniętych znaczenie ekonomiczne, nie może być jednak stawiana ponad strategię szczepienia osób niezaszczepionych, które nie mają dostępu do szczepionki w krajach biednych.

„Wskazujemy, że to z jednej strony jest moralnie niedopuszczalne, bo naraża ogrom ludzi na różne konsekwencje zakażenia koronawirusem i pogłębia kryzys w krajach o niskim stopniu rozwoju gospodarczego, a z drugiej - sprzyja dalszemu mutowaniu SARS-CoV-2, co zwiększa ryzyko wydłużania się walki z pandemią" – podsumowuje dla PAP dr Rzymski.

Autorzy wskazują na różne rozwiązania mogące pomóc zmniejszyć dysproporcje w dostępności szczepionek przeciw COVID-19 w biedniejszych krajach. Proponują m.in. uznanie dostępu do szczepionek za prawo człowieka, subsydiowanie szczepień w krajach biednych poprzez wyższe ceny dawek przypominających dla krajów rozwiniętych, zniesienie zakazów eksportu szczepionek z jednoczesnym wprowadzeniem zakazu handlu szczepionkami między krajami bogatymi.

Zdaniem autorów publikacji, każdej osobie otrzymującej dawkę przypominającą w kraju rozwiniętym należy stworzyć dobrowolną możliwość finansowego wsparcia szczepień w krajach o niskich dochodach.

Należy również wspierać rozwój produkcji szczepionek przeciw COVID-19, a docelowo również przeciw innym chorobom, w krajach o niskim stopniu rozwoju gospodarczego, aby zmniejszać ich zależność od darowizn. Wreszcie, potrzebne są również szeroko zakrojone, prowadzone ze wsparciem międzynarodowego grona ekspertów, działania edukacyjne mające na celu zwiększenie świadomości zdrowotnej w krajach ubogich. PAP

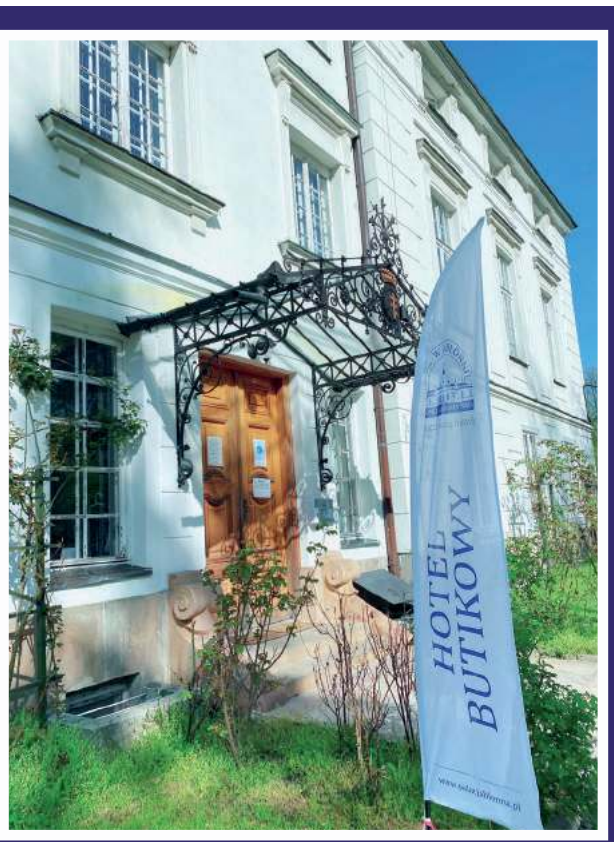

PAŁAC W JABŁONNIE
#POCZUJNASZAHISTORIE

HOTEL BUTIKOWY
PAŁAC W JABŁONNIE

POKÓJ 1 OS. - 140 PLN
POKÓJ 2 OS. - 190 PLN

Wyjątkowa lokalizacja w otoczeniu 18-wiecznego Pałacu i parku krajobrazowego

Eleganckie pokoje ze smacznymi śniadaniami

Bezpłatny parking

Rezerwacje:
www.booking.com
+48 535 585 661, info@palacjablonna.pan.pl
Pałac w Jabłonnie
ul. Modlińska 105, 05-110 Jabłonna

NASZE WILKOWYJE

O chodzeniu

Przyszli my na ławeczkę, na codzienne obrady nad stanem świata i okolic, a tu kolega Hadziuk na ławeczce i owszem, rozwalony z piwkiem w ręku, ale nogami ciągle maszeruje. Lewa, prawa, lewa, prawa. Wyraźnie stopami w podłoże wali, aż się nawet dwa dołki w ziemi zrobiły. Trochę dziwne. Ale Hadziuk nic nie mówi, to i my nic. Na tym przyjaźń polega, że nawet jak się komuś coś w głowę stało, to on ciągle kolega i akceptować trzeba.

Ale od tego Hadziukowego chodzenia aż się ławeczka trzęsła i jak butelka trzeci raz zadzwoniła Solejukowi po zębach, to się trochę zjeżył i pyta:

- A długo ty Hadziuk będziesz jeszcze tak siedział i tupał? A Hadziuk na to, że on nie tupie, tylko chodzi. Zagotował się Solejuk, bo jak chodzi, kiedy siedzi, ale Japycz, co najstarszy jest i wszystko już w życiu widział pyta pojednawczo:

- A gdzie ty idziesz, Hadziuk? – A nigdzie – mówi Hadziuk – nie widać, że siedzę? No to już myśmy musieli Solejuka powstrzymywać, zwłaszcza że pewny był, że mu Hadziuk na złość tupie. Solejuk już tak ma, że jak czegoś nie rozumie, to jest pewien, że to jemu na złość. Japycz nawet twierdzi, że to czyni z Solejuka przykładowego obywatela, ale czasem za Japyczem szkoda gonić, bo nie dogonisz.

Pytam więc grzecznie Hadziuka co on tak właściwie robi. Okazało się, że Hadzuk zasłabł. Niby szybko mu się poprawiło, ale Hadziukowa wezwała doktora Wezóła, ten porobił badania, powiedział, że nic z tego nie rozumie i do specjalisty wysłał. Najpierw to się Hadziuk ucieszył, bo wie, że jak do specjalisty to dwa lata spokoju jest i nawet jego żona czasami odpuszcza. Ale akurat się okazało, że specjalista to Wezóła serdeczny kolega ze studiów był i Hadziuk następnego dnia z Hadziukową wylądował w Lublinie w całkiem dużym szpitalu.

Specjalista badania obejrzał, jeszcze jakieś swoje zrobił i mówi, że to atak paniki był. Hadziuk na to, że u niego w rodzinie żadnego ataku paniki od 100 lat nie było, bo on chłop z dziada pradziada. Specjalista się zainteresował jaki to atak paniki sto lat w pamięci Hadziuków przetrwał, więc Hadziuk chętnie wyjaśnił, że pradziadek z Maryśką na sianie leżał, a tu do stodoły prababka weszła i majtki Maryśki znalazła, co były wzięły i spadły prosto na trzonek wideł, co babcia za omen wzięła i tymi widłami zaczęła siano badać.

Specjalista czegoś bardzo się śmiał, choć zdaniem Hadziuka prababka z widłami, to wcale śmieszna nie była, a potem kazał Hadziukowi więcej na spacery chodzić. Hadziuk na to, że chłop z dziada pradziada, to się tyle nachodzi na polu, że żadne spacery mu niepotrzebne. Ale Hadziukowa niestety obok była, więc mu przypomniała, że on sery samochodem wozi, a na polu to był ostatni raz pół roku temu jak uciekał przez okno po kłótni małżeńskiej.

No stanęło na tym – mówi Hadziuk – że mi baba nowego smartfona kupiła, co to kroki mierzy. Pochylił się i wyciągnął ze skarpetki na lewej nodze nowiutkie cudeńko, co to tylko we wsi Fabianek Duda taki ma i Klaudia i Wójtowa i może jeszcze jacyś młodzi.

- A czemu w skarpetce ty go trzymasz – pyta Japycz. - A no bo jak siedzę i mam go w kieszeni, to nie kuma, że idę, jak siedzę i piwo piję. A jak w skarpetce, to liczy psiajucha wszystko. Nawet sobie nastawiłem, że krok mam na metr bez pięciu centymetrów – to się nazywa pałer łoking i tylko zawodowi chodziarze tak mają, ale moja ma nabożny stosunek do techniki, to wierzy we wszystko, co ta maszyna zapisuje.

- Widzicie? – mówi – Ja dzisiaj na ławeczce to już prawie siedem kilometrów zrobiłem. Na to Solejuk się zainteresował, czemu oboma nogami tupie, jak telefon ma tylko na lewej nodze?

Ba – powiedział filozoficznie Hadziuk – teoretycznie, to ty rację masz, ale co by było, gdyby ten specjalista trochę racji miał? Poza tym oboma się jakoś lepiej tupie. Jak nie wierzycie, to spróbujcie.

No to my zaczęli próbować – najpierw lewą, potem prawą. A potem wszystko się skończyło, bo przyszła Michałowa i powiedziała, że to wstyd kankana z piwskiem w łapie koło Kościoła tańczyć.

Pietrek

eprasa.pl f9aa2bae54

Znani projektanci mody i domy mody w Londynie

Londyn to miasto z własnym, indywidualnym stylem. To miejsce dla najodważniejszych, dla tych, którzy nie boją się eksperymentować. To właśnie w Londynie Stella McCartney, Alexander McQueen i Vivienne Westwood wspięli się na szczyt modowego Olimpu

W Londynie nieustannie odbywają się wydarzenia modowe: Pure London, Scoop International Fashion Show oraz London Fashion Week, gdzie ponad 200 najlepszych brytyjskich projektantów prezentuje ubrania i dodatki, które stają się trendami nadchodzącego sezonu.

Londyn to wyjątkowe miejsce, w którym można znaleźć się w centrum mody i z pierwszej linii naładować się energią i wspaniałością stolicy Imperium Brytyjskiego. Eklektyczna, ekstrawagancka brytyjska moda zbudowana jest na paradoksalnym połączeniu klasyki i tradycji z najnowszymi trendami w świecie mody.

Wielka Brytania, wraz z Nowym Jorkiem, Mediolanem i Paryżem, nadają ton branży modowej, a brytyjscy projektanci kolejne dekady znajdują się w czołówce rankingów modowych.

Angielska branża modowa jest napędzana przez rozwinięty sektor edukacyjny: wielu początkujących projektantów marzy o studiowaniu w brytyjskich szkołach projektowania, pracy lub szkoleniu w londyńskich domach mody.

Reprezentanci najbardziej znanych markek i nazwiska w świecie angielskiego projektowania mody:

- **Alexander McQueen**. Znany był z kreatywnego podejścia, tworząc kolekcje niejednoznaczne, głębokie i niepokojące. W ostatniej z tych, które artysta zaprezentował osobiście, pojawiły się ogromne buty, przypominające krabowe szczypce. Po jego śmierci w 2010 roku na czele firmy stanęła Sarah Burton, która zaprojektowała suknię ślubną Kate Middleton i pewnie prowadzi dom mody

- **Burberry** słynie z rozpoznawalnych wzorów w kratę, trenczów i szalików. Tę markę noszą wszyscy – od Baracka Obamy do Kate Moss. To właśnie z tą marką od dawna kojarzy się brytyjski świat mody. Przez długi czas głównym dyrektorem kreatywnym domu mody był Christopher Bailey, pochodzący z Yorkshire, który wcześniej kierował linią damską Gucci w Mediolanie.

- **Stella McCartney** jest błyskotliwą przedstawicielką brytyjskiego przemysłu modowego, pracowała jako dyrektor kreatywny Paris Fashion House Chloé i wydała własną linię w Gucci. Dziś jej dom mody charakteryzuje się typowo brytyjskim stylem, który oferuje wszystko, od ubrań, butów i torebek bez futra i skóry po najbardziej wyrafinowane projekty bielizny i strojów kąpielowych. Projektant wspiera PETA (People for the Ethical Treatment of Animals), niektórym modelom ubrań towarzyszą slogany wspierające politykę artysty w zakresie ochrony zwierząt.

- **Vivienne Westwood** to brytyjska legenda mody, która tworzy odważne projekty, które są tak żywe, jak jej charakterystyczne fryzury. Inspirowane muzyką punkową, projekty Westwood łamią zasady, zachęcając właścicieli do pokazania swojej indywidualności. Westwood legitymizowała ruch, wpisując go w kulturową matrycę epoki buntu.

- **Paul Smith** jest odnoszącym sukcesy brytyjskim projektantem: w jego kolekcjach rozpoznawalne klasyki spotykają się z fantazyjnymi projektami. Smith może nie jest najbardziej eksperymentalnym artystą, ale jego garnitury i solidna odzież codzienna umocniły jego reputację domu mody i brytyjskiego stylu na światowej scenie.

- **John Galliano** urodził się na Gibraltarze, do lat 90. pracował jako projektant w Londynie, potem pracował dla wielu francuskich domów mody, m.in. Diora i Givenchy. Galliano zaprojektował sukienkę Kate Moss inspirowaną latami dwudziestymi na ślub z muzykiem Jamiem Hincem w 2011 roku. Znany ze swoich misternych kreacji: wyróżnia go zamiłowanie do teatralności, przepychu, bogata dekoracja.

- **Pringle of Scotland** została założona przez Roberta Pringle. Od początku XIX wieku projektuje i tworzy najlepsze ubrania z dzianiny. Pionier mody, Pringle of Scotland, słynie z używania wysokiej jakości wełny i kaszmiru, kontynuując produkcję luksusowej dzianiny, wzmacniając jej znaczenie w dzisiejszym świecie.

- **Brytyjczyk Ozwald Boateng** ma reputację najlepszego współczesnego brytyjskiego projektanta. Wyszkolony w tradycyjnych stylach i detalach, które definiują brytyjską odzież męską, Ozwald Boateng nie boi się używać nieoczekiwanych dekoracji, jasnych kolorów. Niektóre z jego kreacji wyglądają, jakby stworzył je dla siebie, ale jego wytwórnię wybierają takie sławy jak Jamie Foxx, Laurence Fishburne i Will Smith, czy były prezydent USA Barack Obama.

- **Christopher Kane** wyróżnia się tym, że jego kolekcja dyplomowa została powszechnie uznana, co pozwoliło mu założyć własną wytwórnię w 2006 roku. Dziś Kane znany jest ze swoich prac. Zwrócił uwagę znanych projektantów (m.in. Donatelli Versace) otrzymując wiele nagród.

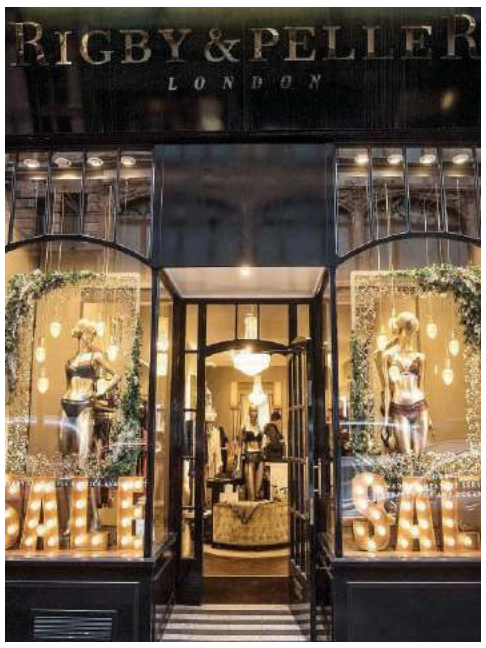

- **Rigby & Peller** to znana marka luksusowej bielizny, która od kilkudziesięciu lat jest oficjalnym dostawcą rodziny królewskiej. Założona w latach 30. XX wieku przez dwie producentki gorsetów Berthę Rigby i Gitę Peller, marka jest dziś własnością Harolda i June Kentonów i słynie z doskonałego dopasowania.

Konstantin Miro
stylista i projektant mody
prowadzi autorską Pracownię & Showroom
tel. +48 781 313 892
Napisz do mnie: kon.miro@gmail.com

eprasa.pl f9aa2bae54

KONKURS

Moje wędrówki po powiecie legionowskim

Przedstaw propozycję atrakcyjnego, aktywnego spędzenia czasu na terenie powiatu w formie wycieczki, np. pieszej, rowerowej, konnej lub ich połączenia z innymi atrakcjami

Zgłoszenia: **do 30 listopada 2021**

NAGRODY:
I miejsce: 300 zł
II miejsce: 200 zł
III miejsce: 100 zł
oraz zestawy gadżetów

Zadania konkursowe muszą zawierać:
- opis w formie pisemnej
- mapę prezentowanej trasy
- materiały graficzne / zdjęcia w formacie / wideo

Regulamin i szczegóły:
powiat-legionowski.pl/kultura/konkursy/aktualne-konkursy

środa 17 listopada

TVP 1

05:20 Przysięga - serial obyczajowy, prod. Turcja, 2020
06:05 Elif - serial, prod. Turcja, 2018
07:00 Transmisja Mszy Świętej z Sanktuarium Matki Bożej na Jasnej Górze
07:30 Rodzinny ekspres
08:00 Wiadomości
08:10 Pogoda poranna
08:15 Kwadrans polityczny
08:35 Ranczo - serial obyczajowy TVP
09:35 Komisarz Alex - serial kryminalny TVP
10:35 Ojciec Mateusz - serial kryminalny TVP
11:25 Remiza. Zawsze w akcji! - serial TVP
12:00 Wiadomości
12:10 Agrobiznes
12:30 Agropogoda - magazyn
12:35 Rok w ogrodzie Extra
12:50 Natura w Jedynce - W skórze koni i owiec

SERIAL OBYCZAJOWY

14:00 Elif - serial, prod. Turcja, 2018
15:00 Wiadomości
15:15 Alarm! - magazyn
15:35 Gra słów. Krzyżówka
16:05 Przysięga - serial
17:00 Teleexpress
17:15 Jaka to melodia?
17:55 Klan - telenowela TVP
18:20 Remiza. Zawsze w akcji! - serial TVP
18:55 Jeden z dziesięciu
19:30 Wiadomości
20:10 Alarm! - magazyn
20:30 Leśniczówka
21:00 Wielki Test o Pomnażaniu Pieniędzy
22:30 Historia bez tajemnic - Książę Karol
23:35 Morderca w moim domu - film fabularny

TVP 2

05:30 Na dobre i na złe - serial TVP
06:25 Program gminy żydowskiej
06:55 Familiada - teleturniej
07:30 Pytanie na śniadanie
10:50 Panorama
10:55 Pytanie na śniadanie
11:35 100 - lecie Kościoła Ewangelicko - Metodystycznego w Polsce
12:30 Dla niesłyszących - Barwy szczęścia - serial obyczajowy TVP
13:15 Kozacka miłość - serial kostiumowy
14:05 Va Banque - teleturniej
14:35 Na sygnale - serial fabularyzowany TVP
15:10 Górscy ratownicy - serial obyczajowy, prod. Niemcy, 2019
16:00 Koło fortuny
16:35 Familiada - teleturniej
17:15 Promyk nadziei - serial
18:00 Panorama

TELETURNIEJ

18:20 Va Banque - teleturniej
18:45 Kozacka miłość - serial kostiumowy, prod. Rosja
19:35 Barwy szczęścia - serial obyczajowy TVP
20:40 Kulisy seriali Na dobre i na złe i Na sygnale
20:55 Na dobre i na złe - serial TVP
21:55 Miłość w czasach wojny - serial, prod. Hiszpania, 2017
22:55 W trybach zbrodni - serial kryminalny
23:55 Różne smaki miłości - film obyczajowy
01:30 Deep State: tajny układ
02:25 Ważniejsza od królów - film dokumentalny

TVN

05:40 Uwaga! - magazyn
06:00 Ukryta prawda - program obyczajowy
07:00 Kuchenne rewolucje - program kulinarno-rozrywkowy
08:00 Dzień Dobry TVN - magazyn
11:35 Doradca smaku
11:45 Ukryta prawda - program obyczajowy
12:50 Tajemnice miłości
13:55 Ukryta prawda - program obyczajowy
15:55 Kuchenne rewolucje - program kulinarno-rozrywkowy
17:00 Tajemnice miłości
18:00 Ukryta prawda - program obyczajowy
19:00 Fakty
19:35 Sport
19:45 Pogoda
19:50 Raport smogowy
19:55 Uwaga! - magazyn
20:10 Doradca smaku

SERIAL OBYCZAJOWY

20:15 Na Wspólnej - serial obyczajowy, Polska
20:55 Milionerzy
21:35 Top Model
23:10 Krwawa profesja - film sensacyjny, prod. USA, 2002, reż. Clint Eastwood, wyk. Clint Eastwood, Jeff Daniels, Anjelica Huston, Wanda De Jesus, Tina Lifford, Paul Rodriguez, Dylan Walsh
01:25 Superwizjer - magazyn reporterów
02:05 Uwaga! - magazyn prod. Polska
02:25 Noc Magii
03:50 Kto was tak urządził

POLSAT

06:00 Nowy dzień z Polsat News
08:40 Malanowski i Partnerzy
09:40 Sekrety rodziny
10:40 Dlaczego ja?
11:40 Gliniarze
12:50 Wydarzenia
13:25 Interwencja
13:40 Trudne sprawy
14:40 Dlaczego ja?
15:50 Wydarzenia
16:10 Pogoda
16:15 Interwencja
16:30 Na ratunek 112
17:00 Gliniarze
18:00 Pierwsza miłość
18:50 Wydarzenia
19:25 Gość Wydarzeń
19:45 Sport
19:55 Pogoda
20:05 Świat według Kiepskich
21:05 Jak rozpętałem II wojnę światową cz. 2 - Za bronią - komedia

FILM SENSACYJNY

22:45 Medalion
Jackie Chan wciela się w postać Eddiego Yanga, błyskotliwego policjanta z Hong Kongu, który o mały włos unika śmierci podczas prowadzenia śledztwa dotyczącego tajemniczego medalionu. Eddie odkrywa, że mając w swoim posiadaniu medalion, nabiera niewiarygodnej szybkości, siły i nowych umiejętności, dzięki którym jego zdolności walki wkraczają na zupełnie nowy poziom.
00:40 Łatwa dziewczyna
02:35 Love Island. Wyspa miłości
04:40 Disco Gramy - program rozrywkowy

TVP Kultura

07:00 Muzyczne poranki
07:55 Co dalej?
08:20 Do dzieła - magazyn
08:45 Portrety - Henryk Konwiński - cykl reportaży
08:55 Rower z Pekinu
11:00 Dom - serial TVP
12:40 Sobie król - film TVP
13:30 Aleksandra Jachtoma
13:55 Którędy po sztukę - Mehoffer - magazyn
14:10 Tamte lata, tamte dni - Marta Lipińska
14:40 Skutki noszenia kapelusza w maju - film obyczajowy
16:15 Człowiek na torze - dramat psychologiczny
17:50 Mieszczanie żywieccy - cykl dokumentalny
18:30 Informacje kulturalne
18:55 Wszystkie stworzenia duże i małe - serial komediowy, prod. Wielka Brytania

FILM FABULARNY

20:00 Na wschód od Hollywood - Płomienie - film fabularny, prod. Korea Połudn., 2018
22:35 Paryż. Śladami Chopina - cykl reportaży
22:55 Więcej niż fikcja - McQueen
00:55 28 Międzynarodowy Festiwal Muzyki Jazzowej Jazz Jamboree '86. Niemen, Urbaniak, Karolak - koncert
01:40 Wojciech Karolak i jego goście
02:10 Informacje kulturalne
02:35 Lekkie obyczaje - Na karuzeli życia - film fabularny, prod. USA, 2017
04:25 Kino nocne - Niepokorny Francois Truffaut

TV Puls

06:00 Zbuntowany anioł - telenowela
07:00 Rodzinny interes - serial obyczajowy Serial opowiadający o dwójce przyjaciół z dzieciństwa Wojtku i Ryszardzie (Marek Krupski i Ireneusz Dydliński), którzy wychowali się w domu dziecka.
08:00 Lombard. Życie pod zastaw - serial obyczajowy
11:00 Zbuntowany anioł - telenowela
12:00 Zaklinaczka duchów - serial fantasy
14:00 Lombard. Życie pod zastaw - serial obyczajowy
16:00 Rodzinny interes - serial obyczajowy
18:00 Lombard. Życie pod zastaw - serial
20:00 Plan lotu

DRAMAT

22:00 Dzielnica strachu
Śledztwa prowadzą dwie pary: dzielnicowy Andrzej (Andrzej Młynarczyk) i śledcza Agata (Agata Załęcka) oraz dzielnicowa Karolina (Maja Wachowska) i śledczy Rafał (Maciej Kosmala).
00:00 Szanghajska robota
02:00 Lombard. Życie pod zastaw - serial obyczajowy
02:55 Kobra - oddział specjalny
04:00 Zobacz to! Blok powtórkowy: Taki jest świat - program informacyjny
05:00 Rodzinny interes

TVN 7

05:40 Szkoła
06:35 Szpital - program obyczajowy
07:30 Papiery na szczęście - serial, Polska
08:05 Ukryta prawda - program obyczajowy
11:10 Idealna niania - program obyczajowy
12:00 Szpital - program obyczajowy
13:00 Szkoła
14:00 Ten moment
14:35 Sąd rodzinny
15:35 Sędzia Anna Maria Wesołowska - program sądowy
16:35 Ukryta prawda
17:35 Brzydula - serial, Polska
18:10 Idealna niania - program obyczajowy
18:55 19 + - obyczajowy
19:30 Papiery na szczęście - serial, Polska
20:00 Brzydula - serial, Polska
20:35 Hotel Paradise

FILM SENSACYJNY

21:35 Siedem - film sensacyjny, USA, 1995, reż. David Fincher, wyk. Brad Pitt, Morgan Freeman, Richard Roundtree, Kevin Spacey Dwóch policjantów stara się złapać seryjnego mordercę wybierającego swoje ofiary według specjalnego klucza - siedmiu grzechów głównych.
00:10 Miasto złodziei - film sensacyjny, USA, 2010, reż. Ben Affleck, wyk. Ben Affleck, Rebecca Hall, Jon Hamm, Jeremy Renner, Blake Lively, Pete Postlethwaite
02:50 Druga strona medalu - talk show

TV 4

06:00 Gliniarz i prokurator **07:00** Strażnik Teksasu Cordell Walker (Chuck Norris) jest jednym z najlepszych Strażników Texasu. Ma dosyć „ostre" metody zwalczania przestępców. **08:00** Nasz Nowy Dom **09:00** Pierwsza miłość **09:50** Kochane pieniądze **10:50** Hardkorowy lombard **11:50** Pamiętniki z wakacji **12:50** STOP Drogówka **14:55** Gwiazdy Kabaretu **15:55** Hardkorowy lombard **17:00** Policjantki i Policjanci - serial obyczajowy **18:00** Kochane pieniądze **19:00** Policjantki i Policjanci - serial obyczajowy **20:00** Święty **20:30** Sprawiedliwi - Wydział Kryminalny **21:40** Nieuchwytny cel 2 **23:50** Wikingowie **01:50** Śmierć na 1000 sposobów **02:50** Ucho Prezesa

TV Trwam

10:00 Audiencja Generalna Ojca Świętego Franciszka z Watykanu **11:00** Po co nam wykopaliska **11:25** Jestem mamą **11:40** Prosto o gospodarce **12:00** Anioł Pański **12:03** Informacje dnia **12:20** Mojżesz - 10 przykazań **13:10** Muzyczne chwile **13:25** Kolory Świętości **13:30** Msza święta z Jasnej Góry **14:20** Obyś był zimny albo gorący **15:25** 10 obrazów z życia Prymasa **15:50** Ma się rozumieć **16:00** Informacje dnia **16:10** Na zdrowie **16:30** Wyszyński - historia **16:55** Święty na każdy dzień **17:00** Po stronie prawdy **17:30** Rykoszetem **17:55** Poczet Wielkich Polaków **18:00** Anioł Pański **18:05** Informacje dnia **18:15** Rozmowy niedokończone **19:25** Brat Franciszek **20:00** Informacje dnia **20:20** Różaniec **20:50** Myśląc Ojczyzna **21:00** Apel

eprasa.pl f9aa2bae54

czwartek 18 listopada

TVP 1

05:15 Przysięga - serial obyczajowy, prod. Turcja, 2020
06:05 Elif - serial, prod. Turcja
07:00 Transmisja Mszy Świętej z Sanktuarium Matki Bożej
07:30 Dobre historie - Dom mocarzy - magazyn
08:00 Wiadomości
08:10 Pogoda poranna
08:15 Kwadrans polityczny
08:40 Ranczo - serial obyczajowy TVP
09:35 Komisarz Alex - serial kryminalny TVP
10:35 Ojciec Mateusz - serial kryminalny TVP
11:25 Remiza. Zawsze w akcji! - serial TVP
12:00 Wiadomości
12:10 Agrobiznes
12:30 Agropogoda - magazyn
12:35 To się opłaca - magazyn
12:50 Natura w Jedynce - W skórze psów

SERIAL OBYCZAJOWY

14:00 Elif - serial, prod. Turcja, 2018
15:00 Wiadomości
15:15 Alarm! - magazyn
15:35 Gra słów. Krzyżówka
16:05 Przysięga - serial
17:00 Teleexpress
17:15 Jaka to melodia?
17:55 Klan - telenowela TVP
18:20 Remiza. Zawsze w akcji! - serial TVP
18:55 Jeden z dziesięciu
19:30 Wiadomości
20:10 Alarm! - magazyn
20:30 Leśniczówka
21:00 Na sygnale - serial
21:20 Sprawa dla reportera
22:15 Magazyn śledczy Anity Gargas - magazyn
22:50 Magazyn kryminalny
23:40 Magazyn Ekspresu

TVP 2

05:25 Na dobre i na złe - serial TVP
06:25 Smaki świata - pośród mórz - magazyn
06:55 Familiada - teleturniej
07:30 Pytanie na śniadanie
10:45 Panorama
10:50 Pytanie na śniadanie
11:25 Smaki świata - pośród mórz - magazyn
11:50 Dla niesłyszących - Barwy szczęścia - serial obyczajowy TVP
12:30 Koło fortuny - teleturniej
13:15 Kozacka miłość - serial kostiumowy, prod. Rosja
14:05 Va Banque - teleturniej
14:35 Na sygnale - serial fabularyzowany TVP
15:10 Górscy ratownicy
16:00 Koło fortuny
16:35 Familiada - teleturniej
17:15 Promyk nadziei - serial
18:00 Panorama
18:20 Va Banque - teleturniej

SERIAL KOSTIUMOWY

18:45 Kozacka miłość - serial kostiumowy, prod. Rosja
19:35 Barwy szczęścia - serial obyczajowy TVP
20:45 Kulisy serialu Ojciec Mateusz - felieton
20:55 Ojciec Mateusz - serial kryminalny TVP
21:55 Miłość w czasach wojny - serial
22:55 W trybach zbrodni - serial kryminalny
23:55 Zanim nadejdzie noc - film akcji, prod. USA
01:40 Różne smaki miłości - film obyczajowy
03:10 Geniusz: Picasso - serial, prod. USA, 2018
04:10 Art Noc - Scena muzyczna
05:00 Zakończenie

TVN

05:40 Uwaga! - magazyn
06:00 Ukryta prawda - program obyczajowy
07:00 Kuchenne rewolucje - program kulinarno-rozrywkowy
08:00 Dzień Dobry TVN - magazyn
11:35 Doradca smaku
11:45 Ukryta prawda - program obyczajowy
12:50 Tajemnice miłości
13:55 Ukryta prawda - program obyczajowy
15:55 Kuchenne rewolucje - program kulinarno-rozrywkowy
17:00 Tajemnice miłości
18:00 Ukryta prawda - program obyczajowy
19:00 Fakty
19:35 Sport
19:45 Pogoda
19:50 Raport smogowy
19:55 Uwaga! - magazyn
20:10 Doradca smaku

SERIAL OBYCZAJOWY

20:15 Na Wspólnej - serial obyczajowy, Polska
20:55 Milionerzy
21:35 Kuchenne rewolucje - program kulinarno-rozrywkowy
22:35 Tylko mnie kochaj - film komedia, Polska, 2006, reż. Ryszard Zatorski, wyk. Maciej Zakościelny, Agnieszka Grochowska, Julia Wróblewska, Grażyna Szapołowska, Jan Frycz, Marcin Bosak, Dominika Kluźniak
00:45 Ślub od pierwszego wejrzenia
01:50 Top Model - program rozrywkowy
03:10 Kobieta na krańcu świata

POLSAT

06:00 Nowy dzień z Polsat News
08:40 Malanowski i Partnerzy
09:40 Sekrety rodziny
10:40 Dlaczego ja?
11:40 Gliniarze
12:50 Wydarzenia
13:25 Interwencja
13:40 Trudne sprawy
14:40 Dlaczego ja?
15:50 Wydarzenia
16:10 Pogoda
16:15 Interwencja
16:30 Na ratunek 112
17:00 Gliniarze
18:00 Pierwsza miłość - serial obyczajowy prod. Polska
18:50 Wydarzenia
19:25 Gość Wydarzeń
19:45 Sport
19:55 Pogoda
20:05 Nasz Nowy Dom
21:05 Przyjaciółki - serial obyczajowy

FILM OBYCZAJOWY

22:20 Małe kobietki Ameryka, lata sześćdziesiąte XIX wieku. W domostwie zwanym Orchard House od pokoleń mieszka rodzina Marchów. Pod nieobecność ojca walczącego w wojnie secesyjnej, opiekę nad czterema córkami sprawuje samodzielnie ich matka, Marmee. Marmee wyraźnie wyprzedza swoją epokę, wpajając dziewczynkom ideały wolności i namawiając je, by znalazły własną drogę w życiu.
01:00 Krok do sławy 2
02:55 Świat według Kiepskich - serial komediowy

TVP Kultura

07:00 Muzyczne poranki
08:00 Informacje kulturalne - informator kulturalny
08:30 Niedziela z... rolami Romana Wilhelmiego
09:20 Człowiek na torze
11:00 Dom - serial TVP
12:45 Ballada o ścinaniu drzewa - film TVP
13:30 Wydarzenie aktualne
13:45 Mieszczanie żywieccy - cykl dokumentalny
14:20 Trzeci punkt widzenia - program publicystyczny
15:00 Przyjęcie na dziesięć osób plus trzy - film TVP
16:05 Pociągi pod specjalnym nadzorem - film fabularny, prod. Czechosłowacja, 1966
17:50 Rzeczpospolita Modernistyczna - Architektura mieszkaniowa. Osiedla społeczne - cykl dokumentalny
18:30 Co dalej?

SERIAL OBYCZAJOWY

18:55 Targowisko próżności - serial, prod. Wielka Brytania, 2018
20:00 Czwartkowy klub filmowy - Wstęp do filmu
20:05 Czwartkowy klub filmowy - Noce i dni
23:05 Res Poloniae - O Polsce z oddali - Patrick Spottiswoode - rozmowa
23:35 Toscanini nieznany - film dokumentalny
00:55 Na wschód od Hollywood - Płomienie - film fabularny, prod. Korea Połudn., 2018
03:30 Kino nocne - Do utraty sił - dramat, prod. USA
05:35 Jeszcze więcej kultury w TVP Kultura 2

TV Puls

06:00 Zbuntowany anioł - telenowela
07:00 Rodzinny interes - serial obyczajowy
08:00 Lombard. Życie pod zastaw - serial
11:00 Zbuntowany anioł - telenowela
12:00 Zaklinaczka duchów - serial fantasy
14:00 Lombard. Życie pod zastaw - serial obyczajowy
16:00 Rodzinny interes - serial obyczajowy
18:00 Lombard. Życie pod zastaw - serial obyczajowy
20:00 Co ty wiesz o swoim dziadku? Mający niebawem się ożenić Jason zabiera swojego dziadka na przejażdżkę po Florydzie.
22:00 Boski żigolo

FILM OBYCZAJOWY

23:55 Było sobie kłamstwo Mark traci pracę i mieszkanie, a na domiar złego nie ma szczęścia w miłości. Jego problemy znikają, gdy przestaje być prawdomówny.
02:00 Lombard. Życie pod zastaw - serial obyczajowy prod. Polska
03:00 Wojciech Cejrowski. Boso - Teksas
03:40 Zobacz to! Blok powtórkowy: Taki jest świat - program informacyjny prod. Polska
04:20 Menu na miarę - program kulinarny
05:00 Rodzinny interes - serial obyczajowy

TVN 7

05:40 Szkoła
06:35 Szpital
07:30 Papiery na szczęście - serial, Polska
08:05 Ukryta prawda - program obyczajowy
11:10 Idealna niania - program obyczajowy
12:00 Szpital - program obyczajowy
13:00 Szkoła
14:00 Ten moment
14:35 Sąd rodzinny - program sądowy
15:35 Sędzia Anna Maria Wesołowska
16:35 Ukryta prawda - program obyczajowy
17:35 Brzydula - serial, Polska
18:10 Idealna niania - program obyczajowy
18:55 19 + - obyczajowy
19:30 Papiery na szczęście - serial, Polska
20:00 Brzydula - serial, Polska
20:35 Hotel Paradise

KOMEDIA

21:35 Wykapany ojciec - film komedia, USA, Indie, Kanada, 2013, reż. Ken Scott, wyk. Vince Vaughn, Chris Pratt, Cobie Smoulders, Andrzej Blumenfeld, Simon Delaney
23:40 Bodyguard - film sensacyjny, prod. USA, 1992, reż. Mick Jackson, wyk. Kevin Costner, Whitney Houston, Gary Kemp, Bill Cobbs, Ralph Waite, Tomas Arana
02:25 Druga strona medalu - talk show
03:25 Noc Magii - program rozrywkowy prod. Polska

TV 4

06:00 Gliniarz i prokurator **07:00** Strażnik Teksasu **08:00** Nasz Nowy Dom **09:00** Pierwsza miłość **09:50** Kochane pieniądze **10:50** Hardkorowy lombard **11:50** Pamiętniki z wakacji **12:50** STOP Drogówka - magazyn prod. Polska **14:55** Gwiazdy Kabaretu **15:55** Hardkorowy lombard **17:00** Policjantki i Policjanci - serial obyczajowy prod. Polska **18:00** Kochane pieniądze **19:00** Policjantki i Policjanci - serial obyczajowy prod. Polska **20:00** Święty **20:30** Sprawiedliwi - Wydział Kryminalny **21:40** Imperium Foster, młody agent FBI, który ma zinfiltrować grupę rasistów podejrzaną o przygotowywanie ataku terrorystycznego. **23:55** Hostel **01:55** Śmierć na 1000 sposobów **03:25** TOP 10 - Lista przebojów

TV Trwam

11:35 Przyroda i ludzie **12:00** Anioł Pański **12:03** Informacje dnia **12:20** Ziemia Obiecana **13:00** Muzyczne chwile **13:20** Przegląd katolickiego tygodnika „Niedziela" **13:30** Msza święta z Jasnej Góry **14:20** 100 cudownych miejsc na świecie **14:30** Święta Teresa z Lisieux **15:30** Ivato **15:50** Ma się rozumieć **16:00** Informacje dnia **16:10** Z wędką nad wodę w Polskę i Świat **16:35** Porady Medyczne Bonifratrów **17:00** Akademia pro-life **17:05** Muzyczne chwile **17:30** Odpowiedzialni za Kościół **17:55** Poczet Wielkich Polaków **18:00** Anioł Pański **18:05** Informacje dnia **18:15** Rozmowy niedokończone **19:25** Święty na każdy dzień **19:30** Przyjaciele i bohaterowie **20:00** Informacje dnia **20:20** Różaniec **20:50** Głos Polski **21:00** Apel

piątek 19 listopada

TVP 1

05:20 Przysięga - serial obyczajowy, prod. Turcja
06:10 Elif - serial, prod. Turcja
07:00 Transmisja Mszy Świętej z Sanktuarium Matki Bożej
07:30 Agape - magazyn
08:00 Wiadomości
08:10 Pogoda poranna
08:15 Kwadrans polityczny
08:35 Ranczo - serial
09:35 Komisarz Alex - serial kryminalny TVP
10:35 Ojciec Mateusz - serial
11:25 Remiza. Zawsze w akcji! - serial TVP
12:00 Wiadomości
12:10 Agrobiznes
12:30 Agropogoda - magazyn
12:35 Magazyn Rolniczy
12:50 Natura w Jedynce - Inteligentne małpy znad Zatoki Tajlandzkiej
14:00 Elif - serial, prod. Turcja
15:00 Wiadomości
15:15 Alarm! - magazyn

TELETURNIEJ

15:35 Gra słów. Krzyżówka - teleturniej
16:05 Przysięga - serial obyczajowy, prod. Turcja
17:00 Teleexpress
17:15 Jaka to melodia?
17:55 Klan - telenowela TVP
18:20 Remiza. Zawsze w akcji! - serial TVP
18:55 Jeden z dziesięciu
19:30 Wiadomości
20:10 Alarm! - magazyn
20:35 Ojciec Mateusz - serial kryminalny TVP
21:25 Kulisy serialu Na sygnale - felieton
21:35 Na sygnale - serial
22:10 Seksmisja - komedia
00:20 Komandosi w akcji
01:55 SEAL Team - komando Foki - serial, prod. USA

TVP 2

05:25 Na dobre i na złe - serial TVP
06:20 Anna Dymna - spotkajmy się
06:55 Familiada - teleturniej
07:30 Pytanie na śniadanie
10:40 Panorama
10:45 Pytanie na śniadanie
11:20 Zacznij od zdrowia - teleturniej
13:15 Kozacka miłość - serial kostiumowy
14:05 Va Banque - teleturniej
14:35 Na sygnale - serial fabularyzowany TVP
15:10 Górscy ratownicy - serial obyczajowy, prod. Niemcy, 2018
16:00 Koło fortuny - teleturniej
16:35 Familiada - teleturniej
17:15 Promyk nadziei - serial, prod. Turcja, 2019
18:00 Panorama
18:20 Va Banque - teleturniej

SERIAL KOSTIUMOWY

18:45 Kozacka miłość - serial kostiumowy, prod. Rosja, 2013
19:35 Barwy szczęścia - serial obyczajowy TVP
20:40 You Can Dance - Nowa Generacja - widowisko
22:05 Kabaret. Super Show Dwójki - program kabaretowy
23:10 Muzyka, Taniec, Zabawa - koncert
00:15 Chocolat - dramat, prod. Francja, 2016
02:25 Zanim nadejdzie noc - film akcji, prod. USA, 2014
04:05 Planeta Kirsan - film dokumentalny
05:00 Zakończenie

TVN

05:40 Uwaga! - magazyn
06:00 Ukryta prawda - program obyczajowy
07:00 Kuchenne rewolucje - program kulinarno-rozrywkowy
08:00 Dzień Dobry TVN - magazyn
11:35 Doradca smaku
11:45 Ukryta prawda - program obyczajowy
12:50 Tajemnice miłości
13:55 Ukryta prawda - program obyczajowy
15:55 Kuchenne rewolucje - program kulinarno-rozrywkowy
17:00 Tajemnice miłości
18:00 Ukryta prawda - program obyczajowy
19:00 Fakty
19:30 Sport
19:40 Pogoda
19:45 Raport smogowy
19:50 Uwaga! - magazyn
20:00 Lego Masters

FILM PRZYGODOWY

21:35 Dzika furia - film przygodowy, prod. USA, 2018, reż. Brad Peyton, wyk. Dwayne Johnson, Naomie Harris, Malin Akerman, Jeffrey Dean Morgan, Joe Manganiello
23:50 Egzekutor - film sensacyjny, USA, 1996, reż. Charles Russell, wyk. Arnold Schwarzenegger, James Caan, Vanessa Williams, James Coburn, Robert Pastorelli
02:15 Kuba Wojewódzki - talk show prod. Polska
03:15 Noc magii - program ezoteryczny

POLSAT

06:00 Nowy dzień z Polsat News
08:40 Malanowski i Partnerzy
09:40 Sekrety rodziny
10:40 Dlaczego ja?
11:40 Gliniarze
12:50 Wydarzenia
13:25 Interwencja
13:40 Trudne sprawy
14:40 Dlaczego ja?
15:50 Wydarzenia
16:10 Pogoda
16:15 Interwencja
16:30 Na ratunek 112
17:00 Gliniarze
18:00 Pierwsza miłość
18:50 Wydarzenia
19:25 Gość Wydarzeń
19:45 Sport, Pogoda
20:00 Vaiana: Skarb oceanu Trzy tysiące lat temu najdzielniejsi żeglarze na świecie przemierzali wody południowego Pacyfiku i odkrywali wyspy Oceanii.

FILM SENSACYJNY

22:30 Ojciec chrzestny III Sześćdziesięcioletni Michael Corleone myśli o wyprowadzeniu swej rodziny ze świata zbrodni, a zarazem o znalezieniu właściwego następcy. Wybór pada na porywczego Vincenta, ale decyzja ta równie dobrze może przekreślić marzenia o legitymizacji i wciągnąć rodzinę w piekło mafijnej wojny.
02:10 Kabaretowa Ekstraklasa
02:25 Love Island. Wyspa miłości - program rozrywkowy
04:40 Disco Gramy
05:25 Telezakupy TV Okazje

TVP Kultura

07:00 Muzyczne poranki
08:10 Co dalej?
08:40 Kronos - Warszawa
09:15 Res Poloniae - O Polsce z oddali - Patrick Spottiswoode - rozmowa
09:50 Niespotykanie spokojny człowiek - film TVP
11:00 Dom - serial TVP
12:40 Monidło - film TVP
13:30 Toscanini nieznany
14:45 Mleko
15:15 Noce i dnie - film fabularny
18:10 Paryż. Śladami Chopina - cykl reportaży
18:30 Informacje kulturalne
18:55 Reżyserzy - Brian DePalma - cykl dokumentalny, prod. Wielka Brytania
20:00 Wieczór kinomana

FILM S-F

20:05 Wieczór kinomana - Stalker - film s-f
22:55 Hieronim Bosch. Diabeł o skrzydłach anioła - dokumentalny
23:55 Teraz animacje! - Lotnisko - film animowany, prod. Chorwacja, Szwajcaria, 2017
00:10 Informacje kulturalne - informator kulturalny
00:40 Słodkie życie - film fabularny, prod. Francja, Włochy, 1960
03:45 Czyściciele internetu - film dokumentalny
05:35 Afisz kulturalny
05:50 Jeszcze więcej kultury w TVP Kultura 2

TV Puls

06:00 Zbuntowany anioł - telenowela Osierocona Milagros rozpoczyna pracę jako pokojówka rodziny DiCarlo i zakochuje się w synu pana domu.
07:00 Rodzinny interes - serial obyczajowy
08:00 Lombard. Życie pod zastaw - serial obyczajowy
11:00 Zbuntowany anioł - telenowela
12:00 Zaklinaczka duchów - serial fantasy Dzięki swojemu darowi Melinda Gordon potrafi komunikować się z zagubionymi duszami zmarłych ludzi i pomaga im przejść na drugą stronę.
14:00 Lombard. Życie pod zastaw - serial
16:00 Rodzinny interes - serial obyczajowy

SERIAL OBYCZAJOWY

18:00 Lombard. Życie pod zastaw - serial obyczajowy prod. Polska
20:00 Czas zemsty
21:55 Rocky 5
00:00 Człowiek prezydenta
01:35 Castle - serial kryminalny
02:30 Lombard. Życie pod zastaw - serial obyczajowy prod. Polska
03:30 Reporterzy. Z życia wzięte
04:25 Zobacz to! Blok powtórkowy: Menu na miarę - program kulinarny
05:00 Dyżur - serial dokumentalny

TVN 7

05:40 Szpital - program obyczajowy
06:40 Rozwód. Walka o wszystko
07:35 Papiery na szczęście - serial, Polska
08:10 Ukryta prawda - program obyczajowy
11:15 Rozwód. Walka o wszystko
12:15 Szpital - program obyczajowy
13:15 Szkoła
14:15 Sąd rodzinny - program sądowy
15:15 Sędzia Anna Maria Wesołowska
16:15 Ukryta prawda - program obyczajowy
17:15 Komornicy
17:50 SOS Ekipy w akcji
18:55 Ukryta prawda - program obyczajowy prod. Polska
20:00 Projekt Lady

MELODRAMAT

21:05 Pamiętnik - film melodramat, USA, 2004, reż. Nick Cassavetes, wyk. Ryan Gosling, Rachel McAdams, James Garner, Gena Rowlands, James Marsden, Sam Shepard, Joan Allen, Kevin Connolly
23:35 Druhny - film komedia, USA, 2011, reż. Paul Feig, wyk. Kristen Wiig, Maya Rudolph, Rose Byrne, Wendi Mc Lendon-Covey, Ellie Kemper, Melissa McCarthy, Jill Clayburgh
02:10 Druga strona medalu - talk show
02:45 Noc magii - program ezoteryczny prod. Polska

TV 4

06:00 Gliniarz i prokurator Serial sensacyjny, w którym lokalny prokurator walczy z przestępczością w Los Angeles. **07:00** Strażnik Teksasu **08:00** Nasz Nowy Dom **09:00** Pierwsza miłość **09:50** Kochane pieniądze **10:50** Hardkorowy lombard **11:50** Pamiętniki z wakacji **12:50** STOP Drogówka **14:55** Gwiazdy Kabaretu **15:55** Hardkorowy lombard **17:00** Policjantki i Policjanci **18:00** Kochane pieniądze **19:00** Policjantki i Policjanci **20:00** Gwiazdy Kabaretu **21:00** Troje pod przykrywką **22:00** Sprawiedliwi - Wydział Kryminalny **00:05** Imperium Foster, młody agent FBI, który ma zinfiltrować grupę rasistów podejrzaną o przygotowywanie ataku terrorystycznego. **02:25** Galileo

TV Trwam

12:00 Anioł Pański **12:03** Informacje dnia **12:20** Ziemia Obiecana **13:00** Pianistą być! **13:30** Msza święta z Jasnej Góry **14:20** 100 cudownych miejsc na świecie **14:30** Zrozumieć Antycywilizacje **14:55** Słowo życia **15:00** Modlitwa w Godzinie Miłosierdzia **15:20** Mocni w wierze **15:50** Ma się rozumieć **16:00** Informacje dnia **16:10** Siódmy sakrament **16:35** Warszawa moja miłość i życie **16:55** Muzyczne chwile **17:00** Życie z pasją **17:20** Chingola **17:30** Geopolityka **17:55** Poczet Wielkich Polaków **18:00** Anioł Pański **18:05** Informacje dnia **18:15** Westerplatte Młodych **19:00** Warto zauważyć... **19:30** Opowieści Theo **19:45** Modlitwa **20:00** Informacje dnia **20:20** Różaniec **20:50** Myśląc Ojczyzna **21:00** Apel

eprasa.pl f9aa2bae54

sobota 20 listopada

TVP 1

05:10 Klan - telenowela TVP
06:00 Magazyn Ekspresu Reporterów
07:00 Transmisja Mszy Świętej z Sanktuarium Matki Bożej na Jasnej Górze
07:40 Rok w ogrodzie
08:05 Rok w ogrodzie Extra - magazyn
08:20 Wojsko - polskie.pl
08:45 Pełnosprawni - magazyn dla niepełnosprawnych
09:15 Fascynująca Patagonia - nieujarzmiona dzikość - cykl dokumentalny, prod. Niemcy, 2014
09:35 Śląski Święty - reportaż
10:00 Beatyfikacja ks. Jana Machy
12:40 Nocne przejście - western, prod. USA, 1957
14:15 Z pamięci - felieton
14:25 Okrasa łamie przepisy
14:55 Rolnik szuka żony

SERIAL KOSTIUMOWY

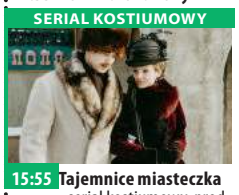

15:55 Tajemnice miasteczka - serial kostiumowy, prod. Rosja, 2018
17:00 Teleexpress
17:20 Pogoda
17:30 Jaka to melodia?
18:30 Wojenne dziewczyny
19:30 Wiadomości
20:10 Alarm! - magazyn
20:35 Komisarz Alex - serial kryminalny TVP
21:35 Hit na sobotę - Bohemian Rhapsody
24:00 Seksmisja - komedia
02:10 Przypadkowi zakochani - komedia
03:45 Jaka to melodia? - teleturniej muzyczny
04:30 Z pamięci - Jerzy Ficowski - felieton
04:35 Zakończenie

TVP 2

05:20 Dla niesłyszących - Barwy szczęścia - serial obyczajowy TVP
07:00 Dla niesłyszących - M jak miłość - serial TVP
07:55 Pytanie na śniadanie
11:50 Rodzinny ekspres - Światowy dzień pamięci o ofiarach wypadków drogowych - magazyn
12:30 You Can Dance - Nowa Generacja - widowisko rozrywkowe
14:00 Familiada - teleturniej
14:35 Koło fortuny - teleturniej
15:15 Szansa na sukces. Opole 2022 - Lombard - widowisko muzyczne
16:20 Na dobre i na złe - serial TVP
17:20 Wojciech Cejrowski - boso przez świat
17:50 Słowo na niedzielę
18:00 Panorama

TELETURNIEJ

18:30 Postaw na milion - teleturniej
19:20 Rodzinka.pl - serial komediowy prod. TVP
20:00 The Voi
22:45 Hity wszech czasów - magazyn muzyczny prod. TVP
23:50 Kino relaks - Czym chata bogata! - komedia obyczajowa, prod. Francja, 2017
01:30 Klucz do wieczności - thriller, prod. USA, 2015
03:35 Skazany na bluesa - dramat
05:20 Zakończenie

TVN

04:55 Uwaga! - magazyn
05:10 Ukryta prawda
06:00 Kuchenne rewolucje
06:55 Kobieta na krańcu świata
07:30 Kolekcja smaków
08:00 Dzień Dobry TVN - magazyn
11:31 Na Wspólnej - serial
13:20 MasterChef -
14:55 MądrzeJEMY z Katarzyną Bosacką
15:35 Skoki narciarskie: Puchar Świata, Nizhny Tagil - studio sport
16:00 Skoki narciarskie: Puchar Świata, Nizhny Tagil - konkurs
17:10 Skoki narciarskie: Puchar Świata, Nizhny Tagil - studio sport
17:20 Skoki narciarskie
18:30 Kolekcja smaków 2
19:00 Fakty - informacje
19:30 Kroniki Pucharu Świata w skokach narciarskich

MAGAZYN

19:50 Uwaga! - magazyn
20:05 Miłe wieści
20:10 Mam talent - program rozrywkowy
22:25 Raj dla par - film komedia, USA, 2009, reż. Peter Billingsley, wyk. Vince Vaughn, Jason Bateman, Faizon Love, Jon Favreau, Malin Akerman, Kristen Bell, Kristin Davis
00:50 Kiedy gasną światła - film horror, USA, 2016, reż. David F. Sandberg, wyk. Teresa Palmer, Gabriel Bateman, Alexander DiPersia, Billy Burke
02:30 Kuchenne rewolucje - program kulinarno-rozrywkowy

POLSAT

06:00 Nowy dzień z Polsat
08:05 Klopsiki kontratakują
10:10 Ewa gotuje
10:40 Nasz Nowy Dom
12:40 Bogaty Dom - Biedny Dom
13:45 Drwale i inne opowieści Bieszczadu
14:40 Rolnicy. Podlasie
15:45 Więzienie
17:45 Chłopaki do wzięcia
18:50 Wydarzenia
19:25 Gość Wydarzeń
20:00 Ant-Man Ant-Man, za sprawą niezwykłego kostiumu potrafi zmniejszać się do rozmiarów mrówki, zyskując jednocześnie nadludzką siłę. Gdy świat stanie w obliczu nowej generacji zagrożeń, Ant-Man wraz z Hankiem Pymem, zaplanuje skok, który może zapobiec katastrofie.

THRILLER S-F

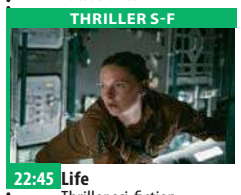

22:45 Life Thriller sci-fiction o grupie naukowców na Międzynarodowej Stacji Kosmicznej, których misja przekształca się w prawdziwy koszmar, gdy odkrywają gwałtownie rozwijającą się, niezwykle inteligentną formę życia, która spowodowała wyginięcie życia na Marsie, a teraz zagraża nie tylko załodze, ale życiu na Ziemi.
00:55 Jack i Jill
02:55 Świat według Kiepskich
03:35 Love Island. Wyspa miłości
04:40 Disco Gramy - program rozrywkowy

TVP Kultura

07:00 Muzyka lekka łatwa i przyjemna - magazyn
08:05 Informacje kulturalne
08:30 Tamte lata, tamte dni - Marta Lipińska
09:00 Wydarzenie aktualne
09:25 Oczy Orsona Wellesa - film dokumentalny, prod. Wielka Brytania
11:30 Serialowa nostalgia - Wojna domowa - serial komediowy TVP
13:05 Do dzieła - magazyn
13:30 Opieka domowa - dramat
15:05 Mieszczanie żywieccy
15:45 Bolszoj - serial
16:55 Retro kino - Milion - komedia, prod. Francja
18:35 Co dalej? - program publicystyczny
19:00 Legendy Rocka
20:00 Bilet do kina - Kiedy Harry poznał Sally - komedia, prod. USA
21:45 Koncert - jubileusz

FILM FABULARNY

22:50 Seans kultowy - Wybuch - film fabularny, prod. USA, 1981
00:50 Mieszczanie żywieccy - cykl dokumentalny
01:25 Co dalej? - program publicystyczny
02:00 Wieczór kinomana - Stalker - film science fiction, prod. Niemcy, ZSRR, 1979
04:45 Teledysk
05:25 Tamte lata, tamte dni - Marta Lipińska - magazyn
05:45 Jeszcze więcej kultury w TVP Kultura 2 na stream.tvp.pl
05:45 Zakończenie

TV Puls

06:00 Castle - serial kryminalny Poszukujący inspiracji pisarz otrzymuje pozwolenie na przyłączenie się do jednego zespołu z wydziału zabójstw nowojorskiej policji.
07:00 Taki jest świat
08:00 Lombard. Życie pod zastaw - serial obyczajowy
20:00 Mocne sobotnie kino: Rocky Balboa Pięćdziesięcioletni Rocky wznawia treningi, by stoczyć pokazową walkę z aktualnym mistrzem świata w boksie.
22:05 Zemsta Sokoła Były żołnierz przenosi się do brazylijskich slamsów i walczy z członkami yakuzy odpowiedzialnymi za brutalne pobicie siostry.

FILM AKCJI

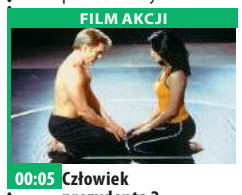

00:05 Człowiek prezydenta 2 Pluton skradziony z rosyjskiego magazynu trafia w ręce wroga Ameryki - Abdula Rashida. USA wysyła agentów do zadań specjalnych, aby rozwiązali sytuację.
01:55 Castle - serial kryminalny
02:50 Zobacz to! Blok powtórkowy: Taki jest świat - program informacyjny
03:30 Na jedwabnym szlaku
04:10 Menu na miarę - program kulinarny
05:00 Dyżur - serial dokumentalny

TVN 7

05:05 Szkoła
06:00 Kamil Stoch - moja historia - serial dokumentalny, Polska
07:00 Timmy i przyjaciele - animacja
07:15 Hotel Paradise
09:15 Rozwód. Walka o wszystko
10:15 Ukryta prawda - program obyczajowy
15:25 Tajemniczy ogród - film rodzinny, USA, Wielka Brytania, 1993, reż. Agnieszka Holland, wyk. Maggie Smith, Kate Maberly, Heydon Prowse, Andrew Knott, John Lynch, Irene Jacob
17:35 Jack, pogromca olbrzymów - film przygodowy, USA, 2013, reż. Bryan Singer, wyk. Nicholas Hoult, Eleanor Tomlinson

FILM SENSACYJNY

20:00 Sherlock Holmes - film sensacyjny, USA, Wielka Brytania, Niemcy, 2009, reż. Guy Ritchie, wyk. Robert Downey Jr., JudeLaw, Rachel McAdams, Mark Strong, Eddie Marsan
22:50 Mumia - film przygodowy, USA, Japonia, Chiny, 2017, reż. Alex Kurtzman, wyk. Tom Cruise, Russell Crowe, Annabelle Wallis, Sofia Boutella, Courtney B. Vance
01:00 Zbrodnia w sąsiedztwie
02:10 Druga strona medalu - talk show
02:45 Noc magii

TV 4

06:00 Flintstonowie **06:35** Galileo **09:45** Rój Entomolog Brad Crane z niepokojem obserwuje coraz liczniej pojawiające się na południu Stanów Zjednoczonych śmiertelnie jadowite pszczoły z Ameryki Południowej. Jest pewien, że tempo w jakim się namnażają, w połączeniu z ich agresywnym zachowaniem, wkrótce doprowadzi do katastrofy, jednak jego ostrzeżenia są lekceważone.
12:55 STOP Drogówka **14:00** Policjantki i Policjanci **19:00** Galileo
20:00 Agent XXL 2 Malcolm Turner zatrudnia się jako gosposia w rodzinie Toma Fullera, którego posądza o zaprojektowanie groźnego wirusa komputerowego. **22:05** Sprawiedliwi - Wydział Kryminalny

TV Trwam

10:15 Retrospekcja **10:20** Święty na każdy dzień **10:25** Młodzi Światu **10:35** Polski Punkt Widzenia **11:00** Kropelka radości **12:00** Anioł Pański **12:03** Informacje dnia **12:20** Warto zauważyć... **12:50** Życie z pasją **13:10** Muzyczne chwile
13:20 Ocalić od zapomnienia **13:30** Msza święta **14:20** 100 cudownych miejsc **14:35** Kaplica Pamięci **15:30** Wierzę w Boga **16:00** Informacje dnia **16:10** „My chcemy Boga"**17:25** Święty na każdy dzień **17:30** Mocni Jego mocą **17:55** Poczet Wielkich Polaków **18:00** Anioł Pański
18:05 Informacje dnia **18:15** Rozmowy niedokończone **19:25** Święty na każdy dzień **19:30** Manna z Nieba **19:45** Modlitwa **20:00** Informacje dnia **20:20** Różaniec **20:50** Myśląc Ojczyzna **21:00** Apel

niedziela 21 listopada

TVP 1

06:25 Wojsko - polskie.pl
06:55 Słowo na niedzielę
07:00 Transmisja Mszy Świętej z Sanktuarium Bożego Miłosierdzia
08:00 Tydzień
08:30 Zakochaj się w Polsce
09:05 Las bliżej nas
09:25 Fascynujące miejsca
09:50 Weterynarze z sercem
10:25 Klasztorne smaki Remigiusza Rączki
10:55 Słowo na niedzielę
11:00 Transmisja Mszy Świętej z Jasnej Góry
11:55 Między ziemią a niebem
12:00 Anioł Pański
12:15 Między ziemią a niebem
12:50 Umarł, aby żyć. Rzecz o Stefanie Kardynale Wyszyńskim
13:15 BBC w Jedynce
14:15 Z pamięci - felieton
14:25 Okrasa łamie przepisy

SERIAL KRYMINALNY

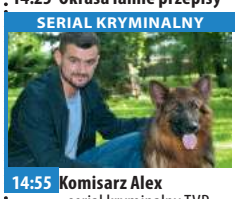

14:55 Komisarz Alex - serial kryminalny TVP
15:55 Tajemnice miasteczka - serial kostiumowy, prod. Rosja, 2018
17:00 Teleexpress
17:15 You Can Dance - Nowa Generacja - widowisko rozrywkowe
18:40 Jaka to melodia?
19:30 Wiadomości
20:15 Wojenne dziewczyny - serial TVP
21:15 Rolnik szuka żony - reality show
22:20 Zakochana Jedynka - La La Land - musical
00:35 Bohemian Rhapsody
03:00 Duże zwierzę - film
04:20 Jaka to melodia?
04:55 Z pamięci - felieton

TVP 2

05:55 Dla niesłyszących - Barwy szczęścia - serial obyczajowy TVP
07:00 Dla niesłyszących - M jak miłość - serial TVP
07:55 Pytanie na śniadanie
10:45 Zacznij od zdrowia - magazyn
11:15 The Voice of Poland
14:00 Familiada - teleturniej
14:35 Koło fortuny - teleturniej
15:15 Szansa na sukces. Opole 2022 - Katarzyna Gaertner - widowisko muzyczne
16:15 Największe przeboje - Andrzej Zaucha - koncert
17:05 Lajk!
17:30 Smaki świata - pośród mórz - magazyn kulinarny
18:00 Panorama
18:20 Pogoda

SERIAL FABULARYZOWANY

18:30 Na sygnale - serial fabularyzowany TVP
19:25 Rodzinka.pl - serial komediowy prod. TVP
20:00 Kabaret. Super Show Dwójki - program kabaretowy
21:05 Postaw na milion - teleturniej
22:05 Klucz do wieczności - thriller, prod. USA, 2015
00:10 Kino bez granic - Duża ryba - film fantasy, prod. USA, 2003
02:25 Cafe pod Minogą - komedia
04:05 Rodzinka.pl - serial komediowy prod. TVP
05:05 Zakończenie

TVN

04:45 Uwaga! - magazyn
05:05 Ukryta prawda - program obyczajowy
05:55 Kuchenne rewolucje
06:50 Nowa Maja w ogrodzie
07:20 Akademia ogrodnika
07:25 MądrzeJEMY z Katarzyną Bosacką
08:00 Dzień Dobry TVN
11:30 Kobieta na krańcu świata
12:05 Co za tydzień
12:35 Kolekcja smaków
13:10 Totalne remonty Szelągowskiej
14:10 Lego Masters
15:35 Skoki narciarskie: Puchar Świata, Nizhny Tagil
18:30 Kobieta na krańcu świata
19:00 Fakty - informacje
19:30 Kroniki Pucharu Świata w skokach narciarskich
19:50 Uwaga! - magazyn
20:05 MasterChef

SERIAL KRYMINALNY

21:35 Szadź - serial, Polska
22:35 Rambo II - film sensacyjny, USA, 1985, reż. George Pan Kosmatos, wyk. Sylvester Stallone, Richard Crenna, Charles Napier, Julia Nickson, Steven Berkoff
00:25 Dzika furia - film przygodowy, USA, 2018, reż. Brad Peyton, wyk. Dwayne Johnson, Naomie Harris, Malin Akerman, Jeffrey Dean Morgan, Joe Manganiello
02:45 Uwaga! - magazyn
03:05 Noc magii
04:30 Kto was tak urządził

POLSAT

06:00 Nowy dzień z Polsat News
06:50 I kto to mówi 3 Dalsze losy niezwykle sympatycznej rodziny Ubriacco: małżeństwa Jamesa i Mollie i ich dzieci Mikey'a i Julie, które już podrosły i marzą o psie. James zabiera Mikey'a do schroniska. Ten wybiera sobie psa, który wabi się Rocks. Jednak po powrocie do domu pojawia się mały problem: w domu jest już jest pies. Dokładnie jest to Daphne, suczka szefowej Jamesa. I tak dzieci zamiast jednego mają dwa psy: jednego grzecznego i dobrze wyszkolonego, drugiego psotliwego i swawolnego.
08:55 Tatuśkowie
12:55 Alicja po drugiej stronie lustra

FILM OBYCZAJOWY

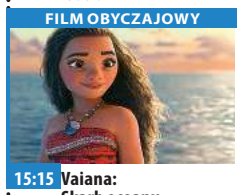

15:15 Vaiana: Skarb oceanu Trzy tysiące lat temu najdzielniejsi żeglarze na świecie przemierzali wody południowego Pacyfiku i odkrywali wyspy Oceanii.
17:40 Nasz Nowy Dom
18:50 Wydarzenia
19:30 Państwo w Państwie
20:00 Tego jeszcze nie grali. Kabaret Moralnego Niepokoju
22:05 Sztanga i cash
00:55 Gwiezdne wojny: część III - Zemsta Sithów
03:55 Świat według Kiepskich
04:40 Disco Gramy
05:25 Telezakupy TV Okazje

TVP Kultura

07:00 A Paryż śpiewał - widowisko rozrywkowe
08:05 Co dalej? - program publicystyczny
08:30 Od ucha do ucha - Cztery pory roku Leona - Lato Bonifacego - serial animowany
09:00 Od ucha do ucha - Pan Tadeusz - Księga dziewiąta - Bitwa - spektakl teatralny
09:55 Czeskie śniadanie - Kobieta za ladą - serial obyczajowy, prod. Czechosłowacja, 1977
10:50 Trzeci punkt widzenia
11:30 Pies na środku drogi
12:20 West Side Story - musical, prod. USA, 1961
14:55 Muzyka Skalnego Podhala - Wierchowe
15:15 BBC Proms: Andras Schiff
17:15 Niedziela z... Kingą Dębską

FILM FABULARNY

20:00 Złota dama - film fabularny
21:55 Scena muzyczna - Pamięci Krzysztofa Pendereckiego - koncert
23:00 Trzeci punkt widzenia - program publicystyczny
23:35 Fantastyczny Pan Lis - film animowany
01:10 Teraz animacje! - Lotnisko - film animowany, prod. Chorwacja, Szwajcaria, 2017
01:25 Kino nocne - Kiedy Harry poznał Sally - komedia
03:05 Muzyka Skalnego Podhala - Wierchowe
03:15 Legendy Rocka - Lynyrd Skynyrd
03:40 Legendy Rocka - The Kinks

TV Puls

06:00 Rodzinny interes - serial obyczajowy prod. Polska
08:55 Zaczarowana
11:05 Garbi: Super bryka
13:20 Najpiękniejsze baśnie braci Grimm: Jaś i Małgosia
14:35 Strażnicy galaktyki vol.2 Po kradzieży potężnego artefaktu niezdarny awanturnik, Peter Quill, staje się celem Ronana, który pragnie wywołać wojnę w galaktyce. Aby przeżyć, łączy swoje siły z czterema innymi autsajderami.
17:25 Czarna Pantera Książę T'Challa przywdziewa kostium Czarnej Pantery po tym, jak jego ojciec - król Wakandy - zostaje podstępnie zamordowany.

FILM SENSACYJNY

20:00 Niedziela z gwiazdami - Con Air: Lot skazańców
22:25 Domino śmierci
00:05 Boski żigolo
02:00 Zobacz to! Blok powtórkowy: Dyżur - serial dokumentalny
02:35 Dyżur - serial dokumentalny prod. Polska
03:00 Taki jest świat - program informacyjny prod. Polska
03:50 Na jedwabnym szlaku
04:20 Menu na miarę - program kulinarny
05:00 Rodzinny interes - serial obyczajowy prod. Polska

TVN 7

05:05 Szkoła
06:00 Kamil Stoch - moja historia - serial dokumentalny, Polska
07:00 Timmy i przyjaciele - animacja
07:15 Hotel Paradise
09:15 Rozwód. Walka o wszystko
10:15 Ukryta prawda - program obyczajowy
14:15 Makłowicz w drodze
14:45 Projekt Lady
15:50 Farciarz Gilmore - film komedia, USA, 1996, reż. Dennis Dugan, wyk. Adam Sandler, Christopher McDonald, Julie Bowen, Frances Bay, Carl Weathers, Richard Kiel
17:50 Niania - film rodzinny, Wielka Brytania, USA, Francja, 2005, reż. Kirk Jones, wyk. Emma Thompson, Colin Firth

FILM SENSACYJNY

20:00 Za szybcy, za wściekli - film sensacyjny, USA, Niemcy, 2003, reż. John Singleton, wyk. Paul Walker, Tyrese Gibson, Eva Mendes, Cole Hauser, James Remar, Devon Aoki
22:30 Lejdis - film komedia, Polska, 2008, reż. Tomasz Konecki, wyk. Iza Kuna, EdytaOlszówka, Magdalena Różczka, Anna Dereszowska, Robert Więckiewicz, Piotr Adamczyk, Borys Szyc, Tomasz Kot, Tomasz Karolak, Rafał Królikowski, Danuta Stenka, Krzysztof Globisz
01:20 Zbrodnia w sąsiedztwie
02:25 Druga strona medalu

TV 4

06:00 Flintstonowie **07:45** Kung Fu Yoga Jack, słynny chiński profesor archeologii i jego koleżanka po fachu z Indii, Ashmita, postanawiają połączyć siły swoich zespołów w celu wspólnych poszukiwań zaginionego tybetańskiego skarbu. **10:00** Galileo
12:05 Agent XXL 2 Malcolm Turner zatrudnia się jako gosposia w rodzinie Toma Fullera, którego posądza o zaprojektowanie groźnego wirusa komputerowego, otwierającego dostęp do najtajniejszych akt rządowych. **14:10** Przyciąganie
17:00 Gwiazdy Kabaretu **18:00** STOP Drogówka **19:00** Galileo **20:00** Kariera Nikosia Dyzmy - komedia **22:20** Troje pod przykrywką **23:20** Oczy szeroko zamknięte **02:45** Śmierć na 1000 sposobów **03:05** Interwencja

TV Trwam

10:40 Cuda Jezusa **11:25** Pocztówka z Indii **11:35** Poznajemy Polskę **11:50** Muzyczne chwile **12:00** Anioł Pański z Ojcem Świętym Franciszkiem **12:20** Wieś - to też Polska **13:30** Papież Polak do Rodaków **14:10** Listy do Pana Boga **16:00** Informacje dnia **16:10** Koncert życzeń
17:00 Zostań Żołnierzem RP **17:15** Muzyczne chwile **17:30** Nowa Ewangelizacja **17:55** Poczet Wielkich Polaków **18:00** Anioł Pański **18:05** Informacje dnia **18:15** Rozmowy niedokończone **19:25** Święty na każdy dzień
19:30 Jesteśmy katolikami **20:00** Informacje dnia **20:20** Różaniec **20:50** Święty na każdy dzień **21:00** Apel Jasnogórski **21:20** Informacje dnia **21:40** Retrospekcja **21:45** Antarktyda **22:40** Muzyczne chwile

eprasa.pl f9aa2bae54

poniedziałek 22 listopada

TVP 1

05:20 Przysięga - serial obyczajowy, prod. Turcja, 2020
06:10 Elif - serial, prod. Turcja, 2018
07:00 Transmisja Mszy Świętej z Sanktuarium Matki Bożej na Jasnej Górze
07:30 Okiem Wiary - magazyn
08:00 Wiadomości
08:10 Pogoda poranna
08:15 Kwadrans polityczny
08:35 Ranczo - serial
09:35 Komisarz Alex - serial kryminalny TVP
10:35 Ojciec Mateusz - serial kryminalny TVP
11:25 Remiza. Zawsze w akcji! - serial TVP
12:00 Wiadomości
12:10 Agrobiznes
12:30 Agropogoda - magazyn
12:35 Magazyn Rolniczy
12:55 BBC w Jedynce - Planeta doskonała - Ludzie

SERIAL OBYCZAJOWY

14:00 Elif - serial, prod. Turcja, 2018
15:00 Wiadomości
15:15 Alarm! - magazyn
15:35 Gra słów. Krzyżówka
16:05 Przysięga - serial
17:00 Teleexpress
17:15 Jaka to melodia?
17:55 Klan - telenowela TVP
18:20 Remiza. Zawsze w akcji! - serial TVP
18:55 Jeden z dziesięciu
19:30 Wiadomości
20:10 Alarm! - magazyn
20:30 Leśniczówka
21:00 Teatr Telewizji - Balladyna
22:50 Świat bez fikcji
23:45 La La Land - musical
02:00 Archiwista - serial TVP
02:50 Oficer - serial TVP

TVP 2

05:25 Na dobre i na złe - serial TVP
06:25 Bezdomna młodzież - reportaż
06:55 Familiada - teleturniej
07:30 Pytanie na śniadanie
10:40 Panorama
10:45 Pytanie na śniadanie
11:20 Rodzinka.pl - serial komediowy TVP
11:50 Dla niesłyszących - Barwy szczęścia - serial obyczajowy TVP
12:30 Koło fortuny - teleturniej
13:15 Kozacka miłość - serial kostiumowy, prod. Rosja, 2013
14:05 Va Banque - teleturniej
14:35 Na sygnale - serial fabularyzowany TVP
15:10 Górscy ratownicy - serial obyczajowy, prod. Niemcy, 2018
16:00 Koło fortuny - teleturniej
16:35 Familiada - teleturniej

SERIAL OBYCZAJOWY

17:15 Promyk nadziei - serial, prod. Turcja, 2019
18:00 Panorama
18:20 Va Banque - teleturniej
18:45 Kozacka miłość - serial
19:35 Barwy szczęścia - serial obyczajowy TVP
20:40 Kulisy serialu „M jak miłość"
20:55 M jak miłość - serial TVP
21:55 Miłość w czasach wojny - serial
22:55 Zniewolona - serial
24:00 Pani Hyde - film fabularny, prod. Francja
01:45 O mnie się nie martw - serial komediowy TVP
02:45 Wściekły Nick - film akcji
04:55 Rodzinka.pl - serial komediowy TVP

TVN

05:05 Uwaga! - magazyn
05:20 Nowa Maja w ogrodzie
05:50 Akademia ogrodnika
06:00 Ukryta prawda - program obyczajowy
07:00 Kuchenne rewolucje - program kulinarno-rozrywkowy
08:00 Dzień Dobry TVN
11:35 Miłe wieści
11:45 Ukryta prawda - program obyczajowy
12:50 Tajemnice miłości
13:55 Ukryta prawda - program obyczajowy
15:55 Kuchenne rewolucje - program kulinarno-rozrywkowy
17:00 Tajemnice miłości
18:00 Ukryta prawda
19:00 Fakty - informacje
19:35 Sport
19:45 Pogoda - informacje
19:50 Raport smogowy
19:55 Uwaga! - magazyn
20:10 Doradca smaku

SERIAL OBYCZAJOWY

20:15 Na Wspólnej - serial obyczajowy, Polska
20:55 Milionerzy
21:35 Totalne remonty Szelągowskiej
22:40 Nieobecni - serial, Polska
23:40 Nocne życie - film sensacyjny, USA, 2016, reż. Ben Affleck, wyk. Ben Affleck, Zoe Saldana, Chris Cooper, Elle Fanning, Chris Messina, Brendan Gleeson, Sienna Miller
02:20 Co za tydzień - magazyn
02:55 Uprowadzona - serial, USA
03:55 Noc magii
05:15 Kto was tak urządził

POLSAT

06:00 Nowy dzień z Polsat News
08:40 Malanowski i Partnerzy Bronisław Malanowski rozwiązuje zagadki kryminalne, prowadząc biuro detektywistyczne.
09:40 Sekrety rodziny
10:40 Dlaczego ja?
11:40 Gliniarze
12:50 Wydarzenia
13:25 Interwencja
13:40 Trudne sprawy
14:40 Dlaczego ja?
15:50 Wydarzenia
16:10 Pogoda
16:15 Interwencja
16:30 Na ratunek 112
17:00 Gliniarze
18:00 Pierwsza miłość - serial obyczajowy prod. Polska
18:50 Wydarzenia
19:25 Gość Wydarzeń
19:45 Sport, Pogoda

FILM SENSACYJNY

20:05 MEGA HIT - Alita - Bojowy Anioł Alita budzi się bez pamięci w świecie przyszłości, którego nie poznaje. Opiekę nad nią roztacza Ido, sympatyczny doktor, który uświadamia sobie, że w ciele porzuconego cyborga kryje się serce i dusza młodej kobiety o niezwykłej przeszłości. Alita uczy się nowego życia na ulicach zdradliwego Miasta Złomu.
22:45 Królowie ulicy 2: Motor City
00:45 Ucieczka z Alcatraz
03:10 Kabaretowa Ekstraklasa
03:35 Wyspa miłości - program rozrywkowy

TVP Kultura

07:00 Muzyczne poranki
08:00 Bihar Dok - kuchnia Basków - film
09:25 Kocie ślady - film TVP, reż. Paweł Komorowski, wyk. Janusz Gajos, Mieczysław Pawlikowski, Joanna Jędryka
11:00 Rodzina Połanieckich - serial TVP
12:30 Chaplin na Bali - film dokumentalny
13:30 Pies Schroedingera - film animowany
13:50 Reżyserzy - Brian DePalma - cykl dokumentalny
14:45 Wrota Europy - dramat historyczny, reż. Jerzy Wójcik, wyk. Alicja Bachleda-Curuś, Kinga Preis, Agnieszka Sitek, Agata Buzek, Piotr Szwedes
16:20 El Dorado - western
18:30 Informacje kulturalne
18:55 Targowisko próżności

FILM FABULARNY

20:00 Kino Mocnych Wrażeń - Kryptonim HHhH - film fabularny, prod. Belgia, Wielka Brytania, Francja, USA, 2017, reż. Cedric Jimenez
22:10 Kronos - magazyn kulturalno-społeczny
22:45 Panorama kina polskiego - Fuga - film obyczajowy
00:35 Scena muzyczna
01:40 Złota dama - film fabularny
03:40 Informacje kulturalne
04:15 Kiedy owca staje się lwem - film dokumentalny, prod. USA, 2018, reż. Jon Kasbe
05:40 Afisz kulturalny ekstra
05:55 Jeszcze więcej kultury

TV Puls

06:00 Zbuntowany anioł - telenowela
07:00 Rodzinny interes - serial obyczajowy
08:00 Lombard. Życie pod zastaw - serial obyczajowy
11:00 Zbuntowany anioł - telenowela Osierocona Milagros rozpoczyna pracę jako pokojówka rodziny DiCarlo i zakochuje się w synu pana domu.
12:00 Zaklinaczka duchów - serial fantasy
14:00 Lombard. Życie pod zastaw - serial obyczajowy
16:00 Rodzinny interes - serial obyczajowy prod. Polska
18:00 Lombard. Życie pod zastaw - serial

FILM OBYCZAJOWY

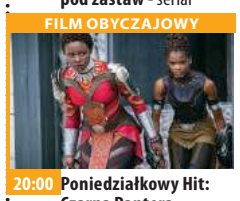

20:00 Poniedziałkowy Hit: Czarna Pantera Książę T'Challa przywdziewa kostium Czarnej Pantery po tym, jak jego ojciec - król Wakandy - zostaje podstępnie zamordowany.
22:50 Strażnicy galaktyki vol.2
01:40 Zobacz to! Blok powtórkowy: Taki jest świat - program informacyjny
02:20 Lombard. Życie pod zastaw - serial obyczajowy prod. Polska
03:20 Dyżur - serial dokumentalny
04:00 Menu na miarę - program kulinarny

TVN 7

06:40 Rozwód. Walka o wszystko
07:35 Papiery na szczęście - serial, Polska
08:10 Ukryta prawda - program obyczajowy
11:15 Rozwód. Walka o wszystko
12:15 Szpital - program obyczajowy
13:15 Szkoła
14:15 Sąd rodzinny - program sądowy
15:15 Sędzia Anna Maria Wesołowska
16:15 Ukryta prawda - program obyczajowy
17:15 Brzydula - serial, Polska
17:50 SOS Ekipy w akcji
18:55 19 + - obyczajowy
19:30 Papiery na szczęście - serial, Polska
20:00 Brzydula - serial, Polska
20:35 Hotel Paradise

KOMEDIA

21:35 Podatek od miłości - film komedia, Polska, 2017, reż. Bartłomiej Ignaciuk, wyk. Aleksandra Domańska, Grzegorz Damięcki, Roma Gąsiorowska, Michal Czernecki, Anna Smołowik, Ewa Gawryluk, Zbigniew Zamachowski, Magdalena Różczka
23:40 Intruzi - film horror, USA, Wielka Brytania, Hiszpania, 2011, reż. Juan Carlos Fresnadillo, wyk. CliveOwen, Carice van Houten, Daniel Brühl, Ella Purnell, Kerry Fox
01:55 Zbrodnia w sąsiedztwie
03:00 Druga strona medalu

TV 4

06:00 SuperLudzie **07:00** Strażnik Teksasu **08:00** Nasz Nowy Dom **09:00** Pierwsza miłość **09:50** Kochane pieniądze **10:50** Hardkorowy lombard **11:50** Pamiętniki z wakacji **12:50** STOP Drogówka **13:50** STOP Drogówka **14:55** Gwiazdy Kabaretu **15:55** Hardkorowy lombard **17:00** Policjantki i Policjanc **18:00** Kochane pieniądze **19:00** Policjantki i Policjanci - serial obyczajowy**20:00** Święty **20:30** Sprawiedliwi - Wydział Kryminalny Zespoły policyjne prowadzą różne sprawy kryminalne począwszy od zabójstw, poprzez napady, a skończywszy na narkotykach. **21:40** Operacja Chromit **23:55** Misja specjalna Agent CIA Jack Shaw za wszelką cenę próbuje schwytać groźnego terrorystę zwanego „Szakalem".

TV Trwam

11:20 100 cudownych miejsc na świecie **11:30** Przyroda w Obiektywie **11:45** Kolory Świętości **11:50** Święty na każdy dzień **12:00** Anioł Pański **12:03** Informacje dnia **12:20** Mojżesz **13:10** Zambia **13:30** Msza święta **14:20** 100 cudownych miejsc **14:30** Niebieskooki Anioł **15:20** Historia krzyża na Tarnicy **15:45** Muzyczne chwile **15:50** Ma się rozumieć **16:00** Informacje dnia **16:10** Sanktuaria polskie **16:30** Zew natury **16:55** Świadkowie **17:30** Natura obiektywnie **17:55** Poczet Wielkich Polaków **18:00** Anioł Pański **18:05** Informacje dnia **18:15** Rozmowy niedokończone **19:25** Święty na każdy dzień **19:30** Opowieści Starego Testamentu **20:00** Informacje dnia **20:20** Różaniec **20:50** Myśląc Ojczyzna **21:00** Apel Jasnogórski

wtorek 23 listopada

TVP 1

05:15 Przysięga - serial obyczajowy, prod. Turcja
06:05 Elif - serial, prod. Turcja, 2018
07:00 Transmisja Mszy Świętej z Sanktuarium Matki Bożej na Jasnej Górze
07:30 Kościół z bliska
08:00 Wiadomości
08:10 Pogoda poranna
08:15 Kwadrans polityczny
08:35 Ranczo - serial
09:35 Komisarz Alex - serial kryminalny TVP
10:35 Ojciec Mateusz - serial kryminalny TVP
11:25 Remiza. Zawsze w akcji! - serial TVP
12:00 Wiadomości
12:10 Agrobiznes
12:30 Agropogoda - magazyn
12:35 Magazyn Rolniczy
12:50 Natura w Jedynce - Kraina Dalekiej Północy - Dzień polarny - esej

SERIAL OBYCZAJOWY

14:00 Elif - serial, prod. Turcja, 2018
15:00 Wiadomości
15:15 Alarm! - magazyn
15:35 Gra słów. Krzyżówka
16:05 Przysięga - serial
17:00 Teleexpress
17:15 Jaka to melodia?
17:55 Klan - telenowela TVP
18:20 Remiza. Zawsze w akcji! - serial TVP
18:55 Jeden z dziesięciu
19:30 Wiadomości
20:10 Alarm! - magazyn
20:30 Leśniczówka
21:05 Pełny obraz
21:55 Magazyn Ekspresu Reporterów
23:00 Ocaleni - reality show
24:00 Magazyn śledczy Anity Gargas - magazyn

TVP 2

05:30 Na dobre i na złe - serial TVP
06:25 W służbie pokoju - reportaż
06:55 Familiada - teleturniej
07:30 Pytanie na śniadanie
10:40 Panorama
10:45 Pytanie na śniadanie
11:20 Rodzinka.pl - serial komediowy TVP
11:50 Dla niesłyszących - Barwy szczęścia - serial obyczajowy TVP
12:30 Koło fortuny - teleturniej
13:15 Kozacka miłość - serial kostiumowy, prod. Rosja
14:05 Va Banque - teleturniej
14:35 Na sygnale - serial fabularyzowany TVP
15:10 Górscy ratownicy - serial obyczajowy, prod. Niemcy, 2018
16:00 Koło fortuny - teleturniej
16:35 Familiada - teleturniej

SERIAL OBYCZAJOWY

17:15 Promyk nadziei - serial, prod. Turcja, 2019
18:00 Panorama
18:20 Va Banque - teleturniej
18:45 Kozacka miłość - serial kostiumowy, prod. Rosja
19:35 Barwy szczęścia - serial obyczajowy TVP
20:40 Kulisy serialu „M jak miłość"
20:55 M jak miłość - serial TVP
21:55 Miłość w czasach wojny - serial, prod. Hiszpania, 2017
22:55 Zniewolona - serial
24:00 Ludzkie historie - Niskorośli - film dokumentalny
01:10 Konwój
02:55 Pani Hyde - film fabularny, prod. Francja

TVN

05:40 Uwaga! - magazyn
06:00 Ukryta prawda - program obyczajowy
07:00 Kuchenne rewolucje - program kulinarno-rozrywkowy
08:00 Dzień Dobry TVN - magazyn
11:35 Doradca smaku
11:45 Ukryta prawda - program obyczajowy
12:50 Tajemnice miłości
13:55 Ukryta prawda - program obyczajowy
15:55 Kuchenne rewolucje - program kulinarno-rozrywkowy
17:00 Tajemnice miłości
18:00 Ukryta prawda - program obyczajowy
19:00 Fakty - informacje
19:35 Sport
19:45 Pogoda - informacje
19:50 Raport smogowy
19:55 Uwaga! - magazyn
20:10 Doradca smaku

SERIAL OBYCZAJOWY

20:15 Na Wspólnej - serial obyczajowy, Polska
20:55 Milionerzy - program rozrywkowy prod. Polska
21:35 Ślub od pierwszego wejrzenia
22:40 Kuba Wojewódzki
23:40 Superwizjer - magazyn reporterów prod. Polska
00:15 Nieobecni - serial, Polska
01:15 Szadź - serial, Polska
02:20 Na granicy światów - serial, USA, Wielka Brytania
03:20 Noc magii
04:40 Kto was tak urządził

POLSAT

06:00 Nowy dzień z Polsat News
08:40 Malanowski i Partnerzy
09:40 Sekrety rodziny
10:40 Dlaczego ja?
11:40 Gliniarze
12:50 Wydarzenia
13:25 Interwencja
13:40 Trudne sprawy
14:40 Dlaczego ja?
15:50 Wydarzenia
16:10 Pogoda
16:15 Interwencja
16:30 Na ratunek 112
17:00 Gliniarze
18:00 Pierwsza miłość - serial
18:50 Wydarzenia
19:25 Gość Wydarzeń
19:45 Sport
19:55 Pogoda
20:00 Transformers: Ostatni rycerz Ludzie i Transformery toczą ze sobą wojnę, Optiums Prime odszedł.

THRILLER

23:20 Escape Room Szóstka nieznajomych dostaje intrygujące zaproszenie do wzięcia udziału w grze, w której można wygrać milion dolarów. Każde z nich początkowo myśli, że to zwykły pokój zagadek i ma nadzieję wziąć udział w pasjonującej zabawie. Szybko jednak uświadamiają sobie, że są pionkami w sadystycznej grze na śmierć i życie.
01:45 Gloria
04:00 Świat według Kiepskich
04:40 Disco Gramy - program rozrywkowy prod. Polska
05:25 Telezakupy TV Okazje

TVP Kultura

07:00 Co się dzieje
07:25 Muzyczne poranki
08:00 Informacje kulturalne
08:25 Urodzeni artyści - Agnieszka Hubeny
08:55 Paryż. Śladami Chopina - cykl reportaży
09:25 Zawrócony - dramat
11:00 Rodzina Połanieckich - serial TVP
12:30 Dziewczyny z Rudzienka - reportaż
13:10 Rzecz Polska - Klocki Zofii Stryjeńskiej - cykl dokumentalny
13:30 William Holden, między światłem a cieniem - film dokumentalny, prod. Francja, 2019, reż. Julia Kuperberg, Clara Kuperberg
14:40 Pętla - dramat, reż. Wojciech Jerzy Has, wyk. Gustaw Holoubek, Aleksandra Śląska, Teresa Szmigielówna, Tadeusz Fijewski

FILM BIOGRAFICZNY

16:30 Coco Chanel - film biograficzny, prod. Belgia, Francja, 2009
18:20 Muzyka Skalnego Podhala - Wierchowe
18:30 Co dalej? - program publicystyczny
18:55 Targowisko próżności
20:00 Wstęp do teatru
20:05 Stryjeńska. Let`s dance, Zofia - spektakl
21:30 Portrety
21:45 Lekkie obyczaje - Dobrze się kłamie w miłym towarzystwie
23:25 Co dalej? - program publicystyczny
23:55 Młoda Polska
00:25 Panorama kina polskiego - Fuga - film obyczajowy

TV Puls

06:00 Zbuntowany anioł - telenowela Piękna, przebojowa i trochę nieokrzesana - Milagros - jest sierotą wychowaną w klasztorze. Jej matka, porzucona przez jej ojca, zmarła przy porodzie, pozostawiając Milagros jedynie medalik z Matką Boską.
07:00 Rodzinny interes - serial obyczajowy
08:00 Lombard. Życie pod zastaw - serial obyczajowy
11:00 Zbuntowany anioł - telenowela
12:00 Zaklinaczka duchów - serial fantasy
14:00 Lombard. Życie pod zastaw - serial obyczajowy
16:00 Rodzinny interes
18:00 Lombard. Życie pod zastaw - serial

FILM AKCJI

20:00 Cena powrotu Rolland Sallinger (Steven Seagal) to odważny policjant z Los Angeles. Pewnego dnia w trakcie akcji zostaje zdradzony i postrzelony przez swojego partnera. Cudem unika śmierci, ale z powodu obrażeń musi przejść na emeryturę.
22:00 Plan lotu
23:55 Co ty wiesz o swoim dziadku?
01:55 Lombard. Życie pod zastaw - serial obyczajowy prod. Polska
02:50 Zobacz to! Blok powtórkowy: Biesiada na cztery pory roku

TVN 7

05:40 Szpital - program obyczajowy
06:40 Rozwód. Walka o wszystko
07:35 Papiery na szczęście - serial, Polska
08:10 Ukryta prawda - program obyczajowy
11:15 Rozwód. Walka o wszystko
12:15 Szpital - program obyczajowy
13:15 Szkoła
14:15 Sąd rodzinny - program sądowy
15:15 Sędzia Anna Maria Wesołowska
16:15 Ukryta prawda - program obyczajowy
17:15 Brzydula - serial, Polska
17:50 SOS Ekipy w akcji - program
18:55 19 + - obyczajowy
19:30 Papiery na szczęście - serial, Polska
20:00 Brzydula - serial, Polska

PROGRAM ROZRYWKOWY

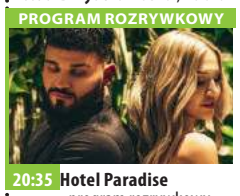

20:35 Hotel Paradise - program rozrywkowy prod. Polska
21:35 Miasto złodziei - film sensacyjny, USA, 2010, reż. Ben Affleck, wyk. Ben Affleck, Rebecca Hall, Jon Hamm, Jeremy Renner, Blake Lively, Pete Postlethwaite
00:20 Sherlock Holmes - film sensacyjny, USA, Wielka Brytania, Niemcy, 2009, reż. Guy Ritchie, wyk. Robert Downey Jr., JudeLaw, Rachel McAdams, Mark Strong, Eddie Marsan
03:00 Druga strona medalu - talk show
03:25 Noc magii

TV 4

06:00 Gliniarz i prokurator **07:00** Strażnik Teksasu **08:00** Nasz Nowy Dom **09:00** Pierwsza miłość **09:50** Kochane pieniądze **10:50** Hardkorowy lombard **11:50** Pamiętniki z wakacji **12:50** STOP Drogówka **14:55** Gwiazdy Kabaretu **15:55** Hardkorowy lombard **17:00** Policjantki i Policjanci **18:00** Kochane pieniądze **19:00** Policjantki i Policjanci **20:00** Święty **20:30** Sprawiedliwi - Wydział Kryminalny **21:40** Zabić Salazara Elitarni agenci DEA chronią barona narkotykowego. Czekając na wsparcie w hotelu, trafiają w zasadzkę byłych współpracowników przestępcy... **23:45** Wikingowie **01:50** Śmierć na 1000 sposobów **02:50** Trans World Sport 2021 **03:55** SuperLudzie **05:30** Telezakupy TV Okazje

TV Trwam

11:50 Słowo życia **12:00** Anioł Pański **12:03** Informacje dnia **12:20** Mojżesz **13:05** Muzyczne chwile **13:25** Słowo życia **13:30** Msza święta z Jasnej Góry **14:20** 100 cudownych miejsc na świecie **14:30** Bądź wierny, idź i pamiętaj **15:50** Ma się rozumieć **16:00** Informacje dnia **16:10** Jestem mamą **16:30** Fryderyk Chopin **17:00** 100 cudownych miejsc na świecie **17:10** Prosto o gospodarce **17:30** Zostań Żołnierzem RP **17:45** Muzyczne chwile **17:55** Poczet Wielkich Polaków **18:00** Anioł Pański **18:05** Informacje **18:15** Rozmowy niedokończone **19:25** Święty na każdy dzień **19:30** Każdy maluch to potrafi **19:45** Modlitwa **20:00** Informacje dnia **20:20** Różaniec **20:50** Myśląc Ojczyzna **21:00** Apel Jasnogórski

eprasa.pl f9aa2bae54

ROZRYWKOWE TO i OWO nr 249

Redaguje: Władysław Firlik

1. POMYŁKA DYREKTORA

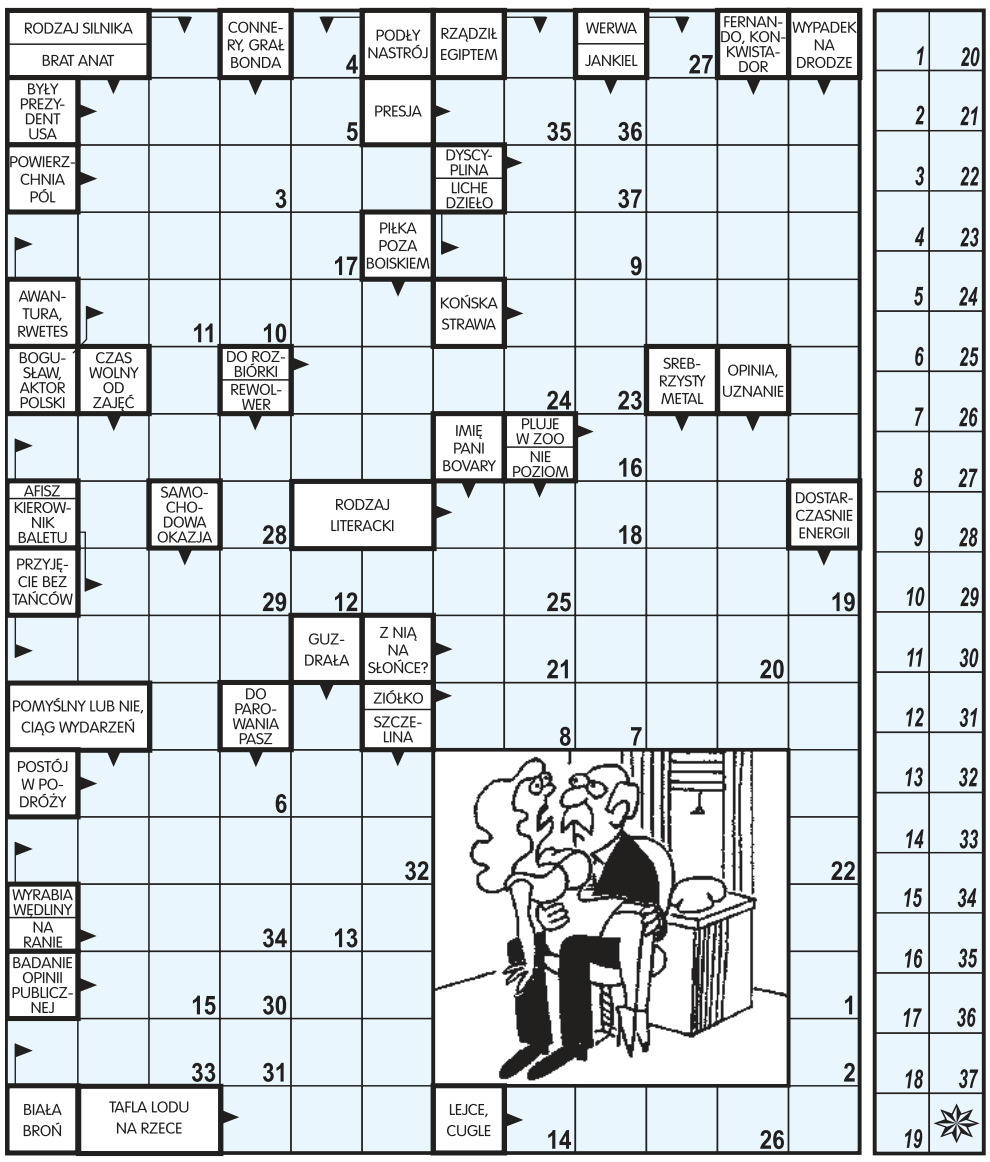

Litery z pól ponumerowanych od 1 do 37 utworzą wypowiedź sekretarki.

2. KRZYŻÓWKA OBRAZKOWA

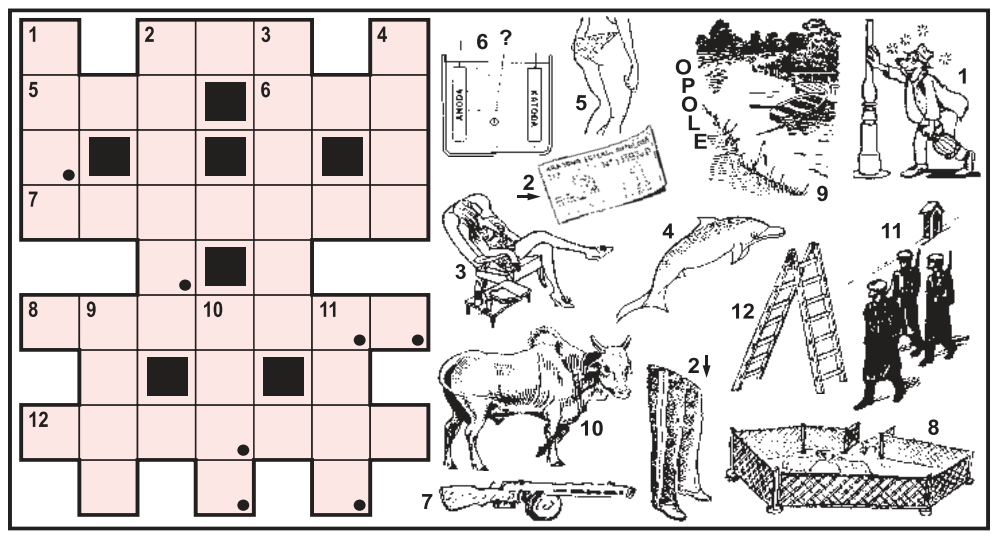

Litery z pól zaznaczonych czytane kolejno rzędami, utworzą nazwę ptaka.

3. DZIWNY RYSUNEK

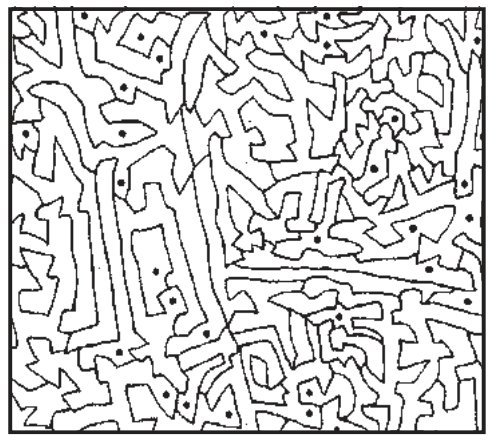

Aby dowiedzieć się co ukrywa ten tajemniczy rysunek, należy zamalować wszystkie pola z kropkami.

DLA CAŁEJ RODZINY

4. SŁOWO ZA SŁOWO - WIROWO

1) autor, **2)** strachajło, **3)** włóczęga, **4)** myśliwy, **5)** pogromca, **6)** selekcjoner.

5. PALINDROM

Rób tak dalej, moja droga,
_ / _ _ _ _ _ _ czeka sroga.

6. ANAGRAM

Biedny _ _ _ _ _ _ zadarł głowę,
patrzy w niebo i mu żal.
Nad nim _ _ _ _ _ _ kolorowe
pod chmurami płyną w dal.

7. KOMBI-REBUS

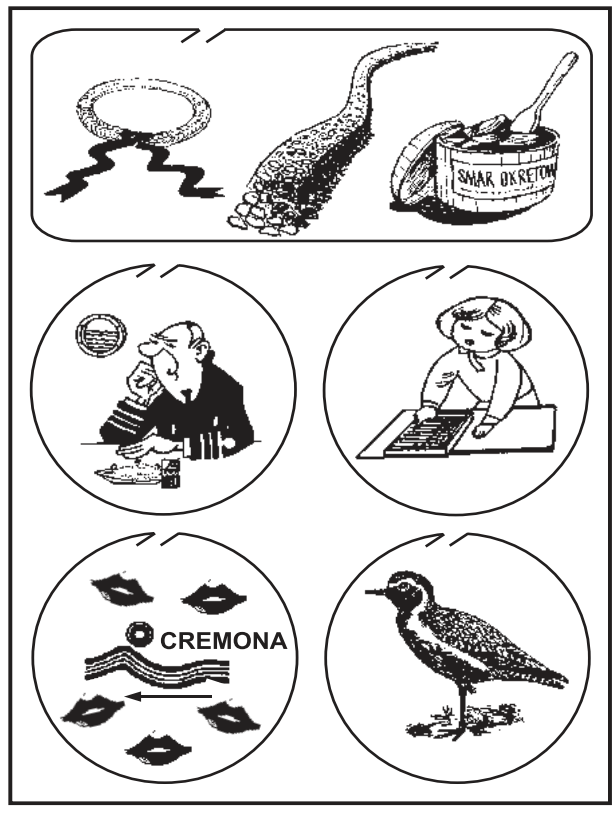

Początkowe litery: R. S., C. P. W. K.

8. SZYFROKRZYŻÓWKA

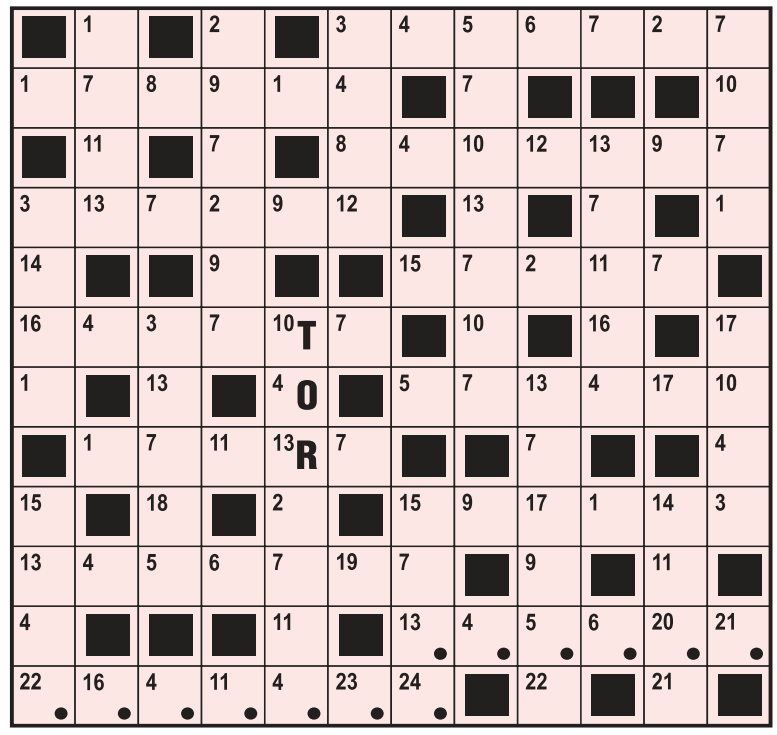

Wiedząc, że jednakowym liczbom odpowiadają jednakowe litery, należy ułożyć prawidłową krzyżówkę. Litery z pól zaznaczonych utworzą 2 wyrazy związane ze sobą tematycznie - rozwiązanie.

9. WIRÓWKA OBRAZKOWA

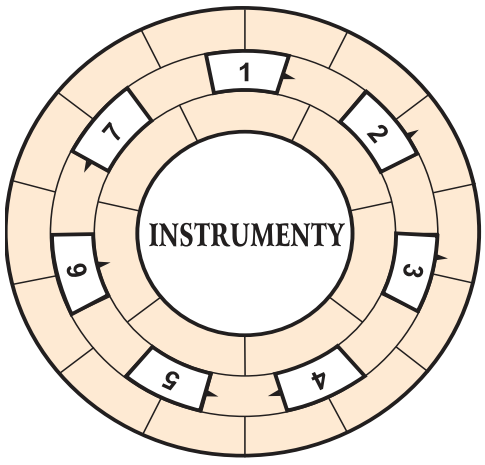

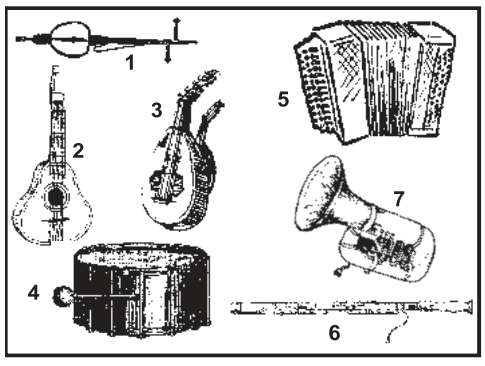

Wpisz do diagramu prawoskrętnie wszystkie nazwy rysunków tak, aby bezbłędnie powstało rozwiązanie tego zadania.

9. PALINDROM

Na płoty się wspinał, na drzewa wdrapywał -
podziurawił _ _ _ _ _ _ / _ / _ _ _ _ porozrywał.

10. SZARADKA

Nie wszystko co ma szpilki kłuje -
TRZY o tym każdy mądry człowiek ...
Kto w **PIERWSZEJ-TRZECIEJ** raj planuje,
czynem sam szczęścia **DWA** osnowę.

Lecz o **CAŁOŚCI** każdy powie:
na tym **DWA-TRZECIM** kłuć nie czuję -
TRZY o tym każdy mądry człowiek -
nie wszystko co ma szpilki kłuje ...

11. FRAGMENTY

Który z piętnastu fragmentów jest intruzem? Podaj jego numer.

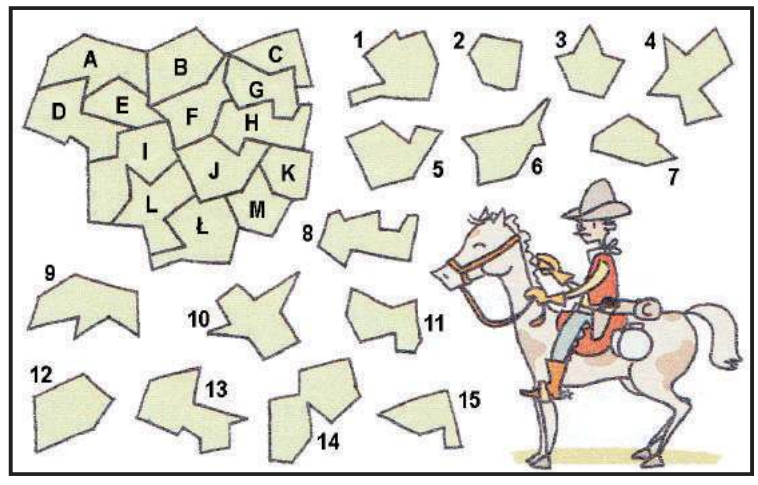

ROZRYWKOWE TO i OWO
KUPON - 249

eprasa.pl f9aa2bae54

POPRAW SWOJĄ ZNAJOMOŚĆ JĘZYKA ANGIELSKIEGO Z NATIVE SPEAKEREM!

Jeżeli po Brexicie i w trakcie trwającej pandemii nie jesteś w stanie znaleźć „NATIVE SPEAKERA" z prawdziwego zdarzenia, który pomoże Ci podszlifować umiejętności konwersacyjne z języka angielskiego lub chcesz przygotować się do egzaminów IELTS/FCE/CAE/CPE/BEC - zapraszam!

Jestem LONDYŃCZYKIEM, posiadam ponad 16 lat doświadczenia w nauczaniu języka angielskiego, wielu moich uczniów zdało pomyślnie egzaminy, dodatkowo jestem w stanie nauczać zdalnie.

Mój numer telefonu: **515 495 984**.

PRACA

dam pracę

■ Firma transportowa poszukuje kierowcy w ruchu krajowym bądź międzynarodowym. Oferujemy atrakcyjne wynagrodzenie oparte o stabilną umowę o pracę. Tel. 609100533
LEG 52302

■ Zatrudnię do biura. Znajomość programu WFM. Język rosyjski. Nowy Dwór Maz. 602233701
NDM 52290

■ Zatrudnię murarza 600348027
LEG 52244

szukam pracy

■ Szukam pracy przy wykończeniu budynków, z doświadczeniem 698543034
LEG 52299

AUTO-MOTO

sprzedam

■ **KupieKażdeAutoBusyMotocykleiSkuteryNAJLEPSZECenySzybkaWycenaNatychmiastowyodbióraświadczeniaDoKasacjiMożliwośćwycofania OC 502964469**
LEG 51893

kupię

■ Auta Busy Motory 793915521
NDM 51967

usługi i akcesoria

■ Sam sobie napraw, warsztat na godziny, od pon. do niedz., 20zł/h, Kąty Węgierskie tel. 606882002
LEG 52284

OGŁOSZENIA DROBNE można nadać na stronie **www.nadajdrobne.pl**

EDUKACJA

korepetycje

■ **Doświadczony naucz matemat. podst. ponadpodst.- skutecznie, 506710424**
LEG 52221

ZDROWIE

przychodnie

ultramedica
CENTRUM ZDROWIA KOBIETY
KLINIKA GINEKOLOGICZNO - POŁOŻNICZA
Legionowo, ul. Sienkiewicza 10 i p. nad HEBE
tel. 22 732 24 86, 518 447 748

■ ULTRAMEDICA CENTRUM ZDROWIA KOBIETY
- ginekologia kompleksowo, prowadzenie ciąży USG 3D/4D
- ortopeda dziecięcy i dla dorosłych
- proktolog, również zabiegi
- dietetyk kliniczny,
ul.Sienkiewicza 10, tel. 518 447 748
www.umedica.pl
LEG 51756

INTER CARS
Filia Legionowo
ul. Zegrzyńska 4
tel.: 22 767 53 80
tel.: 22 767 53 89
INTERCARS.COM.PL

inne

■ OKULISTA, CH HIT, Nowy Dwór Maz., zapisy: 22 732 22 13
NDM 51768

SPORT i URODA

O! WŁOS
PROFESJONALNE KOSMETYKI
AKCESORIA FRYZJERSKIE
tel. 508 479 937
ul. Jana Pawła II 30/U5

■ SKLEP FRYZJERSKI O WŁOS
W naszej ofercie posiadamy:
- profesjonalne kosmetyki,
- akcesoria oraz sprzęt fryzjerski
Kupując w naszym sklepie, możesz liczyć na profesjonalne doradztwo.
tel. 508 479 937
ul. Jana Pawła II 30/U5,
06-100 Pułtusk
PUL 51719

USŁUGI

remont i budowa

■ Malowanie-tapetowanie-remonty osobiście-solidnie 694065757
LEG 52236

■ Malowanie, gipsowanie, zabudowy GK, montaż paneli oraz drzwi 507 567 910
PUL 52229

■ Remonty mieszkań. Tanio i solidnie. Tadeusz. 508-074-201
NDM 52286

■ Wynajem podnośnika koszowego 16m wraz z operatorem, wycinka drzew, usługi rębakiem, frezowanie pni 507 567 910
PUL 52270

naprawy

■ Komputery - naprawa, dojazd, sprzedaż, nowe składane, skup 513820998
LEG 52283

finanse i prawo

■ **BIURO RACHUNKOWE Anna Święcka**
Prowadzenie Ksiąg Rachunkowych, Ksiąg Podatkowych, VAT, ZUS, Reprezentacja w US i ZUS, Wyprowadzenie zaległości podatkowych. tel:227743594, kom:605859559, e-mail:a.swiecka@wp.pl
LEG 51755

BIURO USŁUG KSIĘGOWYCH - księgi rachunkowe, księgi podatkowe, VAT, ZUS, reprezentacja przed urzędami.
790-545-508 biuro@e-accounting.com.pl
LEG 51691

inne

■ Elektryk - złota rączka 515010373
LEG 52275

BIZNES

NIERUCHOMOŚCI

sprzedam dom

■ Dom 96m2 na działce 1,24ha przy lesie, Gładczyn Rz. 500 804 087
PUL 52295

■ **Skrzeszew ul. Polna, w trakcie inwestycji w technologii modułowej na działce 750m2 z dwoma garażami po 20m2. Pozwolenie na budowę 83m2. 520 000 zł. Tel. 797 140 478**
LEG 52300

do wynajęcia

■ Do wynajęcia w Pułtusku mieszkanie dla kobiety b. tanio 509661909
PUL 52277

ROLNICTWO

kupię

■ Kupię sadzarkę, obsypniki, wialnię metalową 507 330 294
PUL 52301

inne

■ Dotacje rolnicze. Premia bezzwrotna dla rolników ubezpieczonych w KRUS chcących rozpocząć lub rozwinąć działalność gospodarczą. Dofinansowanie od 150 do 250 tys. zł na założenie lub rozwój własnej firmy. Wypełnianie wniosków. Dojazd do rolników. Tel. 795-931-529
LEG 52267

ZWIERZĘTA

na 4 łapy

■ Facelia to starsza koteczka znaleziona na terenie Podkowy Leśnej. Trafiła do Nas mocno wychudzona (opieka weterynarza). Kicia jest bardzo przyjacielsko nastawiona do człowieka, chętnie podchodzi licząc na porcję pieszczot. Dziewczyna jest spokojna, grzeczna i potulna. Kto szuka swojej pręgowanej starowinki? Tel: 795 845 242 fundacjapsom.pl
NDM 52304

OGŁOSZENIA DROBNE można nadać na stronie **www.nadajdrobne.pl**

■ Krakers to przyjacielski 2-latek średniej wielkości (14 kg) znaleziony na terenie gminy Czosnów w szarej obroży przeciwpchelnej. Psiak miał rany kąsane na pyszczku - już wrócił do zdrowia! W pierwszym kontakcie jest nieufny, ma problemy z chodzeniem na smyczy, ale jest mądry i chętny do nauki. Chłopak czeka na nowy, pełen miłości i radości dom. Tel: 795 845 242 fundacjapsom.pl
NDM 52303

■ Rabatka to średniej wielkości (20 kg) młoda sunia znaleziona 09.11.2021 w Markach przy ul. Słonecznej (jest w trakcie cieczki). Dziewczynka, onieśmielona nowym otoczeniem, mocno lgnie do człowieka. Nie umie jeszcze chodzić na smyczy, ale za to jak się uroczo wtula! Rabatka czeka, nie tylko w ogrodzie. Tel: 795 845 242 fundacjapsom.pl
NDM 52305

OGŁOSZENIA DROBNE można nadać na stronie **www.nadajdrobne.pl**

INTER CARS
Filia Legionowo
ul. Zegrzyńska 4
tel.: 22 767 53 80
tel.: 22 767 53 89
INTERCARS.COM.PL

OGŁOSZENIA DROBNE można nadać na stronie **www.nadajdrobne.pl**

UROCZYSTOŚCI

organizacja imprez

RESTAURACJA LEGIONOWSKA

■ **RESTAURACJA LEGIONOWSKA; chrzciny, komunie, stypy, urodziny, uroczyste obiady, romantyczne kolacje, catering. Tel. 505-360-809, www.legionowska.pl**
LEG 52047

SPRZĘT IT

MATRYMONIALNE

KOMUNIKATY

RÓŻNE

■ **Kupię szklarnie do rozbiórki mnożarki, gotówka 515924866**
LEG 52250

JESTEŚ ROLNIKIEM?
Skorzystaj z oferty ubezpieczeń obowiązkowych i dobrowolnych.
UBEZPIECZ SWOJE UPRAWY ROLNE
z możliwością dopłaty z budżetu państwa do 65%
O szczegóły zapytaj Doradcę.
Andrzej Szerejko tel. 512 444 989

AUTO NAPRAWA
• MECHANIKA • GEOMETRIA • CZĘŚCI
• WYWAŻANIE KÓŁ • KLIMATYZACJA
Adam Szczypkowski
05-110 JABŁONNA ul. WYGONOWA 1
pn. – pt.: 8.00 - 17.00
☎605 94 91 91
022 782 49 10

MOTOKLINIKA
mgr inż. Zbigniew Książek
MECHANIKA I ELEKTRYKA SAMOCHODOWA WSZYSTKICH MAREK
Legionowo, Ul. Wrzosowa 11a
tel. 22 784 44 50, 504 688 558
www.motoklinika.auto.pl

WYCINKA DRZEW METODĄ ALPINISTYCZNĄ
- SEKCYJNA WYCINKA DRZEW
- PRZYCINANIE PRZEŚWIETLANIE KORONY DRZEW
- USUWANIE DRZEW GAŁĘZI KONARÓW MARTWYCH
- USŁUGI RĘBAKIEM , ZRĘBKOWANIE GAŁĘZI ORAZ WYWÓZ UROBKU
698 991 470
Z PODNOŚNIKA • MIEJSCA TRUDNO DOSTĘPNE • PROFESJONALNIE

OGŁOSZENIE

Na podstawie art. 17 pkt 9 i 11 ustawy z dnia 27 marca 2003 r. o planowaniu i zagospodarowaniu przestrzennym (Dz. U. z 2021r., poz. 741 ze zm.), w związku z Uchwałą Nr XIV/109/2020 Rady Gminy Winnica z dnia 9 czerwca 2020r. w sprawie przystąpienia do sporządzenia miejscowego planu zagospodarowania przestrzennego dla części obrębu geodezyjnego Winnica, w rejonie ulic Warszawskiej i Żytniej, zawiadamiam o wyłożeniu do publicznego wglądu **projektu „Miejscowego planu zagospodarowania przestrzennego dla części obrębu geodezyjnego Winnica, w rejonie ulic Warszawskiej i Żytniej"** wraz z prognozą oddziaływania na środowisko.

Wyłożenie odbędzie się w dniach **od 25.11.2021r. do 17.12.2021r.** Dokumentacja sprawy będzie wyłożona w siedzibie Urzędu Gminy w Winnicy, ul. Pułtuska 25, 06-120 Winnica, w godzinach pracy Urzędu Gminy.

Dyskusja publiczna nad przyjętymi w projekcie planu miejscowego rozwiązaniami odbędzie się w dniu **15.12.2021r. o godz. 11^{00}** w świetlicy wiejskiej w Mieszkach-Leśnikach 27, 06-120 Winnica.

Projekt planu wraz z prognozą udostępniony będzie również na stronie internetowej bip.gminawinnica.pl

Zgodnie z art. 18 ustawy z dnia 27 marca 2003 r. o planowaniu i zagospodarowaniu przestrzennym, kto kwestionuje ustalenia przyjęte w projekcie planu miejscowego, może wnieść uwagi. **Uwagi do projektu planu** należy składać na piśmie do Wójta Gminy Winnica, z podaniem imienia i nazwiska lub nazwy jednostki organizacyjnej i adresu, oznaczenia nieruchomości, której uwaga dotyczy, w nieprzekraczalnym terminie do dnia **10.01.2022r.**

Jako wniesione na piśmie uznaje się również uwagi wniesione za pomocą elektronicznej skrzynki podawczej w rozumieniu przepisów ustawy z dnia 17 lutego 2005 r. o informatyzacji działalności podmiotów realizujących zadania publiczne (Dz. U. z 2021r. poz. 670 ze zm.):

1) opatrzone kwalifikowanym podpisem elektronicznym albo
2) opatrzone podpisem potwierdzonym profilem zaufania ePUAP.

Uwagi i wnioski w ramach strategicznej oceny oddziaływania na środowisko – stosownie do przepisu art. 39 ust.1 pkt 2, 3 i 4, art. 46 pkt. 1 oraz art. 54 ust. 3 ustawy z dnia 3 października 2008 r. o udostępnieniu informacji o środowisku i jego ochronie, udziale społeczeństwa w ochronie środowiska oraz o ocenach oddziaływania na środowisko (Dz. U. z 2021r. poz. 247 ze zm.) należy wnosić w nieprzekraczalnym terminie do dnia **10.01.2022r.**

Organem właściwym do rozpatrzenia złożonych uwag i wniosków jest Wójt Gminy Winnica. Uwagi można składać w formie pisemnej do Wójta Gminy Winnica, pocztą na adres: 06-120 Winnica, ul. Pułtuska 25, za pomocą środków komunikacji elektronicznej na adres: sekretariat@gminawinnica.pl opatrzone bezpiecznym podpisem elektronicznym.

Zgodnie z art. 41 ustawy z dnia 3 października 2008 r. o udostępnieniu informacji o środowisku i jego ochronie, udziale społeczeństwa w ochronie środowiska oraz o ocenach oddziaływania na środowisko uwagi lub wnioski wniesione po terminie pozostaną bez rozpatrzenia.

Wójt Gminy Winnica
/-/ Robert Wróblewski

eprasa.pl f9aa2bae54

OGŁOSZENIA DROBNE
do bieżącego numeru przyjmujemy
DO PONIEDZIAŁKU
do godziny 12:00.

FOTO -TANIO- VIDEO
www.foto-legionowo.pl

WYPOŻYCZALNIA SPRZĘTU BUDOWLANEGO I ELEKTRONARZĘDZI

RUSZTOWANIA
ZAGĘSZCZARKI
MŁOTY WYBURZENIOWE
CYKLINIARKI i INNE

05-120 Legionowo, ul. Bolesława Chrobrego 49c
tel. (022) 784 50 88

KUPON NA DROBNE ZA 1 GROSIK

WYPEŁNIJ DRUKOWANYMI LITERAMI WPISUJĄC W KRATKĘ JEDNĄ LITERĘ ROBIĄC ODSTĘP MIĘDZY WYRAZAMI

☐ SZUKAM PRACY
☐ ODDAM ZA DARMO

1. Wypełniony kupon prosimy przynieść do biur ogłoszeń tygodników: Mazowieckie To i Owo, Lokalna, Tygodnik Nowodworski, Tygodnik Pułtuski.
2. Kupon bez pełnych, czytelnych danych zlecającego jest nieważny.
3. Redakcja nie odpowiada za treść ogłoszeń.

Zlecający
(Tylko do wiadomości redakcji)
imię
nazwisko
ulica
numer domu
kod, miejscowość
podpis
KUPON JEDNORAZOWY

ZGŁASZANIE AWARII I USZKODZEŃ ORAZ BIEŻĄCE INFORMACJE O AWARIACH I PRACACH PLANOWYCH

TEL. **991**

PGE Dystrybucja S.A Oddział Warszawa RE Legionowo
zawiadamia, że planowana jest przerwa w dostawie energii elektrycznej dla odbiorców zamieszkałych:

POWIAT LEGIONOWSKI

Data	gmina, miejscowość nazwy i zakres numerowy ulic	Numery i nazwy stacji	Wyłączenia w godzinach
16.11.2021	Skubianka ul. Świerkowa ul. Klonowa	04-1498 (SKUBIANKA LETNISKO)	09:00-13:00
17.11.2021	Chotomów ul. Szczęśliwa 15-31	04-0872 (CHOTOMÓW JASTRZEBSKI)	09:00-13:00
22.11.2021	Chotomów ul. Szafirowa 5-32	04-1665 (CHOTOMÓW JASNA)	09:00-13:00
23.11.2021	Topolina Poddębie ul. Nasielska, ul. Olszankowa, ul. Sosnowa, ul. Wesoła, ul. Żarłocznego Szczupaka, ul. Zawalna Skrzeszew ul. Dojazdowa 10, 10A, 11, 28, ul. Familijna, ul. Górna, ul. Kościelna, ul. Łączna, ul. Nasielska, ul. Olszankowa, ul. Partyzantów, ul. Juliusza Słowackiego Sikory ul. Brzozowa, ul. Dębowa, ul. Główna, ul. Świerkowa Bociania 9G, 16, 40, 75, 49A	04-1078 (SKRZESZEW HOJNY), 04-1015 (TOPOLINA DZIAŁKI), 04-1055 (TOPOLINA 4), 04-1793 (SKRZESZEW PARTYZANTÓW), 04-0245 (SIKORY JEZIORO), 04-1736 (SKRZESZEW ZALEWSKI), 04-1512 (SKRZESZEW 8), 04-1544 (SKRZESZEW 4), 04-1730 (SKRZECZEW ŁĄCZNA), 04-0050 (SKRZESZEW WIEŚ), 04-0800 (TOPOLINA 3), 04-1543 (SKRZESZEW 3), 04-1542 (SKRZESZEW 2), 04-1490 (TOPOLINA 1), 04-1491 (TOPOLINA 2), 04-0673 (SIKORY)	08:00-12:00

Przerwy w dostawie energii elektrycznej spowodowane są koniecznością przeprowadzenia prac konserwacyjnych na urządzeniach energetycznych, za niedogodności przepraszamy

OGŁOSZENIA DROBNE
do bieżącego numeru przyjmujemy
DO PONIEDZIAŁKU
do godziny 12:00.

Zakład Usług Komunalno-Socjalnych

ODPADY BIO
- trawa, liście, gałęzie
- 1 worek 120 l. do 10 zł

ODPADY BUDOWLANE
oraz KOMUNALNE – oferujemy podstawianie kontenerów KP7 do 450 zł – do negocjacji w zależności od ilości i rodzaju odpadów)
Wyżej wymienione odpady przyjmujemy także na terenie naszej bazy: Łajski, ul. Starych Sosnowic 8 – po uzgodnieniu telefonicznym 022 800 332

05-120 Legionowo, ul. Mydliwska 16
tel. 22 784 58 38, tel. kom. 032 800 332
zuks.pacowicz@wp.pl

FOTO -TANIO- VIDEO
www.foto-legionowo.pl

DROGI I MOSTY Kacice k/Pułtuska Rok zał. 1985 KACZMARCZYK
BRIX

Dołącz do naszego zespołu w Kacicach

Poszukiwani pracownicy na stanowiska:
- Kierowca kategoria C
- Kierowca kategoria C+ E
- Mechanik
- Operator maszyn budowlanych
- Pomocnik Mechanika
- Pracownik budowlany (robotnik drogowy)

Dołącz do naszego zespołu w Nasielsku

Poszukiwani pracownicy na stanowiska:
- Automatyk
- Betoniarz - zbrojarz
- Brygadzista linii produkcyjnej
- Kierowca kategoria C
- Kierowca kategoria C+ E
- Lider Magazynu (główny magazynier)
- Mechanik
- Operator linii produkcyjnej
- Operator węzła betoniarskiego
- Pomocnik Mechanika
- Pracownik magazynu (wózkowy)
- Pracownik produkcyjny
- Stolarz

Praca w Nasielsku, z możliwością dojazdu z Pułtuska.

Zadzwoń **502 146 898** | Prześlij swoje cv: **skopec@drogiimosty.com.pl**

BETON TOWAROWY
WSZYSTKICH KLAS

- bloczki betonowe
- elementy ogrodzeniowe
- kostka brukowa
- elementy ścienne do budowy domów

SPRZEDAŻ BETONU:
601 779 779

DROGI I MOSTY Kacice k/Pułtuska Rok zał. 1985 KACZMARCZYK

Wytwórnia betonu i asfaltobetonu
Siedziba główna firmy
Kacice 76, 06-100 Pułtusk
tel. 23 692 86 52
drogiimosty@drogiimosty.com.pl

BRIX

Wytwórnia prefabrykatów betonowych i betonu
Kosewo 134, 05-190 Nasielsk
tel. 23 333 50 10
biuro@brix.net.pl

www.drogiimosty.com.pl

www.brix.net.pl

eprasa.pl f9aa2bae54

Wójt Gminy Wieliszew
Paweł Kownacki
zaprasza

Wieczór w Wieliszewie vol.2

20 listopada 2021 g. 19.00

Sala Koncertowa
im. Krzysztofa Klenczona w Wieliszewie

WIELISZEWSKIE ŚLADY

Krzysztofa Kamila BACZYŃSKIEGO
i Janusza KONDRATOWICZA

– otwarty panel dyskusyjny poprowadzi
Paweł Łęczuk,
autor książki „Literackie wycieczki rowerowe. Subiektywny przewodnik"

RECITAL POETYCKI

Baczyński/Zagórski/Kondratowicz
w wykonaniu
Joanny i Romualda Vorbrodtów

WSTĘP WOLNY

2021 rokiem Krzysztofa Kamila Baczyńskiego

organizator

współpraca

Ośrodek Kultury w Wieliszewie

dla czemu

tyle słów
WIRTUALNY DOM PRACY TWÓRCZEJ

„Europejski Fundusz Rolny na Recz Obszarów Wiejskich: Europa inwestująca w obszary wiejskie". Instytucja Zarządzająca PROW 2014-2020 – Minister Rolnictwa i Rozwoju Wsi.
„Operacja realizowana w ramach strategii rozwoju lokalnego kierowanego przez społeczność wdrażanej przez LGD Zalew Zegrzyński."

LOKALNA GRUPA DZIAŁANIA ZALEW ZEGRZYŃSKI

eprasa.pl f9aa2bae54

TELEFON INTERWENCYJNY: 22 784 92 01, toiowo@toiowo.eu

Patriotycznie, muzycznie i sportowo - tak świętowano 103. rocznicę odzyskania przez Polskę niepodległości w Gminie Jabłonna. Wspólne odśpiewanie hymnu państwowego, występy wychowanków Przedszkola Gminnego w Jabłonnie, spotkanie z historykiem, bieg „Jabłonna dla Niepodległej" czy spacer w Trzcianach, to tylko niektóre z tegorocznych wydarzeń.

Święto Niepodległości w Gminie Jabłonna

W samo południe w Gminnym Centrum Kultury w Jabłonnie oraz w placówkach w Chotomowie i Skierdach wspólnie odśpiewano hymn państwowy. W sali widowiskowej odbyło się ogłoszenie wyników konkursu plastycznego dla dzieci #MojaNiepodległa Piękna Ojczyzna. Wójt Gminy Jabłonna Jarosław Chodorski zaprezentował gminną publikację „Ślady przeszłości i znaki wiary". Następnie mieszkańcy uczestniczyli we wspólnym śpiewaniu pieśni legionowych i patriotycznych przy grochówce polowej. Kulminacyjnym punktem obchodów były uroczystości zorganizowane przy rondzie im. Marszałka Józefa Piłsudskiego w Chotomowie. Wieczorem w kościele pw. Wniebowzięcia NMP w Chotomowie odbyła się msza święta w intencji Ojczyzny. Następnie zgromadzeni goście przemaszerowali pod egidą Orkiestry Gminnego Centrum Kultury pod pomnik poległych i pomordowanych w latach 1939-1945.

Okolicznościowe przemówienie wygłosił Wójt Gminy Jabłonna Jarosław Chodorski, w którym podkreślił jak ważny jest to dzień dla każdego Polaka patrioty. Dziękował za pamięć o tych, którym w ogromnym stopniu zawdzięczamy Wolną Polskę. Odczytano Apel Pamięci, który zakończyła salwa honorowa. Uroczystość zakończyła się złożeniem wieńców i wiązanek.

Wojskową oprawę uroczystości w postaci posterunków honorowych, kompanii honorowej wraz z pocztem sztandarowym oraz Apel Pamięci przygotował 32. Wieliszewski dywizjon rakietowy Obrony powietrznej im. Gen. Dyw. Gustawa Konstantego Orlicz-Dreszera pod dowództwem płk. Grzegorza Konkel.

W uroczystości udział wzięli: mieszkańcy, kombatanci, władze, radni oraz sołtysi Gminy Jabłonna, przedstawiciele Sejmiku Województwa Mazowieckiego oraz Powiatu Legionowskiego, ugrupowań politycznych, Wojska, Policji, Straży Pożarnej, Nadleśnictwa Jabłonna, oświaty, harcerze oraz członkowie organizacji proobronnej Combat Alert.

Wójt Gminy Jabłonna zaprosił wszystkich zebranych po odbiór najnowszej gminnej publikacji „Gmina Jabłonna – ślady przeszłości i znaki wiary". Na zakończenie czekał na wszystkich ciepły posiłek – grochówka polowa.

Przeprowadzone na terenie Gminy Jabłonna uroczystości zorganizowane zostały w celu uczczenia pamięci o bohaterach, którzy walczyli za słuszną sprawę, za naszą niepodległość.

r.

eprasa.pl f9aa2bae54

TELEFON INTERWENCYJNY: 22 784 92 01, toiowo@toiowo.eu

PRZED NAMI

„BO WE MNIE JEST SEKS" - KINO OTWARTE

W czwartek (18 listopada) o godz. 19.00 w kinie Helios (ul. Piłsudskiego 31c) w ramach cyklu KINO OTWARTE odbędzie się przedpremierowy pokaz filmu „Bo we mnie jest seks" film biograficzny o seksbombie czasów PRL-u, zjawiskowej aktorce i piosenkarce Kalinie Jędrusik. W jej postać wciela się w filmie aktorka Maria Dębska. Gościem po seansie będzie Andrzej Klim – dziennikarz, redaktor i historyk sztuki, autor m.in. „Seks, sztuka i alkohol. Życie towarzyskie lat 60." czy „Tak się kręciło. Na planie 10 kultowych filmów PRL". Bezpłatne wejściówki do odebrania w Powiatowej Bibliotece Publicznej w Legionowie (ul. Sowińskiego 15).

GRAMY DLA WOJTUSIA

W sobotę (20 listopada) w hali sportowej w Chotomowie (ul. Partyzantów 124a) odbędzie się IX turniej urodzinowy Marcina Wojciechowskiego. Tegoroczna edycja poświęcona będzie zbiórce funduszy na leczenie Wojtusia - mieszkańca Gminy Jabłonna. „Gramy dla Wojtusia" to wydarzenie sportowe, któremu przyświeca wspaniały cel- pomoc Wojtkowi i jego rodzinie w finansowaniu kosztownego leczenia. Zapisy: mwoyski1897@gmail.com lub facebook: @marcin wojciechowski (Żelo).

ARS POETICA - PAWEŁ RUSZKOWSKI

W sobotę (20 listopada) o godz. 18.00 w Centrum Kultury i Czytelnictwa w Serocku (ul. Pułtuska 35) odbędzie się koncert Pawła Ruszkowskiego pn. Ars Poetica. Bilety w cenie 10 zł do nabycia w sekretariacie Centrum Kultury i Czytelnictwa w Serocku (ul. Pułtuska 35).

PATRIOTYZM JAKO NARZĘDZIE WPŁYWU NA SPOŁECZEŃSTWA. WSPÓŁCZESNE PROBLEMY I ZAGROŻENIA

W niedzielę (21 listopada) o godz. 15.00 w filli Muzeum Historycznego „Piaski" (Al. Sybiraków 23) odbędzie się prelekcja dr Adama Kaczyńskiego pt. „Patriotyzm jako narzędzie wpływu na społeczeństwa. Współczesne problemy i zagrożenia". Liczba miejsc ograniczona. Obowiązują zapisy: 22 378 33 54.

KONCERT SONORI ENSEMBLE

W niedzielę (21 listopada) o godz. 18.00 w sali widowiskowej legionowskiego Ratusza (ul. Piłsudskiego 41) odbędzie się koncert operowy grupy Sonori Ensemble. Bilety w cenie od 70 zł do nabycia na stronach: kupbilecik.pl oraz biletyna.pl

red

Prezentacja XIII tomu „Rocznika Legionowskiego"

W niedzielę 14 listopada odbyła się uroczysta prezentacja XIII tomu „Rocznika Legionowskiego". Publikację wydało Towarzystwo Przyjaciół Legionowa we współpracy z Muzeum Historycznym w Legionowie. Na spotkanie w sali widowiskowej Urzędu Miasta przybyło ponad 80 osób. Na wstępie goście upamiętnili minutą ciszy zmarłych autorów. Następnie głos zabrał redaktor naczelny Rocznika prof. Aleksander Łuczak. Po tym dr hab. Jacek Szczepański, prezes TPL i zastępca redaktora naczelnego omówił zawartość merytoryczną poszczególnych artykułów. Następnie sekretarz komitetu redakcyjnego dr Adam Kaczyński przedstawił wymogi edytorskie i terminy składania tekstów do XIV tomu. Podczas uroczystości Elżbieta Pogorzelska wiceprezes TPL wręczyła J. Szczepańskiemu list gratulacyjny. W ten sposób Towarzystwo uczciło 20-letni jubileusz dyrektora Muzeum, który nieprzerwanie od 2001 r. prowadzi legionowską placówkę muzealną.

Komitet redakcyjny „Rocznika Legionowskiego", od lewej: dr hab. Jacek Szczepański, prof. Aleksander Łuczak, dr Adam Kaczyński Fot. Stanisław Załęczny

Red.

Muzyczny Podwieczorek - Kobiecym Głosem o NIEPODLEGŁOŚCI

Obchody Narodowego Święta Niepodległości Serocku zwieńczone zostały koncertem „Jeszcze Polska nie zginęła – Kobiecym Głosem o Niepodległości", który odbył się 14 listopada o godzinie 18.00 w sali widowiskowej Centrum Kultury i Czytelnictwa

Podczas widowiska muzycznego zabrzmiały patriotyczne utwory, które opowiadały o wojnie, z perspektywy kobiet – matek, żon, córek. Podczas koncertu zaprezentowano kilkanaście, patriotycznych utworów, wśród nich, „O mój rozmarynie", „Wojenko, wojenko", „Rozkwitały pąki białych róż".

Wystąpiły: Julita Kożuszek (scenariusz, reżyseria, śpiew, ukulele, instrumenty perkusyjne), Dorota Wasilewska (aranżacje, fortepian, śpiew) oraz Aleksandra Nykowska (śpiew, akordeon, gitara). Trzy przepiękne głosy, wzruszające historie, wyjątkowe aranżacje, ponadczasowe pieśni i bogate instrumentarium zagwarantowały artystyczne emocje na najwyższym poziomie.

UMiG SEROCK

POWIAT. Kampania Polskiego Alarmu Smogowego odwiedzi powiat legionowski

„Zobacz czym oddychasz" w LEGIONOWIE

Aż pięć mobilnych instalacji przedstawiających model ludzkich płuc pojawi się w polskich miastach w kolejnej odsłonie innowacyjnej kampanii Polskiego Alarmu Smogowego „Zobacz czym oddychasz". W tym sezonie grzewczym płuca trafią aż do czterdziestu miejscowości w dziewięciu województwach, pokazując lokalnym społecznościom jakim powietrzem oddychają. Start kampanii zbiega się z Dniem Czystego Powietrza, który od kilku lat obchodzony jest przez alarmy smogowe w całej Polsce. W pierwszej kolejności płuca trafią do Czernichowa, Bolesławca, Goczałkowic-Zdroju, Wejherowa oraz Dębicy

Dwumetrowy model ludzkich płuc „oddycha" pochłaniając zanieczyszczenia powietrza, które osiadają na białej materii pokrywającej instalację. Po dwóch tygodniach biała materia pokrywa się pyłem i przybiera grafitowy lub nawet czarny kolor.

- To rekordowa liczba miejscowości, do których trafi nasza instalacja – mówi koordynatorka projektu Magdalena Kozłowska – Startujemy zazwyczaj w okolicach Dnia Czystego Powietrza (14 listopada), kiedy to w polskich domach na szeroką skalę rozpoczyna się spalanie węgla i drewna, czyli praktycznie rozpoczyna się sezon smogowy. Widzimy, że ta kampania przynosi efekty. Mieszkańcy obserwując jak każdego dnia płuca czernieją, zaczynają rozumieć, że jakość powietrza ma znaczenie, a zanieczyszczenia którymi oddychamy mają negatywny wpływ na nasze zdrowie. Staramy się kierować tę kampanię do miejsc, w których nie ma pomiarów jakości powietrza, a mieszkańcy często nie mają świadomości, jak złym powietrzem oddychają.

To szczególny sezon grzewczy – już w styczniu 2022 roku w województwach śląskim i podkarpackim wejdzie w życie zakaz użytkowania najstarszych, najbardziej emisyjnych kotłów. Mieszkańcy mieli kilka lat na dostosowanie się do tych przepisów. Na likwidację starych urządzeń mogli otrzymać dotację w ramach programu „Czyste Powietrze" oraz programów gminnych. Za rok do tych dwóch województw dołączą kolejne: małopolskie, mazowieckie i łódzkie, gdzie także pojawi się zakaz użytkowania „kopciuchów", czyli najgorszych kotłów, o najwyższej emisji zanieczyszczeń.

Niestety, wymiana tych urządzeń grzewczych idzie zbyt wolno. W wielu gminach działa program „Czyste Powietrze", ale tempo wymiany kotłów powinno przyspieszyć. Konieczna jest większa mobilizacja mieszkańców, ale przede wszystkim władz lokalnych we wspieraniu tych wymian, właśnie poprzez aktywne zachęcanie do korzystania z dotacji w ramach programu „Czyste Powietrze".

W skali kraju złożono już blisko 260 tysięcy wniosków o wymianę przestarzałych źródeł ciepła. Popularność tego programu dotacyjnego rośnie, potrzebne jest jednak silne wsparcie i determinacja lokalnych władz, a mieszkańcy muszą mieć świadomość, że przepisy zawarte w uchwałach antysmogowych już niedługo będą egzekwowane.

Miejscowości, w których pojawią się mobilne płuca:

Andrychów, Bolesławiec, Bolszewo, Chełmek, Ciechocinek, Czerwionka-Leszczyny, Czernichów, Dębica, Gierałtowice, Gorlice, Goczałkowice - Zdój, Gościcino, Kłodzko, Łódź, Legionowo, Legnica, Łomianki, Milanówek, Miechów, Mysłowice, Nawojowa, Nowy Targ, Nowy Dwór Mazowiecki, Pabianice, Piwniczna Zdrój, Pszczyna, Poraj, Raciechowice, Reda, Rumia, Rzepiennik Strzyżewski, Sieradz, Skawina, Toruń, Tuchów, Wadowice, Warszawa, Wejherowo, Wieliczka, Wolbrom, Wrocław, Żary.

Terminarz kampaniiw naszym regionie:

30.12 - 13.01 - Nowy Dwór Mazowiecki, Ciechocinek

14.01 - 28.01 - Milanówek

29.01 - 12.02 - Łomianki

13.02 - 28.02 - Legionowo

04.02 - 17.02 - Warszawa (Wawer)

Paulina Mroczkowska

eprasa.pl f9aa2bae54

OBWIESZCZENIE

Zgodnie z art. 49 ustawy z dnia 14 czerwca 1960 r. - Kodeks postępowania administracyjnego (Dz. U. z 2021 r. poz. 735 z późn. zm.), w związku z art. 53 ust. 1 ustawy z dnia 27 marca 2003 r. o planowaniu i zagospodarowaniu przestrzennym (Dz. U. z 2021 r., poz. 741 z późn. zm.), zawiadamiam, że na wniosek ENERGA OPERATOR S.A., w imieniu której działa pełnomocnik Pan Bogdan Sadowski, w dniu 12.11.2021r. została wydana decyzja Nr 28/2021 o ustaleniu lokalizacji inwestycji celu publicznego polegającej na budowie linii kablowej nN 0,4 kV ze złączem kablowym, na terenie działek nr ewid. 88/19, 88/28, 88/32, 88/33, 88/26, 88/21, 88/20, 87/2 w obrębie 23 miasta Pułtusk.

W/w decyzja dostępna jest do wglądu w Urzędzie Miejskim w Pułtusku, ul. Rynek 41, po wcześniejszym uzgodnieniu terminu z właściwym pracownikiem Urzędu (zgodnie z Zarządzeniem Nr 166/2020 Burmistrza Miasta Pułtusk z dnia 22.04.2020 r. z późn. zm. w sprawie ograniczenia dostępu interesantów do pomieszczeń Urzędu Miejskiego w Pułtusku oraz Miejskiego Ośrodka Pomocy Społecznej w Pułtusku).

Od w/w decyzji służy stronom prawo wniesienia odwołania do Samorządowego Kolegium Odwoławczego w Ciechanowie za pośrednictwem Burmistrza Miasta Pułtusk w terminie 14 dni od daty ukazania się niniejszego obwieszczenia w prasie lokalnej. Zgodnie z art. 53 ust. 6 ustawy z dnia 27 marca 2003 r. o planowaniu i zagospodarowaniu przestrzennym odwołanie od decyzji o ustaleniu lokalizacji inwestycji celu publicznego powinno zawierać zarzuty odnoszące się do decyzji, określać istotę i zakres żądania będącego przedmiotem odwołania oraz wskazywać dowody uzasadniające to żądanie.

Sprawę prowadzi: Justyna Borowska (tel. 23 306 72 37), e-mail: justyna.borowska@pultusk.pl

Z up. Burmistrza
mgr inż. Anna Maliszewska Kierownik Wydziału
Gospodarki Gruntami i Architektury

Szanowni Państwo

Dzień Pracownika Socjalnego jest okazją do przekazania wszystkim osobom związanym z pomocą społeczną wyrazów szacunku i uznania za zaangażowanie w codzienną pracę na rzecz osób, rodzin i społeczności lokalnych, zmagających się z trudnościami i problemami, które często wydają się być nie do przezwyciężenia.

W imieniu Samorządu Gminy Pułtusk dziękujemy za Państwa zaangażowanie i wielkie serce wkładane w realizowanie szczególnego rodzaju powołania, do którego potrzeba niezwykłych ludzi, profesjonalistów działających z pasją i wielką wrażliwością na potrzeby innych. Pomoc społeczna jest nie tylko pracą, ale i misją, wypełnianą codziennie z wielką odpowiedzialnością za los podopiecznych. To nie tylko wspieranie osób chorych i niepełnosprawnych, ale również pomoc w przezwyciężaniu kryzysów ubogim, bezrobotnym czy bezdomnym. To służba na rzecz drugiego człowieka, za którą w tym szczególnym dniu składamy Państwu serdeczne podziękowania.

Życzymy wielu sukcesów zawodowych, wytrwałości w obliczu nowych wyzwań oraz satysfakcji z dobrze wypełnionego obowiązku. Niech Państwa pracy zawsze towarzyszy wdzięczność podopiecznych, a także osobista satysfakcja z pełnienia szlachetnej i potrzebnej służby. Składamy Państwu najlepsze i najserdeczniejsze życzenia: zdrowia, radości oraz optymizmu, bo – jak niegdyś powiedział Lewis Carroll - „To, co robimy dla innych, jest tym, co naprawdę warto robić".

Przewodniczący Rady Miejskiej w Pułtusku
Ireneusz Purgacz

Burmistrz Miasta Pułtusk
Wojciech Gregorczyk

Pułtusk, 21 listopada 2021 r.

Otwarcie lodowiska - już wkrótce!

Już niedługo – od soboty, 4 grudnia br. wszyscy miłośnicy jazdy na lodzie będą mogli cieszyć się łyżwiarskim szaleństwem!

Tradycyjnie, pułtuskie lodowisko miejskie zostanie uruchomione przy Publicznej Szkole Podstawowej nr 4 z klasami sportowymi im. Ireny Szewińskiej w Pułtusku, przy ul. New Britain 1.

Cennik, regulamin, wytyczne oraz harmonogram pracy lodowiska już niebawem dostępne będą na stronie: http://mosir.pultusk.pl/

Zapraszamy!

zdjęcie: MOSiR Pułtusk
Wydział Edukacji i Promocji

Burmistrz Miasta Pułtusk

Informuje, że został wywieszony na tablicy ogłoszeń w siedzibie Urzędu Miejskiego w Pułtusku (ul. Rynek 41) oraz zamieszczony na stronie Biuletynu Informacji Publicznej tut. Urzędu, jak również na stronie Urzędu Miejskiego w Pułtusku na okres 3 tygodni (licząc od dnia ukazania się niniejszego ogłoszenia w prasie) wykaz o przeznaczeniu do wydzierżawienia części nieruchomości położonej w obrębie 14 miasta Pułtusk, oznaczonej nr ewid. 261/1 o powierzchni ok. 0,0060 ha.

Burmistrz Miasta Pułtusk

Informuje, że został wywieszony na tablicy ogłoszeń w siedzibie Urzędu Miejskiego w Pułtusku (ul. Rynek 41) oraz zamieszczony na stronie Biuletynu Informacji Publicznej tut. Urzędu, jak również na stronie Urzędu Miejskiego w Pułtusku na okres 3 tygodni (licząc od dnia ukazania się niniejszego ogłoszenia w prasie) wykaz o przeznaczeniu do użyczenia działki nr ewid. 14/13 oraz części działek nr ewid. 14/17, 14/14 położonych w obrębie 20 miasta Pułtusk.

Burmistrz Miasta Pułtusk

Informuje, że został wywieszony na tablicy ogłoszeń w siedzibie Urzędu Miejskiego w Pułtusku (ul. Rynek 41) oraz zamieszczony na stronie Biuletynu Informacji Publicznej tut. Urzędu, jak również na stronie Urzędu Miejskiego w Pułtusku na okres 3 tygodni (licząc od dnia ukazania się niniejszego ogłoszenia w prasie) wykaz o przeznaczeniu do wydzierżawienia części nieruchomości położonej w obrębie 29 miasta Pułtusk, oznaczonej nr ewid. 606/4 o powierzchni ok. 0,0017 ha.

Pułtusk
nowoczesnym miastem z tradycjami

Urząd Miejski w Pułtusku przyjmuje interesantów:
w poniedziałki w godz. 8.00 - 17.00
od wtorku do czwartku w godz. 8.00 - 16.00
w piątki w godz. 8.00 - 15.00

Elektroniczna skrzynka podawcza: www.pultusk.eboi.pl;
e-mail: um@pultusk.pl; www.pultusk.pl; BIP: www.bip.pultusk.pl

PRZYJĘCIA INTERESANTÓW:

Burmistrz Miasta Pułtusk Wojciech Gregorczyk
przyjmuje interesantów:
- poniedziałki w godzinach 14:00-17:00 w sprawach skarg i wniosków
- wtorki w godzinach pracy Urzędu

Zastępca Burmistrza Miasta Pułtusk
przyjmuje interesantów, przedsiębiorców
oraz osoby zainteresowane prowadzeniem działalności gospodarczej
- piątki w godzinach pracy Urzędu

Sekretarz Miasta Pułtusk
przyjmuje interesantów
- poniedziałki w godzinach 9:00-15:00

Burmistrz Miasta Pułtusk
Wojciech Gregorczyk

eprasa.pl f9aa2bae54

TELEFON INTERWENCYJNY: 22 784 92 01, toiowo@toiowo.eu

EKOLOGIA. Rządowa nowelizacja ustawy o lasach

Ciąg dalszy papierowej ochrony lasów w Polsce

Sejm rozpoczął prace nad rządowym projektem zmian w ustawie o lasach oraz ustawie o ochronie przyrody. Polski rząd przyznaje, że prowadzona na jednej czwartej powierzchni Polski przez Lasy Państwowe gospodarka leśna narusza europejskie prawo ochrony przyrody. Niestety zaproponowana nowelizacja przepisów nie rozwiązuje problemu niszczenia przyrody podczas prac leśnych oraz braku możliwości kwestionowania w sądzie wadliwych i bezprawnych wycinek lasów - alarmują aktywiści Fundacji Frank Bold, Pracowni na rzecz Wszystkich Istot i Greenpeace

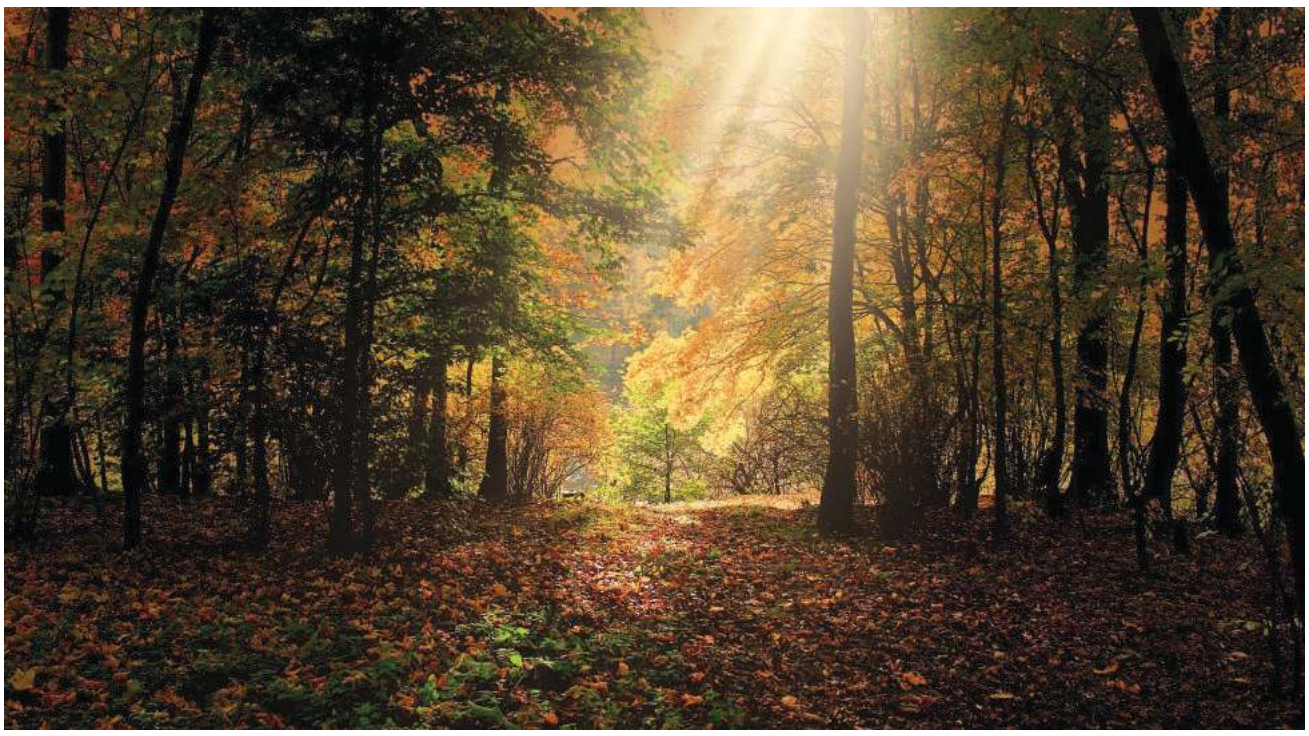

Proponowana przez rząd nowelizacja jest reakcją na toczące się obecnie przed Trybunałem Sprawiedliwości UE postępowanie o naruszenie przez Polskę prawa unijnego. Komisja Europejska zarzuca Polsce, że prawo naszego kraju nie chroni odpowiednio polskich lasów. Po pierwsze zwalnia leśników z konieczności przestrzegania zakazów (m.in. płoszenia i zabijania) w stosunku do chronionych gatunków. Po drugie praktycznie uniemożliwia społeczeństwu powstrzymywanie wycinek na drodze sądowej. Komisja zajęła się sprawą po skardze złożonej w 2017 r. m.in. przez Pracownię na rzecz Wszystkich Istot oraz Fundację Frank Bold.

Proponowana przez rząd nowelizacja wprawdzie usuwa kontrowersyjny przepis zwalniający leśników ze stosowania zakazów w stosunku do chronionych gatunków ważnych dla UE, wprowadza jednak inne niekorzystne dla ochrony przyrody przepisy. Zaprezentowany razem z projektem ustawy katalog dobrych praktyk leśnych jest z kolei bardzo pobieżny i nie gwarantuje rzetelnej ochrony polskich lasów, w których prowadzi się gospodarkę leśną.

Niezgodnie z prawem Unii

Zdaniem aktywistów gospodarka leśna w Polsce prowadzona jest niezgodnie z prawem Unii Europejskiej i wymogami ochrony przyrody. Powoduje to, że jest głównym zagrożeniem dla chronionych na mocy dyrektywy siedliskowej siedlisk leśnych w Polsce. Z danych przekazywanych przez polski rząd do Komisji Europejskiej wynika, że 54% siedlisk leśnych Natura 2000 w Polsce ocenionych zostało jako będących w niewłaściwym stanie. Co więcej stan ochrony prawie jednej trzeciej siedlisk leśnych Natura 2000 w Polsce uległ pogorszeniu w okresie 2013–2018 w porównaniu do 2007–2012, sprawiając, że pod względem negatywnego trendu zmiany stanu siedlisk leśnych Polska plasuje się powyżej średniej unijnej. Zaproponowana nowelizacja niczego tutaj nie poprawi, jej jedynym celem jest utrzymanie papierowej ochrony lasów w Polsce. Dla bezpiecznej przyszłości naszych lasów i wszystkich ich mieszkańców konieczne są nie tylko poprawki w przedstawionym projekcie, ale dogłębna reforma zarządzania lasami publicznymi, w tym umożliwienie społecznej kontroli nad tym, jak traktowane są nasze lasy.

Zmiany w ustawie o lasach i ustawie o ochronie przyrody są konieczne. Jednocześnie to, co proponuje rząd nie będzie działać, nie ma też pewności czy Komisja Europejska zadowoli się takimi kosmetycznymi zmianami. Potrzebne są poprawki, które uszczelnią ochronę siedlisk i gatunków w miejscach, gdzie Lasy Państwowe chcą prowadzić wycinki. Katalog dobrych praktyk leśnych w obecnej formie jest raczej próbą przypudrowania na zielono szkodliwej dla przyrody i społeczeństwa gospodarki leśnej. Chodzi między innymi o zapisaną w katalogu ilość martwego drewna, które powinno zostawać w lesie. Jest ona nawet kilkadziesiąt razy mniejsza niż rekomendują naukowcy. Konieczne jest przepisanie katalogu w taki sposób, by priorytetem była ochrona przyrody. Powinno się przy tym uwzględnić głos niezależnych ekspertów oraz organizacji społecznych – mówi Maria Włoskowicz z Fundacji Frank Bold.

Organizacje podkreślają też, że nowelizacja w ogóle nie eliminuje naruszenia prawa UE w zakresie obowiązku nadania stronie społecznej dostępu do wymiaru sprawiedliwości w sprawie Planów Urządzenia Lasu. Społeczeństwo w Polsce nadal będzie pozbawione narzędzi prawnych do walki z nielegalnymi i dewastacyjnymi wycinkami, takimi jak masowe cięcia w Puszczy Białowieskiej w 2017 r. Oznacza to, że zaproponowana przez rząd nowelizacja nie rozwiązuje problemu sprzeczności ustawy o lasach z prawem UE i nie spowoduje wycofania skargi z Trybunału Sprawiedliwości. W poniedziałek ustawa dyskutowana jest na sejmowej komisji ochrony środowiska. Następnie trafi pod obrady plenarne Sejmu.

Więcej na temat nowelizacji i jej przyczyn

Proponowana przez rząd nowelizacja jest reakcją na wszczęte w lipcu 2018 r. postępowanie o naruszenie przez Polskę prawa unijnego. Po skardze złożonej w 2017 r. m.in. przez Pracownię na rzecz Wszystkich Istot oraz Fundację Frank Bold, Komisja Europejska zarzuca Polsce niezgodność prawa krajowego z UE w 2 obszarach:

1) generalne zwolnienie gospodarki leśnej z zakazów obowiązujących w stosunku do chronionych gatunków roślin i zwierząt tj. Umyślne zabijanie, niepokojenie, płoszenie czy niszczenie siedlisk tj. O naruszenie art. 16 dyrektywy siedliskowej i art. 9 dyrektywy ptasiej.

2) Brak dostępu do wymiaru sprawiedliwości w zakresie planów urządzenia lasu tj. O naruszenie m.in. art. 9 ust. 2 Konwencji z Aarhus.

Z uwagi na bezczynność rządu w zakresie dostosowania ustawy o lasach do prawa UE, w grudniu 2020 r. Komisja Europejska zadecydowała o złożeniu na polski rząd skargi do Trybunału Sprawiedliwości UE.

Zniesienie generalnej derogacji oznacza konieczność uzyskiwania przez leśników indywidualnych odstępstw na zwolnienie z zakazu np. niepokojenia czy zabijania każdorazowo przed wycinkami w sezonie lęgowym ptaków. Takich wskazań nie zawiera jednak zaproponowane rozporządzenie dot. katalogu dobrych praktyk. Trudno uwierzyć, że proste wykreślenie spornego przepisu przełoży się w jakikolwiek sposób na zmianę praktyki prowadzenia dewastacyjnych wycinek w lasach.

Postulaty aktywistów

Aktywiści Fundacji Frank Bold, Pracowni na rzecz Wszystkich Istot i Greenpeace postulują m.in.:

- Wprowadzenie do ustawy jasnego sformułowania, które podkreśli, że gospodarka leśna nie zwalnia z przestrzegania przepisów o ochronie gatunkowej roślin i zwierząt.

- Zrezygnowanie ze zmiany art. 52 ust. 5 Ustawy o ochronie przyrody (czyli nie wykreślenie załącznika II dyrektywy siedliskowej z tego przepisu).

- Rozszerzenie zakazów jakie ma uwzględniać zmienione rozporządzenie w sprawie dobrej praktyki na wszystkie gatunki wymienione w rozporządzeniu gatunkowym, a także w załącznikach II i IV dyrektywy siedliskowej.

- Wzmocnienie delegacji ustawowej do wydania rozporządzenia na temat dobrych praktyk leśnych. Powinny one zapobiegać szkodzeniu gatunkom i siedliskom, a nie „uwzględniać potrzebę zapobiegania".

- Przygotowanie rzetelnego katalogu dobrych praktyk leśnych adekwatnych do potrzeb i wymogów ochrony przyrody. Powinno się to odbyć w drodze konsultacji ze środowiskiem naukowym i organizacjami społecznymi.

- Zmianę Ustawy o lasach w taki sposób, aby zagwarantować społeczeństwu możliwość zaskarżania wadliwych i bezprawnych planów urządzenia lasu do sądów.

Sylwia Szczutkowska

EMOCJE PO SZCZYCIE COP26

Politycy zawiedli? - grzmią aktywiści

Nie godzimy się na „kompromis", który zawodzi tych, którzy najpilniej potrzebują pomocy i kładzie na szali bezpieczną przyszłość nas wszystkich - mówią aktywiści Greenpeace po tegorocznym szczycie COP 26

COP26, czyli tegoroczny szczyt klimatyczny, który odbywał się w Glasgow, dobiegł końca. Decyzje, które zapadły podczas szczytu posunęły nas w stronę zmian, lecz zawarty ostatecznie pakt ani nie gwarantuje odejścia od paliw kopalnych dostatecznie szybko, żeby uchronić nas przed najgorszymi skutkami kryzysu klimatycznego, ani nie zapewnia niezbędnego wsparcia państwom rozwijającym się, które desperacko go potrzebują.

Intensywne działania

Będziemy działać jeszcze intensywniej, aby politycy nie mogli już dłużej odwracać wzroku od największego kryzysu naszych czasów. Jeśli chcesz działać razem z nami - wesprzyj nas. Wspólnie możemy zdziałać więcej niż nasi obojętni politycy - twierdzą aktywiści

- „Liderzy" po raz kolejny zawiedli brakiem odwagi do podjęcia zdecydowanych działań, których w tym momencie potrzebujemy - mówią. Od samego początku na szczycie obecna była alternatywna delegacja Polski złożona z aktywistek i aktywistów, którzy uczestniczyli w demonstracjach, śledzili poczynania polityków i głośno mówili o zmianach koniecznych, aby uniknąć tragicznych skutków kryzysu klimatycznego.

Deklaracje rządu

Podczas szczytu padły deklaracje o zakończeniu wycinek lasów, redukcji emisji metanu do 2030 roku, zakończeniu spalania węgla i redukcji emisji z transportu. Jednak analiza zadeklarowanych celów emisji wszystkich państw biorących udział w szczycie klimatycznym wskazuje, że temperatura podniesie się aż o 2,4°C, co dla niektórych

społeczności oznacza być albo nie być. Jeśli chcemy uniknąć najbardziej katastrofalnych skutków kryzysu klimatycznego, świat musi zatrzymać ten wzrost na poziomie 1,5°C. Nie mamy czasu na kompromisy!

Więcej informacji na temat wsparcia organizacji Greenpeace znajdują się pod adresem; wspieram.greenpeace.pl

greenpeace

eprasa.pl f9aa2bae54

TELEFON INTERWENCYJNY: 22 784 92 01, toiowo@toiowo.eu

PIŁKA NOŻNA. Legionovia – Polonia Warszawa 1-1 (1-0)

Po jednym

W sobotnim spotkaniu, przedostatniej kolejki rundy jesiennej III ligi (gr.1) sezonu 2021/2022, Legionovia zremisowała z warszawską Polonią 1-1(1-0). Jak się nie ma co się lubi, to się lubi co się ma…

Remis w reklamowanym jako mecz „na szczycie" pojedynku nie krzywdzi żadnej ze stron tej rywalizacji. Oba zespoły dały sobie „po razie", strzeliły po jednej bramce. Nasz zespół w pierwszej połowie, goście zza stołecznej miedzy wyrównali w drugiej, doprowadzając do remisu. Na zadanie decydującego ciosu, obu drużyn w tym meczu walki, mimo starań, po prostu – nie było stać. Podział punktów utrzymał Legionovię (przy niespodziewanej porażce skierniewickiej Unii w Szczuczynie) na pozycji lidera, a Czarne Koszule nadal liczą się w walce o drugoligowy awans.

Poziom sobotniego meczu z pewnością nie powalił widzów na kolana, choć emocji trochę było. Nie brakowało też walki. W niej więcej determinacji wykazywała jakby Legionovia, goście za to chyba lepiej panowali nad piłką, ale pod bramką gospodarzy niepotrzebnie „kombinowali".

Trener Michał Pioros, po czerwonej kartce Piotra Bujaka w Skierniewicach, musiał zmienić legionowską defensywę. Na środek przesunięto z pomocy Konrada Zaklikę, do składu po kontuzji powrócił Grzegorz Wojdyga i ta dwójka plus Karo; Barański zupełnie przyzwoicie, w pierwszej fazie meczu, radziła sobie z powstrzymywanie ataków gości. Legionovia generalnie jakby lepiej „weszła" w mecz. Już w 10. minucie w niezłej sytuacji Dawid Papazjan „przestrzelił głową", a sześć minut później po strzale tego samego zawodnika, piłka dwukrotnie uderzała w słupek bramki polonistów, w końcu jednak wylądowała w rękach bramkarza gości.

Kiedy wydawało się, że Czarne Koszule opanowały sytuację i coraz śmielej przechodzą do ofensywy (składnie budowali akcje, ale brakowało im precyzyjnego wykończenia) padł gol dla Legionovii. W 28. minucie Bartosz Mroczek wykorzystał dośrodkowanie z lewej strony i przy kiepskiej (niezdecydowanej postawie) warszawskiego golkipera, z ostrego kąta głową zdobył bramkę. W końcowym kwadransie pierwszej połowy goście uzyskali przewagę, Jak Krzywański obronił jednak strzał Marcina Kluski, a potem Łukasz Piątek nie trafił w legionowską bramkę.

Po przerwie nadal więcej z gry mieli poloniści. Jeszcze w 58 min. naszego bramkarza po akcji Damiana Mosiejko wyręczył Karol Brański wybijając piłkę z linii bramkowej, ale dwie minuty później był już remis. Goście przechwytują piłkę w środkowej strefie boiska. Na strzał z dystansu zza linii pola karnego decyduje się Marcin Pieńkowski i jego precyzyjny „szczur po ziemi" wpada, do naszej bramki.

Końcowe pół godziny, mimo wysiłków z obu stron, także roszad w obu drużynach, nie przynosi zmiany rezultatu. Po meczu odnosiło się wrażenie, że ten swego rodzaju polubowny remis, podział punktów, obie drużyny, chociaż strały się walczyć o pełną pulę – przyjęły z ulgą i zrozumieniem.

Oto skład Legionovii z tego spotkania: **Krzywański – Wojdyga, Zaklika, Barański, Kaczorowski, Bajdur, Koziara, Zjawiński (63' Balicki), Smuga (79' Waszkiewicz), Mroczek, Papazjan.**

(jb)

PIŁKA NOŻNA. III LIGA (GR.1)

Wyniki 18. kolejki:

Legionovia – Polonia 1-1, Wissa – Unia 3-1, Pelikan – Świt 1-3, Legia II – Lechia 2-3, Broń – Ursus 0-4, ŁKS II – Jagiellonia II 3-3, Wikielec – Błonianka 0-1, Pilica – Kutno 3-1, Mamry – Sokół 1-2.

1. Legionovia Legionowo	**37(11-4-2)**	**33-18**
2. Unia Skierniewice	35(11-2-5)	33-21
3. Świt Nowy Dwór Mazowiecki	33(10-3-4)	31-18
4. Polonia Warszawa	32(10-2-5)	32-17
5. Lechia Tomaszów Mazowiecki	29(9-2-6)	35-20
6. Legia II Warszawa	27(7-6-4)	35-23
7. KS Kutno	25(6-7-4)	22-22
8. Ursus Warszawa	25(7-4-6)	28-33
9. Błonianka Błonie	25(8-1-8)	29-35
10. Pilica Białobrzegi	24(7-3-7)	29-35
11. Broń Radom	22(7-1-9)	18-27
12. Jagiellonia II Białystok	21(6-3-7)	31-28
13. ŁKS II Łódź	19(5-4-8)	31-34
14. Znicz Biała Piska	18(5-3-9)	22-30
15. Pelikan Łowicz	17(3-8-6)	21-25
16. GKS Wikielec	16(3-7-7)	19-27
17. Sokół Aleksandrów Łódzki	14(2-8-7)	18-24
18. Wissa Szczuczyn	13(2-7-8)	14-28
19. Mamry Giżycko	13(4-1-11)	16-32

W następnej kolejce (19/20 bm.) grają:

Błonianka – Legionovia, Polonia – Wissa, Świt – ŁKS II, Lechia – Pilica, Ursus – Pelikan, Jagiellonia II – Wikielec, Sokół – Broń, Kutno – Mamry, Znicz – Legia II. **(jb)**

Radość po golu Bartosza Mroczka (n/z w środku). Gratulują Kacper Kaczorowski i Konrad Zaklika Fot. fotoMiD

Karol Barański rozegrał poprawne spotkanie, raz uchronił Legionovią przed utratą gola wybijając piłkę z linii bramkowej Fot. fotoMiD

Jakub Wyszkowski kontra Grzegorz Wojdyga i Daniel Smuga Fot. fotoMiD

Bartosz Mroczek z przeciwnikiem na plecach Fot. fotoMiD

Jan Krzywański gola puścił, ale na naszym zdjęciu w efektownej bramkarskiej paradzie Fot. fotoMiD

eprasa.pl f9aa2bae54

SIATKÓWKA. Dwa mecze, pięć punktów

Na zwycięskiej ścieżce

Po niespodziewanym, lecz zasłużonym zwycięstwie nad Radomką, siatkarki IŁ Capital Legionovia w ubiegłym tygodniu kontynuowały zwycięską passę. Najpierw w poniedziałek wygrały w Kaliszu 3:2 z miejscową Energą, a w sobotę u siebie odprawiły z kwitkiem, bez straty seta, drużynę z Bielska-Białej. Po ośmiu kolejkach w Tauron Lidze zespół trenera Alessandro Chappiniego, po pięciu wygranych i trzech porażkach, umocnił się w środkowej strefie tabelki najwyższej klasy rozgrywkowej wśród pań

Mecz w Kaliszu – „falował". Nasza drużyna wygrała pierwszego seta, ale w dwóch kolejnych lepsze były gospodynie. Niepoślednie rolę w zespole z Kalisza odgrywały kiedyś „nasze" zawodniczki: atakująca - Monika Gałkowska (Bociek), środkowa - Justyna Łukasik oraz rozgrywająca - Natalia Gajewska. Wydawało się, że zespół trenera Jacka Pasińskiego, po objęciu prowadzenie w meczu 2:1 „pójdzie za ciosem", wygra czwartą partię i cały mecz za trzy punkty. Tak się jednak nie stało. Nasze siatkarki w końcówce tego seta wykazały się hartem ducha, determinacją, nie zadrżały im w decydujących mementach ręce. Seta wygrały na przewagi i doprowadziły do tie-breaka. W nim już od początku do końca dominowały. Doskonale spisywała się Yaprak Erkek, także Maja Tokarska, Olivia Różański… Kaliszanki w tej partii były bezradne. Kobieca siatkówka jeszcze raz okazała się jak zmienną, by nie powiedzieć przewrotną dyscypliną – bywa. Gospodynie miały na wyciągnięcie ręki trzy punkty, a musiały się zadowolić – jednym. MVP tego spotkania wybrano legionowską kapitan i libero – Izabelę Lemańczyk. To trzecie w tym sezonie tego rodzaju wyróżnienie dla naszej „Pestki".

MKS Energa Kalisz – IŁ Capital Legionovia 2:3 (21:25, 25:20,25:16, 24:26, 6:15). Legionovia: Grabka (7), Różański (21), Tokarska (8), Silva (3), Erkek (21), Gryka (8), Lemańczyk (libero) oraz Szczyrba (8), Dąbrowska, Stefanik, Damaske. Dla kaliszanek najwięcej punktów zdobyły: 21 - Monika Gałkowska, 14 - Ewelina Żurowska, 12 - Aleksandra Cygan, 11 - Justyna Łukasik.

Sobotnie spotkania z bielszczankami było wyrównane i zacięte. W trzech setach tego meczu obie drużyny miały swoje wzloty i upadki, dobrą grę przeplatały z niewymuszonymi błędami. Tak byłow pierwszym secie, kiedy po serii zagrywek młodziutkiej Weroniki Szlagowskiej zespół gości prowadził już 15:11 i roztrwonił przewagę. Poskutkowało wejście na boisko Diany Dąbrowskiej i Darii Szczyrby. Legionovia dogoniła rywalki, a w końcówce zachowała więcej zimnej krwi. Pierwszą partię zagrywką zakończyła Gyselle Silva.

W drugim secie nasz zespół prowadził już pięcioma punktami, ale wtedy swą klasę pokazała czeska atakująca zespołu gości - Gabriela Orvosowa. W emocjonującej końcówce tej partii decydującą rolę odegrała Olivia Różański, która pognębiła swój były zespół. W trzecim secie też 5 punktów przewagi miały bielszczanki, ale ponownie zafunkcjonowała podwójna zmiana w naszej drużynie i m.in. serwisowy as D.Dąbrowskiej. Legionowianki po raz trzeci wykazały więcej opanowania w nerwowej końcówce. Brawo! MVP spotkania – Aleksandra Gryka.

IŁ Capital Legionovia – BKS Bostik Bielsko – Biała 3:0(25:21, 25:23, 25:22). Legionovia: Grabka (3), Różański (14), Tokarska (6), Silva (10), Erkek (6), Gryka (7), Lemańczyk (libero) oraz Damaske, Szczyrba (1), Dąbrowska (2), Kulig (libero). Dla BKS najwięcej punktów zdobyły: po 11- Gabriela Orvosova i Aleksandra Kazała, po 7 – Weronika Szlagowska i Dominika Pierzchała.

(jb)

Rozgrywa Alicja Grabka Fot. fotoMiD

Przez blok Aleksandry Kazały przedziera się MVP sobotniego meczu Aleksandra Gryka Fot. fotoMiD

Atakuje legionowska przyjmująca Yaprak Erkek Fot. fotoMiD

Emocje na twarzach legionowskich siatkarek podczas meczu z bielszczankami Fot. fotoMiD

PIŁKA RĘCZNA. Ostrovia - KPR Legionowo 29-25 (15-9)

Trzecia porażka

Trzeciej porażki (pierwszej wyjazdowej) w rozgrywkach Ligi Centralnej doznali w niedzielę szczypiorniści KPR legionowo. W Ostrowie Wielkopolskim nasz zespół przegrał z miejscową Ostrovią 25-29 (9-15). Dla gospodarzy było to ósme zwycięstwo w ósmym meczu i są jedynym niepokonanym zespołem w rozgrywkach

Ostrovia doskonale rozpoczęła spotkanie. Po 10. minutach prowadziła 6-1! Naszą bramkę „dziurawił" blisko 2-metrowy rozgrywający Ksawery Gajek, z kolei bramkarz miejscowych Dawid Balcerek wygrywał pojedynki sam na sam z naszym zawodnikami. Z czasem nasi otrząsnęli się z dominacji rywali, złapali „kontakt" z Ostrovią, przegrywając tylko jedną bramką (7-8, potem jeszcze 8-9). Końcówka pierwszej odsłony ponownie należała jednak do gospodarzy. Odskoczyli na 2-3 bramki grając w przewadze, potem trwał koncert D. Balcerka, nasi popełniali niewymuszone błędy. Raziły zwłaszcza niechlujne podania w ręce rywali. Mimo coraz lepszej postawy w legionowskiej bramce Tomasza Szałkuckiego, nasi schodzili na przerwę z sześciobramkowym mankiem.

To manko w pierwszych minutach drugiej odsłony wzrosło nawet o kolejne gole. Było 10-18, potem 14-21 i gospodarze jakby dostali zadyszki. Nasi zaczęli grać lepiej, odważniej, szybciej. Przewaga Ostrovii zaczęła topnieć. Na kwadrans przed końcem wynosiła już tylko trzy bramki (22-19). Potem znowu wzrosła (26-21), ale nasz zespół potrafił zdobyć trzy kolejne gole bez odpowiedzi i na niespełna cztery minuty przed końcem było już „tylko" 26-24 i… Gospodarzy stać jednak było na końcowy zryw. Dorzucili trzy kolejne gole, nasi za sprawą Macieja Filipowicza (dobra występ w drugiej połowie w defensywie) dorzucili tylko jedną. Ostrovia wygrała zasłużenie. Była drużyną bardziej zdeterminowaną. Konsekwentną w grze obronnej, skuteczniejszą w ofensywie.

Arged KPR Ostrovia – KPR Legionowo 29-25(15-9). Oto skład naszego zespołu: Szałkucki – Śliwiński (5), Prątnicki, Wołowiec (1), Kasprzak (3), Fąfara (8), Brinovec (1), Chabior (3), Kostro (3), Filipowicz (1), Lewandowski, Laskowski, Murzec.

Tomasz Szałkucki miał sporo pracy w Ostrowie Wielkopolskim Fot. fotoMiD

Oto inne wyniki 8. kolejki:

SPR Żukowo – Nielba 34-36, MKS Grudziądz – Warmia 33-34. Zagłębie – Śląsk 27-34. AZS AWF Biała Podlaska – MKS Wieluń 30- 30 (karne 7-8). Upstream – Padwa 34-26, Legnica – Gorzów 24-25. **(jb)**

eprasa.pl f9aa2bae54