Napisz list do świętego Mikołaja str. 16

super tydzień krasnostawski

ISSN 1642-8129
INDEKS 368261

Nr 49 (1096)

PONIEDZIAŁEK–NIEDZIELA • 5 - 11 grudnia 2022 r. • Cena 3,80 zł (w tym 5% VAT)

6 PROTESTUJĄCY LICZĄ NA DUDĘ

PONAD ROK ZAJĘŁO ŚLEDCZYM PRZEDSTAWIENIE ZARZUTU MIESZKANCE GMINY IZBICA

ZWŁOKI NOWORODKA W TORBIE ZA ŁÓŻKIEM

5

ŚMIECIOWE PROBLEMY SAMORZĄDÓW

PODRZUCAMY, SPALAMY CZY SEGREGUJEMY?

4

30-LATKOWI GROZI DOŻYWOCIE

9

NAJPIERW ROZBÓJ, POTEM ZABÓJSTWO

WBIŁ SIĘ W PRZYCZEPĘ Z BURAKAMI

5

KIEROWCA OSOBÓWKI MA POWAŻNE OBRAŻENIA

NA NOWY MOST NA WIEPRZU BRAKUJE TYLKO KASY, ALE...

8

PROJEKT GOTOWY MOŻNA BUDOWAĆ!

PROSTO OD PRODUCENTA
SPRZEDAŻ PELLETU
530·818·484
DOSTAWA W 24H
6519

TANIE BLACHY
25,50 zł/m² cena już od z VAT
tniemy na wymiar
rynny, podbitki, okna dachowe, akcesoria
PRIMA materiały budowlane
Krasnystaw, ul. Lwowska 32
tel. 82 576 74 10
PRIMA
4570

LOOMBARD
ZŁOTO • POŻYCZKI POD ZASTAW • KANTOR
POŻYCZKI POD ZASTAW WSZYSTKIEGO
-telefony komórkowe,
-sprzęt RTV i AGD,
-biżuteria, złoto,
-komputery,
-elektronika,
-samochody,
czynne 7dni 7 - 22
ZRZESZENIE NAJLEPSZYCH LOMBARDÓW
Krasnystaw
Zamkowa 8A
82 576 05 94
www.loombard.pl
2038

eprasa.pl f9c76e3928

Masz problem? Zadzwoń!
tel. 82 565 27 05, 565 44 30 POMOŻEMY!

GMINA REJOWIEC Kiedy do twoich drzwi puka policja i dowiadujesz się, że...

Córka otarła się o śmierć

Zdrowie i życie to dar jedyny w swoim rodzaju. O jego wadze dowiadujemy się zazwyczaj w momencie próby. Jak bardzo chce się żyć, może wiedzieć tylko ktoś, kto otarł się o śmierć w wieku 16 lat. Tak, jak Oliwia.

- Moja córka zawsze była spragniona życia. Zawsze ruchliwa i żywiołowa. Miała nietypową pasję. Uwielbiała „dłubać" przy samochodzie ze swoim tatą. Zawsze miała jakieś zajęcie – wspomina **pani Marzena**.

Mama Oliwii doskonale pamięta moment, kiedy u drzwi ich mieszkania w gminie Rejowiec pojawiła się policja. To było prawie miesiąc temu. Ta chwila niepewności, jakby niedowierzania, przeszyła jej matczyne serce niczym sztylet.

- Pamiętam te kilka zdawkowych wyjaśnień. „Oliwia miała wypadek samochodowy. Ma poważne obrażenia" - usłyszałam. Kiedy do twoich drzwi puka policja, która ma do przekazania taką wiadomość, zapadasz się – wspomina mama poszkodowanej nastolatki.

Jesień, zmrok, zamglona droga. Kto by przypuszczał, że dla żywiołowej dziewczyny będzie drogą, która zmieni w jej życiu wszystko. Nie prowadziła, podróżowała na tylnym siedzeniu jako pasażerka. Rozmowa, radość, śmiechy młodych ludzi. Drzewo. Okazało się, że w niespodziewanym zdarzeniu najbardziej ucierpiała właśnie Oliwka.

- Najpoważniejsze obrażenia dotyczą jej głowy. Nie słyszy na jedno ucho. Gałka lewego oka nie reaguje. Córka potrzebuje intensywnego leczenia i rehabilitacji – mówi pani Marzena.

Pierwsza informacja lekarzy była jak wyrok. „Pani córka ma urazowy obrzęk mózgu, krwotok nadtwardówkowy, złamaną szczękę, złamany lewy oczodół, złamaną kość skroniową, liczne złamania kości czaszki, złamany obojczyk. Nie słyszy na lewe ucho i występuje brak ruchomości gałki ocznej" - słuchała suchych wyliczeń pogrążona w bólu kobieta.

- Dla mnie jako matki obraz córki zawiniętej w bandaże był nie do zniesienia. Serce rozpadało się w kawałki, kiedy widziałam Oliwkę podłączoną do aparatury, posiniaczoną – relacjonuje mama dziewczyny.

Właściwie rodzina żyje teraz z dnia na dzień. Nie planuje. Nie wiedzą, co dalej.

- Na razie poprawiło się o tyle, że córka zaczyna sama siadać i jest w stanie przejść samodzielnie kilka kroków. Jednak to, co nas bardzo martwi, to jej lewe oko. W ogóle nie reaguje na obraz – gałka oczna nie przemieszcza się wraz z rozglądaniem na boki. Poza tym Oliwka nie słyszy na lewe ucho. Ma silne bóle głowy. Nie pamięta samego wypadku, nie wie, co się wydarzyło i wciąż dopytuje o szczegóły. Czuwamy przy niej wraz z mężem nieustannie.

źródło: nadesłane

Kiedy twoje zdrowie i życie ktoś chce przeliczać na złotówki, zaczyna brakować sił. Tylko tyle jest warte? Kilkanaście tysięcy? Na tyle wycenia się człowieka, który tyle jeszcze może dać, tyle wypracować, tyle dobra zdziałać.

- Wiemy, że dalsze leczenie będzie trwało jeszcze bardzo długo. Nie wiadomo, co z okiem i uchem. Czy będę potrzebne jakieś dodatkowe zabiegi, operacje? Wiemy już jednak, że to wszystko będzie sporo kosztować. Rozeznaliśmy się w cenach i wygląda to tak, że sama rehabilitacja (ta domowa, czy w formie wyjazdowego turnusu) jest bardzo droga. Nigdy nie spodziewalibyśmy się, że jeden taki turnus wycenia się w klinice rehabilitacyjnej na kilkanaście tysięcy złotych – nie kryje smutku kobieta.

Takie są fakty. Takie reguły gry panują we współczesnym świecie. Mimo wszystko jednak istnieje przecież rzesza dobrych serc, które chcą nieść otuchę i podnieść, kiedy życie wali się na głowę. Wierzy w to Oliwka i jej rodzina.

Jak można pomóc? Na rzecz Oliwii została uruchomiona zbiórka pieniędzy. Dowolną kwotę można wpłacić za pośrednictwem portalu Zrzutka: https://zrzutka.pl/3v7kr5.

Pomóżmy. By brak środków nie okazał się przeszkodą w ratowaniu zdrowia i życia... **RC**

CHEŁM Nasz saunamistrz Radek znów na podium!

Billie Jean dała mu wicemistrzostwo kraju!

Najpierw wygrał mistrzostwa Polski w stylu klasycznym. Teraz został wicemistrzem we freestyle'u! Radosław Sieraj, nasz chełmski saunamistrz, nie spoczywa na laurach. W planach ma kolejne turnieje...

W dniach 11-13 listopada w Rudzie Śląskiej odbywały się Mistrzostwa Polski Saunamistrzów w stylu wolnym, tzw. freestyle'u. Na podium znów stanął **Radosław Sieraj** z Chełmskiego Parku Wodnego. Po raz kolejny udowodnił, że jest świetny w tym, co robi i ma zamiar startować w kolejnych turniejach.

- Te zawody charakteryzowały się tym, że były pojedynki w każdej parze, czyli jeden na jeden. Muzykę losowaliśmy 25 minut przed seansem, mogliśmy ją odsłuchać. Pierwszą piosenkę machałem ja, a przeciwnik siedział w saunie. Drugą piosenkę machał przeciwnik, a ja siedziałem w saunie. Trzecią machaliśmy wspólnie, „walcząc" ze sobą. Było czterech sędziów. Oceniane były różne aspekty: ogólne wrażenie, profesjonalizm, dogrzanie, triki, techniki machania ręcznikiem, kto robi większe show... Dodatkowo 1/5 głosów zapewniała publiczność. Rzucali piłeczki do odpowiedniego wiaderka z moim bądź mojego przeciwnika zdjęciem - opowiada Radosław.

fot. PTS Freestyle

Mało brakowało do zwycięstwa...

W mistrzostwach brało udział 28 zawodników. Radkowi udało się zdobyć 2. miejsce, jednak czuje niedosyt. Jak sam mówi, jechał po zwycięstwo. W półfinale dał z siebie wszystko, jednak finał od początku nie szedł tak, jak to sobie wymarzył... - Odpaliłem wszystkie działa w półfinale i to było chyba trochę niepotrzebne. Wygrałem 15 do 10 z **Michałem Krukiem** z Krakowa. To był mój seans życia. Nigdy tak dobrze nie zamachałem. Nigdy takiego show nie zrobiłem. Jakbym w finale zamachał tak samo, jak w półfinale to byłoby murowane zwycięstwo. Co nie zagrało? Dużo rzeczy... Od pierwszej sekundy coś nie szło. Pierwszy podrzut nie taki jak chciałem... - wspomina Sieraj.

Wylosował piosenkę Michaela Jaksona „Bilie Jean". Podczas machania ręcznik poleciał na ścianę i zawisł na klepsydrze... Choć Radek myślał, że tak nie było, pociągnęło to za sobą konsekwencje... Jest pewna zasada. Jeśli ręcznik saunamistrza dotknie jakiegoś uczestnika, innego saunamistrza bądź podłogi, należy go wymienić. Nie wymienił, więc „poleciały" punkty... - Przez to, a zdarzyło się to na samym początku rundy, nie uznano mi żadnej figury, nie zdobyłem żadnych punktów z tym ręcznikiem... - komentuje Radek.

W głosowaniu publiczności Radek przegrał z **Kacprem** z Tychów - 30 do 32.

Mistrzem i tak już jest!

Nie pierwszy raz Radek stanął na podium. W czerwcu wygrał mistrzostwa Polski w stylu klasycznym. Tam jednak musiał trzymać się reguł, show całkowicie odpadało... - Tam zresztą nie było pojedynków jeden na jeden, tylko trzy dni zawodów, eliminacje i finały. Dopiero pod koniec trzeciego dnia wieczorem były ogłoszone wyniki. Robiliśmy cały seans, tak, jak na co dzień. (...) Dzięki temu, że mi się udało wygrać mistrzostwa Polski w stylu klasycznym, czuję się bardziej komfortowo we freestyle'u - dodaje Radek.

Planuje kolejne zawody, ale i uczy...

Akademia Bułgara już działa

Przed nim jeszcze SaunaCup. To nieco inna forma zawodów. W przebraniach, z tworzeniem teatru... Najpierw są eliminacje, a jeśli Radek dostanie się do finału mistrzostw Polski - najlepsza trójka jedzie na mistrzostwa świata!

Nasz saunamistrz rozwija się też zawodowo. - Założyłem swoją działalność pod nazwą Akademia Bułgara, gdzie przeprowadzam szkolenia w obiektach dla innych saunamistrzów. Prowadzę szkolenia dla kandydatów na saunamistrzów, a tych czynnych wprowadzam na poziom zaawansowany. Po nich można uzyskać certyfikat Polskiego Towarzystwa Saunowego lub certyfikat podpisany przeze mnie, czyli tzw. certyfikat własny. Na takie szkolenie może przyjść każdy, kto posiada obie dłonie. Szkolenia przeprowadzam w całej Polsce - dodaje Sieraj.

Wiemy też już oficjalnie i jako pierwsi podajemy tę informację. W styczniu 2023 roku Radosław Sieraj weźmie udział w Mistrzostwach Świata we Freestyle'u! Wystąpi wśród 8 najlepszych zawodników z całego świata! **dw**

fot. PTS Freestyle

super tydzień chełmski
Stosujemy Kodeks Dobrych Praktyk Wydawców Prasy

Ukazuje się na terenie powiatów: chełmskiego, krasnostawskiego i włodawskiego

Redaguje zespół:
Piotr Pyrkosz (redaktor naczelny / dyrektor do spraw wydawniczych)
Agnieszka Pastuszak–Maksim (z–ca redaktora naczelnego)
Grzegorz Drozdalski, Krystyna Szeremeta (korekta), Konrad Kowalski, Marcin Petruk, Monika Fajge, Dorota Waryszak, Rafał Czyżyk

Grafika i DTP:
Mateusz Gendek, Wojciech Kopczyński

Sekretariat:
Anna Wyczyńska

Biuro Reklam i Ogłoszeń:
Joanna Derkacz (kierownik), Renata Kasprzak, Karolina Starzyńska, Edyta Kusiak, Krzysztof Kwiatek

Redakcja/Biuro Reklam i Ogłoszeń:
22–100 Chełm, ul. Lubelska 31
tel./fax 82 565 27 05,
e–mail:
redakcja@supertydzien.pl
reklama@supertydzien.pl

Kolportaż:
PressTrans
tel. 604 494 479

Druk:
Seregni Printing Group Sp. z o.o.
ul. Matuszewska 14 hala B3.
03-876 Warszawa

Wydawca: Grupa Wydawnicza SŁOWO Sp. z o.o. 02-672 Warszawa, ul. Domaniewska 17/19/133

Redakcja nie odpowiada za treść reklam i ogłoszeń

eprasa.pl f9c76e3928

Program Operacyjny Wiedza Edukacja Rozwój 2014-2020 (PO WER) – podsumowanie realizacji w województwie lubelskim w 2022 roku.

Wojewódzki Urząd Pracy w Lublinie od początku Programu Operacyjnego Wiedza Edukacja Rozwój 2014-2020 (PO WER) odpowiada za jego wdrażanie na terenie województwa lubelskiego. Rok 2022 to ostatni moment na skorzystanie przez młodych mieszkańców województwa, ze środków oferowanych przez program.

Dobiega końca wdrażanie Programu Operacyjnego Wiedza Edukacja Rozwój. Jest to jeden z programów Unii Europejskiej, realizowany na terenie województwa lubelskiego, który odpowiada na potrzeby osób młodych, mających trudności na rynku pracy, zapewniając im efektywną ofertę aktywizacji zawodowej. W 2022 roku ofertę wsparcia dla mieszkańców województwa posiadają powiatowe urzędy pracy (obecnie trwa VI edycja 21 projektów pozakonkursowych).

Realizowane projekty cieszyły się i wciąż cieszą się dużym zainteresowaniem osób młodych, a oferując szeroki wachlarz wsparcia przyczyniły się niejednokrotnie do poprawy ich sytuacji na rynku pracy. Uczestnikami projektów mogły być osoby w wieku 18 – 29 lat zarejestrowane jako bezrobotne, w tym osoby, które nie uczestniczyły w kształceniu i szkoleniu (tzw. młodzież NEET).

Oferowany zakres pomocy młodym miał na celu aktywizację zawodową i skuteczne zafunkcjonowanie na rynku pracy. W ramach VI edycji projektów pozakonkursowych (stan na 31.10.2022 r.) pomocą objętych zostało 8 388 młodych bezrobotnych osób, z czego w poszczególnych formach wsparcia udzielono:

- **staże i bony stażowe**, stwarzające szanse na zdobycie nowych umiejętności i zyskanie cennego w oczach pracodawców doświadczenia zawodowego - **4 943 osobom**;
- **szkolenia i bony szkoleniowe**, umożliwiające zdobycie dodatkowych umiejętności, wiedzy, nowych kwalifikacji, bądź podniesienie już posiadanych - **2 743 osobom**;
- **bony na zasiedlenie,** skierowane do osób, które stanęły w obliczu poszukiwań pracy poza miejscem zamieszkania - **796 osobom**;
- **dotacje dla młodych przedsiębiorców,** umożliwiające podjęcie własnej działalności gospodarczej - **509 osobom**;
- **prace interwencyjne**, których celem jest ułatwienie młodym osobom bezrobotnym powrotu na rynek pracy - **259 osobom**.

Program Operacyjny Wiedza Edukacja Rozwój stworzył na terenie naszego województwa realną możliwość aktywizacji zawodowej osób młodych i wzbogacił rynek pracy o osoby pełne zaangażowania, pasji i chęci zmiany. Dzięki uzyskanemu wsparciu **4 074** osoby uzyskały zatrudnienie.

Szczegółowe informacje dotyczące realizowanych projektów dostępne są na stronach internetowych właściwych, ze względu na miejsce zamieszkania/siedziby pracodawcy, urzędów pracy lub stronie internetowej WUP w Lublinie: https://power-wuplublin.praca.gov.pl/.

Wydział Realizacji PO WER
Wojewódzki Urząd Pracy w Lublinie
ul. Lubartowska 74 A, piętro 1, pok. 100
20-094 Lublin
tel. 81 463 53 49, kom. 605 903 476
e-mail: power@wup.lublin.pl
power-wuplublin.praca.gov.pl

Fundusze Europejskie Wiedza Edukacja Rozwój | Rzeczpospolita Polska | Wojewódzki Urząd Pracy w Lublinie | Unia Europejska Europejski Fundusz Społeczny

Materiał współfinansowany ze środków Unii Europejskiej w ramach Europejskiego Funduszu Społecznego

7014

Wielki wybuch wstrząsnął Włodawą

POW. WŁODAWSKI W środę tuż po godz. 14 mieszkańcy Włodawy i okolicznych miejscowości usłyszeli odgłos potężnej eksplozji. - Myślałem, że w sąsiednim bloku gaz wybuchł - mówi pan Patryk. - Gdy okazało się, że nic w pobliżu się nie stało, zaczęliśmy snuć domysły, że to odgłosy jakiejś eksplozji tuż za granicą. Sprawdziliśmy. Do włodawskiej policji nie wpłynęło żadne zgłoszenie o wybuchu na naszym terytorium.

Ludzie się przerazili

Mieszkańcy Włodawy i okolicznych miejscowości od razu rzucili się do okien sprawdzić, co strasznego się stało...

- Jak usłyszałem to potężne uderzenie, natychmiast pobiegłem do okna, bo byłem przekonany, że to w bloku obok był wybuch gazu. To było tak głośne, że byłem pewien, że stało się coś w naszym mieście. Jak tylko wyjrzałem przez okno, pierwsze czego szukałem, to skąd będzie się wydobywał dym. Byłem przekonany, że to jakiś wybuch, nic innego - przekonuje pan **Patryk**.

- We Włodawie huk był przeraźliwy, ale w Różance mieszkańcy też mogli go usłyszeć. Byliśmy przerażeni i od razu zadzwoniliśmy do rodziców, żeby spytać, czy są bezpieczni. Tak mocny odgłos wybuchu sugerował, że coś się zdarzyło w naszych okolicach... - słyszymy od pani **Renaty**.

Niektórym nawet przez głowę przeleciała złowroga myśl, że to kolejna rakieta zbłądziła na teren Polski...

- Szłam akurat do sklepu, kiedy usłyszałam ten huk. Jakby spadła rakieta. Normalnie pod stopami poczułam drgania. Czegoś takiego to od początku wojny tutaj nie było. Natychmiast zaczęłam się rozglądać, czy nie wyjeżdżają gdzieś karetki. Ludzie na ulicy stawali i patrzyli z zaniepokojeniem, czy nic się w pobliżu nie stało - mówi pani **Magdalena** z ul. Chełmskiej.

Policja i władze uspokajają

- Nie odnotowaliśmy żadnego zgłoszenia z naszego terytorium o wybuchu czy eksplozji. Sam dźwięk słyszeliśmy, ale zapewniamy, że po polskiej stronie nic się nie wydarzyło. W takich sytuacjach należy przede wszystkim zachować spokój, nie ulegać panice i zwracać uwagę na oficjalne komunikaty - mówi st. kpt. **Wojciech Chomik** z PSP Włodawa.

- Faktycznie, wybuch był słyszalny we Włodawie, ale na pewno nic nie wybuchło po stronie polskiej. Biorąc jednak pod uwagę aktualną dyskusję na temat systemów obrony „Patriot", to jeśli nie znajdą się chętni, powiat włodawski z ochotą przyjmie je na swoje terytorium. Mieszkańcy na pewno czuliby się bezpieczniej, gdyby broniły naszej granicy - mówi **Andrzej Romańczuk**, starosta włodawski.

Powodem ćwiczenia na Ukrainie

Jak podają ukraińskie media, powodem wybuchów są ćwiczenia techników wojskowych w powiecie kowelskim. Według Espresso.Zahid od 30 listopada przez 5 dni na Wołyniu będą wybuchy. Miał o tym poinformować szef Wołyńskiej Obwodowej Administracji Wojskowej **Jurij Pogulyaiko**.

- Do wiadomości mieszkańców obwodu kowelskiego! Dziś na północy obwodu planowane są prace wybuchowe. Nasze wojsko będzie działać – czytamy w komunikacie. Działania objęte ćwiczeniami wojskowymi dotyczą gminy Manevytskyi w obwodzie wołyńskim. **kk**

PROMOCJA ZIMOWA

Paweł Zatorski
Plus dla domu

Okna, drzwi wew. i zew.
Bramy garażowe
Rolety, Parapety

Przy zakupie okien do domu jednorodzinnego niewidoczne zawiasy gratis!

22-100 Chełm
ul. Hrubieszowska 38
tel./fax 82 564 25 07
tel. 513 092 478
e-mail: plusdladomu@o2.pl
www.okna-chelm.pl

6971

CHEŁM Kilka worków kości wykopano na terenie budowy instytutu PANS

Czyje to szkielety?

Podczas wykonywania prac na terenie budowy Instytutu Medycznego PANS przy ulicy Batorego natrafiono na ludzkie kości. Sprawą zajmuje się policja pod nadzorem prokuratury. Pieczę nad niecodziennym znaleziskiem ma także Wojewódzki Urząd Ochrony Zabytków w Lublinie.

źródło: Pixabay, zdjęcie ilustracyjne

Do zagadkowego odkrycia doszło w środę, 23 listopada. To wówczas chełmscy funkcjonariusze otrzymali informację o tym, że podczas prac budowlanych, w wykopie, w którym miało zostać zainstalowane jedno z przyłączy budynku, odnaleziono ludzkie kości.

-Tymczasem zabezpieczono sam teren oraz kości do dalszych badań. O odkryciu został również powiadomiony konserwator zabytków. Czynności prowadzi już w tej sprawie chełmska prokuratura – informuje komisarz **Ewa Czyż**, oficer prasowa Komendy Miejskiej Policji w Chełmie.

Na razie nie wiadomo jeszcze, z jakiego okresu pochodzą kości i z jakim zdarzeniem w przeszłości mogą mieć związek.

- Znalezisko wydaje się dosyć zagadkowe. W sumie odnaleziono dziewięć szkieletów. Były ułożone w uporządkowany sposób. Nie natrafiono jednak na żadne przedmioty, które sugerowałyby, że były grzebane np. w trumnach. Ze znanych nam przekazów nie wynika również, że na terenie dzisiejszej budowy funkcjonował niegdyś cmentarz - wyjaśnia **Paweł Wira**, kierownik chełmskiej delegatury Wojewódzkiego Urzędu Ochrony Zabytków w Lublinie.

Jak nam przekazał, prace wykonywane na tym terenie nie muszą być wstrzymywane. Wykop znajduje się co prawda w miejscu budowy, ale inwestor wykonał już tam wszystkie planowane zadania.

- Tymczasem nie możemy powiedzieć nic więcej. Musimy poczekać na oficjalne potwierdzenie, że kości nie są związane z żadnym aktem natury kryminalnej. W przyszłości uczelnia będzie mogła wystąpić o przebadanie tego terenu metodami nieinwazyjnymi, co będzie mogło nastąpić zapewne wiosną przyszłego roku – dodaje Wira. **RC**

Małe parterowe domy bezczynszowe

Bez schodów, z ogródkiem, z miejscem postojowym
Powierzchnia 38 m² lub 56 m²

Chełm, ul. Kolejowa 124, tel. 604 911 322

7035

eprasa.pl f9c76e3928

POWIAT KRASNOSTAWSKI Śmieciowe problemy samorządów

Podrzucamy, spalamy czy segregujemy?

Inflacja, podwyżki cen mediów i paliw uderzają nie tylko w odbiorców indywidualnych. Dotyczy to także przedsiębiorców i samorządów. I to w bardzo wielu aspektach funkcjonowania. Jednym z nich jest gospodarowanie odpadami.

fot. Pixabay

Z danych przekazanych nam przez samorządy z powiatu krasnostawskiego wynika, że coraz bardziej wszechobecna drożyzna nie przełożyła się w znaczący sposób na ilość śmieci wytwarzanych przez mieszkańców. Lekką tendencję wzrostową zaobserwowali jedynie włodarze gminy Rudnik.

– Nastąpił mały wzrost ilości odpadów, aczkolwiek był on spodziewany. Wynikał ze zmian obowiązujących przepisów i rozpoczęcia odbierania nowych frakcji, m.in. miału poopałowego – powiedział nam wójt gminy Rudnik **Paweł Kucharczyk**.

W większości samorządów ilość odbieranych odpadów nieznacznie się zmniejszyła.

– W ostatnim czasie dostrzegamy lekki spadek, jeśli chodzi o tonaż śmieci. Ciężko jest jednak mówić o tendencjach, jest na to za wcześnie. Nie musi być to związane ze zmniejszoną konsumpcją. Z naszych obserwacji wynika, że w okresie wiosennym i wakacyjnym ilość odpadów wzrasta. Jest to ciekawy temat, bo wprowadzenie dodatków węglowych wymusiło na wielu mieszkańcach składanie niezarejestrowanych wcześniej deklaracji śmieciowych. Mimo to, tak jak wspomniałem, obserwujemy zmniejszenie ilości odpadów. Z uwagą będziemy przyglądać się, jak sytuacja będzie wyglądać w następnych miesiącach. Możemy jednak powiedzieć, że spada ilość plastiku, jaki trafia do koszy – informuje **Piotr Cichosz**, zastępca wójta w Gorzkowie.

Inną hipotezę ma z kolei **Waldemar Fedorowicz**, sekretarz gminy Kraśniczyn. – Mamy pewne podejrzenia, że niektórzy mieszkańcy, zamiast wyrzucać śmieci, spalają je w piecach. Statystycznie ilość odpadów w ostatnim czasie spadła. Obawiamy się, że częściowo właśnie z powodu nieprzepisowej utylizacji „na własną rękę" - orzeka Fedorowicz.

Segregacja, nie inflacja

Prawie wszyscy samorządowcy twierdzą, że selektywna zbiórka śmieci „weszła mieszkańcom w krew" i stała się nawykiem.

– Stopień segregacji odpadów w naszej gminie wynosi 47%, więc jest to dość satysfakcjonujący poziom. Cały czas czynimy starania, by jeszcze go poprawić. Przez pół roku nasza szkoła realizowała projekt promujący segregację śmieci. Część środków z gospodarki odpadami była przeznaczona właśnie na ten cel, m.in. na nagrody – mówi **Dariusz Turzyniecki**, sekretarz z Siennicy Różanej.

W ekologię inwestują także władze Żółkiewki. – Segregację w naszej gminie oceniamy pozytywnie. Staramy się też ją wspierać. Niedawno zakupiliśmy 760 plastikowych kontenerów i rozdaliśmy je mieszkańcom. Bardzo popularne jest też korzystanie z kompostowników. To także pozytywnie wpływa na gospodarkę odpadami – ocenia sekretarz gminy **Marcin Zając**.

Nie inaczej jest w gminie Krasnystaw, gdzie - jak deklarują urzędnicy - jest to kwestia traktowana ze szczególnym namaszczeniem. – Stopień segregacji jest bardzo wysoki. Zawsze wyróżniał gminę wśród innych lokalnych samorządów. Obecnie spełniamy wszystkie poziomy recyklingu odpadami wg wytycznych WIOŚ – informuje **Justyna Watras** z krasnostawskiego urzędu gminy.

Podobnie jest w Krasnymstawie. – Według danych, jakie otrzymaliśmy z PGK, segregacja jest prowadzona na dobrym poziomie. Świadczą o tym osiągane stopnie przygotowania do ponownego użycia i recyklingu odpadów komunalnych oraz ograniczenia masy odpadów komunalnych ulegających biodegradacji – mówi **Krzysztof Sugalski**, zastępca burmistrza Krasnegostawu.

– Myślę, że mieszkańcy przyzwyczaili się już do segregacji śmieci. Nie wzrasta też ilość odpadów zmieszanych. W naszym samorządzie uważamy, że nie powinno się traktować tego tematu jako przykrego obowiązku, tylko patrzeć na szanse wynikające z racjonalnej gospodarki odpadami. Traktujemy śmieci jako materiał, z którego można pozyskać nie tylko inny surowiec w drodze recyklingu, ale odzyskać energię w formie paliw alternatywnych. Oczywiście muszą być one przerobione przez specjalistyczne firmy profesjonalnie zajmujące się takimi sprawami – deklaruje Waldemar Fedorowicz.

Z tą opinią zgadza się Piotr Cichosz. Wskazuje jednocześnie, że systemy wymagają dopracowania tak, by sprawdzały się także w nietypowych okolicznościach.

– Wieloletnia polityka gospodarki odpadami sprawiła, że wiedza o segregacji jest rozpowszechniona. Ludzie wyrobili sobie nawyki związane z segregacją czy wystawianiem poszczególnych frakcji śmieci w dni, kiedy są one odbierane. Problemem może być brak limitów śmieci wielkogabarytowych. Tyczy się to zwłaszcza świeżo upieczonych mieszkańców gminy, którzy dokonują porządków nieruchomości – wskazuje zastępca wójta z Gorzkowa.

Śmieciowe stawki

Pomimo wzrostu cen większości towarów (w tym paliw) znaczna część samorządów ostrożnie podchodzi do kwestii podwyżek stawek za gospodarkę odpadami. Przynajmniej dopóki obowiązują stawki wynegocjowane przy wcześniej podpisanych umowach.

– Wysokość opłaty za gospodarowanie odpadami komunalnymi na ternie gminy Fajsławice nie uległa zmianie od kwietnia 2020 roku. Nie zmieniła się także stawka za odbiór i zagospodarowanie śmieci, która obowiązywać będzie do marca 2023 roku – dowiedzieliśmy się od **Aleksandry Granat** z urzędu gminy w Fajsławicach.

Bez zmian pozostają też opłaty w gminie Łopiennik Górny. – Zgodnie z umową zawartą w styczniu 2022 r. z przedsiębiorcą odbierającym odpady z terenu naszej gminy, mamy zapewnione stałe ceny jednostkowe na cały rok 2022 – poinformowała nas **Monika Zaj**, sekretarz gminy Łopiennik Górny.

Z kolei w Krasnymstawie opłaty wzrosły z 14 zł do 17 zł miesięcznie za osobę – poinformował nas zastępca burmistrza Krasnegostawu.

Mieszkańcy gminy Gorzków za odbiór odpadów płacą 10 zł. To jedna z najniższych stawek w regionie. Mimo to ponoszone koszty i zyski z tytułu opłat śmieciowych bilansują się. Sytuacja może się jednak zmienić. Niedawno firma, która zajmuje się gospodarką odpadami na terenie gminy, podniosła ceny swoich usług o 7,5%. Umowa pomiędzy stronami obowiązuje do końca roku. Nie wiadomo, jak będzie wyglądało następne porozumienie. Gorzkowskie władze nie podejmują pochopnych decyzji i na razie wzbraniają się przed wzrostem stawek.

Śmieci na dziko

– W tym roku nie mieliśmy większego problemu z dzikimi wysypiskami, choć one występują, na szczęście bardzo sporadycznie - powiedziała nam Justyna Watras. Zwróciła uwagę na inną kwestię, a mianowicie na śmieci w miejscach publicznych np. w pobliżu dróg, w rowach, czy na przystankach autobusowych i w ich pobliżu.

Na terenie gminy Żółkiewka dzikie wysypiska również nie są problemem. - Zdarza się natomiast, że śmieci są podrzucanie do kontenera znajdującego się przy urzędzie gminy - powiedział Marcin Zając.

Z dzikimi wysypiskami nie muszą też walczyć samorządowcy z Kraśniczyna. - Świadomość mieszkańców jest coraz większa. Ponadto co jakiś czas w mediach pojawiają się informacje o przyłapaniu na gorącym uczynku jakiejś osoby wyrzucającej śmieci i o wysokich karach za takie zachowanie. To działa na wyobraźnię i odstrasza – podsumowuje sekretarz gminy Waldemar Fedorowicz. **TK**

PrzePROWadzą remont powiatówki

GM. ŻÓŁKIEWKA Samorządowi powiatu krasnostawskiego udało się pozyskać dofinansowanie na remont dwóch odcinków drogi powiatowej relacji Żółkiewka – Celin. Ich całkowita długość wyniesie przeszło 1200 metrów, zaś zakres robót jest dość znaczący.

– Obie części zadania dotyczą tej samej drogi powiatowej nr 3103L w gminie Żółkiewka. Planujemy, by miała szerokość 5,5 metra, wraz z obustronnymi poboczami gruntowymi o ulepszonej nawierzchni i szerokości 1 metra. Powstanie też pełna infrastruktura drogowa, zjazdy czy nasypy – opowiada o inwestycji starosta krasnostawski **Andrzej Leńczuk**.

Co ciekawe, spośród dwóch fragmentów „powiatówki" znacznie dłuższy odcinek drogi, ze względu na zły stan nawierzchni, ale i całej konstrukcji jezdni, zerodowanej przez obficie spływającą wodę opadową, zostanie zbudowany od podstaw.

– Zaplanowana została rozbiórka i wykonanie nowej nawierzchni na odcinku dokładnie 880 metrów. Zależy nam na tym, żeby wykonać to zadanie w miarę szybko. Prace muszą zostać ukończone w przyszłym roku, ale postaramy się je sfinalizować najszybciej, jak to możliwe – dodaje starosta Leńczuk.

Finansowanie zadania w dwóch trzecich będzie opierało się na środkach pozyskanych niedawno z Urzędu Marszałkowskiego Województwa Lubelskiego w ramach Programu Rozwoju Obszarów Wiejskich. Całkowita wartość opiewa na prawie 2,8 miliona złotych, zaś kwota dotacji to niemal 1,8 miliona.

– Zależy nam na równomiernym rozwoju wszystkich regionów naszego powiatu, niezależnie od ich stopnia urbanizacji. Musimy pamiętać, że poza oczywistym wpływem na komfort życia mieszkańców i uczestników ruchu na drogach powiatowych, polepszeniu ulega przede wszystkim ich bezpieczeństwo. A to jest dla nas istotnym priorytetem – kwituje starosta krasnostawski. **TK**

„Europejski Fundusz Rolny na rzecz Rozwoju Obszarów Wiejskich: Europa inwestująca w obszary wiejskie"

Operacja pn. **„Rozbudowa boiska do piłki nożnej w miejscowości Olszanka"**

współfinansowana jest ze środków Unii Europejskiej w ramach działania 19 Wsparcie dla rozwoju lokalnego w ramach inicjatywy LEADER w ramach poddziałania 19.2 Wsparcie na wdrażanie operacji w ramach strategii rozwoju lokalnego kierowanego przez społeczność Programu Rozwoju Obszarów Wiejskich na lata 2014-2020.

7022

INFORMACJA

Wójt Gminy Rudnik podaje do publicznej wiadomości, że na tablicy ogłoszeń Urzędu Gminy i na stronie https://ugrudnik.bip.e-zeto.eu/ zamieszczono ogłoszenie o II pisemnym przetargu ofertowym na sprzedaż drzew na pniu (topola szt. 14, jesion szt. 3, klon szt. 3, kasztanowiec szt. 1). Termin składania ofert: 15.12.2022 r.

7024

INFORMACJA

Wójt Gminy Rudnik podaje do publicznej wiadomości, że na tablicy ogłoszeń Urzędu Gminy w Rudniku, na stronie https://ugrudnik.bip.e-zeto.eu/ oraz w sposób zwyczajowy przyjęty na okres 21 dni tj. od dnia 05 grudnia 2022 r. został zamieszczony wykaz nieruchomości przeznaczonych do dzierżawy, najmu.

Wykaz dotyczy: lokal użytkowy o pow. 60,34 m^2 położony w miejscowości Rudnik, działka nr 859 o pow. 0,73 ha położona w miejscowości Równianki, działka nr 43/4 o pow. 0,32 ha położona w miejscowości Majdan Łuczycki, część działki nr 1453 o pow. 0,18 ha położona w miejscowości Bzowiec, lokal użytkowy o pow. 78m^2 położony w miejscowości Bzowiec.

7016

eprasa.pl f9c76e3928

Wypadek na siedemnastce

fot. Policja Krasnystaw

GM. KRASNYSTAW Gdy przyczepa ciągnika załadowana burakami zaczęła się przechylać w trakcie wyjazdu z pola, uderzyła w nią nadjeżdżająca osobówka.

Do zdarzenia doszło w nocy z 29 na 30 listopada na drodze krajowej w Zakręciu. Na miejsce natychmiast pojechały służby ratunkowe.

- Osobówką marki Kia jechał 58-letni mieszkaniec Zamościa. Z obrażeniami ciała został przewieziony do szpitala. Pobrano od niego krew do badań na zawartość alkoholu. Natomiast kierowcy ciągnika, 22-latkowi z Krasnegostawu, nic się nie stało. Jak wykazało badanie policyjnym alkomatem, mężczyzna był trzeźwy - informuje aspirant **Jolanta Babicz**, rzeczniczka prasowa Komendy Powiatowej Policji w Krasnymstawie.

Droga była zablokowana na czas wykonywania czynności procesowych. Policjanci zorganizowali objazdy i ręcznie kierowali ruchem.

- Mundurowi wyjaśniają teraz szczegółowe okoliczności tego wypadku drogowego. Apelujemy do kierowców o zachowanie szczególnej ostrożności na drogach - dodaje policjantka.

GD

Ukradł auto dostawcy i rozbił je w Lublinie

fot. KMP w Chełmie

REGION Przy pl. Kupieckim w Chełmie stało otwarte auto, w stacyjce były kluczyki, więc skorzystał... 39-letni chełmianin skradł samochód dostawcy pizzy i pojechał nim do Lublina. Tam spowodował kolizję drogową i pieszo uciekł z miejsca zdarzenia. Został jednak zatrzymany przez lubelskich policjantów.

W poniedziałek (28 listopada) rano dyżurny komendy otrzymał zgłoszenie o kradzieży seicento, do której doszło nocą w centrum Chełma.

- Z relacji zgłaszającego wynikało, że auto służyło do rozwożenia jedzenia, nie było zamknięte, a kluczyki znajdowały się w stacyjce. Straty zostały oszacowane na kwotę 3500 złotych – mówi komisarz **Ewa Czyż**, rzeczniczka prasowa chełmskich policjantów.

Mundurowi zaczęli szukać auta i kierowcy.

- Niedługo po tym otrzymaliśmy informację, że kierujący skradzionym seicento spowodował kolizję drogową w Lublinie. Z relacji postronnych osób wynikało, że jechali nim dwaj mężczyźni, którzy bezpośrednio po tym zdarzeniu uciekli – dodaje rzeczniczka.

Wpadli jednak dość szybko. Świadkowie zgłosili stłuczkę i opisali uciekinierów. Zatrzymali ich policjanci z oddziału prewencji w Lublinie. Okazało się, że to 39-letni chełmianin i 22-letni mieszkaniec Lublina. Obaj byli nietrzeźwi. Jak tłumaczył starszy z nich, „skorzystał z okazji", że w pojeździe znajdowały się kluczyki i postanowił pojechać nim do Lublina do swojej dziewczyny.

Funkcjonariusze przekazali uszkodzony samochód właścicielowi. 30 listopada 39-latek usłyszał zarzut kradzieży, za co grozi mu do 5 lat pozbawienia wolności.

(apm)

WYWÓZ NIECZYSTOŚCI PŁYNNYCH
Usługi Asenizacyjne
Indywidualna negocjacja cen

tel. 501 131 580
4623

POWIAT KRASNOSTAWSKI Matka w końcu usłyszała zarzuty

Zwłoki noworodka w torbie za łóżkiem

Ponad 12 miesięcy zajęło śledczym przedstawienie zarzutu mieszkance gminy Izbica, podejrzanej o pozbawienie życia nowo narodzonego dziecka. Dodatkowo 28-latka będzie odpowiadała za posiadanie środków odurzających.

W listopadzie bieżącego roku kobieta usłyszała zarzut zabójstwa. Z artykułu 148 Kodeksu karnego wynika, że kto zabija człowieka, podlega karze pozbawienia wolności na czas nie krótszy od lat 8, karze 25 lat więzienia albo karze dożywotniego pozbawienia wolności. W toku śledztwa zaistniały również przesłanki do postawienia 28-latce zarzutu posiadania amfetaminy.

- Choć podejrzana złożyła krótkie wyjaśnienia, nie przyznaje się do winy. Wnioskowaliśmy o tymczasowy areszt, ale sąd zastosował wobec matki noworodka dozór policji i zakaz opuszczania kraju. Złożyliśmy już zażalenie na to postanowienie - informuje prokurator **Artur Szykuła**, rzecznik prasowy Prokuratury Okręgowej w Zamościu.

Śledczy czekają jeszcze na dodatkowe opinie biegłych w tej sprawie - psychiatry i psychologa.

Sprawa wyszła na jaw 2 października ubiegłego roku, gdy kobieta trafiła na szpitalny oddział ratunkowy w Krasnymstawie. Miała silne bóle w podbrzuszu, krwawiła z dróg rodnych. Podczas badania ginekologicznego lekarz od razu zorientował się, że kilka godzin wcześniej urodziła dziecko. Mieszkanka gminy Izbica stanowczo temu zaprzeczała.

O sprawie natychmiast zostali powiadomieni krasnostawscy policjanci. Gdy wchodzili na posesję, członkowie rodziny 28-latki już znaleźli noworodka w pokoju kobiety. Chłopczyk leżał za łóżkiem, zawinięty w lniane torby na zakupy. Mundurowi przystąpili do akcji reanimacyjnej. Jednak okazało się, że dziecko nie żyje, co potwierdził przybyły na miejsce zespół karetki pogotowia.

GD

Liczył na fortunę od amerykańskiej żołnierki

CHEŁM Trochę za późno 40-latek z powiatu chełmskiego zorientował się, że został oszukany. Stracił 15 tysięcy złotych. Czyżby amerykańska żołnierka go tak zauroczyła? Czy perspektywa otrzymania paczki, a w niej 1,5 mln dolarów, była tak kusząca, że trudno się było jej oprzeć?

Przed tygodniem 40-letni mieszkaniec powiatu chełmskiego powiadomił policjantów o oszustwie.

- Jak relacjonował, w pierwszej połowie listopada przez internetowy komunikator nawiązała z nim kontakt osoba podająca się za amerykańską żołnierkę na misji w Syrii. Z kilkudniowej korespondencji wynikało, że mężczyzna jest dla niej osobą godną zaufania. Postanowiła wysłać mu w paczce na przechowanie półtora miliona dolarów. Obawiała się, że na miejscu mogłaby je utracić – opowiada kom. **Ewa Czyż**, rzeczniczka prasowa Komendy Miejskiej Policji w Chełmie.

Mężczyzna, oczekując na przesyłkę, otrzymał informację, że konieczna jest opłata celna w wysokości 15 tysięcy złotych. Gdy wpłacił na wskazane konto żądaną kwotę, otrzymał kolejną wiadomość o dopłacie, tym razem 28 tysięcy złotych. Wtedy dopiero zorientował się, że może to być oszustwo.

Okoliczności sprawy wyjaśniają chełmscy mundurowi.

- Apelujemy o zachowanie zdrowego rozsądku i ostrożności podczas zawierania internetowych znajomości. Metoda na żołnierza czy lekarza przebywającego na misji jest bardzo popularna wśród oszustów. Takie osoby zdobywają zaufanie, wykorzystując do tego celu ludzkie emocje i uczucia – ostrzega policjanta. - Korespondencja może trwać nawet kilkanaście tygodni. W pewnym momencie pod różnym pretekstem nakłaniają do przekazania pieniędzy. W takich sytuacjach nie działajmy pochopnie. Zweryfikujmy, czy przekazywane nam informacje są prawdziwe.

(apm)

Dziupla z przemytem w Okopach Nowych

GM. DOROHUSK Kontrabanda o łącznej wartości rynkowej niemal 118 tys. zł wpadła w ręce funkcjonariuszy Nadbużańskiego Oddziału Straży Granicznej z Placówki w Dorohusku.

fot. NOSG w Chełmie

Funkcjonariusze wytypowali miejsce, w którym mogą być przechowywane nielegalne papierosy. Idąc swoim tropem, mundurowi przeszukali jedną z posesji w miejscowości Okopy Nowe, w powiecie chełmskim. Podczas prowadzonego przeszukania znaleźli w budynkach gospodarczych 8 tys. paczek papierosów różnych marek, bez polskich znaków akcyzy, o łącznej wartości rynkowej niemal 118 tys. zł.

Jak ustalili mundurowi, nielegalny towar został wcześniej przemycony przez Bug, z terytorium Ukrainy.

- W charakterze podejrzanego zatrzymano 57-letniego obywatela Polski. W sprawie wszczęto postępowanie przygotowawcze. Zatrzymany mężczyzna odpowie za przemyt papierosów przez granicę państwową. Czyn ten zagrożony jest karą grzywny lub pozbawienia wolności - mówi kpt. **Dariusz Sienicki**, rzecznik prasowy komendanta Nadbużańskiego Oddziału Straży Granicznej w Chełmie.

Od początku roku funkcjonariusze z NOSG ujawnili i zabezpieczyli nielegalne wyroby akcyzowe o wartości już ponad 10 mln zł.

(apm)

Policja szuka ograbionych właścicieli lasu

GM. WYRYKI W Wyrykach z działki nr 3729 zniknęły drzewa. Ktoś je wyciął i zabrał. Ponieważ okradzionych jest bardzo wielu, a ich powiadomienie jest utrudnione, policja prosi osoby pokrzywdzone o zgłaszanie się do włodawskiej komendy.

Wiadomo, że działka, z której zniknęły drzewa, należy m.in. do Nadleśnictwa Włodawa, ale też do wielu osób prywatnych.

- W tej sprawie jest wiele osób pokrzywdzonych, które są współwłaścicielami działki oraz spadkobiercami po zmarłych współwłaścicielach – mówi podinspektor **Bożena Szymańska** z Komendy Powiatowej Policji we Włodawie.

Dochodzenie prowadzi starsza sierżant **Aneta Florek** z zespołu dochodzeniowo-śledczego. Pokrzywdzeni oraz świadkowie mogą kontaktować się z nią pod numerem telefonu 47 813 22 74.

(apm)

PELLET DRZEWNY
sprzedaż hurtowa i detaliczna

BRYKIET DRZEWNY TORFOWY
Producent:
Graf Pellet, Sielec 136 B tel. 509 311 488
biomass.produkcja@gmail.com www.grafpellet.pl
6777

eprasa.pl f9c76e3928

GMINA IZBICA / REGION Interweniowali u prezydenta Polski

Protestujący będą rozmawiać z Dudą o CPK

Przedstawiciele Komitetu Społecznego STOP wysiedleniom na Zamojszczyźnie oraz Komitetu Społecznego Mieszkańców RAZEM dla Miasta i Gminy Izbica postanowili wykorzystać obecność prezydenta Andrzeja Dudy na uroczystościach w Skierbieszowie. Udało im się chwilę porozmawiać z głową państwa, co poskutkowało zaproszeniem ich do rozmów w Pałacu Prezydenckim.

Symbolicznie splotły się losy historii sprzed ośmiu dekad i obecnej. Wydarzenie organizowane pod patronatem Prezydenta RP (a jak się później okazało i z jego udziałem) dotyczyło 80. rocznicy Wysiedleń na Zamojszczyźnie. Apelując o pomoc i protekcję w podobnej sprawie, do prezydenta Andrzeja Dudy zgłosili się mieszkańcy Lubelszczyzny, których teraz czeka podobny los.

– Reakcja prezydenta Dudy była bardzo dobra. Poświęcił nam sporo czasu, jakim dysponował podczas spotkania ze wszystkimi uczestnikami tego rocznicowego wydarzenia. Co więcej, wyraził wolę spotkania się z przedstawicielami naszych komitetów, żebyśmy mogli bardziej naświetlić mu nasze stanowisko w sprawie, przeciw której protestujemy. Zadeklarował, że włączy się w dialog pomiędzy stroną społeczną a stroną rządową, będącą inwestorem CPK. Dotyczy to głównie kwestii ustawy „wywłaszczeniowej" (Ustawa o zmianie ustawy o gospodarce nieruchomościami oraz niektórych innych ustaw - przyp. red.), której niekorzystnym zapisom się sprzeciwiamy. Walczymy o godne warunki, bo od tego zależy nasza przyszłość – powiedział nam **Arkadiusz Danielak**, przedstawiciel Komitetu Społecznego Mieszkańców RAZEM dla Miasta i Gminy Izbica.

Czego oczekują protestujący od głowy państwa?

– Wiążemy z nim bardzo duże nadzieje. Chcielibyśmy, aby pan prezydent włączył się w dialog pomiędzy stronami, ponieważ ustawa, która miała być wyrzucona, została jedynie „zamrożona". Z tego, co wiemy, w najbliższej przyszłości ma być jednak procedowana. Liczymy, że nawet w przypadku negatywnych rozwiązań i przeforsowania tego aktu prawnego przez koalicję rządzącą, prezydent zastanowi się przed jego podpisaniem. Że po zapoznaniu się ze szkodliwością tych zapisów dla tysięcy Polaków nie podejmie krzywdzącej ich decyzji – dodaje nasz rozmówca.

Zwierzchnik sił zbrojnych zadeklarował pomoc w rozwiązaniu problemów związanych z budową kolei do Centralnego Portu Komunikacyjnego. Podobno chce szczegółowo przedyskutować sytuację z mieszkańcami.

– Zaproszenie pana prezydenta traktujemy jako nasz sukces. Chcemy dialogu, bo do tej pory takowego nie było. Może za pośrednictwem mediacji tak znaczącej postaci, jak pan prezydent, zaczniemy być traktowani w sposób poważny i nieurągający naszej godności – kwituje nasz rozmówca.

TK

Z Zagrody do Maciejowa po lepszej drodze

źródło: Urząd Marszałkowski Województwa Lubelskiego

GM. SIENNICA RÓŻANA

W ramach zadania pod nazwą „Budowa lub modernizacja dróg lokalnych" w gminie Siennica Różana wyremontowany będzie niemal kilometrowy odcinek jezdni od miejscowości Zagroda do Maciejowa. Umowa na dofinansowanie tej inwestycji już została podpisana.

– Wszystko zaczęło się od tego, że złożyliśmy wniosek w ramach naboru do Programu Rozwoju Obszarów Wiejskich. Bardzo cieszymy się, że udało się nam otrzymać grant. Dzięki niemu powstanie dokładnie 965 metrów świetnej drogi, która usprawni poruszanie się naszych mieszkańców po gminie Siennica Różana – powiedział nam wójt **Leszek Proskura**.

Koszt inwestycji ma opiewać na niespełna 1,5 mln złotych, z czego niemal 940 tysięcy pochodzić będzie z przyznanej dotacji. Pozostałą kwotę – niecałe 535 tysięcy – gmina musi zabezpieczyć jako wkład własny.

– Powoli przygotowujemy się do przetargu. Zostanie on ogłoszony w grudniu lub po nowym roku. Planujemy, że prace rozpoczną się wiosną. Cała inwestycja musi zaś być zakończona do końca 2023 roku – dodaje wójt Proskura.

TK

Z remontem poczekają na koniec remontu

GM. KRASNYSTAW Dzięki wsparciu pochodzącemu z Programu Rozwoju Obszarów Wiejskich gmina Krasnystaw przebuduje drogę Małochwiej Duży – Krasnystaw. Zadanie dotyczy bardzo zniszczonego odcinka nawierzchni na długości niespełna kilometra. Mieszkańcy liczący na rychłą zmianę tej sytuacji muszą się jednak uzbroić w cierpliwość.

– Droga, na której remont dostaliśmy wsparcie, to swoisty „łącznik" między gminą a miastem Krasnystaw. Datą graniczną na realizację tego zadania jest październik 2024 roku. Akurat w przypadku tej inwestycji nie będziemy się spieszyć i forsować zmian – mówi wójt gminy Krasnystaw **Edyta Gajowiak-Powroźnik**.

Jak udało się nam dowiedzieć, powodem takiego cierpliwego podejścia jest realizowana w pobliżu inna inwestycja drogowa – remont skrzyżowania drogi wojewódzkiej 812 i krajowej „siedemnastki", wraz z budową ronda. Utrudnienia i brak płynności ruchu powodują, że wielu kierowców wybiera alternatywne trasy dojazdu, przejeżdżając także przez odcinek, który planują zmodernizować władze gminne.

– Wielu kierowców skraca sobie tędy drogę. Dotyczy to zarówno pojazdów osobowych, jak i ciężarowych, które nie powinny jeździć tym odcinkiem ze względu na ograniczenie tonażowe. Łatwo się domyślić, że gdy zakończy się budowa ronda na skrzyżowaniu dróg wojewódzkiej i krajowej, to nasza droga będzie wymagała już istotnych nakładów. Stwierdziliśmy zatem, że nielogicznym byłoby oddawanie jej przed ukończeniem sąsiedniej inwestycji i powrotem do poprzedniego, mniej intensywnego ruchu na tym odcinku – dodaje wójt Gajowiak-Powroźnik.

Ponadto władze gminy, mając na względzie komfort kierowców, nie chcą kumulować utrudnień drogowych związanych z remontami. Stąd też data rozpoczęcia realizacji zadania będzie rozważana dopiero w drugiej połowie przyszłego roku.

– Nie ukrywam, że mamy już zaplanowany harmonogram prac drogowych na rok 2023 na terenie całej naszej gminy. Znaczna część z nich również opiera się na finansowaniu ze środków pozyskanych ze źródeł zewnętrznych. Dotyczyć to będzie m.in. miejscowości Siennica Nadolna, Wincentów, Krupe czy Białka. Front zadań drogowych jest więc duży. Staramy się realizować zadania proporcjonalnie, uwzględniając stan dróg w poszczególnych częściach naszej gminy, ale tak, by nie powodować nadmiernych miejscowych utrudnień dla kierowców i mieszkańców – informuje wójt gminy Krasnystaw.

Szacuje się, że realizacja tego zadania będzie kosztować ponad 1,6 miliona złotych, z czego dwie trzecie, a więc przeszło milion, stanowi dofinansowanie ze środków zewnętrznych.

TK

Członkinie KGW czerpią z lasu całymi garściami

POW. KRASNOSTAWSKI

Panie z kół gospodyń wiejskich z terenu powiatu krasnostawskiego z chęcią przyłączają się do kolejnych inicjatyw. Tym razem, we współpracy z leśnikami, pokazywały bogactwo, jakie oferują lasy. Przygotowały rarytasy kulinarne i zorganizowały spotkania integracyjne.

W jeszcze nie tak dawnych czasach, bo pamiętanych przez najstarsze pokolenia obecnie żyjących Polaków, starano się w jak największym stopniu wykorzystywać to, co oferowała przyroda. Dziś, gdy przywykliśmy do dostępności (często przetworzonych) produktów w różnego rodzaju punktach handlowych, umiejętność czerpania z darów natury staje się rzeczą unikalną. Dlatego też pokazywanie co oferuje nam przyroda, staje się coraz bardziej interesującą propozycją. Do podobnych wniosków doszły panie z kół z terenu powiatu krasnostawskiego, m.in. z KGW „Razem Lepiej" w Ksawerówce i KGW Czajki.

Las obfituje w niepowtarzalne smaki i produkty m.in.: grzyby, mięso zwierzyny łownej, dzikie owoce i zioła. Mieli okazję przekonać się o tym uczestnicy uroczystego podsumowania projektu realizowanego przez KGW we współpracy z Lasami Państwowymi.

Wydarzenie było także sposobnością do spróbowania wielu smakowitych potraw przygotowanych właśnie z darów okolicznych lasów. Przygotowały je panie z **KGW Ksawerówka**. Zebrani mogli skosztować rosół z bażanta, dzika w sosie śmietanowo-ziołowym z jagodami jałowca i lebiodką pospolitą,

pasztetu z zająca, słodkich wypieków z dodatkiem leśnych owoców, a także aromatycznego, gorącego grzańca z suszem z tarniny i ulęgałek.

– Cieszymy się, że wydarzenie to miało tak pozytywny i szeroki oddźwięk w społeczności lokalnej. Wśród zaproszonych było wielu znamienitych gości m.in.: posłanka **Teresa Hałas**, starosta krasnostawski **Andrzej Leńczuk**, wiceprzewodnicząca rady powiatu **Justyna Przysiężniak**, a także przedstawiciele samorządu gminy Fajsławice: wójt **Janusz Pędzisz** wraz z zastępcą **Mieczysławem Paluchem** oraz przewodniczący Rady Gminy Fajsławice **Sławomir Michalak**. Goszczący u nas mieli okazję wysłuchać ciekawej prelekcji **Moniki Krysiak** z Nadleśnictwa Krasnystaw, która opowiadała o prozdrowotnych walorach lasów i bogactwie żywności pochodzenia leśnego. Łowczy Koła Łowieckiego nr 151 „Żubr" **Krzysztof Kosierb** z kolei przedstawił zadania kół łowieckich prowadzących gospodarkę łowiecką w zakresie ochrony i regulacji populacji zwierząt łownych. Gościom czas umilały także dźwięki leśnych przyśpiewek Zespołu Śpiewaczego „Fajsławianki" – informuje **Aleksandra Granat** z miejscowego urzędu gminy.

Podobna inicjatywa zorganizowana była przez **KGW Czajki**. To spotkanie również obfitowało w ciekawe wydarzenia, wśród których znalazła się prelekcja leśniczego, czy wyjazd do pobliskiej Dąbrowy i wspólny spacer po leśnych ostępach. Nie zabrakło możliwości spróbowania prawdziwych majstersztyków kulinarnych przygotowanych z produktów leśnych. Znalazły się wśród nich takie dania jak: udziec z sarniny czy bigos myśliwski.

– Nasze spotkanie posłużyło nie tylko celom informacyjnym, przypomnieniu o bogactwie ukrytym w lasach. Była to także świetna okazja do wspólnego spędzenia czasu w niezwykle przyjaznej atmosferze – powiedziała nam przewodnicząca koła **Zofia Ciesielska-Steć**.

TK

eprasa.pl f9c76e3928

GMINA WŁODAWA Rodzina potrzebuje naszej pomocy

Ogień zabrał im dom!

Pożar strawił nie tylko dach i poddasze, zniszczone jest także wnętrze. Potrzeba około 30 tysięcy złotych na remont, by rodzina mogła bezpiecznie i spokojnie spędzić święta. Można też pomóc, przynosząc niezbędne w codziennym życiu artykuły.

fot. KP PSP we Włodawie

29 listopada całkowicie zmieniło się życie rodziny pani Marleny i jej piątki dzieci. W godzinach popołudniowych w Korolówce-Osadzie wybuchł pożar. Gdy pierwsze jednostki włodawskich strażaków dotarły na miejsce zdarzenia, gęsty dym wydobywał się z poddasza budynku oraz kotłowni, gdzie znajdowało się źródło ognia. Działania gaśnicze prowadzone były na zewnątrz i wewnątrz budynku. Trwały kilkadziesiąt minut. Po ugaszeniu konieczna była kontrola budynku kamerą termowizyjną oraz wentylacja pomieszczeń.

fot. zrzutka.pl

Mieszkańcy wyszli z domu przed przyjazdem straży pożarnej. Oprócz jednostek Państwowej Straży Pożarnej, w akcji uczestniczyły jednostki z Orchówka i z Żukowa. Łącznie w interwencji brało udział pięć zastępów straży pożarnej, w sumie 16 ratowników.

W wyniku pożaru uszkodzony został dach i całe poddasze. Zniszczone zostały też pomieszczenia wewnątrz domu. Udało się uratować tylko część wyposażenia. Tymczasowo dach nad głową rodzinie zapewnili znajomi. Pani Marlena jest im bardzo wdzięczna, chciałaby jednak jak najszybciej wrócić z dziećmi do siebie, ale remont domu przekracza jej możliwości finansowe.

Potrzeba 30 tysięcy złotych. Już założona została internetowa zbiórka, gdzie można wpłacać pieniądze na remont domu. Jej organizatorka liczy na to, że

do świąt Bożego Narodzenia uda się zebrać potrzebną kwotę, a być może i wykonać niezbędne prace, aby pani Marlena i jej dzieci mogły świętować we własnym domu i czuć się tam bezpiecznie. Do czwartku (1 grudnia) poszkodowanych w pożarze wsparło 71 osób, ale uzbierało się zaledwie 7 tys. zł.

Oprócz pieniędzy na remont potrzebne są również rzeczy codziennego użytku, których rodzina potrzebuje natychmiast. Niezbędne są: proszki do prania, chemia do sprzątania, artykuły kosmetyczne, bielizna dziecięca, ręczniki, zabawki i artykuły, które umilą dzieciom (najmłodsza z pociech ma trzy latka, najstarsza - 13) ten trudny czas. Przyda się też żywność długoterminowa (mleko, płatki, ryż itp.). Potrzebna jest również kurtka zimowa (rozmiar 110) oraz obuwie zimowe w rozmiarze 26.

- Zgromadzone dary można przynosić do mojego salonu we Włodawie, ul. Czworobok 30. Zachęcam też do zbiórki, bo najważniejszy jest remont domu, żeby na święta rodzina mogła bezpiecznie tam wrócić. W imieniu swoim, Marleny i jej dzieci proszę o gesty serca. Pamiętajmy, że każda złotówka się liczy, a dobro zawsze wraca - mówi pani **Joanna Kowalczuk**, organizatorka zbiórki.

Każdy, kto chciałby pomóc w remoncie, może wejść na stronę https://zrzutka.pl/unk2zs i wpłacić dowolną kwotę. **kk**

POWIAT KRASNOSTAWSKI 46-latek ma nowe zarzuty

Próbował żonie poderżnąć gardło

Śledczy zmienili zarzuty mężczyźnie, który przejechał nożem po szyi żony. Już nie będzie odpowiadał za usiłowanie zabójstwa kobiety. Oprócz uszkodzenia ciała i znęcania się nad nią doszły jeszcze dwa czyny. To obcowanie płciowe wbrew jej woli i naruszenie nietykalności cielesnej jej byłego partnera.

Śledztwo jeszcze trwa. Prokuratura Okręgowa w Zamościu czeka na opinię biegłego psychiatry, od której będzie zależał ewentualny akt oskarżenia.

Do mrożącego krew w żyłach incydentu doszło w maju bieżącego roku w gminie Gorzków. W godzinach wieczornych, podczas zakrapianej alkoholem rodzinnej imprezy po chrzcinach dziecka, 46-letni mieszkaniec gminy zaciągnął żonę do kuchni i groził jej niebezpiecznym narzędziem. Jak ustalili śledczy, przejechał ostrzem po jej szyi w taki sposób, jakby chciał poderżnąć jej gardło. Lekarz zakwalifikował jej obrażenia jako uszkodzenie ciała trwające poniżej 7 dni.

Po wszystkim podejrzany uciekł z domu. Policjanci zatrzymali go dopiero nad ranem. Choć od napaści minęło kilka godzin, mężczyzna był jeszcze pod wpływem alkoholu.

Początkowo 46-latek usłyszał trzy zarzuty. Na ich modyfikację i postawienie dwóch nowych pozwolił śledczym zebrany w toku śledztwa materiał dowodowy.

- Podejrzany będzie odpowiadał za uszkodzenie ciała i znęcanie się nad żoną. Nowe zarzuty to doprowadzenie do obcowania płciowego wbrew woli kobiety i naruszenie nietykalności cielesnej jej byłego partnera. Po zmianie kwalifikacji czynów 46-latkowi grozi do 12 lat pozbawienia wolności - informuje prokurator **Artur Szykuła**, rzecznik prasowy Prokuratury Okręgowej w Zamościu. **GD**

Uzależnienia behawioralne - czym one właściwie są?

Liczne badania wskazują, że liczba uzależnień wzrasta podczas wydarzeń społecznie stresujących. Na skutki pandemii nałożyła się ostatnio również wyniszczająca wojna na terenie Ukrainy, która zaangażowała emocjonalnie ludzi na całym świecie. Stres, rozpacz, bezsilność i niepokój o przyszłość zwiększają ryzyko ucieczki w różne substancje czy nałogowe aktywności.

Uzależnienia częściowo są uwarunkowane genetycznie, ale najczęściej rozwijają się w sytuacjach kryzysowych. Sprzyjają im problemy osobiste, emocjonalne, konflikty w rodzinie i z najbliższym otoczeniem, poczucie osamotnienia i niezrozumienia.

Problem dotyczy coraz większej liczby ludzi, niezależnie od wieku i płci. Szacuje się, że już ponad milion Polaków jest uzależnionych od gier hazardowych, a setki tysięcy, zwłaszcza młodych osób, nałogowo się objada i prowokuje wymioty.

Większość z nas rozumie, w jaki sposób można uzależnić się od substancji psychoaktywnych. Palacze czują przymus sięgnięcia po papierosa, alkoholicy wypicia następnej butelki trunku, a narkomani kolejnej dawki. Każda z tych substancji wpływa na to, jak działa Twój mózg i świadomość, w jakim nastroju jesteś i jak się zachowujesz.

Trudniej jednak wyobrazić sobie, że możesz uzależnić się od naturalnych czynności, które wykonujesz na co dzień. Mimo to schemat uzależnień behawioralnych jest podobny do mechanizmu uzależnienia od substancji.

Odkrywasz czynność, która sprawia Ci przyjemność i zmniejsza negatywne emocje. Ponieważ od niej zależy Twój nastrój i samopoczucie, czujesz silną potrzebę powtarzania jej. Szukasz możliwości angażowania się w daną aktywność coraz częściej i częściej. Podobnie, jak w przypadku uzależnienia od substancji oznacza to, że wzrosła Twoja tolerancja na odczuwanie przyjemności.

Uzależnienia behawioralne są uznawane w oficjalnych klasyfikacjach jako zaburzenia nawyków i popędów.

O uzależnieniu behawioralnym mówimy wtedy, gdy silna potrzeba wykonywania jakiejś normalnej czynności - na przykład zakupów, seksu, jedzenia czy pracy - przynosi szkody, a wykonująca ją osoba nie potrafi - mimo prób - powstrzymać się od wykonywania tej czynności, przestaje kontrolować sytuację.

W przypadku uzależnień behawioralnych trudno mówić o przedawkowaniu zachowania. Skutkiem nałogowego korzystania z używek często bywa trwałe upośledzenie ciała i umysłu, a nawet śmierć. Dla osób, które chcą zerwać z nałogiem, niezbędne jest wsparcie farmakologiczne, także w warunkach szpitalnych. Objawy nadużywania substancji są też bardziej widoczne i dlatego łatwiej je wcześniej wykryć.

Artykuł finansowany ze środków Miasta Chełm w ramach realizacji zadania pn.: Program edukacyjno-informacyjny dotyczący problematyki uzależnień behawioralnych skierowany do mieszkańców Chełma.
7005

Spłonęły dwa auta

GM. CHEŁM Strażacy z Chełma gasili w ubiegłym tygodniu dwa płonące auta. W pierwszym zdarzeniu pożar strawił poloneza, w drugim zaś citroena.

We wtorek, 29 listopada, po godzinie 18 na drodze w Krzywicach Kolonii w gminie Chełm doszło do pożaru samochodu osobowego marki Polonez. Podróżowały nim dwie osoby, które opuściły pojazd przed przyjazdem pierwszych ratowników.

Następnego dnia po godzinie 7 w Janowie w gm. Chełm na parkingu doszło do pożaru samochodu osobowego marki Citroen Xsara.

- W tych dwóch przypadkach pożarem objęta została cała komora silnika i wnętrze pojazdu. Całe szczęście nie było osób poszkodowanych – mówi bryg. **Wojciech Chudoba,** zastępca komendanta Komendy Miejskiej Państwowej Straży Pożarnej w Chełmie. **(apm)**

fot. mł. kpt. Marcin Starczewski, asp. Konrad Rondoś

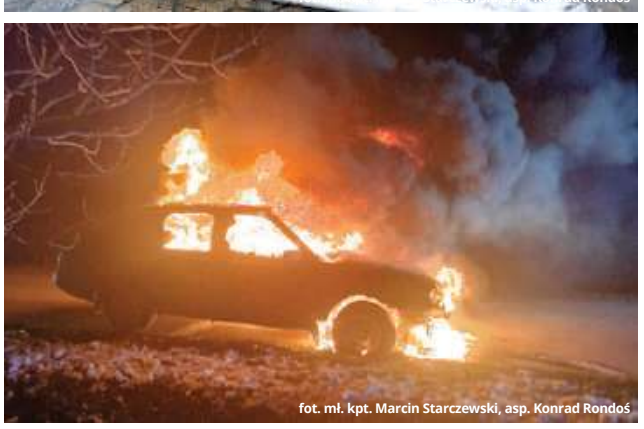
fot. mł. kpt. Marcin Starczewski, asp. Konrad Rondoś

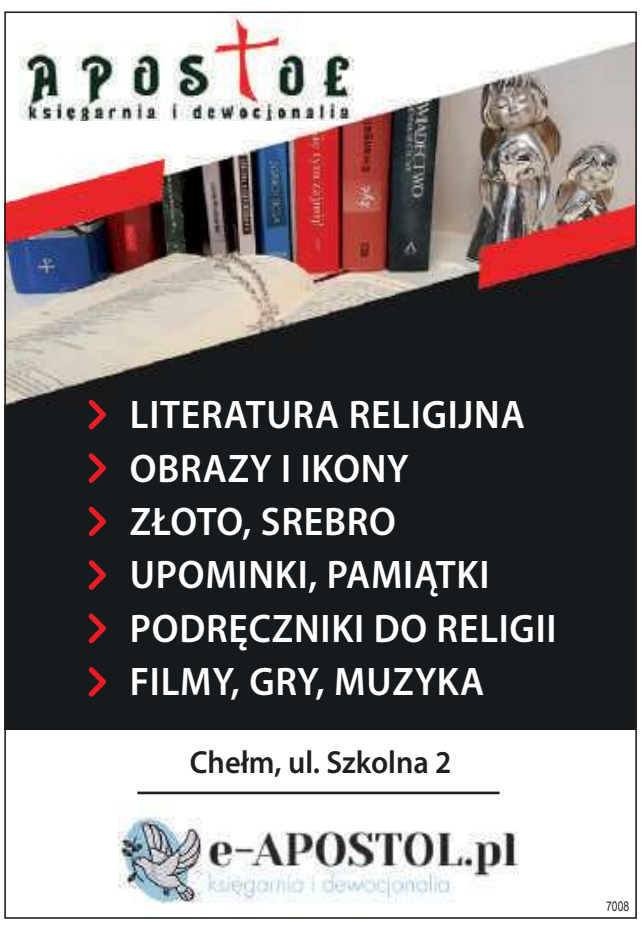

7008

eprasa.pl f9c76e3928

Mieszkańcy zapłacą więcej za śmieci i za radnych

GM. KRASNYSTAW Obrady 41. sesji Rady Gminy Krasnystaw nie przyniosły dobrych wieści dla mieszkańców. Radni dyskutowali o wysokości podatków lokalnych, opłat za odbiór i zagospodarowanie odpadów komunalnych, ale i własnych dietach. Łyżką miodu w beczce dziegciu było natomiast wprowadzenie do budżetu środków na zakup węgla na preferencyjnych warunkach oraz wypłata dodatku węglowego i dodatku do innych paliw.

Sesja, która odbyła się w czwartek, 24 listopada, skupiała się głównie na aspektach finansowych. Obecni na posiedzeniu radni debatowali nad wieloma zagadnieniami przekładającymi się nie tylko na budżet gminy, ale i na życie jej mieszkańców. Ustalono m.in. że stawki podatków oraz opłat powiązanych z odpadami komunalnymi będą w przyszłym roku wyższe niż obecnie. Utrzymano przy tym modus operandi stosowany przy poprzednich podwyżkach.

– Analogicznie do lat ubiegłych przyszłoroczne stawki podatkowe będą wyższe o ekwiwalent wskaźnika wzrostu cen i usług konsumpcyjnych. Jego wysokość ogłaszana jest przez Główny Urząd Statystyczny i wynosi dokładnie 11,8% – informuje wójt gminy Krasnystaw **Edyta Gajowiak-Powroźnik**.

Tym samym stawkę podatku rolnego podniesiono z 145 zł za hektar przeliczeniowy do 162 zł 50 gr. Ze 1,03 zł do 1,16 zł wzrosła natomiast stawka podatku od gruntów związanych z działalnością gospodarczą. Jeśli zaś chodzi o pozostałe grunty: nastąpił wzrost z 31 na 35 gr za m². Stawkę podatku za budynki związane z działalnością gospodarczą podniesiono do 28 zł 78 gr, zamiast dotychczasowych 25 zł 74 gr.

Dość kontrowersyjnym punktem, zważywszy na nastroje społeczne związane z wszechobecną inflacją i ogólną drożyzną, był punkt, w którym radni przegłosowywali podwyżki własnych diet. Od 1 stycznia „szeregowy" radny zarabiał będzie nie 536 zł jak dotychczas, a 730 zł i 8 gr. Przewodniczący rady gminy zainkasuje nie 1342 zł, a 1803 zł i 74 gr. Natomiast wiceprzewodniczący i przewodniczący komisji rady będą wynagradzani nie po 671 zł 3 gr tak jak dotąd, a po 901 zł i 87 gr. Gwoli sprawiedliwości należy zaznaczyć, że poprzednie stawki ustalono przeszło dekadę temu, w 2011 roku.

W drodze głosowania podwyższono także wysokość opłaty „śmieciowej". Wzrosła ona o 4 zł do poziomu 18 zł. Opłata za niesegregowane śmieci zostanie zwiększona natomiast z 30 do 40 zł od osoby. Ustalono również wysokość ulg. Skorzystają na nich szczególnie posiadacze Karty Dużej Rodziny, których stawka zredukowana jest o 2 zł od członka rodziny. Wzrośnie za to ulga dla gospodarstw utylizujących śmieci biodegradowalne w kompostownikach. W ten sposób zaoszczędzić będzie można 5 zł, co stanowi wzrost o 25% w porównaniu do dotychczasowej stawki. Tym samym mieszkańcy kompostujący śmieci ulegające biodegradacji i mający KDR zapłacą za oddawanie odpadów 11, a nie 18 zł.

– Niestety, jesteśmy zmuszeni do wprowadzenia podwyżek, gdyż koszty i dochody gminy w zakresie gospodarki odpadami muszą się bilansować. Nasza odpowiedzialność leży także w tym, żeby nie zadłużać gminy, a sytuacja ekonomiczna dotyka nie tylko mieszkańców indywidualnych, ale i samorządy – dodaje wójt Gajowiak-Powroźnik.

Dobrą wiadomość stanowi natomiast wprowadzenie do przyszłorocznego budżetu kwoty miliona zł przeznaczonego na zakup węgla na preferencyjnych warunkach. Ponadto zabezpieczono przeszło 400 tys. zł na wypłatę dodatku węglowego i ponad 300 tys. zł na wypłatę dodatku do zakupu innych paliw, takich jak skroplony gaz LPG, drewno, pellet drzewny lub olej opałowy. **TK**

Poetycki Krasnystaw działa

GM. KRASNYSTAW „Krasnostawska Noc Poetów" trwale już wpisała się w kalendarz kulturalnych wydarzeń nie tylko na terenie powiatu krasnostawskiego, ale i całego regionu. Jego nieodłączne elementy, takie jak Turniej Jednego Listu, ściągają liczne grono entuzjastów liryki.

– Ten specyficzny turniej jest bodaj jedynym w Polsce wydarzeniem o takim charakterze. Co roku zachęcam wszystkich do udziału, współtworzenia i jednoczenia się w klimacie listów. To sentymentalny powrót do czasów, gdy „skazanie" na tę formę porozumiewania się wymuszało rozważenie słowa jako sposobu wyrażania uczuć, a tym samym okazanie namacalnej więzi skrytej w kopertach pełnych tychże wartości – komentuje współorganizatorka KNP **Marzena Mariola Podkościelna**.

Tegoroczna edycja poetyckiego wydarzenia odbyła się 26 grudnia, w andrzejkowy wieczór. Tradycyjnie już miłośników liryki gościł Wiejski Dom Kultury i Turystyki w Widniówce. Wydarzenie rozpoczął autorski poetycki koncert **Katarzyny** i **Tomasza Szczepaniaków**. W programie nie zabrakło akcentów poświęconych pamięci inicjatora Nocy Poetów – zmarłego w 2013 r. poety, animatora kultury i społecznika **Mariusza Kargula**. Wspominali go m.in. redaktorzy kwartalnika kulturalnego Kozirynek. Tradycyjnie przeprowadzono i rozstrzygnięto Turniej Jednego Listu. W tym roku w liryczne szranki stanęło ośmiu autorów. Po odczytaniu napisanych przez nich listów, zebrani zagłosowali za tymi, które najbardziej przypadły im do gustu. W ten sposób wyłoniono trzech laureatów.

Pierwsze miejsce za „List do cierpienia" otrzymał **Gabriel Cebrat**. Drugie miejsce ex aequo zajęli **Jagoda Graboś** autorka listu „Moja droga. Jedyna" i **Konrad Grochecki** za pracę pt. „List z innego czasu". Zwycięzcy otrzymali nagrody w postaci obrazów sprezentowanych przez malarki **Krystynę Mojską**, **Alicję Cimek** i **Teresę Stasiak**. W czasie KNP zaprezentowano także „Antologię Krasnostawskiej Nocy Poetów 2021". Opublikowane zostały w niej wiersze zaprezentowane przez poetów w roku ubiegłym.

– Tradycyjnym elementem Nocy, nadającym jej niepowtarzalną twórczą atmosferę, są prezentacje utworów obecnych na spotkaniu poetów. Tak było i tym razem. Każdy z obecnych twórców przedstawił po trzy wiersze. W naszym wydarzeniu wzięli udział poeci, artyści, przedstawiciele Roztoczańskiego Parku Narodowego, Nadleśnictwa Krasnystaw, władz samorządowych powiatu, miasta i gminy Krasnystaw, sponsorzy, zaproszeni goście i wszyscy chętni mieszkańcy – informuje **Dorota Rybczyńska** – dyrektor centrum kultury gminy Krasnystaw.

Organizatorami „Krasnostawskiej Nocy Poetów" byli wójt gminy Krasnystaw **Edyta Gajowiak-Powroźnik**, Marzena Mariola Podkościelna oraz Gminne Centrum Kultury w Krasnymstawie z/s w Siennicy Nadolnej. Patronatem honorowym wydarzenie objął burmistrz Krasnegostawu **Robert Kościuk**. **TK**

Projekt zatwierdzony, można budować!

Wizualizacja nowego mostu
fot. UM Krasnystaw

KRASNYSTAW Coraz większymi krokami zbliża się budowa nowego mostu na rzece Wieprz. Pod koniec listopada starosta krasnostawski wydał miastu tak zwany ZRID, czyli zezwolenie na realizację inwestycji drogowej.

- W ramach przedsięwzięcia, oprócz budowy mostu w ciągu ul. Nieczaja i ul. Kaczej, zaprojektowano również rozbudowę ulic: Kaczej, Gawryłowa i Nieczaja. Uzyskanie decyzji ZRID otwiera nam możliwość aplikowania o środki zewnętrzne na wykonanie robót budowlanych związanych z tą inwestycją - mówi zastępca burmistrza **Krzysztof Sugalski**.

O środki z rządowego programu „Mosty dla regionów" miasto będzie zabiegać już w przyszłym roku. Na budowę nowego układu komunikacyjnego zamierza starać się z odrębnych funduszy. Dodatkowo powiat krasnostawski projektuje rondo na skrzyżowaniu ulic: Kościuszki, Szkolnej i Kołowrót. Całość ma w przyszłości usprawnić ruch i wyprowadzić go z centrum Krasnegostawu.

ZRID przewiduje rozbiórkę trzech budynków gospodarczych oraz po jednym mieszkalnym, handlowym i garażowym. **GD**

Dogadali się za 750 tysięcy

KRASNYSTAW Po wielomiesięcznych negocjacjach władze miasta i powiatu doszły w końcu do porozumienia w sprawie działki przy ul. Granicznej.

Miasto chce przeznaczyć działkę przy ul. Granicznej na budowę mieszkań z umiarkowanymi czynszami. Początkowo powiat żądał 1,2 mln zł, później udzielane były bonifikaty. Ostatecznie uzgodniono, że transakcja zostanie przeprowadzona za 750 tys. Taką kwotę miasto miało zarezerwowaną w tegorocznym budżecie.

Działka przy ul. Granicznej, gdzie ma powstać 140 mieszkań

- Sprawy notarialne chcemy przeprowadzić jeszcze w tym roku. Pieniądze za sprzedaż działki zasilą dochody bieżące powiatu. Będą do wykorzystania na zadania własne lub wkład własny do wydatków majątkowych. Decyzja w tej sprawie jeszcze nie zapadła - informuje starosta krasnostawski **Andrzej Leńczuk**.

Burmistrz **Robert Kościuk** z komentarzem wstrzymuje się do czasu załatwienia wszystkich formalności. Potwierdza jedynie, że łącznie z terenem, który miasto kupiło wcześniej od prywatnego właściciela, będzie możliwość budowy 140 mieszkań w ramach Społecznej Inicjatywy Mieszkaniowej. Docelowo nowe osiedle ma powstać na obszarze od 2,5 do 3 hektarów. **GD**

Pomogą 17 rodzinom

POW. KRASNOSTAWSKI Na mapie tegorocznej akcji Szlachetna Paczka po raz kolejny nie zabraknie Krasnegostawu. Liderkę rejonu Agnieszkę Sulikowską wspiera 14 wolontariuszy. Zgłoszono 23 rodziny, które potrzebują pomocy, ale nie wszystkie zostały zakwalifikowane.

Pomoc otrzyma 17 rodzin. Finał akcji, czyli tak zwany Weekend Cudów, odbędzie się w dniach 10 i 11 grudnia.

- W tym roku organizujemy go w Zespole Szkół nr 2 imienia Bartosza Głowackiego w Krasnymstawie. Zaczynamy o godzinie 8, a kończymy o 18. W tym czasie darczyńcy będą mogli przyjechać, zostawić paczki, które zostaną przekazane potrzebującym rodzinom - mówi **Agnieszka Sulikowska**, liderka rejonu Krasnystaw.

Baza potrzebujących rodzin na stronie szlachetnapaczka.pl będzie otwarta do dzisiaj (5 grudnia). **GD**

Pojaśniało w gminie Fajsławice

GM. FAJSŁAWICE Samorządowcy z Fajsławic inwestują nie tylko w wymianę dotychczasowych lamp sodowych, ale i w montaż oświetlenia w miejscach, w których do tej pory panowały „egipskie ciemności". Dzięki pozyskaniu wsparcia ze środków zewnętrznych na odcinkach o łącznej długości ponad 5,5 km zrobiło się jaśniej i bezpieczniej.

74 nowe słupy oświetleniowe wraz z oprawami pojawiły się na kilku gminnych drogach. Szczegółowych informacji dotyczących lokalizacji nowych latarni udzieliła nam **Aleksandra Granat** z Urzędu Gminy Fajsławice:

– Po zmierzchu jasno i bezpiecznie zrobiło się na pięciu odcinkach dróg prowadzących przez tereny naszej gminy. Oświetlone zostały: droga powiatowa w Woli Idzikowskiej, odcinek drogi w Fajsławicach – od Spółdzielni Usług Rolniczych do drogi wojewódzkiej nr 838 i dalej od drogi wojewódzkiej do drogi powiatowej w Boniewie, odcinek od Fajsławic w kierunku Suchodół. Są także lampy przy drodze w Siedliskach Pierwszych – tzw. drodze przez wieś. Całkowita wartość inwestycji wyniosła prawie 1,3 miliona złotych. W 90 procentach środki pochodziły z rządowego programu inwestycji strategicznych.

Montaż nowoczesnego oświetlenia drogowego pozwoli nie tylko na zwiększenie bezpieczeństwa, ale i wymierne oszczędności dla budżetu. Jak się dowiadujemy, wkrótce wszystkie oprawy oświetleniowe mają zostać wymienione na te w technologii LED. **TK**

OGŁOSZENIE

Działając na podstawie art. 35 ust. 1 ustawy z dnia 21 sierpnia 1997 r. o gospodarce nieruchomościami (Dz.U. z 2021, poz. 1899 z późn. zm.) Burmistrz Krasnegostawu informuje o wywieszeniu wykazów nieruchomości, stanowiących własność Miasta Krasnystaw, przeznaczonych do oddania w dzierżawę/najem w 2023 r.

Wykazy podlegają wywieszeniu na tablicach ogłoszeń Urzędu Miasta Krasnystaw przez okres 21 dni tj. od dnia 05.12.2022 r. do dnia 27.12.2022 r. Z treścią wykazów zapoznać się można na stronie internetowej Urzędu Miasta Krasnystaw www.krasnystaw.pl (BIP → mienie komunalne → przetargi 2022). Dodatkowych informacji w w/w sprawie udziela Wydział Gospodarki Nieruchomościami i Ochrony Środowiska Urzędu Miasta Krasnystaw, Plac 3 Maja 29, pok. nr 25, tel. 82 576 21 57, wewn. 170, w dniach od poniedziałku do piątku, w godz. pracy urzędu.

7031

eprasa.pl f9c76e3928

GMINA KRASNYSTAW Najpierw rozbój, potem zabójstwo. Ofiara ta sama

30-latkowi grozi dożywocie

W grudniu odbędzie się kolejna rozprawa Kamila S., oskarżonego o zbrodnię w Krupem.

Akt oskarżenia trafił do Sądu Okręgowego w Zamościu pod koniec września bieżącego roku. Z poczynionych przez śledczych ustaleń wynika, że w nocy 4 kwietnia **Kamil S.** przebywał w domu 62-letniego mieszkańca miejscowości Krupe. Razem pili alkohol. Z pewnością rozmawiali o zakończonej odsiadce 30-latka, który trafił do zakładu karnego za wcześniejszy rozbój na swoim kompanie od kieliszka.

- W pewnym momencie doszło między nimi do sprzeczki, w której trakcie oskarżony zaatakował pokrzywdzonego pięściami. Następnie uderzał nożem kuchennym i siekierą w okolice głowy i szyi - informuje prokurator **Artur Szykuła**, rzecznik prasowy Prokuratury Okręgowej w Zamościu.

W wyniku zadanych uderzeń mieszkaniec Krupego miał między innymi „masywne obrażenia czaszkowo-mózgowe". Skutkowały one śmiercią 62-latka na miejscu zbrodni.

Od 6 kwietnia Kamil S. jest w tymczasowym areszcie. Za zabójstwo grozi mu kara dożywotniego pozbawienia wolności. **GD**

Więzienie za zabicie psa

GM. WIERZBICA W końcu sensowny wyrok za okrutne traktowanie zwierząt. Sąd skazał na rok pozbawienia wolności mieszkańca gminy Wierzbica za zabicie psa. Według ustaleń śledczych, powiesił go na sznurze przyczepionym do stropowej belki w budynku gospodarczym.

fot. Pixabay

44-letni mężczyzna z gminy Wierzbica oskarżony został przez chełmską prokuraturę o zabójstwo kundelka. Do zdarzenia miało dojść 10 stycznia tego roku. Podejrzany nie przyznał się do tej zbrodni. Wskazał na niego jednak właściciel zwierzaka.

Ponieważ sprawca nie został przyłapany na gorącym uczynku, a okoliczności zdarzenia nie są do końca jasne, chełmska prokuratura uznała, że trzeba koniecznie sprawdzić ślady biologiczne pozostawione na sznurze, który miał przywiązany do szyi psiak.

Po ośmiu miesiącach od zdarzenia sporządzono akt oskarżenia. Mężczyzna odpowiadał przed sądem za okrutne znęcanie się nad zwierzęciem. Groziło mu do trzech lat pozbawienia wolności, dostał rok odsiadki za kratkami.

Wyrok, jaki zapadł kilka dni temu, nie jest jeszcze prawomocny. **(apm)**

POWIAT KRASNOSTAWSKI Chciał kupić ekogroszek przez internet...

Strona zniknęła, pieniądze też

fot. Pixabay

Oferta sprzedaży była atrakcyjna, a strona internetowa łudząco podobna do oficjalnej strony krajowej firmy sprzedającej i wydobywającej węgiel.

Do komendy policji w Krasnymstawie zgłosił się 59-latek, który padł ofiarą oszustów. Jak wynika ze zgłoszenia, przez wyszukiwarkę znalazł stronę internetową firmy oferującej na sprzedaż ekogroszek w atrakcyjnej cenie.

- Mężczyzna był przeświadczony o tym, że zamawia towar od Polskiej Grupy Górniczej. Aby dokonać zakupu, zarejestrował się na stronie, podając swoje imię, nazwisko, adres oraz telefon kontaktowy. Po zarejestrowaniu się otrzymał potwierdzenie na swój telefon. Następnie przelał prawie 1500 złotych na podane konto bankowe. Po dokonaniu transakcji na maila otrzymał potwierdzenie transakcji. Gdy kolejnego dnia próbował zalogować się na konto i sprawdzić status zamówienia, okazało się, że strona internetowa, na której składał zamówienie, po prostu zniknęła. W tym konkretnym przypadku fałszywa strona internetowa zamiast końcówki adresu: „pl" w adresie internetowym miała wyraz: „info" - informuje aspirant **Jolanta Babicz** z Komendy Powiatowej Policji w Krasnymstawie.

Mundurowi przypominają, że oszuści tworzą kopie stron internetowych firm zajmujących się sprzedażą opału. Należy dokładnie przyjrzeć się adresowi strony, ponieważ bardzo często w nazwie domeny znajduje się literówka albo przekręcona czy niepełna nazwa firmy. Najlepiej samodzielnie wpisać adres w oknie przeglądarki, ponieważ w ten sposób unikniemy stron podszywających się pod legalnie działające firmy.

- Ostrzegamy przed fałszywymi stronami internetowymi oferującymi na sprzedaż opał w atrakcyjnych cenach. Oszuści wzmacniają swoją wiarygodność, wykorzystując dane faktycznie istniejących firm i na ich dane tworzą witryny internetowe. Pokrzywdzeni wpłacają pieniądze na wskazane konta bankowe, jednak zamówionego towaru nie otrzymują. Apelujemy o ostrożność przy tego typu zamówieniach - dodaje rzeczniczka krasnostawskich policjantów. **GD**

BIURO
RACHUNKOWE CHEŁM
• kompleksowa obsługa rachunkowa dla firm
• załatwiamy sprawy w Urzędzie Skarbowym i ZUS
• pomagamy założyć PUE ZUS
• obsługujemy PPK (rezygnacje)
512 149 363
Pracujemy do późna!
Nie martw się papierami, zostaw to FACHOWCOM!
PATRONAT
BIURO RACHUNKOWE
Chełm, ul. Włodawska 21C
7000

Jak sobie radzić z myślami samobójczymi?

Myśli samobójcze zawsze są bardzo poważnym sygnałem, że dzieje się coś bardzo poważnego. Nigdy nie można ich bagatelizować i zawsze trzeba próbować szukać pomocy.

Co może zrobić sama osoba aby poradzić sobie z myślami samobójczymi?

- **Porozmawiaj z kimś**. Może to być ktoś bliski, może to być osoba z telefonu zaufania.
- **Oddychaj**. Myśli samobójcze mogą być przytłaczające i obezwładniające, ale spróbuj odwrócić swoją uwagę. Skupienie się na swoim oddechu i kontrolowanie go to prosty na to sposób. Oddychaj regularnie i postaraj się, aby wydech był dłuższy od wdechu. W ten sposób ciało naturalnie się rozluźnia.
- **Usuń z otoczenia wszelkie przedmioty, którymi można się skrzywdzić**.
- **Spróbuj technik radzenia sobie z chęcią do zrobienia sobie krzywdy**: podrzyj papier na kawałki, potrzymaj w dłoni kostkę lodu, skupiając się na odczuwaniu jej zimna, potańcz, uderzaj w poduszki – jest wiele sposobów na przekierowanie chęci do skaleczenia się na coś innego.
- **Przypomnij sobie powody, dla których warto żyć**. Nie muszą to być wielkie i wzniosłe rzeczy. Mogą to być małe rzeczy. Każdy, najmniejszy nawet powód się liczy.
- **Rozważ terapię**. I nie opuszczaj sesji! **Regularne** wizyty u psychologa mogą naprawdę poprawić jakość Twojego życia i pomóc Ci w walce z myślami samobójczymi.
- **Stwórz sieć wsparcia**. Bardzo ważne są zdrowe relacje z osobami, które Cię szanują i wykazują wobec Ciebie empatię i zrozumienie.
- **Stwórz plan bezpieczeństwa i/lub plan kryzysowy**. Przygotuj plan na to, jak zadbać o siebie i unikać rzeczy i sytuacji, które mogą wywołać u Ciebie gwałtowną reakcję. Zaplanuj także, co zrobić w sytuacji kryzysowej, kiedy chcesz sobie zrobić krzywdę lub myśli samobójcze są naprawdę intensywne.
- **Unikaj alkoholu i innych używek**. Spożywając je tracimy kontrolę, niektóre są także depresantami i mogą wzmocnić myśli samobójcze i wywołać chęć do okaleczenia się.
- **Zmień styl życia**. Zacznij żyć na nowo! Zastosuj metodę małych kroków, a nawet kroczków.
- **Bądź dla siebie życzliwy**. Okaż sobie cierpliwość i wyrozumiałość. Spróbuj spojrzeć na siebie empatycznie i bądź dla siebie dobry.
- **Jeżeli przyjmujesz leki** – pamiętaj o zażywaniu ich regularnie.
- **Poznaj swoje stresory** i uważaj na wszelkie znaki ostrzegawcze. Zaobserwuj, jakie rzeczy, zachowania czy słowa wywołują u Ciebie gwałtowną reakcję – na przykład atak paniki czy nagłą palącą potrzebę zrobienia sobie krzywdy. Staraj się ich unikać w miarę możliwości i zachowaj ostrożność, jeśli poczujesz, że coś jest nie tak.

Jeśli sam boisz się o swoje życie lub znasz osobę, która ma myśli samobójcze, a powyższe zalecenia się nie sprawdzają:

Zadzwoń po pogotowie: 999 lub 112

Pamiętaj: problemy i ból są tymczasowe i kiedyś przeminą. Śmierć natomiast jest ostateczna i na zawsze. Nie trać nadziei. Nie jesteś sam!

Artykuł opracowany przez Stowarzyszenie Integracji Rodzin PRZYSTAŃ w Chełmie, ul. Ogrodowa 46, finansowany ze środków Miasta Chełm w ramach realizacji zadania pn.: „Program profilaktyki zachowań autoagresywnych, suicydalnych, depresji, zaburzeń nastroju, uzależnień behawioralnych i innych zaburzeń u dzieci i młodzieży z terenu Miasta Chełm"
7011

RSP Zagroda
www.rsp-zagroda.info.pl
PRODUKCJA WYROBÓW WĘDLINIARSKICH
SPRZEDAŻ RYB Z WŁASNEJ HODOWLI
DYSTRYBUCJA WĘDLIN NA TERENIE WOJEWÓDZTWA LUBELSKIEGO
tel. 82 575 72 93
Sklepy firmowe
Chełm
• Sklep nr 7, ul. Wojsławicka 16
• Sklep nr 17, ul. Popiełuszki 42-45
Krasnystaw
• Sklep Świąteczny, ul. Okrzei 25
• Sklep ZAGRODA, ul. Czysta 16
Zagroda
• Sklep Firmowy FARMER w Zagrodzie
Rolnicza Spółdzielnia Produkcyjna w Zagrodzie
• Zagroda 135
• 22-304 Siennica Różana
• tel 82 575 72 93
7033

eprasa.pl f9c76e3928

Tajemniczy zgon w Leonowie

POW. CHEŁMSKI Chełmscy policjanci pod nadzorem krasnostawskiej prokuratury wyjaśniają okoliczności śmierci 61-letniego mieszkańca gminy Rejowiec. Sprawdzają, czy do zgonu nie doszło po wypiciu alkoholu niewiadomego pochodzenia.

Samotnie mieszkający mężczyzna zmarł najprawdopodobniej w nocy z 30 listopada na 1 grudnia. Wykonana w miniony czwartek sekcja zwłok wykluczyła urazy, do których mógł ktoś się przyczynić.

Z ustaleń śledczych wynika, że 61-latek nie nadużywał alkoholu. Przy zwłokach znaleziono jednak butelkę, której zawartość została zabezpieczona do badań. **GD**

Mistrzowie robotyki

fot. Adam Dębicki

CHEŁM Pierwsze Ogólnopolskie Mistrzostwa IT były owocne dla uczniów Szkoły Podstawowej nr 1 w Chełmie. Sześciu z nich jest najlepszych w Polsce!

Na terenie Międzynarodowych Targów Poznańskich odbyły się Pierwsze Ogólnopolskie Mistrzostwa IT. Brała w nich udział Szkoła Podstawowa nr 1 im. Tadeusza Kościuszki z Oddziałami Integracyjnymi w Chełmie. W eliminacjach do mistrzostw startowało 4402 uczniów w sześciu tzw. dywizjach: Programista, Mechanik IT, Robotyka, Creative IT, Druk 3D, Cyberbezpieczeństwo.

SP nr 1 reprezentowało w Dywizji Robotyka sześciu uczniów w zespołach 2-osobowych, czyli wszyscy, którzy uczestniczyli w półfinałach.

Z ponad 500 zespołów z całego kraju do kolejnego etapu awansowały aż trzy z chełmskiej „Jedynki": **Martyna Bartkowicz**, **Antonina Jasińska; Krzysztof Mazurek**, **Szymon Szczepaniak; Karol Ignatowicz**, **Patryk Ogiński.**

Pierwsze miejsce w finale zajęli: Krzysztof Mazurek (7b) i Szymon Szczepaniak (7b). Na podium (3. miejsce) stanęli również: Patryk Ogiński (7b), Karol Ignatowicz (8b).

Najlepszą w Polsce żeńską drużynę w Dywizji Robotyka tworzyły również dziewczęta ze SP nr 1: **Antonina Jasińska** i **Martyna Bartkowicz** (8d).

- Uczniowie w trakcie przygotowań wykorzystali pomoce dydaktyczne zakupione w ramach programu „Laboratoria przyszłości". Przygotowywali się w ramach Zajęć Rozwijających Kreatywność prowadzonych w szkole, jak i indywidualnie. Wszystkim uczniom, rodzicom i wychowawcom składamy gratulacje z odniesionego sukcesu. Jednocześnie liczymy, że to dopiero pierwszy krok, a w ramach innych dywizji też wystawimy swoje reprezentacje - zapowiada opiekun uczniów i nauczyciel informatyki ze SP 1 **Adam Dębicki**.

dw

Zwycięzcy otrzymali nagrody!

CHEŁM Konkurs ekologiczny dla uczniów szkół z terenu naszego miasta został już rozstrzygnięty.

23 listopada w Chełmskiej Bibliotece Publicznej podczas podsumowania projektu „Budowa Systemu Selektywnej Zbiórki Odpadów Komunalnych wraz z Punktem Systemu Selektywnej Zbiórki Odpadów Komunalnych" wręczono nagrody laureatom konkursu „Miś Chełmiś segreguje".

Wśród uczniów klas I-III szkół podstawowych I miejsce zdobyła **Lena Pawłowska**. Drugą nagrodę otrzymała **Aleksandra Zera,** zaś trzecią - **Fabian Wnuk.** W kategorii klas IV-VIII wyniki przedstawiają się następująco: miejsce pierwsze - **Jakub Pągowski,** drugie - **Gustaw Dąbrowski** i trzecie - **Sandra Pradun.** W kategorii szkół ponadpodstawowych zwyciężyła **Amelia Mykhalchuk.** Kolejne miejsca zdobyli: **Krystian Dziurian** i **Milena Mazurek.**

fot. Urząd Miasta Chełm

Praca Amelii ozdobi, jako grafika, zabudowę nowej śmieciarki.

Jury (poza konkursowym regulaminem) w każdej z kategorii przyznało też wyróżnienia. Otrzymali je: klasy I-III - **Lena Szmul**, **Gabriel Lachor**, **Anna Nowak**, **Kuba Walczuk**; klasy IV-VIII - **Natasza Pastusiak**, **Maciej Łaciński – Kijana**, **Łukasz Skibiński**, **Wiktor Okłocki**, **Piotr Kruszewski**, **Fiona Cholewińska**; szkoły średnie - **Wiktor Sidor**, **Alicja Greguła**, **Martyna Blicharz**, **Eryk Gołębiowski**, **Sebastian Flont**. Nagrodzone i wyróżnione prace eksponowane były na wystawie pokonkursowej, która towarzyszyła konferencji. Część z nich pozostała, jako forma dekoracji, w wydziale gospodarki odpadami komunalnymi. **dw**

Lombard w kinie

CHEŁM Na najbliższym spotkaniu DKF Rewers poruszająca i pełna humoru komedia dokumentalna o ludziach, którzy walczą o przetrwanie, pomagając jednocześnie bardziej potrzebującym.

Jola i Wiesiek to para w życiu i biznesie z Bytomia. Wraz z trójką swoich pracowników prowadzą prawdopodobnie największy lombard w Europie. Czas jego świetności minął jednak wraz z zamknięciem okolicznych kopalni i szerzącym się w mieście bezrobociem. Pozbawieni środków do życia mieszkańcy „polskiego Detroit" znoszą pod zastaw coraz bardziej absurdalne i bezużyteczne przedmioty. Szalone, marketingowe pomysły Wieśka i czułe serce Joli, która klientów wspiera nie tylko dobrym słowem, ale i gorącą zupą czy ciepłym futrem wzbudzają naszą sympatię. Choć lombard przynosi straty, staje się ważnym centrum życia dzielnicy. Wkrótce jednak znajduje się na krawędzi, a związek Joli i Wieśka zostaje wystawiony na próbę. W obliczu nadciągającej katastrofy właściciele podejmą ostatnią próbę ratowania biznesu i miłości.

„Lombard" w reżyserii **Łukasza Kowalewskiego** to zwycięzca tegorocznego festiwalu Millennium Docs Against Gravity, gdzie zdobył między innymi Grand Prix - Nagrodą Banku Millennium.

Seans już w czwartek, 8 grudnia o godz. 18 w kinie Zorza. Pokaz odbędzie się w ramach spotkania Dyskusyjnego Klubu Filmowego Rewers. Po projekcji przewidziana dyskusja. Bilety po 10 zł. **juna**

Czasem brak jednej osoby sprawia, że świat zdaje się wyludniony …

Z ogromnym smutkiem i żalem
przyjęliśmy informację o nagłej śmierci

Naszej Drogiej

dr n. o zdr. Magdaleny Czarkowskiej

Dyrektor
Lubelskiego Oddziału Wojewódzkiego
Narodowego Funduszu Zdrowia

Łącząc się w bólu i żałobie chcielibyśmy okazać wsparcie
i wyrazić współczucie

Rodzinie, Najbliższym
i wszystkim dotkniętym tą stratą.

Pogrążeni w smutku
Dyrekcja i Pracownicy
Lubelskiego Oddziału Wojewódzkiego
Narodowego Funduszu Zdrowia

7026

6627
Chełmski Dom Pogrzebowy
Firma Łukowiec
Organizujemy pogrzeby na wszystkich cmentarzach
i zajmujemy się transportem międzynarodowym zmarłych.
Chełm ul. Szpitalna 49
82 564 36 07
602 469 287
www.lukowiec.pl
■ Przeprowadzamy kremację w ciągu kilku godzin.
■ Posiadamy własną kaplicę i chłodnię.
Nasza firma jest Zarządcą Cmentarza Parafialnego w Chełmie przy ul. Lwowskiej.
Wszystkie czynności związane z pogrzebem, ekshumacją, pracami kamieniarskimi i budowlanymi muszą zostać uzgodnione w naszym biurze:
USŁUGI CAŁODOBOWE - BEZGOTÓWKOWE
Wypłacamy Zasiłki Pogrzebowe ZUS i KRUS Przed Pogrzebem

Kompleksowe Usługi Pogrzebowe
KOMPLEKS
Zakład Usług Pogrzebowych
24h
Chełm, ul.Rejowiecka 93
Rejowiec Fabr., ul. Dworcowa 4
82 566 40 53
502 791 454
2640

ORSZAK
NOWA WYŻSZA JAKOŚĆ
USŁUGI POGRZEBOWE
Chełm, ul. Pijarska 3
697 718 454, 724 718 454
6988

eprasa.pl f9c76e3928

Dworzec w Kaniem już otwarty

GM. REJOWIEC FABRYCZNY

Nowy dworzec kolejowy w Kaniem oficjalnie został otwarty w poniedziałek, 28 listopada. Podróżni powinni być zadowoleni.

źródło: Gmina Rejowiec Fabryczny

- Nowy obiekt dworca jest wizytówką PKP w miejscowości Kanie-Stacja, wizytówką tej miejscowości, jak też gminy Rejowiec Fabryczny. Pozostają jeszcze dwa problemy do rozwiązania w przyszłości. Pierwszy to zagospodarowanie dotychczasowego, ponad 100-letniego budynku dworcowego w dobrym stanie technicznym. W tym przypadku samorząd gminy będzie rozmawiał z PKP jako właścicielem obiektu - mówi wójt gminy Rejowiec Fabryczny **Zdzisław Krupa.** - Drugi to wykonanie parkingu dla samochodów na działce kolejowej tymczasowo utwardzonej tłuczniem przez samorząd gminy przy współpracy z PKP. Liczymy tutaj na środki zewnętrzne, w tym przede wszystkim krajowe i unijne z Regionalnego Programu Operacyjnego dla Województwa Lubelskiego. W obu przypadkach właścicielem obiektu i terenu jest PKP i liczymy na dobrą współpracę w tym zakresie, dziękując jednocześnie dyrekcji PKP za dotychczasową.

Dworzec podzielony jest na dwie części przykryte wspólnym zadaszeniem. W pierwszej jest hol pełniący jednocześnie funkcję poczekalni. Poczekalnię wyposażono w ławki, gabloty, elektroniczne tablice przyjazdów i odjazdów pociągów, system informacji głosowej oraz zegar. Poczekalnia jest w pełni klimatyzowana. W jej sąsiedztwie znajduje się toaleta, natomiast w drugiej części mieści się niewielka przestrzeń na wynajem. Pod zadaszeniem, które przykrywa obie części, zlokalizowano również stojaki rowerowe (pomieszczą one po 28 jednośladów) wraz ze stacjami naprawy rowerów. Elewacja została wykończona cegłą, co stanowi wyraźne nawiązanie do wyglądu historycznego budynku dworca.

Budynek jest pozbawiony barier architektonicznych oraz wyposażony w wiele udogodnień dla osób z niepełnosprawnościami m.in. oznaczenia w alfabecie Braille'a, kontrastowe zestawienie kolorystyki wnętrz dworca, a także tablice dotykowe z planami obiektów.

Wdrożono też szereg rozwiązań przyjaznych środowisku m.in. energooszczędne oświetlenie, pompy ciepła, a także panele fotowoltaiczne na dachu budynku do pozyskiwania „zielonej energii". Za pracę urządzeń odpowiadają systemy inteligentnego zarządzania. Optymalizują one zużycie energii elektrycznej, cieplnej i wody. Nowoczesne są również systemy bezpieczeństwa, takie jak m.in. monitoring, kontrola dostępu czy sygnalizacji włamania i napadu.

Uporządkowano też zieleń obok budynku oraz zbudowano nowe chodniki. Wyznaczono też osiem miejsc postojowych, w tym miejsce dla osób z niepełnosprawnościami i postój typu kiss&ride.

W tym samym niemal czasie udostępniony został również nowy dworzec Świdnik Miasto. Budynki powstały w ramach Programu Inwestycji Dworcowych. Ich budowy były dofinansowane ze środków unijnych, a konkretnie z Programu Operacyjnego Infrastruktura i Środowisko.

Budowa dworca Kanie kosztowała 5,25 mln zł brutto. Inwestorem były Polskie Koleje Państwowe S.A., a wykonawcą inwestycji realizowanych w formule „Projektuj i buduj" konsorcjum firm Heli-Factor Sp. z o.o. i Merx Sp. z o.o. **RC**

DOM PRZYJĘĆ SŁOWIANKA
RAKOŁUPY DUŻE 5A,
22-122 RAKOŁUPY DUŻE
TEL. 517 17 17 06

UCZTA ŚWIĄTECZNA
TRADYCYJNY POSIŁEK PEŁEN RADOŚCI
SŁOWIAŃSKA OFERTA:

1. PIEROGI Z KAPUSTĄ I GRZYBAMI	30 ZŁ/KG
2. USZKA Z GRZYBAMI	50 ZŁ/KG
3. KROKIETY Z KAPUSTĄ I PIECZARKĄ	30 ZŁ/KG
4. KROKIETY Z PIECZARKĄ	28 ZŁ/ KG
5. BIGOS ŚWIĄTECZNY	45 ZŁ/KG
6. BIGOS WIGILIJNY	30 ZŁ/KG
7. GOŁĄBKI Z KASZĄ	35 ZŁ/KG
8. ZAKWAS BURACZANY	10 ZŁ/ 0,33 ML
9. CHLEB SWOJSKI	13 ZŁ SZT
10. RYBA PO GRECKU	50 ZŁ/KG
11. RYBA PO JAPOŃSKU	50 ZŁ/KG
12. ŚLEDŹ Z CEBULKĄ W OLEJU RZEPAKOWYM	15 ZŁ/400 ml
13. ŚLEDŹ PO KASZUBSKU	15 ZŁ/400 ml
14. PASZTET	20 ZŁ/SZT
15. PASZTET Z ŻURAWINĄ	22 ZŁ/ SZT.

ZAKUPU MOŻNA DOKONAĆ W SKLEPIE
FIRMOWYM "SŁOWIANKA"
UL. SZYMANOWSKIEGO 7
22-100 CHEŁM
7034

Dwór Sztuki

W programie:
• zwiedzanie Muzeum Sztuki Nowoczesnej
• wystawa prac Janusza Jutrzenki Trzebiatowskiego

DZIEŃ OTWARTY
11 grudnia 2022 r.
godz. 12.00 – 17.00
Siennica Różana

Organizatorzy: Stowarzyszenie Miłośników Ziemi Siennickiej
✶ Wójt Gminy Siennica Różana ✶ Centrum Kultury w Siennicy Różanej

Operacja **„Utworzenie muzeum sztuki jako atrakcji turystycznej w Gminie Siennica Różana"** została zrealizowana przez Stowarzyszenie Miłośników Ziemi Siennickiej w ramach poddziałania 19.2„Wsparcie na wdrażanie operacji w ramach strategii rozwoju lokalnego kierowanego przez społeczność"z wyłączeniem projektów grantowych oraz operacji w zakresie podejmowania działalności gospodarczej objętego Programem Rozwoju Obszarów Wiejskich na lata 2014–2020, przedsięwzięcie 2.6 Nowe produkty turystyczne na obszarze LSR.
Zakres ten realizuje cele LSR Stowarzyszenia Lokalna Grupa Działania„Krasnystaw Plus".:
cel ogólny nr 1 Osłabienie negatywnych trendów migracyjnych, cel szczegółowy nr 1 Wzrost atrakcyjności turystycznej obszaru. Przedsięwzięcie 2.6 Nowe produkty turystyczne na obszarze LSR.
Dofinansowano w kwocie: **158 714,00 zł**, co stanowi 100% kosztów kwalifikowalnych projektu.

LEADER
Lokalna Grupa Działania KRASNYSTAW PLUS
Program Rozwoju Obszarów Wiejskich na lata 2014-2020

„Europejski Fundusz Rolny na rzecz Rozwoju Obszarów Wiejskich: Europa inwestująca w obszary wiejskie"
7027

CEMEX wyróżniony za Raport Zrównoważonego Rozwoju

CEMEX Polska z wyróżnieniem w prestiżowym konkursie „Raporty Zrównoważonego Rozwoju". Jury doceniło raport firmy za rok 2021, zatytułowany „Future in Action". Laureatów poznaliśmy podczas gali, która odbyła się 28 listopada w Sali Notowań GPW. Organizatorami konkursu byli: Forum Odpowiedzialnego Biznesu i Deloitte.

Konkurs „Raporty Zrównoważonego Rozwoju" został zorganizowany już po raz 16. W tegorocznej edycji organizatorzy poddali ocenie rekordową liczbę publikacji – swoje raporty zgłosiło do konkursu aż 76 organizacji, w większości przedsiębiorstw reprezentujących różne branże.

Jury, któremu przewodniczyła Marzena Strzelczak, prezeska zarządu i dyrektorka generalna Forum Odpowiedzialnego Biznesu, wyłoniło najlepsze raporty w kategoriach „Raport zrównoważonego rozwoju" i „Raport zintegrowany".

W pierwszej z nich przyznano dwie nagrody główne (dla CCC S.A. i Santander Bank Polska S.A.) oraz **jedno wyróżnienie – dla publikacji CEMEX Polska**. Raport „Future in Action" został doceniony za „odpowiednie dla sektora wyważenie kwestii środowiskowych, szczegółowe informacje o zobowiązaniach, celach i miernikach ich realizacji, a także kontekstualizację danych, *ułatwiającą zrozumienie specyfiki branży*".

– Zrównoważony rozwój stanowi integralną część działalności CEMEX Polska oraz Grupy CEMEX na świecie, dlatego przywiązujemy dużą wagę do przejrzystego i rzetelnego komunikowania naszych działań i osiągnięć w tym obszarze. Ogromnie cieszy nas wyróżnienie przyznane przez ekspertów FOB, a także fakt, że tak wiele organizacji zdecydowało się na udział w tegorocznej edycji konkursu. To świetny dowód na to, jak ważne staje się raportowanie pozafinansowe dla biznesu – mówi Monika Wosik, Dyrektorka Zrównoważonego Rozwoju i Ochrony Środowiska w CEMEX Polska.

CEMEX Polska opublikował raport „Future in Action" we wrześniu 2022 r. To piąty raport zrównoważonego rozwoju przygotowany przez firmę. Najnowsza publikacja powstała w zgodzie z aktualnymi standardami raportowania GRI (Global Reporting Initiative) w wersji Core.

Szczególne miejsce w raporcie zajmują działania CEMEX, stanowiące odpowiedź na wyzwania klimatyczne. Od 2021 roku firma realizuje globalną strategię „Future in Action", której celem jest przeciwdziałanie zmianom klimatu, przede wszystkim poprzez redukcję emisji dwutlenku węgla z procesów produkcyjnych w swoich zakładach.

W tym celu CEMEX wdraża sprawdzone technologie, inwestuje w rozwiązania efektywne energetycznie, stosuje paliwa alternatywne, zwiększa wykorzystanie energii odnawialnej i zastępuje klinkier alternatywnymi, dostępnymi dodatkami mineralnymi.

CEMEX zobowiązał się do osiągnięcia neutralności klimatycznej do 2050 roku, deklarując, że do tego czasu zacznie dostarczać klientom na całym świecie beton o zerowej emisji netto.

FOTO: TADEUSZ MIROSZ

O konkursie

Konkurs „Raporty Zrównoważonego Rozwoju" jest organizowany od 2007 roku. W ramach kolejnych edycji wydarzenia wyróżniane są te przedsiębiorstwa, które nie tylko prowadzą działalność z uwzględnieniem interesu społeczeństwa i środowiska, ale także potrafią w przejrzysty i wiarygodny sposób zaprezentować swoje dokonania w publikowanych raportach.

Coroczny wybór laureatów pozwala zwrócić uwagę na znaczenie raportowania pozafinansowego i wskazanie dobrych praktyk w tym zakresie.

O CEMEX Polska

CEMEX to globalna firma z branży materiałów budowlanych, która troszczy się o lepszą przyszłość dla kolejnych pokoleń, dzięki zrównoważonym produktom i rozwiązaniom. Poprzez nieustanne innowacje oraz szeroko zakrojone prace badawcze i rozwojowe, firma dąży do osiągnięcia neutralności klimatycznej. CEMEX to lider gospodarki o obiegu zamkniętym w sektorze budowlanym, a dzięki wdrażaniu nowych technologii, jest również pionierem w zakresie wykorzystania paliw alternatywnych i surowców wtórnych w procesach produkcyjnych. CEMEX oferuje cement, beton towarowy, kruszywa oraz rozwiązania urbanizacyjne na rozwijających się rynkach całego świata, a międzynarodowy zespół świadczy na rzecz klientów wysokiej jakości usługi, wykorzystując technologie cyfrowe.

Więcej informacji na **www.cemex.pl**

7032

eprasa.pl f9c76e3928

GMINA SAWIN Przewodnicząca pytała, bo miała wiele wątpliwości...

Wrócił zastępca, sekretarza wciąż brak

Gęstnieje atmosfera wokół zastępcy wójta gminy Sawin Andrzeja Czerwińskiego. Stanowisko objął w dosyć niejasnych okolicznościach po kilku latach nieobecności w urzędzie. Jego powrót do pracy wydał się niektórym radnym na tyle niespodziewany, że postanowiono zapytać o szczegóły zatrudnienia. Odpowiedź na to zapytanie została opublikowana kilka dni temu.

źródło: Gmina Sawin

Zapytanie w sprawie warunków, na jakich Czerwiński został zatrudniony powtórnie w urzędzie, przewodnicząca rady gminy **Iwona Wołoszkiewicz** wystosowała pod koniec października tego roku. Złożone przez nią pismo zawiera sześć pojemnych merytorycznie pytań. Składając je, radna żywiła nadzieję co do tego, że odpowiedzi rozwieją wszelkie wątpliwości, jakie wokół zastępcy gromadzą się od czerwca tego roku.

Radna docieka m.in., jaki wymiar czasu pracy został przyznany Andrzejowi Czerwińskiemu od czasu podjęcia obowiązków na stanowisku wicewójta i czy od momentu jego powołania na urząd nie uległ on zmianie. Pismo zawiera również pytanie o to, ile wynosi obecnie miesięczne uposażenie zastępcy wraz ze wszystkimi dodatkami, uwzględniając miesiące: czerwiec, lipiec, sierpień, wrzesień i październik. Radną ciekawi wreszcie, jaki w istocie zakres obowiązków został przypisany do stanowiska zastępcy wójta od momentu, kiedy podjął pracę i czy w ciągu tych kilku miesięcy jego aktywności uległ jakiejkolwiek zmianie. Zadaje wreszcie i to, jak się wydaje, zasadne pytanie, czy w związku z powołaniem na stanowisko zmienił się w jakikolwiek sposób zakres obowiązków pełnionych przez wójta. W ostatnim punkcie swojego zapytania radna stwierdza, że Regionalna Izba Obrachunkowa w Lublinie wystosowała do gminy Sawin pismo, w którym zaleca, by obsadzić stanowisko sekretarza gminy. Ciekawa jest, czy wójt **Dariusz Ćwir** to zalecenie zrealizuje. Nie bez znaczenia pozostaje również fakt, że praktycznie do momentu, kiedy radna złożyła w urzędzie gminy swoje zapytanie, na stronie BIP nie zostały opublikowane bieżące oświadczenia majątkowe zastępcy. Jedynym, mocno już przedawnionym, było to za rok 2017. Z obowiązku publikacji nowych oświadczeń Czerwiński wywiązał się dopiero po monicie przewodniczącej, a jego oświadczenie opatrzone jest datą 15 lipca 2022 roku.

Z odpowiedzi, jaką radna Wołoszkiewicz otrzymała 17 listopada br., wynika, że zastępca został zatrudniony w wymiarze 1/2 etatu. Osiągnięty przez niego dochód brutto za czerwiec-październik to 27 649,95 zł. Jak informuje wójt, w listopadzie i grudniu miesięczne wynagrodzenie jego zastępcy wyniesie 6454 zł brutto. W oparciu o tę kwotę wyliczono, że w 2023 roku zastępca zarobi 77 448 zł brutto. Andrzej Czerwiński został powołany na swoje stanowisko 15 czerwca tego roku. Zakres pełnionych przez niego obowiązków się zmieniał. Początkowo urzędnik został upoważniony do zastępowania wójta pod jego nieobecność, wykonywania czynności z zakresu kontroli zarządczej oraz sprawowania bezpośredniego nadzoru nad referatami funkcjonującymi w urzędzie. Zastępca miał się również zajmować pracą stażystów oraz sprawować nadzór nad budynkami mienia gminnego w zakresie ochrony przeciwpożarowej.

Większe uprawnienia Andrzej Czerwiński otrzymał z dniem 20 czerwca 2022 roku. Zgodnie z treścią upoważnienia nr 7/2022 zastępca zyskał prawo do podpisywania w imieniu wójta dokumentów i sprawozdań finansowych, podpisywania pism z zakresu prawa pracy z wyjątkiem umów o pracę, wypowiedzeń umów o pracę, przydzielania nagród, udzielania kar pracownikom i zmiany wynagrodzeń. Zastępca może sygnować swoim nazwiskiem wnioski urlopowe, poświadczać za zgodność z oryginałem kserokopię dokumentów, podpisywać delegacje służbowe, wydawać i podpisywać decyzje administracyjne oraz podpisywać dokumenty związane z bieżącym funkcjonowaniem urzędu gminy. Wójt informuje wreszcie, że po zatrudnieniu zastępcy jego zakres obowiązków nie uległ zmianie. Odpowiedź na zapytanie zawiera i tę informację, że wójt zamierza zatrudnić sekretarza gminy.

Zastępca powołany nieoczekiwania

Czerwiński został oficjalnie przedstawiony społeczności lokalnej w trakcie zawodów pożarniczych, jakie miały miejsce na stadionie w Sawinie 19 czerwca br. To podczas tego wydarzenia obraził publicznie **Pawła Wołoszkiewicza**, prywatnie męża przewodniczącej rady gminy. Wstępnie Czerwińskiemu zasądzono za ten czyn grzywnę w wysokości 370 zł. Poszkodowany postanowił jednak sprawę zgłosić do sądu. Pierwsza rozprawa miała odbyć się 13 października, ale tego dnia otrzymał nieoczekiwane telefon z informacją, że zostanie przesunięta na 1 grudnia. Postępowanie zatem trwa.

21 października miała natomiast miejsce Sesja Rady Gminy Sawin, w której trakcie Paweł Wołoszkiewicz opisał całą sprawę publicznie i jednocześnie pytał, jako mieszkaniec, z jakiego powodu wójt Ćwir powołuje na stanowisko osobę taką jak Czerwiński.

- Dochodzi do ładnej uroczystości na stadionie. Zawody strażackie. Siedzę sobie tam jako gość. Oglądam, co się dzieje. Nagle pan Czerwiński jest przedstawiany jako nowy wicewójt. Pięknie. Podchodzi do mnie, nastawiony jakoś tak dziwnie. Idzie do mnie pewnie. I mówi... Nie będę tych słów przytaczał, ponieważ są obraźliwe i tragiczne. Zbeształ mnie jak świnię i oblał wodą. Kończyliśmy właśnie koronawirusa, on tę wodę pił, nie wiem, co w tych ustach miał jeszcze. Zostałem oblany połową butelki wody. Mówimy o swoim zachowaniu, o tym, jacy moglibyśmy być wobec siebie super. Coś jest chyba „nie halo". Pierwsza oszczędność mogłaby wynikać z tego, gdyby takich ludzi na tym miejscu nie było... – mówił w trakcie październikowej sesji Wołoszkiewicz.

Wójt wyjaśnia, ale nie na sesji

Zgromadzeni na sali posiedzeń radni i sołtysi nie otrzymali na ten temat wiążącej odpowiedzi, ponieważ włodarz gminy postanowił po prostu wyjść.

Jak wójt Ćwir tłumaczy zachowanie swojego zastępcy?

- Istotnie, postępowanie pomiędzy panem Wołoszkiewiczem a zastępcą Andrzejem Czerwińskim jest w toku, zatem musimy poczekać na jego wyniki. Sądzę, że oburzenie pana Czerwińskiego było spowodowane treścią wpisów, jakie zamieszczano na jego temat na grupie społecznościowej „Sawin i wieści". Sądzę, że po prostu nie wytrzymał i dlatego doszło do spięcia z panem Wołoszkiewiczem – wyjaśnia wójt Ćwir.

Jak wspomniano, radna miała również wątpliwości co do tego, że dotąd nie powołano nikogo na stanowisko sekretarza gminy. Dlaczego postanowiono powołać na stanowisko zastępcy właśnie Czerwińskiego, który urząd opuścił dosyć niespodziewanie i w niejasnych okolicznościach?

- W wielu gminach funkcjonuje stanowisko zastępcy i nie jest to nic nadzwyczajnego. Jak wskazałem w odpowiedzi na interpelację, w najbliższym czasie ogłosimy konkurs na sekretarza gminy. Co do odejścia pana Czerwińskiego z urzędu, to nie są mi znane powody tego. To była jego osobista decyzja. Ja natomiast postanowiłem przywrócić go do pracy w urzędzie i powołanie to zostało zrealizowane przy pomocy zarządzenia – wyjaśnia dalej wójt.

RC

Jakie zadłużenie na koniec roku?

POW.CHEŁMSKI Na temat zmian w wieloletniej prognozie finansowej dyskutowano na ostatnim posiedzeniu rady powiatu, jakie miało miejsce w miniony wtorek, 29 listopada. Powiatowa maszyna inwestycyjna nie zwalnia, więc koszty stale rosną...

Informację na temat zmian przedstawiała zgodnie z przyjętym standardem skarbnik **Agata Niemczyk**.

- W 2023 roku wystąpi zwiększenie planowanych wydatków na realizację przedsięwzięcia wieloletniego pod nazwą „Usprawnienie komunikacyjne poprzez odcinkową przebudowę dróg w gminie Białopole" - wyjaśniała.

Zapytanie w związku z przedstawioną przez skarbnik informacją zgłosił radny **Jarosław Wójcicki.** Dociekał, ile wyniesie w sumie zadłużenie powiatu na koniec 2022 roku, do kiedy powiat planuje spłacić zobowiązania oraz jakie są koszty obsługi tego zadłużenia.

- Zadłużenie ukształtuje się na poziomie ok. 25 mln złotych. Koszty obsługi wynoszą obecnie ok. 8% w skali roku. Dług, który powstanie na koniec 2022 roku, planujemy spłacić do roku 2034. Wprowadzając wydatki na inwestycję w Białopolu, musimy znów zaciągnąć kredyt w roku 2023, a spłatę przedłużyć do 2036 roku – wyjaśniała skarbnik.

Inwestycja na terenie Białopola istotnie będzie wymagała ze strony powiatu znacznego wysiłku finansowego. Pierwotnie bowiem na planowane tam prace zarząd przewidział ok. 5,3 mln złotych. Tymczasem otwarcie ofert do przetargu, jakie miało miejsce pod koniec września tego roku, wykazało, że najniższa złożona oferta opiewała na kwotę ok. 11 500 000 zł (propozycję złożyło przedsiębiorstwo SADEX z Sitna). Najwięcej za roboty chciał otrzymać STRABAG z Pruszkowa. Oferta przedsiębiorstwa opiewała na ok. 13 300 000 zł. W inwestycji będzie częściowo partycypowała gmina Białopole. Dołoży ze swojego budżetu ok. 1 400 000 zł.

Za wprowadzeniem zmian głosowali wszyscy obecni na sali radni, czyli 18 osób. **RC**

Pożar kotłowni

GM. ŻMUDŹ Zgłoszenie dotyczące pożaru kotłowni ogrzewającej tunel ogrodowy wpłynęło do strażaków 26 listopada ok. godz. 19.30. Interweniowali zarówno druhowie z jednostek OSP, jak i strażacy z Chełma.

Na miejscu zdarzenia pojawiły się dwa zastępy OSP KSRG: ze Żmudzi i Białopola. W interwencji brał również udział jeden zastęp PSP z Chełma.

- Okazało się, że pożar wybuchł w budynku gospodarczym w kotłowni, przylegającej do tunelu ogrodowego wykonanego z pleksi. W kotłowni funkcjonował piec na paliwo stałe i to najprawdopodobniej on stanowił źródło pożaru. Sam budynek spłonął w 80%. Zniszczeniu uległa również jedna ze ścian tunelu ogrodowego, która przylegała bezpośrednio do budynku – poinformował brygadier **Wojciech Chudoba,** zastępca komendanta i rzecznik prasowy Komendy Miejskiej Państwowej Straży Pożarnej w Chełmie. **RC**

WÓJT GMINY KAMIEŃ

informuje, że zgodnie z art. 35 ust. 1 z ustawy z dnia 21 sierpnia 1997 r. o gospodarce nieruchomościami (Dz. U. z 2021 r. poz. 1899 z późn. zm.) wywieszono na tablicy ogłoszeń w Urzędzie Gminy Kamień, ul. Diamentowa 15 na okres 21 dni tj. od 05.12.2022 r. wykaz dotyczący zawarcia kolejnej umowy **użyczenia dwóch pomieszczeń na parterze budynku świetlicy wiejskiej w Strachosławiu użytkowane jako Gminna Biblioteka Publiczna o łącznej powierzchni 36 m²** na okres do 3 lat.

Niniejszą informację zamieszczono w prasie, na stronie internetowej Urzędu Gminy Kamień i BIP. Bliższe informacje można uzyskać w siedzibie Urzędu Gminy Kamień pok. nr 9 lub pod numerem tel. (82) 545 97 75. 7028

WÓJT GMINY KAMIEŃ

informuje, że zgodnie z art. 35 ust. 1 z ustawy z dnia 21 sierpnia 1997 r. o gospodarce nieruchomościami (Dz. U. z 2021 r. poz. 1899 z późn. zm.) wywieszono na tablicy ogłoszeń w Urzędzie Gminy Kamień, ul. Diamentowa 15 na okres 21 dni tj. od 05.12.2022 r. wykaz dotyczący przedłużenia umowy użyczenia gruntu o pow. 7,20 m², przeznaczonego na ustawienie pojemników metalowych na używaną odzież, tekstylia i obuwie w ramach zbiórki prowadzonej przez Lubelski Oddział Okręgowy Polskiego Czerwonego Krzyża na okres od 1.01.2023 r. do 31.12.2023 r.

Niniejszą informację zamieszczono w prasie, na stronie internetowej Urzędu Gminy Kamień i BIP. Bliższe informacje można uzyskać w siedzibie Urzędu Gminy Kamień pok. nr 9 lub pod numerem tel. (82) 545 97 75 7028

eprasa.pl f9c76e3928

CHEŁM Pomóżmy mu spełnić marzenia!

Mateusz nadal zbiera na podnośnik

Niepełnosprawność nie wyklucza. Mateusz Bobruś jest tego świetnym przykładem. Mimo poważnych zdrowotnych problemów nie poddaje się. Cały czas rozwija swoje zainteresowania. Czasami dopadają go chwile załamania, ale zwykle stara się czerpać z życia to, co najlepsze.

fot. profil Mateusza Bobrusia na Facebooku

O 30-letnim **Mateuszu Bobrusiu** pisaliśmy już. Chełmianin urodził się z czterokończynowym mózgowym porażeniem dziecięcym. Porusza się na wózku i jest niewidomy. Jednak nie przeszkadza mu to w pracy i rozwijaniu swoich zdolności i zainteresowań.

- Na co dzień jestem tyfloinformatykiem, czyli informatykiem dla osób niewidomych. Pracuję w „Fundacji Świat Według Ludwika Braille'a", a obecnie zmieniam branżę. Chcę zostać lektorem języka szwedzkiego i wszystko robię w tym kierunku. Będę przygotowywał się do egzaminu i myślę, że go zdam. To mnie wciągnęło i chciałbym coś zmienić w swoim życiu - mówił Mateusz.

Mateuszowi nie udało się zdać matury, czego bardzo żałuje. Chciał iść na skandynawistykę, ponieważ jego pasją jest język szwedzki, kultura skandynawska i wszystko to, co jest ze Skandynawią związane. Jak sam mówi, głównym jego zainteresowaniem jest informatyka, ale języki obce również mają szczególne miejsce w jego życiu.

- Początkowo wiedziałem jedynie, jak po szwedzku mówi się 9 i 89. Wiedziałem też, że istniała pisarka Astrid Lindgren. Ale kiedyś moja koleżanka brała udział w programie ERASMUS+. Uczelnia, w której się uczyła, w Sosnowcu, postanowiła, że pojedzie ona do Szwecji. I tak się stało. Koleżanka ma duże poczucie humoru i kiedyś zapytała, czy nie policzyć mi czegoś po szwedzku. Zgodziłem się. I tak mi się spodobała melodia tego języka, że - jeśli dobrze pamiętam - od 2017 roku zacząłem uczyć się szwedzkiego tak na poważnie. I coraz lepiej mi idzie - komentuje Bobruś.

Mimo rozwijania swoich zainteresowań Mateusz ma chwile zwątpienia i załamania. Chciałby być samodzielny, a w każdym momencie jest zdany na pomoc innych. Nie może sam pójść na zakupy, spotkać się ze znajomymi, zrobić coś spontanicznie... Wszystko musi mieć dokładnie zaplanowane. Jednak, jak mówi: „jakoś żyć muszę".

- Siły biorę głównie stąd, że mam się czym zająć. Cieszy mnie, że coś nowego robię, że ciągle czegoś nowego się uczę. Nie ukrywam, że jest mi bardzo ciężko. Pogodziłem się z tym, że jestem niewidomy. Jednak czasami jest mi po prostu przykro, że inni niewidomi mogą chodzić z białą laską, a ja nie mogę. Ja jestem zdany na pomoc innych ludzi... nie jest to lekkie, łatwe i przyjemne... - dodaje Mateusz.

Jest jednak coś, dzięki czemu codzienne życie Mateusza można usprawnić. Na zrzutka.pl, wpisując „Zakup podnośnika sufitowego Heymer Duo" zbierane są pieniądze na zakup takiego podnośnika. Czym on jest? Jest to rodzaj sufitowego transportera, który przeznaczony jest do przenoszenia osób niepełnosprawnych. Urządzenie pomoże Mateuszowi wstać z łóżka, przesiadać się na wózek czy przemieszczać do toalety.

Mateusz prosi o pomoc. Wie, że dzięki temu podnośnikowi, w jakimś stopniu, będzie mu i jego rodzinie lżej. Jest niepełnosprawny, ale nie zamyka się i nie poddaje, walczy o siebie.

- Jeżeli osoby są pełnosprawne na tyle, że mogą chodzić, to życzę im tego, żeby dążyły do swoich celów i żeby były zadowolone z tego, co robią. Chciałbym, żeby ci ludzie cieszyli się z tego, że są pełnosprawni, że mają zdrowe ręce, zdrowe nogi i że mogą znaleźć lepszą pracę niż osoby całkowicie lub trochę niepełnosprawne - mówi Mateusz.

dw

Mieszkańcy odbierają węgiel

GM. CHEŁM Gmina rozpoczęła już sprzedaż węgla na preferencyjnych warunkach dla tych mieszkańców, którzy są do tego uprawnieni. Do piątku złożono niemal tysiąc wniosków i zrealizowano prawie dwieście transakcji zakupu węgla.

Gmina na bieżąco analizuje oraz monitoruje podaż i zapotrzebowanie, odpowiednio wcześniej zabezpieczając dostawy z kopalni w Bogdance. Węgiel kosztuje 2000 zł za tonę. Można zakupić 1,5 tony.

Ważna informacja dla mieszkańców: na terenie gminy Chełm sprzedaż węgla realizowana jest w trzech punktach: Arkadiusz Szumiło, Strupin Mały 67 (tel. 82 560 33 92), sortyment: orzech; Jarosław Buczek, Stołpie 31 lub Chełm, ul. Podgórze 36 (tel. 887 505 150), sortyment: orzech; Marzena Pawłowska, Chełm ul. Piwna 1 (tel. 609 393 770), sortyment: groszek.

Wpłat na wskazane konto (WBS Chełm nr: 17 8187 0004 5004 0050 0337 0318, w tytule przelewu należy podać imię, nazwisko i adres osoby upoważnionej do zakupu węgla) należy dokonywać dopiero po telefonicznym potwierdzeniu pozytywnej weryfikacji wniosku przez pracowników Ośrodka Pomocy Społecznej Gminy Chełm.

Po dokonaniu wpłaty należy zgłosić się do pokoju nr 3 w Urzędzie Gminy Chełm w Pokrówce w celu pobrania faktury (przy płatności elektronicznej lub wpłacie w innym banku należy odczekać 2 dni) Po odebraniu faktury można kontaktować się ze wskazanym wyżej składem w celu ustalenia warunków realizacji odbioru. **(red)**

eprasa.pl f9c76e3928

POWIAT CHEŁMSKI Znamy listę beneficjentów

Są pieniądze na drogi

54 samorządy z terenu województwa lubelskiego otrzymały środki w ramach ostatniego rozdania z Programu Rozwoju Obszarów Wiejskich na lata 2014-2020. Pieniądze pozwolą na zaplanowanie budów lub modernizacji sieci dróg lokalnych. Które z gmin powiatu chełmskiego otrzymały środki? Oto lista.

W gminie Siedliszcze planowana jest modernizacja drogi powiatowej w Majdanie Zahorodyńskim. Władze gminy w porozumieniu z zarządem powiatu planują jej poszerzenie oraz wyłożenie nowych warstw asfaltu.

- Nasz wniosek składaliśmy w imieniu powiatu chełmskiego. Planujemy remont odcinka od skrzyżowania w Siedliszczu do granicy naszej gminy i powiatu łęczyńskiego. Droga ta biegnie w pobliżu zbiornika retencyjnego. Ten odcinek liczy ok. 4 km. Otrzymaliśmy w sumie wysokie dofinansowanie w kwocie 4,7 mln złotych. Powiat dołoży z własnej kieszeni ponad 2 mln, natomiast z naszego budżetu przeznaczymy ponad 400 tys. złotych – informuje o szczegółach burmistrz Siedliszcza **Hieronim Zonik**.

Władze gminy przewidują, że prace w Majdanie rozpoczną się w drugiej połowie przyszłego roku, a zakończone zostaną w 2024 roku.

Bardzo wysoko oceniony został wniosek wystosowany przez władze gminy Kamień. Zajął czwarte miejsce.

- Nasz wniosek dotyczył przebudowy drogi gminnej na odcinku Kamień Kolonia – Józefin. Na planowane w tym miejscu prace otrzymaliśmy w sumie 1 859 000 zł. Chcemy zadbać nie tylko o nawierzchnię drogi, ale również komfort pieszych. Obok drogi zostanie zaplanowany chodnik – wyjaśnia wójt gminy Kamień **Dariusz Stocki**.

Pozyskana kwota stanowi ok. 63% wszystkich środków potrzebnych do zrealizowania zamierzeń. Jak informuje wójt Stocki, na początku grudnia zostanie zwołana sesja, na której środki zostaną wprowadzone do budżetu, a tym samym będzie mogła ruszyć procedura związana z wyłonieniem wykonawcy prac. Resztę pieniędzy samorząd dołoży, jeśli taka będzie wola rady, z własnej kieszeni.

- Szacujemy, że pozostałe 37% zamknie się w kwocie ok. 1,1 mln złotych. Wszystko zależy oczywiście od ofert, jakie do nas wpłyną. Jedno jest pewne – taniej już nie będzie. Przewidujemy, że ta inwestycja mogłaby zostać ukończona do października przyszłego roku – dodaje wójt.

Na co otrzymane pieniądze planuje się przeznaczyć w gminie Żmudź?

- W naszym przypadku kwota dofinansowania wyniosła ok. 839 tys. złotych. To ok. 64% środków potrzebnych do zrealizowania planowanego przez nas zadania. Kosztorys zakłada, że przebudowa drogi gminnej w Maziarni będzie kosztowała ok.1 318 000 zł. W ramach tej kwoty chcemy przebudować ok. 1,2 km nawierzchni – wyjaśnia szczegóły wójt gminy Żmudź **Edyta Niezgoda**.

W przypadku Rudy-Huty, kolejnego beneficjenta programu, środki zostaną przeznaczone na remont drogi powiatowej.

- Mamy nadzieję, że uda nam się przebudować odcinek liczący ok. 1,5 km od centrum Rudy-Huty do Rudy-Opalin. Pozyskaliśmy dofinansowanie w wysokości ok. 1 646 000 zł. Według naszych założeń kosztorysowych to ok. 63% środków potrzebnych do sfinansowania prac. Ostateczną kwotę poznamy oczywiście po zamknięciu procedur przetargowych. Sądzę, że wszystkie prace zostaną przeprowadzone w przyszłym roku – wyjaśnia wójt **Kazimierz Smal**.

Władze gminy Dorohusk planują natomiast przy pomocy środków pozyskanych w ramach dofinansowania realizację remontu drogi gminnej w Turce.

- Szacujemy, że uda się przebudować ok. 430 metrów nawierzchni. Całkowity koszt inwestycji opiewa na kwotę ok. 593 tys. złotych. Wsparcie, jakie pozyskaliśmy, wynosi ok. 378 tys. złotych. Inwestycja będzie realizowana w roku 2023 – wyjaśnia wójt gminy Dorohusk **Wojciech Sawa**. **RC**

Nie uważała, jak wyprzedzała

fot. OSP KSRG Krupe

GM. KRASNYSTAW Kierująca seatem za wcześnie chciała wrócić na swój pas podczas wyprzedzania ciągnika siodłowego. Zaczepiła osobówką o przedni zderzak ciężarówki i dachowała na poboczu drogi.

Do zdarzenia doszło w sobotni wieczór, 3 grudnia. Służby ratunkowe pojawiły się na drodze wojewódzkiej nr 812 w Krupem około godz. 18. Za kierownicą seata siedziała 45-letnia mieszkanka Chełma.

Po wyjściu z auta kobieta skarżyła się na ból głowy. Badania w krasnostawskim szpitalu wykazały jedynie ogólne potłuczenia ciała.

- Za spowodowanie kolizji kobieta została ukarana mandatem w wysokości 1800 złotych. Mundurowi zatrzymali również dowód rejestracyjny uszkodzonej osobówki - informuje asp. **Jolanta Babicz**, rzeczniczka prasowa Komendy Powiatowej Policji w Krasnymstawie. **GD**

E-przedszkolak zdrowy i do wyzwań gotowy

CHEŁM Najmłodsi są bardzo ważni. To przyszłe pokolenie. Dlatego też organizowane jest specjalne forum poświęcone przedszkolakom.

9 grudnia (piątek) w godz. 10-13 w auli Państwowej Akademii Nauk Stosowanych (ul. Pocztowa 54) odbędzie się Forum Zdrowia Przedszkolaka. Będzie to podsumowanie projektu „E-przedszkolak zdrowy i do wyzwań gotowy", który jest realizowany w ramach Miejskiego Programu Profilaktyki i Rozwiązywania Problemów Alkoholowych oraz Przeciwdziałania Narkomanii w Chełmie w latach 2022-2025.

Podczas forum będzie można zobaczyć prezentacje siedmiu przedszkoli miejskich: nr 2, nr 5, nr 6, nr 8, nr 12, nr 14 oraz nr 15. Rozstrzygnięty również zostanie konkurs plastyczny dla dzieci „Jak spędzam czas wolny?". Nastąpi też podsumowanie całego projektu i wręczenie nagród.

Organizatorem Forum Zdrowia Przedszkolaka jest Poradnia Psychologiczno-Pedagogiczna nr 2 we współpracy z Państwową Akademią Nauk Stosowanych. **dw**

MOPR znów w akcji

CHEŁM Święta tuż, tuż. Niestety, nie każdego na nie stać. Wiele osób potrzebuje wsparcia. Miejski Ośrodek Pomocy Rodzinie w Chełmie zbiera dary w ramach akcji Pomóż Dzieciom Przetrwać Zimę.

Już od 28 lat MOPR w Chełmie uczestniczy w akcji, której inicjatorką jest **Ewa Dados.**

- Jak co roku przy Miejskim Ośrodku Pomocy Rodzinie w Chełmie utworzony został społeczny komitet organizacyjny Kierownikiem oddziału i jednocześnie szefem sztabu akcji jest **Anna Szalast,** dyrektor ośrodka - mówi **Dorota Betka-Bartosiewicz**, zastępca dyrektora MOPR.

Pierwsza tegoroczna kwesta odbyła się już 26 listopada. Wolontariusze zebrali ok. 300 kilogramów żywności z długim terminem ważności (makarony, oleje, mąkę, cukier, płatki kukurydziane, konserwy itp.) oraz słodycze. Właśnie o takie produkty chodzi w tej zbiórce.

Kolejna akcja zaplanowana jest na 11 grudnia. Dary zbierane będą na terenie chełmskich placówek handlowych w godz. 9-14. We współpracę włączyły się: sklep GAMA przy alei Piłsudskiego 26, Kaufland przy alei 3 Maja 20, sieć sklepów Stokrotka (ul. Włodawska 6, ul. Partyzantów 1a, ul. Wolności 3), delikatesy przy pl. Kupieckim 9 i Galeria Chełmska przy ul. Rejowieckiej 34.

Osoby, które chcą pomóc i przekazać swoją „cegiełkę" na ten szczytny cel, mogą przynosić również produkty do Miejskiego Ośrodka Pomocy Rodzinie od poniedziałku do piątku w godz. 7.30 - 15.30. Zbierane są do 23 grudnia.

Kto otrzymuje zebrane dary? MOPR posiada bazę osób, które takiego wsparcia potrzebują.

- Potrzeby wynikają nie tylko z braku środków finansowych, ale bardzo często z niezaradności życiowej, trudności w podejmowaniu właściwych decyzji w życiu codziennym, które rzutują na właściwe prowadzenie gospodarstwa domowego. Dlatego też zgodnie z ideą akcji przede wszystkim paczki zostaną przekazane do rodzin z dziećmi, osób starszych, niepełnosprawnych oraz samotnych - dodaje Betka -Bartosiewicz.

fot. MOPR

Do akcji włączają się różne osoby i instytucje. Są to zarówno pracownicy ośrodka razem ze swoimi dziećmi, jak i uczniowie chełmskich szkół. W tym roku, po raz pierwszy, w akcji bierze udział Chełmska Biblioteka Publiczna oraz Chełmski Dom Kultury. W transporcie produktów pomaga Straż Miejska w Chełmie. Każdy chętny może być wolontariuszem. Zapisy trwają do 21 grudnia.

- Z powodu trudnej sytuacji w kraju, co roku ilość zebranych produktów i artykułów przemysłowych niestety zmniejsza się. Jednak nie poddajemy się i przystępujemy do akcji. Liczymy, że mieszkańcy Chełma nawet w tych trudnych czasach w okresie przedświątecznym otworzą swoje serca - dodaje Betka-Bartosiewicz. **dw**

Do Chełma zawita kolorowa Turcja!

KLUB PODRÓŻNIKÓW ZAPRASZA

CHEŁM Kolejna wirtualna podróż po ciekawych krajach już jest zaplanowana. Tym razem uczestnicy spotkań Chełmskiego Klubu Podróżników będą mieli okazję poznać malowniczą Turcję!

9 grudnia (piątek) o godz. 19 w restauracji Lwów odbędzie się Wieczór Turecki. To będzie już 80. spotkanie Chełmskiego Klubu Podróżników. O tym azjatyckim państwie opowie **Juliana Kasjan**, Białorusinka, która od lat mieszka w Polsce. Zafascynowana jest Turcją i Gruzją.

- Ten konglomerat państw, wyznań i kultur z pewnością zaowocuje ciekawym spotkaniem. Podczas tego wyjątkowego wieczoru będzie można wirtualnie

fot. podesłane od Grzegorza Gorczycy

odwiedzić atrakcyjne miejsca Turcji, głównie te mniej znane i leżące trochę na uboczu wydeptanych szlaków turystycznych. Będzie konkurs z oryginalnymi tureckimi nagrodami, pokaz tańca oraz jubileuszowy tort. Będzie także krótka reminiscencja z dotychczasowych spotkań - przekazał **Grzegorz Gorczyca**, ze Stowarzyszenia WeRwA.

Wszystko zaczęło się 11 lat temu. Pierwsze spotkanie w ramach Chełmskiego Klubu Podróżników odbyło się w listopadzie 2011 r. Gościem był wtedy dziennikarz Radia Lublin **Ryszard Majewski**. Mówił o reporterskich podróżach po Kenii, Iranie oraz Afganistanie. Od tego czasu uczestnicy spotkań mieli okazję zwiedzić wirtualnie prawie 60 państwa na niemal wszystkich kontynentach (wyjątkiem jest Antarktyda).

Partnerami jubileuszowego spotkania są: Biuro Usług Turystycznych Krystyna, Salony Optyczne Stachniuk oraz Świat Tortów. **dw**

eprasa.pl f9c76e3928

Co jest grane?

CHRZCINY

komedia

Grudzień, 1981 rok. Marianna, gorliwa katoliczka, postanawia wykorzystać chrzciny najmłodszego wnuka, do pojednania swoich skłóconych od lat dzieci. Nieoczekiwanie przeszkodzi jej w tym generał Jaruzelski, który ogłasza tego dnia stan wojenny. Chcąc doprowadzić rodzinne pojednanie do końca, Marianna postanawia ukryć przed dziećmi prawdę o sytuacji w kraju. To małe z pozoru kłamstwo uruchomi lawinę nieoczekiwanych zdarzeń, którą trudno będzie zatrzymać.

CHEŁM

CKF ZORZA 9 grudnia – godz. 18; 10 grudnia – godz. 15; 11 grudnia – godz. 19.30

WŁODAWA

KINO WDK 6-8 grudnia – godz. 19

KIERUNEK: KSIĘŻYC!

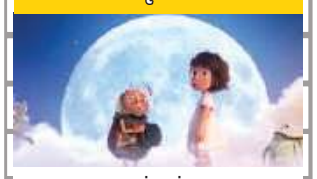

animacja

Pewnej nocy Piotrek odkrywa, że mała Ania zniknęła. Gdy próbowała pomóc w spełnieniu magicznej przepowiedni gadającemu robaczkowi, panu Żukosławowi, porwał ją zły Lunos. Aby uratować siostrę, chłopiec musi udać się za nią na Księżyc! Podczas tej nieprawdopodobnej wyprawy połączy swe siły ze strzegącym dziecięcych snów Piaskunem, weźmie udział w kosmicznym wyścigu po Drodze Mlecznej i poprosi o wsparcie Nocną Wróżkę.

CHEŁM

CKF ZORZA 9 grudnia – godz. 14 i 16; 10 i 11 grudnia – godz. 11 i 13

KRASNYSTAW

KINO MORSKIE OKO 9 - 11 grudnia – godz. 14.15

NIE CUDZOŁÓŻ I NIE KRADNIJ

komedia kryminalna

Patryk, gdy jego żona Renata wyjeżdża na kilka dni, pustkę wypełnia towarzystwem Sandry, przez co los łączy go z sutenerem Alfim, tajemniczą przesyłką i parą fajtłapowatych gangsterów. Gdy na ratunek Patrykowi rusza jego brat, ksiądz Mariusz, sprawy komplikują się jeszcze bardziej. Nikt tu nie dostanie rozgrzeszenia, a kara za grzechy będzie nieuchronna i sroga. Czy o tym wszystkim zadecydował przypadek, spisek, czy Bóg?

CHEŁM

CKF ZORZA 10 grudnia – godz. 19.30; 11 grudnia – godz. 15

Marek Dyjak i przyjaciele

KONCERT Fanów Marka Dyjaka zapraszamy do Siennicy Różanej. 10 grudnia wraz z wybitnymi muzykami, swoimi przyjaciółmi, wystąpi w Dworze Sztuki.

Dyjak to jeden z najbardziej charakterystycznych i autentycznych artystów w kraju. Jest jak prawdziwy buntownik, co rzuca się głową naprzód, a dopiero potem podlicza bilans zysków i strat. Takie są też jego koncerty – zero taryfy ulgowej, śpiewa to, co czuje i myśli, nawet jeśli taki ekshibicjonizm sporo go kosztuje. Debiutował na scenie w latach 90., biorąc udział w festiwalach i przeglądach wokalnych. W 1995 zajął drugie miejsce z utworem „Piękny instalator" na Studenckim Festiwalu Piosenki w Krakowie oraz zwyciężył na Festiwalu Artystycznego Młodzieży Akademickiej w Świnoujściu. Od 1997 wydał dwanaście albumów studyjnych. Równocześnie z działalnością muzyczną realizuje się jako aktor, zagrał w kilku etiudach teatralnych oraz filmach i serialach telewizyjnych. W ostatnim czasie wystąpił w najnowszym polskim serialu Netflixa, zatytułowanym „Wielka woda".

Dyjakowi na scenie towarzyszyć będą: **Leszek Szczerba** (saksofon), jeden z najbardziej wziętych krakowskich sidemanów. Zwraca uwagę koneserów swoim brzmieniem i sposobem improwizacji. **Marek Kołakowski** (fortepian), Laureat nagrody The Most Promising Performer podczas Jazzowego Konkursu Pianistycznego w Paryżu, uczestnik festiwalu jazzowego w Montreux w Szwajcarii, a także Międzynarodowego Festiwalu Pianistów Jazzowych w Pradze. Regularnie koncertuje w Stanach Zjednoczonych. **Alan Wykpisz** (kontrabas), laureat konkursów Jazz Hoeilaart 2011, Bass Copenhagen 2012 czy Jazz Nad Odrą 2015. Koncertował na wielu festiwalach w krajach takich jak Kuwejt, Katar, Hiszpania, USA, Kanada, Belgia, Chiny, Indonezja, Malezja czy Indie

Wejściówki w cenie 80 zł do nabycia w siedzibie CK w Siennicy Różanej od poniedziałku do piątku w godzinach 8-15.30, w Strzesze u Wojciecha w Chełmie lub bezpośrednio w dniu koncertu. Ilość miejsc ograniczona. Rezerwacja pod nr tel. 82 575 99 53 w godzinach pracy instytucji. **szer**

Jacek Kadis w PnK

KONCERT W sobotę, 10 grudnia o godz. 18 w Prosto na Krzywej (Chełm, ul. Kopernika 1) wystąpi bard i poeta, animator kultury z Kraśnika Jacek Kadis.

W jego repertuarze, obok autorskich pieśni i piosenek, znajdują się utwory Jacka Kaczmarskiego, Edwarda Stachury, Agnieszki Osieckiej, wiersze Karola Wojtyły i wielu innych. Artysta jest laureatem wielu konkursów i festiwali piosenki literackiej, pomysłodawcą i koordynatorem Kraśnickich Spotkań z Twórczością Bardów „Bardograjka".

Wstęp wolny. **szer**

Świątecznie z ChSR

KONCERT Boże Narodzenie za niespełna trzy tygodnie. W ten świąteczny czas wprowadzą nas uczniowie Chełmskiej Szkoły Rocka. Wokaliści i instrumentaliści pod okiem i uchem swoich instruktorów już szykują się do tego spotkania.

Swoje muzyczne talenty zaprezentują 15 grudnia, o godz. 18 w Chełmskim Domu Kultury podczas świątecznego koncertu „Christmas Songs are Ready".

Bilety w cenie 15 zł do kupienia w ChDK. **szer**

Wielka sztuka dla małych

SPEKTAKL Chełmski Dom Kultury zaprasza dzieci wraz z rodzicami na przedstawienie „Mój ogon i ja" kolektywu Holobiont. Zaprezentowane zostanie w piątek, 9 grudnia, o godz. 17. Bilety po 10 zł dla dziecka i 20 zł dla jego opiekuna.

„Mój ogon i ja" to taneczny spektakl interaktywny - widzowie uczestniczą w nim na scenie. Adresowany jest do rodzin z dziećmi w wieku od 3 lat. W humorystyczny i adekwatny dla młodych widzów sposób opowiada o ewolucji, której jedną z pozostałości jest ludzka kość ogonowa. Zdradzamy, że podczas wydarzenia publiczność zaproszona zostanie do wspólnej zabawy ruchowej wraz z performerami i uwolnienia twórczej energii, która często uśpiona ukrywa się w naszych ogonach.

Występują: **Aleksandra Bożek-Muszyńska**, **Hanna Bylka-Kanecka**, **Dana Chmielewska**/**Wojtek Furman**.

Pokaz spektaklu odbywa się we współpracy z Centrum Kultury w Lublinie w ramach projektu Przestrzenie Sztuki.

Jest on finansowany ze środków Ministra Kultury i Dziedzictwa Narodowego, realizowany przez Narodowy Instytut Muzyki i Tańca oraz Instytut Teatralny im. Zbigniewa Raszewskiego. **szer**

Muzyczna podróż do Neapolu

KONCERT W rejony południowych Włoch zabiorą publiczność trzej tenorzy, czyli Faceci w Bieli. Kto chce tam się wybrać w ich towarzystwie, powinien zarezerwować sobie piątkowy (9 grudnia) wieczór. Muzyczna podróż rozpoczyna się godz. 18 w Krasnostawskim Domu Kultury.

Podczas „wycieczki" obdarzeni wspaniałymi głosami **Grzegorz Uniwersał**, **Jakub Pawlik**, **Piotr Pastuszka** zaprezentują perły muzyki neapolitańskiej: „O sole mio", „Mattinata", „Core n'grato", „Mamma", „Torna a Surriento", „Marecchiare" i wiele innych. Koncert poprowadzą aktorzy: **Witold Pracuch** oraz **Wojciech Szczygieł**.

Artyści oraz organizatorzy koncertu obiecują, że ten wieczór, wypełniony pełną emocji muzyką, okraszony dużą dawką humoru i zabawnych scen aktorskich, dostarczy publiczności niepowtarzalnych wrażeń i zostanie w ich pamięci na długo.

Bilety na „Facetów w Bieli" w cenie 60 zł - normalny i 50 zł - ulgowy do nabycia w kasie KDK, na stronach www.bilety.krasnystaw.pl i www.kupbilecik.pl. **szer**

Urodziny kabaretu Smile

KABARET Chełmski Dom Kultury zaprasza 16 grudnia na występ kabaretu Smile – „Nowy" program na 20-lecie. Oj, będzie się działo!

Nowe będzie wszystko: od spektaklu, przez Nowego gościa nie z tej ziemi, nowe skecze, których długo jeszcze nie zobaczycie w telewizji, nowe perypetie Bożeny i Merlina, aż po nowy wymiar spektaklu. - Mistrzowie żartu sytuacyjnego zaskoczą Was też innowacyjną technologią. Tego jeszcze polska scena nie widziała! – zachęcają organizatorzy.

Jakie tematy poruszą **Andrzej Mierzejewski**, **Paweł Szwajgier** i **Michał Kincelartyści**? Trzeba przyjść i zobaczyć. Jedno jest pewne. Publiczność czeka potężna dawka humoru i to tego z najwyższej półki.

W Chełmie Smile wystąpi dwa razy: o godz. 17 i 20. Bilety po 80 zł. **szer**

Co jest grane?

DZIWNY ŚWIAT

animacja

„Dziwny Świat" - nowa produkcja Walt Disney Animation Studios to pełna przygód podróż w miejsca, w którym nic nie jest takie, jakie mogłoby się początkowo wydawać, w głąb zupełnie niesamowitego świata zamieszkanego przez najdziwniejsze stwory. Czy skłócony klan Klanów, rodzina odkrywców i poszukiwaczy przygód, zdoła się dogadać i wypełnić najważniejszą misję swojego życia?

CHEŁM

CKF ZORZA 5–7 grudnia – 13 i 15.45; 8 grudnia – godz. 13 i 15.30

KRASNYSTAW

KINO MORSKIE OKO 6 i 8 grudnia – godz. 9.15, 11.15, 16 i 17.45

MENU

czarna komedia

Na odizolowaną wyspę przybywa młoda para, by zjeść coś smacznego w znajdującej się tam ekskluzywnej restauracji. Są oni jednymi z kilku gości. Na miejscu są raczeni kolejnymi wykwintnymi daniami przygotowywanymi przez zespół pod kierownictwem szefa Slowika. Przyjemne popołudnie i wieczór zaburza jednak seria szokujących niespodzianek i niepokojących zdarzeń.

CHEŁM

CKF ZORZA 5 i 7 grudnia – godz. 20.45; 6 grudnia - godz. 18.15

ŚWIĘTA INACZEJ

komedia romantyczna

Tradycyjnie życzymy radosnych świąt w rodzinnej atmosferze, zdrowia i szczęścia. A co, jeśli ktoś sobie tego nie życzy? Ma dość sztucznych uśmiechów, karpia w galarecie i kolejnych ciepłych kapci w prezencie? Wtedy wybiera święta inaczej! Rzuca wszystko i wyjeżdża w nieznane. Po raz pierwszy od lat nie robi tego, co powinien, tylko to, na co naprawdę ma ochotę. W te święta nic nie będzie takie jak dotąd, świat stanie na głowie, a nawet najskrytsze marzenia okażą się zaskakująco realne.

CHEŁM

CKF ZORZA 5 i 7 grudnia – godz. 18.15; 6 grudnia - godz. 20.45; 8 grudnia – godz. 21; 9 grudnia – godz. 20; 10 i 11 grudnia – godz. 17

KRASNYSTAW

KINO MORSKIE OKO 10 i 11 grudnia – godz. 18

WŁODAWA

KINO WDK 9-1 1 grudnia – godz. 19

eprasa.pl f9c76e3928

Napisz list do

Jakub Banaszek
prezydent miasta Chełm

Krzysztof Grabczuk
poseł RP

Anna Dąbrowska-Banaszek
poseł RP

Teresa Hałas
poseł RP

Józef Zając
senator RP

Robert Kościuk
burmistrz Krasnegostawu

Andrzej Leńczuk
starosta powiatu krasnostawskiego

Arkadiusz Tofil
rektor PWSZ

Andrzej Romańczuk
starosta powiatu włodawskiego

Wiesław Muszynski
burmistrz Włodawy

Marek Nowosadzki
w-ce starosta krasnostawski

Artur Juszczak
prezes Chełmskiego Parku Wodnego

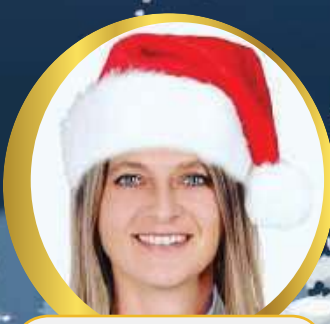

Katarzyna Janicka
radna miasta Chełm

Piotr Pyrkosz
redaktor naczelny
Super Tygodnia Chełmskiego

Ewa Jaszczuk
prezes Chełmskiej Spółdzielni
Mieszkaniowej

Napisz list do Mikołaja!

Po raz kolejny SUPERMikołaje zapragnęli obdarować naszych Czytelników.
Ale tym razem to nie Wy wybieracie Mikołajów, to Oni Was wybierają!
I przygotują Wam prezenty pod choinkę. Warto więc zadbać o to, by list był ciekawy i przekonujący.
Zasady naszej zabawy są jak zawsze bardzo proste: napiszcie list do św. Mikołaja,
o jakim prezencie marzycie i dlaczego.Wszystkie listy trafią do worka św. Mikołaja. Zajrzą do niego SUPERMikołaje.
Nieważne, ile masz lat. Nasi Mikołaje spełniają marzenia Czytelników Super Tygodnia!
Do listu do Mikołaja należy dołączyć kupon, który publikujemy w każdym wydaniu Super Tygodnia. Na listy będziemy czekać do 14 grudnia.
Można je przynosić do redakcji lub wysłać na adres: Super Tydzień Chełmski, 22-100 Chełm, ul. Lubelska 31, z dopiskiem „Napisz list do Mikołaja”.
A więc szykujcie kartki i długopisy. Zastanówcie się, jaki chcielibyście dostać prezent, puśćcie wodze fantazji i wysyłajcie listy do świętego Mikołaja.

Prosząc św. Mikołaja o prezent, trzeba pamiętać, że upominek będzie miał wartość ok. 300 zł.

eprasa.pl f9c76e3928

Mikołaja

Kinga Jędrzejewska
właścicielka firmy
Twój Agent Ubezpieczenia

Kamil Błaszczuk
radny miasta Chełm

Joanna Jabłońska
wójt gm. Leśniowice

Dorota Sawa
prezes Stowarzyszenia
LGD Krasnystaw Plus

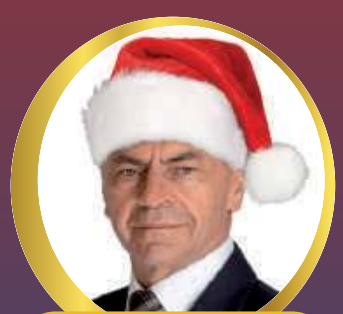

Wiesław Kociuba
wójt gm. Chełm

Henryk Gołębiowski
wójt gm. Wojsławice

Jacek Lis
wójt gm. Żółkiewka

Janusz Bartoszuk
właściciel firmy BH Meble

Dariusz Stocki
wójt gm. Kamień

Krystyna Deniusz-Rosiak
wójt gm. Dubienka

Mirosław Torbicz
wójt gm. Wyryki

Marek Kopieniak
wójt gm. Hańsk

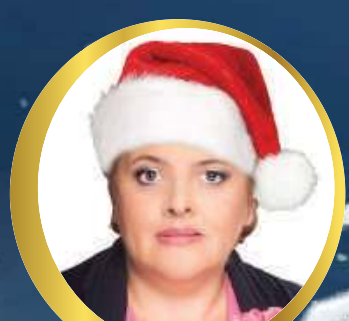

Monika Grzesiuk
wójt gm. Kraśniczyn

Jan Marcyniuk
właściciel spółdzielni socjalnej
Jan-Trans

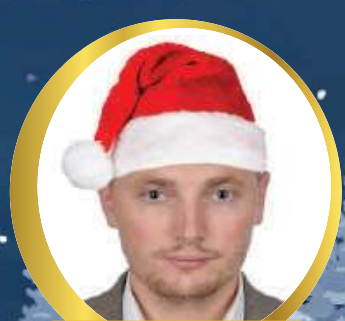

Wojciech Wójcik
dyrektor Gabinetu Prezydenta Chełma
radny gm. Dorohusk

Wytnij kupon
i naklej na kopercie z listem do Mikołaja.

Pamiętaj, aby w liście podać swoje dane kontaktowe (imię, nazwisko, telefon).

List do św. Mikołaja
KUPON
super tydzień chełmski

eprasa.pl f9c76e3928

Gabinet stomatologiczny
lek. dent.
Dorota Paradowska Kędzierawska
Chełm, ul. K. Kurpińskiego 12
tel. 82 565 80 11

ZAPRASZAMY

poniedziałek, środa, piątek w godz. 9 - 17
wtorek i czwartek w godz. 11 - 19

Umawiamy na wizytę po uprzedniej konsultacji telefonicznej 82 565 80 11

- leczenie zachowawcze
- endodoncja
- protetyka
- profilaktyka (scaling ultradźwiękami, piaskowanie, lakierowanie, lakowanie)

WYBIELANIE ZĘBÓW
lampą PHILIPS ZOOM i nakładkowe

TERAPIA OZONEM

polub nas na
5086

Kolonoskopię możesz zrobić za darmo

fot. pixabay/ zdjęcie ilustracyjne

REGION Oddziały Wojewódzkie NFZ podpisują umowy na realizację programu badań przesiewowych w kierunku raka jelita grubego. Do końca roku na jego realizację Fundusz przeznaczy około 6 mln zł. W przyszłym roku będzie to już 80 mln zł. W naszym województwie do programu przystąpiło już 13 placówek (dane na 1 grudnia). Wkrótce zawarte mają być kolejne umowy.

Na badania nie trzeba skierowania, a wykonanie kolonoskopii jest możliwe w znieczuleniu. Wystarczy, że pacjent ma od 50 do 65 lat. W niektórych przypadkach do programu kwalifikują się już osoby w wieku 40-49 lat posiadające krewnego pierwszego stopnia, u którego rozpoznano nowotwór jelita grubego. Do badań przystąpić mogą się osoby: bez objawów klinicznych sugerujących nowotwór jelita grubego, które nie miały wykonanej kolonoskopii w przeciągu ostatnich 10 lat. Badanie wykonuje się w trybie ambulatoryjnym

Program przesiewowy – jak informuje NFZ, obejmuje wykonanie kolonoskopii, w tym, jeżeli zachodzi taka konieczność, pobranie wycinków z nacieku nowotworowego lub zmian podejrzanych o charakter nowotworowy; usunięcie polipów wielkości do 15 mm; poddanie badaniu histopatologicznemu wszystkich wycinków i usuniętych polipów; wskazanie konkretnych zaleceń dotyczących leczenia u osób, które wykonały kolonoskopię przesiewową.

Kolonoskopia jest precyzyjna i trwa od 15 do 40 minut. W zależności od wskazań medycznych badanie może być przeprowadzone w znieczuleniu miejscowym (z zastosowaniem żelu znieczulającego) lub znieczuleniu ogólnym, dlatego pacjent nie odczuwa dyskomfortu.

Badanie kolonoskopowe pozwala na wczesne wykrycie zmian świadczących o nowotworze jelita grubego, jeszcze zanim pacjent zaobserwuje niepokojące objawy chorobowe. Lekarze podkreślają, że wczesne wykrycie choroby znacznie zwiększa skuteczność leczenia. Do kolonoskopii trzeba się dobrze przygotować, dlatego przed wizytą warto skontaktować się z placówką, która poinformuje, co należy zrobić przed badaniem. **szer**

Rak jelita grubego jest drugim najczęściej występującym nowotworem złośliwym w Polsce. Co roku notuje się około 18 000 nowych zachorowań. Rozwija się ze zmian łagodnych, tak zwanych polipów. Taka zmiana może rozwijać się kilkanaście lat, dlatego tak ważna jest profilaktyka.

W województwie lubelskim program badań przesiewowych raka jelita grubego realizuje 13 placówek (dane z 1 grudnia). Na liście jest m.in. Publiczny Zakład Opieki Zdrowotnej w Krasnymstawie – Pracownia endoskopowa (ul. Głowackiego 3), tel. 82 543 16 39. Pełny wykaz miejsc udzielania tych świadczeń, dostępny jest na stronie lubelskiego oddziału NFZ w zakładce programy profilaktyczne.

NFZ pracuje dłużej

REGION Sale Obsługi Klientów Lubelskiego Oddziału Wojewódzkiego NFZ oraz jego delegatur w poniedziałki będą czynne dłużej - od godziny 8 do 18.

- Każdy, kto nie może załatwić spraw w Funduszu w dotychczasowych godzinach funkcjonowania, w poniedziałki w wydłużonych godzinach uzyska informacje i będzie miał zapewnioną obsługę w zakresie m.in.: wydania karty EKUZ (Europejska Karta Ubezpieczenia Zdrowotnego), sprawdzenia prawa do świadczeń opieki zdrowotnej, leczenia uzdrowiskowego, potwierdzenia zleceń na wyroby medyczne, zawarcia umowy dobrowolnego ubezpieczenia zdrowotnego, potwierdzenia profilu zaufanego – czytamy na stronie NFZ.

Wydłużone godziny pracy dotyczą wszystkich placówek, m.in. w Chełmie (ul. Ceramiczna 1). Do 28 listopada w poniedziałki pracowały one do godz. 16 **szer**

Dentobus przyjedzie do uczniów

GM. REJOWIEC FABRYCZNY Narodowy Fundusz Zdrowia podał grudniowy harmonogram postoju dentobusu. W tym miesiącu odwiedzi on między innymi gminę Rejowiec Fabryczny. 12 grudnia stacjonował będzie przy Niepublicznej Szkole Podstawowej w Wólce Kańskiej (Wólka Kańska Kolonia 1D)

Specjaliści od stomatologii sprawdzać będą stan uzębienia dzieci i młodzieży. Aby skorzystać z ich usług, należy najpierw dziecko zarejestrować, dzwoniąc pod nr 510 233 056.

W dentobusie będą udzielane świadczenia ogólnostomatologiczne oraz profilaktyczne zawarte w koszyku świadczeń gwarantowanych dla dzieci i młodzieży, co pozwoli na ocenę stanu ich zdrowia w zakresie jamy ustnej, ustalenie planu, jak również podjęcie niezbędnego leczenia stomatologicznego. Udzielane będą też informacje dotyczące prawidłowego szczotkowania zębów, lakierowania, badań okresowych i kontrolnych oraz profilaktyki i leczenia próchnicy.

Dentobus jest w pełni wyposażonym stomatologicznym gabinetem zabiegowym, dysponującym m.in. specjalistycznym, sterowanym elektronicznie fotelem dentystycznym, zestawem punktowego RTG oraz niezbędnymi narzędziami stomatologicznymi. Odwiedza przede wszystkim te miejscowości, w których nie ma gabinetu stomatologicznego ani w szkole, ani w najbliższej okolicy. **szer**

Kobieto, zbadaj piersi

fot. freepik.com / stefamerpik

REGION Bezpłatne prześwietlenie piersi w technice cyfrowej – z takiego badania w tym tygodniu będą mogły skorzystać mieszkanki Chełma, Siedliszcza i Włodawy. Warto o nim pomyśleć i zadbać o swoje zdrowie.

Jak informuje lubelski oddział NFZ, już dzisiaj (**5 grudnia**) mobilna pracownia przyjedzie do **Chełma**. Zaparkuje w pobliżu pawilonu Chrobry, na parkingu przy ul. Sybiraków. Technicy radiologii oczekiwać będą na panie w godz. 9-17. Nr telefonu do rejestracji 42 254 64 11, 517 544 004. Chełmianki będą mogły wykonać mammografię również następnego dnia (**6 grudnia**). Autopracownia stanie w tym samym miejscu. Badania będą wykonywane w godz. 9-15. Dzwonić można pod nr 58 767 34 44.

W **Siedliszczu** mammobus pojawi się **5 grudnia**. W godz. 14-17 stać będzie przy ul. Szpitalnej 15 przy budynku urzędu gminy. Zapisy pod nr 58 767 34 44.

Pod ten sam nr telefonu mogą dzwonić mieszkanki **Włodawy** i okolic. Do Miasta Trzech Kultur mammobus przyjedzie w środę (**7 grudnia**). Zaparkuje przy budynku urzędu miasta, ul. Józefa Piłsudskiego 41. Prześwietlenia piersi będą wykonywane w godz. 9-17.

Z badań mogą skorzystać kobiety w wieku 50-69 lat, które spełniają jedno z kryteriów: nie miały wykonywanej mammografii w ciągu ostatnich dwóch lat; otrzymały w ramach programu profilaktyki pisemne wskazanie do wykonania ponownej mammografii po 12 miesiącach z powodu obciążenia czynnikami ryzyka, nie miały wcześniej stwierdzonej zmiany nowotworowej piersi o charakterze złośliwym.

Mammografia trwa jedynie kilka minut i pozwala na rozpoznanie i wykrycie guzków oraz innych nieprawidłowości w piersi w bardzo wczesnym etapie rozwoju – wtedy, kiedy nie są one wyczuwalne przez kobietę lub lekarza, co zwiększa szansę wyleczenia. W przypadku nieprawidłowego wyniku badania mammograficznego pacjentka zostanie skierowana do pogłębionej diagnostyki, w ramach której lekarz może zlecić dodatkową mammografię, USG piersi, biopsję. **szer**

Lek. med. Zbigniew Bąk
SPECJALISTA
NEUROLOG
Chełm, ul. Zachodnia 41
(os. Gwarek)
Przyjmuje: poniedziałki, czwartki, od godz. 16.00
Rejestracja telefoniczna
82 564 30 74
3236

PRACOWNIA PROTETYCZNA
Technik dentystyczny
Jadwiga Branecka - Kania
pl. Kupiecki 10 (II piętro)
pon. - pt.:
10.00 - 16.00
Tel: 606 902 148
3658

LEK DENT
Niepubliczny Zakład Opieki Zdrowotnej
• Leczenie stomatologiczne
Agnieszka Wojewoda - Torój
Alicja Dyszewska - Wojewoda
Barbara Wojewoda
Czynne: pon. - pt. 8.00 - 18.00
sob. 8.00 - 14.00
Rejestracja
82 563 13 53
82 565 13 53
Chełm, ul. Wołyńska 32
6974

GABINET ZDROWIA PSYCHICZNEGO
PRZYCHODNIA SPECJALISTYCZNA CENTRUM
Dr n. med. Marek Daniłosio
lekarz specjalista psychiatra
psychoterapeuta
leczenie zaburzeń psychicznych u dorosłych, młodzieży i dzieci
Chełm, ul. Szpitalna 47/10
82 569 90 10, 82 569 90 11
www.przychodniacentrum.com
6405

www.nzozlekdent.pl
LEK-DENT Chełm, ul. Wołyńska 32
lek. med.
Tomasz Wojewoda
specjalista ginekolog-położnik
zaprasza
poniedziałki - 16:00 - 18:00
KOMPLEKSOWA OPIEKA położnicza i ginekologiczna
USG, KTG i cytologia
Rejestracja tel.
82 563 13 53, 82 565 13 53
3061

APTEKA pomocna
pn - pt 7:00 - 21:00
sob 8:00 - 21:00
ul. Szpitalna 40
Chełm
4749

LEK DENT Chełm ul. Wołyńska 32
Dr n.med.
Krzysztof Wojewoda
Specjalista Ginekolog-Położnik
zaprasza
wtorki środy piątki
USG i KTG
(w ramach wizyty)
Kolposkopia
Rejestracja tel.
82 563 13 53, 82 565 13 53
4184

APTEKA Na Deptaku
pn-pt 7:00 - 19:00
sob 7:00 - 17:00
ul. Lwowska 21/7
Chełm
3650

eprasa.pl f9c76e3928

Wracają kursy reedukacyjne dla kierowców?

Nie można już pójść na krótki kurs i tak zmniejszyć liczbę punktów karnych na swoim koncie. Na stole jest nowe rozwiązanie, które jednak nie wszystkich ucieszy.

Taki kurs – przypomnijmy – trwał 6 godzin i kosztował około 300 złotych. Ceny różniły się w zależności od wojewódzkiego ośrodka ruchu drogowego, bo to one prowadziły te szkolenia. Po zakończeniu spotkania kierowca wychodził z sali wykładowej z 6 punktami karnymi mniej na swoim koncie. Takie szkolenie można było przejść raz na pół roku.

Od 17 września tego roku kursów już jednak nie ma. Punkty na koncie kierowcy redukują się automatycznie po 2 latach (wcześniej po roku), ale nie od momentu ukarania, ale opłacenia mandatu.

fot. Istock

Ministerstwo Infrastruktury da zarobić WORD-om

Szefowie WORD-ów otwarcie przyznawali, że kursy redukujące punkty karne to dla ośrodków zarobek.

– WORD-y są jednostkami samofinansującymi się. Nie ukrywam, że wpływy z opłat za kursy to znacząca część naszego budżetu – mówił **Marcin Kulig**, dyrektor WORD w Zamościu.

Dlatego, żeby dać zarobić WORD-om, Ministerstwo Infrastruktury od dłuższego czasu pracowało nad innymi rozwiązaniami. Koncepcji było już kilka. Jedna z nich zakładała, że obowiązkowo kurs będzie musiał przejść każdy kierowca, który przekroczy 24 punkty karne. Jeszcze nie wiadomo, jak ostatecznie ma to wyglądać, za to wiadomo, że będzie drożej, a szkolenie ma trwać dłużej. Zamiast 6 godzin nawet kilka dni.

Trzy dni za 500 złotych

Co prawda decyzje jeszcze nie zapadły, ale znane są szczegóły przyszłych kursów dla kierowców. Nie będzie to już wyglądało tak samo, jak przed wejściem zmian w życie. Na taki kurs trafiałby kierowca, który przekroczył limit 24 punktów karnych. Żeby nie stracić prawa jazdy, musiałby odbyć trwające 21 godzin, szkolenie. Ma to zająć 3 dni i kosztować ok. 500 zł.

– Nowe przepisy przewidują, że kierowca, który po odbyciu kursu reedukacyjnego w ciągu 5 lat ponownie przekroczy limit 24 punktów karnych, utraci uprawnienia do kierowania pojazdami i będzie traktowany jak osoba, która nigdy ich nie posiadała – dodaje **Szymon Huptyś**, rzecznik prasowy Ministerstwa Infrastruktury. – Będzie się to wiązało z koniecznością odbycia kursu w szkole nauki jazdy i zdaniem egzaminu, a taki kierowca będzie dodatkowo objęty 2-letnim okresem próbnym.

Wykłady i zajęcia warsztatowe

I tu ważna sprawa. Nie będą to kursy, na które może zgłosić się każdy i w taki sposób „zdjąć" punkty karne ze swojego konta. Takich zamian resort nie przewiduje.

Kursy reedukacyjne, o których mowa w obecnym projekcie rozporządzenia, mają trwać znacznie dłużej, składać się z wykładów i zajęć warsztatowych oraz poruszać wiele zagadnień związanych z bezpieczeństwem w ruchu drogowym.

News4Media

3 tysiące złotych za śnieg na samochodzie

Do niedawna było to wykroczenie karane łagodniej. Jednak tej zimy za grubą pokrywę śniegu na samochodzie można zapłacić spory mandat.

Lód uderzył w jadące obok audi

Z policyjnych raportów wynika, że niedawne nagłe nadejście opadów śniegu zaskoczyło kierowców. Samochody ślizgały się na jezdniach, wypadały z tras, dochodziło do stłuczek.

– Równie ważne jest także odpowiednie przygotowanie pojazdu, o czym niektórzy kierowcy zapominają. Jazda z warstwą śniegu na dachu czy z szybami pokrytymi lodem zagraża nie tylko samym kierującym i pasażerom takiego pojazdu, ale także innym uczestnikom ruchu drogowego – przypomina policja i przytacza ostatnie zdarzenie.

W powiecie bialskim zalegający na naczepie ciężarowego mercedesa lód podczas jazdy spadł z pojazdu i uderzył w jadące audi. – Na szczęście nikomu z kierujących nic się nie stało – dodaje policja.

fot. iStock

Pierwsze kary już się sypią

Ale takie wypadki mogą się zdarzać, dlatego tak ważne jest dokładne odśnieżenie samochodu. Do niedawna za takie zaniedbanie groziło 500 zł mandatu i 6 punktów karnych. Teraz jednak – po zmianie taryfikatora – konsekwencje są poważniejsze. Policjant może ukarać kierowcę także 6 punktami, ale mandat wynosi już 3 tys. zł.

„Przekonał się o tym pewien kierowca hondy, którego policja z Piły zatrzymała do kontroli. Mężczyzna tłumaczył funkcjonariuszom, że bardzo się spieszył i dlatego nie odśnieżył całego samochodu" – donosi „Dziennik Gazeta Prawna".

To jednak nie wszystko, bo nie wystarczy tylko oczyścić auto ze śniegu. Trzeba też zadbać o tablice rejestracyjne i światła. I pamiętać, że odśnieżać musimy na wyłączonym silniku. W innym przypadku takie zachowanie będzie traktowane jako wykroczenie.

News4Media

Mikołaje rozwozili prezenty na motocyklach

● **CHEŁM** 4 grudnia ulicami miasta przejechało około 50 motocyklistów ubranych w czerwono-białe stroje. Dziewiątą już paradę pod nazwą MotoMikołaje 2022 zorganizowali członkowie Stowarzyszenia Motocyklistów Chełmskich Niedźwiedzie Wschodu.

W akcję włączyli się również więźniowie Zakładu Karnego w Chełmie. Przygotowali kartki świąteczne, które zostały dołączone do blisko 100 paczek dla podopiecznych Domu Małego Dziecka, Chełmskiego Centrum Pomocy Dziecku i Rodzinie oraz dzieciom w chełmskim szpitalu.

GD

Karciany turniej o puchar burmistrza

● **GM. SIEDLISZCZE W minioną sobotę, 26 listopada, odbył się Turniej Gry w Tysiąca o Puchar Burmistrza. Zawody te cieszą się wśród lokalnej społeczności sporym zainteresowaniem, ponieważ były organizowane już po raz trzeci.**

W turnieju wzięło udział 20 zawodników. Nad przebiegiem rywalizacji czuwał **Krzysztof Dyszewski**. Głównym organizatorem był Gminny Ośrodek Kultury w Siedliszczu. Tegorocznymi mistrzami karcianych licytacji okazali się: **Krzysztof Pawłowski**, który zajął I. lokatę oraz otrzymał główną nagrodę w wysokości 400 zł, **Rafał Sadowski**, który zajął II. miejsce i otrzymał 300 zł oraz **Eugeniusz Linder**, któremu przypadła w udziale trzecia nagroda w wysokości 200 zł.

Źródło: Gmina Siedliszcze

Nagrody, puchary i dyplomy wręczył najlepszym zawodnikom burmistrz Siedliszcza **Hieronim Zonik**. W lutym 2023 przewidziana jest kolejna edycja turnieju.

RC

2269
NOWOŚĆ!!!
Sprawdzenie auta przed zakupem
- elementy, które były malowane
- geometrię i stan zawieszenia
- komputerowy odczyt usterek
- stan układu hamulcowego
MOTO-POL
Chełm, al. Przyjaźni 2
tel./fax (82) 565 50 30
GOODYEAR DUNLOP FULDA DEBICA

CHEŁM OPON SERWIS Baza
OPONY CAŁOROCZNE
82/565-18-95
CHEŁM
Dembowskiego 1/2
3323

2007
SAMOCHODOWE INSTALACJE GAZOWE
elcar
MONTAŻ - SERWIS • SPRZEDAŻ CZĘŚCI
KLIMATYZACJA AUTOELEKTRONIKA
Chełm, ul. Zawadówka 22
82 5602114, 503 156 879
elcar@auto-gaz.chelm.pl
SERWIS SYSTEMÓW HOLENDERSKICH
VIALLE LOVATO BRC AG

eprasa.pl f9c76e3928

Sukcesy krasnostawskich pływaków

PŁYWANIE Zawodnicy UKS Wodnik Krasnystaw w bardzo dobrym stylu zakończyli ostatnią rundę zmagań o Laur Lubelskiego Koziołka. Oczekiwań nie zawiódł Hubert Bartnik, a także Zuzanna Zdybel. Oboje wywalczyli po dwa medale. Na zamojskiej pływalni, gdzie rozegrane zostały rejonowe zawodach w pływaniu sztafetowym i indywidualnym, świetnie spisali się z kolei uczniowie II Liceum Ogólnokształcącego w Krasnymstawie.

Hubert Bartnik trzeci z lewej

Podczas szóstej, a zarazem ostatniej tegorocznej rundy zawodów o Laur Lubelskiego Koziołka, **Hubert Bartnik** nie miał sobie równych. Zdobył złoty medal na dystansie 50 m stylem grzbietowym i drugi z tego samego kruszcu na dystansie 100 m zmiennym. Świetnie spisała się również **Zuzanna Zdybel**, która wywalczyła dwa srebra - jedno na 50 m stylem dowolnym, a drugie na 100 m stylem zmiennym. Wyniki pozostałych zawodników UKS Wodnik Krasnystaw przedstawiają się następująco: **Emilia Dyśko** - czwarta na 50 m stylem grzbietowym i czwarta na 50 m stylem klasycznym, **Mikołaj Łusiak** - ósmy na 50 m stylem dowolnym, **Anna Jarocka** - 55 na 50 m stylem grzbietowym, **Hanna Łukasiak** - 19 na 50 m stylem grzbietowym i 39 na 50 m stylem dowolnym, **Adrianna Dyśko** - 19 na 50 m stylem dowolnym, **Marcelina Romańska** - 20 na 50 m stylem dowolnym, **Kornelia Chomczyńska** - 26 na 50 m stylem dowolnym, **Magdalena Klejna** - 27 na 50 m stylem dowolnym, **Karol Repeć** - 19 na 50 m stylem dowolnym i 23 na 100 m stylem zmiennym.

Zawodniczki „Norwida"

Z kolei uczniowie II LO w Krasnymstawie brali udział w rejonowych zawodach w pływaniu sztafetowym i indywidualnym, które rozegrane zostały na krytej pływalni zamojskiego OSiR-u. Solo **Michał Terlecki** wywalczył złoto na 50 m stylem motylkowym, natomiast **Adrianna Chmielewska** na 50 m stylem dowolnym zdobyła srebrny medal. Drugie miejsce i awans do zmagań wojewódzkich wywalczyła też krasnostawska sztafeta w składzie: Adrianna Chmielewska, **Laura Adamczuk**, **Maria Pawłowska**, **Gabriela Patyk**, **Amelia Kluch**, **Martyna Lewandowska** i **Noemi Banaszkiewicz**. **MP**

Złoty debiut Kornela

PODNOSZENIE CIĘŻARÓW Kornel Czajkowski, 13-letni reprezentant Fabryki Sportu, ma za sobą pierwszy, a do tego bardzo udany start w sporcie zawodowym. W Pucharze Świata XPC w Siedlcach wywalczył złoty medal.

Kornel Czajkowski rywalizował wśród juniorów w kategorii wagowej 60 kg. Zadowolenia z jego występu nie kryje trener Fabryki Sportu **Przemysław Joniec.**

- Kornel tak naprawdę obraca się na wielu płaszczyznach sportowych, miał też startować w zawodach K1. W rozwoju łączy bardzo wiele dyscyplin, do tego dochodzą jeszcze sporty walki i siłownia. Wiosną będzie kłaść duży nacisk na wyciskanie sztangi i szykować się na kolejne starty. W międzyczasie nie wykluczamy też udziału w zawodach ze sportów walki, zwłaszcza że Kornelowi nie brakuje motywacji. **MP**

Udany start Patryka

TAEKWONDO Patryk Kornicki, wychowanek US Songo Krasnystaw, zdobył brązowy medal podczas 41. Mistrzostw Polski Seniorów w taekwondo olimpijskim. Zmagania rozegrane zostały w Bornem Sulinowie w województwie zachodniopomorskim.

Startując w wadze 87 kg, **Patryk Kornicki** powtórzył wynik z ubiegłego roku, kiedy to również stanął na trzecim miejscu podium. Obecnie reprezentuje barwy Opolskiego Klubu Taekwondo i jest studentem IV roku wychowania fizycznego. Cały czas podkreśla jednak swoje korzenie, dzięki którym mógł zrobić krok naprzód.

- To nie jest tylko mój sukces, ponieważ to także sukces UKS Songo Krasnystaw i mojej mamy **Katarzyny Kornickiej**, która zaszczepiła mi podstawy tego sportu – mówi Patryk Kornicki. - Rok temu mówiłem, że w kolejnej edycji będę mógł pochwalić się lepszym wynikiem. Nie udało się, ale i tak jestem bardzo zadowolony, bo dałem z siebie wszystko.

Kolejne starty w zawodach czekają wychowanka UKS Songo Krasnystaw wiosną. **MP**

Trwa szachowa rywalizacja

SZACHY Młodzi szachiści z naszego regionu wykazują się coraz większymi umiejętnościami. Ostatnio udowodnili to w rozgrywkach organizowanych przez Miejski Szkolny Związek Sportowy w Chełmie oraz podczas Wojewódzkich Igrzysk Młodzieży w szachach drużynowych.

W etapie miejskim turnieju nadzorowanego przez MSZS w Chełmie najlepszy okazał się zespół ze Szkoły Podstawowej nr 5, w którego składzie znaleźli się: **Pola Mielniczuk**, **Kacper Ogrodnik**, **Mateusz Radwański** i **Maciej Radzieńczak**. Z kolei w rozgrywkach powiatowych zwyciężyła drużyna ze Szkoły Podstawowej w Okszowie: **Patryk Dolecki**, **Paweł Kochaniec** i **Szymon Zarzycki**. Obie reprezentacje wystartują w zmaganiach wojewódzkich, które 6 grudnia odbędą się w Szkole Podstawowej nr 6 w Zamościu.

Z kolei drużyna ze Szkoły Podstawowej w Leśniowicach wzięła udział w Wojewódzkich Igrzyskach Młodzieży w szachach drużynowych. **Julia Bernatek**, **Gabriel Trynecki**, **Samuel Tokarczuk** i **Konrad Blacha**, zwycięzcy eliminacji powiatowych, zajęli tam czwarte miejsce. Do podium zabrakło im zaledwie pół punktu. **MP**

Tomek wśród ninja

SPORTY NINJA / BIEGI Trener i założyciel Implozji Chełm Tomasz Lipiński wystartował w pierwszych w naszym województwie zawodach Ninja Series Regionals, których organizatorem był klub Gym Lublin. Poza tym, że sam nieustannie szlifuje formę, to dba też o kondycję swoich wychowanków, stawiając im coraz większe wyzwania.

Uczestnicy eliminacji Ninja Series Regionals mieli do pokonania za pomocą rąk tor złożony z ośmiu przeszkód. **Tomasz Lipiński** pokonał siedem, ale podczas pierwszego z dwóch podejść dotknął ziemi, przez co był pewien, że żegna się z turniejem. Mimo iż awansował do półfinału, musiał podziękować, ponieważ na więcej nie pozwalał mu organizm i nie chciał przeciążać niedawno wyleczonego barku.

- To był mój drugi start w tego typu zawodach, zaraz po Ninja Warrior Polska, więc i tak jestem zadowolony – wspomina Tomasz Lipiński. - Szczególnie że w naszym regionie nie ma za bardzo gdzie trenować pod takie zmagania, ponieważ brakuje i infrastruktury, i trenerów.

Ninja Series Regionals

Cross po Kumowej Dolinie

Dzień przed zmaganiami ninja w Lublinie, Tomasz Lipiński zabrał swoich wychowanków z Implozji na cross po Kumowej Dolinie. Grupa osób w wieku 10-12 lat przemierzyła wraz z nim prawie 6 km trasy i pokonała ok. 150 m przewyższeń.

- Trzeba otwarcie powiedzieć, że to było dla nich wyzwanie, szczególnie że musieliśmy brnąć też przez śnieg i błoto. **MP**

eprasa.pl f9c76e3928

Trampkarze Niedźwiadka najlepsi w województwie

PIŁKA NOŻNA Tę rundę jesienną z pewnością dobrze będą wspominać piłkarze z rocznika 2009 grający w UKS Niedźwiadek Chełm. Mimo ciężkiego początku, szybko zaczęli odrabiać straty, dzięki czemu przed wiosennym powrotem na murawy, udało im się zasiąść na fotelu lidera.

Poprzedni sezon, który aktualni trampkarze młodsi grali jeszcze jako starsi młodzicy, zakończyli jako wicemistrzowie województwa. Rywalizacja w wyższym roczniku sprawiła, że musieli przyzwyczaić się do większego boiska. Do tego doszły jeszcze kłopoty kadrowe, co w sumie spowodowało, że zespół nie był faworytem po pierwszej rundzie jesieni, mając aż 13 pkt straty do ówczesnego lidera, czyli Hetmana Zamość.

- Druga runda była dla nas dużo lepsza, ponieważ na osiem meczów rewanżowych wygraliśmy siedem, nadrabiając 15 pkt i zajmując miejsce na czele tabeli – mówi **Karol Skubisz**, trener trampkarzy młodszych UKS Niedźwiadek Chełm. - Ostatnie spotkanie przed zimową przerwą graliśmy z Motorem Lublin, wygrywając je 2:0 przy iście angielskiej pogodzie. Na wiosnę liga zostanie „wyzerowana" i walka o mistrzostwo rozpoczyna się od nowa. Na pewno do tego czasu będę szukał wzmocnień kadrowych, żeby nie dało się nam odebrać zwycięstwa. **MP**

Tabela I ligi wojewódzkiej C2

Trampkarz:			
1. Niedźwiadek Chełm	14	28	40:25
2. Hetman Zamość	14	26	34:21
3. Motor Lublin	14	25	37:21
4. Podl. Biała Podl.	14	24	41:28
5. Górnik Łęczna	14	23	25:20
6. BKS Biłgoraj	14	18	35:38
7. KS Lublinianka	14	17	26:25
8. BKS Lublin	14		0:11:71

Świetny start Miłosza

LEKKOATLETYKA Trzech zawodników MKS Agros Chełm zasiliło jedenastoosobową reprezentację województwa lubelskiego podczas Mistrzostw Polski w biegach przełajowych. Zmagania odbyły się w Oleśnie w województwie opolskim.

W zmaganiach wzięli udział zawodnicy chełmskiego Agrosu: **Miłosz Czerwonka**, **Jakub Gębicki** i **Kacper Tyrka**. Wszyscy startowali w kategorii U18, ale dwaj pierwsi na dystansie 3 km, a Kacper Tyrka na 5 km. Mieli do pokonania m.in. kilometrowy odcinek, na którym umieszczono drewniane bale, oraz określoną liczbę okrążeń.

- Obejrzeliśmy trasę przed startem, uznając, że idziemy „all or nothing" i walczymy o medal za wszelką cenę – mówi **Łukasz Serej**, trener lekkoatletyki MKS Agros Chełm. - Miłosz trzymał się czołówki zaraz po starcie, ale jego tempo nieco spadło przy trzeciej pętli i ostatecznie zajął dziewiąte miejsce z wynikiem 9 min 27 sek. To bardzo dobry występ, biorąc pod uwagę, że osiągnął najlepszy wynik w województwie lubelskim, a do podium zabrakło mu jedynie 11 sekund.

Jakub Gębicki na tym samym dystansie osiągnął czas 10 min 56 sek., co przełożyło się na 63 miejsce. Z kolei Kacper Tyrka dobiegł do mety z czasem 19 min 14 sek., co dało mu 49 lokatę. Aktualnie zawodnicy chełmskiego Agrosu przygotowują się do startów w zmaganiach halowych m.in. w Rzeszowie, Spale i Toruniu. **MP**

Za nimi szereg turniejów

Ostatni weekend listopada minął w Miejskim Ośrodku Sportu i Rekreacji w Chełmie pod znakiem zmagań sportowych. W rozgrywkach darta, piłki halowej, a także w siatkówce uczestniczyły dzieci i młodzież.

Do rywalizacji w darcie zgłosiło się 12 osób. Pierwsze miejsce zajął **Jakub Ilczuk**, drugie **Damian Siemiątkowski**, a trzecie **Amelia Grabińska**. Z kolei do zmagań w halową piłkę nożną zgłosiła się rekordowa liczba drużyn, bo aż 22. Mecze rozgrywano systemem pucharowym, a do drugiej rundy awansowało sześć najlepszych zespołów. W finale walczono „każdy z każdym", a ostatecznie najlepsza okazała się drużyna Okręgowi Kopacze. Drugą lokatę zajęły ex aequo zespoły Arabia i Chełmska Dżungla.

Zmagania te poprzedziła inauguracja rozgrywek Ligi Piłki Siatkowej organizowana przez chełmskie Towarzystwo Krzewienia Kultury Fizycznej. W sumie odbyło się 12 meczów, po których na czoło tabeli wysunęły się zespoły Tempa i Krasnegostawu. **MP**

1. Tempo	3	9	6:0
2. Krasnystaw	3	9	6:0
3. AZS PANS Chełm	3	6	4:2
4. Starsi i młodsi	2	4	3:2
5. Cemex	2	3	2:2
6. Libero	3	3	2:4
7. Siedliszcze	3	2	2:5
8. The Cordians	2	0	0:4
9. Seven Chełm	3	0	0:6

Możesz zostać sędzią piłkarskim!

Kolegium sędziów Lubelskiego Związku Piłki Nożnej ogłosiło nabór kandydatów na sędziów. Każdy, kto pozytywnie ukończy kurs, uzyska uprawnienia arbitra.

Zapisy na szkolenie trwają do 15 stycznia 2023 r. Sam kurs rozpocznie się tydzień później i zakończy w marcu.

- Jeśli ktoś interesuje się piłką nożną i chciałby przeżyć niezapomnianą przygodę, która może przerodzić się w karierę, to serdecznie zapraszamy – mówi **Piotr Kawiński**, sędzia i jeden z koordynatorów naboru. - Udział w kursie może wziąć każdy, kto ukończył 16 lat. Szkolenie będzie odbywało się pod okiem doświadczonych arbitrów i zostaną na nim poruszone wszelkie aspekty związane z przepisami gry oraz ich interpretacją. Kurs kończy się egzaminem, po którego zdaniu, uczestnik będzie miał uprawnienia sędziego piłkarskiego.

Żeby zapisać się na szkolenie, należy zadzwonić pod nr 697 493 987 lub 505 150 171.

MP

Zbliża się turniej halowy

POD NASZYM PATRONATEM

PIŁKA NOŻNA 10 grudnia Chełmskie Centrum Kultury Prawosławnej organizuje pierwszy Ogólnopolski Turniej Halowej Piłki Nożnej Młodzieży Prawosławnej. Współorganizatorem zmagań jest Urząd Marszałkowski Województwa Lubelskiego, a także fundacja Banku Polskiego PKO BP. Patronat nad wydarzeniem objęły redakcje Super Tygodnia Chełmskiego i Radia Bon Ton.

Turniej rozegrany zostanie w hali Miejskiego Ośrodka Sportu i Rekreacji w Chełmie, a kilkanaście drużyn z całego kraju będzie rywalizowało w czterech kategoriach. Zgłoszenia nie są już przyjmowane, ale organizatorzy zapraszają do kibicowania.

- Po wydarzeniach kulturalnych i naukowych uznaliśmy, że pora zrobić też coś sportowego – mówi **ks. Jarosław Szczur**, proboszcz parafii prawosławnej św. Jana Teologa w Chełmie, a równocześnie dyrektor Chełmskiego Centrum Kultury Prawosławnej. - Liczymy na zaciętą rywalizację, mnóstwo emocji, głośny doping i oczywiście jak najlepsze wyniki. **MP**

Biegali w terenie

BIEGI Reprezentanci Chełm Biega mają za sobą dwa udane starty. Czworo zawodników brało udział w wyścigu City Trail nad Zalewem Zemborzyckim w Lublinie, a jeden spróbował sił w Maratonie Komandosa w Lublińcu.

Warunki na drugim w tym sezonie biegu z cyklu City Trail, liczącym 5 km, były bardzo wymagające. Trasa po leśnych ścieżkach była mokra i śliska, a uczestnikom towarzyszyła jeszcze gęsta mgła i wysoka wilgotność powietrza, co nie ułatwiało osiągania życiówek. Mimo wszystko zawodnicy Chełm Biega uzyskali bardzo dobre wyniki. Najlepiej z nich wypadł **Krzysztof Wyrostek**, który z czasem 19 min 57 sek. zajął pierwsze miejsce w M50 i 19 w open. **Krzysztof Mazurek** był 12 w M30 i 33 w open (21 min 21 sek.), **Sławomir Tołysz** 16 w M40 i 65 w open (22 min 57 sek.), a **Lena Rorat** czwarta w K40, 11 wśród kobiet i 123 w open (26 min 5 sek.). W biegu wzięło udział 220 osób, a kolejna jego odsłona odbędzie się 17 grudnia.

Z kolei inny reprezentant Chełm Biega, **Mariusz Klin**, który jest także mundurowym Nadbużańskiego Oddziału Straży Granicznej, podjął wyzwanie XIX Maratonu Komandosa w Lublińcu. Jest to jeden z najtrudniejszych biegów w Polsce, ponieważ jego 42-kilometrowa trasa jest prowadzona przez trudny teren, a dodatkowo uczestnicy biorą w nim udział w pełnym wojskowym umundurowaniu, 10-kilogramowym plecakiem i zapasem prowiantu, ponieważ między startem a metą nie ma żadnych punktów odżywczych. Wśród prawie 500 startujących chełmian uplasował się na 16 miejscu w swojej kategorii i 278 w open, osiągając czas 6 godz. 9 min 15 sek. **MP**

eprasa.pl f9c76e3928

Ligowe potyczki przy stołach

Lena Romanowska

TENIS STOŁOWY Kolejne spotkania w ramach rozgrywek ligowych mają za sobą tenisiści stołowi z naszych klubów. O jak najlepsze lokaty rywalizowali reprezentanci Ogniwa Chełm, SMS Włodawa i UKS Żaczek Fajsławice.

Tenisiści stołowi Żaczka Fajsławice podejmowali u siebie rywali z zespołu Heksa Niedrzwica Duża. Do pewnego momentu mieli szansę na wygraną, która przerodziła się w walkę o remis, ale ostatecznie przegrali 3:7. Punkty dla gospodarzy zdobyli: **Krzysztof Salecki** (1), **Piotr Piórkowski** (1) i **Paweł Suszek** (1), a w meczu nie powiodło się **Bartłomiejowi Świdnikowi**.

Z kolei SMS Włodawa podejmował u siebie zespół MKS STS Lubartów. Ponad trzygodzinne spotkanie zakończyło się remisem 5:5. Punkty dla klubu z Włodawy zdobyli: **Sylwester Włoszek** (1), **Błażej Warpas** (1), **Emil Nowak** (1) i **Szymon Zguczyński** (1), a jeszcze jedno oczko w grze deblowej dołożyli Sylwester Włoszek i Emil Nowak.

Sporo działo się też w chełmskim Ogniwie. W rozgrywkach II ligi zawodnicy przegrali na wyjeździe 3:7 z Błękitnymi Leopoldów, a w III lidzie pokonali 8:2 zespół z Lubartowa, uciekając ze strefy spadkowej. W tym samym czasie **Lena Romanowska** walczyła o medale podczas II Grand Prix Polski w Sępólnie Krajeńskim. Dzięki zajęciu pierwszego miejsca w eliminacjach wojewódzkich zaczęła tam rywalizację od fazy grupowej. W niej wygrała z **Leną Zawiślak** 3:1 (Omega Kleszczów), **Anną Bonk** 3:1 (MOKSiR Zawadzkie) oraz z **Julią Wrotniak** 3:0 (Politechnika Rzeszów). Trzy zwycięstwa dały jej drugie miejsce oraz prawo gry w barażach. Jednak po wyjściu z grupy uległa w walce o szesnastkę **Marlenie Grobelnej** 3:1 (Witczanin Witnica). Ostatecznie chełmska tenisistka stołowa sklasyfikowana została na miejscach 25-32. Wyjazd na zawody był możliwy dzięki firmie Agroplast Marcin Łopąg Sawin.

MP

Szybkie zwycięstwo Arki

SIATKÓWKA Sobotnie spotkanie Arki Chełm ze składem rezerw SMS PZPS Spała było pokazem ambicji, determinacji i siły gospodarzy. Nasi siatkarze dominowali w każdym secie i w każdym elemencie gry, szybko pokonując rywali 3:0.

fot. FB ChKS Arka Chełm

Bardzo skuteczne ataki oraz szczelny blok po stronie Arki już od początku meczu wskazywały na to, że drużyna gości ze Spały nie będzie miała łatwych przeciwników. Gospodarze bardzo szybko wyszli na prowadzenie 10:3 i mimo że rywale powoli odrabiali straty, pierwszy set zakończył się wynikiem 25:18. W drugiej partii spotkania Arka jeszcze bardziej zaznaczyła swoją dominację, finalnie kończąc ją wynikiem 25:12. W trzecim secie drużyna ze Spały jakby obudziła się z letargu i zaczęła skutecznie atakować, jak również się bronić, utrzymując minimalne prowadzenie. Przy stanie 16:16 siatkarze Arki wrócili na właściwe tory, szybko odrabiając punkty i wygrywając 25:20. MVP spotkania został **Mariusz Marcyniak**.

Teraz przed siatkarzami Arki bardzo meczowy tydzień. Czekają ich aż trzy spotkania wyjazdowe. 7 grudnia zagrają z SPS Konspol Słupca w ramach Pucharu Polski, a 9 grudnia i 10 grudnia wracają do starć ligowych, Zmierzą się kolejno z zespołami LKS Czarni Rząśnia i KS Lechia II Tomaszów Mazowiecki TCS.

MP

Tabela po 10 kolejce:			
1. CHKS Arka Chełm	9	27	722:542
2. UKS Sparta Grodzisk Mazowiecki	10	23	806:696
3. KS Metro Warszawa	10	23	857:790
4. Enea KKS Kozienice	10	17	828:785
5. MOS Wola Tramwaje Warszawskie	10	17	815:778
6. KS Camper Wyszków	10	16	875:855
7. UKS Centrum Augustów	10	13	789:848
8. SMS PZPS II Spała	10	12	919:968
9. KS Lechia II Tomaszów Mazowiecki TCS	10	11	896:984
10. UKS Trójka Międzyrzec Podlaski	10	8	789:863
11. LKS Czarni Rząśnia	9	7	744:802
12. AZS UWM Olsztyn	10	3	708:837

Krasnostawianie idą jak burza

SIATKÓWKA Siatkarze KPS Krasnystaw wpisują na swoje konta kolejne zwycięstwa. Rywali pokonali zarówno kadeci, jak i juniorzy, rywalizując w lidze wojewódzkiej.

Kadeci szybko pokonali MKS Avię II Świdnik 3:0 (25:16, 25:7 i 25:12). Trener krasnostawskiego zespołu, **Jan Kazimierczak**, jest zadowolony z występu swoich podopiecznych.

- Dobrze radziliśmy sobie na zagrywce, a rywale ze Świdnika mieli problem z przyjęciem - wspomina trener. - Punkty szły u nas seriami i bez błędów, więc przewaga była w pewnych momentach znacząca. Chłopaki ze Świdnika rocznikowo są nieco młodsi, a w kadetach nawet rok robi różnicę. Kolejny mecz zagramy 9 grudnia z drużyną z Białej Podlaskiej.

Kadeci
fot. FB KPS Krasnystaw

Juniorzy
fot. FB KPS Krasnystaw

Z kolei w Wojewódzkiej Lidze Juniorów reprezentanci KPS Krasnystaw wygrali 3:1 z UKS Serbinów Biała Podlaska. Mecz był bardzo wyrównany i emocjonujący, a po pierwszym secie na prowadzenie wyszedł drugi z zespołów. Trzy kolejne należały już do siatkarzy z Krasnegostawu. To spotkanie zakończyło ich rywalizację w rundzie zasadniczej.

MP

Tabela Wojewódzkiej Ligi Juniorów:			
1. TPS Lublin / UKS Serbinów I Biała Podl.	5	10	466:385
2. KPS Krasnystaw	5	9	430:364
3. MKS Avia Świdnik	5	8	450:389
4. UKS Serbinów Biała Podl. / TPS Lublin II	5	7	438:389
5. MKS Kraśnik	5	6	249:356
6. LKPS Lublin	5	5	225:375

Tabela Wojewódzkiej Ligi Kadetów gr. A:			
1. TPS Lublin / UKS Serbinów I Biała Podl.	6	12	452:290
2. UKS Olimp Opole Lubelskie/UKS Tempo Chełm	7	12	543:474
3. MKS Avia Świdnik I	7	11	548:510
4. MKS Kraśnik	7	9	496:536
5. LKPS Lublin	7	7	336:565

Tabela Wojewódzkiej Ligi Kadetów gr. B:			
1. UKS Serbinów Biała Podl. / TPS Lublin II	5	10	381:232
2. KPS Krasnystaw	5	9	371:253
3. UKS Trójka Międzyrzec Podlaski	5	9	278:339
4. MKS Avia Świdnik II	5	5	169:375

Powalczą o Puchar Tymbarku

PIŁKA NOŻNA Do końca stycznia 2023 r. trwają zapisy do kolejnej już, bo XXIII edycji turnieju „Z Podwórka na Stadion o Puchar Tymbarku". Rozgrywki odbędą się wiosną, a mecze finałowe piłkarze i piłkarki stoczą w czerwcu na stadionie PGE Narodowym przed spotkaniem towarzyskim reprezentacji Polski. Ponadto, za udział każdej drużyny w rozgrywkach trener otrzyma piłkarski upominek.

Do rywalizacji mogą zgłosić się wyłącznie drużyny szkolne dziewcząt i chłopców, w kategoriach wiekowych do 8, do 10 i do 12 lat. Zapisy są prowadzone za pośrednictwem strony internetowej www.zpodworkanastadion.pl. Zawody rozpoczną się od eliminacji na szczeblu gminnym i powiatowym (1 marca - 30 kwietnia 2023 r.), po których odbędą się rozgrywki na poziomie wojewódzkim (1-31 maja) dla 16 najlepszych drużyn w kraju.

– Ten turniej to dla dzieci znakomita okazja do przeżywania sportowej rywalizacji z uśmiechem na ustach. Tworzymy zdrowe środowisko, w którym bez obaw można rozwijać piłkarską pasję. Wymiar wychowawczy jest dla nas kluczowy, ale jesteśmy jednocześnie niezwykle dumni, że tak wielu wielkich piłkarzy i piłkarek zbierało w przeszłości doświadczenie w ramach naszych rozgrywek - mówi **Cezary Kulesza**, Prezes Polskiego Związku Piłki Nożnej. - Zmiany, które wprowadzamy w formule turnieju, opracowujemy z myślą o korzyściach dla dzieci. Dzięki temu finał rozgrywany na płycie stadionu PGE Narodowego tuż przed meczem reprezentacji Polski, będzie dla uczestników niezapomnianym przeżyciem.

Wysoki poziom sportowy zmagań o Puchar Tymbarsku sprawia, że dotychczas zagrało w nim ponad 100 późniejszych reprezentantów Polski, z których wielu zasila składy znanych klubów. Wśród nich są m.in. **Paulina Dudek** (Paris Saint-Germain), **Ewa Pajor** (VfL Wolfsburg), **Arkadiusz Milik** (Juventus), **Piotr Zieliński** (SSC Napoli), **Bartosz Bereszyński** (UC Sampdoria), **Jakub Moder** (Brighton & Hove) czy **Kacper Kozłowski** (Vitesse). Ważną rolą turnieju jest promocja piłki nożnej wśród dziewcząt, które stanowią około 30 proc. uczestników.

MP

Szkolna rywalizacja młodzieży

Uczniowie z chełmskich szkół aktywnie uczestniczą w zmaganiach organizowanych przez Miejski Szkolny Związek Sportowy. Na przełomie listopada i grudnia startowali w pływaniu oraz unihokeju.

Zawody pływackie rozegrane zostały w dwóch kategoriach: dzieci i młodzież. Ich uczestnicy konkurowali między sobą w sztafecie oraz indywidualnie. Bezkonkurencyjne w obu grupach wiekowych były drużyny dziewcząt oraz chłopców ze Szkoły Podstawowej nr 8. Indywidualnie na najwyższym stopniu podium stanęli: **Zofia Gębicka** i **Jan Litwin** - 50 m stylem grzbietowym (dzieci), **Karolina Łukiewicz** i **Adam Niedzielski** - 50 m stylem klasycznym (dzieci), **Natalia Jagiełło** i **Jacek Kozaczuk** - 50 m stylem dowolnym (dzieci), **Michał Sapiaszko** - 50 m stylem motylkowym (młodzież), **Kinga Zacharczuk** i **Grzegorz Łagowski** - 50 m stylem grzbietowym (młodzież), **Nikola Skrzypczak** i **Antoni Dyński** - 50 m stylem klasycznym (młodzież) i **Liliana Zarek** i **Szymon Januszanis** - 50 m stylem dowolnym (młodzież).

Zawody na szczeblu rejonowym odbędą się 9 grudnia, a oprócz drużyn ze SP nr 8, awansowały do nich jeszcze pływacy ze SP nr 7 i SP nr 5 wśród dzieci, a także ze SP nr 7 i SP nr 6 wśród młodzieży. Ponadto w kolejnym etapie indywidualnych zmagań, oprócz osób z pierwszych miejsc wystartują też zawodnicy z drugich i trzecich miejsc w obu grupach wiekowych: **Maja Ryszkiewicz**, **Weronika Majdan**, **Franciszek Farima**, **Leon Pudło**, **Blanka Pudło**, **Marek Konik**, **Mateusz Górnicki**, **Julia Rożek**, **Lilliana Mierzwa**, **Mateusz Sapiaszko**, **Borys Zając**, **Aleksandra Niedzielska**, **Oliwia Nowak**, **Krzysztof Sajuk**, **Dawid Zarychta**, **Dominika Wicha**, **Anna Bielecka**, **Aleksander Raszczepkin**, **Bartek Łopucki**, **Alicja Waszczuk**, **Lena Szaja**, **Michał Kaniewski** i **Maksymilian Kloc**.

Z kolei w miejskich rozgrywkach unihokeja rywalizowała ze sobą młodzież z chełmskich szkół średnich. Do etapu wojewódzkiego, który 7 grudnia odbędzie się w Hrubieszowie, awansowały drużyny z II LO, IV LO, I LO oraz ZSEiM.

MP

eprasa.pl f9c76e3928

ZAMÓW OGŁOSZENIE przez SMS

KROK 1
Wpisz w telefonie komórkowym **dowolnej sieci** SMS z treścią ogłoszenia, podając kolejno:
- kod rubryki (wybierając właściwy z listy obok)
- treść ogłoszenia (podać koniecznie numer telefonu kontaktowego, w przypadku stacjonarnego należy wpisać numer kierunkowy)

PRZYKŁAD ST.zwr.Oddam szczeniaczka w dobre ręce.tel. (82) 555-00-33, 012-345-678
Pomiędzy wyrazami w treści ogłoszenia należy robić odstępy.
SMS z ogłoszeniem może zawierać maksymalną ilość znaków* włącznie z kodem rubryki (za znak uważamy literę, cyfrę, spację, znak interpunkcyjny itd.)
Nie należy używać polskich znaków (ł, ś, ń, ź, ć, ż, ę, ą).

KROK 2
OGŁOSZENIA DROBNE
DO 60 ZNAKÓW
Wyślij SMS z treścią ogłoszenia pod numer **74567**
Koszt SMS-a **4,92 zł z VAT**
W przypadku przekroczenia 60 znaków, ogłoszenie nie będzie zaakceptowane.

OGŁOSZENIA W DZIALE USŁUGI (bez ramki)
DO 60 ZNAKÓW
Wyślij SMS z treścią ogłosznia pod numer **79567**
Koszt SMS-a **11,07 zł z VAT**
W przypadku przekroczenia 60 znaków, ogłoszenie nie będzie zaakceptowane.

DO 100 ZNAKÓW
Wyślij SMS z treścią ogłoszenia pod numer **91991**
Koszt SMS-a **23,37 zł z VAT**
W przypadku przekroczenia 100 znaków, ogłoszenie nie będzie zaakceptowane.

OGŁOSZENIA W RAMCE USŁUGI LUB INNE
DO 90 ZNAKÓW
Wyślij SMS z treścią pod numer **91991**
Koszt SMS-a **23,37 zł z VAT**
W przypadku przekroczenia 90 znaków, ogłoszenie nie będzie zaakceptowane.

Po zweryfikowaniu ogłoszenia przez Dział Ogłoszeń pod względem jego zgodności z zasadami określonymi w regulaminie zamieszczania ogłoszeń przez SMS, otrzymasz potwierdzenie przyjęcia lub odrzucenia ogłoszenia.
Ogłoszenie ukaże się w najbliższym poniedziałkowym wydaniu „Super Tygodnia Chełmskiego", jeżeli wyślesz je do czwartku do godz. 12.00**
Treść ogłoszenia powinna być zgodna z obowiązującym regulaminem Super Tygodnia Chełmskiego.

* W przypadku przekroczenia dopuszczalnej liczby znaków, Dział Ogłoszeń zastrzega sobie prawo do modyfikacji treści ogłoszenia lub jego nieopublikowania.
** Dział ogłoszeń zastrzega sobie prawo do nieopublikowania ogłoszenia w podanym wyżej terminie z powodów technicznych lub w przypadku przesunięcia daty wydania. W takiej sytuacji ogłoszenie zostanie opublikowane w pierwszym możliwym terminie.
Opłata z tytułu przesłania niezgodnego SMS-a nie podlega zwrotowi.
Wszelkie uwagi, pytania oraz reklamacje prosimy kierować na adres:
Biuro Reklam i Ogłoszeń, 22-100 Chełm, ul.: Lubelska 31
tel. 82 565 27 05
e-mail: reklama@supertydzien.pl

NAZWA	PREFIKS	BRAMKI	TARYFY	LICZBA ZNAKÓW
Ogłoszenie DROBNE	ST	74567	4,92 PLN z VAT	do 60
Ogłoszenie USŁUGI BEZ RAMKI	ST	79567	11,07 PLN z VAT	do 60
		91991	23,37 PLN z VAT	do 100
Ogłoszenie USŁUGI LUB INNE W RAMCE	STC	91991	23,37 PLN z VAT	do 90

RUBRYKI

KATEGORIA	PREFIKS
motoryzacja	mot
kupię	kp
zamienię	zam
wynajmę	wyn
usługi	usl
sprzedam nieruchomości	spn
sprzedam inne	spi
zwierzęta	zwr
inne	i
zdrowie i medycyna	zim
rolnicze	rol
nauka	nk
szukam pracy	sp
dam pracę	dp

MOTORYZACJA

SAMOCHODY KUPNO

SKUP AUT, GOTÓWKA, TRANSPORT. Tel. 794 564 080.

Skup aut. Tel. 518 440 516.

Skup aut: osobowe, busy, wszystkie marki, każdy stan. Tel. 727 563 368.

SAMOCHODY SPRZEDAŻ

Sprzedam. VW polo 1.2 benzyna, czarny, klimatyzacja, wspomaganie kierownicy, c. do uzg. Tel. 536 941 386.

Fiat uno, 1,0 benzyna, 1993 r., zabytek, zarejestrowany, ubezpieczony, ważny przegląd, szary metalik. Tel. 784 195 660.

Sprzedam. Ford c-max, 2011 r., 1.6 diesel c. 23 500 zł. Tel. 515 703 308.

Kia ceed, 2015 r., 273 000 km, bezwypadkowy, stan bdb., c. 31 500 zł. Tel. 514 480 615.

Sprzedam. Łada niva 1.6, kolor czerwony, 1994 r., silnik i napędy po remoncie, c. 4100 zł. Tel. 694 504 873.

Sprzedam. Audi 100, pojemność 2.5 TDI, 1994 r., kombi, 6 biegów., c. 3100 zł. Tel. 694 504 873.

Mercedes 412D, bus, 21 osób, 1995 r., stan idealny, c. 25 000 zł do uzg. Tel. 600 232 164.

Sprzedam. Renault scenic 1.5 DCI, 2009 rok, c. 7000 zł. Tel. 510 287 055.

VW passat, 1.9 TDI, 2004 r. Tel. 732 808 900.

Audi A4 B6 1.8T b+g. Tel. 575 005 351.

Sprzedam. Opel mokka 2015 r., z salonu, garażowany, pierwszy właściciel, mały przebieg, c. 46 900 zł. Tel. 883 780 523.

MOTORYZACYJNE INNE

Klocki hamulcowe racer, R1523, renault laguna, c. 50 zł. Tel. 500 811 798.

Sprzedam. Opony zimowe 185/60/15. Tel. 518 456 567.

Audi a6, 2005 r. Tel. 732 808 900.

Sprzedam. 4 koła samochodowe zimowe, 165/70, R13, na 4 otwory. Tel. 517 666 394.

Opony zimowe Continental, 185/65, R15T, 1 sezon. Tel. 608 357 006.

Sprzedam. Komplet kół zimowych, 205/55/16, stalowe, 5 x 110, opel vectra, zafira, felgi stalowe do fiata ducato. Tel. 691 308 955.

Kupię silnik lub głowicę do audi 100, 2.5 TDI. Tel. 694 504 873.

NIERUCHOMOŚCI

DOMY

Sprzedam. Dom piętrowy - 130 mkw., ul. Mościckiego, działka - 461 mkw. Tel. 518 144 755.

Sprzedam. Domek nad Jeziorem Białym, Okuninka. Tel. 887 883 555.

Sprzedam. Dom z budynkami gospodarczymi, działka - 27 arów, c. 280 000 zł. Tel. 794 140 004.

Sprzedam. Dom - 80 mkw., do zamieszkania, działka bud. Rejowiec, wszystkie media. Tel. 722 069 312.

Sprzedam. 1/2 bliźniaka - 150 mkw., 5 pokoi, działka - 350 mkw., wszystkie media, garaż. Tel. 608 504 518.

Sprzedam. Dom przy ul. Mościckiego - 130 mkw., piętrowy, działka - 461 mkw. Tel. 515 959 229.

MIESZKANIA

Kupię mieszkanie. Dowolna ulica, do 400 000 zł, Chełm. Tel. 518 144 775.

Sprzedam. Mieszkanie - 67 mkw., 4 pokoje, ul. Szymanowskiego, parter. Tel. 507 982 778.

Wynajmę. Mieszkanie - 45 mkw., 2 pokoje, kuchnia, łazienka, I p., umeblowane, okolice Carrefoura, dla pani pracującej. Tel. 609 023 164.

Sprzedam. Mieszkanie - 2 pokoje, ul. Szymanowskiego, parter, po remoncie. Tel. 502 225 587.

Sprzedam. Kawalerka - 30 mkw., parter, ul. Piotra Skargi. Tel. 507 982 778.

Sprzedam. Kawalerka - 27 mkw., 1 piętro, ul. Słowackiego, c. 175 000 zł. Tel. 518 145 122.

Sprzedam. M-3, os. Słoneczne, III p., 51 mkw., przy ul. Wieniawskiego, bez pośredników, c. 265 000 zł. Tel. 605 240 088.

Sprzedam. Mieszkanie - 44 mkw., 3 pokoje, ul. Wołyńska, c. 219 000 zł. Tel. 780 519 755.

Sprzedam. Mieszkanie - 39 mkw., ul. Grota Roweckiego, 2 pokoje, 3 piętro. Tel. 507 982 778.

Sprzedam. Mieszkanie - 66 mkw., 2 pokoje, ul. Szymanowskiego, parter. Tel. 518 145 122.

Wynajmę. M-4, 60 mkw., parter, os. Słoneczne, częściowo umeblowane, czynsz + media + kaucja, c. 1 200 zł. Tel. 502 104 450.

Wynajmę mieszkanie w bloku - 36 mkw., ul. Kolejowa, „Demos", umeblowana kuchnia. Tel. 516 838 189.

Stancja na ul. Wolności, dla jednej osoby spoza Chełma, dostęp do kuchni, lodówki, łazienki. Tel. 735 049 472.

Sprzedam. Mieszkanie, 2 pokoje z kuchnią - 49 mkw., ul. Trubakowska, bloki wojskowe. Tel. 502 225 587.

Sprzedam. M-3, parter, 45 mkw., do remontu, ul. Połaniecka, c. 195 000 zł. Tel. 785 447 798.

Sprzedam. M-3 - 49 mkw., ul. Kolejowa, 2 piętro, balkon, okna PCV, bez pośrednika, c. 179 000 zł. Tel. 785 447 798.

Sprzedam. Mieszkanie na parterze, balkon, 2 pokoje, ul. Wojsławicka. Tel. 502 225 587.

Wynajmę. Stancja dla mężczyzny. Tel. 793 470 676.

Sprzedam. Mieszkanie na ul. Armii Krajowej, 3 pokoje, 56 mkw., pilnie. Tel. 512 400 798.

Sprzedam. Kawalerka, parter, ul. Piotra Skargi, po remoncie. Tel. 512 400 798.

Wynajmę. Kawalerka - 36 mkw., ul. Bydgoska. Tel. 507 982 778.

Sprzedam. M-3 po remoncie, umeblowane, łazienka, 4 piętro, okna plastikowe, do zamieszkania, c. 304 000 zł. Tel. 604 293 386.

Wynajmę. Stancja dla mężczyzny, bez dodatkowych opłat, c. 550 zł. Tel. 511 693 303.

Kupię mieszkanie do remontu. Zadzwoń i zapytaj. Tel. 669 707 262.

Wójt Gminy Rejowiec Fabryczny

Informuje, że w dniach od 5 grudnia 2022 r. do 26 grudnia 2022 r. na tablicy ogłoszeń w Urzędzie Gminy Rejowiec Fabryczny przy ulicy Lubelskiej 16 oraz na stronie internetowej www.ug.rejowiec.pl wywieszono wykaz nieruchomości przeznaczonej do sprzedaży (udział wynoszący ½ części nieruchomości), położonej w obrębie geodezyjnym Pawłów, gm. Rejowiec Fabryczny.

Szczegółowe informacje pod nr tel. 82 5664545, e-mail: anita.swiader@gminarejowiecfabr.pl

7030

KREDYTY HIPOTECZNE
KREDYTY GOTÓWKOWE
KREDYTY FIRMOWE
Najlepsze oferty wielu banków w jednym miejscu!
całkowicie za darmo
profesjonalnie
szybko
518 524 828

eprasa.pl f9c76e3928

Wynajmę mieszkanie, 1 pokój, kuchnia, łazienka, dla studentów/uczniów, c. 1000 zł + opłaty. Tel. 602 469 322.

Sprzedam. Mieszkanie w kamienicy, bezczynszowe - 49 mkw., 2 pokoje, balkon, 1 piętro, c. 180 000 zł. Tel. 509 675 850.

Sprzedam. Mieszkanie, ul. P. Skargi, 2 pokoje, pilnie. Tel. 518 144 911.

Sprzedam. Mieszkanie na ul. Wolności, 3 pokoje, kuchnia, Chełm, c. 330 000 zł. Tel. 600 250 236.

Wynajmę oficynę: pokój, kuchnia, łazienka, c.o. węglowe, dla emerytów lub osób pracujących, osiedle Rejowiecka, c. 700 zł + opłaty licznikowe. Tel. 792 536 135.

Sprzedam. Mieszkanie na os. Zachód. Tel. 575 005 351.

Wynajmę pokoje dla mężczyzn: studentów, uczących się lub pracujących, mogą być obcokrajowcy. Mieszkanie umeblowane i samodzielne, internet i TV, bez opłat licznikowych, w Chełmie. Tel. 502 265 085.

Sprzedam. M-3, 2 pokoje, kuchnia, łazienka, do zamieszkania, umeblowane, c. 299 000 zł. Tel. 604 293 386.

Na sprzedaż dwa mieszkania BEZCZYNSZOWE do remontu o łącznej powierzchni 144 mkw. Mieszkanie 1 o powierzchni 65 mkw. (2 pokoje, kuchnia, korytarz, łazienka, piwnica o pow. 10,09 mkw.) Mieszkanie 2 o powierzchni 79 mkw. (2 pokoje, kuchnia, korytarz, łazienka, 2 piwnice: 16,51 mkw. i 6,30 mkw.) Układ mieszkań jest taki sam, znajdują się na tym samym poziomie, można połączyć w jedno. Prąd, woda, dostęp do Internetu. Dodatkowo działki ogrodnicze. Spokojna okolica, 25 km od miasta Chełm. Andrzejów, 22-113 Kamień. Cena za mniejsze mieszkanie 145 tys. zł. Cena za większe mieszkanie 160 tys. zł. Możliwość kupna obu mieszkań razem. Cena do negocjacji. Zapraszam do kontaktu: tel. 669 652 669.

Sprzedam. Mieszkanie - 50 mkw., ul. Sienkiewicza, 3 piętro, c. 181 000 zł. Tel. 887 883 555.

Sprzedam. M-3, ul. Słowackiego, 2 piętro, 36 mkw., balkon, c. 210 000 zł. Tel. 519 113 137.

Sprzedam. Kawalerka - 32 mkw., ul. Wołyńska, do remontu. Tel. 502 225 587.

Sprzedam. Mieszkanie przy ul. Wojsławickiej - 39 mkw., 2 pokoje, supercena, c. 195 000 zł. Tel. 518 145 122.

Sprzedam. Mieszkanie - 44 mkw., 3 pokoje, przy ul. Wołyńskiej, c. 219 000 zł. Tel. 515 959 229.

Sprzedam. Kawalerka przy ul. Słowackiego - 26 mkw., I p. Tel. 518 144 911.

LOKALE

Sprzedam. Mieszkanie - 38 mkw., parter, ul. Szwoleżerów, do remontu, c. 120 000 zł. Tel. 887 883 555.

Sprzedam. Lokal użytkowy, mieszkaniowy, ul. Lubelska 82, powierzchnia 2x35 mkw. Tel. 600 422 140.

Wynajmę lokal handlowo-usługowy - 90 mkw., ul. Powstańców Warszawy 9. Tel. 506 145 276.

Sprzedam. Lokal, parter, piwnica, 2 x 35 mkw., przy ul. Lubelskiej 82a. Tel. 600 422 140.

DZIAŁKI

Sprzedam. Działki budowlane przy ul. Makowej w Okszowie. Tel. 691 641 561 .

Sprzedam. Działki budowlane po 10 a, urocze miejsce, Żółtańce-Kolonia, c. 80 zł/mkw. Tel. 501 404 781.

Sprzedam. Ziemia rolna użytkowana - 2,25 ha, las - 0,33 a, koło rzeki Uherki, Czułczyce. Tel. 605 363 307.

Sprzedam. Działka budowlana, Natalin, gm. Kamień, 20 a, pierwsza linia zabudowy. Tel. 720 797 169.

NIERUCHOMOŚCI INNE

Sprzedam. Las mieszany - 5,24 ha, 60-letni, Ujazdów, gm. Hańsk, c. 220 000 zł. Tel. 509 165 151.

Wynajmę oficynę: dwa pokoje, kuchnia, łazienka, ogrzewanie na węgiel. Tel. 516 137 907.

Sprzedam. Garaż murowany - 19 mkw., osiedle Słoneczne, c. 30 000 zł. Tel. 785 447 798.

Kupię garaż murowany w Chełmie. Tel. 605 657 046.

Wynajmę. Oficyna, pokój, kuchnia, łazienka, c.o., na węgiel, drewno. Tel. 663 381 010.

USŁUGI

Piaskowanie, dojazd do klienta. Tel. 501 606 240.

Transport rzeczy, sprzątanie piwnic, działek, mieszkań. Tel. 788 213 681.

Przeprowadzki, wywóz gruzu, mebli, itp. Tel. 507 982 778.

Pranie tapicerki meblowej i samochodowej. Tel. 507 776 737.

Przeprowadzki, wywóz mebli, złomu. Tel. 518 144 775.

Usługi remontowo-budowlane, malowanie, gładź, glazura, zabudowa wieka itp. Tel. 798 481 571.

TYNKI - maszynowe, gipsowe, cementowo-wapienne. Tel. 506 396 999

Porządkowanie terenów zewnętrznych, wycinka, cięcie drewna, rąbanie, odśnieżanie. Tel. 785 231 548.

Cyklinowanie bezpyłowe, parkiety, panele. Tel. 602 324 113..

Chemia, matematyka, fizyka - korepetycje. Tel. 661 119 284.

Usługi remontowo-budowlane, hydraulika, elektryka, łazienki, glazura, terakota. Tel. 519 522 621.

Anteny TV/SAT, dekodery, usługi od A do Z, specjalista. Tel. 508 374 308.

Udzielę korepetycji z matematyki, szkoła średnia i wyższa. Tel. 698 862 533.

Skręcanie i montaż mebli w domu klienta. Tel. 579 459 409.

Malowanie dachów. Tel. 516 964 592.

Mikołaj w Twoim! Chcesz, aby Twoje dzieci odwiedził Mikołaj. Zadzwoń i zarezerwuj wizytę już dziś. Tel. 690 533 883.

Remonty: malowanie, gładź, płytki, łazienki i inne. Tel. 696 875 633.

ROLNICTWO

MASZYNY

Kupię ciągniki, przyczepy. Tel. 669 681 711

Sprzedam. Przyczepa 3,5 t., przyczepa 1 oś z rozrzutnika, wóz metalowy platforma. Tel. 691 742 826.

Kupię. Ciągnik Zetor 7340, 6340, 7245. Tel. 512 469 354.

Sprzedam. Gniotownik do zboża, nowy, masywny, oszczędny, c. do uzg. Tel. 505 379 990.

Sprzedam. Przyczepa 1-osiowa, 360x180x70, Ursus C-330, wóz metalowy, pługi, brony. Tel. 691 742 826.

Sprzedam. Wyposażenie magazynu zbożowego, ślimaki, kubełka, motoreduktory, silniki. Tel. 605 055 521.

Sprzedam. Przyczepa 1 oś, 3x150x40 cm, wóz metalowy, brony, pługi, kultywator, opryskiwacz. Tel. 691 742 826.

Sprzedam. Części do ciągnika C-330, śrutownik, wirówka do mleka jako zabytek. Tel. 787 498 304.

Sprzedam. Waga metalowa, 1-tonowa, sprawna, z możliwością dostosowania do żywca c. 1200 zł. Tel. 605 055 521.

Sprzedam. Przyczepa 1 oś, wóz metalowy, brony, pług, lejek, kultywator, krajzega. Tel. 691 742 826.

Sprzedam. Suszarnie, zgarniacze, taśmociągi do pestki dyni. Tel. 502 273 367.

Sprzedam. Pług zagonowy, przedpłużki 4x40, stan bardzo dobry, c. 820 zł. Tel. 500 523 934.

Sprzedam. Rozsiewacz, lejek metalowy, c. 650 zł. Tel. 500 523 934.

ZWIERZĘTA

Sprzedam. Gołębie, boki i szaryki, siwe i czerwone, górniaki, murzyny. Tel. 511 726 923.

Sprzedam. Gęsi szare, dorosłe, c. do uzg. Tel. 733 252 330.

Sprzedam. Gołębie ryś polski, 50 sztuk. Tel. 665 641 100.

KUPIĘ TWOJE MIESZKANIE

Kupuję mieszkanie do remontu. Uzyskasz pewność natychmiastowej sprzedaży i terminowej zapłaty. Oferta kupna będzie oparta o wartość rynkową Twojego mieszkania. Brak dodatkowych kosztów. Tel. 669707262

Joanna Frączek
Mobilna Szkoła językowa
zaprasza na kreatywne zajęcia
z języka angielskiego z maluchami od 3. roku życia,
zajęcia wyrównujące, konwersacje
oraz przygotowanie do egzaminów.
501 940 048
6894

eprasa.pl f9c76e3928

TRANSPORT WĘGLA
• do 3t • do 6t • do 12t
PPHU Szymański
Chełm, Kolejowa 45A
510 67 13 14
7023

NAPRAWY W DOMU
PRALKI · ZMYWARKI
CHŁODZIARKO–ZAMRAŻARKI
✓ CHŁODNICTWO
✓ KLIMATYZACJA
82 565 70 42
502 522 578
ZAKŁAD OBSŁUGI TECHNICZNEJ
Chełm, ul. Wieniawskiego 11a
6954

TOP-BUD
Dom pod klucz!
Posadzki (mixokretem)
Tynki (każdy rodzaj)
docieplenia (zewnętrzne, wewnętrzne)
wykończenie wnętrz
tel. 602 652 247
8732

P.K. TRANS
KOMPLEKSOWE PRZEPROWADZKI
TRANSPORT
TEL: 500-152-192
10/09

DREWNO OPAŁOWE I KOMINKOWE
GRAB, BRZOZA, OLCHA, DĄB
Szeroki wybór
Dowozimy
Zapraszamy na plac
TARTAK ZOLD WOOD, Rakołupy Duże tel. 513-303-650

Garaże Blaszane, Hale, Magazyny, Kojce dla psów
MOCNA KONSTRUKCJA! - OCYNK
TYLKO U NAS WZMOCNIONY TRAPEZ BLACHY!
ROBSTAL.pl
Transport Montaż Gratis!
Krótkie terminy, Raty!
509 038 426, 696 753 588, 82 570 92 04
6518

Specjalizujemy się w pracach na wysokościach oraz wynajmie podnośnika koszowego 15 m.
OFERUJEMY
- Mycie i malowanie dachów
- Mycie i odgrzybianie elewacji
- Mycie i impregnacja kostki brukowej
- Prace malarsko budowlane
- Wynajem podnośnika koszowego 15 m
- Wycinka drzew i pielęgnacja zieleni
- Montaże reklam
UP MAX
790 332 224
www.maxup.pl
kontakt@maxup.pl
6133

SŁAW BUD
USŁUGI OGÓLNOBUDOWLANE
USŁUGI MINIKOPARKĄ
WYSOKA JAKOŚĆ W ROZSĄDNEJ CENIE!
REMONTY MIESZKAŃ
PRACE WYKOŃCZENIOWE
USŁUGI GLAZURNICZE
ELEWACJE I WIELE INNYCH
510 730 741
6085

Sprzedam. Kozioł dorodny z pięknym porożem, kozy mleczne. Tel. 512 396 552.

Sprzedam. Kaczki. Tel. 577 970 424.

Sprzedam. Gołębie; boki żółte, siwe, szaryki żółte, siwe, masłowe, górniaki. Tel. 511 726 923.

Pilnie szukamy dobrych domów. Do oddania dwie wysterylizowane kotki i kocurek. Osoby zainteresowane prosimy o kontakt. Tel. 508 570 153.

Opieka nad twoim pupilem, Facebook: psiamamka.pl. Tel. 509 467 879.

Sprzedam. Tuszki kaczki z wolnego wybiegu, 35-40 kg. Tel. 666 679 039.

Sprzedam. Cielęta do dalszej hodowli, cena do uzgodnienia. Tel. 733 252 330.

Sprzedam cielęta powyżej dwóch tygodni. Tel. 506 385 510.

Sprzedam. Krowa zacielona, c. 5000 zł. Tel. 504 203 662.

Tuczniki mięsne sprzedam. Tel. 786 854 508.

Zakupię jałówki cielne. Tel. 510 352 315.

Sprzedam krowę mleczną. Tel. 783 191 893.

Oddam kotki 5-miesięczne, pieska 3-miesięcznego. Tel. 727 790 057.

INNE

Mieszanka zbożowa (owies, jęczmień, pszenica), c. 900 zł/t, łubin gorzki, niebieski, c. 2 zł/kg. Tel. 797 665 682

Sprzedam. Ziemniaki z dostawą, transport gratis. Tel. 735 449 249.

Sprzedam. Miód wielokwiatowy, spadziowy, mniszkowy, z własnej pasieki, c. 35 zł. Tel. 603 583 234.

Sprzedam. Siano bele, ekstrasuche, dużo białka, dowóz. Tel. 662 208 232.

Sprzedam. Siewniczek ogrodniczy ręczny, sieczkarnia ręczna, płużek, zamrażarka Mors, rusztowanie, drzwi balkonowe, drzwi wejściowe. Tel. 825 671 549.

Sprzedam. Miód rzepakowy, akacjowy z własnej pasieki, dowóz na terenie miasta, c. 38 zł. Tel. 514 905 547.

Sprzedam. Fasola, drugi gatunek. Tel. 669 380 405.

Sprzedam. Soja na paszę - 2 tony, c. 1 000 zł/tona. Tel. 605 055 521.

Sprzedam. Orzechy włoskie, suche. Tel. 507 920 046.

Jałówka cielna, owies. Tel. 692 808 405.

Kiper ręczny i siłownik do przyczepy, cyrkularka, silnik 5,5 KW. Tel. 692 308 986.

Sprzedam 1ha łąki Horyszów Polski. Tel. 84 627 32 40.

PRACA

DAM PRACĘ

Przyjmę do pracy kucharkę, kucharza na cały lub pół etatu, Strzecha u Wojciecha. Tel. 692 723 656

Praca Opieka Niemcy Legalnie. Tel. 725 248 935.

SZUKAM PRACY

Murarz-tynkarz, docieplenia, wszelkie prace budowlane. Tel. 511 681 542.

Wrzucanie węgla, cięcie drewna, koszenie, wycinka, narzędzia własne. Tel. 608 800 380.

Cięcie drewna, sprzątanie posesji i domów, malowanie. Tel. 608 109 567.

Prace ogrodowe, koszenie, malowanie ogrodzeń, przycinka żywopłotów i choinek, rąbanie drewna itp. Tel. 518 908 516.

Sprzątanie domów, posesji, rąbanie drewna, koszenie. Tel. 608 109 567.

Podejmę się opieki nad osobą starszą (mam doświadczenie), na os. Dyrekcja Dolna w Chełmie. Tel. 698 516 411.

Zaopiekuję się starszą panią, posprzątam, od zaraz, c. 15 zł/h. Tel. 519 467 651.

Bagażówka. Tel. 601 916 800.

Przewiozę różne bagaże, kraj, mercedes sprinter. Tel. 600 422 140.

WYKONAM PRACE PORZĄDKOWE W DOMU I WOKÓŁ DOMU: SPRZĄTANIE, MYCIE OKIEN, DROBNE MALOWANIE, PRASOWANIE I INNE. Tel. 725 518 222.

DOM I OGRÓD

AGD/RTV

Sprzedam. Kuchnia gazowa Mastercook, 4 palniki, stan bardzo dobry. Tel. 577 970 424.

Sprzedam. Telewizor, LED 32, nowy, DD429, czarny, c. 500 zł. Tel. 695 509 738.

Sprzedam. Bateria kuchenna, nowa, jednootworowa, stojąca, c.100 zł. Tel. 508 344 751.

Sprzedam. Telewizor kolorowy Samsung - 40 cali, c. 400 zł. Tel. 691 517 696.

Sprzedam. Lodówka Zanussi, 140x55x58, zamrażarka - 2 szuflady, c. 300 zł. Tel. 694 201 374.

Sprzedam. Lodówko-zamrażarka Polar, biała, stan dobry, c. 250 zł. Tel. 793 177 989.

Sprzedam. Lodówki, pralki, kuchenki, tanio. Tel. 515 959 229.

MEBLE

Sprzedam. Krzesła tapicerowane - 4 szt., stan bdb., fotel miękki, stan bdb. Tel. 504 615 995.

Sprzedam. Kanapa rozkładana, po renowacji, c. 750 zł. Tel. 507 841 669.

Wywiozę meble, gruz, złom. Tel. 518 145 122.

Sprzedam. Meble młodzieżowe, stan bardzo dobry, kolor jasny z fioletem, c. 1 300 zł. Tel. 509 727 459.

OGRÓD

Sprzedam. Siatka ogrodzeniowa - 63 m, nowa, wysokość - 1,3 m, zielona, tanio, c. do uzg. Tel. 516 917 581.

POZOSTAŁE

Sprzedam. Umywalki łazienkowe, 2 szt., 40x50, c. 50 zł/szt. Tel. 605 055 521.

Sprzedam. Szafka pod zlewozmywak, nowa, jasna, c. 80 zł; szafka używana, w dobrym stanie, c. 50 zł. Tel. 605 055 521.

Sprzedam butlę gazową 11 kg, grzejnik olejowy. Tel. 787 062 549. Tel. 787 062 549.

ZDROWIE I URODA

Masz problem z alkoholem? Chcesz przestać pić? Zadzwoń od 18 do 21. Tel. 518 757 967.

Sprzedam. Łóżko rehabilitacyjne, nieużywane, z materacem. Tel. 518 532 111.

BUDOWLANE

Sprzedam. Betoniarka, nowa, c. 900 zł. Tel. 509 499 968.

Beton, pompa, wyburzenia, usługi sprzętem budowlanym, piasek. Tel. 603 989 798.

Kamień do murowania fundamentów, piasek niesotr z kopalni, transport. Tel. 783 208 297.

RÓŻNE

Odbiorę złom własnym transportem, każda ilość. Tel. 509 063 790.

Sprzedam. Grunty rolne, agregat na gęsiej stopie 6 m, pług Hardi obrotowy, agregat talerzowy, ziemniaki żółte, Syczyn. Tel. 509 619 230.

Sprzedam. Silnik elektryczny, niemiecki, na wózku, z wyłącznikiem, c. 450 zł. Tel. 577 970 424.

Przewóz różnych rzeczy busem dostawczym. Tel. 509 063 790.

Lekcje gry na pianinie. Tel. 518 145 122.

Sprzedam. Lewarek, 24 tony. Tel. 664 416 258.

Sprzedam. Wózek gospodarczy, koła 26 cali, wymiary 70/50/34, c. 250 zł. Tel. 577 970 424.

Skupujemy motocykle, antyki, starocie i pamiątki z PRL. Tel. 698 693 846.

Poszukuję świadków zdarzenia, napaści przy użyciu gazu w miejscowości Rejowiec Osada, naprzeciwko CPN Darex, w dniu 16.12.2020, około godz. 15.00. Dyskrecja gwarantowana. Tel. 572 730 052.

Sprzedam. TV lampowy, butla gazowa, ława rozkładana, stepper treningowy, waga 5 kg, butla. Tel. 518 935 177.

Sprzedam. Ława rozkładana, stepper na płozy, komputer, moneta srebrna, lornetki, medale. Tel. 518 935 177.

Sprzedam. Skarpetki ciepłe, pieluchomajtki L. Tel. 780 436 355.

Lekcje gry na pianinie. Tel. 515 959 229.

MATRYMONIALNE

Kojarzenie par. Tel. 696 898 036.

Wdowa, lat 60 pozna wysokiego, zmotoryzowanego Pana w odpowiednim wieku. Tel. 691 306 592.

Kawaler 48 lat pozna wolną i uczciwą kobietą w stosownym wieku. Tel. 783 191 893.

TURYSTYKA

Bilety autokarowe, lotnicze, ubezpieczenia wszystkie - Hrubieszów. Tel. 510 028 908, 605 101 402.

SPRZEDAM INNE

Sprzedam. Alternator, ford cougar, stan dobry, c. 180 zł. Tel. 506 819 187.

Drewno sosnowe suche, drobne, krótko cięte, w dużych workach - 50 kg, na rozpałkę. Tel. 512 358 959.

Sprzedam. Akordeon włoski Borsini, 80 basów, klawiatura 96. wyremontowany, strojony, stan idealny. Tel. 515 281 045.

Skóry baranie i licowe, jasne, ciemne, zamszowe, kupony materiałów wełnianych. Tel. 504 377 961.

SKUP KONI I BYDŁA
w każdej kondycji
Szybka płatność dwa dni
517 055 016, 506 385 510
6971

eprasa.pl f9c76e3928

PROFESJONALIŚCI W NIERUCHOMOŚCIACH
Chcesz SPRZEDAĆ lub KUPIĆ MIESZKANIE, DOM, a może DZIAŁKĘ?
ZRÓB TO Z NAMI!
Zadzwoń aby dowiedzieć się więcej!
PÓŁNOC NIERUCHOMOŚCI
Darmowa konsultacja na temat twojej nieruchomości

Patrycja Szmagalska 518 524 828

Agnieszka Białasz 665 751 038

Angelika Urbańska 885 851 179

Julia Rychlik 669 494 034

EKSPERT RADZI

Darowizna – agentka wyjaśnia, czym się charakteryzuje ten rodzaj umowy

Czym jest darowizna? Jaką formę musi mieć darowizna nieruchomości? Jakie dokumenty są wymagane do podpisania umowy darowizny? Na te i inne pytania odpowiada agentka Północ Nieruchomości Angelika Urbańska.

Wiele osób swoją pierwszą nieruchomość nabyło w formie darowizny od rodziców, dziadków lub krewnych. Czym właściwie jest darowizna? Agentka wyjaśnia krok po kroku, na co zwrócić uwagę, przygotowując się do podpisania darowizny.

Jaką nieruchomość można darować?

– W świetle prawa każdy może dowolnie władać własnym majątkiem. Mam na myśli dom czy mieszkanie. Drugiej osobie, zarówno z rodziny, jak i niespokrewnionej z nami możemy nieodpłatnie przekazać każdą nieruchomość, której jesteśmy właścicielami – mówi **Angelika Urbańska.** - Przedmiotem darowizny może być dom, mieszkanie, lokal w większej nieruchomości, gospodarstwo rolne, udział w nieruchomości bądź grunt. Darowizna jest więc rodzajem umowy, która ma na celu nieodpłatne przysporzenie obdarowanemu korzyści (wzbogacenie obdarowanego) kosztem majątku darczyńcy.

W formie aktu notarialnego

Darowizna nieruchomości zawsze musi mieć formę aktu notarialnego. – Darowiznę regulują przepisy kodeksu cywilnego. Aby podpisać umowę darowizny, trzeba przygotować szereg dokumentów. Ich liczba i rodzaj zależą od indywidualnej sytuacji. Wymagane dokumenty do umowy darowizny dla osób fizycznych to przede wszystkim dokument tożsamości oraz podstawa nabycia. Może to być wypis aktu notarialnego, np. umowy sprzedaży, umowy darowizny itp. lub prawomocne postanowienie sądu o stwierdzeniu nabycia spadku, lub akt poświadczenia dziedziczenia – wyjaśnia agentka. – Wymagane jest również zaświadczenie naczelnika urzędu skarbowego stwierdzające, że podatek od spadków i darowizn został zapłacony lub że nabycie jest zwolnione od podatku albo że zobowiązanie podatkowe wygasło wskutek przedawnienia. Dzieje się tak w sytuacji, gdy np. nabycie nastąpiło w drodze spadku lub zasiedzenia albo w drodze darowizny, polecenia darczyńcy, nieodpłatnego zniesienia współwłasności i zachowku, jeżeli czynność została dokonana po 1 stycznia 2007 roku.

Opłaty notarialne

Sporządzenie aktu notarialnego obciążone jest kosztami. Stawki są z góry ustalone i zależą od wartości darowanej nieruchomości. W przypadku nieruchomości wartej od 60 000 zł do 1 000 000 zł opłata netto wynosi 1010 zł + 0,4 proc. nadwyżki powyżej 60 000 zł. Jeśli nieruchomość jest warta od 1 000 000 zł do 2 000 000 zł, to stawka netto wynosi 4 770 zł + 0,2 proc. nadwyżki powyżej 1 000 000 zł. A jeżeli nieruchomość ma wartość powyżej 2 000 000 zł, to stawka netto wynosi 6 770 zł + 0,25 proc. od nadwyżki powyżej 2 000 000 zł, ale nie więcej niż 10 000 zł lub 7 500 zł (dla pierwszej grupy podatkowej).

Kto jest zwolniony z podatku?

Agentka wyjaśnia, że zwolnieni z podatku od darowizny są nasi najbliżsi krewni. – Przepisy wskazują na krewnych, którzy zaliczają się do tzw. grupy zerowej. Chodzi tutaj konkretnie o: małżonków, tzw. zstępnych, czyli dzieci, wnuki oraz prawnuki, tzw. wstępnych, czyli rodziców, dziadków, pradziadków, pasierbów, rodzeństwo i macochę/ojczyma – zaznacza **Angelika Urbańska**. Dodaje, że istnieją wyjątki, kiedy to również osoby spoza rodziny mogą zostać zwolnione z podatku. Muszą jednak spełniać określone w przepisach warunki. Obdarowany musi być obywatelem Polski. Nie może mieć prawa własności do żadnego innego budynku mieszkalnego (ewentualnie ma takie prawo, ale przekaże te prawa gminie, Skarbowi Państwa bądź zstępnym). Poza tym nie posiada spółdzielczego lokatorskiego prawa do lokalu mieszkalnego ani nie jest właścicielem spółdzielczego, własnościowego prawa do lokalu mieszkalnego (tu również obowiązuje zapis o przekazaniu praw gminie itd.). Taka osoba nie może wynajmować lokalu mieszkalnego, a w otrzymanym lokalu będzie mieszkać przez kolejne 5 lat i się w nim zamelduje. Poza tym przedmiot darowizny jest lokalem mieszkalnym o powierzchni do 110 mkw. W pozostałych przypadkach obdarowany prawem do nieruchomości musi zapłacić podatek.

Justyna Lesiuk

M4 PRZY GMACHU!
280 000 PLN

tel. 518 524 828

DOM PRZY UL. PRYMASA STEFANA WYSZYŃSKIEGO
620 000 PLN

tel. 885 851 179

M3 PRZY UL. SZARYCH SZEREGÓW
299 000 PLN

tel. 518 524 828

BUDYNEK W CHEŁMIE
25 000 PLN

DO WYNAJĘCIA
tel. 518 524 828

OSIEDLE PRZYJAZNY ZAKĄTEK CHEŁM
620 000 PLN

tel. 518 524 828

DOM PRZY UL. B. CHROBREGO
819 000 PLN

tel. 518 524 828

M3 PRZY UL. WOJSŁAWICKIEJ
339 00 PLN

tel. 518 524 828

HALA PRZY UL. OKSZOWSKIEJ
24 000 PLN

DO WYNAJĘCIA
tel. 665 751 038

UTWARDZONY PLAC PRZY UL. HUTNICZEJ
20 000 PLN

DO WYNAJĘCIA
tel. 665 751 038

DOM W ŻÓŁTAŃCACH
560 000 PLN

tel. 665 751 038

DOM W DRYSZCZOWIE
639 000 PLN

tel. 665 751 038

M-3 PRZY ALEI 3 MAJA
290 000 PLN

tel. 518 524 828

M4 PRZY ALEI J. PIŁSUDSKIEGO
399 000 PLN

tel. 518 524 828

LOKAL W RUDCE
15 000 PLN

DO WYNAJĘCIA
tel. 665 751 038

M5 PRZY UL. SZYMANOWSKIEGO
329 000 PLN

tel. 518 524 828

DOM PRZY UL. PÓŁNOCNEJ
680 000 PLN

tel. 518 524 828

M4 W SAWINIE
225 000 PLN

tel. 518 524 828

DOM PRZY UL. A. ASNYKA W CHEŁMIE
885 000 PLN

tel. 518 524 828

DOM PRZY UL. METALOWEJ
899 000 PLN

tel. 518 524 828

M4 PRZY UL. KOLEJOWEJ
275 000 PLN

tel. 518 524 828

DOMEK LETNISKOWY NAD JEZIOREM BIAŁYM
340 000 PLN

tel. 518 524 828

eprasa.pl f9c76e3928

Wszystkie ogłoszenia znajdziesz na stronie www.supertydzien.pl

MAŁY DWOREK W CHEŁMIE
320 000 PLN

tel. 665 751 038

M-3 PRZY AL. 3 MAJA
380 000 PLN

tel. 665 751 038

MAGAZYN/HALA PRZY UL. ZACHODNIEJ
8000 PLN

tel. 665 751 038

DOM UL. 11 LISTOPADA
690 000 PLN

tel. 518 524 828

BLIŹNIAK PRZY UL. ŻEROMSKIEGO
720 000 PLN

tel. 665 751 038

NIERUCHOMOŚĆ WE WŁODAWIE
990 000 PLN

tel. 665 751 038

Działki

Budowlane:			
Bazylany	619 mkw	45 000 PLN	tel. 665 751 038
	1 954 mkw	98 000 PLN	tel. 665 751 038
Strupin Mały	1 500 mkw	117 000 PLN	tel. 518 524 828
Strupin Mały	1 100 mkw	167 000 PLN	tel. 665 751 038
Okuninka	3 005 mkw	330550 PLN	tel. 518 524 828
Okszów, ul. Sosnowa	3 719 mkw	250 000 PLN	tel. 518 524 828
Wola Uhruska	3 752 mkw	110 000 PLN	tel. 665 751 038
Rolno-budowlane:			
Nowiny	2 800 mkw	129 000 PLN	tel. 665 751 038
Rudka, gm. Chełm	3 820 mkw	170 000 PLN	tel. 518 524 828
Zawadówka	7 800 mkw	180 000 PLN	tel. 665 751 038
Rolne:			
Żółtańce	1,20 ha	175 000 PLN	tel. 665 751 038
Wojsławice	1,59 ha	75 000 PLN	tel. 665 751 038
Inwestycyjne:			
Chełm, ul. Towarowa	0,524 ha	595 000 PLN	tel. 518 524 828
Chełm, ul. Obłońska	0,862 ha	699 000 PLN	tel. 518 524 828
Strupin Mały	5 892 mkw	250 000 PLN	tel. 518 524 828

KAWALERKA PRZY UL. MAŁACHOWSKIEGO
228 000 PLN

tel. 518 524 828

DOM W OLENÓWCE
350 000 PLN

tel. 518 524 828

LOKAL USŁUGOWY PRZY UL. LUBELSKIEJ
4500 PLN

tel. 518 524 828

Sprzedam. Rower treningowy na płozach, rower górski, ława rozkładana, monety srebrne, medale, c. do uzg. Tel. 518 935 177.

Sprzedam. Lodówki, pralki, kuchenki, tanio, Chełm. Tel. 518 144 775.

Sprzedam drewno opałowe, grab sezonowy, pocięty, dowóz. Tel. 515 510 683.

Sprzedam. Skarpetki wełniane na zimę, ciepłe, c. 15 zł. Tel. 780 436 355.

Grzejnik akumulacyjny Farel Polam, silnik z pralki Electrolux. Tel. 504 377 961.

Sprzedam. Stare ramki ze szkłem, do obrazów, duże i małe, c. do uzg. Tel. 783 666 274.

Drewno opałowe, gałęziówka, suche, Pokrówka. Tel. 603 583 234.

Sprzedam. Fotelik samochodowy, fioletowy, firmy 4 Baby, stan bardzo dobry, c. 250 zł. Tel. 785 462 775.

Sprzedam. Pieluchomajtki, rozmiar L, tanio. Tel. 780 436 355.

7 garniturów, 7 marynarek na 176 cm wzrostu, z bdb. materiałów, jak nowe. Tel. 504 377 961.

Okazja! Maszyny szwalnicze do obuwia i odzieży, w cenie złomu. Tel. 691 610 719.

Sprzedam. Pianino Legnica, mało używane, czarne. Tel. 509 642 170.

Sprzedam. Akordeon Charron Freres, 80 basów, klawiatura 96, stan bardzo dobry, drabina, lina metalowa. Tel. 515 281 045.

Sprzedam. Choinka sztuczna, sosna, wysokość 2 metry, stan bardzo dobry, c. 100 zł. Tel. 506 690 767.

KUPIĘ INNE

Kupię. Pilarki, kosy: stihl, husqvarna, makita, uszkodzone. Tel. 785 231 548.

Kupię przyczepę rolniczą, do 5 000 zł. Tel. 512 810 935.

Antyki, monety, militaria, znaczki, pocztówki, płyty, medale. Tel. 605 541 416.

Antyki, monety, odznaki, figury, obrazy, zegarki i inne starocia. Tel. 781 943 519.

Kupię. Ciągnik Władimirec kupię, stan obojętny. Tel. 603 130 604.

Altankę, obudowę studni, WC drewniane, sanie na kuligi. Tel. 796 237 835.

Kowadło, imadło, szlifierka z wałkiem giętkim, kuźnia polowa. Tel. 692 308 976.

Pellet drzewny z dostawą 570444400.

Suszarnie, zgarniacze taśmociągi do pestki dyni. Tel. 502 273 367.

Sprzedam choinki z plantacji, świerk pospolity, około 150 szt. Tel. 607 528 810.

KUPONY NA BEZPŁATNE OGŁOSZENIA DROBNE MOŻNA WRZUCAĆ DO SKRZYNEK:

REJOWIEC
- na byłym budynku Urzędu Gminy obok wejścia

WŁODAWA
- sklep „Slawex", Al. Jana Pawła II 23

KRASNYSTAW
- ul. Poniatowskiego 4C
- przy biurze TBS (naprzeciw „Stokrotki")

SIENNICA RÓŻANA
- sklep „Groszek"

CHEŁM
- przy wejściu do marketu „Stokrotka" na os. Zachód
- przy wejściu do „Carrefoura" na ścianie apteki
- na targowisku przy al. Piłsudskiego
- przy bramie wejściowej na targowisko przy al. Armii Krajowej
- przy wejściu do sklepu „Gazda" ul. Trubakowska
- na nowym targowisku przy placu Kupieckim (główne wejście)
- przy wjeździe na teren byłej składnicy wojskowej przy ul. Hrubieszowskiej
- przy wejściu do „Carrefoura" na ścianie apteki

SIEDLISZCZE
- klubokawiarnia „ZEBERKA", ul. Lubelska 33

LEŚNIOWICE
- Sklep Ren-Zbig Politówka 19b (naprzeciwko UG Leśniowice)

KAMIEŃ
- sklep „Gama"

ŻMUDŹ
- sklep „Lewiatan"

DOROHUSK
- na ogrodzeniu przy sklepie „Lewiatan"

BIAŁOPOLE
- sklep „Lewiatan"

Serdecznie zapraszamy!

UWAGA! Ogłoszenia o usługach są płatne i nie będą przyjmowane na kuponach. Można je wykupić przez internet na stronie www.supertydzien.pl lub w redakcji

KUPON na bezpłatne ogłoszenie drobne

super tydzień chełmski

kategoria

MOTORYZACJA
- ☐ Samochody kupno
- ☐ Samochody sprzedaż
- ☐ Motocykle i quady
- ☐ Inne Motoryzacja

NIERUCHOMOŚCI
- ☐ Domy
- ☐ Mieszkania
- ☐ Lokale
- ☐ Działki

DOM I OGRÓD
- ☐ AGD/RTV
- ☐ Meble
- ☐ Ogród
- ☐ Pozostałe

- ☐ **MATRYMONIALNE**
- ☐ **TURYSTYKA**
- ☐ **SPRZEDAM INNE**
- ☐ **KUPIĘ INNE**
- ☐ **RÓŻNE**

ROLNICTWO
- ☐ Maszyny
- ☐ Zwierzęta
- ☐ Inne

PRACA
- ☐ Dam pracę
- ☐ Szukam pracy

- ☐ **BUDOWLANE**
- ☐ **ZDROWIE I URODA**

treść (maksymalnie do 50 znaków)

cena: ____ **telefon:** ____

Dane ogłoszeniodawcy (do wiadomości redakcji)

imię i nazwisko: .....

adres i telefon: .....

Wszystkie ogłoszenia znajdziesz na stronie wwwsupertydzien.pl

1 KUPON = 1 EMISJA

eprasa.pl f9c76e3928

TV PROGRAM super tydzień chełmski

Program telewizyjny 5 – 11.12.2022

Jack Strong

TVP 1, niedziela 11.12, godz. 20.20

Rok 1968. Major Ryszard Kukliński odkrywa, że Związek Radziecki rozważa atak nuklearny na kraje NATO, który może wywołać wojnę zagrażającą także Polsce. Zdaje sobie sprawę, że w odpowiedzi USA w pierwszej kolejności skierują swoją agresję właśnie na nasz kraj. Nie wie, co powinien zrobić, ale ma pewność, że nie może tej informacji tak zostawić. Kiedy Kukliński zdobywa awans, zyskuje dostęp do tajnych dokumentów. W 1972 roku wyrusza wraz z przyjacielem w rejs żaglówką po Bałtyku. Decyduje się na radykalny krok. Z jednego z portów RFN potajemnie wysyła list do ambasady USA w Bonn. Zamierza przekazać Zachodowi informacje o planach militarnych ZSRR. Wiadomość nie pozostaje bez odpowiedzi. Do kontaktów z polskim oficerem zostaje wyznaczony David Forden. Oficjalnie jest on drugim sekretarzem ambasady w Warszawie, a w rzeczywistości szefem CIA w Polsce. Pod pseudonimem Jack Strong Kukliński zaczyna współpracę z USA.

Anioły i demony

Polsat, sobota 10.12, godz. 22.10

Profesor Uniwersytetu Harvarda, światowej sławy historyk i badacz symboli - Robert Langdon (Tom Hanks), otrzymuje zadanie zidentyfikowania zagadkowego wzoru wypalonego na ciele zamordowanego w szwajcarskim laboratorium fizyka. Okazuje się, że za zbrodnię odpowiedzialne jest bractwo iluminatów - potężna organizacja od wieków walcząca z Kościołem katolickim, która za wszelką cenę chce zniszczyć Watykan. Co więcej - w tym samym czasie umiera Ojciec Święty. W Stolicy Apostolskiej trwają przygotowania do wyboru nowego papieża. W tajemniczych okolicznościach znikają jednak czterej główni kandydaci do papieskiego tronu. Iluminaci grożą wysadzeniem w powietrze Watykanu i zamordowaniem uprowadzonych duchownych. Profesor Langdon i towarzysząca mu włoska badaczka z instytutu CERN, a zarazem współpracowniczka zamordowanego fizyka, Vittoria Vetra (Ayelet Zurer), muszą odnaleźć siedzibę sekty i zapobiec tragedii.

Paryż może poczekać

TVP 2, sobota 10.12, godz. 22.20

Wydaje się, że życie Anne (Diane Lane), żony producenta filmowego, jest idealne. Ma ona bowiem bogatego męża (Alec Baldwin), któremu często towarzyszy w podróżach służbowych po całym świecie. Nic bardziej mylnego. Osamotniona kobieta wciąż zmaga się z nieobecnością zapracowanego partnera, a żar namiętności w ich małżeństwie dawno się wypalił. Pewnego dnia Jacques (Arnaud Viard) - bliski współpracownik Michaela, męża Anne - proponuje jej samochodową wycieczkę z Cannes do Paryża. Zaplanowana na siedem godzin podróż, niespodziewanie zmienia się w dwudniową wyprawę pełną pysznego jedzenia, wspaniałej muzyki oraz rodzącego się romansu dwóch spragnionych towarzystwa osób.

Spectre

TVP 1, sobota 10.12, godz. 22.50

Agent 007 otrzymuje tajemniczą wiadomość mającą związek z jego przeszłością. Pod jej wpływem wyrusza na ryzykowną misję do stolicy Meksyku, którego mieszkańcy właśnie hucznie świętują Dzień Zmarłych. Tam brytyjski szpieg wchodzi w drogę terrorystom i zdobywa nowy trop w swoim śledztwie, który wiedzie go do Rzymu. We Włoszech poznaje Lucię Sciarrę - uwodzicielską wdowę po wpływowym przestępcy.

Zielona mila

TVN, niedziela 11.12, godz. 20.00

Paul Edgecomb jako starszy mężczyzna opowiada swoją historię sprzed lat. Jest 1935 rok. Paul pracuje jako strażnik w więzieniu Cold Mountain w Luizjanie. Pilnuje najgroźniejszych przestępców skazanych na karę śmierci. Ich cele od pomieszczenia, w którym znajduje się krzesło elektryczne, oddziela długi korytarz. Właśnie to przejście nazywano „zieloną milą". Do zakładu trafia John Coffey, potężny czarnoskóry mężczyzna o wyjątkowo łagodnym usposobieniu. Na blok śmierci zostaje skierowany za rzekome zamordowanie dwóch 9-letnich dziewczynek. John w przeciwieństwie do pozostałych więźniów nie jest ordynarny ani agresywny, za to posiada delikatność i prostotę dziecka. Niemal wszyscy współpracownicy Paula traktują Johna inaczej. Okazuje się bowiem, że John posiada cudowny dar, paranormalne zdolności, dzięki którym może pomagać innym...

© www.telepress24.com ✉telepress24@gmail.com

TVP 1

7.00 Transmisja Mszy Świętej
7.30 Studio Raban - magazyn
8.00 Wiadomości,Pogoda
8.15 Kwadrans polityczny
8.35 Ranczo s.VIII (96) - Obywatelskie obowiązki - serial
9.35 Komisarz Alex (97) - Sława za wszelką cenę - serial
10.35 Ojciec Mateusz (351) - Kurs na prawo - serial
11.25 Kasta - Recepta na nieszczęście - serial
12.00 Wiadomości
12.10 Agrobiznes
12.35 Program rolny
12.55 Kamery wśród zwierząt
14.00 Wspaniałe stulecie (152) - serial
15.00 Wiadomości, Pogoda
15.15 Gra na Maksa s.II - /15/ - Głową w mur - serial
15.30 Mundial 2022 - 1/8 finału
18.15 Jaka to melodia?
19.00 Jeden z dziesięciu - teleturniej
19.30 Wiadomości
19.40 Mundial 2022 - 1/8 finału
22.40 Gra na Maksa s.II - /15/ - Głową w mur - serial
22.50 Milczenie owiec - thriller, HIT USA, reż. Jonathan Demme, wyk. Jodie Foster, Anthony Hopkins, Scott Glenn, John Lighow
1.00 Songbird. Rozdzieleni - dramat, USA, reż. Adam Mason, wyk. K. J. Apa, Sofia Carson, Craig Robinson, Demi Moore, Bradley Whitford
2.35 S. W. A. T. - Jednostka specjalna. s.II (36 - 37) - serial
4.15 Zakończenie dnia

TVP 2

5.25 M jak miłość (1670) - serial
6.20 Wadowickie spotkania ze Świętym Janem Pawłem II
6.55 Rodzinka.pl (220) - serial
7.30 Pytanie na śniadanie
11.15 Rodzinka.pl (126) - serial
11.50 Barwy szczęścia (2706) - serial
12.30 Koło fortuny - teleturniej
13.15 Zranione ptaki (178) - serial
14.05 Va Banque - teleturniej
14.35 Na sygnale (315) - To tylko przyjaźń - serial
15.10 Wydział kryminalny Kitzbühel (99) - serial
15.50 Gra na Maksa s.II - /15/ - Głową w mur - serial
16.00 Koło fortuny - teleturniej
16.35 Familiada - teleturniej
17.15 Zakazany owoc (107) - serial
18.00 Panorama
18.20 Va Banque - teleturniej
18.45 Zranione ptaki (179) - serial
19.30 Barwy szczęścia (2706 - 2707) - serial
20.40 Kulisy serialu
20.55 M jak miłość (1690) - serial
21.45 Gra na Maksa s.II - /15/ - Głową w mur - serial
21.55 Izabela, królowa Hiszpanii (9) - serial
22.55 Świat bez fikcji - Libia - piekło uchodźców - film dok.
0.10 Czwarta władza - dramat, HIT USA, reż. Steven Spielberg, wyk. Meryl Streep, Tom Hanks, Sarah Paulson
2.15 O mnie się nie martw s.X (4) - serial
3.15 Jak najdalej stąd - film fabularny, reż. Piotr Domalewski
5.00 Zakończenie programu

POLSAT

6.00 Nowy dzień z Polsat News
8.40 Malanowski i Partnerzy
9.40 Sekrety rodziny
10.40 Dlaczego ja?
11.40 Gliniarze
12.50 Wydarzenia
13.20 Interwencja
13.40 Trudne sprawy
14.40 Dlaczego ja?
15.50 Wydarzenia, Pogoda
16.15 Interwencja
16.30 Na ratunek 112
17.00 Gliniarze
18.00 Pierwsza miłość
18.50 Wydarzenia, Sport, Pogoda
19.25 Gość Wydarzeń

20.00 MEGA HIT - Strzelec wyborowy - thriller, HIT USA, 2021, reż. Robert Lorenz, wyk. Liam Neeson, Katheryn Winnick, Teresa Ruiz - Były snajper piechoty morskiej i weteren wojny wietnamskiej mieszka na granicy między Arizoną a Meksykiem, gdzie pomaga służbom, zgłaszając nielegalnych imigrantów.
22.25 Źle się dzieje w El Royale - thriller, USA, 2018, reż. Drew Goddard, wyk. Jeff Bridges, Cynthia Erivo, Dakota Johnson
1.45 Niewidzialny - film sensacyjny, USA, 2005
4.20 Kabaretowa Ekstraklasa

TVN

5.55 Uwaga!
6.10 Ukryta prawda
7.05 Kuchenne rewolucje - program kulinarno - rozrywkowy
8.00 Dzień Dobry TVN - magazyn
11.45 Ukryta prawda
12.55 Tajemnice miłości
14.00 Ukryta prawda
15.05 Ukryta prawda
16.10 Ten moment
16.45 Kuchenne rewolucje - program kulinarno - rozrywkowy
17.55 Ukryta prawda
19.00 Fakty, Sport, Pogoda
19.55 Uwaga!
20.10 Doradca smaku
20.15 Na Wspólnej - serial
20.55 Milionerzy
21.35 Totalne remonty Szelągowskiej

22.40 Pierwszy śnieg - film sensacyjny, Szwecja, USA, Wielka Brytania, Japonia, Chiny 2017, HIT reż. Tomas Alfredson, wyk. Michael Fassbender, Rebecca Ferguson, Charlotte Gainsbourg, Jonas Karlsson, Michael Yates, J.K. Simmons, Val Kilmer
1.00 Co za tydzień - magazyn
1.40 Bates Motel - serial
2.45 Szpital - program obyczajowy
3.50 Uwaga!
4.10 Zamieszkać na plaży
4.40 Recepta na stary dom

PONIEDZIAŁEK, 5.12

TVN 7

4.50 Szkoła - serial
5.45 Szkoła - serial
6.45 40 kontra 20
7.45 Ukryta prawda
10.50 Opowieści małżeńskie
11.50 Zagadki losu
12.50 Ten moment
13.25 Ten moment
13.55 Rozwód. Walka o wszystko
14.55 Tajemnice miłości
15.55 Ukryta prawda
16.55 Zagadki losu
17.55 Opowieści małżeńskie
19.00 Papiery na szczęście - serial
19.30 Papiery na szczęście - serial
20.00 40 kontra 20
21.00 Juliusz - komedia, Polska HIT 2018, reż. Aleksander Pietrzak, wyk. Wojciech Mecwaldowski, Jan Peszek, Anna Smołowik, Rafał Rutkowski, Jerzy Skolimowski, Maciej Stuhr
23.10 Uniwersalny żołnierz - film sci - fi, USA 1992, reż. Roland Emmerich, wyk. Jean - Claude Van Damme, Dolph Lundgren, Ally Walker, Ed O'Ross
1.20 Mieszkając z duchem
3.25 Druga strona medalu

PULS

6.00 Kobra - oddział specjalny
8.00 Lombard: Życie pod zastaw
10.00 Prawdziwe motywy - serial
11.00 Rodzinny interes - serial
12.00 Zaklinaczka duchów - serial
13.00 Lombard: Życie pod zastaw
14.00 Rodzinny interes - serial
15.00 Lombard: Życie pod zastaw
16.00 Prawdziwe motywy - serial
18.00 Lombard: Życie pod zastaw
20.00 Zawrotna prędkość - film HIT akcji, Francja 2017, reż. Antonio Negret, wyk. Ana de Armas, Freddie Thorp, Scott Eastwood, Simon Abkarian
21.55 W potrzasku - film sensacyjny, USA 2019, reż. Isaac Florentine, wyk. Mario Van Peebles, Perez Perez, Scott Adkins, Steven Elder
23.40 Blair Witch - horror, Kanada, USA 2016, reż. Adam Wingard, wyk. Brandon Scott, Callie Hernandez, Corbin Reid, James Allen McCune, Valorie Curry
1.40 Taki jest świat
2.20 Lombard: Życie pod zastaw
3.15 Menu na miarę
4.00 Menu na miarę

TRWAM

16.10 Sanktuaria polskie **16.30** Porady Medyczne Bonifratrów **16.50** Muzyczne chwile **17.00** Świadkowie **17.30** Na łowy **17.55** Poczet Wielkich Polaków **18.00** Anioł Pański **18.05** Informacje dnia **18.15** Rozmowy niedokończone **19.25** Święty na każdy dzień **19.30** Opowieści Theo **19.45** Modlitwa z telefonicznym udziałem dzieci **20.00** Informacje dnia **20.20** Różaniec **20.50** Myśląc Ojczyzna **21.00** Apel Jasnogórski **21.20** Informacje dnia **21.40** Polski Punkt Widzenia **22.00** Mojżesz - 10 przykazań **22.50** Muzyczne chwile **23.00** Przeszedł czyściec na ziemi - historia księdza biskupa Czesława Kaczmarka

SUPER POLSAT

6.00 SuperLudzie **6.30** Psi patrol **8.30** Hell's Kitchen - Piekielna Kuchnia **10.00** Wydarzenia 24 **10.30** Nasz nowy dom **11.30** Chirurdzy **12.30** Świat według Kiepskich **14.15** Hell's Kitchen - Piekielna Kuchnia **15.50** Wydarzenia **16.10** Więcej wydarzeń **16.20** Gość Wydarzeń 24 **16.55** Nasz nowy dom **17.55** Nasz nowy dom **19.00** Świat według Kiepskich **20.00** Święty **20.40** Logan Lucky - komedia kryminalna **23.05** Hot Shots! - komedia sensacyjna **1.00** Polacy za granicą **2.00** Tatuśkowie **3.00** Tatuśkowie **4.00** Nasz nowy dom **5.00** Na ratunek 112 **5.30** Świat według Kiepskich

TVP SPORT

6.55 Mundial 2022 - 1 finału . 4 **9.05** Mundial 2022 - studio Katar **10.00** Mundial 2022 - studio Katar **11.00** Mundial 2022 - Halo Katar - magazyn sportowy **12.00** Mundial 2022 - Mundial lajt - magazyn sportowy **13.00** Mundial 2022 - Mundial na tak - magazyn sportowy **14.00** Mundial 2022 - 1/8 finału **15.50** Mundial 2022 - 1 finału 5 **19.00** Mundial 2022 - 1 finału . 6 **19.50** Mundial 2022 - 1 finału 6 **23.00** Mundialowy Wieczór **23.55** Mundial 2022 - 1/8 finału **2.05** Boks - Gala w Quebecu - podsumowanie **4.05** Sporty walki - MMA - Bellator, Mediolan **5.35** Zakończenie dnia

TTV

5.30 Nauka jazdy **6.00** Express **6.15** Królowe życia - serial **6.55** Ukryta prawda **7.55** Szpital - program obyczajowy **9.55** Mój chłopak jest maminsynkiem **10.55** Ukryta prawda **11.55** SOS. Ekipy w akcji **12.55** Ukryta prawda **13.55** Piękna i bystrzak. Australia **15.15** Królowe życia - serial **15.45** Express **16.05** DeFacto **16.35** Gogglebox. Przed telewizorem **17.45** Express **18.03** Raport smogowy - informacje **18.05** Życie na kredycie **18.35** Złomowisko PL **19.45** Express **20.05** Zamiana żon **21.10** Rzeczy, których nie nauczył mnie ojciec - serial **21.45** Express **22.00** Gogglebox. Przed telewizorem **0.05** Nic do zgłoszenia

STOPKLATKA

10.00 Bibliotekarze - serial **11.50** Diabli nadali - serial **12.50** Katastrofy w przestworzach **15.05** Burzowy armagedon - film sci - fi **17.00** Szpital New Amsterdam - serial **18.00** Wojny magazynowe **19.00** Łowcy okazji **20.00** Prawo ojca - film sensacyjny **22.05** Pogromcy poniedziałków: RoboCop 2 - film sci - fi

TV 4

9.50 Agenci. Biuro Detektywistyczne **10.50** Anatomia głupoty **11.55** Sędzia Judy **13.55** STOP Drogówka **16.00** Policjantki i Policjanci **17.00** Łowcy Skarbów. Kto da więcej **19.00** Policjantki i Policjanci **20.00** Sprawiedliwi - Wydział Kryminalny **21.00** U - 571 - dramat wojenny **23.35** Misja specjalna - thriller

TV6

7.00 Słoneczny patrol **10.00** Kobra - oddział specjalny **11.05** Galileo **12.05** Miodowe lata **14.00** Policjantki i Policjanci **15.00** Detektywi w akcji **16.00** Septagon **17.00** Medicopter 117 **18.05** Miodowe lata **20.00** Galileo **21.00** CSI: Kryminalne zagadki Nowego Jorku **23.00** Sprawiedliwi - Wydział Kryminalny **0.00** Hawaje

eprasa.pl f9c76e3928

WTOREK, 6.12

TVP 1

7.00 Transmisja Mszy Świętej
7.30 Kościół z bliska
8.00 Wiadomości, Pogoda
8.15 Kwadrans polityczny
8.35 Ranczo s.VIII (97) – Nowatorska terapia – serial
9.35 Komisarz Alex (98) – Jeden zawsze ginie – serial
10.35 Ojciec Mateusz (352) Nadzieja umiera ostatnia – serial
11.25 Kasta – Samosąd – serial
12.00 Wiadomości
12.10 Agrobiznes
12.35 Program rolny
12.50 Niedźwiedzie z Kamczatki. Początek życia – film dok.
14.00 Wspaniałe stulecie (153) – serial
15.00 Wiadomości, Pogoda
15.15 Gra na Maksa s.II – /16/ – Romantico – serial
15.30 Mundial 2022 – 1/8 finału
18.15 Jaka to melodia?
19.00 Jeden z dziesięciu – teleturniej
19.30 Wiadomości
19.40 Mundial 2022 – 1/8 finału
22.40 Gra na Maksa s.II – /16/ – Romantico – serial
22.35 Wiadomości wieczorne
22.50 Ocaleni – reality show
23.55 Magazyn śledczy
0.35 Witamy u Hartmannów
HIT – komedia, Niemcy, reż. Simon Verhoeven, wyk. Senta Berger, Heiner Lauterbach, Palina Rojinski, Florian David Fitz
2.40 S. W. A. T. – Jednostka specjalna. s.II (38 – 39) – serial
4.20 Notacje – Andrzej Gwiazda. Walcząc o Polskę – cykl dok.
4.30 Zakończenie dnia

TVP 2

5.05 Na sygnale (252) – serial
5.35 M jak miłość (1671) – serial
6.25 Byłem głodny – daliście mi jeść
6.55 Rodzinka.pl (221) – serial
7.30 Pytanie na śniadanie
11.15 Rodzinka.pl (127) – serial
11.50 Barwy szczęścia (2707) – serial
12.30 Koło fortuny – teleturniej
13.15 Zranione ptaki (179) – serial
14.05 Va Banque – teleturniej
14.35 Na sygnale (316) – serial
15.10 Wydział kryminalny Kitzbühel (100) – serial
15.55 Gra na Maksa s.II – /16/ – Romantico – serial
16.00 Koło fortuny – teleturniej
16.35 Familiada – teleturniej
17.15 Zakazany owoc (108) – serial
18.00 Panorama
18.20 Va Banque – teleturniej
18.45 Zranione ptaki (180) – serial
19.30 Barwy szczęścia (2707 – 2708) – serial
20.40 Kulisy serialu
20.55 M jak miłość (1691) – serial
21.45 Gra na Maksa s.II – /16/ – Romantico – serial
21.55 Izabela, królowa Hiszpanii (10) – serial
22.55 Historia bez tajemnic – Świat według prof. Legutki
0.05 Jestem mordercą – dramat, reż. Maciej Pieprzyca, wyk. Mirosław Haniszewski, Arkadiusz Jakubik, Agata Kulesza, Magdalena Popławska
2.10 Wszystkie pieniądze świata – dramat, Wielka Brytania, USA, reż. Ridley Scott, wyk. Michelle Williams, Christopher Plummer, Mark Wahlberg
4.25 Zakończenie programu

TVN 7

4.50 Szkoła – serial
5.45 Szkoła – serial
6.45 40 kontra 20
7.45 Ukryta prawda
8.45 Ukryta prawda
9.50 Ukryta prawda
10.50 Opowieści małżeńskie
11.50 Zagadki losu
12.50 Ten moment
13.55 Rozwód. Walka o wszystko
14.55 Tajemnice miłości
15.55 Ukryta prawda
16.55 Zagadki losu
17.55 Opowieści małżeńskie
19.00 Ukryta prawda
20.00 40 kontra 20
21.00 Nieuchwytny cel – Van
HIT Damme, Lance Henriksen, Arnold Vosloo, Yancy Butler, Kasi Lemmons, Wilford Brimley
23.05 Człowiek Tai Chi – film sensacyjny, Chiny/Hong Kong/USA 2013, reż. Keanu Reeves, wyk. Tiger Hu Chen, Keanu Reeves, Karen Mok, Hai Yu, Qing Ye
1.15 Mieszkając z duchem
2.20 Mieszkając z duchem
3.20 Druga strona medalu

PULS

6.00 Kobra – oddział specjalny
8.00 Lombard: Życie pod zastaw
10.00 Prawdziwe motywy – serial
11.00 Rodzinny interes – serial
13.00 Lombard: Życie pod zastaw
14.00 Rodzinny interes – serial
15.00 Lombard: Życie pod zastaw
16.00 Prawdziwe motywy – serial
18.00 Lombard: Życie pod zastaw
20.00 13. dzielnica – film akcji, Francja
HIT 2004, reż. Pierre Morel, wyk. Bibi Naceri, Cyril Raffaelli, Dany Verissimo - Petit, David Belle, Tony D'Amario
21.30 13. dzielnica: Ultimatum – film akcji, Francja 2009, reż. Patrick Alessandrin, wyk. Cyril Raffaelli, Daniel Duval, David Belle, Philippe Torreton
23.45 Prawo zemsty – thriller, USA 2009, reż. F. Gary Gray, wyk. Bruce McGill, Colm Meaney, Gerard Butler, Jamie Foxx, Leslie Bibb
1.55 Lombard: Życie pod zastaw
2.50 Biesiada na cztery pory roku
3.30 Biesiada na cztery pory roku
4.00 Menu na miarę
5.00 Rodzinny interes – serial

POLSAT

6.00 Nowy dzień z Polsat News
8.40 Malanowski i Partnerzy
9.40 Sekrety rodziny
10.40 Dlaczego ja?
11.40 Gliniarze
12.50 Wydarzenia
13.20 Interwencja
13.40 Trudne sprawy
14.40 Dlaczego ja?
15.50 Wydarzenia, Pogoda
16.15 Interwencja
16.30 Na ratunek 112
17.00 Gliniarze
18.00 Pierwsza miłość
18.45 Mikołajkowy blok reklamowy
19.00 Wydarzenia, Sport, Pogoda
19.25 Gość Wydarzeń
20.00 30 lat Telewizji Polsat. Wielka Gala Jubileuszowa w Teatrze Wielkim, 2022

22.40 Pearl Harbor – dramat
HIT wojenny, USA, 2001, reż. Michael Bay, wyk. Ben Affleck, Kate Beckinsale, Josh Hartnett, Cuba Gooding Jr.
2.45 Kickboxer: Zemsta – film sensacyjny, USA, 2016, reż. John Stockwell, wyk. David Bautista, Alain Moussi, Gina Carano, Georges St - Pierre
4.40 Disco Gramy

TVN

5.50 Uwaga!
6.10 Ukryta prawda
7.05 Kuchenne rewolucje – program kulinarno - rozrywkowy
8.00 Dzień Dobry TVN – magazyn
11.40 Doradca smaku
11.50 Ukryta prawda
12.55 Tajemnice miłości
14.00 Ukryta prawda
15.05 Ukryta prawda
16.10 Ten moment
16.45 Kuchenne rewolucje – program kulinarno - rozrywkowy
17.55 Ukryta prawda
19.00 Fakty, Sport, Pogoda
19.55 Uwaga!
20.10 Doradca smaku
20.15 Na Wspólnej – serial
20.55 Milionerzy

21.35 Historia zemsty – film sen-
HIT sacyjny, USA 2017, reż. Johnny Martin, wyk. Nicolas Cage, Deborah Unger, Anna Hutchison, Talitha Eliana Bateman, Don Johnson
23.40 Superwizjer – magazyn reporterów
0.15 Kuba Wojewódzki
1.25 Zabójcza broń – serial
2.25 Kuchenne rewolucje
3.25 Uwaga!
3.45 Zamieszkać na plaży
4.15 Recepta na stary dom

TRWAM

16.25 Przyroda w Obiektywie **16.40** Ojcostwo polecam **17.10** Prosto o gospodarce **17.30** Zostań Żołnierzem RP **17.45** Muzyczne chwile **17.55** Poczet Wielkich Polaków **18.00** Anioł Pański **18.05** Informacje dnia **18.15** Rozmowy niedokończone **19.25** Święty na każdy dzień **19.30** Każdy maluch to potrafi **19.45** Modlitwa z telefonicznym udziałem dzieci **20.00** Informacje dnia **20.20** Różaniec **20.50** Myśląc Ojczyzna **21.00** Apel Jasnogórski **21.20** Informacje dnia **21.40** Polski Punkt Widzenia **22.00** Mojżesz - 10 przykazań **22.50** Drzwi do lasu **23.05** Sanktuarium Matki Bożej o Złotym Sercu w Beauraing

SUPER POLSAT

6.00 SuperLudzie **6.30** Psi patrol **7.00** Psi patrol **7.35** Psi patrol **8.00** Psi patrol **8.30** Hell's Kitchen - Piekielna Kuchnia **10.00** Wydarzenia 24 **10.30** Nasz nowy dom **11.30** Chirurdzy **12.30** Świat według Kiepskich **14.15** Hell's Kitchen - Piekielna Kuchnia **15.50** Wydarzenia **16.10** Więcej wydarzeń **16.20** Gość Wydarzeń 24 **16.55** Nasz nowy dom **17.55** Nasz nowy dom **19.00** Świat według Kiepskich **20.00** Święty **20.40** Agenci - film sensacyjny **22.55** Narzeczony na niby - komedia romantyczna **1.15** Świat według Kiepskich **2.00** Tatuśkowie **3.00** Tatuśkowie **4.00** Nasz nowy dom **5.00** Na ratunek 112

TVP SPORT

6.55 Mundial 2022 - 1/8 finału . 6 **9.05** Mundial 2022 - studio Katar **10.00** Mundial 2022 - studio Katar **11.00** Mundial 2022 - Halo Katar - magazyn sportowy **12.00** Mundial 2022 - Mundial lajt - magazyn sportowy **13.00** Mundial 2022 - Mundial na tak - magazyn sportowy **14.00** Mundial 2022 - 1/8 finału **15.50** Mundial 2022 - 1/8 finału **19.00** Mundial 2022 - 1/8 finału . 8 **19.50** Mundial 2022 - 1/8 finału **23.00** Mundialowy Wieczór **23.55** Mundial 2022 - 1/8 finału **2.05** Koszykówka mężczyzn - Liga Mistrzów. Hapoel Holon - Legia Warszawa **4.00** Sporty walki - MMA - Bellator, Chicago

TTV

5.25 Nauka jazdy **6.00** Express **6.15** Królowe życia - serial **6.55** Ukryta prawda **7.55** Szpital - program obyczajowy **9.55** Damy i wieśniaczki. Ukraina **10.55** Ukryta prawda **11.55** SOS. Ekipy w akcji **12.55** Ukryta prawda **13.55** Damy i wieśniaczki. Ukraina **15.00** Królowe życia **15.45** Express **16.05** DeFacto **16.35** Gogglebox. Przed telewizorem **17.45** Express **18.03** Raport smogowy - informacje **18.05** Życie na kredycie **18.35** Złomowisko PL **19.45** Express **20.05** Zamiana żon **21.10** Rzeczy, których nie nauczył mnie ojciec - serial **21.45** Express **22.00** Dobra robota **23.00** Damy i wieśniaczki. PL

STOPKLATKA

10.00 Bibliotekarze - serial **11.50** Diabli nadali - serial **12.50** Katastrofy w przestworzach **15.05** Atak meteorytów - film katastroficzny **17.00** Szpital New Amsterdam - serial **18.00** Wojny magazynowe **19.00** Łowcy okazji **20.00** Ugotowany - komediodramat **22.00** Niewierna - dramat

TV 4

9.50 Agenci. Biuro Detektywistyczne **10.50** Hardkorowy lombard **11.55** Sędzia Judy **13.55** STOP Drogówka **16.00** Policjantki i Policjanci **17.00** Łowcy Skarbów. Kto da więcej **19.00** Policjantki i Policjanci **20.00** Sprawiedliwi - Wydział Kryminalny **21.00** Braven - film sensacyjny **23.00** Błękitna laguna - film przygodowy

TV6

6.00 Detektywi w akcji **7.00** Słoneczny patrol **11.05** Galileo **12.05** Miodowe lata **14.00** Policjantki i Policjanci **15.00** Detektywi w akcji **16.00** Septagon **17.00** Medicopter 117 **18.05** Miodowe lata **20.00** Galileo **21.00** Agenci NCIS: Los Angeles **23.00** Sprawiedliwi - Wydział Kryminalny **0.05** Hawaje

ŚRODA, 7.12

TVP 1

7.00 Transmisja Mszy Świętej
7.30 Rodzinny ekspres – magazyn
8.00 Wiadomości, Pogoda
8.15 Kwadrans polityczny
8.35 Ranczo s.VIII (98) – serial
9.35 Komisarz Alex (99) – serial
10.35 Ojciec Mateusz (353) – serial
11.25 Kasta – Idole – serial
12.00 Wiadomości
12.10 Agrobiznes
12.35 Rok w ogrodzie Extra
12.50 Królestwo. Jak grzyby stworzyły nasz świat – film dok.
14.00 Wspaniałe stulecie (154) – serial
15.00 Wiadomości, Pogoda
15.20 Alarm! – magazyn
15.35 Gra słów. Krzyżówka – /638/
16.05 Przysięga (762) – serial
17.00 Teleexpress
17.15 Jaka to melodia?
17.55 Klan (4060) – telenowela
18.20 Kasta – Kopalnia – serial
19.00 Jeden z dziesięciu – teleturniej
19.30 Wiadomości, Pogoda, Sport
20.15 Alarm! – magazyn
20.30 Leśniczówka (620) – serial
21.00 Gala Nagród Mediów Publicznych 2022
22.35 Co mi zrobisz jak mnie złapiesz –
HIT komedia, reż. Stanisław Bareja, wyk. Krzysztof Kowalewski, Bronisław Pawlik, Stanisław Tym, Ewa Wiśniewska, Ewa Ziętek, Andrzej Fedorowicz
0.30 The Good Doctor (38) – serial
1.25 Medyceusze Wspaniali (7) – serial
2.25 S. W. A. T. – Jednostka specjalna. s.II (40 – 41) – serial
4.05 wojsko – polskie.pl (48)

TVP 2

5.05 Na sygnale (253) – Dwa oblicza Błażeja – serial
5.35 M jak miłość (1672) – serial
6.25 Pożyteczni.pl – magazyn
6.55 Rodzinka.pl (222) – Ale nam tu dobrze – serial
7.30 Pytanie na śniadanie
11.15 Rodzinka.pl (128) – serial
11.50 Barwy szczęścia (2708) – serial
12.30 Koło fortuny – teleturniej
13.15 Zranione ptaki (180) – serial
14.05 Va Banque – teleturniej
14.35 Na sygnale (317) – Stare grzechy – serial
15.10 Wydział kryminalny Kitzbühel (101) – Zabójcza namiętność – serial
16.00 Koło fortuny – teleturniej
16.35 Familiada – teleturniej
17.15 Zakazany owoc (109) – serial
18.00 Panorama
18.20 Va Banque – teleturniej
18.45 Zranione ptaki (181) – serial
19.30 Barwy szczęścia (2708 – 2709) – serial
20.40 Kulisy serialu
20.55 Na dobre i na złe (863) – serial
21.55 Izabela, królowa Hiszpanii (11) – serial
22.55 Zmowa. Zagadka śmierci Iwony Cygan – film dok.
0.10 Zimowa miłość – film oby-
HIT czajowy,USA, Kanada, 2018, reż. Christie Will, wyk. Nial Matter, Leah Renee, Valin Shinyei, Michael Teigen
1.50 Imię róży (7) – serial
2.55 7 miliardów 700 milionów i co dalej?
4.05 Za marzenia (9) – serial
4.45 Zakończenie programu

TVN 7

4.50 Szkoła – serial
5.45 Szkoła – serial
6.45 40 kontra 20
7.45 Ukryta prawda
8.45 Ukryta prawda
9.50 Ukryta prawda
10.50 Opowieści małżeńskie
11.50 Zagadki losu
12.50 Ten moment
13.25 Ten moment
13.55 Rozwód. Walka o wszystko
14.55 Tajemnice miłości
15.55 Ukryta prawda
16.55 Zagadki losu
17.55 Opowieści małżeńskie
19.00 Ukryta prawda
20.00 40 kontra 20
21.00 Wataha – miniserial
22.15 Wataha – miniserial
23.30 Juliusz – komedia, Polska
HIT 2018, reż. Aleksander Pietrzak, wyk. Wojciech Mecwaldowski, Jan Peszek, Anna Smołowik, Rafał Rutkowski, Jerzy Skolimowski, Maciej Stuhr
1.30 Mieszkając z duchem
2.35 Mieszkając z duchem
3.35 Druga strona medalu
4.10 Druga strona medalu

PULS

6.00 Kobra – oddział specjalny
8.00 Lombard: Życie pod zastaw
10.00 Prawdziwe motywy – serial
11.00 Rodzinny interes – serial
13.00 Lombard: Życie pod zastaw
14.00 Rodzinny interes – serial
15.00 Lombard: Życie pod zastaw
16.00 Prawdziwe motywy – serial
18.00 Lombard: Życie pod zastaw
20.00 Hansel i Gretel: Łowcy czarownic – film fantasy, USA
HIT 2013, reż. Tommy Wirkola, wyk. Derek Mears, Famke Janssen, Gemma Arterton, Jeremy Renner, Joanna Kulig, Pihla Viitala
21.45 Nienawistna ósemka – western, USA 2015, reż. Quentin Tarantino, wyk. Bruce Dern, Channing Tatum, Demián Bichir, James Jean Parks, Jennifer Jason Leigh, Kurt Russell, Michael Madsen, Samuel L. Jackson, Tim Roth, Walton Goggins
1.10 Lombard: Życie pod zastaw
2.10 Na jedwabnym szlaku
2.50 Taki jest świat
3.30 Na jedwabnym szlaku

POLSAT

6.00 Nowy dzień z Polsat News
8.40 Malanowski i Partnerzy
9.40 Sekrety rodziny
10.40 Dlaczego ja?
11.40 Gliniarze
12.50 Wydarzenia
13.20 Interwencja
13.40 Trudne sprawy
14.40 Dlaczego ja?
15.50 Wydarzenia, Pogoda
16.15 Interwencja
16.30 Na ratunek 112
17.00 Gliniarze
18.00 Pierwsza miłość
18.50 Wydarzenia, Sport, Pogoda
19.25 Gość Wydarzeń

20.05 Jak rozpętałem II wojnę
HIT światową cz. 2 – Za bronią – komedia, Polska, 1970, reż. Tadeusz Chmielewski, wyk. Wacław Kowalski, Marian Kociniak, Kazimierz Rudzki, Piotr Fronczewski
21.50 Gliniarz z Beverly Hills 2 – komedia sensacyjna, USA, 1987, reż. Tony Scott, wyk. Eddie Murphy, John Ashton
0.05 To dopiero początek – komedia, USA, 2017, reż. Ron Shelton, wyk. Morgan Freeman, Tommy Lee Jones, Rene Russo
2.05 Robin Hood – faceci w rajtuzach – komedia, USA, Francja, 1993, reż. Mel Brooks

TVN

5.50 Uwaga!
6.10 Ukryta prawda
7.05 Kuchenne rewolucje – program kulinarno - rozrywkowy
8.00 Dzień Dobry TVN – magazyn
11.40 Doradca smaku
11.50 Ukryta prawda
12.55 Tajemnice miłości
14.00 Ukryta prawda
16.10 Ten moment
16.45 Kuchenne rewolucje – program kulinarno - rozrywkowy
17.55 Ukryta prawda
19.00 Fakty, Sport, Pogoda
19.55 Uwaga!
20.10 Doradca smaku
20.15 Na Wspólnej – serial
20.55 Milionerzy
21.35 Top Model – program rozrywkowy

23.10 Ostatnia misja USS Indiana-
HIT polis – film wojenny, USA 2016, reż. Mario Van Pebbles, wyk. Nicolas Cage, Tom Sizemore, Thomas Jane, Matt Lanter, James Remar, Weronika Rosati
1.50 Superwizjer – magazyn reporterów
2.25 Kwatery Hitlera
3.25 Uwaga!
3.45 Zamieszkać na plaży
4.15 Recepta na stary dom
4.45 Jak to jest zrobione – serial
5.15 Kto was tak urządził

TRWAM

14.20 100 cudownych miejsc na świecie **14.30** Kuźnia Redemptorystów **15.20** "Cioteczka" **15.50** Ma się rozumieć **16.00** Informacje dnia **16.10** Na zdrowie **16.30** Tajemnice Watykanu **17.00** Po stronie prawdy **17.50** Muzyczne chwile **17.55** Poczet Wielkich Polaków **18.00** Anioł Pański **18.05** Informacje dnia **18.15** Rozmowy niedokończone **19.25** Święty na każdy dzień **19.30** Opowieści z Księgi Cnót **20.00** Informacje dnia **20.20** Różaniec **20.50** Myśląc Ojczyzna **21.00** Apel Jasnogórski **21.20** Informacje dnia **21.40** Polski Punkt Widzenia **22.00** Mojżesz - 10 przykazań **22.55** Muzyczne chwile **23.05** Święty Grzegorz Wielki

SUPER POLSAT

6.00 SuperLudzie **6.30** Psi patrol **8.30** Hell's Kitchen - Piekielna Kuchnia **10.00** Wydarzenia 24 **10.30** Nasz nowy dom **11.30** Chirurdzy **12.30** Świat według Kiepskich **14.15** Hell's Kitchen - Piekielna Kuchnia **15.50** Wydarzenia **16.10** Więcej wydarzeń **16.20** Gość Wydarzeń 24 **16.55** Nasz nowy dom **17.55** Nasz nowy dom **19.05** Świat według Kiepskich **19.50** EuroCup /mecz: Śląsk Wrocław - Paris Basketball **22.00** Królewskie święta - melodramat **23.55** Jedz, baw się, kochaj - komedia romantyczna **1.50** Kabaretowa Ekstraklasa **2.00** Tatuśkowie **4.00** Nasz nowy dom **5.00** Na ratunek 112

TVP SPORT

6.55 Mundial 2022 - 1/8 finału **9.05** Mundial 2022 - studio Katar **10.00** Mundial 2022 - studio Katar **11.00** Mundial 2022 - Gole fazy grupowej **13.00** Mundial - 1/8 finału **15.15** Koszykówka mężczyzn - Liga Mistrzów. Hapoel Holon - Legia Warszawa **17.15** Boks - Mistrzostwa Polski, Zabrze - Finały, Dzień 1. - Finały kobiet **20.00** Mundial 2022 - po 1/8 finału - magazyn sportowy **22.00** Mundialowy Wieczór **22.55** Mundial 2022 **1.05** Sporty walki - Gala MMA ONE Championship - 164. Singapur **3.00** Boks - Gala w Nowym Jorku. C. Plant - A. Dirrell **3.45** Mundial 2022 - po 1/8 finału

TTV

5.30 Nauka jazdy **6.00** Express **6.15** Królowe życia - serial **6.55** Ukryta prawda **7.55** Szpital - program obyczajowy **9.55** Damy i wieśniaczki. Ukraina **10.55** Ukryta prawda **11.55** SOS. Ekipy w akcji **12.55** Ukryta prawda **13.55** Damy i wieśniaczki. Ukraina **15.00** Królowe życia - serial **15.45** Express **16.05** DeFacto **16.35** Gogglebox. Przed telewizorem **17.45** Express **18.03** Raport smogowy - informacje **18.05** Życie na kredycie **18.35** Złomowisko PL **19.45** Express **20.05** Zamiana żon **21.10** Rzeczy, których nie nauczył mnie ojciec - serial **21.45** Express **22.00** Nic do ukrycia **23.05** Gogglebox. Przed telewizorem

STOPKLATKA

9.25 Allo, Allo - serial **10.55** Bibliotekarze - serial **11.50** Diabli nadali - serial **12.50** Katastrofy w przestworzach **15.05** Tornado w Nowym Jorku - film sci - fi **17.00** Szpital New Amsterdam - serial **18.00** Wojny magazynowe **19.00** Łowcy okazji **20.00** Efekt motyla - dramat sci - fi **22.25** Wysoka fala - dramat

TV 4

9.50 Agenci. Biuro Detektywistyczne **10.50** Hardkorowy lombard **11.55** Sędzia Judy **13.55** STOP Drogówka **16.00** Policjantki i Policjanci **17.00** Łowcy Skarbów. Kto da więcej **19.00** Policjantki i Policjanci **20.00** Sprawiedliwi - Wydział Kryminalny **21.00** Hobbit: Pustkowie Smauga - film fantasy

TV6

7.00 Słoneczny patrol **10.00** Kobra - oddział specjalny **11.05** Galileo **12.05** Miodowe lata **14.00** Policjantki i Policjanci **15.00** Detektywi w akcji **16.00** Septagon **17.00** Medicopter 117 **18.05** Miodowe lata **20.00** Galileo **21.00** Agenci NCIS: Los Angeles **23.00** Sprawiedliwi - Wydział Kryminalny

eprasa.pl f9c76e3928

CZWARTEK, 8.12

TVP 1

7.00 Transmisja Mszy Świętej
7.30 Pełnia Wiary - magazyn
8.00 Wiadomości, Pogoda
8.15 Kwadrans polityczny
8.35 Ranczo s.VIII (99) - serial
9.35 Komisarz Alex (100) - serial
10.30 Ojciec Mateusz (354) - serial
11.25 Kasta - Kopalnia - serial
12.00 Wiadomości
12.10 Agrobiznes
12.30 Agropogoda - magazyn
12.40 Magazyn Rolniczy
13.00 Tajemnice zwierząt- Mistrzowie regeneracji
14.00 Wspaniałe stulecie (155) - serial
15.00 Wiadomości, Pogoda
15.20 Alarm! - magazyn
15.35 Gra słów. Krzyżówka - /639/
16.05 Przysięga (763) - serial
17.00 Teleexpress
17.15 Jaka to melodia?
17.55 Klan (4061) - telenowela
18.20 Kasta - Matnia - serial
19.00 Jeden z dziesięciu - teleturniej
19.30 Wiadomości, Pogoda, Sport
20.15 Alarm! - magazyn
20.30 Leśniczówka (621) - serial
21.00 Na sygnale (398) - Książę w karocy - serial
21.35 Sprawa dla reportera
22.35 Magazyn śledczy
23.15 Magazyn kryminalny 997
0.10 Magazyn Ekspresu Reporterów
1.10 Tanie Dranie - Moroz i Kłopotowski komentują świat
1.55 The Good Doctor (39) - serial
2.50 Ocaleni - reality show
3.55 Magazyn śledczy
4.25 Notacje - Kazimierz Kutz. Fanaberie małego Kazia
4.35 Zakończenie dnia

TVP 2

5.00 Na sygnale (254) - Wszystko do stracenia - serial
5.30 M jak miłość (1673) - serial
6.25 Smaki świata - po bałkańsku
6.55 Rodzinka.pl (223) - W mieszczańskich okowach - serial
7.30 Pytanie na śniadanie
11.15 Irmologion supraski
11.50 Barwy szczęścia (2709) - serial
12.30 Koło fortuny - teleturniej
13.15 Zranione ptaki (181) - serial
14.05 Va Banque - teleturniej
14.35 Na sygnale (318) - Rozwiązania siłowe - serial
15.10 Wydział kryminalny Kitzbühel (102) - Wszystko za życie - serial
16.00 Koło fortuny - teleturniej
16.35 Familiada - teleturniej
17.15 Zakazany owoc (110) - serial
18.00 Panorama
18.20 Va Banque - teleturniej
18.45 Zranione ptaki (182) - serial
19.30 Barwy szczęścia (2709 - 2710) - serial
20.40 Kulisy serialu
20.55 Ojciec Mateusz s.XX (256) - Piłkarski pasjans - serial
21.55 Izabela, królowa Hiszpanii (12) - serial
22.55 Biografie i obrazy - O mnie, o tobie - film dok.
0.05 HIT Bohater z wyboru - film sensacyjny, USA, reż. Brian Smrz, wyk. Cuba Gooding Jr, Norman Reedus, Ray Liotta, Jean Smart
1.55 Zemsta o jasnych oczach s.II (2) - serial
3.45 Gomorra IV (39) - serial
4.40 Zakończenie dnia

TVN 7

4.50 Szkoła - serial
5.45 Szkoła - serial
6.45 40 kontra 20
7.45 Ukryta prawda
10.50 Opowieści małżeńskie
11.50 Zagadki losu
12.50 Ten moment
13.55 Rozwód. Walka o wszystko
14.55 Tajemnice miłości
15.55 Ukryta prawda
16.55 Zagadki losu
17.55 Opowieści małżeńskie
19.00 Ukryta prawda
20.00 40 kontra 20
21.00 Gruby i chudszy II: Rodzina Klumpów - komedia, USA 2000, reż. Peter Segal, wyk. Eddie Murphy, Janet Jackson, Larry Miller, John Ales, Richard Gant
23.20 Niesamowity Hulk - film przygodowy, USA 2008, reż. Louis Leterrier, wyk. Edward Norton, Liv Tyler, Tim Roth, William Hurt, Tim Blake Nelson, Ty Burrell
1.35 Mieszkając z duchem
2.40 Mieszkając z duchem
3.45 Druga strona medalu

PULS

6.00 Kobra - oddział specjalny
8.00 Lombard: Życie pod zastaw
10.00 Prawdziwe motywy - serial
11.00 Rodzinny interes - serial
13.00 Lombard: Życie pod zastaw
14.00 Rodzinny interes - serial
15.00 Lombard: Życie pod zastaw
16.00 Prawdziwe motywy - serial
18.00 Lombard: Życie pod zastaw
20.00 Firmowa gwiazdka - komedia, USA 2016, reż. Josh Gordon, Will Speck, wyk. Courtney B. Vance, Jason Bateman, Jennifer Aniston, Jillian Bell, Kate McKinnon, Olivia Munn, Rob Corddry, T.J. Miller
22.05 Zły Mikołaj - komedia, USA 2003, reż. Terry Zwigoff, wyk. Billy Bob Thornton, John Ritter, Lauren Graham, Tony Cox
0.00 Sekspedycja - komedia, USA 2008, reż. Sean Anders, wyk. Amanda Crew, James Marsden, Josh Zuckerman, Seth Green
2.10 Lombard: Życie pod zastaw
3.10 Menu na miarę
4.05 Taki jest świat
5.00 Rodzinny interes - serial

POLSAT

6.00 Nowy dzień z Polsat News
8.40 Malanowski i Partnerzy
9.40 Sekrety rodziny
10.40 Dlaczego ja?
11.40 Gliniarze
12.50 Wydarzenia
13.20 Interwencja
13.40 Trudne sprawy
14.40 Dlaczego ja?
15.50 Wydarzenia, Pogoda
16.15 Interwencja
16.30 Na ratunek 112
17.00 Gliniarze
18.00 Pierwsza miłość
18.50 Wydarzenia, Sport, Pogoda
19.25 Gość Wydarzeń

20.05 HIT Jak poślubić milionera - komedia romantyczna, Polska, 2019, reż. Filip Zylber, wyk. Małgorzata Socha, Michał Malinowski, Małgorzata Foremniak, Mikołaj Roznerski
22.30 Wszystko o Stevenie - komedia, USA, 2009, reż. Phil Traill, wyk. Sandra Bullock, Thomas Haden Church, Bradley Cooper, Ken Jeong
0.45 Tamte dni, tamte noce - melodramat, Włochy, Francja, 2017, reż. Luca Guadagnino, wyk. Armie Hammer, Timothée Chalamet, Michael Stuhlbarg
3.35 Świat według Kiepskich

TVN

5.50 Uwaga!
6.10 Ukryta prawda
7.05 Kuchenne rewolucje - program kulinarno - rozrywkowy
8.00 Dzień Dobry TVN - magazyn
11.40 Doradca smaku
11.50 Ukryta prawda
12.55 Tajemnice miłości
14.00 Ukryta prawda
16.10 Ten moment
16.45 Kuchenne rewolucje - program kulinarno - rozrywkowy
17.55 Ukryta prawda
19.00 Fakty, Sport, Pogoda
19.55 Uwaga!
20.10 Doradca smaku
20.15 Na Wspólnej - serial
20.55 Milionerzy
21.35 Kuchenne rewolucje - program kulinarno - rozrywkowy

22.45 HIT Idealny facet dla mojej dziewczyny - komedia, Polska 2009, reż. Tomasz Konecki, wyk. Marcin Dorociński, Magdalena Boczarska, Izabela Kuna, Danuta Stenka, Krzysztof Globisz, Tomasz Karolak
1.15 Wielki mur - film przygodowy, USA, Chiny, Australia, Kanada 2016, reż. Zhang Yimou, wyk. Matt Damon, Tian Jing, Willem Dafoe, Andy Lau,
3.30 Uwaga!
3.50 Zamieszkać na plaży

TRWAM

14.30 Oratorium o Niepokalanym Poczęciu Najświętszej Maryi Panny **15.30** Mocarz pokory **15.50** Ma się rozumieć **16.00** Informacje dnia **16.10** Z wędką nad wodę **16.35** Zew natury **17.00** Święty na każdy dzień **17.05** Akademia pro - life **17.15** Muzyczne chwile **17.30** Odpowiedzialni za Kościół **17.55** Poczet Wielkich Polaków **18.00** Anioł Pański **18.05** Informacje dnia **18.15** Rozmowy niedokończone **18.25** Święty na każdy dzień **19.30** Przyjaciele i bohaterowie **20.00** Informacje dnia **20.20** Różaniec **20.50** Głos Polski **21.00** Apel Jasnogórski **21.20** Informacje dnia **21.40** Polski Punkt Widzenia **22.00** Ziemia Obiecana **22.40** Powrót

SUPER POLSAT

6.00 SuperLudzie **6.30** Psi patrol **7.00** Psi patrol **7.35** Psi patrol **8.00** Psi patrol **8.30** Hell's Kitchen - Piekielna Kuchnia **10.00** Wydarzenia 24 **10.30** Nasz nowy dom **11.30** Chirurdzy **12.30** Świat według Kiepskich **14.05** Hell's Kitchen - Piekielna Kuchnia **15.50** Wydarzenia **16.10** Więcej wydarzeń **16.20** Gość Wydarzeń 24 **16.55** Nasz nowy dom **17.55** Nasz nowy dom **19.00** Świat według Kiepskich **20.00** Święty **20.40** Pociąg z forsą - film sensacyjny **22.55** Sprawiedliwość ulicy - film sensacyjny **1.00** Polacy za granicą **2.00** Tatuśkowie **4.00** Nasz nowy dom **5.00** Na ratunek 112 **5.30** Świat według Kiepskich

TVP SPORT

6.55 Mundial 2022 - mecz **9.05** Mundial 2022 - po 1/8 Finału - magazyn sportowy **11.20** Mundial 2022 **13.30** Biathlon - PŚ, Hochfilzen - sprint kobiet **13.40** Biathlon - PŚ, Hochfilzen - sprint kobiet **16.00** Boks - Mistrzostwa Polski, Zabrze - Finały, Dzień 2. - Finały mężczyzn **20.00** Mundial 2022 - przed 1/4 finału - magazyn sportowy **22.00** Mundialowy Wieczór **22.55** Biathlon - PŚ, Hochfilzen - sprint kobiet **0.30** Boks - Mistrzostwa Polski, Zabrze - Finały, Dzień 1. - Finały kobiet **2.10** Boks - Mistrzostwa Polski, Zabrze - Finały, Dzień 2. - Finały mężczyzn **3.50** Mundial 2022 - przed 1/4 finału - magazyn

TTV

5.30 Nauka jazdy **6.00** Express **6.15** Królowe życia **6.55** Ukryta prawda **7.55** Szpital - program obyczajowy **9.55** Damy i wieśniaczki. Ukraina **10.55** Ukryta prawda **11.55** SOS. Ekipy w akcji **12.55** Ukryta prawda **13.55** Damy i wieśniaczki. Ukraina **15.00** Królowe życia - serial **15.45** Express **16.05** DeFacto **16.35** Gogglebox. Przed telewizorem **17.45** Express **18.03** Raport smogowy **18.05** Życie na kredycie **18.35** Złomowisko PL **19.45** Express **20.05** Orzeł czy Reszka **21.10** Rzeczy, których nie nauczył mnie ojciec - serial **21.45** Express **22.00** 99 - Gra o wszystko. VIP **23.05** Mój chłopak jest maminsynkiem

STOPKLATKA

9.25 Allo, Allo - serial **10.00** Bibliotekarze - serial **11.50** Diabli nadali - serial **12.50** Katastrofy w przestworzach **15.05** Wybuch - thriller sci - fi **17.00** Szpital New Amsterdam - serial **18.00** Wojny magazynowe **19.00** Łowcy okazji **20.00** Karmazynowy przypływ - dramat wojenny **22.15** Oddział Delta 2 - film sensacyjny

TV 4

10.50 Hardkorowy lombard **11.55** Sędzia Judy **13.55** STOP Drogówka **16.00** Policjantki i Policjanci **17.00** Łowcy Skarbów. Kto da więcej **19.00** Policjantki i Policjanci **20.00** Sprawiedliwi - Wydział Kryminalny **21.00** Łowca i Królowa Lodu - film fantasy **23.30** Anakonda 4 - Krwawe ślady - horror

TV6

7.00 Słoneczny patrol **10.00** Kobra - oddział specjalny **11.05** Galileo **12.05** Miodowe lata **14.00** Policjantki i Policjanci **15.00** Detektywi w akcji **16.00** Septagon **17.00** Medicopter 117 **18.05** Miodowe lata **20.00** Galileo **21.00** Agenci NCIS: Los Angeles **23.00** Klucz do wieczności - thriller sci - fi, USA

PIĄTEK, 9.12

TVP 1

7.00 Transmisja Mszy Świętej
7.30 Agape - magazyn
8.00 Wiadomości, Pogoda
8.15 Kwadrans polityczny
8.35 Ranczo s.VIII (100) - W blasku fleszy - serial
9.35 Komisarz Alex (101) - Przypadkowy strzał - serial
10.35 Ojciec Mateusz (355) - Diabeł na drodze - serial
11.25 Kasta - Matnia - serial
12.00 Wiadomości
12.10 Agrobiznes
12.40 Magazyn Rolniczy
13.00 Tajemnice zwierząt- Niezwykłe zmysły - cykl dok.
14.00 Wspaniałe stulecie (156) - serial
15.00 Wiadomości, Pogoda
15.15 Gra na Maksa s.II - /17/ - Żółw - serial
15.30 Mundial 2022 - 1/4 finału
18.15 Jaka to melodia?
19.00 Jeden z dziesięciu - teleturniej
19.30 Wiadomości
19.40 Mundial 2022 - 1/4 finału
22.30 Gra na Maksa s.II - /17/ - Żółw - serial
22.35 Wiadomości wieczorne
22.50 HIT Ogień zwalczaj ogniem - film akcji, USA, reż. David Barrett, wyk. Josh Duhamel, Bruce Willis, Vincent D'Onofrio
0.35 Nieugięty - film akcji, USA, reż. John Carter, wyk. Cuba Gooding Jr, John Terry, J. K. Simmons, Geraldine Glenn
2.15 S. W. A. T. - Jednostka specjalna. s.III (60) - serial
3.10 Ratownicy (13) - serial
4.10 Magazyn kryminalny 997
4.55 Zakończenie dnia

TVP 2

4.55 Na sygnale (255) - Owoc miłości - serial
5.30 M jak miłość (1674) - serial
6.20 Anna Dymna - spotkajmy się - Jan Ponikowski
6.55 Rodzinka.pl (224) - Prohibicja domowa - serial
7.30 Pytanie na śniadanie
11.15 Zacznij od zdrowia
11.50 Barwy szczęścia (2710) - serial
12.30 Koło fortuny - teleturniej
13.15 Zranione ptaki (182) - serial
14.05 Va Banque - teleturniej
14.35 Na sygnale (319) - serial
15.10 Wydział kryminalny Kitzbühel (103) - serial
15.55 Gra na Maksa s.II - /17/ - Żółw - serial
16.00 Koło fortuny - teleturniej
16.35 Familiada - teleturniej
17.15 Zakazany owoc (111) - serial
18.00 Panorama
18.20 Va Banque - teleturniej
18.45 Zranione ptaki (183) - serial
19.30 Barwy szczęścia (2710 - 2711) - serial
20.50 Gala Jubileuszowa - 70 lat Telewizji Polskiej - koncert
23.10 Gra na Maksa s.II - /17/ - Żółw - serial
23.25 Kabaret. Super Show Dwójki
0.35 Hity wszech czasów
1.40 HIT Kino relaks - Szef - komedia, USA, reż. Jon Favreau, wyk. Jon Favreau, John Leguizamo, Dustin Hoffman, Sofia Vergara, Scarlett Johansson
3.45 Bohater z wyboru - film sensacyjny, USA, reż. Brian Smrz, wyk. Cuba Gooding Jr, Norman Reedus, Ray Liotta, Jean Smart
5.15 Zakończenie dnia

TVN 7

4.50 Szkoła - serial
6.45 40 kontra 20
7.45 Ukryta prawda
10.50 Opowieści małżeńskie
11.50 Zagadki losu
12.50 Ten moment
13.55 Rozwód. Walka o wszystko
14.55 Tajemnice miłości
15.55 Ukryta prawda
16.55 Zagadki losu
17.55 Niebezpieczne związki
18.30 Młodość na zamówienie
19.00 Ukryta prawda
20.00 40 kontra 20
21.00 HIT Ta podstępna miłość - komedia, USA 1997, reż. Carl Reiner, wyk. Bette Midler, Dennis Farina, Paula Marshall, Gail O'Grady, David Rasche, Jamie Denton, Danny Nucci
23.15 Mumia - film przygodowy, USA, Japonia/Chiny 2017, reż. Alex Kurtzman, wyk. Tom Cruise, Russell Crowe, Annabelle Wallis, Sofia Boutella, Courtney B. Vance
1.30 Mieszkając z duchem
2.35 NASA - archiwum tajemnic
3.35 Druga strona medalu

PULS

6.00 Kobra - oddział specjalny
8.00 Lombard: Życie pod zastaw
10.00 Prawdziwe motywy - serial
11.00 Rodzinny interes - serial
13.00 Lombard: Życie pod zastaw
14.00 Rodzinny interes - serial
15.00 Lombard: Życie pod zastaw
16.00 Prawdziwe motywy - serial
18.00 Lombard: Życie pod zastaw
20.00 HIT Pole rażenia - thriller, USA 1993, reż. Rowdy Herrington, wyk. Bruce Willis, Dennis Farina, Sarah Jessica Parker, Tom Sizemore
22.05 Niepokonany 3: Odkupienie - film sensacyjny, USA 2010, reż. Isaac Florentine, wyk. Scott Adkins, Mykel Shannon Jenkins, Marko Zaror, Mark Ivanir, Hristo Shopov
0.00 Wściekłe psy - thriller, USA 1992, reż. Quentin Tarantino, wyk. Chris Penn, Edward Bunker, Harvey Keitel, Lawrence Tierney, Michael Madsen
2.10 Lombard: Życie pod zastaw
3.05 Menu na miarę
4.35 Z archiwum policji
5.00 Dyżur

POLSAT

6.00 Nowy dzień z Polsat News
8.40 Malanowski i Partnerzy
9.40 Sekrety rodziny
10.40 Dlaczego ja?
11.40 Gliniarze
12.50 Wydarzenia
13.20 Interwencja
13.40 Trudne sprawy
14.40 Dlaczego ja?
15.50 Wydarzenia, Pogoda
16.15 Interwencja
16.30 Na ratunek 112
17.00 Gliniarze
18.00 Pierwsza miłość
18.50 Wydarzenia, Sport, Pogoda
19.25 Gość Wydarzeń

20.00 HIT Och, Karol 2 - komedia, Polska, 2011, reż. Piotr Wereśniak, wyk. Piotr Adamczyk, Małgorzata Socha, Katarzyna Zielińska, Małgorzata Foremniak
22.20 Monster Hunter - film sensacyjny, Niemcy, USA, Japonia, Chiny, RPA, Kanada, 2021, reż. Paul W.S. Anderson, wyk. Milla Jovovich, Tony Jaa, Ron Perlman
0.55 Jumanji: Przygoda w dżungli - film przygodowy, USA, 2017, reż. Jake Kasdan, wyk. Dwayne Johnson, Kevin Hart, Jack Black, Karen Gillan
3.30 Świat według Kiepskich
4.40 Disco Gramy

TVN

5.50 Uwaga!
6.10 Ukryta prawda
7.05 Kuchenne rewolucje - program kulinarno - rozrywkowy
8.00 Dzień Dobry TVN - magazyn
11.25 Skoki narciarskie: PŚ, Titisee Neustadt - konkurs indywidualny
14.25 Ukryta prawda
16.45 Kuchenne rewolucje - program kulinarno - rozrywkowy
17.55 Ukryta prawda
19.00 Fakty, Sport, Pogoda
19.50 Uwaga!

20.00 HIT Szybcy i wściekli V - film sensacyjny, USA 2011, reż. Justin Lin, wyk. Vin Diesel, Paul Walker, Jordana Brewster, Tyrese Gibson
22.50 Sicario II: Soldado - film sensacyjny, USA, Meksyk 2018, reż. Stefano Sollima, wyk. Benicio Del Toro, Josh Brolin, Isabela Merced, Jeffrey Donovan, Catherine Keener, Matthew Modine
1.20 Kuba Wojewódzki
2.30 Bates Motel - serial
3.35 Szpital - program obyczajowy
4.35 Uwaga!
4.55 Recepta na stary dom
5.25 Jak to jest zrobione - serial

TRWAM

16.10 Siódmy Sakrament **16.35** Święty na każdy dzień **16.40** Prosto o gospodarce **17.00** Młodzi z Pasją **17.15** Trzej generałowie **17.30** Geopolityka **17.55** Poczet Wielkich Polaków **18.00** Anioł Pański **18.05** Informacje dnia **18.15** Westerplatte Młodych **19.00** Warto zauważyć... **19.30** Brat Franciszek **20.00** Informacje dnia **20.20** Różaniec **20.50** Myśląc Ojczyzna **21.00** Apel Jasnogórski **21.20** Informacje dnia **21.40** Polski Punkt Widzenia **22.00** Ziemia Obiecana **22.40** Filmowe życiorysy **22.55** Przegląd Katolickiego Tygodnika "Niedziela" **23.00** Uwięziony Prymas **23.45** Trzej generałowie

SUPER POLSAT

6.00 Psi patrol **6.30** Psi patrol **7.35** Psi patrol **8.05** Hell's Kitchen - Piekielna Kuchnia **9.50** SuperLudzie Extra **10.00** Wydarzenia 24 **10.30** Nasz nowy dom **11.30** Chirurdzy **12.30** Świat według Kiepskich **13.45** Z klimatem i z pasją **14.15** Hell's Kitchen - Piekielna Kuchnia **15.50** Wydarzenia **16.10** Więcej wydarzeń **16.20** Gość Wydarzeń 24 **16.55** Nasz nowy dom **17.55** Nasz nowy dom **19.00** Świat według Kiepskich **20.00** Sporty walki **0.00** Granice wytrzymałości - film przygodowy **2.35** Kabaretowa Ekstraklasa **3.00** Tatuśkowie **4.00** Nasz nowy dom **5.00** Na ratunek 112 **5.30** Świat według Kiepskich

TVP SPORT

6.55 Mundial 2022 - przed 1/4 finału - magazyn sportowy **9.05** Mundial 2022 - studio Katar **10.00** Mundial 2022 - studio Katar **11.00** Mundial 2022 - Mundial lajt - magazyn sportowy **12.00** Mundial 2022 - Mundial na tak - magazyn sportowy **13.00** Biathlon - PŚ, Hochfilzen - sprint mężczyzn **13.40** Biathlon - PŚ, Hochfilzen - sprint mężczyzn **15.20** Mundial 2022 - 1/4 finału **15.50** Mundial 2022 - 1/4 finału **19.00** Mundial 2022 - 1/4 finału **19.50** Mundial 2022 - 1/4 finału **23.00** Mundialowy Wieczór **23.55** Mundial 2022 - 1/4 finału **2.05** Boks - Gala w Coventry - podsumowanie

TTV

5.30 Nauka jazdy **6.00** Express **6.15** Królowe życia - serial **6.55** Ukryta prawda **7.55** Szpital - program obyczajowy **9.55** Damy i wieśniaczki. Ukraina **10.55** Ukryta prawda **11.55** SOS. Ekipy w akcji **12.55** Ukryta prawda **13.55** Mój chłopak jest maminsynkiem **14.55** Królowe życia - serial **15.45** Express **16.00** Kto to kupi? **16.45** Gogglebox. Przed telewizorem **17.45** Express **18.03** Raport smogowy **18.05** Życie na kredycie **18.35** Złomowisko PL **19.45** Express **20.05** Gogglebox. Przed telewizorem **21.10** Rzeczy, których nie nauczył mnie ojciec - serial **21.45** Express **22.00** Damy i wieśniaczki. PL **23.05** Gogglebox. Przed telewizorem

STOPKLATKA

11.50 Ambassada - komedia **13.55** Burzowe tornado - film sci - fi **15.50** Przychodzi facet do lekarza - komedia **18.00** Wojny magazynowe **19.00** Skarby z odzysku - serial **20.00** Poranek kojota - komedia sensacyjna **22.00** Straszne piątki: Najczarniejsza godzina - horror **23.55** Z Archiwum X - serial

TV 4

9.50 Kocham. Przepraszam. Dziękuję **10.50** Anatomia głupoty według Richarda Hammonda **11.55** Sędzia Judy **13.55** STOP Drogówka **14.55** Galileo **16.00** Policjantki i Policjanci **17.00** Łowcy Skarbów. Kto da więcej **19.00** Policjantki i Policjanci **20.00** Gwiazdy Kabaretu **22.00** Sprawiedliwi - Wydział Kryminalny

TV6

7.00 Słoneczny patrol **10.00** Kobra - oddział specjalny **11.05** Galileo **12.05** Miodowe lata **14.00** Policjantki i Policjanci **15.00** Detektywi w akcji **16.00** Septagon **17.00** Medicopter 117 **18.05** Miodowe lata **20.00** Galileo **21.00** Kryminalne zagadki Miami **23.00** Braven - film sensacyjny, Kanada, 2016

eprasa.pl f9c76e3928

TVP 1

7.00 Transmisja Mszy Świętej
7.40 Rok w ogrodzie
8.05 Rok w ogrodzie Extra
8.20 wojsko - polskie.pl (49)
8.45 Pełnosprawni - magazyn
9.15 Fascynujący świat - Nieznane skarby Watykanu
10.20 Sprawa dla reportera
11.20 Batura. Góra Śniegu
11.55 Gwiazdy w południe - Nevada Smith - western, USA, reż. Henry Hathaway, wyk. Steve Mc Queen, Karl Malden, Brian Keith, Martin Landau
14.10 Z pamięci - felieton
14.25 Okrasa łamie przepisy - Dzikie kanapki z ognia
15.00 Gra na Maksa s.II - /18/ - Strzały znikąd - serial
15.10 Mundial 2022 - 1/4 finału
18.45 Jaka to melodia?
19.30 Wiadomości
19.40 Mundial 2022 - 1/4 finału
22.30 Gra na Maksa s.II - /18/ - Strzały znikąd - serial
22.35 Wiadomości wieczorne
22.50 Hit na sobotę - Spectre - film HIT sensacyjny, Wielka Brytania, USA, reż. Sam Mendes, wyk. Daniel Craig, Christoph Waltz, Lea Seydoux, Ralph Fiennes
1.25 Dziewczyna w sieci pająka - dramat, Niemcy, Szwecja, USA, reż. Fede Alvarez, wyk. Claire Foy, Lakeith Stanfield, Sylvia Hoeks
3.30 Jaka to melodia?
4.20 Z pamięci - felieton
4.25 Zakończenie dnia

TVP 2

5.20 Barwy szczęścia (2707 - 2709) - serial
7.00 M jak miłość (1690) - serial
7.55 Pytanie na śniadanie
12.10 Rodzinny ekspres
12.50 Tak to leciało! - teleturniej
13.45 Gra na Maksa s.II - /18/ - Strzały znikąd - serial
14.00 Familiada - teleturniej
14.35 Koło fortuny - teleturniej
15.15 Szansa na sukces. Opole 2023 - Robert Chojnacki
16.20 Na dobre i na złe (863) - Dziewczyny - serial
17.20 Smaki świata - po bałkańsku
17.50 Słowo na niedzielę
18.00 Panorama
18.20 Va Banque - teleturniej
18.45 Postaw na milion - teleturniej
19.30 Lajk!
19.50 Gra na Maksa s.II - /18/ - Strzały znikąd - serial
20.00 Gala French Touch - święto kultury francuskiej
22.20 Paryż może poczekać HIT - komedia obyczajowa, Japonia, USA, reż. Eleanor Coppola, wyk. Diane Lane, Arnaud Viard, Alec Baldwin
0.05 Gliniarz z Belleville - komedia, Francja, Wielka Brytania, reż. Rachid Bouchareb, wyk. Luis Guzman, Omar Sy, Tatum Price
2.05 Żelazny most - film fabularny, reż. Monika Jordan - Młodzianowska, wyk. Bartłomiej Topa, Julia Kijowska, Łukasz Simlat, Cezary Łukaszewicz
3.40 Szef - komedia, USA, reż. Jon Favreau, wyk. Jon Favreau, John Leguizamo, Dustin Hoffman, Sofia Vergara

POLSAT

6.00 Nowy dzień z Polsat News
7.55 Tajemnica Zielonego Królestwa - film anim.
10.05 Ewa gotuje
10.35 Nasz nowy dom
11.40 Bogaty Dom - Biedny Dom
12.55 Górale
13.40 Drwale i inne opowieści Bieszczadu
14.35 Rolnicy. Podlasie
15.45 Więzienie
17.45 Chłopaki do wzięcia
18.50 Wydarzenia, Sport, Pogoda
19.15 Prezydenci i Premierzy
20.00 Dzieciak rządzi - film anim.

22.10 Anioły i demony - thriller, HIT USA, 2009, reż. Ron Howard, wyk. Tom Hanks, Ewan McGregor, Ayelet Zurer, Stellan Skarsgard
- Robert Langdon, wykładowca na Harvardzie, znawca symboli, zostaje pilnie wezwany do położonego koło Genewy centrum badań jądrowych. Jego zadaniem jest zidentyfikowanie zagadkowego wzoru wypalonego na ciele zamordowanego fizyka.
1.10 Pierwszy strzał - thriller, Wielka Brytania, Kanada, USA, 2017, reż. Steven C. Miller, wyk. Bruce Willis, Hayden Christensen, Tyler Jon Olson, Magi Avila

TVN

5.55 Uwaga!
6.10 Ukryta prawda
7.05 Kuchenne rewolucje - program kulinarno - rozrywkowy
8.00 Dzień Dobry TVN - magazyn
11.30 Na Wspólnej Omnibus - serial
13.30 MasterChef
15.15 Top Model
16.55 Mieszkanie na miarę - program lifestylowy
17.55 Kuchenne rewolucje - program kulinarno - rozrywkowy
19.00 Fakty, Sport, Pogoda
19.30 Kroniki Pucharu Świata w skokach narciarskich
19.45 Uwaga!

20.00 Wiek Adaline - melodramat, HIT USA, Kanada 2015, reż. Lee Toland Krieger, wyk. Blake Lively, Michiel Huisman, Harrison Ford, Kathy Baker, Ellen Burstyn
22.25 Laski na gigancie - komedia, USA, Kanada 2017, reż. Malcolm D. Lee, wyk. Queen Latifah, Jada Pinkett Smith, Regina Hall, Tiffany Haddish, Larenz Tate
1.00 Uciekaj! - horror, USA, Japonia 2017, reż. Jordan Peele, wyk. Daniel Kaluuya, Allison Williams, Catherine Keener, Bradley Whitford
3.15 Zabójcza broń - serial
4.10 Uwaga!

SUPER POLSAT

6.00 SuperLudzie **7.00** SpongeBob Kanciastoporty **10.05** #JesteśmyDlaDzieci **10.30** Kopernik była kobietą **11.00** Polacy za granicą **12.00** Świat według Kiepskich **14.30** Kabaretowa Ekstraklasa **14.50** Ania z Zielonego Wzgórza - nowy początek, cz. 2 - film obyczajowy **16.35** Logan Lucky - komedia kryminalna **19.00** Świat według Kiepskich **20.00** Gala Bablion MMA / Ożarów Mazowiecki **0.00** Niesamowity Spider - Man 2 - film sci - fi, USA, 2014, reż. Marc Webb, wyk. Andrew Garfield, Emma Stone, Jamie Foxx, Dane DeHaa **3.00** Magiczne Zakończenie Wakacji 2022 **5.00** Na ratunek 112

TVP SPORT

2022 - 1/4 finału **9.05** Mundial 2022 - studio Katar **10.00** Mundial 2022 - Halo Katra sportowy **10.50** Biathlonowe historie (7) **11.05** Biathlon - PŚ, Hochfilzen - bieg pościgowy kobiet **11.25** Biathlon - PŚ, Hochfilzen - bieg pościgowy kobiet **13.10** Biathlon - PŚ, Hochfilzen - sztafeta mężczyzn **13.35** Biathlon - PŚ, Hochfilzen - sztafeta mężczyzn **15.20** Mundial 2022 - 1/4 finału **15.50** Mundial 2022 - 1 finału **19.00** Mundial 2022 - 1/4 **23.00** Mundialowy Wieczór - **23.55** Mundial 2022 - 1 finału **2.05** Sporty walki - MMA Bellator **3.45** Boks - Gala w Nowym Jorku

STOPKLATKA

8.00 Komisarz Rex - serial **10.00** Hudson i Rex - serial **12.00** To nie ze mną - serial **13.25** Różowa Pantera - komedia kryminalna **15.10** Komedia małżeńska - komedia obyczajowa **17.35** Intruz - thriller sci - fi **20.00** Głośne Hity: Resident Evil - horror **22.00** Karmazynowy przypływ - dramat wojenny

SOBOTA, 10.12

TVN 7

5.05 Szkoła - serial
6.05 Przystanek Bieszczady
7.00 Tom i Jerry Show - animacja
7.30 Dennis znów rozrabia - komedia, USA 1998
9.05 Ukryta prawda
13.00 Papiery na szczęście - serial
14.05 Los numeros - komedia
15.45 Rybki z ferajny - komedia
17.40 Złoty kompas - film przygodowy, USA, Wielka Brytania
20.00 Grawitacja - film sci - fi, USA, HIT Wielka Brytania 2013, reż. Alfonso Cuarón, wyk. Sandra Bullock, George Clooney, Ed Harris
22.00 Milion sposobów, jak zginąć na Zachodzie - western, USA 2014, reż. Seth MacFarlane, wyk. Seth MacFarlane, Charlize Theron, Amanda Seyfried, Liam Neeson, Giovanni Ribisi
0.25 Na granicy - film sensacyjny, Polska 2016, reż. Wojciech Kasperski, wyk. Marcin Dorociński, Andrzej Chyra, Andrzej Grabowski, Bartosz Bielenia
2.30 NASA - archiwum tajemnic
3.35 Druga strona medalu
4.10 Druga strona medalu

PULS

6.00 Następny proszę!
7.00 Taki jest świat
8.00 Lombard: Życie pod zastaw
9.00 Lombard: Życie pod zastaw
10.00 Lombard: Życie pod zastaw
11.00 Lombard: Życie pod zastaw
12.00 Lombard: Życie pod zastaw
13.00 Lombard: Życie pod zastaw
14.00 Lombard: Życie pod zastaw
15.00 Lombard: Życie pod zastaw
16.00 Lombard: Życie pod zastaw
17.00 Lombard: Życie pod zastaw
20.00 W obronie własnej - film HIT sensacyjny, USA 2013, reż. Gary Fleder, wyk. Clancy Brown, Frank Grillo, Jason Statham, Rachelle Lefevre, Winona Ryder, James Franco
22.00 Riddick - film sci - fi, USA 2013, reż. David Twohy, wyk. Bokeem Woodbine, Dave Bautista, Jordi Molla, Katee Sackhoff, Matt Nable, Raoul Trujillo, Vin Diesel
0.35 13. dzielnica - film akcji, Francja 2004, reż. Pierre Morel, wyk. Bibi Naceri, Cyril Raffaelli, Dany Verissimo - Petit
2.10 Na jedwabnym szlaku

TRWAM

14.35 Natura Obiektywnie **15.00** Regał **15.30** Wierzę w Boga **16.00** Informacje dnia **16.10** Historia PL **16.30** Powołani **17.00** Z Parlamentu Europejskiego **17.25** Święty na każdy dzień **17.30** Nowa Ewangelizacja **17.55** Poczet Wielkich Polaków **18.00** Anioł Pański **18.05** Informacje dnia **18.15** Rozmowy niedokończone **18.55** Święty na każdy dzień **19.00** Msza Święta **20.00** Informacje dnia **20.20** Różaniec **20.50** Myśląc Ojczyzna **21.00** Apel Jasnogórski **21.20** Informacje dnia **21.40** Polski Punkt Widzenia **22.00** Nie siedem, lecz siedemdziesiąt siedem **23.35** Ukraińska zbrodnia w Hucie Pieniackiej

TTV

5.55 Paloma - serial **6.50** Express **7.10** DeFacto **8.05** Usterka **8.35** Gogglebox. Przed telewizorem **9.45** Express **10.05** Gogglebox. Przed telewizorem **11.05** Kto to kupi? **11.50** Walk the Line. Prosto do celu **12.25** Dobra robota **13.25** Damy i wieśniaczki. PL **14.30** Gogglebox. Przed telewizorem **15.40** MądrzeGotujemy z Katarzyną Bosacką **15.45** Express **16.00** Gogglebox. Przed telewizorem **17.05** Usterka **17.45** Express **18.05** Usterka **18.35** Ciężarówką przez Stany **19.45** Express **20.00** Damy i wieśniaczki. PL **21.00** Gogglebox. Przed telewizorem **22.00** Orzeł czy Reszka **23.00** Gogglebox. Przed telewizorem

TV 4

6.00 Jaś Fasola **6.30** Galileo **10.45** Kung Fu Yoga - komedia przygodowa **13.00** Agenci. Biuro Detektywistyczne **15.00** STOP Drogówka **17.00** Policjantki i Policjanci **22.00** Sprawiedliwi - Wydział Kryminalny **0.00** Ulepszenie - film sci - fi, USA, 2018, reż. Leigh Whannell **2.05** Ucho Prezesa **2.25** SuperLudzie

TV6

9.05 Bingo - film familijny **11.00** STOP Drogówka **12.00** Okręt - dramat wojenny **14.35** Nieustraszeni bracia Grimm - film fantasy **17.00** Troje pod przykrywką **19.00** Agenci. Biuro Detektywistyczne **21.00** Kryminalne zagadki Miami **23.00** Błękitna laguna - film przygodowy, USA, 1980**6.55** Mundial

TVP 1

7.00 Transmisja Mszy Świętej
8.00 Tydzień
8.30 Zakochaj się w Polsce
9.05 Czas w las - /5/ - magazyn
9.35 Okrasa łamie przepisy
10.10 Klasztorne smaki według Remigiusza Rączki
10.45 Zmiennicy (12) - serial
11.55 Między ziemią a niebem
12.00 Anioł Pański
12.15 Między ziemią a niebem
12.50 Misja Zambia - Przychodzą do nas, by coś zjeść
13.15 Kamery wśród zwierząt
14.10 Z pamięci - felieton
14.25 Weterynarze z sercem
15.00 Ojciec Mateusz (350) - serial
16.00 20. Konkurs Piosenki Euro-wizji dla Dzieci Erywań 2022
18.45 Jaka to melodia?
19.30 Wiadomości, Pogoda, Sport
20.20 Jack Strong - film sensacyjny, HIT reż. Władysław Pasikowski, wyk. Marcin Dorociński, Maja Ostaszewska, Patrick Wilson, Oleg Maslennikow, Ireneusz Czop, Mirosław Baka, Krzysztof Pieczyński
22.35 Zakochana Jedynka - Duma i uprzedzenie - film fabularny, Wielka Brytania, Francja, USA, reż. Joe Wright, wyk. Keira Knightley, Matthew MacFayden, Donald Sutherland, Brenda Blethyn
0.50 Spectre - film sensacyjny, Wielka Brytania, USA, reż. Sam Mendes, wyk. Daniel Craig, Christoph Waltz, Lea Seydoux
3.25 S. W. A. T. - Jednostka specjalna. s.II (42) - serial
4.10 Jaka to melodia?

TVP 2

5.50 Barwy szczęścia (2710 - 2711) - serial
7.00 M jak miłość (1691) - serial
7.55 Pytanie na śniadanie
11.25 Gala Jubileuszowa - 70 lat Telewizji Polskiej - koncert
14.00 Familiada - teleturniej
14.35 Koło fortuny - teleturniej
15.15 Szansa na sukces. Opole 2023 - Aleksander Maliszewski
16.15 Tak to leciało! - teleturniej
17.05 Lajk!
17.30 Zacznij od zdrowia
18.00 Panorama
18.20 Va Banque - teleturniej
18.50 Na sygnale (397 - 398) - serial
20.00 Postaw na milion - teleturniej
21.00 Program rozrywkowy
22.45 Kochając Pabla, nienawidząc HIT Escobara - dramat, Bułgaria, Hiszpania, reż. Fernando Leon de Aranoa, wyk. Javier Bardem, Penelope Cruz, Peter Sarsgaard
0.55 Kino bez granic - Ciao Italia! - film fabularny, Włochy, reż. Pif, wyk. Pif, Merian Leone, Andrea di Stefano, Stella Egitto, Maurizio Marchetti
2.50 Prosta historia o morderstwie - dramat, reż. Arkadiusz Jakubik, wyk. Filip Plawiak, Andrzej Chyra, Kinga Preis, Anna Smołowik
4.30 Paryż może poczekać - komedia obyczajowa, Japonia, USA, reż. Eleanor Coppola, wyk. Diane Lane, Arnaud Viard, Alec Baldwin
4.40 Rodzinka.pl - serial
5.05 Zakończenie dnia

POLSAT

6.00 Nowy dzień z Polsat News
8.00 Doktor Dolittle - komedia familijna, USA, 1998
9.55 Garfield 2 - komedia familijna, Wielka Brytania, USA
11.50 Pan Popper i jego pingwiny - komedia, USA, 2011
13.55 Dzieciak rządzi - film anim.
16.10 Jak rozpętałem II wojnę światową cz. 2 - Za bronią - komedia, Polska, 1970
17.40 Nasz nowy dom
18.50 Wydarzenia, Sport, Pogoda
19.30 Państwo w Państwie
20.00 Kabaret na żywo. - Nowy skŁAD

22.05 Jumanji: Następny poziom - HIT film przygodowy, USA, 2020, reż. Jake Kasdan, wyk. Dwayne Johnson, Kevin Hart, Jack Black, Karen Gillan
- Profesor Sheldon, doktor Smolder, Franklin "Mose" Finbar oraz piękna Ruby stają przed nowym wyzwaniem. Muszą wrócić po przyjaciela, któremu nie udało się opuścić świata Jumanji.
0.50 Monster Hunter - film fantasy, Niemcy, USA, Japonia, Chiny, RPA, Kanada, 2021, reż. Paul W.S. Anderson, wyk. Milla Jovovich, Tony Jaa, Ron Perlman
3.15 Świat według Kiepskich

TVN

5.55 Uwaga!
6.10 Ukryta prawda
7.05 Kuchenne rewolucje - program kulinarno - rozrywkowy
8.00 Dzień Dobry TVN - magazyn
11.30 Co za tydzień - magazyn
12.05 Historia Kopciuszka - komedia, USA, Kanada 2004
14.10 Totalne remonty Szelągowskiej
15.15 Skoki narciarskie: PŚ, - Titisee Neustadt
18.25 Milionerzy
19.00 Fakty, Sport, Pogoda
19.30 Kroniki Pucharu Świata w skokach narciarskich
19.45 Uwaga!

20.00 Zielona mila - film obyczajowy, USA 1999, reż. Frank HIT Darabont, wyk. Tom Hanks, David Morse, Bonnie Hunt, Michael Clarke Duncan, James Cromwell, Michael Jeter, Graham Greene, Doug Hutchison, Sam Rockwell
23.50 Wojna Charliego Wilsona - film obyczajowy, USA, Niemcy 2007, reż. Mike Nichols, wyk. Tom Hanks, Julia Roberts, Philip Seymour Hoffman, Amy Adams, Ned Beatty, Emily Blunt
2.00 MasterChef
3.30 Kwatery Hitlera
4.30 Uwaga!

SUPER POLSAT

6.00 SuperLudzie **7.00** SpongeBob Kanciastoporty **10.05** Artur ratuje Gwiazdkę - film anim. **12.20** Jak długo jeszcze? - komedia familijna **14.05** Karate Kid 2 - film przygodowy **16.25** Niesamowity Spider - Man 2 - film sci - fi **20.05** Karate Kid - film przygodowy, USA, Chiny, 2010, reż. Harald Zwart, wyk. Jaden Smith, Jackie Chan, Taraji P. Henson, Wenwen Han **23.00** Supersamiec - komedia, USA, 2007, reż. Greg Mottola, wyk. Jonah Hill, Michael Cera, Christopher Mintz - Plasse, Martha MacIsaac **1.30** Backdoor - wyjście awaryjne **2.00** Polacy za granicą **4.00** Nasz nowy dom

TVP SPORT

Mundialowy Wieczór - **6.50** Mundial 2022 - 1/4 finału **9.05** Mundial 2022 - studio Katar **10.50** Biathlonowe historie (8) **11.05** Biathlon - PŚ, Hochfilzen **13.05** Mundial 2022 - Gole 1/4 finału **13.45** Biathlon - PŚ, Hochfilzen - bieg pościgowy **15.30** Mundial 2022 - 1/4 finału **17.40** Piłka ręczna mężczyzn - PGNiG Superliga 13.seria . Orlen Wisła Płock - Łomża Industria Kielce **20.00** Mundial 2022 - po 1 finału - magazyn sportowy **22.00** Mundialowy Wieczór - **23.00** Biathlon - PŚ, Hochfilzen - sztafeta kobiet **0.20** Mundial 2022 - 1 finału **2.30** Boks - Gala w Carson. J. Zapeda R. - Prograis

STOPKLATKA

7.00 Przygody Merlina - serial **8.00** Komisarz Rex - serial **10.00** Hudson i Rex - serial **11.55** Jak zostać kotem - komedia **13.40** Bitwa pod Wiedniem - dramat historyczny **17.00** To nie ze mną - serial **18.15** Poirot: Kurtyna - film kryminalny **20.00** Niebiańska plaża - dramat przygodowy **22.30** Nie oddychaj - horror

TV 4

6.30 Jak powstało życie - film dok. 2008 **8.30** Galileo **10.40** Nieustraszeni bracia Grimm - film fantasy **13.05** Hobbit: Bitwa Pięciu Armii - film fantasy **16.40** Łowca i Królowa Lodu - film fantasy **19.00** Łowcy Skarbów. Kto da więcej **20.00** Pasja - dramat historyczny **22.40** Łowcy umysłów - thriller

NIEDZIELA, 11.12

TVN 7

5.05 Szkoła - serial
6.05 Przystanek Bieszczady
7.00 Tom i Jerry Show - animacja
7.35 Beethoven VIII: Na tropie skarbu - film familijny, USA
9.35 Ukryta prawda
13.50 Szkoła moich koszmarów - film familijny, USA 2016
15.45 Geosztorm - film katastroficzny, USA 2017
18.05 Grawitacja - film sci - fi, USA, Wielka Brytania 2013, reż. Alfonso Cuarón, wyk. Sandra Bullock, George Clooney, Ed Harris
20.00 Kobieta - Kot - film przygo- HIT dowy, USA, Australia 2004, reż. Pitof, wyk. Halle Berry, Benjamin Bratt, Sharon Stone, Lambert Wilson, Frances Conroy
22.20 Szczęki II - film sensacyjny, USA 1978, reż. Jeannot Szwarc, wyk. Roy Scheider, Lorraine Gary, Murray Hamilton, Joseph Mascolo, Collin Wilcox
0.40 Pitch Perfect II - komedia, USA 2015, reż. Elizabeth Banks, wyk. Anna Kendrick, Rebel Wilson, Hailee Steinfeld
3.00 NASA - archiwum tajemnic

PULS

6.00 Prawdziwe motywy - serial
9.15 Kraina jutra - film przygodowy, USA 2015, reż. Brad Bird
11.40 Stare wygi - komedia, USA 2009, reż. Walt Becker
13.30 Trzej muszkieterowie - film przygodowy, Niemcy, Francja
15.40 Wyścig szczurów - komedia, USA, Kanada 2001
17.50 Dorwać Smarta - komedia, USA 2008, reż. Peter Segal
20.00 Iluzja - film kryminalny, USA, HIT Francja 2013, reż. Louis Leterrier, wyk. Jesse Eisenberg, Mark Ruffalo, Mélanie Laurent, Michael Caine, Morgan Freeman, Woody Harrelson
22.05 Zawrotna prędkość - film akcji, Francja 2017, reż. Antonio Negret, wyk. Ana de Armas, Freddie Thorp, Scott Eastwood,
0.00 13. dzielnica: Ultimatum - film akcji, Francja 2009, reż. Patrick Alessandrin, wyk. Cyril Raffaelli, Daniel Duval, David Belle, Philippe Torreton
2.00 Dyżur
3.00 Taki jest świat
4.00 Następny proszę!

TRWAM

15.00 Wieś - to też Polska **16.00** Informacje dnia **16.10** Koncert życzeń **16.45** Warkocz królewny Wisły **16.55** Słowo życia **17.00** Zostań Żołnierzem RP **17.15** Muzyczne chwile **17.30** Sól Ziemi **17.55** Poczet Wielkich Polaków **18.00** Anioł Pański **18.05** Informacje dnia **18.15** Rozmowy niedokończone **19.25** Święty na każdy dzień **19.30** Moja katolicka rodzina **20.00** Informacje dnia **20.20** Różaniec **20.50** Myśląc Ojczyzna **21.00** Apel Jasnogórski **21.20** Informacje dnia **21.40** Retrospekcja **21.45** Stan Bezpieczeństwa Państwa **21.55** Święty na każdy dzień **22.00** Pamięć Sybiru **23.00** Jak my to widzimy **23.30** Tam, gdzie Bóg płacze

TTV

6.15 DeFacto **7.05** Gigantyczne konstrukcje według Hammonda **8.05** Usterka **8.35** Orzeł czy Reszka **9.45** Express **10.05** Gogglebox. Przed telewizorem **11.15** Zamiana żon **12.20** Ciężarówką przez Stany **13.25** 99 - Gra o wszystko. VIP **14.30** Damy i wieśniaczki. PL **15.45** Express **16.05** Gogglebox. Przed telewizorem **17.05** Kossakowski. Wtajemniczenie **17.45** Express **18.05** MądrzeGotujemy z Katarzyną Bosacką **18.10** Królowe życia - serial **19.45** Express **20.00** Damy i wieśniaczki. PL **21.00** Gogglebox. Przed telewizorem **22.00** Down the road. Zespół w trasie - serial **22.30** 99 - Gra o wszystko. VIP

TV6

6.00 Detektywi w akcji **7.00** Food Factory **8.00** Columbo **9.55** Ostatni smokobójca - film fantasy **12.05** Ninja Warrior Polska **14.00** Policjantki i Policjanci **19.00** Agenci. Biuro Detektywistyczne **21.00** Agenci NCIS: Los Angeles **23.00** Mordercza zaraza - horror, USA, 2006, reż. Hal Masonberg**6.00**

eprasa.pl f9c76e3928

HOROSKOP

WODNIK

Tydzień sprzyja poufnym naradom i zdobywaniu ciekawych informacji. Okaże się, że ktoś może ci w czymś pomóc lub doradzi, jak wykaraskać się z kłopotów. Na nowe sprawy przyjdzie czas w przyszłym tygodniu, teraz będziesz musiał uporać się z różnymi zaległościami. Zamężne Wodniki będą udzielać miłosnych rad rodzinie, przyjaciołom, a nawet sąsiadom. Weekend zarezerwuj tylko dla was.

RYBY

Tydzień sprzyja miłości i odkrywaniu artystycznych zainteresowań. Popatrzysz na cudze sprawy z większą wyrozumiałością i życzliwością. Wenus i Merkury sprzyjają ciekawym dyskusjom, a w pracy pomogą ci zdobyć uznanie zwierzchników. W miłości czekają cię niespodzianki. Zadbaj o wygląd, szczególnie jeśli masz ochotę na flirt. Ktoś, kto był obojętny, nagle zwróci na ciebie uwagę. Partnerowi trudno będzie cię upilnować...

BARAN

Będziesz teraz lepiej zorganizowany, punktualny i będzie można na ciebie liczyć. Planety pomogą ci ułożyć dobry plan ważnych zajęć i na wszystko wystarczy ci czasu. Sprzyja to sukcesom zawodowym. Nie zwlekaj z ważną rozmową, bo masz szansę w tym tygodniu zdobyć dodatkowe pieniądze. W miłości nadejdą spokojniejsze dni, możesz nawet nie mieć ochoty na szaleństwa czy nowe znajomości. W weekend spotkaj się z przyjaciółmi.

BYK

W sprawach towarzyskich zapowiada się teraz kilka niespodzianek. Uda ci się nawiązać znajomość z kimś, kto od dawna cię intrygował. Okaże się, że macie więcej wspólnych zainteresowań, niż wszyscy sądzą. W miłości powodzenie cię nie opuści, a ty podkreślisz swoje zalety. Zaimponujesz komuś swoją szczerością i poczuciem humoru. Wenus sprzyja randkom, a samotnym Bykom ześle okazję do nawiązania ciekawych znajomości.

BLIŹNIĘTA

Poczujesz, że zbyt wiele cudzych spraw i opinii ma wpływ na twoje życie. Krytycznym wzrokiem przyjrzysz się ludziom w swoim otoczeniu. Być może na własną prośbę wyręczasz leniwe osoby lub pakujesz się w cudze kłopoty? Czas zmienić to, co ci w życiu przeszkadza. Im bliżej weekendu, w tym lepszym będziesz humorze. W miłości nie słuchaj życzliwych doradców, tylko własnej intuicji, a szczęście będzie ci sprzyjać.

RAK

Tydzień sprzyja podróżom i przygodom. Warto gdzieś wyjechać, nawet jeśli wymagać to będzie zmiany ułożonych wcześniej planów. Odpoczniesz, nabierzesz nowych sił, a z dala od codziennych kłopotów w twojej głowie pojawią się doskonałe pomysły. W pracy niewiele będzie się działo, choć kilka nowych informacji, jakie otrzymasz pod koniec tygodnia, może korzystnie wpłynąć na twoje finanse.

LEW

Przed tobą udany tydzień. Będziesz miał mnóstwo energii, a twój optymizm pomoże ci pokonać każdą przeszkodę. W pracy będzie się dobrze układać, jeśli tylko będziesz na bieżąco wypełniać swoje obowiązki. Nie bierz dodatkowej pracy na weekend, bo życie towarzyskie pochłonie cię bez reszty. Chętnie spotkasz się z przyjaciółmi. Samotne Lwy w weekend mają szansę na intrygujące spotkanie.

PANNA

Zapowiada się więcej towarzyskich atrakcji i okazji do zabawy. Dlatego znajdź więcej czasu dla ludzi, w których towarzystwie czujesz się dobrze. Będziesz pośredniczyć w zakończeniu niepotrzebnego sporu, pomożesz komuś w dokonaniu trafnego wyboru. W pracy największe korzyści osiągniesz dzięki odwadze. W miłości także czekają cię sukcesy. Samotne Panny łatwo poznają kogoś nowego, ale przelotne flirty nie będą ich celem.

WAGA

Bądź ostrożny i nie daj się namówić na propozycje, które w głębi serca wcale ci się nie podobają. Ktoś może chcieć od ciebie zbyt wiele, a jego prośbom trudno będzie odmówić. Twoja intuicja pracować będzie na najwyższych obrotach, a jej podpowiedzi pomogą ci wyjść cało z każdej opresji. Prorocze sny, olśnienia i niezwykłe zbiegi okoliczności staną się teraz twoim udziałem. W miłości przygotuj się na nagrodę za poniesione trudy.

SKORPION

Tydzień sprzyja zawieraniu zgody z osobami, które dotychczas nie były ci życzliwe. Wyciągnij do nich pierwszy rękę, a sam zobaczysz, o ile lepiej żyje się i pracuje w zgodnej atmosferze. W pracy nowa propozycja może okazać się ciekawsza, niż początkowo będziesz sądzić. To dobry tydzień, aby rozmawiać o pieniądzach. Samotne Skorpiony muszą uważać - ktoś będzie was prowokować i trudno będzie ocenić jego intencje.

STRZELEC

Miej teraz oczy szeroko otwarte, bo tydzień sprzyja intratnym propozycjom. Dostrzeżesz nowe możliwości, a nawet wykorzystasz poufne informacje. Sprawy miłosne toczyć się będą spokojnym rytmem. Zrób partnerowi miłą niespodziankę, która podniesie temperaturę waszego związku. Samotne Strzelce mogą teraz spotkać osobę o niebanalnych zainteresowaniach. Od dyskusji do randki droga będzie niedaleko.

KOZIOROŻEC

Uwierz w swoje zalety i śmiało rozpoczynaj teraz nowe sprawy. Pojawią się też pieniądze. Ktoś zwróci ci dług lub wpadniesz na pomysł, jak korzystnie zainwestować posiadane środki. Także zakupy, na jakie się zdecydujesz, okażą się udane. W miłości nadchodzą spokojniejsze chwile. Będziesz dbać o wspólną wygodę, zajmiesz się upiększaniem domu. Samotne Koziorożce przypomną sobie o dawnym romansie.

SUPER KRZYŻÓWKA

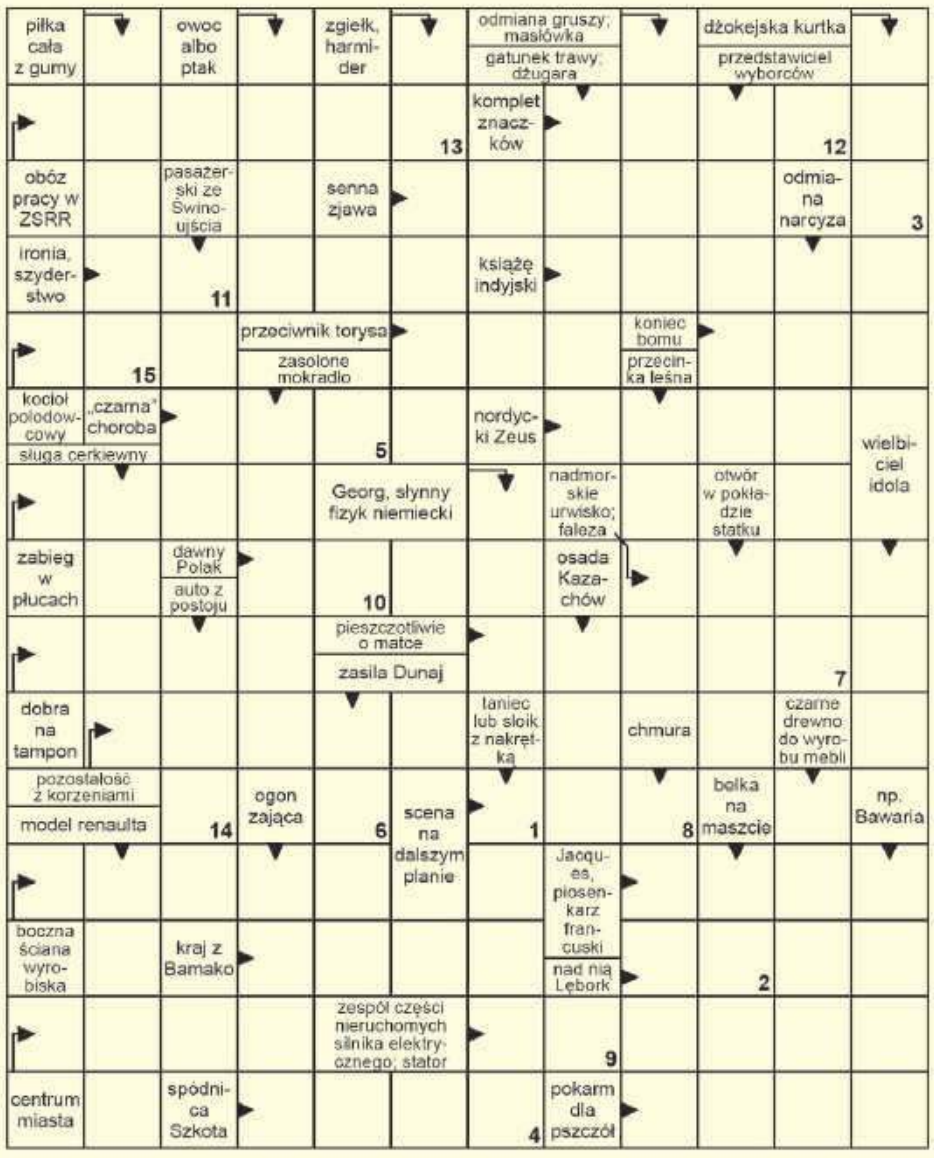

Litery z pól ponumerowanych od 1 do 15 utworzą rozwiązanie.

1	2	3	4	5	6	7	8	9	10	11	12	13	14	15

SPONSOREM NAGRODY JEST
GrubyBenek
UL. LWOWSKA 32
TEL. 516 600 650

Rozwiązanie krzyżówki z numeru 46 (2022) brzmi: **„WASHINGTON WIZARDS"**. Spośród wszystkich osób, które wysłały poprawne odpowiedzi, wybraliśmy panią **Martę Pachutę z Rudki** Po odbiór nagrody zapraszamy w godz. 9–16 w terminie dwóch tygodni od momentu publikacji nazwiska zwycięzcy na łamach Super Tygodnia Chełmskiego. Warunkiem wzięcia udziału w konkursie jest przysłanie rozwiązania krzyżówki. Hasło wraz z kuponem należy dostarczyć do redakcji (w ciągu 5 dni od daty wydania) – pocztą, osobiście lub wrzucić do skrzynki ogłoszeniowej z logo Super Tygodnia. **Do wygrania talon do wykorzystania w restauracji Gruby Benek ul. Lwowska 32, Chełm.**

KRZYŻÓWKA
nr 49 (2022)
super tydzień chełmski

Krwiodawca Mariusz Śliwa doceniony

CHEŁM 26 listopada w Lublinie odznaczono honorowych dawców krwi. 11 krwiodawców z województwa lubelskiego otrzymało krzyże zasługi, które nadawane są przez Prezydenta Rzeczpospolitej Polskiej.

Srebrnym Krzyżem Zasługi, za szczególne zasługi dla rozwoju Ruchu Honorowego Krwiodawstwa PCK wyróżniony został **Mariusz Śliwa**, nauczyciel Zespołu Szkół Technicznych w Chełmie oraz propagator krwiodawstwa wśród szkolnej młodzieży. Otrzymał on również Medal Komisji Edukacji Narodowej. **dw**

NIE PRZEGAP • NIE PRZEGAP • NIE PRZEGAP • NIE PRZEGAP • NIE PRZEGAP

Mikołajki w bibliotece

6 grudnia Chełmska Biblioteka Publiczna zaplanowała wiele niespodzianek dla czytelników. Zarówno w bibliotece głównej, jak i jej filiach, odbędzie się mikołajkowa loteria z udziałem św. Mikołaja! Jego worek wypełniony będzie książkami i słodyczami

Dodatkowo wtorek będzie dniem bez kar. Anulowane zostaną opłaty za nieterminowy zwrot książek. Inne atrakcje: gra miejska „Jesteś wyjątkowy!" (godz. 9-13), Dyskusyjny Klub Książki dla dorosłych (godz. 14-16), a także mikołajkowy seans filmowy (godz. 16).

Stalag 319 na początek

6 grudnia w sali widowiskowej Chełmskiej Biblioteki Publicznej im. Marii Pauliny Orsetti rozpocznie się cykl spotkań z chełmskimi regionalistami „Poznaj historię swojego miasta". Podczas pierwszego spotkania dr Andrzej Rybak wygłosi wykład „Stalag 319 - dzieje obozu jenieckiego w Chełmie". Początek o godz. 11.

Jarmark Bożonarodzeniowy w Leśniowicach

17 grudnia o godz. 14 gmina zaprasza do remizy OSP w Leśniowicach na świąteczne handlowanie i wspólne kolędowanie Podczas Jarmarku Bożonarodzeniowego. Zaprezentują się wystawcy, artyści i rękodzielnicy. Będzie również konkurs kolęd i piosenek.

Zgłoszenia wystawców przyjmuje Samorządowy Ośrodek Kultury w Leśniowicach pod numerem tel. 82 567 63 33.

Wspaniałe lampiony - stroiki zaprezentowane zostaną podczas Jarmarku świątecznego w sobotę, 17 grudnia w świetlicy OSP w Leśniowicach.

fot. SOK Leśniowice

Spotkanie z Moniką Korniejuk

8 grudnia w sali widowiskowej Chełmskiej Biblioteki Publicznej odbędzie się spotkanie autorskie pisarki dla dzieci Moniki Korniejuk. Zaprezentuje dwie swoje książki: „Przygody Chomiczka Marusia" i „O listku ratowniku". Początek o godz. 10. **GD**

NIE PRZEGAP • NIE PRZEGAP • NIE PRZEGAP • NIE PRZEGAP • NIE PRZEGAP

eprasa.pl f9c76e3928