ISSN 1232-1931

TYGODNIK POWIATOWY

GAZETA MYSZKOWSKA

cena 3,50zł
(w tym 5% VAT)
5800 egz. +99 abonament cyfrowy
Nr 28 (1376) rok XXVIII 9.07- 15.07. 2021r

ISSN 1232-1931

UKAZUJE SIĘ OD 1993r. W GMINACH: MYSZKÓW, ŻARKI, PORAJ, KOZIEGŁOWY, NIEGOWA, KROCZYCE, WŁODOWICE, LELÓW, JANÓW

RZEŹ NOSOROŻCÓW Z UDZIAŁEM PICHETY

(Myszków, Opole) Przewodniczący Rady Powiatu Myszkowskiego Wojciech Picheta kłamał, gdy na słowa radnej Doroty Kaim-Hagar o jego „licznych procesach karnych", zareagował oburzeniem, mówiąc, że „ma tylko jeden proces". Okazuje się, że już od kilku miesięcy Wojciech Picheta jest oskarżony o nielegalną sprzedaż rogu nosorożca białego. Podobne zarzuty Prokuratura Okręgowa w Opolu postawiła 33 osobom, w większości myśliwym jak Wojciech Picheta. Prokuratura Okręgowa w Opolu właśnie ujawniła informację, że z końcem czerwca do Sądu Rejonowego w Rybniku trafił akt oskarżenia przeciwko grupie myśliwych, która jeździła do RPA na legalne polowania, ale później trofea, rogi zabitych nosorożców sprzedawano nielegalnie na czarnym rynku w Azji. Jeden róg zabitego nosorożca białego, który waży od 8-12 kg, w Chinach na czarnym rynku może być wart nawet 1,5 mln zł!

Zarzuty usłyszało ponad 30 osób, w tym polscy myśliwi, którzy wyjeżdżali do RPA, żeby brać czynny udział w masakrze nosorożców. Sprowadzali do naszego kraju „trofea" z polowań, które później były wywożone do Chin i Wietnamu. Proces będzie toczył się przed Sądem Rejonowym w Rybniku, ze względu na miejsce zamieszkania głównego oskarżonego. Akt oskarżenia obejmuje 10 osób, które nie przyznały się do winy. Większość oskarżonych zgodziło się na wyrok bez przeprowadzania rozprawy, a wobec części oskarżonych prokuratura skierowała do Sądu Rejonowego w Rybniku wnioski o warunkowe umorzenie postępowania karnego.

Wśród tych osób, wobec których śledczy zaproponowali warunkowe umorzenie jest Wojciech P. z Myszkowa, który dzięki PiS-owi sprawuje funkcję Przewodniczącego Rady Powiatu Myszkowskiego. Wniosek w jego sprawie, o warunkowe umorzenie postępowania karnego, Prokuratura Okręgowa w Opolu skierowała do Sądu jeszcze w maju. W czerwcu Przewodniczący Rady Powiatu Myszkowskiego, mówiąc do radnych, że ma tylko jeden proces karny (o fałszowanie dokumentacji medycznej i wyłudzenia środków z NFZ), kłamał.

Myśliwi z Polski wyjeżdżali na legalne polowania do Republiki Południowej Afryki. Strzelanie do nosorożca lub lwa w RPA to kosztowna zabawa, za ustrzelenie nosorożca trzeba zapłacić nawet 60 tys. dolarów (ponad 200 tys. zł).

Polowania odbywają się na wielkich farmach, gdzie zwierzęta żyją w stanie pół-dzikim. Choć moralność tego procederu można różnie oceniać, jest to legalna zabawa zamożnych myśliwych. Ale jak ustaliła Prokuratura Okręgowa w Opolu, proceder wyglądał zupełnie inaczej i nie trzeba było być tak zamożnym, żeby wziąć udział w polowaniu na nosorożca białego. Myśliwi z Polski wyjeżdżali na luksusowe polowanie do RPA, ale faktycznym celem -zdaniem prokuratury- było pozyskanie rogów nosorożca w celu ich nielegalnego eksportu do Chin, Wietnamu.

dok. na str. 3

NIEOPODAL SZKOŁY ZNALEZIONO POCISK Z OKRESU WOJNY

(Myszków) Na ul. Sikorskiego znaleziono niewybuch z okresu II wojny światowej. Tego niecodziennego odkrycia dokonali pracownicy firmy, wykonujący prace ziemne związane z remontem drogi przy Szkole Podstawowej nr 5 w Myszkowie. Mieszkańcy jednego z bloków zostali ewakuowani, a znaleziskiem zajęli się wojskowi saperzy.

W czwartek, 1 lipca krótko po godzinie 12.00 policjanci otrzymali zgłoszenie o znalezionym prz3edmiocie, przypominającym niewybuch. Natrafiono na niego w trakcie prac ziemnych prowadzonych przy ul. Sikorskiego w rejonie Szkoły Podstawowej nr 5. Dookoła tego miejsca znajdują się bloki mieszkalne.

dok. na str. 2

Złomowanie pojazdów

zaświadczenie i gotówka od ręki, dojazd do klienta

tel. 794-560-010

eprasa.pl f9eee0659b

KRONIKA STRAŻY

23 czerwca. Myszków - Stanowisko kierowania przyjęło zgłoszenie o wyczuwalnym zapachu gazu w Myszkowie ul. Wojska Polskiego. Po przybyciu na miejsce zdarzenia stwierdzono, że doszło do uszkodzenia skrzynki gazowej przez nieustalonego sprawcę. Działania strażaków polegały na zabezpieczenie miejsca zdarzenia, dokonaniu pomiarów na obecność gazu ziemnego. Przybyłe na miejsce Pogotowie Gazowe usunęło usterkę.

24 czerwca. Winowno – Stanowisko kierowania przyjęło zgłoszenie o kolizji samochodu osobowego z dzikim zwierzęciem w miejscowości Winowno ul. OpolskaPo przybyciu na miejsce zdarzenia stwierdzono, że doszło do kolizji samochodu osobowego z łanią. Pojazdem podróżowała jedna osoba dorosła, która nie uskarżała się na jakiekolwiek dolegliwości bólowe. Działania strażaków polegały na zabezpieczeniu miejsca zdarzenia oraz uprzątnięcie pozostałości po kolizji.

25 czerwca. Myszków - Stanowisko kierowania przyjęło zgłoszenie o kolizji samochodu dostawczego z słupem energetycznym. W wyniku rozpoznania ustalono, że samochód dostawczy na łuku drogi wypadł z jezdni i uderzył w słup energetyczny oraz przydrożne ogrodzenie. Pojazdem podróżowały dwie osoby. Działania strażaków polegały na wykonaniu dostępu do osoby poszkodowanego przy pomocy narzędzi hydraulicznych, jednocześnie drugiej osobie poszkodowanej udzielano kwalifikowanej pomocy przedmedycznej. Dalsze działania polegały na kierowaniu ruchem, odcięciu źródła zasilania w pojeździe, sorpcji plamy ropopochodnej oraz uprzątnięciu pozostałości powypadkowych z pasa jezdni. Dalsze czynności w sprawie prowadzi Policja.

***

Ponadto w minionym okresie strażacy interweniowali: 1 raz przy działaniach związanych z wypompowaniem wody; 5 razy przy działaniach związanych z pożarami traw i poszycia leśnego; 5 razy przy działaniach związanych z usuwaniem gniazd owadów błonkoskrzydłych; 2 razy przy działaniach związanych z pomocą innym służbą; 5 razy przy działaniach związanych z usuwaniem powalonych drzew.

Sporządził:
kpt. Norbert Wiktor
KP PSP Myszków

PAWEŁ MATYJA
Kancelaria Adwokacka

Uprzejmie informujemy, że otwarta została filia kancelarii w Myszkowie, na ulicy W. Sikorskiego 53/3.

+48 694 017 168 pawel.matyja@adwokatura.pl
www.adwokatmatyja.pl

Komputronik
NOWA LOKALIZACJA
ul. Sikorskiego 53/5
MYSZKÓW
34 333 74 00

NIEOPODAL SZKOŁY ZNALEZIONO POCISK Z OKRESU WOJNY

dok. ze str. 1

Na miejsce czym prędzej udali się funkcjonariusze oraz policyjny pirotechnik. Mundurowi potwierdzili, że przedmiot znaleziony przez pracowników firmy zajmującej się remontem drogi to pocisk artyleryjski z okresu II wojny światowej.

- *Podjęto decyzję o ewakuacji mieszkańców pobliskiego bloku. Przez kilka godzin, aż do przyjazdu saperów wojskowych teren gdzie znajdował się niewybuch, zabezpieczali mundurowi* – informuje myszkowska Policja.

Na miejscu obecni byli również strażacy i Straż Miejska. Niewybuchem zajęli się saperzy wojskowi. (es) Foto: KPP Myszków

KILKULATKOWI NA SPACERZE TOWARZYSZYŁ TYLKO MIŚ

(Koziegłowy) W niedzielne popołudnie policjanci przejeżdżający przez Koziegłowy dostrzegli kilkuletniego chłopca. Samotnie spacerował, idąc w kierunku drogi krajowej, co zwróciło uwagę mundurowych. Jak się okazało, malec wykorzystał nieuwagę rodziców i oddalił się od domu. Na szczęście na miejscu szybko pojawił się tata chłopca.

Po godzinie 15.00 w niedzielę, 27 czerwca policjanci spostrzegli przy ul. Warszawskiej w Koziegłowach kilkuletniego chłopca bez opieki. 5-latek spacerował chodnikiem i szedł w stronę ruchliwej DK 91. Zaniepokoiło to mundurowych, którzy próbowali nawiązać kontakt z dzieckiem, niestety bezskutecznie. Chłopczyk nie chciał odezwać się do policjantów.

- *Sytuacja była bardzo poważna, bo nie wiadomo było jak się nazywa i gdzie mieszka. Był zupełnie sam i zmierzał w kierunku ruchliwej drogi krajowej numer 91. W rączce trzymał jedynie pluszaka. Policjanci z patrolu zaopiekowali się dzieckiem. W międzyczasie próbowali dowiedzieć się od mieszkańców czy znają chłopca* – relacjonuje Komenda Powiatowa Policji w Myszkowie.

Na miejscu szybko pojawił się tata 5-latka. Jak się okazało, chłopiec wykorzystał nieuwagę rodziców i wyszedł z niezamkniętej posesji położonej ok. 500 metrów dalej. Początkowo rodzice nie zauważyli wyjścia chłopca.

- *Pamiętaj! Dziecko wymaga naszej nieustannej opieki. Należy pamiętać, że jako rodzice/opiekunowie odpowiadamy prawnie za bezpieczeństwo dziecka. Reagujmy w sytuacjach, kiedy widzimy pozostawione bez opieki dzieci. Czasami sygnał od sąsiada, przechodnia czy jakiejkolwiek innej osoby zainteresowanej losem dziecka może zapobiec tragedii* – informuje myszkowska Policja. (es)

ZNANY POLICJANTOM 42-LATEK MIAŁ PRZY SOBIE NARKOTYKI

(Myszków) Pod koniec czerwca funkcjonariusze z Wydziału Prewencji legitymowali 42-letniego myszkowianina. W samochodzie mężczyzny mundurowi znaleźli amfetamina i marihuanę. Za osiadanie narkotyków 42-latkowi grozi do 3 lat więzienia.

W środę, 30 czerwca podczas patrolowania miasta funkcjonariusze spostrzegli znanego im mężczyznę. Na jednym z parkingów stał przy swoim Audi. Policjanci wylegitymowali 42-letniego mieszkańca Myszkowa i dokonali kontroli jego samochodu.

- *W trakcie legitymowania i kontroli w pojeździe ujawnili woreczki z amfetaminą i marihuaną. Mężczyzna został zatrzymany. W jego mieszkaniu śledczy zabezpieczyli kolejne porcje tego narkotyku* – informuje Komenda Powiatowa Policji w Myszkowie.

42-letniemu mężczyźnie przedstawiono zarzut posiadania narkotyków, za co grozi mu do 3 lat więzienia. (es)

Noclegi dla pracowników
tel. 602398386

GAZETA MYSZKOWSKA TYGODNIK POWIATOWY

Redakcja:
42-300 Myszków
ul. Sikorskiego 53/3

www.gazetamyszkowska.pl

GAZETA MYSZKOWSKA ukazuje się w piątek od 1993r. **Telefony do redakcji:** (34) 313 71 20 +48 536 334 438
Wydawca: „MyszPress" s.c. **Redaktor Naczelny:** Jarosław Mazanek jmazanek@gazetamyszkowska.pl **tel. 602 514 030**
Zespół redakcyjny: Edyta Superson esuperson@gazetamyszkowska.pl **SPORT:** Tomasz Urbański turbanski@gazetamyszkowska.pl Antoni Starowicz (ekspert podatkowy), Zdzisława Moskwińska (New York), Jarosław Durka, Damian Liszczyk, Piotr Suszek, Czesław Orliński, Sebastian Michalak sebastian11346@o2.pl Zdjęcia www.freepik.com

REDAKCJA I BIURO OGŁOSZEŃ: 42-300 Myszków ul. Sikorskiego 53/3 (34) 313 71 20 redakcja@gazetamyszkowska.pl gazetamyszkowska@pro.onet.pl
NASZE NOWE GODZINY PRACY: Pn-Wt 9^{00}-16^{00} SRODA 9^{00}-17^{00} CZWARTEK 9^{00}-15^{00} PIĄTEK 9^{00}-12^{00}
Reklama: Sylwia Mazanek smazanek@gazetamyszkowska.pl tel. 602 398386

Druk: POLSKA PRESS Sp. z o.o. Oddział Poligrafia Drukarnia Sosnowiec
Materiałów niezamówionych redakcja nie zwraca. Zaznaczamy sobie prawo skracania listów i tekstów nadesłanych. Za treść ogłoszeń i reklam redakcja nie odpowiada.

eprasa.pl f9eee0659b

RZEŹ NOSOROŻCÓW Z UDZIAŁEM PICHETY

dok. ze str. 1

W komunikacie prasowym tak to opisała Prokuratura Okręgowa w Opolu:

„W pewnym uproszczeniu mechanizm przestępczego procederu polegał na tym, że myśliwym sponsorowano (w całości lub części) wyjazdy na polowania do RPA, a ci pozyskane w toku łowów poroża sprowadzali do Polski (co uwarunkowane było spełnieniem szeregu wymogów natury celnej), które następnie przekazywali osobom organizującym przestępczy proceder. W dalszej kolejności, za pośrednictwem osób będących obywatelami Wietnamu, mających zalegalizowany pobyt na terenie Polski, rogi nosorożca białego trafiały na dalekowschodni czarny rynek. Organizatorami przestępczego procederu były osoby zawodowo parające się organizacją polowań zagranicznych oraz preparowaniem trofeów myśliwskich, które dzięki temu miały szerokie znajomości w środowisku myśliwych. Jedna z nich prowadziła działalność na terenie województwa opolskiego.”

W toku śledztwa ujawniono 38 przypadków nielegalnego obrotu rogami nosorożca białego, postępowaniem objęto łącznie 33 osoby. Wśród oskarżonych są również obywatele Wietnamu.

„Osobom, które brały udział w procederze, zarzucono popełnienie przestępstw z art. 128 pkt 2 lit. d ustawy z dnia 16 kwietnia 2004 roku o ochronie przyrody, gdzie spenalizowano zachowanie polegające na naruszeniu przepisów prawa Unii Europejskiej dotyczących ochrony gatunków dziko żyjących zwierząt i roślin w zakresie regulacji obrotu nimi poprzez nabywanie, przewożenie w celu zbycia i zbywanie okazów określonych gatunków. Przestępstwo to zagrożone jest karą pozbawienia wolności od 3 miesięcy do lat 5.

Co do większości osób, którym w toku śledztwa przedstawiono zarzuty, postępowanie zakończyło się wnioskami o skazanie bez przeprowadzania rozprawy i orzeczenie kary uzgodnionej z oskarżonymi. Formułowano także wnioski o warunkowe umorzenie postępowania, z czym wiązał się obowiązek zapłaty przez oskarżonych świadczenia pieniężnego na rzecz Funduszu Pomocy Pokrzywdzonym oraz Pomocy Postpenitencjarnej w wysokości sięgającej nawet 40 tys. zł. Taka forma zakończenia procesu karnego była możliwa z uwagi na postawę oskarżonych, którzy w swych wyjaśnienia nie tylko przyznali się do sprawstwa, ale także opisywali okoliczności zarzuconych im przestępstw” -pisze prokuratura z Opola.

My pytaliśmy o oskarżonego Wojciecha P. który rządzi z PiS-em w Radzie Powiatu w Myszkowie, jest jej przewodniczącym. Jak wyjaśnił **Prokurator Stanisław Bar**, **rzecznik prasowy Prokuratury Okręgowej w Opolu**, oskarżony Wojciech P. jest w gronie tych myśliwych, wobec których prokuratura złożyła do Sądu Rejonowego w Rybniku wniosek o warunkowe umorzenie postępowania karnego: *-W maju 2021 wobec tej osoby skierowaliśmy wniosek o warunkowe umorzenie postępowania karnego na okres próby wynoszący 3 lata, z obowiązkiem zapłaty kosztów postępowania karnego i wpłaty 25 tysięcy złotych na Fundusz Pomocy Pokrzywdzonym oraz Pomocy Postpenitencjarnej.*

Jak potwierdza nam Jacek Wesołowski z administracji Sądu Okręgowego w Rybniku, uprawniony do kontaktów z mediami, w sprawie oskarżonego Wojciecha P. nie został jeszcze wyznaczony termin rozpoznania wniosku prokuratury przez Sąd Rejonowy w Rybniku. Na pewno będziemy na tej rozprawie, gdyż to bardzo ciekawe, czy SR Rybnik uzna, że Wojciech P., biorąc pod uwagę jego przeszłość i równie barwną teraźniejszość, zasługuje na tak łagodne potraktowanie.

W zakończonym śledztwie zarzut identyczny jak Wojciech P. ma jeszcze inny myśliwy z powiatu myszkowskiego, wobec którego prokuratura w Opolu również zaproponowała Sądowi umorzenie postępowania karnego wobec tej osoby, która przyznała się do winy i współpracowała w śledztwie. Ten myśliwy ma zapłacić 50 tysięcy złotych na Fundusz Pomocy Pokrzywdzonym oraz Pomocy Postpenitencjarnej oraz koszty śledztwa.

Problemy z prawem Wojciecha P. sięgają wielu lat do tyłu. W wyniku dziennikarskiego śledztwa Gazety Myszkowskiej został już raz oskarżony o podanie nieprawdy w kilku kolejnych oświadczeniach majątkowych. Wykryliśmy, że nie wpisywał do oświadczenia majątkowego, w czasie gdy był Starostą Powiatu w Myszkowie, dochodów uzyskiwanych w czarnej strefie, z badań kierowców. Prokuratura Okręgowa w Częstochowie po drobiazgowym śledztwie oskarżyła Wojciecha P. Proces zakończył się warunkowym umorzeniem postępowania karnego. Wyrok ten choć potwierdzał, że doszło do przestępstwa, był oceniany, również przez część składu orzekającego w apelacji, jako niesłuszny. Sędzia Adam Synakiewicz w ogłoszonym zdaniu odrębnym podkreślił, że jako polityk, były poseł, Wojciech P. nie zasługuje na łagodniejsze, tylko na ostrzejsze potraktowanie. Ale warunkowe umorzenie procesu stało się prawomocne.

Od listopada 2019 w Sądzie Rejonowym w Myszkowie trwa, można napisać, ale bardziej trafnie będzie napisać, że „wlecze się” kolejny proces karny Wojciecha P. o czym pisaliśmy już wielokrotnie. To jeden z serii procesów karnych o wyłudzenia pieniędzy z NFZ przez lekarzy i pielęgniarki pracujące w NZOZ Światowit należącym do Adama Jakubca. Wojciech P. w akcie oskarżenia ma postawione 64 zarzuty wyłudzenia środków z NFZ za fikcyjne wizyty lekarskie poradni geriatrycznej. Proces ruszył po ponad roku od chwili, gdy w 2019r Prokuratura Okręgowa skierowała w tej sprawie akt oskarżenia. Jego tempo trudno nazwać szybkim. Ostatnią rozprawę zaplanowaną na 10 czerwca odwołano, z powodu nagłej nieobecności sędziego. Do Sądu wielu świadków, liczących po 70, 80 lat fatygowało się niepotrzebne.

Jest jeszcze jedna sprawa, która choć nie ma wymiaru karnego, pozwala jednak snuć podejrzenia, że Przewodniczący Rady Powiatu w Myszkowie Wojciech Picheta, jest pod szczególną ochroną polityków Prawa i Sprawiedliwości. Bez Pichety mogliby utracić władzę w Starostwie Powiatowym w Myszkowie. Chodzi o wygaśnięcie mandatu radnego Wojciecha Pichety, który przeoczył, że będąc radnym nie może zarządzać jednostką powiatu czyli SP ZOZ-em. Picheta dostał posadę Naczelnego Lekarza Szpitala, ale wśród kompetencji Pichety na tym stanowisku jest zarządzanie SP ZOZ-em „pod nieobecność dyrektora”. Takie kompetencje NLS wprowadzono do regulaminu SP ZOZ-u, gdy Naczelnym Lekarzem Szpitala był Andrzej Sosnowski, ginekolog- położnik, a dyrektorzy zmieniali się tak często, że konieczne było nadanie uprawnień zarządczych dla NLS „pod nieobecność dyrektora”. W Zarządzie Powiatu zapewne nie zauważono, że powołanie Pichety, z tymi uprawnieniami na stanowisko NLS, to mimochodem zastawienie na niego pułapki. Przed objęciem stanowiska Naczelnego Lekarza Szpitala Picheta miał obowiązek zrzec się mandatu radnego powiatowego. Gdy tego nie zrobił, jego mandat wygasł z mocy prawa, a radni powinni przyjąć uchwałę o wygaśnięciu mandatu radnego Wojciecha Pichety. Na wniosek opozycji uchwała była poddana pod głosowanie, ale większość radnych, głównie z PiS-u, nie zgodziła się na wygaszenie mandatu radnego Pichety. Teraz ruch jest po stronie Wojewody Śląskiego, który wobec nieprzyjęcia przez radnych uchwały o wygaśnięciu mandatu radnego Wojciecha Pichety ma obowiązek wydać tzw. zarządzenie zastępcze. Czy to zrobi?

Wg reguły **NEPOTYZM+**, którą niedawno ogłosił przywódca PiS-u Jarosław Kaczyński partia kończy z nepotyzmem, który opanował działaczy, radnych i posłów PiS-u. Ale partia kończy z nepotyzmem z licznymi wyjątkami. Lokalne, myszkowskie przykłady mogą być następujące:

1. Bronimy tych, bez których stracilibyśmy władzę, choćby stawiano im najcięższe zarzuty karne.

2. Generalnie jesteśmy za karaniem pijanych kierowców, chyba, że to nasz człowiek, wtedy go bronimy. Nawet zaostrzymy kary dla pijanych kierowców powodujących wypadki drogowe, ale przepis będzie dotyczył tylko zwykłych obywateli oraz posłów i działaczy tzw. „totalnej opozycji”.

3. Przestaje obowiązywać reguła, że każdy członek rodziny posła PiS dostanie pracę, ponieważ dla wszystkich już pracę załatwiliśmy. Choćby był to ktoś najbardziej nieudolny, albo nie dostałby się na studia. A więc kończymy z nepotyzmem, choć wyjątkiem są „ważne potrzeby życiowe naszych rodzin”. Np. gdy dwoje dzieci siostry posła PiS nie dostaną się na studia medyczne, dajemy im pracę w Centralnej Szkole Pożarnictwa w Częstochowie. Nie zmienia się reguła, że do CSP zatrudniamy będących w potrzebie członków rodzin posłów PiS-u, albo członków rodzin ważnych dla PiS radmych. W przypadku członków rodzin działaczy PiS nie obowiązuje zasada, że kandydat na strażaka lub pracownika CSP ma być zdrowy psychicznie, albo nie leczyć się psychiatrycznie.

4. W KRUS-ie gdy zwolni się jakaś posada kierownicza, pierwszeństwo zatrudnienia ma nasz radny. Na wolne stanowisko urzędnicze w KRUS nie ogłasza się naboru, jeżeli zainteresowanie posadą zgłosi członek PiS-u, radny z PiS-em związany lub członek jego rodziny.

5. W PUP-e w konkursie na dyrektora może startować każdy, ale wiedzą poliszynela jest, że kandydatką najlepszą jest synowa radnej z PiS-u.

Kolejne punkty regulaminu walki z nepotyzmem w PiS-e ogłoszonym przez Jarosława Kaczyńskiego dopisze życie. Liczymy też na inwencję naszych Czytelników. Piszcie na redakcja@gazetamyszkowska.pl lub jak chcecie inaczej.

Jarosław Mazanek

eprasa.pl f9eee0659b

OD ŚRODY ZAMKNIĘTY ODCINEK DW 791

(Kolonia Poczesna) Od środy, 7 lipca zamknięty jest blisko 2-kilometrowy odcinek drogi wojewódzkiej 791. Objazdy poprowadzono drogą krajową 91, wojewódzką 791 i 789 oraz drogą krajową 78. Planuje się, że droga prowadząca do DK 91 zamknięta będzie do końca października.

Od 7 lipca całkowicie zamknięto odcinek drogi wojewódzkiej 791 o długości 1,8 km w Kolonii Poczesna od wjazdu z drogi krajowej 91.

- *Tymczasowa organizacja ruchu będzie uwzględniała trwające zamknięcie drogi w miejscowości Postęp. Oznacza to, że objazd do Myszkowa będzie prowadzony przez Siewierz* – informuje wykonawca prac, firma Drog-Bud.

Objazdy poprowadzone będą przez DK 91, DW 791, DW 789 oraz DK 78. Droga może pozostać zamknięta do końca października.

(es) Grafika: Google Maps

NIEBAWEM TRZEBA BĘDZIE SKŁADAĆ DEKLARACJE DO CEEB

W lipcu ruszy obowiązek składania deklaracji do CEEB, czyli Centralnej Ewidencji Emisyjności Budynków. Obowiązek jej złożenia ciążyć będzie na właścicielu lub zarządcy budynku. W przypadku budynków już istniejących będzie 12 miesięcy na złożenie deklaracji, a w przypadku nowo powstałych 14 dni od uruchomienia nowego źródła ciepła.

Od 1 lipca będzie można składać deklaracje do Centralnej Ewidencji Emisyjności Budynków (CEEB). Będą one dotyczyły źródeł ciepła i spalania paliw w budynkach. Deklaracje będą musieli złożyć właściciele lub zarządcy budynku. W jakim czasie trzeba będzie złożyć deklarację? W ciągu roku w przypadku budynków już istniejących i w terminie 14 dni w przypadku nowo powstałych obiektów (termin liczony jest od uruchomienia nowego źródła ciepła lub spalania paliw).

Deklaracje można złożyć elektronicznie (przez internet) lub w formie papierowej (wysłać pocztą lub złożyć we właściwym urzędzie). W deklaracjach znajdą się takie informacje jak: imię i nazwisko/nazwa właściciela lub zarządcy budynku oraz adres zamieszkania/siedziby; adres nieruchomości, której deklaracja dotyczy; liczba i rodzaj eksploatowanych źródeł ciepła lub źródeł spalania paliw, ich przeznaczenie i wykorzystywane w nich paliwa; opcjonalnie numer telefonu i adres e-mail. Za pomyłkę w deklaracji nie przewidziano sankcji. Nieco inaczej wygląda sytuacja w przypadku niezłożenia deklaracji.

- *Za brak złożenia deklaracji będzie grozić grzywna, która jest wymierzana na zasadach ogólnych kodeksu wykroczeń. Jeżeli jednak zreflektujemy się, że nie złożyliśmy deklaracji zanim samorząd „poweźmie o tym informację", możemy uniknąć kary, przesyłając wymagane informacje do urzędu w ramach czynnego żalu* – czytamy na stronie internetowej Głównego Urzędu Nadzoru Budowlanego.

Dane z deklaracji będą wprowadzane do ewidencji w terminie 30 dni od dnia otrzymania pisemnej deklaracji w przypadku nowo powstałych budynków oraz w ciągu 6 miesięcy od dnia otrzymania deklaracji w przypadku „starych" źródeł ciepła.

Baza ma pomóc w poprawieniu jakości powietrza w naszym kraju. CEEB ma poszerzyć wiedzę na temat sytuacji w mieszkalnictwie, a dla administracji centralnej i samorządowej ma być narzędziem do realizacji polityki niskoemisyjnej. Ewidencja ma pomóc w wymianie „kopciuchów".

(es) Foto: Pixabay

URZĄD MIASTA ZNOSI OGRANICZENIA W OBSŁUDZE PETENTÓW

(Myszków) Od poniedziałku 5 lipca zniesiono ograniczenia w obsłudze petentów w Urzędzie Miasta w Myszkowie. Wszyscy mieszkańcy, którzy mają jakąś sprawę do załatwienia w tutejszym urzędzie może zrobić to bezpośrednio. Mimo tego urzędnicy zachęcają, by kontaktować się elektronicznie, telefonicznie lub za pomocą tradycyjnej poczty, jeśli nie ma konieczności osobistej wizyty w urzędzie.

- *Przypominamy, że nadal obowiązuje stan epidemii i do budynku Urzędu Miasta będzie można wchodzić i poruszać się po nim wyłącznie w założonej maseczce zakrywającej nos i usta. Prosimy pamiętać również o dezynfekcji rąk – informuje UM Myszków.* (es)

W DOMACH JEDNORODZINNYCH PROBLEMY JAK NA BLOKOWISKACH

(Myszków) Jak informuje Urząd Miasta w Myszkowie, kontrola segregacji przeprowadzona przez firmę, która odbiera odpady wykazała nieprawidłowości. Nie tylko mieszkańcy bloków mają problemy z segregacją odpadów. Najczęstsze błędy mieszkańców domów jednorodzinnych to pozostawianie metalowych nakrętek na słoikach, czy też chusteczki higieniczne i ręczniki papierowe wrzucane do odpadów papierowych.

Kontrola segregacji w domach jednorodzinnych wykazała, że niektórzy mieszkańcy nieprawidłowo segregują odpady. Jak informuje myszkowski Urząd Miasta najczęściej zdarza się, że pozostawiamy metalowe oraz plastikowe nakrętki na szklanych słoikach, nakrętki metalowe na butelkach w workach na szkło, a do niebieskich worków przeznaczonych na papier wrzucamy chusteczki higieniczne i ręczniki papierowe (które wbrew temu, co sugerować może ich nazwa, powinny trafiać do odpadów zmieszanych).

- *(...) duże elementy plastikowe (np. deska sedesowa, pojemniki po chemii budowlanej) w żółtych workach. Ponadto niedopuszczalne jest umieszczanie gruzu i odpadów budowlanych w pojemnikach na odpady zmieszane. Zasady segregacji zostały opisane i dostarczone do mieszkańców w ulotce* – czytamy w komunikacie Urzędu Miasta.

Ulotka z opisanymi zasadami prawidłowej segregacji dostępna jest na stronie miastomyszkow.pl.

(es) Foto: UM Myszków

eprasa.pl f9eee0659b

PICHETA PRZYZNAŁ ŻE ZLECIŁ WYCISZENIE WULGARYZMÓW STAROSTY!

(Myszków) Czytelnicy zapewne pamiętają historię z wyciszeniem głosu w nagraniu sesji Rady Powiatu w Myszkowie z 25 marca, gdy staroście z PiS-u Piotrowi Kołodziejczykowi wymsknęło się kilka przekleństw. Kto słuchał sesji na żywo, mógł usłyszeć wulgaryzmy wypowiadane przez Kołodziejczyka. Kto chciałby ocenić ten incydent później, korzystając z nagrania sesji, które zgodnie z prawem musi być dostępne dla mieszkańców, nie ma tej możliwości, gdyż ścieżka dźwiękowa obrad Rady Powiatu w Myszkowie na kilkanaście sekund jest wyciszona. Pisaliśmy o tym w artykule „Kilkanaście sekund ciszy" w GM z 7 maja, zastanawiając się, kto mógł dokonać manipulacji nagraniem, które -naszym zdaniem- jest dokumentem, przy którym majstrować nie wolno. Sprawa się wyjaśniła na sesji 24 czerwca 2021, kiedy na pytania kierowane do Zarządu Powiatu o manipulację nagraniem, starosta Piotr Kołodziejczyk powiedział, że odpowie na to pytanie Przewodniczący Wojciech Picheta. I ten przyznał, że nagranie zostało zmanipulowane na jego polecenie:

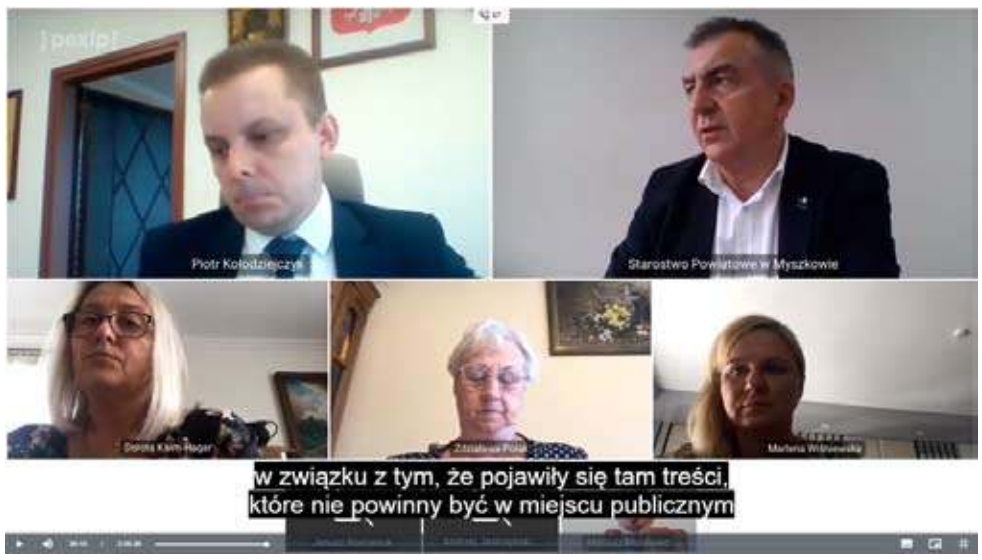

-Pojawiły się tam treści, które nie powinny być w miejscu publicznym eksponowane, podjąłem decyzję, żeby to wyciszyć, to nie zostało skasowane- mówi w 36 minucie sesji 24 czerwca 2021 przewodniczący Wojciech Picheta.

Radna Dorota Kaim-Hagar poprosiła o opinię prawną na piśmie, chcąc się dowiedzieć, czy decyzja Przewodniczącego Rady Powiatu Wojciecha Pichety o wyciszeniu nagrania jest dopuszczalna. I opinia taka powstała, ale już wiele tygodni po tym, jak Przewodniczący Rady Powiatu dokonał -naszym zdaniem nieuprawnionej- manipulacji nagraniem z obrad.

Radni, w tym Dorota Kaim-Hagar, pytali o legalność działania Przewodniczącego Rady Powiatu Wojciecha Pichety 24 czerwca. Dopiero 28 czerwca w opinii prawnej wypowiedziała się powiatowa prawniczka, adwokat Anna Zachariasz. Adwokatka przytacza w opinii, że „w żadnym przepisie ustawy o samorządzie powiatowym nie przewidziano, iż wszelkie działania, czynności podejmowane przez organy samorządu terytorialnego powinny być pozbawione wulgaryzmów". Ale odwołała się do Ustawy o języku polskim, która w art. 3 ust. 1 pkt 2 mówi o „przeciwdziałaniu jego (języka polskiego) wulgaryzacji". I na tej postawie uznała, że usunięcie wulgaryzmów z nagrania Rady Powiatu umieszczanych na stronach BIP „mieszczą się w katalogu działań legalnych".

Ani w jednym procencie nie zgadzamy się z tą karkołomną obroną działania Wojciecha Pichety, który zlecił wyciszenie przekleństw starosty Kołodziejczyka. Przeciwdziałanie wulgaryzacji języka polskiego na pewno nie może być uzasadnieniem do manipulacji nagraniem z obrad samorządu! Jak pisaliśmy w maju, wtedy nie mając wiedzy kto, na czyje polecenie zmienił ścieżkę dźwiękową obrad sesji Rady Powiatu w Myszkowie z 25.03.2021, możemy mieć do czynienia z przerobieniem dokumentu, a więc przestępstwem przeciwko dokumentom. Z moich rozmów z radnymi opozycji wynika, że rozważają w tej sprawie złożenie do prokuratury zawiadomienia o możliwości popełnienia takiego przestępstwa. Sprawa o tyle stała się łatwiejsza, że gdyby prokuratura zgodziła się z nami, że manipulacja przy ścieżce dźwiękowej nagrania z obrad powiatu nosi znamiona przestępstwa, czy choćby wykroczenia, to wiemy już kto zlecił wykonanie tej manipulacji nagraniem. Zlecił to Przewodniczący Rady Powiatu Wojciech Picheta.

W życiu publicznym wielokrotnie dochodziło do używania słów wulgarnych. Czasem był to obyczajowy bon ton, gdy mikrofon uchwycił coś, co mówca powiedział po cichu, albo sądząc, że mikrofony są wyłączone. Można tu przypomnieć choćby wpadki Marszałka Sejmu Józefa Zycha z PSL (1995-97), który zaklął, sądzą, że mikrofon jest wyłączony: „Nie przychodź mi tu, k...., z takimi rzeczami". Albo gdy salwę śmiechu wywołały jego słowa: „Nie po raz pierwszy staje mi... przed Izbą". Gdy posłowie się uspokoili, Marszałek Sejmu dokończył: „Staje mi w pamięci pan poseł Iwiński, który zadał pytanie o relacje z organizacjami i parlamentami."

Mamy prawo odsłuchiwać, analizować nagranie z obrad Rady Powiatu w Myszkowie w żaden sposób nie zmanipulowane. PiS, zwłaszcza starosta Kołodziejczyk, wolał pójść drogą manipulacji, być może przestępstwa, usuwając niewygodne słowa. Choć wystarczyłoby, żeby Piotr Kołodziejczyk przeprosił za to, co mu się wymsknęło z ust. Najlepiej w kulturalny sposób, bez wulgaryzmów.

Obowiązek udostępniania nagrań z obrad Rady Powiatu w Myszkowie należy do Przewodniczącego Rady Powiatu i jest oczywiste, że radny Wojciech Picheta tego obowiązku nie dopełnił, albo dopełnił wadliwie. Będziemy więc żądać udostępnienia nagrania niezmanipulowanego. Brak udostępnienia mieszkańców, wyborcom nagrania w takiej wersji, żeby było słychać każde wypowiedziane słowo może być przedmiotem skargi skierowanej do Wojewody Śląskiego, który powinien podjąć interwencję w trybie nadzoru prawnego.

Na koniec warto jeszcze zwrócić uwagę na kontekst sesji z 28 kwietnia 2021, kiedy radna Dorota Kaim-Hagar pyta po raz pierwszy, co się z stało z głosem w nagraniu sesji z 25 marca, gdzie następuje kilkunastosekundowa cisza w wypowiedzi starosty Piotra Kołodziejczyka. Przypomnijmy jej pytanie: -Staroście wymsknęło się niecenzuralne słowo. No cóż, może się zdarzyć każdemu, miał włączony mikrofon i oczywiście nie oczekuję, żeby w protokole to słowo się znalazło. Natomiast ku mojemu zaskoczeniu zostało to wykasowane z nagrania obrad sesji- mówiła Dorota Kaim-Hagar. Przewodniczący Rady Powiatu Wojciech Picheta odpowiedział jej wtedy, że pierwszy raz słyszy o czymś takim, więc musi sprawdzić. Był 28 kwietnia 2021. W BIP-e Starostwa Powiatowego w Myszkowie od wielu dni jest nagranie sesji, ze zmienioną ścieżką dźwiękową, wulgaryzmy, czy jeden wulgaryzm starosty Piotra Kołodziejczyka jest wyciszony na nagraniu, a 24 czerwca 2021 Wojciech Picheta pytany ponownie o tę sprawę, przyznaje, że „podjął decyzję, żeby to wyciszyć". Nasuwa się logiczny wniosek, że miesiąc wcześniej Przewodniczący Rady Powiatu kłamał, mówiąc do radnych, że nic o manipulacji nagraniem nie wie. Trudno rozstrzygnąć, czy Wojciech Picheta znajdzie jeszcze jakiś sposób, by kolejny raz się skompromitować. Może jeszcze zdoła nas czymś zaskoczyć. Bagaż kompromitujących doświadczeń i czynów jak garb ciągle mu rośnie.

Jarosław Mazanek

ZUS gotowy do realizacji programu „Dobry Start"

Zakład Ubezpieczeń Społecznych jest przygotowany do realizacji programu „Dobry Start", w ramach którego będzie wypłacał świadczenie 300 plus.

Od roku szkolnego 2021/2022 świadczenie (tzw. 300+) w ramach programu „Dobry Start" będzie przyznawał i wypłacał Zakład Ubezpieczeń Społecznych.

Program uprawnia do jednorazowego wsparcia w wysokości 300 zł dla wszystkich uczniów rozpoczynających rok szkolny. Wnioski będzie można składać od 1 lipca do 30 listopada tylko drogą elektroniczną – za pomocą Platformy Usług Elektronicznych (PUE) ZUS, za pośrednictwem portalu Emp@tia lub przez serwisy bankowości elektronicznej banków, które udostępnią taką możliwość.

- Jesteśmy przygotowani do rozpoczęcia obsługi tego zadania zarówno pod względem organizacyjnym, jak i informatycznym. Nasza Platforma Usług Elektronicznych sprawdziła się przy innych zadaniach. Przypomnę, że prawie wszystkie wnioski w ramach Tarczy antykryzysowej były obsługiwane przez PUE. Podobnie jest z Polskim Bonem Turystycznym – mówi profesor Gertruda Uścińska, prezes Zakładu Ubezpieczeń Społecznych.

ZUS wypłaci świadczenie na konto bankowe wskazane we wniosku. Decyzje oraz zawiadomienia dotyczące świadczeń 300+ będą przekazywane w formie elektronicznej na profilu PUE.

Na PUE stworzony jest specjalny kreator wniosków przy „Dobrym Starcie". To pomoże uniknąć błędów przy staraniu się o świadczenie. Pracownicy ZUS w placówkach Zakładu będą pomagali zainteresowanym osobom w założeniu profilu na PUE i poprawnym wypełnieniu wniosku o świadczenie 300+. - Jeżeli ktoś będzie miał problem w założeniu profilu na PUE, bądź wypełnieniu wniosku, zachęcamy do kontaktu z nami, nasi eksperci z Sali Obsługi Klienta pomogą w tym zakresie - informuje Beata Kopczyńska, regionalny rzecznik prasowy ZUS województwa śląskiego.

Obecnie wsparcie z programu „Dobry Start" otrzymuje ok. 4,5 mln dzieci.

W ramach programu rodzice - bez względu na dochody - mogą otrzymać jednorazowo 300 zł na zakup podręczników, zeszytów, sprzętów potrzebnych uczniom oraz pozostałego wyposażenia niezbędnego dzieciom uczącym się w szkołach podstawowych, liceach, szkołach policealnych oraz innych placówkach edukacyjnych do ukończenia 20. roku życia lub 24 lat w przypadku osób z niepełnosprawnościami. (red)

eprasa.pl f9eee0659b

Morze plastiku i morze z plastiku

Rząd ma ogromne opóźnienie z wdrożeniem dyrektywy o plastikowych jednorazówkach

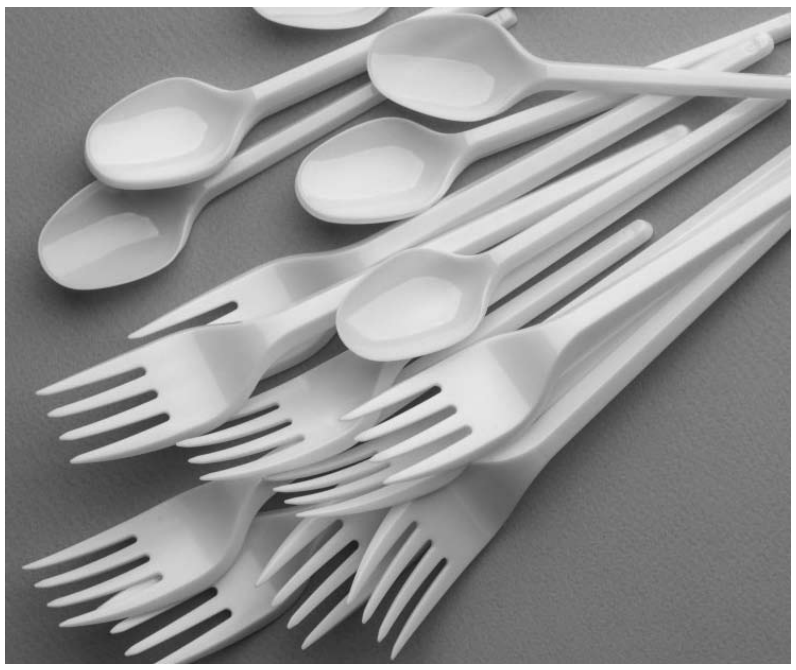

Od soboty 3 lipca ze sklepów miały zniknąć jednorazowe plastiki*; sztućce, talerzyki, kubeczki z polistyrenu (styropianu), a nawet patyczki higieniczne. Powinny zostać też wprowadzone opłaty produktowe w wysokości maksymalnie 1 zł od tych jednorazowych produktów, które w sprzedaży pozostaną (np. plastikowe kubki czy pojemników na jedzenie). Zgodnie z zapisami dyrektywy w sprawie zmniejszenia wpływu niektórych produktów z tworzyw sztucznych na środowisko, z dniem 3 lipca - mija termin dla państw członkowskich UE na wprowadzenie w życie przepisów niezbędnych do jej realizacji.

Polski rząd daleki od wprowadzenia ustawy

Na jakim odcinku są prace legislacyjne w Polsce? Niestety projekt ustawy zatrzymał się na etapie opiniowania. Po przedłużeniu terminu na wysyłanie uwag, nie pojawiły się żadne aktualizacje w tej sprawie. Prawdopodobnie ustawa trafi do sejmu jesienią, zazwyczaj prace na Wiejskiej trwają kilka miesięcy zanim trafią do podpisu prezydenta. Także zamiast w 2021 może w 2022 ustawa nabierze mocy. Opóźnienia sprawią, że góra odpadów będzie dalej dramatycznie rosła... Jak wynika z raportu „Pew Charitable Trust" nawet jeśli wszystkie obecne zobowiązania i rządów i biznesu zostaną spełnione, wyciek tworzyw sztucznych do środowiska ograniczy się jedynie o 7% do 2040 roku. Potrzebujemy zatem działać mocniej. Potrzebujemy pilnego wdrożenia dyrektywy plastikowej.

Pandemia nie jest usprawiedliwieniem

Tekst dyrektywy został opublikowany na długo przed wybuchem pandemii - ponad dwa lata temu w czerwcu. Poza tym pandemia COVID-19 spowodowała powstanie nowego, globalnego źródła odpadów pocovidowych - maseczek ochronnych i rękawiczek. Opóźnienie w działaniach świadczy o braku woli politycznej do zmiany. Niestety, problem wycieku tworzyw sztucznych do środowiska jest wciąż postrzegany jako problem jedynie środowiskowy. W rzeczywistości, w obecnym liniowym modelu gospodarczym, tracimy również ogromne ilości cennych surowców i materiałów, które zamiast krążyć w obiegu, stają się odpadami.

Jakie zmiany wprowadzi ustawa, której projekt pojawił się na rządowym centrum legislacji?

Między innymi ograniczenia dot. stosowania produktów takich jak kubki na napoje + wieczka, oraz pojemniki na posiłki- jednorazowe z tworzyw sztucznych, poprzez wprowadzenie opłaty produktowej max 1 zł.

Zakaz wprowadzania do obrotu produktów takich jak: plastikowe, jednorazowe słomki, sztućce, talerze, patyczki higieniczne, styropianowe kubki i pojemniki na żywność, łącznie 9 rodzajów produktów.

Obowiązek wprowadzenia oznaczeń produktów takich jak tampony, podpaski, chusteczki nawilżane, wyroby tytoniowe- informujących konsumenta o tym, że produkt stanowi zagrożenie dla środowiska naturalnego.

Każdego roku do mórz trafiają miliony ton plastikowych odpadów, oddychamy mikroplastikami, jemy mikroplastik. „To wada, defekt czy niedopatrzenie? W śmieciach utonie nowe pokolenie….Dopiszmy sobie na każdym pomniku, zostanie po nas warstwa plastiku. " tekst z utworu Warstwa Plastiku - Vienia i Paprodziada idealnie wpisuje się w dzisiejszą sytuację porażki.

*wyjątkiem miały być przedmioty wprowadzone na stan sklepu przed 3 lipca. WWF Polska

NAJCHĘTNIEJ SZCZEPIĄ SIĘ MIESZKANCY MYSZKOWA I GMINY PORAJ

Jak dotąd w całym kraju wykonano ponad 30,1 mln szczepień. Liczba osób w pełni zaszczepionych przekroczyła 14 milionów, co oznacza, że zaszczepionych przeciwko COVID-19 jest ponad 36% ludności. Od czerwca na stronie rządowej gov.pl publikowane są dane o liczbie osób zaszczepionych z podziałem na gminy. Dane są aktualizowane każdego dnia do godziny 13.00. Poniżej przedstawiamy zestawienie gmin z powiatu myszkowskiego (dane z środy, 7 lipca):

MYSZKÓW – liczba ludności 31 261, pacjenci zaszczepieni przynajmniej jedną dawką 14 394, pacjenci w pełni zaszczepieni 11 965, procent pacjentów zaszczepionych pełną dawką 38,2%. Stolica powiatu myszkowskiego zajmuje obecnie 319 miejsce w rankingu ogólnopolskim.

PORAJ – liczba ludności 10 822, pacjenci zaszczepieni przynajmniej jedną dawką 5 082, pacjenci w pełni zaszczepieni 4 061, procent pacjentów zaszczepionych pełną dawką 37,5%. Poraj zajmuje 373 miejsce w rankingu.

ŻARKI – liczba ludności 8 451, pacjenci zaszczepieni przynajmniej jedną dawką 3 445, pacjenci w pełni zaszczepieni 2 825, procent pacjentów zaszczepionych pełną dawką 33,4%. Takie statystyki dają Żarkom 813 miejsce w ogólnopolskim rankingu.

KOZIEGŁOWY – liczba ludności 14 348, pacjenci zaszczepieni przynajmniej jedną dawką 5 890, pacjenci w pełni zaszczepieni 4 713, procent pacjentów zaszczepionych pełną dawką 32,8%. Koziegłowy znajdują się na 895 miejscu w rankingu.

NIEGOWA – liczba ludności 5 604, pacjenci zaszczepieni przynajmniej jedną dawką 2 094, pacjenci w pełni zaszczepieni 1 563, procent pacjentów zaszczepionych pełną dawką 27,8%. Taki wynik sprawia, że gmina Niegowa znajduje się na 1665 miejscu w krajowym rankingu.

GMINNE WŁADZE ZACHĘCAJĄ DO SZCZEPIEŃ

Dla niektórych mieszkańców przykładem mogą być wójtowie i burmistrzowie, którzy już skorzystali z możliwości bezpłatnego szczepienia, które chroni w znacznym stopniu nie tylko przed zachorowaniem na covid. Dzięki szczepieniom możemy uniknąć hospitalizacji, ciężkiego przebiegu choroby i - co najważniejsze – zgonu.

Burmistrz Żarek **Klemens Podlejski** zaszczepił się na przełomie marca i kwietnia dwudawkowym preparatem firmy Pfizer. - *W Żarkach w ramach wsparcia szczepień został zorganizowany jeszcze jeden punkt, oprócz tego w budynku Aktywnego Centrum Zdrowia powstał nowy w MGOK Żarki. Zachęcanie do szczepień następuję w trakcie rozmów bezpośrednich* – informuje **Katarzyna Kulińska-Pluta** z Urzędu Miasta i Gminy w Żarkach.

W pełni zaszczepiona jest również wójt Poraja Katarzyna Kaźmierczak, która szczepiła się Astra Zenecą najwcześniej, gdy tylko było to możliwe (jako członkini OSP Poraj) – pierwsza dawka 8 kwietnia, druga 8 czerwca. Wiele informacji na temat szczepień publikowanych jest na stronie internetowej Urzędu Gminy w Poraju oraz na facebookowym profilu gminy. - *Piszemy dużo, także profrekwencyjnie. W najbliższym czasie powstanie też krótki materiał filmowy* – przekazuje wójt **Katarzyna Kaźmierczak**. - *W gminie tak małej jak nasza wielką rolę odgrywa bezpośredni przekaz poparty osobistym przykładem. W moim przypadku częste kontakty osobiste i telefoniczne, w których dzieliłam się swoją pewnością, ale też i doświadczeniem bezobjawowego przyjęcia szczepionki* – dodaje wójt.

Zdecydowana większość – 90% - pracowników porajskiego Urzędu Gminy jest już po szczepieniu. Wśród pracowników podległych wójt Kaźmierczak wykonano też zbiorowy test na przeciwciała. Jak przekazuje K. Kaźmierczak, „wyniki potwierdziły wcześniejsze doświadczenia około covidowe". Wójt podkreśla, że gmina Poraj zajmuje wysokie miejsce w ogólnopolskim rankingu ukazującym liczbę zaszczepionych mieszkańców.

- *Na terenie Gminy Niegowa aktualnie w pełni zaszczepionych jest niemalże 28 % mieszkańców tj. ponad 1500 osób. Urząd Gminy Niegowa kilkukrotnie w środkach społecznego przekazu zachęcał do skorzystania z możliwości zaszczepienia się punkcie szczepień w Sokolnikach - teren Gminy Niegowa, bądź jakimkolwiek innym na terenie powiatu lub Polski. Kilkukrotnie również podczas publicznych wystąpień m.in. podczas sesji rady gminy osobiście zachęcałem do szczepienia. Aktualnie jesteśmy na ukończeniu prac związanych z przygotowaniem kampanii na rzecz szczepień gdzie zaplanowane jest przygotowanie materiałów w postaci ulotek i broszur informacyjnych poruszających problematykę pandemii i jednocześnie zachęcających do szczepień. Ponad 90% pracowników biurowych w Urzędzie Gminy Niegowa jest zaszczepionych z czego zdecydowana większość w pełni zaszczepiona* – przekazuje wójt Niegowy **Mariusz Rembak**.

Jak dodaje, sam jeszcze nie został zaszczepiony, bo niedawno przeszedł COVID-19. Wójt Rembak chorował w maju, obecnie jest ozdrowieńcem. Jak przekazuje, spowolnienie procesu szczepień w całym kraju nie napawa optymizmem. - *(...) pojawiające się nowe mutacje wirusa coraz bardziej wskazują na konieczność uzyskania zbiorowej odporności, którą na dzień dzisiejszy jesteśmy w stanie uzyskać tylko i wyłącznie za pomocą dostępnych szczepionek* – dodaje **Mariusz Rembak**. (es) Foto: Pixabay

eprasa.pl f9eee0659b

Rusza nabór wniosków w Dobrym Starcie – od tego roku wyłącznie przez internet

Od 1 lipca br. rodzice mogą składać wnioski o dofinansowanie wyprawki szkolnej uczniów. Nabór do programu „Dobry Start" odbywa się teraz wyłącznie przez internet, a jego kompleksową obsługą zajmuje się Zakład Ubezpieczeń Społecznych (ZUS). Harmonogram pozostaje zachowany – na przesłanie dokumentów jest czas do 30 listopada br. Od uruchomienia programu „Dobry Start" w 2018 r. rodziny w Polsce otrzymały 4,1 miliardy zł na wyposażenie szkolne dla dzieci, czyli około 1,4 mld zł rocznie.

Przejście na wyłącznie elektroniczną obsługę dopłat do wyprawek dla uczniów jest odpowiedzią na zmieniające się zwyczaje polskich rodziców: jeszcze w 2018 r. zaledwie połowa (48 proc.) rodziców użyła internetu do składania wniosków, a w 2020 r. było to już 72 proc. Jest to również świadectwo tego, że w czasie pandemii Polacy coraz sprawniej zaczęli korzystać z e-usług urzędowych kierowanych dla obywateli.

Dofinansowanie popularnych wyprawek szkolnych, czyli program „Dobry Start", to cykliczna inwestycja w edukację polskich dzieci. Rodziny otrzymują corocznie 300 zł na każde dziecko rozpoczynające rok szkolny, i to bez względu na osiągany dochód. Dofinansowanie otrzymuje 4,5 miliona uczniów w szkołach (aż do ukończenia przez nich 20 roku życia, a w przypadku uczniów niepełnosprawnych – do ukończenia 24 roku życia). Świadczenie przysługuje dzieciom uczęszczającym do szkoły podstawowej oraz ponadpodstawowej.

WYGODNIEJ PRZEZ INTERNET

W ubiegłym roku, zwłaszcza z powodu pandemii, poważnie zwiększył się udział internetowych wniosków o „Dobry Start". Jak dowodzą badania i powszechne doświadczenie, przez internet załatwiamy coraz więcej spraw, zamawiamy towary i usługi, płacimy przy pomocy bankowości online, a także częściej używamy tej drogi komunikacji z instytucjami publicznymi i urzędami.

Dlatego Ministerstwo Rodziny i Polityki Społecznej wprowadziło całkowitą elektronizację procesu składania wniosków o świadczenie dla uczniów, przetwarzania danych i wypłacania 300 zł na każde dziecko wprost na rachunek bankowy rodziców lub opiekunów.

– *Chcemy budować cyfrową Polskę, a jak widzimy, Polacy są na nią gotowi. Rodzice mają już doświadczenie w składaniu wniosków online. Wyłącznie tą drogą korzystają z programu Bon Turystyczny. Znakomita większość właśnie elektronicznie wnioskuje o świadczenie Rodzina 500+, a coraz więcej o Kartę Dużej Rodziny* – powiedziała minister rodziny i polityki społecznej Marlena Maląg. – *300 zł na wyprawkę szkolną to wsparcie dla rodziców każdego uczącego się dziecka. Zadbaliśmy także o to, by osoby mniej aktywne online otrzymały pełną pomoc w wypełnieniu wniosku drogą elektroniczną.*

JAK ZŁOŻYĆ WNIOSEK

O wyprawkę mogą wystąpić: matka, ojciec, opiekun prawny lub faktyczny dziecka (czyli osoba sprawująca opiekę nad dzieckiem, która wystąpiła do sądu opiekuńczego o jego przysposobienie). Wniosek o świadczenie dla dzieci, które przebywają w pieczy zastępczej, składa rodzic zastępczy, osoba prowadząca rodzinny dom dziecka lub dyrektor placówki opiekuńczo-wychowawczej.

Sam wniosek o świadczenie dla uczniów można składać od 1 lipca br. wyłącznie online za pomocą jednej z trzech metod: przez bankowość elektroniczną, przez Platformę Usług Elektronicznych PUE ZUS (https://www.zus.pl/pue) i przez portal informacyjno-usługowy Emp@tia https://empatia.mpips.gov.pl/. Wniosek należy przesłać do 30 listopada br.

Warto się z tym pospieszyć. bo złożenie wniosku w lipcu i sierpniu gwarantuje wypłatę środków do 30 września br. Gdy wniosek zostanie przesłany we wrześniu, październiku lub listopadzie to pieniądze wpłyną na konto w ciągu dwóch miesięcy.

DLA WIĘKSZOŚCI POLAKÓW „DOBRY START" BEZ ZMIAN

Dla rodziców, którzy składali wnioski o świadczenie przez bankowość elektroniczną (najpopularniejsza forma), PUE ZUS i system Empatia zmiana będzie nieodczuwalna, bo cały proces z ich perspektywy odbędzie się dokładnie w takim samym trybie.

Natomiast w sferze technicznej, od bieżącego roku obsługą w pełni zautomatyzowanego procesu wypłat zajmie się Zakład Ubezpieczeń Społecznych (ZUS). ZUS zebrał już doświadczenie przy podobnych przedsięwzięciach kierowanych do polskich rodzin, bowiem od 2020 r. z powodzeniem obsługuje Polski Bon Turystyczny. ZUS zapewnia system informatyczny dla 4,3 mln uprawnionych (i ich 6,9 mln dzieci), 25 tys. firm, instytucji i organizacji przyjmujących bony turystyczne, pełny serwis transakcyjny na Platformie Usług Elektronicznych (PUE) ZUS i system płatności dla podmiotów turystycznych.

Dzięki przejęciu pełnej obsługi wyprawek przez ZUS i automatyzacji procesu wszystkie dane trafią do jednego systemu informatycznego, gdzie będą weryfikowane w różnych bazach, np. EKSMOON, SIO i PESEL. Przyspieszy to znacząco wydawanie decyzji o świadczeniach dla uczniów.

Przeniesienie programu „Dobry Start" do internetu i powierzenie jego obsługi ZUS wpłyną na redukcję kosztów, które powinny wynieść zaledwie 0,1 proc. kwoty na świadczenia. Według specjalistów, w latach 2021–2031 łączne koszty obsługi wyprawek wyniosą ok. 15 mln zł, co oznacza oszczędności dla budżetu państwa na poziomie ok. 488 mln zł.

UŁATWIENIA DLA RODZICÓW

Rodzice, którzy otrzymywali dotąd świadczenie w gotówce (w gminie i przekazem pocztowym) powinni podać numer rachunku bankowego, na który trafi dofinansowanie dla dzieci. To dla nich również przewidziana jest pomoc w złożeniu wniosku online ze strony ZUS, który – dla zabezpieczenia odpowiedniego zaplecza i wsparcia nawet w mniejszych miejscowościach – zawarł porozumienie o współpracy z Pocztą Polską i KRUS.

Najprostszym rozwiązaniem dla tych wszystkich, którzy dotychczas korzystali z gotówkowego dofinansowania wyprawek, jest założenie rachunku bankowego dla rodziny, przydatnego także do otrzymywania innych świadczeń na dzieci,

np. popularnego 500+. Osoby, które dotąd nie posiadały rachunku bankowego, mogą skorzystać ze specjalnego typu konta bankowego – Podstawowego Rachunku Płatniczego. Zgodnie z polskim i unijnym prawem banki i SKOK-i mają obowiązek udostępnić go konsumentom bez żadnych opłat. To rozwiązanie stworzone w szczególności z myślą o osobach o niewielkich dochodach, dla których nawet kilka czy kilkanaście złotych comiesięcznej opłaty za prowadzenie konta to spory wydatek, a z rachunku korzystają do zrobienia kilku przelewów czy wypłaty środków z bankomatu.

Jednak, jak pokazują dane Narodowego Banku Polskiego z grudnia 2020 r., Polska jest jednym z bardziej ubankowionych krajów Europy. W ostatnim badanym roku (2019) liczba rachunków na jednego mieszkańca wynosiła 2,0 i była wyższa niż średnia dla Unii Europejskiej i dla strefy Euro (1,6 rachunku na mieszkańca w 2019 r.).

DZIĘKI „DOBREMU STARTOWI" RODZICÓW STAĆ NA WIĘCEJ I LEPIEJ

Coroczne świadczenie w wysokości 300 zł przysługuje na każde uczące się w szkole dziecko w wieku od 7. do 20. roku życia, a w przypadku dzieci z niepełnosprawnościami – do 24. roku życia, bez żadnego progu dochodowego. W 2020 r. wsparciem z programu „Dobry Start" objętych było 4,4 mln uczniów. Na świadczenia w ramach programu od jego wprowadzenia zostało przeznaczone już 4,1 mld zł, ok. 1,4 mld zł rocznie.

– *Konsekwentnie i długofalowo inwestujemy w polskie rodziny. To jedyna droga do tego, aby w Polsce rodziło się więcej dzieci. Dlatego także w tym roku chcemy odciążyć rodziców – w czasie zwiększonych wydatków – przy zakupie wyprawki szkolnej* – zaznaczyła minister rodziny i polityki społecznej Marlena Maląg.

Na podstawie danych z lat 2015 i 2019 można zauważyć, że refundacja podręczników szkolnych przyczyniła się do spadku kosztów wyprawki dla uczniów. W 2019 r. wydatki na podręczniki zmniejszyły się bardziej (o 48 proc. w porównaniu do 2015 r.) niż na wyprawkę dla dziecka (kosztowała o 7 proc. mniej niż w 2015 r.). W 2019 r. wzrosły za to wydatki na artykuły piśmienne papiernicze (o 19 proc.) i na pozostałe artykuły piśmienne, malarskie i kreślarskie (wzrost o 30 proc. wobec 2015 r.). I to przy skumulowanej (w latach 2015-2019) inflacji dla tych produktów na poziomie 3,4 proc. Z badań wynika także, że w 2019 r. wydatki na korepetycje dla uczniów zwiększyły się średnio dwukrotnie w porównaniu do roku 2015.

Oznacza to, że rodziny mają teraz więcej pieniędzy na wydatki związane z wychowaniem dzieci – poza otrzymywanymi wyższymi płacami – z takich programów jak „Dobry Start" i Rodzina 500+. To również dzięki tym programom prorodzinnym rodziców stać na zapewnienie dzieciom lepszej jakościowo wyprawki, dodatkowych zajęć czy korepetycji.

JAK SKŁADAĆ WNIOSEK OD 1 LIPCA?

Od 1 lipca br. wszyscy rodzice mogą, tak jak w ubiegłych latach, składać wnioski online:

- **przez portal informacyjno-usługowy Emp@tia,**
- **przez bankowość elektroniczną,**
- **przez portal PUE ZUS.**

Wnioski należy składać **do 30 listopada br.**
Złożenie wniosku do końca sierpnia gwarantuje wypłatę świadczenia nie później niż do 30 września. Gdy wniosek zostanie złożony w kolejnych miesiącach (we wrześniu, październiku lub listopadzie), to środki trafią do rodziny w ciągu dwóch miesięcy od złożenia wniosku.

eprasa.pl f9eee0659b

36 LAT FIRMY RODZINNEJ ANRO

(Zawiercie- Kromołów) Rocznica 36 lat działalności i bardzo ważny dla Zawiercia moment zakończenia budowy nowej hali produkcyjnej firmy ANRO w Kromołowie przy ul. Siewierskiej były najważniejszymi powodami uroczystości zorganizowanej przez właścicieli firmy 24 czerwca 2021. W nowej hali gościom i zgromadzonym pracownikom ANRO przypomniano najważniejsze wydarzenia z historii firmy, która zaczęła działalność jako pracownia sitodruku 36 lat temu, gdy Anna Rotarska podjęła odważną decyzję o pójściu „na swoje" odchodząc z Fabryki Opakowań Blaszanych w Zawierciu. Korzystając z zaproszenia na uroczystość 36 lecia firmy i zakończenia najważniejszej dla ANRO inwestycji, czyli budowy nowej hali produkcyjnej przy ul. Siewierskiej zastanawiałem się co wiem -jako dziennikarz- o ANRO, z czym się może kojarzyć? I wtedy uświadomiłem sobie, że prawie nie ma w Polsce, a jak się dowiedziałem, również w wielu innych krajach, tabliczki informacyjnej np. o drodze ewakuacyjnej, położeniu gaśnicy, wszelkich informacji i oznaczeń w biurach i firmach, żeby w rogu nie było logo firmy ANRO świadczącego o tym, że tabliczka została wyprodukowana w Zawierciu, w dzielnicy Kromołów, w firmie ANRO!

Siłą firmy -jak podkreślali jej właściciele- zawsze byli pracownicy

Gości uroczystości przywitał Prezes ANRO **Stefan Rotarski**, który wielokrotnie podkreślał rodzinny charakter firmy, której syn Łukasz Rotarski mający tyle samo lat co firma, jest jej wiceprezesem i stopniowo przejmuje jej zarządzanie od ojca. Z firmą są związane też córki Joanna i Małgorzata.

Wiele mówiono o najważniejszej osobie w firmie: Annie Rotarskiej, która w 1985 roku podjęła odważną decyzję o zwolnieniu się z Fabryki Opakowań Blaszanych i założyła Pracownię Sitodruku Anna Rotarska. Później, gdy firma osiągnęła już inny poziom rozwoju nazwę firmy zmieniono na ANRO, ale jak podkreślano: ANRO to Anna Rotarska.

Stefan Rotarski tak wspominał początki firmy: *-Praca do drugiej w nocy, moja żona Anna w jednej osobie zajmowała się produkcją, marketingiem, a nawet transportem, zawożąc na swoim rowerze, który był wtedy jedynym środkiem transportu w firmie, paczki z towarem ma Pocztę w Kromołowie.*

-Dzisiaj po 36 latach ciągłego rozwoju z dumą mówię, że jesteśmy dużą, prężnie rozwijającą się firmą fleksograficzną. Firm rodzinnych jest w Polsce ponad 2 miliony, tworzą ponad 60 % PKB Polski, zatrudniając 80% wszystkich pracowników -mówił prezes **Stefan Rotarski**.

Później prezes Rotarski mówił o ważnych momentach w rozwoju ANRO, i dalej w kontekście roli, jaką firmy rodzinne odgrywają w Polsce:

-W roku 2006 nasza firma mogła sięgnąć po fundusze unijne i w tej chwili dziękuję tym politykom, którzy wprowadzili nasz kraj do Unii Europejskiej. I biada tym, którzy chcieliby nas z UE wyprowadzić! Przedsiębiorcy na to nie pozwolą! -mówił **Stefan Rotarski**. Łatwo było odczytać jego słowa jako krytykę tych tendencji w polskiej polityce, które oparte są na przedstawianiu Unii Europejskiej w negatywnym świetle, w czym przodują partie prawicowe. W Wielkiej Brytanii doprowadziło to do Brexitu, w Polsce retoryka anty-UE prowadzi do Polexitu.

-Hala, którą dzisiaj otwieramy, czeka jeszcze na nowe maszyny, które ją wypełnią, a są już zamówione. Wtedy inwestycja będzie w pełni skończona, będziemy mogli zwiększyć zatrudnienie, które dziś wynosi około 80 pracowników. Przyjdzie też czas na docenienie pracowników -mówił prezes Rotarski. W słowach prezesa znalazły się też sugestie, żeby Rada Miasta Zawiercie, Prezydent Zawiercia odważniej wspierali firmy inwestujące w Zawierciu, tworząc zachęty inwestycyjne, najlepiej w formie ulg w podatkach. Słów tych nie słuchał Prezydent Zawiercia Łukasz Konarski, który choć zaproszony na tak ważną dla gospodarki Zawiercia uroczystości, nie pojawił się na niej.

Gdy głos zabrał wiceprezes ANRO **Łukasz Rotarski** mówił o dalszych planach firmy. Ale zaczął od ukłonu w stronę mamy, Anny Rotarskiej, która ze względu na pogarszający się stan zdrowia nie była w stanie przemawiać: *-Mama. Najlepsza osoba jaką znam. Zawsze jej celem było tworzenie dobrych miejsc pracy blisko domu z satysfakcjonującym pracowników wynagrodzeniem. Wielu z pracowników jest z ANRO związanych od kilkunastu, a nawet więcej niż 20 lat.*

Rok 2021 jest rokiem milowym w rozwoju firmy. Dzięki wcześniej podjętej odważnej decyzji o budowie nowej hali produkcyjnej, budowa zaczęła się w czerwcu 2020 roku, w roku 2021 zakupiliśmy 5 nowych maszyn, czeka nas pełna cyfryzacja procesu produkcji.

Upominkami Zarząd ANRO uhonorował z okazji 36 rocznicy działalności wszystkich pracowników, zaczynając od najstarszych stażem, wśród których znalazła się główna kadrowa ANRO **Leokadia Celińska**.

Jeszcze na koniec przytoczymy słowa **Joanny Rotarskiej**, która w ciepłych słowach odniosła się bezpośrednio do rodziców i historii firmy: *-36 lat przyjaznych relacji, drodzy pracownicy. Wszystko dzięki moim rodzicom. Tata- niedościgniony umysł, mistrz mediacji, negocjacji, retoryki. Nie mogę sobie wyobrazić innego szefa. Mamo- bez twojego serca, oddania nic by się nie udało. Jesteś dobrym duchem firmy, niezwykle dobrym człowiekiem.*

Przed nową halą firmy ANRO prezes **Stefan Rotarski** i wiceprezes **Łukasz Rotarski** wkopali podarowane przez pracowników firmy drzewo, klon pospolity, które ma być symbolem trwałości i wróżyć dalszy pomyślny rozwój firmy ANRO, która ma rozrastać się jak ten klon.

Jarosław Mazanek

Anna Rotarska i Stefan Rotarski

eprasa.pl f9eee0659b

Czy niedługo czeka nas epidemia boreliozy i choroby legionistów?

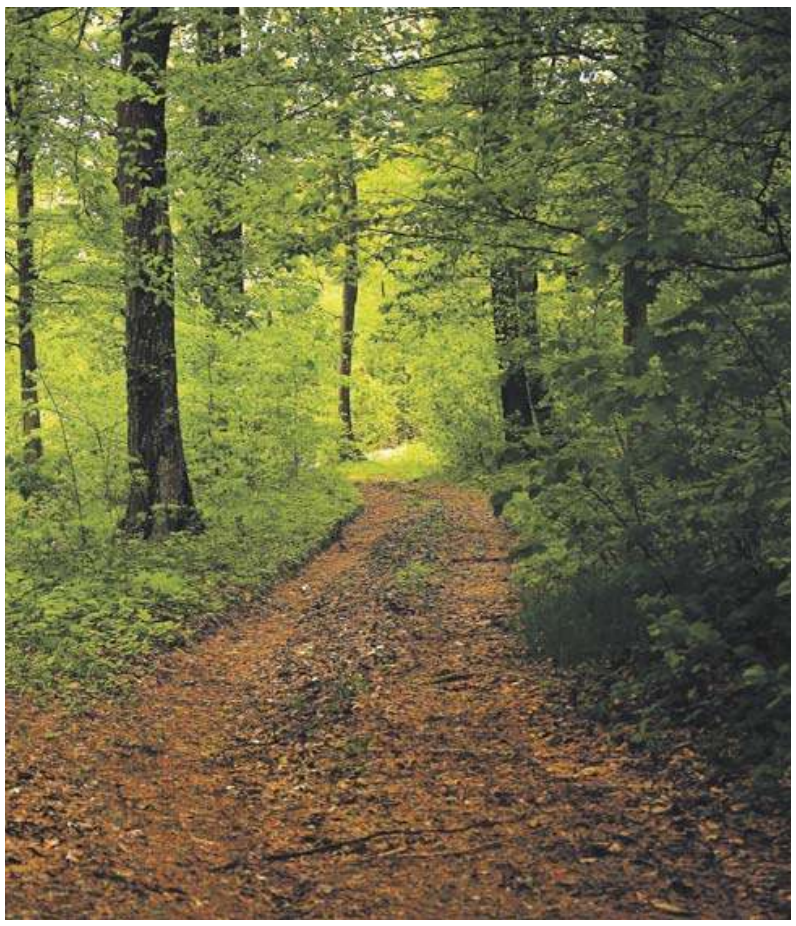

Borelioza – choroba, która niestety coraz częściej kojarzy nam się wakacjami. Przenoszą ją kleszcze, których populacja zależy od warunków atmosferycznych takich jak temperatura czy wilgotność powietrza. Zmiany klimatu, jakie obecnie obserwujemy, sprzyjają rozwojowi chorób przenoszonych przez owady. Są to tzw. choroby wektorowe. Według badań Światowej Organizacji Zdrowia na całym świecie rocznie umiera na nie ok. 600 tysięcy ludzi.

Czym są wektory? Tą nazwą określane są owady, najczęściej komary i kleszcze, które są odpowiedzialne za rozprzestrzenianie się określonych chorób. Organizmy te mogą przenosić groźne wirusy i bakterie. Do najbardziej znanych chorób wektorowych można zaliczyć boreliozę, malarię, babeszjozę czy gorączkę Zachodniego Nilu.

Klimat jak inkubator

Zmiany klimatu przejawiają się m.in. w stałym wzroście średnich temperatur czy wahaniach bilansu wodnego. Te czynniki mogą znacząco wpłynąć na zwiększenie ryzyka zarażenia się chorobą wektorową. Dlaczego?

Zmiany klimatu mają zasadniczy wpływ na rozwój oraz zwiększający się zasięg bytowania i występowania wektorów, które mogą przenosić odpowiedzialne za choroby wirusy i bakterie – tłumaczy Krzysztof Skotak, ekspert IOŚ-PIB – Wzrost średniej temperatury, wydłużenie się okresu wegetacyjnego, łagodne zimy i ciepłe lata to kluczowe czynniki sprawiające, iż wektory przeżywają dłużej, a ich populacja stale rośnie.

Przeprowadzone między innymi przez Narodowy Instytutu Zdrowia Publicznego badania2 potwierdziły, że w Polsce głównymi wektorami są kleszcze i komary. Wynikało z nich także, że zasięg występowania wektorów rozszerza się coraz bardziej na kraje Europy Północnej właśnie z powodu zmian klimatu. Pojawiły się tam zatem choroby, które wcześniej z powodów klimatycznych nie występowały w tych regionach.

W lesie i w mieście

Jakie choroby przenoszą kleszcze? Wymienić można boreliozę, babeszjozę czy odkleszczowe zapalenie mózgu, które mogą nieść bardzo poważne konsekwencje dla naszego zdrowia. Choć są one głównie kojarzone z wycieczkami do lasu, coraz częściej duże skupiska wektorów tych chorób występują także w aglomeracjach miejskich.

Największe skupiska wektorów w miastach występują oczywiście wokół akwenów, rzek i terenów zieleni miejskiej, czyli tzw. zielonej i błękitnej infrastruktury – mówi Krzysztof Skotak, IOŚ-PIB – Zmiany klimatu wymuszają stosowanie szeregu działań adaptacyjnych z uwzględnieniem planowania przestrzennego – stawiamy na zieleń w miastach w celu m.in. poprawy jego mikroklimatu, zwiększenia retencji wody czy choćby redukcji negatywnego wpływu miejskiej wyspy ciepła. To oczywiście bardzo korzystne rozwiązania, jednak w celu zapobiegania wektorom, tereny zielone powinny szczególnie wiosną i latem być odpowiednio pielęgnowane przez służby miejskie.

Gorąco? Nie skacz do fontanny!

Rośnie także temperatura wody w akwenach, która tworzy idealne środowisko dla rozwoju bakterii, np. Legionelli i Vibro3. Szczególnie w przypadku tej pierwszej, jej obecność w zbiornikach słodkowodnych z temperaturą wody powyżej 200C jest bardzo powszechna. Rozmnażają się one m.in. w miejskich fontannach, które szczególnie w trakcie upału stanowią miejsce, gdzie niektórzy z nas szukają ochłody. Legionella odpowiada za legionelozowe zapalenie płuc, czyli tzw. chorobę legionistów, której przebieg bywa bardzo ciężki i w skrajnych przypadkach może prowadzić do śmierci. Szczególnie zagrożonymi są osoby starsze i z obniżoną odpornością.

Kolejnymi bakteriami, które coraz częściej znajdujemy w akwenach w Polsce, m.in. w Bałtyku są przecinkowce z rodzaju Vibrio4 – dodaje Krzysztof Skotak, IOŚ-PIB – Występują one w wodach, w których temperatura przekracza już 160C. Mogą one wywoływać cholerę i prowadzić do poważnych infekcji ran. Dlatego powinniśmy działać prewencyjnie i informować o tym zagrożeniu turystów, gdyż tylko w ten sposób będziemy w stanie ograniczyć do minimum ryzyko zachorowań.

W kontekście chorób wodozależnych należy także wspomnieć o sinicach. Wzrost globalnej temperatury i fale upałów sprzyjają zakwitowi wody, co sprzyja rozwojowi sinic. Wiele z nich wytwarza toksyny, a bezpośredni kontakt z kwitnącą wodą może doprowadzić do szeregu powikłań zdrowotnych. W tym kontekście powinniśmy także uważać na spożywanie ryb oraz bezkręgowców, takich jak małże, krewetki czy ślimaki. Odżywiają się one fitoplanktonem, a ich połów często odbywa się w miejscach, w których obserwuje się zakwity sinic.

Europejskie Centrum ds. Zapobiegania i Kontroli Chorób już w 2008 roku ostrzegało przed tym problemem5. Choć w naszym kraju choroby wektorowe najczęściej pojawiają się pod postacią boreliozy i kleszczowego zapalanie mózgu, klimat cały czas się ociepla. Jeśli zmiany klimatu będą w dalszym ciągu postępować w sposób zapewniający dogodne warunki rozwoju i bytowania wektorów, w perspektywie kilkudziesięciu lat w Polsce będziemy mogli zarazić się obecnie tropikalnymi chorobami, takimi jak gorączka Denga, gorączka Zachodniego Nilu czy gorączka Chikungunya. (OPR. RED.)

reklama

Przychodnia Lekarska J.Kleszczewski
Zawiercie ul. Parkowa 12
pełny zakres usług
FIZJOTERAPEUTYCZNYCH
-fizykoterapia
(ćwiczenia w fizjoterapeutą)
-krioterapia
-laseroterapia
-pole magnetyczne
(magnetoterapia)
-ultradźwięki
-fonoforeza
-diatermia krótkofalowa
Zabiegi wykonywane przez zespół fizjoterapeutów z tytułami magistra

Przystępne ceny!
Zamawianie zabiegów:
tel. 32 67 71 496

eprasa.pl f9eee0659b

Piłka nożna, A-klasa

ZWYCIĘSTWO GKS-U KOZIEGŁOWY NA ZAKOŃCZENIE SEZONU

(Powiat myszkowski) W sobotę 3 lipca drużyny z powiatu myszkowskiego grające w częstochowskiej A-klasie rozegrały ostatnią kolejkę spotkań sezonu 2020/2021. W niej najwyżej notowana drużyna z naszego regionu, którą jest Jura Niegowa pauzowała, natomiast pozostałe drużyny rozegrały swoje mecze. GKS Koziegłowy pokonał na własnym boisku Sokoła Olsztyn 3:1, a Unia Masłońskie również w meczu u siebie przegrała z Kamienicą Polską 2:6.

W sobotę 3 lipca drużyny z powiatu myszkowskiego grające w częstochowskiej A-klasie rozegrały ostatnią kolejkę spotkań sezonu 2020/2021. W niej najwyżej notowana drużyna z naszego regionu, którą jest Jura Niegowa pauzowała, natomiast pozostałe drużyny rozegrały swoje mecze. GKS Koziegłowy pokonał na własnym boisku Sokoła Olsztyn 3:1. Pierwszą bramkę w tym spotkaniu dla GKS-u zdobył zawodnik z Olszyna Dariusz Kędzierski w 23 minucie. A na 2:0 w 27 minucie podwyższył Mourad Lemrani. W 65 minucie bramkę kontaktową dla Sokoła zdobył Mateusz Zębik, a wynik spotkania na 3:1 dla Koziegłów ustalił w 83 minucie Dawid Szatan. W drugim rozegranym meczu przez naszą drużynę Unia Masłońskie przegrała przed własną publicznością z Kamienicą Polską 2:6.Obie bramki dla Unii zdobył Michał Sitak w 15 i 82 minucie, a dla gości strzelali Aleksander Górecki w 10 i 35 minucie, Kamil Ciura w 39 minucie oraz Maciej Wieczorek tuż przed przerwą. A po zmianie stron po golu dołożyli Konrad Wachowicz w 55 minucie oraz Maciej Nabiałek w 58 minucie.

Miniony sezon najwyższą pozycję w tabeli w częstochowskiej A-klasie wśród drużyn z powiatu myszkowskiego zdobyli piłkarze Jury Niegowy, którzy po rozegraniu 24 spotkań zdobyli 54 punkty i zajęli trzecie miejsce w tym rozgrywkach. Bilans bramek to 74 strzelone przy 37 straconych. Na szóstym miejscu sezon zakończyli piłkarze GKS-u Koziegłowy z dorobkiem 39 punktów i bilansem 56:42, a na 12 miejscu sezon zakończyła Unia Masłońskie z 14 punktami i bilansem bramkowym 36:90.

***

Unia Masłońskie - Kamienica Polska 2:6 (1:4)

Bramki: Michał Sitak (15', 82') - Aleksander Górecki (10', 35'), Kamil Ciura (39'), Maciej Wieczorek (43'), Konrad Wachowicz (55'), Maciej Nabiałek (58')

Żółta kartka: Dominik Makuch (z Kamienicy Polskiej).

Składy:

Unia Masłońskie: Daniel Kozieł - Daniel Kozieł - Zbigniew Placek, Bartosz Dworaczyk, Oskar Kot, Bartosz Kleszcz, Mateusz Kopecki, Kamil Kozieł (39' Konrad Noszczyk), Przemysław Wielgos, Dawid Gurbała, Dominik Nietresta, Michał Sitak. **Trener:** Andrzej Lewandowski.

Kamienica Polska: Mateusz Kępka - Konrad Wachowicz, Kamil Ciura (45' Jakub Cierpiał), Przemysław Pawlik, Daniel Zaczkowski (45' Mateusz Pawłowski), Mikołaj Kotowski (46' Maciej Nabiałek), Maciej Wieczorek, Dominik Makuch, Aleksander Górecki (46' Oskar Kociński), Jakub Kaziszyn, Michał Wójcik (45' Radosław Karasiński). **Trener:** Mateusz Kępka.

***

GKS Koziegłowy - Sokół Olsztyn 3:1 (2:0)

Bramki: Dariusz Kędzierski (23' samobójcza), Mourad Lemrani (27'), Dawid Szatan (83') - Mateusz Zębik (65').

Żółta kartka: Mateusz Sobota (z GKS-u Koziegłowy).

Składy:

GKS Koziegłowy: Michał Mikoda (46' Kacper Gajewski) - Krzysztof Białas (46' Patryk Skoczyński), Damian Kupicha (55' Dawid Szecówka), Tomasz Smykla, Dominik Włodarczyk (70' Tymoteusz Ślęczka), Mourad Lemrani (55' Mateusz Białas), Tomasz Wacowski (70' Grzegorz Zimny), Mikołaj Morawski, Dominik Szecówka, Mateusz Sobota, Radosław Matyja (46' Dawid Szatan). **Trener:** Oskar Napora.

Sokół Olsztyn: Damian Podsiedlik - Aleksander Janiak, Kamil Biś, Konrad Ceglarz, Mateusz Zębik, Kacper Łosik (55' Paweł Krawczyk), Dariusz Kędzierski, Adrian Wójcik (65' Dariusz Górecki), Konrad Szwarc (25' Oskar Czyżowski), Karol Magiera, Dawid Abucewicz. **Trener:** Paweł Krawczyk.

Wyniki dwudziestej szóstej (ostatniej) kolejki częstochowskiej A-klasy:

Unia Masłońskie - Kamienica Polska 2:6 (3 lipca, godzina 17:30)

Olimpia Huta Stara - Złoty Potok 4:0

Czarni Starcza - Lot Konopiska 2:6

Start Soborzyce - Pilica Koniecpol 1:3

Orkan Rzerzęczyce - LZS Mrzygłód (walkower dla Rzerzęczyc)

GKS Koziegłowy - Sokół Olsztyn 3:1 (3 lipca, godzina 17:30)

Jura Niegowa (pauza)

Aktualna tabela częstochowskiej A-klasy grupy 2:

1. Lot Konopiska	24 - 65 - 95:27
2. Kamienica Polska	24 - 60 - 74:29
3. Jura Niegowa	24 - 54 - 74:37
4. Czarni Starcza	24 - 45 - 71:36
5. Olimpia Huta Stara	24 - 44 - 61:37
6. GKS Koziegłowy	24 - 39 - 56:42
7. Pilica Koniecpol	24 - 37 - 48:43
8. Start Soborzyce	24 - 27 - 44:56
9. Złoty Potok	24 - 22 - 39:71
10. Sokół Olsztyn	24 - 20 - 36:69
11. LZS Mrzygłód	24 - 19 - 29:64
12. Unia Masłońskie	24 - 14 - 36:90
13. Orkan Rzerzęczyce	24 - 10 - 28:90

(**tu**), **foto:** profil na FB Sokoła Olsztyn

eprasa.pl f9eee0659b

Żeglarstwo

OTWARCIE SEZONU ŻEGLARSKIEGO W PORAJU

(Poraj) W sobotę 19 czerwca w samo południe na Ośrodku „Mariny Poraj" oficjalnie otwarty został sezon żeglarski 2021. Ze względów pandemicznych, uroczystość mogła odbyć się dopiero teraz, a w górę masztu powędrowała biało – czerwona bandera.

W sobotę 19 czerwca w samo południe na Ośrodku „Mariny Poraj" oficjalnie otwarty został sezon żeglarski 2021. Ze względów pandemicznych, uroczystość mogła odbyć się dopiero w drugiej połowie czerwca. Ten sezon stoi również pod znakiem dalszego rozwoju Ośrodka. W 2020 roku powołana została do życia drużyna Marina Sailing Team, która swoją działalność skupia na szkoleniu dzieci i młodzieży. Przeprowadzone zostały remonty, m.in. poszycia pomostów. Godna uwagi jest współpraca klubów żeglarskich, działalność wznawia „Tawerna". W uroczystościach otwarcia uczestniczyli przede wszystkim żeglarze ze wszystkich klubów działających na Marinie Poraj oraz przedstawiciele władz samorządowych. W uroczystości wzięli udział m.in.: prezydent Częstochowy Krzysztof Matyjaszczyk, wójt Gminy Poraj Katarzyna Kaźmierczak, prezes CzOZŻ Janusz Kołodziejczuk, prezes „Mariny Poraj" Urszula Grzywacz. Ceremoniał wciągnięcia bandery poprowadził Adam Góra. Symbolicznie sezon rozpoczęli: prezydent Częstochowy, wójt Gminy Poraj i prezes Mariny Poraj, którzy zapewnili brać żeglarską o dalszym, aktywnym wsparciu dla rozwoju żeglarstwa. (**tu**), **foto:** UG Poraj

eprasa.pl f9eee0659b

Piłka nożna, liga okręgowa

ZIELONI ŻARKI UTRZYMALI MIEJSCE NA PODIUM

(Żarki) W sobotę 3 lipca rozegrany został ostatni mecz w lubliniecko-częstochowskiej lidze okręgowej, grupie mistrzowskiej. W zaległym meczu LKS Amator Golce podejmował na własnym boisku MGLKS Liswarta Krzepice. Spotkanie zakończyło się zwycięstwem gospodarzy 7:2.

W sobotę 3 lipca rozegrany została ostatni mecz w lubliniecko-częstochowskiej lidze okręgowej, grupie mistrzowskiej. W zaległym meczu LKS Amator Golce podejmował na własnym boisku MGLKS Liswarta Krzepice. Od tego spotkania zależało, na którym miejscu Zieloni Żarki zakończą sezon 2020/2021, bowiem drużyna MGLKS-u Liswarta Krzepice zajmowała pozycję niżej, ze stratą jednego punktu. Mecz LKS-u Amatora Golce z MGLKS-em Liswartą zakończył się wynikiem 7:2 dla gospodarzy i to Zieloni sezon zakończyli na trzeciej pozycji w grupie mistrzowskiej w lubliniecko-częstochowskiej lidze okręgowej z dorobkiem 23 punktów i bilansem bramkowym 45:22.

Wyniki czwartej kolejki lubliniecko-częstochowskiej ligi okręgowej, grupy mistrzowskiej:

LKS Amator Golce - MGLKS Liswarta Krzepice 7:2

Tabela lubliniecko-częstochowskiej ligi okręgowej, grupa mistrzowska:

1. GKS Unia Rędziny	14 - 36 - 39:20
2. KS Panki	14 - 27 - 41:27
3. LKS Zieloni Żarki	14 - 23 - 45:22
4. MGLKS Liswarta Krzepice	14 - 22 - 26:23
5. Stowarzyszenie Klub Sportowy Unia w Kaletach	14 - 19 - 34:38
6. LKS Amator Golce	14 - 13 - 23:46
7. KS Stradom Częstochowa	14 - 11 - 18:40
8. LKS Warta Mstów	14 - 10 - 31:41

(**tu**)

Sponsorzy: Gmina Żarki, ŻARKI, Sklep u Eli, Jura Gaz, JUREK
Partnerzy: BIALIKOWSKI, "KACPER" INSTALACJE CO, elgar, muiticom, ICE LOVE & CAFFEE, intra cars, HURTOWNIA ELEKTRYCZNA

Piłka nożna

POLONIA PORAJ REAKTYWACJA

(Poraj) Po rocznej przerwie seniorska drużyna Polonii Poraj wraca do gry. Od 1 lipca seniorską drużynę z Poraja poprowadzi utytułowany i doświadczony szkoleniowiec – Tomasz Rados. Zarząd Klubu zaprasza wszystkich zainteresowanych z gminy Poraj i okolic do treningów.

Od 1 lipca stery seniorskiej drużyny Polonii Poraj przejął Tomasz Rados. Nowy trener Polonii jest wychowankiem Rakowa Częstochowa. Swoje umiejętności piłkarskie realizował w takich drużynach jak: Victoria Częstochowa, Polonia Bytom ME, Skra Częstochowa, MKS Myszków, Znicz Kłobuck i Unia Rędziny. Był trenerem grup młodzieżowych w Zniczu Kłobuck, w sezonie 2018/2019 (Liga Okręgowa) i 2019/2020 (IV Liga) asystent trenera w seniorach Znicza Kłobuck. Posiadacz Licencji UEFA B. Zarząd Klubu postawił przed nowym szkoleniowcem zadanie skompletowania składu. Drużyna seniorów po rocznej przerwie ma zostać zgłoszona do rozgrywek seniorskich piłki nożnej. LKS Polonia Poraj ogłasza nabór do sekcji piłki nożnej drużyny seniorów mężczyzn.

Zapraszamy wszystkich, którzy chcą reprezentować klub z Poraja w rozgrywkach ligowych. Już wkrótce podan zostanie terminy zajęć. Zainteresowanych zawodników proszeni są o kontakt mailowy zarzad@polonia-poraj lub telefoniczny z trenerem 502 448 870.

(**tu**), **foto**: LKS Polonia Poraj

WAKACJE Z MOSIR-EM

(Myszków) Miejski Ośrodek Sportu i Rekreacji w Myszkowie zaprasza wszystkich, a w szczególności dzieci i młodzież szkolną do skorzystania z tegorocznej wakacyjnej oferty imprez sportowo-rekreacyjnych i turystycznych.

Jak co roku w okresie wakacji MOSiR Myszków organizuje szereg zajęć rekreacyjno-sportowych, a także wiele interesujących turniejów w piłkę nożną, siatkówkę, koszykówkę, tenisa.

W programie:

- basen promocja od poniedziałku do piątku dla dzieci i młodzieży z terenu Miasta Myszkowa do ukończenia 18-stego roku życia.
- ścianka wspinaczkowa w każdy poniedziałek od godz. 10:00 do godz. 14:00
- możliwość skorzystania z: boiska do piłki nożnej, piłki koszykowej, piłki siatkowej, kortu tenisowego, gry w badmintona, stołów do tenisa oraz piłkarzyków stołowych na Kompleksie wypoczynkowo - sportowym „Dotyk Jury" przy ul. Dobrej w Myszkowie
- Wakacyjne Turnieje - rozegrane zostaną w ostatnim tygodniu miesiąca - lipiec 2021 na „Dotyku Jury" (**tu**)

eprasa.pl f9eee0659b

JUREX

"JUREX" ul. Wojsławicka 29 42-350 Koziegłowy
tel. 034/314 12 63

OPAŁ: WĘGIEL ORZECH
WĘGIEL GROSZEK
EKO GROSZEK WORKI
EKO GROSZEK LUZ
EKO MIAŁ

RATY

POWYŻEJ 2 TON DO 25 KM TRANSPORT GRATIS!

MOSiR MYSZKÓW

LATO z MOSiR
MYSZKÓW 2021

SALA GIMNASTYCZNA MOSiR MYSZKÓW

10:00 - 14:00
ŚCIANKA WSPINACZKOWA
dla dzieci i młodzieży

PON
5, 12, 19 26
lipiec

KOMPLEKS SPORTOWY "DOTYK JURY"
W MYSZKOWIE

od
1-31
lipca

KOMPLEKS UDOSTĘPNIONY
DLA DZIECI I MŁODZIEŻY
MOŻLIWOŚĆ SKORZYSTANIA Z:

BOISKA DO PIŁKI NOŻNEJ
BOISKA DO KOSZYKÓWKI
STOŁÓW DO TENISA STOŁOWEGO
BOISKA DO PIŁKI SIATKOWEJ PLAŻOWEJ

KOMUNIKAT LATO Z MOSiR MYSZKÓW:

ŚCIANKA WSPINACZKOWA ORAZ UDZIAŁ
W WAKACYJNYCH TURNIEJACH
W AKCJI LATO Z MOSiR MYSZKÓW 2021 JEST BEZPŁATNY.
W PRZYPADKU NIEKORZYSTNYCH WARUNKÓW ATMOSFERYCZNYCH
WAKACYJNE TURNIEJE NIE ODBĘDĄ SIĘ.

ECO POLIMER

POMPY CIEPŁA
FOTOWOLTAIKA
ELEKTRYCZNE KOTŁY CO
REKUPERACJA

MYSZKÓW ul.B.Prusa 82 www.polimer2.pl 604 433 181

REKLAMA

W GAZECIE MYSZKOWSKIEJ

KURIER ZAWIERCIAŃSKI

TEL. 34 313 71 20

Gabinet
Weterynaryjny
"MATWET"
Lek. wet. Mateusz Piecuch
Żarki Letnisko, ul. Jasna 4
tel. 608/062-916

NOCLEGI
DLA PRACOWNIKÓW

- ścisłe centrum Myszkowa
(blisko dworca PKP i PKS)
Do Dworca PKP i PKS Lidla i Netto 4 minuty drogi.
Do Autobusu Miejskiego 1 minuta.
- atrakcyjne ceny
W cenie zakwaterowania media + internet.
NOWA KUCHNIA, ŁAZIENKA, ŁÓŻKA, POŚCIEL!
Pralnia.
Informacja tel. 602 39 83 86

eprasa.pl f9eee0659b

OGŁOSZENIA DROBNE

USŁUGI

AMSTAR Kancelaria prawno-podatkowa Antoni Starowicz - obsługa prawna, księgowa, kadrowo płacowa, restrukturyzacja przedsiębiorstw- Myszków ul. Jana Pawła II 10 tel. 34 3135693, www.kancelariastarowicz.pl

PRANIE, CZYSZCZENIE Karcherem dywanów, tapicerek. 500/200-337

Transport, przeprowadzki. 724/782-830

Udrożnianie, czyszczenie rur kanalizacyjnych (WUKO). 513/309-345

Mycie, czyszczenie kostki. 724/782-830

Koszenie, karczowanie, przycinanie tui. 513/309-345

Inspekcja rur kamerą, usuwanie zatorów, WUKO. 724/782-830

Wycinka drzew ze zwyżki oraz metodą alpinistyczną, karczowanie działek. Firma Alpistom Tel. 507/550-862

Heblowanie, obróbka drewna. 724-111-245

Kompleksowe usługi malowania dachów, www.alpistom.pl, 507/550-862

Usługa walcem 15t, spycharka, przyczepa niskopodwoziowa, samochód z HDS, koparki kołowe i gąsiennicowe, ładowarka HSW 534. 693-464-195, 606-667-269, 608-503-154

OPRÓŻNIANIE MIESZKAŃ 724/782-830

ZŁOTA RĄCZKA -NAPRAWY AWARIE 513/309-345

TANIE PRANIE dywanów, tapicerek sam. karcherem. MYCIE OKIEN. 797-560-232

Naprawa: kuchnie gazowo-elektryczne lodówki, zmywarki, witryny, lady, pralki automatyczne, wirnikowe, wirówki, montaż klimatyzacji w budynkach, kurtyny powietrzne, instalacje elektryczne. Tel. 506-655-874

Usługi remontowe- kompleksowo. T.502/702-175

Wywóz szamba od 1do 8 m3 605-676-963

Radca Prawny Jadwiga Kwiecień Kancelaria Prawna Sp.k Myszków ul. Kwiatkowskiego 1/18a, tel. 791-732-142, e-mail : radca@jadwiga-kwiecien.pl, www. jadwigakwiecien. pl- porady prawne i procesy w sprawach: cywilnych (zasiedzenie, uwłaszczenie, spadki, zachowek, podział majątku, odwołanie darowizny), rodzinnych (rozwód, alimenty, władza rodzicielska), rent i emerytur, karnych, upadłość konsumencka

Pranie dywanów tapicerek tel 666

CZYSZCZENIE DYWANÓW, tapicerek, posadzek, OZONOWANIE. Tel. 504/369-534

Pranie tapicerki, dywanów, narożników, tapicerki samochodowej, dojazd do klienta gratis tel. 513-896-064

Oferuję usługi transportowe materiałów sypkich wywrotką o ładowności do 10 ton. Możliwość transportu węgla bezpośrednio z kopalni. Zapraszam do stałej współpracy. 693-420-732

Pranie dywanów i tapicerek. Solidnie. 666-353-591

Transport, przeprowadzki 1.5t 514-120-458

Rębak, rozdrabnianie gałęzi lub wynajem 724-782-830

Naprawa komputerów i laptopów. Dojazd do klienta. Tel: 601-623-740

USŁUGI BUDOWLANE

Instalacje C.O., wodno- kanalizacyjne, gazowe. Doradztwo, transport materiałów gratis, VAT 8%. Tel. 604/503-175

DOCIEPLENIA BUDYNKÓW, solidnie, fachowo i terminowo. Wieloletnie doświadczenie, kosztorys gratis. Tel. 502/702-175, www.agra-docieplenia.pl

Docieplenia budynków, malowanie elewacji, tynki- silikonowe, akrylowe, żywiczne i inne. Podbitki dachowe, montaż parapetów. 666-034-268

DACHY więźby usługi dekarskie, podbitki, zadaszenia tarasów. 508-453-992

DACHY więźby, usługi dekarskie, podbitki, zadaszenia tarasów. 508-454-992

Więźby dachowe, krycie, deskowanie, rynny, remonty, przebudowy. Tel.603-968-668 502-023-510

Instalacje c.o., woda, gaz- MONTAŻ KOTŁÓW GAZOWYCH 8% VAT na materiał. Wycena i transport gratis Tel.601/740-919

Profesjonalne wykańczanie wnętrz, adaptacja poddaszy, łazienki, tarasy, balkony. Tanio i solidnie. Zapraszam. 788-474-118

Usługi koparkoładowarką, fundamenty, wykopy, niwelacje terenu itp. 602-765-058

Docieplenia budynków kompleksowo tel. 691-701-301

Wylewki maszynowe. Duże doświadczenie tel. 506-052-057

Wylewki maszynowe. Duże doświadczenie tel. 506-052-057

Usługi koparko- ładowarką JCB, CAT, wykopy fundamentów, niwelacja terenu, karczowanie, rozbiórka budynków, utwardzanie terenu, usługi transportowe, przewóz piasku, kruszywa, piasek do zasypki fundamentów. Konkurencyjne ceny. 691/352-123

Gładź, malowanie glazura tel. 666-958-142

Balustrady ze stali nierdzewnej i zwykłej, bramy, ogrodzenie, schody i lekkie konstrukcje stalowe tel. 503-318-592

Roboty wykończeniowe, usługi minikoparką tel. 661-298-740

MALOWANIE gipsowanie, płytki struktura, sufity podwieszane tel. 603-075-050

MUROWANIE tynki, ogrodzenia tel. 603- 075-050

DACHY! montaż oraz podbitki dachowe TANIO! 511-134-378

DZIAŁ BUDOWLANY

Sprzedam stemple budowlane o wymiarach do 3 metrów, 6 zł sztuka tel. 604-451-162

SPRZEDAM- DZIAŁ BUDOWLANY

Drewno opałowe, kominkowe, zrzyny. 724-111-245

Deski, tarcica budowlana. 724-111-245

Promocja- węgiel- od 620zł/ tona. Kruszywa drogowo-budowlane oraz piaski. 693-464-195, 606-667-269

Rury mostkowe dwuwarstwowe, karbowane (na przepusty, K2KAN). 693-464-195, 606-667-269, 608-503-154

Drewno opałowe i kominkowe 693-508-802

Wyprzedaż tanich płytek! 691-072-528

Okno 2,15x 1,15m drzwi 789-380-833

KUPIĘ- DZIAŁ BUDOWLANY

Koparko- ładowarkę tel. 693-991-858

DOM i OGRÓD

Szkółka Krzewów Ozdobnych „Orchidea" Myszków ul. Kościuszki 195 poleca kwiaty jednoroczne, rabatowe, byliny.

Sprzedaż ziemi ogrodowej, piasku, kruszyw dolomitowych oraz wapna nawozowego. 693-420-732

Szkółka Winorośli Żarwin oferuje sadzonki odmian deserowych i winnych Żarki ul. Myszkowska 49 tel. 691-298-811

Koszenie trawników, malowanie ogrodzeń, różne prace nietypowe. 600-826-895

NAUKA

Matematyka. 663-364-028

BIOLOGIA- 503-077-360

Matematyka 501-308-029

DAM PRACĘ

Murarzy, osoby chętne do przyuczenia 500-659-287

Przyjmę do dociepleń. Atrakcyjne warunki. Ubezpieczenie. Solidne zarobki. Praca cały rok. Szkolenia, rozwój. 508-830-837

Przyjmę do prac ogólnobudowlanych, wykończeniowych, glazurniczych, również do przyuczenia. Atrakcyjne warunki. Ubezpieczenie. Praca cały rok. 508-830-837

Spawacza zatrudnię. Praca stała w Myszkowie. Spawanie drobnych konstrukcji. Atrakcyjne warunki. 508-830-837

PPHU POLBUT zatrudni osoby do produkcji obuwia na stanowiska; Krojczy, Szyjąca, Stołowa, Szarfowanie, Wszywanie texonu, Monter obuwia, Obszywanie gotowego obuwia. Kontakt telefoniczny pod numere: 607-913-231 w godzinach 08.00 - 14.00 lub e-mail: polbut@polbut.pl

Producent Choinek zatrudni kobiety na stanowisko monter gałęzi, praca całoroczna, umowa o pracę, miejsce pracy Mysłów. 34-314-10-98, 502-276-559

Praca dorywcza dla kierowcy kat. B na ciężarówkę. Może być emeryt 602-343-046

Przyjmę do pracy do montażu obuwia, praca od zaraz, Żarki firma Victor tel. 502-785-433

Zatrudnimy przy produkcji łańcuchów Galmet Myszków 602-652-090

Firma Serix poszukuje BRYGADZISTY z doświadczeniem-osoby zainteresowane proszę o przesłanie CV- malgorzata.wanot@serix-bis.com.pl

eprasa.pl f9eee0659b

Do sprzątania 1 x w tygodniu i plewienia 2 x w miesiącu - Żarki Letnisko. Mogą to być dwie niezależne osoby. 698-399-488

Pizzeria Capri poszukuję pracownika na stanowisko kuchenna oraz barmanka. Więcej informacji na miejscu Myszków ul. Sikorskiego 18 lub tel. 692-438-373

Przyjmę mężczyznę do zalewania doniczek pod stroiki 605-451-977

Zatrudnię mechanika samochodowego również emeryt rencista tel. 604-445-813

Dam pracę na budowie 692-590-241

Opiekunka dla dzieckai: 2latek lub/i 5latek Praca dorywcza - kilka razy w miesiącu. Lokalizacja: Myszków-Mijaczów. 662-453-527

Przyjmę do pracy na montaż obuwia, może być praca po godzinach Żarki tel. 519-048-373

Przyjmę do produkcji choinek sztucznych, gałęzie, brokatowanie, kołowrotek, cięcie wąsów, klejenie szybsze, dekorowanie choinek. Zainteresowanych proszę o kontakt telefoniczny 698-412-666

Oferuję mieszkanie w Myszkowie dla samotnej kobiety w zamian za opiekę nad starszą panią. 786-840-994

Zatrudnię pracownika produkcji tel. 606-291-343

Kierowca kat. C+E na kraj. 600-472-136, 519-065-551

PPH Lemi podejmie współpracę ze szwalnią- stała praca tel. 505-43-53-81

Praca przy dociepleniach budynków jednorodzinnych. Myszków i okolice. tel. 510-805-880

PRZYJMĘ PRACOWNIKA DO PRAC REMONTOWO-BUDOWLANYCH. PRACA CAŁOROCZNA 513-554-886

Firma P.P.H.U. ADAL z siedzibą w Koziegłówkach ul.Lipowa 72 zatrudni pracownika na stanowisko operator wtryskarki. Mile widziany emeryt/rencista. Kontakt pod numerem telefonu 734-482-689 lub 602-715-061

Zatrudnię sprzedawcę w sklepie Lewiatan w Żarkach Letnisku. Tel. 796-100-002

Firma Conexx Sp. z o.o. zatrudni montażystów budynków z konstrukcji stalowych. Praca za granicą. Mile widziane doświadczenie. Wynagrodzenie brutto od 5500-14000 zł. CV prosimy składać na adres praca@conexx.pl z dopiskiem MONTER w tytule lub osobiście w siedzibie firmy ul. Przemysłowa 4, 42-300 Myszków

Zatrudnię murarza. tel. 517-021-758

W ZWIĄZKU Z DYNAMICZNYM ROZWOJEM FIRMA PROTECTOR OCHRONA ZATRUDNI OSOBY Z UMIARKOWANYM LUB ZNACZNYM STOPNIEM NIEPEŁNOSPRAWNOŚCI DO DOZOROWANIA OBIEKTÓW MYSZKÓW / KOZIEGŁOWY KONTAKT W GODZINACH 9.00 - 15.00 570 920 256 / 502-382-044 LUB W SIEDZIBIE FIRMY MYSZKÓW UL.SŁOWACKIEGO 72

SPRZEDAM

Sprzedam Franię i wirówkę 661-682-280

Pralki automatyczne, lodówki, kuchnie gazowe oraz naprawa. Tel. 506-655-874

Sprzedam rowery. 661-682-280

Sprzedam ocynkowane słupki ogrodzeniowe profile zamknięte różne rozmiary. 791-447-712

Ziemia ogrodowa każda ilość. 605-396-015

Wersalka tanio stan b.dobry tel. 606-268-138

Sprzedam piec żeliwny Reko z podajnikiem na ekogroszek. 519-065-551

Agregat uprawowy 3-metrowy, produkcja Unia Grudziądz. Siewnik 3-metrowy firmy Nordste. 600-472-136, 519-065-551

Sprzedam złom gruby i cienki po 70 groszy za kg tel. 503-543-075

Tanio witryny do napojów i zamrażarki tel. 505-863-667

MASZYNY I URZĄDZENIA SPRZEDAM

Sprzedam trajzygę. 661-682-280

KUPIĘ

Kupię złom, AGD. 661-682-280

STARE WAZONY SZKŁO SERWISY, RZECZY PRL 513/309-345

STAROCIE PRL i starsze: porcelana, szkło, ceramika, lampy, obrazy, meble, zabawki, książki. GOTÓWKA 601-080-149

NIERUCHOMOŚCI

Chcesz DOBRZE sprzedać lub kupić nieruchomość. Zadzwoń- biuro nieruchomości SIKOMAS. Tel. 667-981-112

NIERUCHOMOŚĆ-DO WYNAJĘCIA

Wynajmę mieszkanie w Żarkach 45m2, czynsz 1200zł. Od 1 lipca. 602-391-131, 503-905-816

Wynajmę kawalerkę Myszków ul. Sucharskiego. 669-980-914

Przyjmę na mieszkanie osobę pracującą lub na emeryturze. Myszków 536-936-587

NIERUCHOMOŚĆ-WYNAJMĘ

Szukamy domu do wynajęcia obszar-Myszków i dzielnice, Lgota Nadwarcie, Postęp, Lgota Górna, Oczko, Lgota Mokrzesz, Kuźnica, Miłość, Gęzyn, Żarki Letnisko. Proszę o kontakt 888-570-958

NIERUCHOMOŚĆ-SPRZEDAM

Sprzedam łąke 0,6970 ha w Żarkach tel. 511-113-550

Myszków okol. działki budowlane od 2500m2 do 9000m2, 75tys. do 135tys. 604-323-822

Sprzedam mieszkanie 48m2 2 pokoje + kuchnia, po generalnym remoncie, umeblowane przy ul. Sucharskiego tel. 791-729-773

Sprzedam nieużytek na Jurze zalesiony 508-384-281

Domek do remontu w Zawierciu Borowym Polu sprzedam. Powierzchnia domku 89 mkw, działka 882mkw. Cena 215 tys. do negocjacji. tel. 533-532-697, 511-338-621

NIERUCHOMOŚĆ-KUPIĘ

Grunty rolne, nieużytki kupię. Tel. 667/981-112

Kupię mieszkanie prywatnie za gotówkę. Telefon 533-457-827

AUTO-SPRZEDAM

Sprzedam samochód Daewoo Matiz Life rok produkcji 2000, w dobrym stanie, zarejestrowany z przeglądem. Nr tel. 662-704-433

Sprzedam Mazdę 323F 1,5 rok 2001 OC przegląd do XII bardzo dobry stan 734-868-938

Okazja! Pięknego Opla Antara 2014r 95 tys. km Suv full wypas, orurowany, bezwypadkowy. Zamiana na tańszy. tel. 609-955-709

Piękną KIA Sportage 2009r. przebieg 189.500 tyś bogate wyposażenie, bezwypadkowy tel. 691-329-809

Opel Vectra 1,9 Combi + Hak rok prod. 1999, stan dobry, cena 3.200 do uzgodnienia, wymienione przewody hamulcowe + akumulator tel. 668-315-839

IMPERIA DYLAND
SYSTEMY OSŁON OKIENNYCH
Myszków Słowackiego 88
/Baza Jurajskiej/
czynne pn – pt 8:00-16:00

NAJTANIEJ!
NAJSZYBCIEJ!
NAJLEPIEJ!
- MARKIZY, PERGOLE
- ROLETY WEWNĘTRZNE
- ŻALUZJE POZIOME I PIONOWE
- SYSTEMY SZYN ALUMINIOWYCH
- KARNISZE
- POMIAR, MONTAŻ, WYCENA
tel kom. 517 369 743
34 313 42 96

WOLDAR®

Firma Woldar
zatrudni na stanowisko:

ŚLUSARZ (SZLIFIERZ NARZĘDZIOWY)

Wymagania:
- mile widziane wykształcenie o profilu technicznym z umiejętnością czytania rysunku technicznego,
- umiejętność obsługi przyrządów pomiarowych (m.in. suwmiarka, mikrometr),
- wykonywanie różnorodnych prac szlifierskich, tj. szlifowanie płaszczyzn, otworów, obróbka skrawaniem, itp.

Oferujemy:
- pracę w firmie o ugruntowanej pozycji na rynku,
- możliwość przyuczenia pod okiem wysokiej klasy specjalistów,
- atrakcyjne zarobki,

Dokumenty aplikacyjne prosimy kierować drogą elektroniczną na adres: biuro@woldar.pl lub osobiście: WOLDAR, ul. Krasickiego 142, Myszków

Poszukujemy pracowników fizycznych (mężczyzn)
do pracy w systemie 4-brygadowym w nowoczesnym przedsiębiorstwie z branży metalurgicznej na terenie Zawiercia.
Zapewniamy program szkoleniowy dla nowych pracowników. Oferujemy atrakcyjne warunki pracy. Zainteresowanych prosimy o kontakt od poniedziałku do piątku w godzinach 8.00-15.00 pod nr tel. 696-111-424.

OGŁOSZENIA DROBNE PRZYJMOWANE SĄ DO ŚRODY KAŻDEGO TYGODNIA DO GODZ. 16.00

eprasa.pl f9eee0659b

MOTO-SPRZEDAM

Sprzedam skuter Yamaha X-Max-125. Przebieg 10,000km, stan b.dobry. Wiadomość: 506-468-848

MOTO- KUPIĘ

Kupię FSO polonez w dobrym stanie 504-521-918

Kupię stary motocykl junak AVO Mz WSK Jawa Romet w całości lub części 504-521-918

Kupię Motorynki Romet, WSK, Ursus C330 509-363-727

Auta dostawcze i osobowe tel. 693-991-858

Jednoślady stare tel. 693-991-858

AUTO- KUPIĘ

Kupię każde sprawne, uszkodzone, zepsute. 508-331-536

Auto skup od właściciela. Pilnie kupię! Gotówka i umowa od ręki. Tel.535-988-450

SPRZEDAM MASZYNY ROLNICZE

Sprzedam siewnik 665-329-345.

Sprzedam rozrzutnik 665-329-345.

Sprzedam Opryskiwacz 665-329-345.

Sprzedam Sieczkarnię do słomy i nie tylko 662-570-319.

Sprzedam sieczkarnię do kombajnu Bizon, wóz ciągnikowy tel. 503-422-786.

Sprzedam Ciągnik SAM skrzynia terenowa i szosowa 734-868-938.

Sprzedam przewracarkę 7-gwiazdową tel. 696-168-833.

Ciągnik „Władimirec" sprzedam. Rok produkcji 1990. 509-383-702.

KUPIĘ MASZYNY ROLNICZE

Ciągnik rolniczy- maszyny tel. 693-991-858.

ROLNICTWO

Pszenica tel. 791-963-505.

ZDROWIE

NZOZ Centrum Diagnostyki Medycznej „Endoscopica" Rok Zbigniew tel.32 348-60-33, www.gastroskopiazawiercie.pl- Poradnia Gastrologiczna gastroskopie. kolonoskopie w znieczuleniu, Pracownia USG: USG jamy brzusznej, piersi, tkanek miękkich,tarczycy, biopsje. Poradnia kardiologiczna i hipertensjologiczna :próba wysiłkowa. holter ekg i ciśnieniowy, usg serca. Poradnia ginekologiczna: usg ginekologiczne. Poradnia medycyny sportowej. Poradnia psychiatryczna. Diagnostyka i leczenie chorób żył: badania naczyniowe USG/Doppler kończyn górnych i dolnych, aorty, tętnic szyjnych.

NZOZ „ŚWIĘTA MONIKA" sp. z o.o. W MYSZKOWIE OFERUJE: PORADNIE SPECJALISTYCZNE - laryngolog, laryngolog dziecięcy, dermatolog, ortopeda, chirurg ogólny, chirurg naczyniowy, chirurg dziecięcy, ginekolog, chirurg plastyk, urolog, psychiatra, okulista. ZABIEGI OPERACYJNE- LARYNGOLOGICZNE DOROSŁYCH I DZIECI (usuwanie migdałków gardłowych,podcięcie wędzidełka, operacje nosa, endoskopowe zabiegi na zatokach, krwawienia z nosa, przegrody nosa, chrapanie) CHIRURGII OGÓLNEJ- (żylaki, przepuklina, endoskopowe usuwanie pęcherzyka żółciowego, zmiany skórne, implantacja leku Disulfiram, ORTOPEDII- (artroskopia kolan, usuwanie zespoleń, przykurczy, cieśni nadgarstka), UROLOGII- (stulejka, wodniak, wędzidełko napletka, żylaki powrózka, cystoskopia), GINEKOLOGII- (abrazja, kolposkopia, gruczoł Bartholina, konizacja, elektrokoagulacja). Kontakt: 34-313-73-00, 531-516-009, 731-311-166, email: rejestracja@swmonika.pl, www.swmonika.pl, portal Znany Lekarz umów wizytę.

Senior- przewozy transport dla niepełnosprawnych i nie tylko 517-557-974.

TURYSTYKA

Zakopane- noclegi tel. 600-895-320

USŁUGI FINANSOWE

POŻYCZKI 32/260-00-33, 516-516-611. POŚREDNIK CDF S.C. FIRMY MATPOL FINANSE SP. Z O.O.

RÓŻNE

Odstąpie termin wesela 16.10.2021r. Sala Dąbrówka Moczydło tel. 780-109-130.

ZWIERZĘTA-ODDAM

Oddam szczeniaki w dobre ręce 513-365-489, 516-909-197.

ZWIERZĘTA-SPRZEDAM

Sprzedam cielaki 500-492-997.

Owczarek Kaukaski- szczeniaki 667-209-144.

Sprzedam prosięta tel. 511-905-126.

Sprzedam jałówkę cielną. Termin wycielenia 9 sierpnia 504-377-678.

Sprzedam tuczniki. 510-125-097.

Sprzedam krowę- 5 lat na ocielniu, termin wycielenia 15.07.21r.oraz jałówkę roczną biało- czerwoną tel. 794-579-955.

Sprzedam dwa baranki z marca 2021r. tel. 603-902-251.

Prosięta. 787-419-933.

Sprzedam owczarki niemieckie 2-miesięczne długowłose, czarne i czarne podpalane z rodowodem tel. 889-718-421, 788-686-030.

Gazeta Myszkowska
w prenumeracie cyfrowej!
wejdź na eprasa.pl

Boisz się kontroli w sypialni?
WYNAJMIJ ADRES FIRMOWY!
w START-up Cafe

Rozpoczynasz działalność, zakładając np. sklep internetowy, ale boisz się kosztów wynajęcia lokalu. Nawet najmniejsze biuro to czynsz, prąd, ogrzewanie. Wiele osób w takiej sytuacji rejestruje firmę w miejscu zamieszkania, w domu, mieszkaniu. To rozwiązanie ma jedną ogromną wadę: kontrola skarbówki, ZUS-u, sanepidu a nawet Inspekcji Pracy może się zastać w sypialni! Myjesz zęby, a tu kontrola US!

Możesz tego uniknąć wynajmując adres dla firmy!
START-up Cafe ul. Sikorskiego 53/3
Twoja firma może mieć prestiżowy adres jak Gazeta Myszkowska!

PAKIET PODSTAWOWY- adres dla firmy (umowa najmu) odbiór i przekazywanie korespondencji
PAKIET BIZNES- PODSTAWOWY + miejsce na przechowywanie dokumentacji, możliwość korzystania z komputera, internetu
PAKIET BIZNES PREMIUM -PAKIET BIZNES +serwis kawowy, pokój do spotkań z kontrahentami, dostęp do urządzeń biurowych (ksero, drukarka), obsługa sekretariatu.
Twoje prawdziwe biuro bez wysokich kosztów utrzymania biura!

Usługę START-up Cafe oferuje MyszPress s.c. z siedzibą w Myszkowie ul. Sikorskiego 53/3 tel. 34 3137120. Kontakt: jaroslaw.mazanek@myszpress.pl tel. 602 514030

eprasa.pl f9eee0659b

LETNI JURAJSKI FESTIWAL MUZYCZNY 2021

Letni Jurajski Festiwal Muzyczny to nowa propozycja w kalendarium naszej Filharmonii. Pomysł zrodził się z potrzeby kontaktu z publicznością (po długiej przerwie spowodowanej obostrzeniami pandemicznymi) oraz chęci połączenia różnorodnych w charakterze propozycji muzycznych w wykonaniu filharmonijnych zespołów kameralnych oraz Orkiestry i Chóru Filharmonii Częstochowskiej Collegium Cantorum z wrażeniami turystyczno–krajoznawczymi.

Festiwalowe koncerty rozmieściliśmy na pięknym turystycznym szlaku Jury Krakowsko-Częstochowskiej. Bobolice, Ogrodzieniec, Olsztyn, Podlesice, Zawiercie - to tylko niektóre z lokalizacji, w których damy Państwu okazję do spotkania z pięknem muzyki otoczonej nie mniej piękną jurajską przyrodą. Na wydarzenia zapraszamy we wszystkie soboty lipca i sierpnia.

Program Festiwalu:

· **Sobota 10.07.2021, godz. 19.00 Kościół pw. św. Jana Chrzciciela | ul. Kościelna 6 Olsztyn k. Częstochowy**

QUARTETTO NOTTURNO: Alicja Miruk-Mirska – skrzypce, Siergiej Wowkotrub – skrzypce, Malwina Kęsicka – altówka, Adam Klocek - wiolonczela, prowadzenie

· **Sobota 17.07.2021, godz. 19.00 Browar na Jurze | ul. Ignacego Paderewskiego 114 Zawiercie**

CLASSIC & GIPSY: Siergiej Wowkotrub – skrzypce, Wojciech Rot – skrzypce, Tomasz Ptak – altówka, Adam Klocek – wiolonczela, prowadzenie, Krzysztof Rajczyk – kontrabas

· **Sobota 24.07.2021, godz. 19.00 Królewski Zamek Bobolice | Bobolice**

FOUR CELLOS: Adam Klocek – wiolonczela, prowadzenie, Emilia Sługocka – wiolonczela, Siergiej Rysanow – wiolonczela, Zofia Kulisiewicz – wiolonczela

· **Sobota 31.07.2021, godz. 19.00 Stary Rynek w Częstochowie**

JURA WOODWINDS TRIO: Wojciech Pompka – obój, Robert Gudaja – klarnet, Jan Wiśniowski – fagot, Dariusz Madejski – prowadzenie

· **Piątek 6.08.2021, godz. 19.00 Zamek Ogrodzieniec | ul. Zamkowa 28 Podzamcze**

QUATTRO TROMBONI: Marlena Skoczylas – puzon, Filip Kołaczyk – puzon, Piotr Pukowiec – puzon, Michał Nejman – puzon, Dariusz Madejski – prowadzenie

· **Sobota 14.08.2021, godz. 19.00 Sanktuarium Matki Bożej Śnieżnej Opiekunki Rodzin | Biskupice 47 Pilica**

Chór Filharmonii Częstochowskiej Collegium Cantorum, Janusz Siadlak – dyrygent, Dariusz Madejski – prowadzenie

· **Sobota 21.08.2021, godz. 19.00 Bazylika Grobu Bożego | ul. Warszawska 1 Miechów**

Jan Mroczek – organy, Adam Klocek – wiolonczela, prowadzenie

· **Niedziela 29.08.2021, godz. 18.00 Sala koncertowa Filharmonii Częstochowskiej**

29. Dni CzęstochowyOrkiestra Symfoniczna Filharmonii Częstochowskiej, Adam Klocek – dyrygent, prowadzenie

WSTĘP WOLNY z wyjątkiem:

- 24.07.2021, 06.08.2021 - w Bobolicach i Ogrodzieńcu obowiązują bilety wstępu na zamek zgodnie z miejscowym cennikiem

- 29.08.2021 - koncert w Filharmonii Częstochowskiej jest biletowany

Na koncertach obowiązują limity osób związane z możliwościami obiektu.

Uczestników koncertów obowiązuje respektowanie aktualnych wytycznych sanitarno-epidemiologicznych zgodnie z aktualnym rozporządzeniem Rady Ministrów. (red)

ODPUST U BABCI ANNY NA NIKISZU

(Katowice, Nikiszowiec) Już w przyszłym tygodniu w Nikiszowcu w Katowicach odbędzie się Odpust u Babci Anny. To letnia edycja Jarmarku Na Nikiszu, nawiązująca do święta patronki kościoła w Nikiszowcu. Na stoiskach nie zabraknie rękodzieła oraz kuchni regionalnej.

Odpust organizowany jest przez Stowarzyszenie Fabryka Inicjatyw Lokalnych we współpracy z Miastem Katowice. Znakiem rozpoznawczym Odpustu i Jarmarku Na Nikiszu jest wysokiej jakości unikalne rękodzieło.

W tym roku Odpust odbędzie się 25 lipca w godz. 10.00-20.00. Spodziewamy się ponad 100 starannie wyselekcjonowanych wystawców z całej Polski. Na stoiskach zobaczymy więc oryginalne rękodzieło. A dla smakoszy kuchni regionalnej przygotowujemy kilkanaście stoisk z produktami spożywczymi. Planujemy także ogródki restauracyjne, a przed kościołem tradycyjne budy odpustowe ze śląskimi maszketami.

Po raz pierwszy organizujemy nasze wydarzenie w czasie pandemii. Dlatego trzeba będzie o tym pamiętać podczas pobytu na Odpuście. Wynikające stąd ograniczenia i nasza ostrożność skłaniają nas do rezygnacji z tradycyjnej sceny. W zamian w różnych miejscach pojawią się małe formy artystyczne. Będzie można posłuchać m.in. Orkiestry Dętej Wieczorek, Chóru Mieszanego „Ogniwo", kapeli podwórkowej i innych artystów. Dla dzieci przygotowaliśmy karuzelę łańcuszkową „keciok" oraz warsztaty artystyczne. Regionalne Centrum Krwiodawstwa i Krwiolecznictwa w Katowicach prowadzić będzie zbiórkę krwi. Planujemy także zbiórkę publiczną, której celem będzie zebranie funduszy na czyszczenie murów osiedla z graffiti.

Dla zwiększenia bezpieczeństwa powiększyliśmy obszar wydarzenia. Wprowadzona zostanie też specjalna bezpłatna linia autobusowa, która będzie kursować wahadłowo co 15 minut z katowickiego dworca, przez centrum przesiadkowe na ul. Sądowej, Strefę Kultury NOSPR i centrum przesiadkowe na Zawodziu. Linia kończyć będzie swój bieg na przystanku Janów Zamkowa Skwer, skąd jest już tylko parę kroków na Odpust. Zachęcamy do skorzystania z tej linii i pozostawiania samochodów na parkingach przy w/w przystankach. Całe osiedle Nikiszowiec, w tym ul. Nałkowskiej, objęte będzie zakazem wjazdu, który nie dotyczy mieszkańców osiedla za okazaniem wjazdówki. Obszar całkowicie wyłączony z ruchu to ul. Krawczyka, ul. Rymarska i Pl. Wyzwolenia aż do przejazdu kolejowego. Zmianie ulegnie rozkład jazdy autobusów komunikacji miejskiej i lokalizacja przystanków. Planuje się także ułatwienia dla mieszkańców chcących uczestniczyć w mszach.

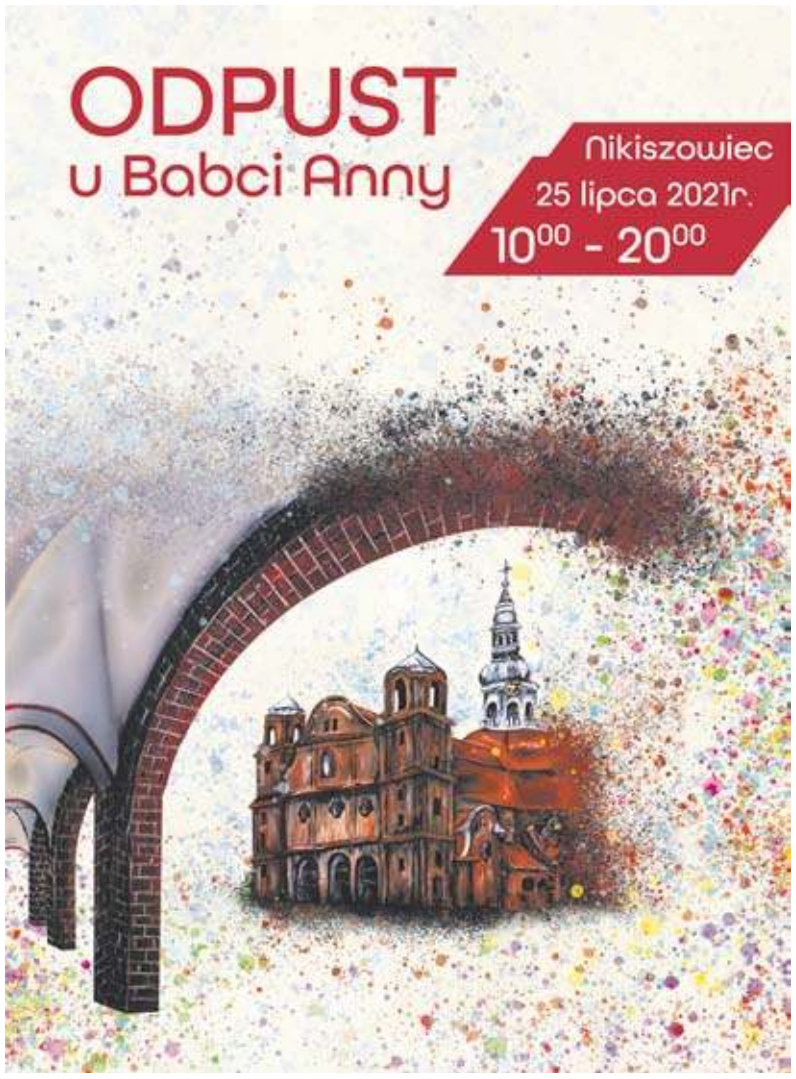

Z uwagi na sytuację epidemiologiczną organizatorzy proszą o stosowanie się do aktualnych w dniu Odpustu zaleceń i obostrzeń, w tym przede wszystkim zachowania dystansu społecznego oraz zasłaniania ust i nosa maseczką, jeśli dystans nie będzie możliwy.

Patronat nad imprezą objął Prezydent Miasta Katowice. Więcej info na: facebook.com/JarmarkNaNikiszu/

Materiały prasowe organizatora

eprasa.pl f9eee0659b

Tajemnica rzekomego małżonka

Zwariowany jak Monk, przenikliwy jak Poirot.

Samuel Hoenig, miłośnik baseballu i Beatlesów, postanowił wykorzystać swój niezwykły dar, zespół Aspergera, aby odpowiadać na pytania wymagające wyjątkowej wnikliwości i logicznego myślenia. Otworzył nawet biuro, w którym przyjmuje osoby zainteresowanie korzystaniem z jego usług.

Pewnego dnia zgłasza się do niego klientka z dosyć nietypową sprawą. Chce dowiedzieć się czegoś więcej na temat... własnego męża, a raczej poznać prawdziwą tożsamość mężczyzny podającego się za niego. Samuel Hoenig zgadza się kobiecie pomóc, licząc na to, że w sprawach związanych z delikatną materią małżeńską, o której sam zbyt wiele nie wie, będzie mógł skorzystać z pomocy swej dawnej współpracowniczki, niezastąpionej Janet Washburn.

Z początku całkiem nieźle im idzie, potem jednak znajdują we własnym biurze... ciało rzeczonego małżonka. Samuel dochodzi do wniosku, że ktoś sobie z nim pogrywa, więc tym chętnie zgadza się udzielić odpowiedzi na kolejne pytanie: kto zabił rzekomego męża?

Błyskotliwa i wartka historia kryminalna.

„Publishers Weekly"

Wąski pas lądu

Wyjątkowy literacki portret jednego z największych malarzy dwudziestego wieku.

Cape Cod, 1950 rok. Dziesięcioletni Michael spędza lato ze swoim rówieśnikiem Richiem i jego rodziną. Kiedy pozostawieni sami sobie chłopcy poznają mieszkające w pobliżu małżeństwo artystów, Jo i Edwarda Hopperów, rodzi się między nimi niezwykła przyjaźń.

Ona jest porywcza, obsesyjnie zazdrosna o męża. On, zamknięty w sobie, borykający się z kłopotami zdrowotnymi, sfrustrowany brakiem weny twórczej, zadurza się w pięknej Katherine, ciotce Richiego, której pozostało niewiele życia. To zauroczenie staje się również udziałem Michaela.

„Wąski pas lądu" to przejmująca opowieść o samotności i smutku, a także wizja „amerykańskiego snu" w świecie po drugiej wojnie światowej. Jest to zarazem literacki portret jednego z największych malarzy dwudziestego wieku i poruszające studium jego małżeństwa.

Powieść została uhonorowana w 2020 roku prestiżową Walter Scott Prize.

Niezwykły portret Ameryki, którą poznajemy wraz z Edwardem Hopperem oraz jego ekscentryczną żoną Josephine Nivison, cofając się w lata pięćdziesiąte ubiegłego wieku. Od drugiej wojny minęło niewiele czasu i jej skutki są wciąż odczuwalne. Dwaj dziesięcioletni chłopcy, Niemiec i Amerykanin, mierzą się z bolesnymi stratami. Żona Hoppera tymczasem stawia ważkie pytania, na które malarz szuka odpowiedzi w swoich pracach. W tym jakże wyraziście odmalowanym przez Christine Dwyer Hickey świecie zdarzają się drobne akty łaski i nadziei. Błyskotliwa, urzekając, przejmująca powieść.

Collum McCann, autor „Niech zawiruje świat"

Rezydencja

Czy można uwolnić się od mroku przeszłości?

Arrowood jest najwspanialszą spośród wszystkich rezydencji stojących nad brzegiem Missisipi w południowej części stanu Iowa. Kryje jednak tajemnicę, której nigdy nie rozwikłano: zaginięcie przed dwudziestu laty dwóch bliźniaczek, którymi opiekowała się wtedy ich starsza siostra, Arden. Arrowoodowie po zaginięciu córek się rozwodzą i opuszczają wielki dom, który od pokoleń był siedzibą rodu. Życie Arden także się rozpada: nie potrafi skończyć pracy magisterskiej i wplątuje się w niefortunny romans, który fatalnie się kończy. Arden wciąż ma nadzieję, że jej siostry nadal żyją… Gdy po śmierci ojca otrzymuje w spadku Arrowood, wraca do domu dzieciństwa, zdeterminowana, by odkryć, co naprawdę przydarzyło się jej siostrom tamtego tragicznego lata.

Powrót Arden do Keokuka - oraz okrytego obecnie złą sławą domu noszącego jej nazwisko - mieszkańcy witają z ciekawością. Serdecznie przyjmuje ją dawny sąsiad i jej pierwsza miłość, Ben Ferris, którego rodzina - z czego Arden zaczyna zdawać sobie sprawę - wie więcej o Arrowoodach, niż można by przypuszczać. Przy pomocy młodego detektywa amatora Arden odszukuje człowieka będącego głównym podejrzanym o porwanie. Ale dom i miasteczko dobrze kryją swoje tajemnice - a prawda, gdy Arden ją odkrywa, okazuje się bardziej druzgocząca, niż mogła sobie wyobrazić.

„Rezydencja" to mocna i ekscytująca powieść, w której nic nie jest takie, jak się pierwotnie wydawało…

Ta bogata w szczegóły powieść ma wszystko, czego czytelnik szuka: budzący strach stary dom, lokatorkę z sekretną przeszłością, a nawet kilka duchów. Osadzona na skrzyżowaniu wspomnień i historii, stawia wnikliwe pytanie, czy to my nosimy przeszłość w sobie, czy też przeszłość nosi nas.

Jodi Picoult, autorka bestsellerów

Ogród cieni

Mroczny początek rodzinnych sekretów… Olivia Winfield nie może uwierzyć swojemu szczęściu, gdy po krótkiej znajomości przystojny Malcolm Foxworth prosi ją o rękę. Jednak romantyczne marzenia młodej żony wkrótce legną w gruzach. Mąż okazuje się aroganckim, bezwzględnym despotą, a od Olivii oczekuje przede wszystkim urodzenia dzieci i sprawnego zarządzania ponurym Foxworth Hall. Sytuacja pogarsza się jeszcze, gdy do domu wraca z kilkuletniej podróży ojciec Malcolma z młodziutką i piękną żoną Alicją.

„Ogród cieni" to piąty tom sagi rodziny Dollangangerów, najsłynniejszej serii w dorobku amerykańskiej pisarki Virginii C. Andrews. Jej książki, tworzące prawie dwadzieścia bestsellerowych serii, sprzedały się na całym świecie w ponad 100 milionach egzemplarzy.

Mam tak samo

Mogłabyś spędzić całe życie pod kocem? Twoja wymarzona praca wiąże się z głaskaniem kotów, szukaniem śmiesznych filmików na YouTubie albo z nicnierobieniem? Zakochałaś się szósty raz w tym miesiącu?

Spokojnie. Mam tak samo! To nie jest jedna z tych książek, które podpowiedzą ci, jak żyć. Nie pociesza ani nie wciska kitu, że dorastanie to coś pięknego. Ale uczy, jak jeszcze lepiej marnować weekendy, wprowadzić pizzę do diety odchudzającej i jak nie poderwać wymarzonego chłopaka.

eprasa.pl f9eee0659b

Gdy na dworze upał nie włączaj piekarnika

Masz ochotę na coś słodkiego, ale na samą myśl o pieczeniu ciasta, gdy za oknem upał, robi ci się gorąco? Jeśli szukasz ochłody postaw na pyszny deser na zimno. Sernik, panna cotta, a może tiramisu – wszystkie smakują wyjątkowo, a podane prosto z lodówki będą stanowiły idealne orzeźwienie na ciepłe, letnie popołudnia. Jak przygotować je w domu? Podpowiadamy.

Sernik to ciasto, które króluje w polskich domach. Można zrobić go na kilkadziesiąt różnych sposobów, sprawdzi się zarówno podczas świąt, rodzinnych spotkań, jak i na co dzień do kawy. Latem fantastycznie smakuje w wersji na zimno, z dodatkiem świeżych sezonowych owoców.

Sernik na zimno z serkiem homogenizowanym i galaretką

Składniki:
· serek homogenizowany waniliowy Rolmlecz 600 g,
· śmietana Łaciata 30 % 200 ml,
· biszkopty 1/2 opakowania,
· galaretka truskawkowa,
· galaretka krystaliczna,
· truskawki 350 g.

Przygotowanie:

Dno tortownicy (24 cm) wykładamy folią spożywczą. Na dnie układamy biszkopty, a na bokach tortownicy połówki truskawek (przykładając przekrojoną częścią do ścianki tortownicy). Galaretkę krystaliczną rozpuszczamy w szklance wrzącej wody (250 ml), a galaretkę truskawkową w 350 ml wrzącej wody. Następnie studzimy je. Śmietankę ubijamy na sztywno, partiami dokładamy serek homogenizowany i mieszamy łyżką. Na koniec dodajemy krystaliczną (przezroczystą) galaretkę i ponownie mieszamy. Gotową masę przelewamy na biszkopty i wkładamy do lodówki na pół godziny. Następnie wyjmujemy z lodówki i układamy na masie pokrojone na plasterki kawałki truskawek. Zalewamy wystudzoną galaretką truskawkową i całość wkładamy do lodówki na kilka godzin.

Idealnym deserem na upalne dni jest także tiramisu, które wyśmienicie pasuje do mrożonej kawy. Przygotowanie tego włoskiego przysmaku w pucharkach jest szybkie, a przy tym smakuje obłędnie. Latem warto wypróbować przepisy ze świeżymi malinami. Pycha!

Tiramisu w pucharkach z malinami

· 500 g malin,
· 500 g mascarpone Mlekpol,
· 100 g podłużnych biszkoptów,
· 100 g cukru pudru,
· 200 ml mocnej kawy,
· 80 ml likieru Amaretto,
· 4 żółtka,
· 2 łyżki kakao.

Przygotowanie: Żółtka ucieramy z cukrem pudrem przez około 8 minut. Następnie stopniowo dodajemy mascarpone, łyżka po łyżce, dalej mieszając. Przygotowujemy 4 pucharki. Ostudzoną kawę mieszamy z likierem. Kolejno moczymy biszkopty i układamy na dnie pucharków. Na biszkopty wykładamy część kremu, następnie maliny. Posypujemy kakao. Wykładamy pozostały krem, dekorujemy malinami i kakao. Odstawiamy do lodówki na minimum 5 godzin.

Kolejną propozycją pysznego deseru na zimno, jest panna cotta. Podstawowym składnikiem jest śmietanka i żelatyna. Idealnie komponuje się z musem malinowym lub truskawkowym, jednak w wersji mandarynkowej zaskakuje świeżym i oryginalnym smakiem.

Mandarynkowa panna cotta

Składniki:
· 2 mandarynki,
· 100 ml śmietanki Łaciata 36%,
· 100 ml soku wyciśniętego z mandarynek,
· 2 łyżeczki żelatyny w proszku,
· 4 łyżki cukru pudru.

Przygotowanie: Mandarynki myjemy i obieramy. Żelatynę namaczamy w zimnej wodzie. Zagotowujemy śmietankę Łaciatą z cukrem pudrem. Dodajemy rozpuszczoną żelatynę i mieszamy. Tak przygotowaną śmietankę Łaciatą rozlewamy do pucharków i odstawiamy do wystudzenia. Następnie chłodzimy w lodówce ok. 1 h. Wyciskamy sok z mandarynek. Dodajemy pozostałą żelatynę i czekamy, aż się rozpuści. Zalewamy pozostałą część pucharków sokiem z mandarynek. Przykrywamy folią spożywczą i ponownie schładzamy, najlepiej całą noc. Deser jest gotowy – smacznego!

Jak widać pomysłów na letnie, słodkie orzeźwienie jest naprawdę wiele. Więcej przepisów na pyszne desery można znaleźć na stronie: www.najlepszewkuchni.pl

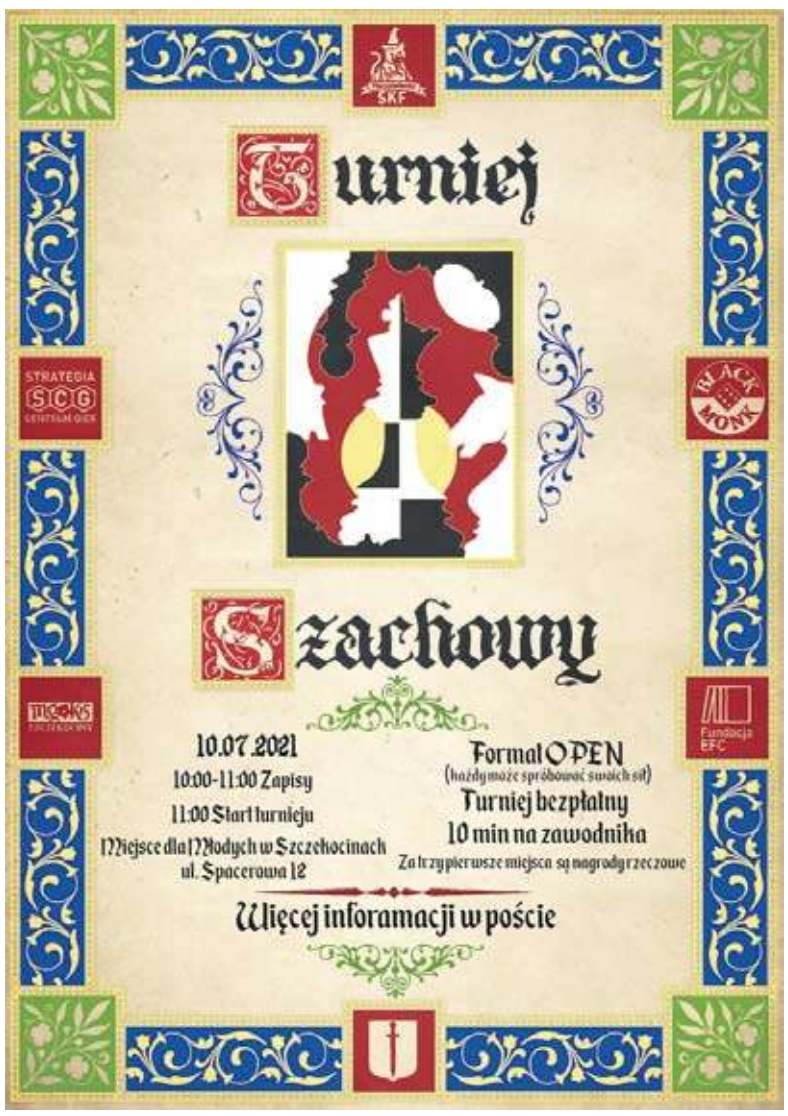

Nowa lokatorka przy Parkowej 25

Krowa imieniem Lama rasy czerwona polska dołączyła do zwierząt, jakie żyją na terenie Muzeum „Górnośląski Park Etnograficzny w Chorzowie".

Prawie dwuletnia jałówka przyjechała do nas z Ośrodka Hodowli Zarodowej Przerzeczyn Zdrój w ubiegłym tygodniu. Jej rodzicami są krowa Lama oraz byk Pawik. Zamieszkała w specjalnie zbudowanej wiacie przy zagrodzie z Łaz gdzie dzieli wybieg z końmi.

- To zupełnie naturalne towarzystwo dla krów - mówi Agnieszka Grudzińska, zootechnik z Muzeum „Górnośląski Park Etnograficzny w Chorzowie"– dawniej konie bardzo często współdzieliły zagrodę z krowami. Obserwujemy jednak jak będą zachowywać się zwierzęta. Na razie wszystko przebiega pomyślnie - zwierzęta dogadują się i okazują sobie zainteresowanie.

Rasa krowy, która została zakupiona przez muzeum nie jest przypadkowa. Bydło czerwone na terenach ziem polskich pojawiło się prawdopodobnie w XVI w. W okresie międzywojennym stanowiło 25 proc. całej krajowej populacji bydła - wyróżniano przy tym trzy odmiany tej rasy: podgórską, dolinową i śląską. Obecnie populacji rasy polskiej czerwonej jest utrzymywane dla zachowania i ochrony zasobów genetycznych.

- Rasę te charakteryzuje m.in dobre przystosowanie się do trudnych warunków środowiska, odporność na choroby i długowieczność – dodaje Grudzińska – cechy te zarówno przed laty jak i obecnie są pożądanymi u bydła. Zwierzęta te, w porównaniu z obecnie hodowanymi krowami, są stosunkowo niewielkie (ok.1,3 m w kłębie) mają jednak mają silne nogi i mocne racice.

Lama nie jest wybredna w kwestii pokarmu – żywi się głównie trawą sianem i słomą – ponieważ nie jest hodowana by dawać mleko, nie potrzebuje bogatego i wysokokalorycznego pożywienia.

- Chciałabym zwrócić uwagę by nie dokarmiać zarówno krowy jak i pozostałych zwierząt na terenie skansenu. Przeżuwacze, do których zalicza się krowa, jest bardzo wrażliwym zwierzęciem – spożycie niewłaściwego pokarmu, może spowodować wzdęcie które stanowi śmiertelne zagrożenie dla jego życia – mówi Agnieszka Grudzińska.

Na razie jałówka pasie się przy zagrodzie w Łazach, wkrótce jednak będzie wypasana „na paliku" na licznych łąkach chorzowskiego muzeum.

(red)

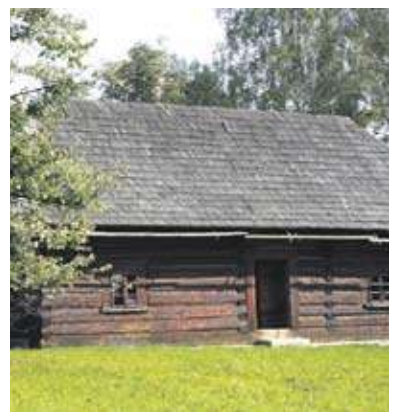

DYŻURY APTEK

Przedstawiamy tygodniowy plan pracy aptek pełniących dyżur nocny (tj. od godz. 21.00 do godz. 8.00 dnia następnego) w dni powszednie, w niedziele, w święta i inne dni wolne od pracy.

9-12 lipca (weekend) - APTEKA OGÓLNODOSTĘPNA „Farmacja 24" ul. 3-go Maja 12 w Myszkowie

12-14 lipca - Apteka w Niegowie ul. Sobieskiego 20

14-16 lipca - APTEKA Orzeł Sp. J. ul. Górnicza 14 w Poraju

źródło: *Starostwo Powiatowe w Myszkowie – Uchwała Nr XXVIII /209/2020 Rady Powiatu w Myszkowie z dnia 26 listopada 2020r.*

(es)

Informator

PRZYDATNE TELEFONY

Pogotowie gazowe	992
Pogotowie elektro-energ.	991
Pogotowie ratunkowe	999
Informacja PKP	703/402-802
Straż Pożarna	998, 313-15-41
Pogotowie wod-kan.	313-20-11
Patrol Interwencyjny Straży Miejskiej	602-396-451
Taxi Myszków	313-29-99
Telefon ekologiczny	313-21-42
Straż Miejska	313-21-42
Powiatowy Urząd Pracy	313-50-20
Urząd Pocztowy	313-19-19
GOPR Grupa Jurajska	985 601/100-300
Ogólnopolska poradnia dla dorosłych w kryzysie emocjonalnym, nr bezpłatny PN-PT 14.00-22.00	116 123
Policja	
Koziegłowy	315-32-03
Myszków	315-32-00

eprasa.pl f9eee0659b

KRZYŻÓWKA z HASŁEM

23/2021

Litery z pól ponumerowanych od 1 do 14 utworzą rozwiązanie niniejszej krzyżówki

1	2	3	4	5	6	7	8	9	10	11	12	13	14

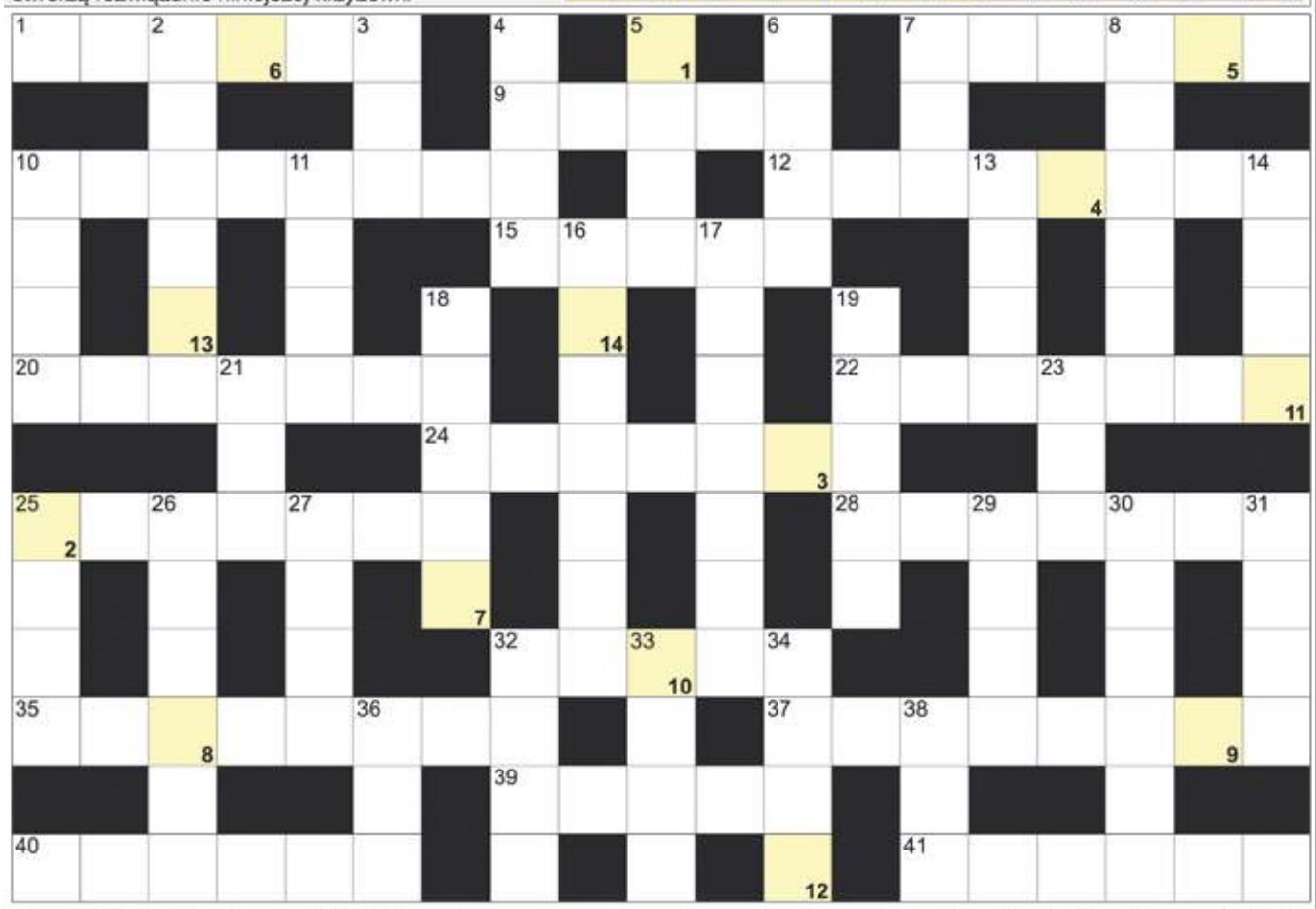

POZIOMO: 1) stolica Tasmanii; 7) miejsce zajmowane w rankingu; 9) Fischer, dyrygent i pianista; 10) Thatcher, była premier Wielkiej Brytanii; 12) brzydkie w bajce Andersena; 15) gminni samorządowcy; 20) znaki dla kierowcy; 22) rosyjska republika z Majkop; 24) dwuizbowy parlament wyspy Man; 25) bajkowy chłopiec z drewna; 28) szachowy ruch królem i wieżą; 32) gaszone na budowie; 35) wątpliwość, zastrzeżenie; 37) lek na wszystkie choroby; 39) lipa po łacinie; 40) popularna gra z uderzaniem bil; 41) publiczny popis chóru.

PIONOWO: 2) największa wyspa Azji; 3) saneczkowy lub żużlowy; 4) sześcienny to kubik; 5) zapach, woń spalenizny; 6) sumeryjski bóg słodkich wód; 7) Besson, francuski reżyser; 8) Aktiubińsk krócej; 10) noszą go pszczoły; 11) Moro, były premier Włoch; 13) mleczne u dziecka; 14) inaczej jaź złoty, ryba; 16) zespół splątaniowy, zaburzenie; 17) elektron inaczej; 18) moneta w kasynie; 19) drużyna narodowa; 21) tradycyjny strój bhutański; 23) ziemny lub łzawiący; 25) Rabanne, dyktator mody; 26) pierwiastek Ni; 27) równy w marszu; 29) operacyjna w szpitalu; 30) punkt widzenia; 31) Chaczaturian, ormiański kompozytor; 32) szklana lub opatrunkowa; 33) Negri, polska aktorka; 34) i drewno, i węgiel; 36) Choroba Creutzfeldta-Jakoba; 38) jedna z faz księżyca.

BAŚKA z HASŁEM

23/2021

Hasło z kolorowych pól z literami "M" oraz "D" utworzy rozwiązanie:

Na diagramie poniżej ujawniliśmy wszystkie samogłoski "U". Miejsce wpisu haseł do odgadnięcia.

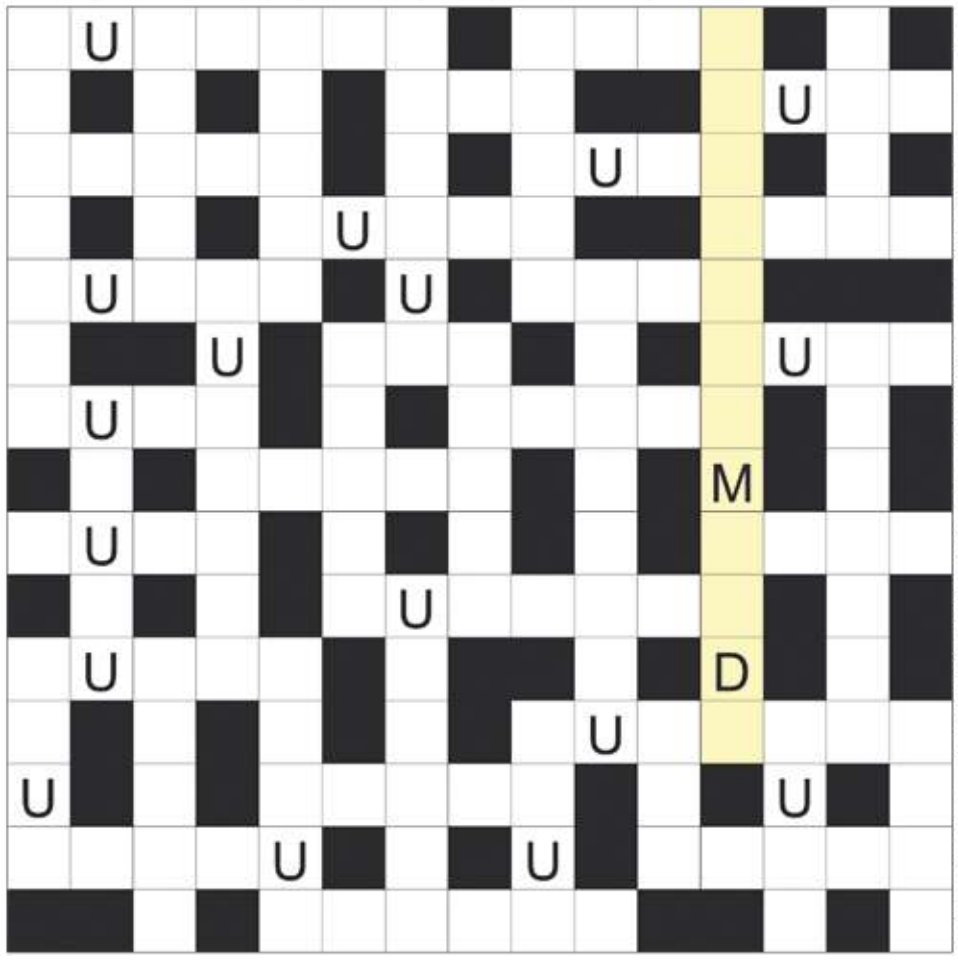

Rozwiązaniem jest hasło z kolorowych pól z oznaczonymi literami "M" oraz "D".

wokół głowy świętego; warzywo na ćwikłę; Fitzgerald, śpiewaczka jazzowa; tęczowy kamień szlachetny; wkładane do bankomatu; Moore, grał Jamesa Bonda; barwa inaczej; Rimbaud, francuski poeta; pierwiastek Ra; ptak, symbol pokoju; stolica Kolumbii; ojczyzna Mozarta; kierownica statku, rudel; płynie przez Nowy Sącz; kwas dla anglika; stan w USA z Columbus; twórca pisma dla niewidomych; "... Magellana", powieść Lema; inaczej talit, żydowska chusta; rzeka w Bossangoa; paryskie muzeum z Mona Lisą; włókno nerwowe, neuryt krócej; Federico Garcia, poeta hiszpański; jego stolicą Bejrut; dorosły Kuba; John Quincy, były prezydent USA; żurek i rosół; przejazd taksówką; rzeka w Kairze i Chartumie; najszybszy bieg konia; kamienista droga potocznie; Reeves, aktor z filmu Matrix; gimnastyka w rytm muzyki; niemieckie auto z Inglostadt; kolczasty na zasieki; komisja jurorów; sępnik czarny inaczej; białowieski kuzyn bizona; badacz zjawisk UFO; mebel z półkami na książki; szachy lub brydż; włoski deser nasączony espresso; okrągłe okienko na statku; schron bojowy.

Sprawdź się w Naszym SUDOKU:

Wypełnij poniższe diagram 9×9 w taki sposób, aby w każdym wierszu, w każdej kolumnie oraz w każdym z dziewięciu pogrubionych kwadratów 3×3 znalazło się po jednej cyfrze od 1 do 9:

2		8			3	7	5	
		6		7	1	8		3
7	5			4		1		9
5	3							8
6		9		1		2		5
		7	4	9				1
		2	1			3		7
		5	6			4	9	
3	7			8				

5			4		2	9		
3	4	2	9		1	6	8	7
						2		4
		6			7			
		1	3		4			
4			2			8		
								9
				8		1	6	
2			7		6			8

WYKREŚLANKA: ukryliśmy 20 wyrazów związanych z kosmosem. Wykreślisz je wszystkie od góry do dołu, od lewej do prawej oraz na ukos: kometa, prom, statek, Pluton, NASA, Jowisz, materia, orbita, Mars, łazik, ziemia, gwiazdy, luneta, niebo, Uran, Saturn, słońce, meteor, baza, Wenus:

D	J	U	M	P	L	U	T	O	N
S	K	O	M	E	T	A	R	A	B
T	A	R	W	A	W	B	R	A	K
A	K	T	O	I	I	E	Z	I	N
C	O	L	U	T	S	A	N	I	A
J	S	M	A	R	S	Z	E	U	R
A	M	S	E	L	N	B	O	Y	S
Z	G	R	O	T	O	M	A	S	Z
E	W	L	U	N	E	T	A	T	A
N	I	O	I	Z	P	O	T	A	S
M	A	T	E	R	I	A	R	T	Y
I	Z	S	O	Ł	Y	E	D	E	K
S	D	M	A	Z	D	A	M	K	A
J	Y	Z	S	Y	Ł	K	A	I	N
A	I	S	Ł	O	Ń	C	E	Z	A
K	O	M	O	D	O	R	G	A	Ł

eprasa.pl f9eee0659b