Cmentarz garnizonowy wrócił do miasta

O drodze, jaką pokonała forteczne nekropolia...

– STR. 12

TYGODNIK LOKALNY

CZOSNÓW
LEONCIN
NASIELSK
NOWY DWÓR MAZOWIECKI
POMIECHÓWEK
ZAKROCZYM

3,50 zł
W TYM 5% VAT

9 771505 427258 49

NR 49

INDEKS 344184
ISSN 1505-4276

2 - 8 GRUDNIA 2025

TYGODNIK NOWODWORSKI info

Nowy rytm autobusów

1 XII 2025 r. zaczą obowiązywać nowy rozkład jazdy Nowodworskiej Komunikacji Autobusowej

Zmiany wprowadzono po analizie zgłoszeń pasażerów oraz w związku z aktualizacją rozkładu jazdy Kolei Mazowieckich, która nastąpi w połowie grudnia. Modyfikacje mają poprawić punktualność, zwłaszcza w popołudniowym szczycie.

Linie N1 i N2 zostaną zmienione w granicach do 10 minut. Trasa N3 pozostaje bez korekt. Największa zmiana dotyczy N4, która od 1 XII będzie kursować po skróconej trasie, bez przejazdu przez Okunin i Dzielnicę Przemysłową; na pozostałym odcinku pojawi się nowy rozkład. Linia N5 w dni powszednie ruszy wcześniej w porannych kursach i zostanie znacząco zmieniona po południu. W dni wolne N5 otrzyma więcej połączeń, a każdy kurs będzie przejeżdżał przez przystanki Dworcowa (PKP Modlin) oraz Kopernika.

Miasto zapowiada, że w najbliższym tygodniu w autobusach i na przystankach zostanie udostępniony Informator Pasażera. Nowe rozkłady na przystankach mają pojawić się najwcześniej 28 XI 2025 r. Samorząd rezygnuje z wieszania zbiorczych tabel – na każdym przystanku znajdą się wyłącznie rozkłady dedykowane dla danego miejsca. Wraz ze zmianą rozkładu zmodyfikowana zostanie także prezentacja kierunków jazdy, szczególnie na liniach N3, N4 i N5. Aktualne schematy tras i rozkłady są dostępne na stronach internetowych miasta. **red.**

REKLAMA

eprasa.pl fafe2bd5ef

Adwent, który stawia opór

Adwent powraca co roku jak nieproszony rachunek sumienia. Zaprasza do czuwania, choć świat proponuje krzykliwe ozdoby. Wyrywa z rutyny, choć sklepy próbują uśpić nadmiarem błyskotek. Trudno o porę bardziej rozdwojoną niż ta, w której Kościół nakazuje skupienie, a handel narzuca pośpiech

Adwent w tradycji katolickiej jest czasem wyczekiwania. Kościół prowadzi wiernych przez kolejne niedziele, przypominając o obowiązku pokuty i o konieczności wewnętrznego porządku. Ołtarze pozostają bez kwiatów, a kapłan przywdziewa fiolet jako znak pokory i skruchy. W kalendarzu liturgicznym pojawia się rorantyjska trumna światła, w której cicha Msza roratnia, odprawiana przed wschodem słońca, ma charakter niemal mistycznego spotkania. Nie jest to czas triumfu, lecz przygotowania. Każde czytanie, antyfona i modlitwa podkreślają prawdę, że *Pan jest blisko*, a Jego przyjście wymaga czystości serca.

Współczesność próbowała ten czas ułagodzić. W miastach już na początku listopada pojawiają się girlandy, które nie mają żadnego związku z powagą Adwentu. Komercja skraca okres przygotowania do długości kolejki zakupowej. Wymowny postęp widać w momencie, gdy sklepy otwierają „przedsprzedaże świąteczne", jakby samo Boże Narodzenie było przede wszystkim sezonem obrotu. Dawny post i wyciszenie, niegdyś traktowane poważnie, ustępują przed ekspansją reklam, które narzucają obraz łatwej radości pozbawionej fundamentu. Wiele rodzin powtarza tradycyjne formy, lecz czyni to w tle natłoku propozycji, które odciągają uwagę od sensu Adwentu.

Różnica między Adwentem a jego dzisiejszą otoczką ujawnia się w rytmie. Kościół wzywa do zwolnienia, a handel wymusza przyspieszenie. Zestawienie modlitwy roratniej o 6.00 po poł. ze sztucznym blaskiem centrów handlowych ukazuje dwie logiki, które trudno pogodzić. Jedna prowadzi do pokory, druga do rozproszenia. Adwent pozostaje czasem, który w tradycji się nie zmienia. Świat dookoła zmienia go jednak coraz bardziej, nie rozumiejąc, że przygotowanie wymaga ciszy, a nie nadmiaru bodźców.

pk

W pałacu śladami Szopena

Czwartoklasiści z Leoncina odkrywali tajemnice jednego z najcenniejszych zabytków Mazowsza. Edukacyjna wycieczka do Sannik połączyła historię z artystyczną przygodą

Uczniowie IV klasy Szkoły Podstawowej im. Jana Pawła II w Leoncinie udali się 27 listopada na wycieczkę edukacyjną do Europejskiego Centrum Artystycznego im. Fryderyka Chopina w Sannikach. Program wizyty w XVIII-wiecznym pałacu obejmował zwiedzanie z przewodnikiem, podczas którego dzieci zapoznały się z historią obiektu i obejrzały wystawę muzealną prezentującą przedmioty odnalezione podczas prac remontowych. Drugą część stanowiły warsztaty „Lekcja pełna zagadek", koncentrujące się na życiu Chopina i jego pobycie w sannickim pałacu latem 1828 r. Uczniowie rozwiązywali zadania, odnajdywali ukryte elementy i odczytywali szyfr, aby otworzyć walizkę z nagrodami. Wycieczka dostarczyła uczestnikom wielu wrażeń.

Foto: SP w Leoncinie

Zmiany przed urzędem

Teren przed Urzędem Gminy w Leoncinie zmienił się nie do poznania. Kilkumiesięczne prace przyniosły efekt w postaci zielonej, uporządkowanej przestrzeni, która ma służyć mieszkańcom na lata

Rewitalizacja została wsparta środkami z budżetu Województwa Mazowieckiego, co pozwoliło na pełne wykonanie założonego projektu.

Zadanie „Rewitalizacja terenu zielonego w miejscowości Leoncin" objęło gruntowną przebudowę przestrzeni przed budynkiem urzędu. Najpierw usunięto stary grunt, przygotowano nowe podłoże i nawieziono ziemię pod planowane nasadzenia. Rozebrano dotychczasowe elementy, a następnie zakupiono i zamontowano system nawadniający, który ma gwarantować właściwą pielęgnację nowej zieleni. Finalnym etapem były nasadzenia drzew, krzewów i bylin. Do ich realizacji, w ramach przetargu, wybrano firmę wyspecjalizowaną w podobnych inwestycjach, co ma zapewnić odpowiednią jakość materiału i trwałość projektu.

Oprócz zieleni pojawiły się również nowe elementy infrastruktury. Wymieniono kostkę chodnikową, a w głównej alejce zamontowano oświetlenie. Odnowione ławki czekają już na instalację, która zakończy cały zakres prac.

Całkowity koszt inwestycji wyniósł 194 955 zł. Połowa tej kwoty pochodziła z dofinansowania w wysokości 97 470 zł z budżetu Województwa Mazowieckiego, a 97 485 zł pokryto z budżetu gminy.

Grot

Triumf końca sezonu

Ostatni turniej roku przyniósł ATT-Akademii Top Team mocne domknięcie sezonu. Puchar Polski w Toruniu okazał się miejscem, w którym trzech zawodników klubu pokazało dojrzałość sportową i skuteczność, a debiut Juniorów potwierdził, że wchodzą w nowe kategorie bez kompleksów

W Toruniu wystąpili Alicja Czachowicz, Nelly Narowska i Jan Paczóski. Start Nelly i Janka w nowej klasie wiekowej był ważnym sprawdzianem, który oboje zdali z wysokimi notami. Alicja Czachowicz zdobyła I miejsce, Nelly Narowska zajęła II miejsce, a Jan Paczóski wywalczył III miejsce. Wyróżnienia organizatorów nadały zawodom dodatkowego wymiaru: Nelly Narowska oraz trener Konrad Skalski otrzymali oficjalne podziękowania od Polskiego Związku Taekwondo Olimpijskiego za wynik zawodniczki na Mistrzostwach Europy Kadetów w Atenach. Podziękowanie to stało się symbolicznym zakończeniem sezonu, w którym klub potwierdził pozycję w krajowej czołówce. **R.Z.**

Świąteczne spotkanie w bibliotece

1 XII 2025 r. o 10.00 po poł. Biblioteka Nasielsk gościła uczniów kl. O b ze Szkoły Podstawowej Nr 1 im. Konstytucji 3 Maja wraz z wychowawczynią Martą Wrońską

Podczas krótkiej lekcji rozmawiano o tradycjach Bożego Narodzenia, znaczeniu Wigilii, pierwszej gwiazdce, opłatku oraz o roli św. Mikołaja. Dzieci poznały też zwyczaje związane z Pasterką i dawnymi wiejskimi obrzędami.

W drugiej części zajęć pojawił się Mikołaj, który wręczył uczniom słodkie upominki. Bibliotekarze przypomnieli najmłodszym zasady udziału w akcji „Mała książka – wielki człowiek", zachęcając do odbierania Wyprawek Małego Czytelnika i kart do zbierania naklejek.

TYGODNIK NOWODWORSKI LAUREAT NAGRODY PRO PUBLICO BONO
IZBA WYDAWCÓW PRASY
Stowarzyszenie Gazet Lokalnych

REDAKCJA: Piotr Korycki, Andrzej Zawadzki.
WSPÓŁPRACA: Alfred Kabata, Krzesisław Korycki, Barbara Malewska, Robert Zięba, Gabriela Zalewska.
ADRES REDAKCJI: NOWY ADRES REDAKCJI: ul. Rynek 2, 05–120 Legionowo; 733 055 002; e–mail: redakcja@nowodworski.info
BIURO REKLAM: tel. 512 405 972, 22 784 22 22; biuro@nowodworski.info; pon.– pt. 8:00 – 16:00
BIURO OGŁOSZEŃ: VIP–NAWROT – Wiesława Nawrot, ul. Przejazd 5, 05–100 Nowy Dwór Maz., pon – pt w godz. 9–18, sobota w godz. 9–13.
Prenumerata realizowana przez RUCH S.A.: zamówienia na prenumeratę w wersji papierowej i na e–wydania można składać na stronie www.prenumerata.ruch.com.pl. Pytania prosimy kierować na adres e–mail: prenumerata@ruch.com.pl lub kontaktując się z infolinią pod numerem 22 693 70 00, w dni robocze w godzinach 7:00 – 17:00, koszt połączenia wg taryfy operatora.
Druk: Polska Press Białystok.
Wydawca: Agencja TiO, e–mail: agencja@tio.com.pl. Nakład poniżej 15.000 egz.

eprasa.pl fafe2bd5ef

Wierni na lata

W Nasielsku uhonorowano pary, które wspólną drogę przez życie trwają od co najmniej pół wieku. Diamentowi i Złoci Jubilaci otrzymali medali za długoletnie pożycie małżeńskie

W Urzędzie Miejskim w Nasielsku 26 listopada 2025 r. odbyła się uroczystość wręczenia medali Za Długoletnie Pożycie Małżeńskie. Medali, przyznane przez Prezydenta Rzeczypospolitej Polskiej Karola Nawrockiego, stanowią wyróżnienie dla par, które wspólnie przeżyły co najmniej 50 lat. – To nagroda za wytrwałość, szacunek oraz oddanie małżonków dla trwałości małżeństwa i rodziny – podkreślono podczas ceremonii. Burmistrz Nasielska Radosław Kasiak wręczył odznaczenia, dyplomy gratulacyjne, pamiątkowe deski podarunkowe oraz bukiety kwiatów. Diamentową parą Jubilatów, obchodzącą 60-lecie małżeństwa, są Ryszard i Marianna Mazurkiewicz z Nowych Pieścirogów. Złote Gody (50-lecie) świętowali: Lech i Elżbieta Cyranowscy z Nasielska, Ryszard i Anna Gumowscy z Chrcynna, Michał i Elżbieta Kosewscy z Pniewa, Jerzy i Maria Ziemińscy z Mogowa oraz Józef i Bogumiła Zbikowscy z Winnik. Uroczystość zakończyła się toastem i jubileuszowym tortem.

foto: **UM Nasielsk**

Rozśpiewane narody w Twierdzy Modlin

Kasyno Oficerskie w zabytkowym kompleksie twierdzy gościło artystów z całego świata. Publiczność dopisała, wypełniając po brzegi salę na dwóch koncertowych wieczorach

22-23 XI, w Kasynie Oficerskim w Twierdzy Modlin rozbrzmiały dźwięki z różnych stron świata. W sobotę i niedzielę odbyły się koncerty w ramach Biesiady Rozśpiewanych Narodów, przyciągając liczną publiczność. – Widownia na obu koncertach była wypełniona po brzegi – podsumowano organizację wydarzenia. Wydarzenie zrealizowane w ramach cyklu „Kulturalna Jesień z Nowodworskim Ośrodkiem Kultury". Partnerem wydarzenia był Samorząd Województwa Mazowieckiego.

red.

Maluchy mistrzami słowa

Jubileuszowy konkurs recytatorski po raz kolejny pokazał artystyczny potencjał najmłodszych. W Nowym Dworze Mazowieckim przedszkolaki zaprezentowały swoje umiejętności, przełamując sceniczne tremę

W Nowodworskim Ośrodku Kultury odbyła się X edycja konkursu recytatorskiego „Tęczowe Rymowanki" dla przedszkolaków. Jury w składzie: Agnieszka Sokołowska z Pedagogicznej Biblioteki Wojewódzkiej, Monika Karabin z Miejskiej i Powiatowej Biblioteki Publicznej oraz Agnieszka Kubiak-Falęcka – dyrektor NOK, wyłoniło zwycięzców. W kategorii 3–4 lata I miejsce zajął Stefan Kuciak (Publiczne Przedszkole nr 1), II – Klara Janicka (Publiczne Przedszkole nr 3), III – Ignacy Jabłoński (Publiczne Przedszkole nr 3). Wśród 5–6 latków najlepsza okazała się Laura Karczewska (Publiczne Przedszkole nr 1), przed Franciszkiem Borkiem (Publiczne Przedszkole nr 2) i Antoniną Dziubą (ZSP nr 1). Wyróżnienia otrzymali Kajetan Hercog i Stanisław Bojarski z ZSP nr 1. Wydarzenie uświetnił występ grupy „Wiolinki z Bemolem", a słodki poczęstunek zapewniła La Lorraine Polska. Nagrody ufundowali organizatorzy, a upominki – ZWiK i PKO BP Nowy Dwó.

R.Z.

Młodzi na mrozie, Fort zyskał sprzymierzeńców

Na terenie Fortu III Pomiechówek kolejny raz dało się zauważyć, że historia i obowiązek troski o dziedzictwo potrafią mobilizować nawet w najmniej sprzyjających warunkach

W mroźny dzień, 25 XI 2025 r., uczniowie Zespołu Szkół Zawodowych nr I z Nowego Dworu pojawili się na terenie obiektu, by wykonać prace porządkowe, których zakres zwykle odstrasza, gdy temperatura gwałtownie spada.

Młodzież z klas pierwszych Technikum oraz Szkoły Zawodowej o profilu samochodowym, pod opieką nauczycieli, podjęła się zadania z determinacją, która – jak podkreśliła Fundacja Fort III Pomiechówek – stała się już ich znakiem rozpoznawczym. W trudnych warunkach, przy padającym śniegu i przeszywającym chłodzie, zrealizowali kolejne etapy sprzątania i porządkowania terenu fortecznego. Po wykonanej pracy zamiast odpoczynku wybrali historyczny spacer, pozwalający lepiej zrozumieć miejsce, w którego utrzymanie wkładają wysiłek.

Fundacja skierowała podziękowania zarówno do uczniów, jak i nauczycieli oraz dyrekcji szkoły. Zwrócono uwagę, że ich pomoc ma charakter stały i świadczy o realnym zaangażowaniu młodzieży w ochronę lokalnego dziedzictwa. Wsparcie Zespołu Szkół Zawodowych nr I, powtarzające się w kolejnych miesiącach, buduje wizerunek Fortu jako miejsca, które nie tylko pamięta, lecz także uczy odpowiedzialności za wspólne dobro.

red.

eprasa.pl fafe2bd5ef

MAZOWIECKA KRONIKA KRYMINALNA

LEGIONOWO. Miał 3 kg amfetaminy... Trafił na 3 miesiące do aresztu

Kryminalni z Komendy Powiatowej Policji w Legionowie zatrzymali 41-latka, który posiadał znaczne ilości narkotyków. Podczas przeszukania kryminalni zabezpieczyli blisko 3,2 kg amfetaminy. Sprawca usłyszał zarzuty i trafił do tymczasowego aresztu na 3 miesiące. Mężczyźnie grozi do 10 lat więzienia.

Praca operacyjna policjantów z Wydziału Kryminalnego legionowskiej komendy doprowadziła do zatrzymania pojazdu marki Opel, którym kierował 41-latek. Mężczyzna, jak wynikało z pozyskanych przez policjantów informacji, mógł posiadać większą ilość narkotyków.

Ustalenia kryminalnych potwierdziły się. W pojeździe, którym poruszał się mieszkaniec Legionowa policjanci ujawnili woreczki strunowe z poporcjowaną amfetaminą. W miejscu zamieszkania oraz w komórce lokatorskiej operacyjni znaleźli kolejne porcje środków odurzających. Łącznie policjanci zabezpieczyli blisko 3,2 kilograma amfetaminy oraz pieniądze w kwocie ponad 200 tys. zł .

41-latek został zatrzymany. Zebrany przez policjantów materiał dowodowy pozwolił na przedstawienie mu zarzutu posiadania znacznej ilości środków odurzających. Sąd zastosował wobec mężczyzny środek zapobiegawczy w postaci tymczasowego aresztowania na okres 3 miesięcy. Za popełnione przestępstwo grozi mu teraz kara do 10 lat pozbawienia wolności. Czynności w sprawie prowadzone są pod nadzorem Prokuratury Rejonowej w Legionowie.

CZOSNÓW. Pijani rowerzyści zatrzymani

Policjanci z Komisariatu w Czosnowie skontrolowali dwóch rowerzystów, których tory jazdy były mocno chwiejne. Okazało się, że w wydychanym powietrzu mieli 1,7 oraz 0,9 promila alkoholu. Na nieodpowiedzialnych cyklistów policjanci nałożyli mandaty karne w wysokości po 2500 złotych oraz zakazali im dalszej jazdy. Apelujemy do wszystkich kierowców o zachowanie trzeźwości za kierownicą. Rowerzysta w konfrontacji z samochodem jest narażony na poważne obrażenia ciała, a nawet śmierć.

Policjanci z Komisariatu w Czosnowie skontrolowali w ostatnim czasie dwóch rowerzystów, których zachowanie na drodze jednoznacznie wskazywało, że są nietrzeźwi. 29-latek z Kazunia Bielan, kierował jednośladem, mając w wydychanym powietrzu 0,92 promila alkoholu. Policjanci nałożyli na niego mandat karny w wysokości 2500 zł. oraz zakazali mu dalszej jazdy.

Tego samego dnia czosnowscy funkcjonariusze ujawnili kolejnego nietrzeźwego rowerzystę w Pieńkowie. 40-latek nie trzymał prostego toru jazdy, poruszając się przysłowiowym zygzakiem. Przeprowadzone przez policjantów badanie stanu trzeźwości, wykazało w jego organizmie aż 1,72 promila alkoholu. Jego również policjanci ukarali 2500 zł. mandatem, zakazując mu dalszej jazdy i przekazując pod opiekę wskazanej osobie.

PUŁTUSK. Pierwsze mrozy, pierwsze wypadki

Tylko w ciągu jednego dnia (23 listopada) na drogach powiatu pułtuskiego doszło do 7 zdarzeń drogowych, w tym groźnego wypadku z udziałem traktora i volkswagena, w którym poszkodowana została kobieta oraz dwoje dzieci w wieku 7 i 13 lat. Zimowa aura i brak dostosowania prędkości do warunków – to główne przyczyny zdarzeń. Policja apeluje o szczególną ostrożność i odpowiedzialność za kierownicą.

Jedno z poważniejszych zdarzeń miało miejsce na ulicy Wyszkowskiej w Pułtusku. 71–letni mieszkaniec pow. pułtuskiego kierujący ciągnikiem rolniczym z przyczepą, włączając się do ruchu, najprawdopodobniej nie ustąpił pierwszeństwa nadjeżdżającemu kierowcy Volkswagena. W wyniku zderzenia do szpitali trafiła 43-letnia pasażerka oraz dwoje dzieci w wieku 13 i 7 lat (również mieszkańcy powiatu pułtuskiego).

Chwilę później na skrzyżowaniu ulic Wyszkowska/Tartaczna doszło do kolejnego groźnie wyglądającego zdarzenia. Kierowca Audi A6, 49-letni mieszkaniec powiatu pułtuskiego, nie dostosował prędkości do panujących warunków. Z powodu śliskiej nawierzchni nie zdołał wyhamować przed skrzyżowaniem. Wjechał na nie, uderzając w Audi Q7 jadące od Pułtuska w kierunku Wyszkowa, którym kierował 21-letni mieszkaniec powiatu wyszkowskiego. Siła uderzenie spowodowała, że Audi Q7 odbiło się i zderzyło z nadjeżdżającym z przeciwnego kierunku kolejnym Audi A6 kierowanym przez 22-letniego mieszkańca powiatu pułtuskiego. Na szczęście nikt z uczestników kolizji nie odniósł obrażeń. Sprawca zdarzenia został ukarany mandatem karnym w wysokości 1100 zł oraz 10 punktami karnymi.

MODLIN. Sukcesy modlińskich policjantek

W ostatnich dniach dzielnicowa z Posterunku w Modlinie, wspólnie z policjantką prewencji, na terenie Modlina Twierdzy ujawniły dwóch poszukiwanych. Funkcjonariuszki zatrzymały 45 i 35-latka. Mężczyźni trafili do jednostek penitencjarnych.

W tym tygodniu policjantki z modlińskiego posterunku, w miejscu zamieszkania ujawniły 35-letniego nowodworzanina. Poszukiwany mężczyzna, zgodnie z nakazem doprowadzenia wydanym przez Sąd Rejonowy w Nowym Dworze Mazowieckim, miał do odbycia karę 8 miesięcy pozbawienia wolności. Funkcjonariuszki zatrzymały 35-latka, który jeszcze tego samego dnia trafił do jednostki penitencjarnej.

Kilka dni wcześniej w ręce dzielnicowej wpadł 45-latek z Modlina Twierdzy. Był on poszukiwany w związku z nierealizowaniem ciążącego na nim obowiązku alimentacyjnego. Mężczyzna na podstawie nakazu doprowadzenia, wydanego przez nowodworski sąd, miał do odbycia karę 2 miesięcy pozbawienia wolności. On również trafił do aresztu.

CZOSNÓW. Nie zatrzymał się do kontroli... Miał zakaz prowadzenia...

W ubiegłym tygodniu policjanci zatrzymali 32-latka, który nie zatrzymał się do kontroli i uciekał przed policjantami. Mężczyzna miał aktywny zakaz prowadzenia wszelkich pojazdów mechanicznych. Śledczy z Komisariatu Policji w Czosnowie przedstawili mu zarzuty. Mieszkaniec Łomianek przyznał się do ich popełnienia i dobrowolnie poddał karze.

W czwartek 20 listopada br. po godz. 17:00 w Cząstkowie Polskim, uwagę policjantów Zespołu „Speed" Wydziału Ruchu Drogowego Komendy Stołecznej Policji zwrócił motocyklista, jadący z dużą prędkością, trasą DK 7 w kierunku do Warszawy. Mundurowi nadali mu sygnały do zatrzymania się. Mężczyzna nie zareagował i przyspieszył. Policjanci natychmiast ruszyli za nim, włączając w radiowozie sygnały dźwiękowe i błyskowe. Motocyklista kontynuował ucieczkę. Pomiary prędkości wskazywały, że poruszał się hondą z prędkością blisko 200 km/h, w miejscu, gdzie obowiązuje ograniczenie do 100 km/h.

Po zatrzymaniu przez policjantów 32-letniego mieszkańca Łomianek okazało się, że posiada on wydany przez Sąd Rejonowy dla Warszawy- Żoliborza w Warszawie zakaz prowadzenia wszelkich pojazdów mechanicznych. Mężczyzna został przez policjantów zatrzymany.

Śledczy z Komisariatu Policji w Czosnowie przedstawili podejrzanemu zarzuty niezastosowania się do polecenia zatrzymania pojazdu oraz jazdy pomimo sądowego zakazu. Za te przestępstwa grozi kara 5 lat pozbawienia wolności.

Mężczyzna przyznał się do zarzucanych mu czynów i dobrowolnie poddał karze.

Przypominamy, że w razie skazania za przestępstwo określone w art. 178 b kk (niestosowanie się do polecenia zatrzymania pojazdu) sąd orzeka wobec sprawcy świadczenie pieniężne na rzecz Funduszu Pomocy Pokrzywdzonym oraz Pomocy Postpenitencjarnej w wysokości od 5 do 60 tysięcy złotych.

KPP: Legionowo/N.D.Maz./Pułtusk

eprasa.pl fafe2bd5ef

NOWY DWÓR. Tu nas w tym roku przybyło prawie pół miliona

Otwarte drzwi nowodworskiej porodówki

Szpital nowodworski systematycznie organizuje tzw. Dni otwarte, kiedy to potencjalni pacjenci mają szansę wejść na jego teren bez żadnego wskazania medycznego. Tak było też 29 XI, kiedy to grupa około 50 osób odwiedziła Oddział Ginekologiczno-Położniczy Nowodworskiego Centrum Medycznego

Nowoczesna sala porodowa

Położne, a także lekarze pracujący na tym oddziale Nowodworskiego Centrum Medycznego wyjaśniali rodzicom oczekującym narodzin dzieci zasady pobytu w szpitalu i na czym polega cały proces porodu. Jednak największe zainteresowanie przybyłych skupiało się na przygotowaniu porodu, zasad przyjęcia do szpitala, jak i tego, jak rozpoznać właściwy moment na sięgnięcie po spakowaną wcześniej walizkę. Wiele pytań dotyczyło także metod ograniczania bólu porodowego i warunków, w jakich przebywają rodzice w najszczęśliwszej dla nich chwili.

Wielkim zainteresowaniem cieszyło się także zwiedzanie oddziału z najdalszymi jego zakątkami.

Wśród przybyłych nie zabrakło takich, którzy, mimo odległego jeszcze czasu porodu, już skorzystali z zapisów na salę prywatną. Warto jednak zauważyć, że także te ogólnodostępne prezentują poziom niezwykle wysoki, zapewniając rodzicom maksimum komfortu. Sale są dwu lub nawet trzyosobowe, jednak ich pełne wykorzystanie zdarza się niezwykle rzadko. Zazwyczaj na sali znajduje się jedna lub dwie co najwyżej dwie kobiety po porodzie.

pk

W oczekiwaniu na narodziny

Świąteczny rozruch w Czosnowie

Parking przed Urzędem Gminy w Czosnowie 6 XII 2025 r. zamieni się w przestrzeń pełną muzyki, dziecięcej radości i przygotowań do Bożego Narodzenia

Organizatorzy zapowiadają kilkugodzinny program, w którym lokalne zespoły oraz najmłodsi mieszkańcy zaprezentują kolędy i koncerty. Całość ma tworzyć miejsce spotkań dla rodzin, wprowadzające w czas adwentowego oczekiwania.

Oficjalne otwarcie wydarzenia zaplanowano na 2.00 po poł. Po nim, o 2.10 po poł., rozpocznie się występ dziecięcej grupy wokalnej. O 2.40 po poł. na scenie pojawi się chór biblioteczny. Kolejny punkt programu to spektakl *Połówę Szczęścia* przygotowany przez Fionka Dzieciom, który przewidziano na 3.00 po poł. Następnie, o 4.15 po poł., zabrzmi koncert Chóru Czosnowianie. Po nim, o 4.30 po poł., zaprezentuje się trio instrumentalne grające na skrzypcach, trąbce i fortepianie. Wręczenie nagród w konkursach *Bajeczna bombka* oraz *Najpiękniejsza Kartka Bożonarodzeniowa* zaplanowano na 5.30 po poł. Zakończenie wydarzenia ma nastąpić o 6.00 po poł.

W czasie trwania jarmarku dostępne będą zimowe animacje dla najmłodszych, stoiska rękodzielnicze i gastronomiczne, warsztaty lizakowe oraz spotkania z Mikołajem. Organizatorzy zapewniają także wspólne kolędowanie i żywą szopkę, tworząc przestrzeń do rodzinnego spędzenia popołudnia.

Grot

Biometan pod Strubinami

Wokół planowanej biometanowni w Strubinach narasta niepokój, bo mieszkańcy chcą wiedzieć, czym dokładnie ma być ten zakład i jakie będą skutki jego funkcjonowania. Sprawa komplikuje się przez kolejne opóźnienie w procedurze środowiskowej

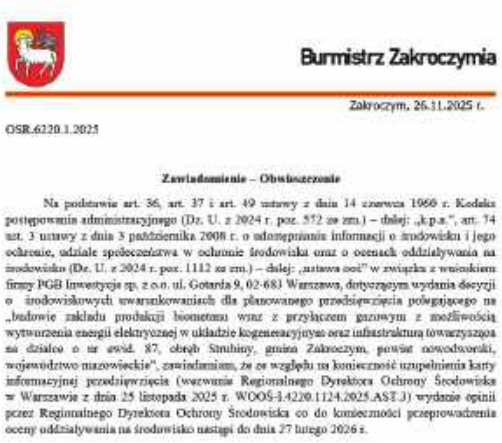

Burmistrz Zakroczymia

Zakroczym, 26.11.2025 r.

OSR.6220.1.2025

Zawiadomienie – Obwieszczenie

Na podstawie art. 36, art. 37 i art. 49 ustawy z dnia 14 czerwca 1960 r. Kodeks postępowania administracyjnego (Dz. U. z 2024 r. poz. 572 ze zm.) – dalej: „k.p.a.", art. 74 ust. 3 ustawy z dnia 3 października 2008 r. o udostępnianiu informacji o środowisku i jego ochronie, udziale społeczeństwa w ochronie środowiska oraz o ocenach oddziaływania na środowisko (Dz. U. z 2024 r. poz. 1112 ze zm.) – dalej: „ustawa oos" w związku z wnioskiem firmy PGB Inwestycje sp. z o.o. ul. Gotarda 9, 02-683 Warszawa, dotyczącym wydania decyzji o środowiskowych uwarunkowaniach dla planowanego przedsięwzięcia polegającego na „budowie zakładu produkcji biometanu wraz z przyłączem gazowym z możliwością wytworzenia energii elektrycznej w układzie kogeneracyjnym oraz infrastrukturą towarzyszącą na działce o nr ewid. 87, obręb Strubiny, gmina Zakroczym, powiat nowodworski, województwo mazowieckie", zawiadamiam, że ze względu na konieczność uzupełnienia karty informacyjnej przedsięwzięcia (wezwanie Regionalnego Dyrektora Ochrony Środowiska w Warszawie z dnia 25 listopada 2025 r. WOOŚ-I.4220.1124.2025.AST.3) wydanie opinii przez Regionalnego Dyrektora Ochrony Środowiska co do konieczności przeprowadzenia oceny oddziaływania na środowisko ustąpi do dnia 27 lutego 2026 r.

Urząd gminy potwierdza, że Regionalny Dyrektor Ochrony Środowiska w Warszawie potrzebuje dodatkowych dokumentów, a opinia pojawi się dopiero 27 II 2026 r. Zainteresowani mają prawo pytać, a także korzystać z przysługujących im środków prawnych.

Planowana inwestycja firmy PGB Inwestycje sp. z o.o. z Warszawy dotyczy budowy zakładu wytwarzania biometanu wraz z przyłączem gazowym, możliwością produkcji energii elektrycznej w układzie kogeneracyjnym oraz infrastrukturą towarzyszącą. Miałby on powstać na działce nr 87 w obrębie Strubiny, na terenie gminy Zakroczym. Biometanownia to instalacja, w której przetwarza się odpady organiczne, najczęściej pochodzenia rolniczego lub komunalnego, w gaz o parametrach zbliżonych do gazu ziemnego. Proces zachodzi w warunkach beztlenowych i prowadzi do uzyskania biogazu, który po oczyszczeniu staje się biometanem. W praktyce oznacza to konieczność stałego dowozu surowca, kontrolowania procesu fermentacji i magazynowania produktu.

Wpływ takiego zakładu na życie mieszkańców zależy od technologii i skali produkcji. Biometanownie nowoczesne są szczelne, ograniczają emisję zapachów i mogą zmniejszać ilość odpadów w regionie. Jednak instalacje źle zorganizowane potrafią być uciążliwe, zwłaszcza pod względem intensywnego transportu, nieprzyjemnych zapachów oraz ryzyka awarii, mogącej spowodować emisję gazu lub wyciek pofermentu. Dlatego proces oceny oddziaływania na środowisko jest kluczowy. To on ma wskazać, czy inwestycja jest bezpieczna, jakie środki techniczne trzeba zastosować i czy lokalizacja jest właściwa.

25 XI 2025 r. Regionalny Dyrektor Ochrony Środowiska wezwał inwestora do uzupełnienia karty informacyjnej przedsięwzięcia. Bez kompletu dokumentów nie można ocenić, czy potrzebna będzie pełna procedura środowiskowa. Dlatego termin wydania opinii przesunięto na 27 II 2026 r.

Mieszkańcy i inne strony postępowania mają prawo nie tylko zapoznawać się z dokumentami, ale również reagować, jeśli postępowanie trwa zbyt długo. Przysługuje im wniesienie ponaglenia do Samorządowego Kolegium Odwoławczego w Warszawie, za pośrednictwem Burmistrza Zakroczymia. Można to zrobić w razie bezczynności organu albo przewlekłości działań, jeśli terminy określone przepisami lub wskazane przez urząd zostały przekroczone. Zawiadomienie podpisała Agata Januszewska, zastępca burmistrza, działająca z upoważnienia włodarza gminy.

red.

Zew świątecznego spotkania

Świąteczne spotkanie trzech osiedli położonych za torami ma stać się wydarzeniem, jakiego w Nowym Dworze jeszcze nie było. Organizatorzy mówią o wspólnym wysiłku i chęci budowania sąsiedzkiej wspólnoty przed nadchodzącym Bożym Narodzeniem

W sobotę, 6 XII 2025 r., o 2.00 po poł., na terenie parafii przy plebanii Parafii pw. Świętych Apostołów Piotra i Pawła, mieszkańcy osiedli Młodych, Nowodworzanka i Dębowe spotkają się na pierwszym wspólnym świętowaniu. Inicjatywa wyszła równocześnie od trzech zarządów, radnych i parafii, co podkreślono jako wydarzenie bez precedensu na tej części miasta. Celem jest integracja mieszkańców oraz stworzenie okazji do przeżycia w gronie sąsiadów atmosfery zbliżających się świąt.

Program przewiduje obecność Świętego Mikołaja. Organizatorzy zapowiedzieli prezenty dla dzieci, zaznaczając ich ograniczoną liczbę. Zaplanowano również świąteczny poczęstunek oparty na domowych wypiekach, słodkościach i ciepłych daniach. Całość ma odbywać się w oprawie bożonarodzeniowej muzyki.

W przygotowanie zaangażowane są trzy zarządy osiedli: nr 2 Młodych, nr 5 Nowodworzanka i nr 9 Dębowe, a także parafia kierowana przez ks. Dariusza Balę. Wspierają ich radni Rady Miejskiej: Mirosława Boroń, Jolanta Bolińska, Marta Bruzda, Barbara Dudzińska, Grażyna Brzozowska, Paweł Musiał, Jerzy Plackowski i Tomasz Reginis, a także radna powiatu Anna Małecka. Partnerami wydarzenia są Miasto Nowy Dwór, Zakład Wodociągów i Kanalizacji, Zakład Energetyki Cieplnej, MZO, Miejski Serwis Komunalny, Straż Miejska, La Lorraine i Herbaty Basilur.

eprasa.pl fafe2bd5ef

MATERIAŁ PROMOCYJNY

Zimowa ochrona skóry – dlaczego podkład to Twoja codzienna tarcza przed mrozem i słońcem

Zima nie ma litości dla naszej cery. Wychodząc z domu witają nas mróz i wiatr, a po wejściu do mieszkania – suche, gorące powietrze z kaloryferów. Skóra kurczy się, napina, traci elastyczność, szybciej się odwadnia i częściej reaguje zaczerwienieniem. Nic dziwnego, że właśnie zimą potrzebuje czegoś więcej niż zwykłego kremu nawilżającego. Potrzebuje ochronnej tarczy, którą może stać się… dobrze dobrany podkład lub krem CC.

Dlaczego zimą makijaż pełni rolę ochronną?

Choć wiele osób myśli o podkładzie głównie w kategorii makijażu, zimą jego funkcja zmienia się diametralnie. Tworzy on fizyczną warstwę, która oddziela skórę od mrozu, wiatru i suchego powietrza. To coś w rodzaju miękkiego, niewidzialnego szalika dla twarzy.

Nowoczesne formuły – szczególnie kremy CC – to już nie tylko kolorowy kosmetyk, lecz kompleksowa pielęgnacja zamknięta w lekkiej emulsji. Wzmacniają barierę hydrolipidową, zatrzymują wilgoć, a dzięki filtrom przeciwsłonecznym chronią przed zimowym słońcem, które bywa bardziej zdradliwe niż letnie. Śnieg działa jak lustro, odbijając promienie UV prosto na skórę.

Zimowe słońce – niewidzialny przeciwnik

Wielu osobom wydaje się, że zimą filtry UV można odłożyć na półkę. Tymczasem promieniowanie UVA działa **cały rok** – niezależnie od temperatury. Nie opalisz się od niego, ale właśnie ono odpowiada za fotostarzenie, przebarwienia i utratę jędrności. Krem z filtrem to podstawa. **SPF 20** w zupełności wystarcza do codziennej miejskiej ochrony, a jeśli jest zamknięty w lekko koloryzującej formule, działa podwójnie: pielęgnuje i chroni.

Siła pielęgnacji w kremach CC

Dobre kremy CC dosłownie rozpieszczają skórę:

- **ceramidy** odbudowują barierę hydrolipidową i zatrzymują wilgoć,
- **kwas hialuronowy** intensywnie nawilża i wygładza,
- **niacynamid (wit. B3)** redukuje zaczerwienienia, wzmacnia naczynka i uspokaja wrażliwą cerę,

delikatnie korygują wygląd skóry – wyrównują koloryt, maskują drobne niedoskonałości i nadają cerze zdrowy, naturalny blask bez efektu maski. Zimą to wręcz idealny kompromis między makijażem a pielęgnacją.

CC Blur Krem do twarzy SPF 20 Tiande – Twój zimowy must-have

Wśród produktów, które świetnie sprawdzają się zimą, warto zwrócić uwagę na CC Blur Krem do twarzy SPF 20. To kosmetyk, który łączy w sobie lekką formułę makijażową z odżywczą pielęgnacją – a do tego pięknie wygładza skórę już od pierwszej aplikacji.

Co go wyróżnia?

- **Efekt „blur”** – optycznie wygładza pory i drobne zmarszczki, tworząc miękkie, satynowe wykończenie.
- **SPF 20** – zapewnia codzienną ochronę przed szkodliwym promieniowaniem UV, tak groźnym zwłaszcza zimą.
- **Nawilżająca, lekka formuła** – pomaga utrzymać komfort skóry nawet podczas mroźnych dni.
- **Uniwersalny odcień** – dopasowuje się do większości karnacji, wyrównując koloryt bez efektu ciężkiego makijażu.

To idealny wybór dla osób, które zimą chcą połączyć makijaż, ochronę i pielęgnację w jednym prostym kroku.

Dlaczego warto stosować podkład lub krem CC także w domu?

Zimą nie chodzi tylko o mróz. W ogrzewanych pomieszczeniach powietrze potrafi osiągnąć poziom wilgotności 20–30%, co działa na skórę niemal jak suszarka. Krem CC tworzy lekki film, który chroni cerę również wtedy, gdy pracujesz przy komputerze czy spędzasz dzień w domu. Utrzymuje nawilżenie, łagodzi i wygładza.

Zimowy rytuał świadomej ochrony

Podkład lub krem CC zimą to nie kaprys, lecz mądra strategia pielęgnacyjna. Chroni przed mrozem, UV, utratą wilgoci i podrażnieniami, a jednocześnie daje świeży, zdrowy wygląd – bez wysiłku. Wybierając odpowiedni produkt zyskujesz sprzymierzeńca, który dba o skórę na wielu poziomach.

Podsumowanie – piękna skóra zimą to świadoma troska

Zima stawia przed skórą wyzwania, ale możesz im łatwo sprostać, jeśli codziennie sięgasz po produkty łączące ochronę, pielęgnację i delikatny makijaż. Krem CC z filtrem działa jak miękka tarcza, która broni Twoją cerę przed słońcem, mrozem i utratą nawilżenia. Dzięki temu nawet najchłodniejsze miesiące nie są straszne, a skóra pozostaje promienna, gładka i zadbana.

Dbaj o nią codziennie – a zimą rozkwitnie równie pięknie jak wiosną.

Niebiańska Doskonałość

eprasa.pl fafe2bd5ef

Family Blues ”Zagram to pierwszy raz” w legionowskiej Poczytalni

W niedzielę, 30 listopada w Poczytalni Miejskiej Biblioteki Publicznej w Legionoiwe mieszczącej się na legionowskim dworcu PKP, przy wypełnionej sali, odbył sią koncert Andrzeja Pisarzewskiego – gitarzysty, animatora, wychowawcy i kompozytora, zatytułowany “Zagram to pierwszy raz”.

Tytuł był adekwatny do okoliczności, ponieważ Andrzej Pisarzewski zaprezentował przed publicznością po raz pierwszy swój autorski repertuar. Z kronikarskiego obowiązku należy wspomnieć, że nie obyło się bez kilku świetnie dobranych i wykonanych utworów innych wykonawców, w tym Tadeusza Nalepy i Stanisława Sojki. Koncert był firmowany oficjalnie jako występ formacji “Family Blues”, w skład której wchodzili: Andrzej Pisarzewski – gitara, śpiew, bardzo młoda Izabela Panfil – klarnet, Zbyszek Tokarski – skrzypce oraz drugi gitarzysta - Łukasz Kojro – prywatnie wnuk Andrzeja (!).

Sam koncert był bardzo udany, a sądząc po reakcjach publiczności, formacja “Family Blues” powinna gościć częściej - nie tylko na legionowskich scenach. Warto przy okazji przypomnieć, że Andrzej Pisarzewski, który obchodził w 2024 roku jubileusz 50 - lecia pracy scenicznej znany jest z występów w różnych formacjach muzycznych, a także z udziału w programach telewizyjnych “Szansa na sukces” i “The Voice Senior”, w których również bardzo udanie wystąpił.

Oprócz tego od wielu lat jest animatorem legionowskiego życia muzycznego, organizuje legionowskie Jam Sessions, w których licznie i chętnie biorą udział różne pokolenia muzyków. Przed wielu laty pracował również jako instruktor muzyczny w legionowskim MOK-u, gdzie był m.in. pierwszym instruktorem zespołu Sexbomba.

Pozostaje czekać na następne nagrania i koncerty, których z pewnością nie zabraknie. Tego Andrzejowi Pisarzewskiemu życzymy!

Robert Szymański

ZUPY

Barszcz czerwony 0,9 l ..... 32 zł
Zupa grzybowa 0,9 l ..... 42 zł
Flaczki wołowe 0,9 l ..... 47 zł

DANIA CIEPŁE

Wigilijne pierogi z kapustą i grzybami 0,5 kg (9 szt.) ..... 35 zł
Pieczona kaczka marynowana w ziołach, faszerowana jabłkami i pomarańczami (1 szt. ok. 2 kg) ..... 96 zł
Smażone dzwonka z karpia 0,5 kg ..... 55 zł
Bigos świąteczny 0,5 kg ..... 34 zł
Poliki wieprzowe w sosie rozmarynowo-winnym 0,5 kg ..... 75 zł
Kotleciki dyniowe z salsą warzywną 0,5 kg ..... 35 zł

DESERY

Makowiec 0,5 kg ..... 35 zł
Sernik 0,5 kg/1 kg ..... 35 zł/69 zł
Szarlotka 0,5 kg/1 kg ..... 35 zł/69 zł
Kompot z suszu 0,9 l ..... 22 zł

ZAMÓWIENIA

Zamówienia przyjmujemy do środy 17 grudnia 2025 r. **do godziny 18:00.**

Prosimy o zamawianie jednej jednostki lub jej wielokrotności.

Opakowania: naczynia jednorazowe.

Transport do 10 km – 30 zł, powyżej 10 km – cena do ustalenia. Minimalna wartość zamówienia w dostawie: 300 zł.

ZAMÓW:
info@palacjablonna.pan.pl
tel. 507 104 572 | 883 324 344 | 535 608 628

ONLINE
www.restauracja.palacjablonna.pl

PAŁAC W JABŁONNIE
ul. Modlińska 105, 05-110 Jabłonna

eprasa.pl fafe2bd5ef

Chcesz rozwinąć turystykę? 4 bezpłatne poradniki czekają!

Projekt „Szkoła Turystyki Zrównoważonej" dobiega końca. W jego ramach przeprowadzono cztery specjalistyczne szkolenia dla przedsiębiorców, mieszkańców i samorządów. Ich efektem, obok zdobytej wiedzy, są cztery praktyczne poradniki dostępne już na stronie Lokalnej Organizacji Turystycznej „Przystań w sercu Mazowsza".

Region Jeziora Zegrzyńskiego, którego walory naturalne to jeden z elementów przyciągających turystów, wymaga rozwiązań, które pozwolą rozwijać ofertę bez obciążania środowiska. Dlatego jednym z kluczowych założeń projektu było promowanie turystyki zrównoważonej – podejścia, które harmonizuje lokalny rozwój gospodarczy z troską o przyrodę i jakość życia mieszkańców.

Cztery szkolenia dla rozwoju lokalnej turystyki

W ramach zadania zrealizowano cztery moduły szkoleniowe odpowiadające na najważniejsze potrzeby rozwijającego się rynku turystycznego w Regionie Jeziora Zegrzyńskiego.

Pierwsze szkolenie, „Tworzenie pakietów turystycznych i współpraca w branży", poświęcone było budowaniu atrakcyjnych ofert łączonych oraz partnerstw między lokalnymi podmiotami. Kolejny moduł – „Nowoczesny marketing turystyczny" – koncentrował się na promocji usług w Internecie, mediach społecznościowych oraz tworzeniu spójnej komunikacji wizualnej.

Listopad pod znakiem ekoturystyki i sztucznej inteligencji

Dwa ostatnie moduły szkoleniowe zrealizowano w listopadzie. Moduł „Ekoturystyka. Jak rozwijać turystykę w zgodzie z przyrodą?" dostarczył wiedzy o ekologicznych standardach, modelach odpowiedzialnego korzystania z zasobów i roli prośrodowiskowych praktyk w budowaniu wiarygodnej oferty.

Zwieńczeniem cyklu było szkolenie „Sztuczna inteligencja w zrównoważonym marketingu turystycznym", podczas którego uczestnicy poznali narzędzia AI wspomagające automatyzację treści, personalizację przekazu oraz analizę opinii turystów – obszary, które stają się dziś nieodzownym elementem nowoczesnej komunikacji w branży.

Cztery poradniki – praktyczne narzędzia dla wszystkich zainteresowanych

Ważnym efektem projektu są cztery bezpłatne poradniki, które podsumowują wiedzę przekazaną na szkoleniach. Materiały zostały przygotowane przez prowadzących szkolenia ekspertów i stanowią wsparcie zarówno dla początkujących przedsiębiorców, jak i dla podmiotów chcących rozwijać swoje usługi w oparciu o aktualne trendy.

Poradniki dostępne są na stronie Lokalnej Organizacji Turystycznej „Przystań w sercu Mazowsza" (zegrze.org) w dziale „Nasze projekty", w zakładce „Szkoła Turystyki Zrównoważonej", gdzie znajduje się także szczegółowa informacja o całym przedsięwzięciu.

Inwestycja w lokalny potencjał

Projekt „Szkoła Turystyki Zrównoważonej" pokazuje, jak duże znaczenie mają wiedza, współpraca i korzystanie z nowoczesnych technologii w budowaniu atrakcyjnej oferty turystycznej regionu. Dzięki zdobytym kompetencjom i powstałym materiałom jego efekty będą widoczne jeszcze długo po zakończeniu działań. Zadanie zostało dofinansowane przez Ministerstwo Sportu i Turystyki z Programu Wsparcia Turystyki – Edycja 2025.

Ministerstwo Sportu i Turystyki

Zadanie publiczne pn. „Szkoła Turystyki Zrównoważonej" dofinansowano ze środków Ministerstwa Sportu i Turystyki, umowa nr 2025/0029/1870/UDOT/DT/BP/JKK

ECO HARPOON Recycling Sp. z o.o.
ECO HARPOON - Recycling Sp. z o.o. Cząstków Mazowiecki 128 05-152 Czosnów NIP 527-27-45-389 REGON 362569260
BEZPŁATNY odbiór dużych elektrośmieci!
Odbierzemy od Państwa - kuchenki, - chłodziarki, - zmywarki, - telewizory, - pralki, itd.
ODBIERAJĄC DUŻE SPRZĘTY, ZABIERAMY RÓWNIEŻ DROBNE AGD, BATERIE
Masz pytanie ? Zadzwoń
+48 725-155-155
Bezpłatny odbiór krok po kroku !
1. Dzwonisz pod numer +48 725-155-155
2. My rejestrujemy Twoje zlecenie
3. Oddzwaniamy w ciągu 3 dni w celu uzgodnienia terminu
4. Przyjeżdżamy, odbieramy i wynosimy !
KONTAKT: od poniedziałku do piątku 8:00-16:00
www.ecoharpoon.pl

WIECZNE ŚCIBOLENIE w wiecznej promocji (72)

Przejęzyczenia i literówki

Harpagona zachwyciła wymówiona z czyichś ust maksyma: „Nie po to człowiek żyje, by jadać, lecz po to człowiek jada, by żyć." Zmuszony sfinansować ucztę weselną swej córki Harpagon pragnął, żeby wypadło najtaniej, toteż pośpieszył uraczyć kucharkę ową mądrością życiową: „Słyszysz? Nie po to człowiek (zaczął z zapałem i pomylił się) jada, aby żyć, ale po to żyje, aby... nie, coś nie tak." Moralizowanie nie wypaliło.

Istnieje podobne prawidło: „Jadać, co kto lubi; cierpieć, ile kto zdoła." Tu także przy cytowaniu grozi niebezpieczeństwo przejęzyczenia. Ktoś zaczyna niefortunnie: „Jadać, ile kto zdoła..." Wtedy nie pozostaje nic innego, tylko dokończyć następującymi słowami: „Cierpieć? O ile kto lubi."

Czy cierpienie da się lubić? W trakcie szkolenia ruscy kandydaci na agentów otrzymują radę na wypadek katastrofy, tzn. gdyby podczas misji wywiadowczej zostali zdemaskowani i byli podczas przesłuchiwania poddawani torturom. Słyszą z ust instruktora: „Rozkoszujcie się cierpieniem."

Zakonkludujmy: „Jadać, ile kto zdoła, zaś szpiegostwem lepiej się nie parać."

Nie po to żyjesz, by jeść, ale po to jesz, by żyć – jedna z prawd, o której się wiedziało za młodu. Nie wiedziało się jednak o prawdzie drugiej, a raczej ignorowało się ją, tę mianowicie, że nie po to się żyje, by ciupciać, lecz po to ciupcia, by podtrzymać życie, życie gatunku. Tak, tak, młody człowieku (prawię kazanie samemu sobie mając przed oczyma własną fotografię sprzed pół wieku), nie po to się żyje, by OTRZYMAĆ rozkosz, lecz by PODTRZYMAĆ rodzaj ludzki.

Nie palę, nie piję, acz ubolewam, że za młodu, kiedy się piło i paliło, chlało jak smok i kopciło jak komin, stracił kawałeczek ładny człowieczek, tfu, przejęzyczyłem się, ma być: stracił człowieczek ładny kawałeczek zdrowia.

W przeciwieństwie do Molierowskiego skąpca, który pomylił się naprawdę, Oskar Wilde mylił się z głupia frant. Banalne stwierdzenie, iż pijaństwo jest przekleństwem klas pracujących, Lord Paradoks przetransponował: „Praca jest przekleństwem klas pijących." Dodam do tego własne trzy grosze: przekleństwem klas pijących jest policja drogowa. Ściślej: przepisy nakazujące siedzącym za kierownicą trzeźwość. Utwierdza mnie w mojej opinii cotygodniowa lektura rubryki prasowej *Na sygnale*. Tyle a tyle promili wykazują alkomaty przykładane do ust kierowców, a liczyć ich można na pęczki. Owe badania nie zawsze są przymusowe. W kronice była mowa o kimś, kto sprawdzianowi poddał się dobrowolnie. Pomysł niestety niedorzeczny, gdyż ów ochotnik przybył do komendy własnym samochodem.

* * *

Trzymam w ręku zgrabny tomik, którego szata graficzna zdolna jest zadowolić najwybredniejszego bibliofila. Pod względem introligatorskim – luksus. Tym majstersztykiem są *Słowa* Jean Paula Sartre`a wydane przez oficynę Wiedza i Życie, Warszawa 1997. W toku lektury dowiadujemy się, że pierwsze próby pisarskie zostały przez genialnego Francuza podjęte już w roku 1912, gdy Pawełek miał lat siedem. Jego dziadek, gdy mu doniesiono o tym „debiucie", wpadł w zachwyt. Opis owej sceny znajdujemy na stronie 90. Cytuję: „Wziął mój kajet do ręki, przejrzał..." itd. Cytat niezupełnie wierny. W istocie zamiast „wziął" widnieje w druku „wziół". Patrzę na owo „wziół" osłupiały, oczom nie wierząc. Czy to możliwe, żeby wśród zatrudnionych przez wspomniane wydawnictwo redaktorów i redaktorek były jednostki nie odróżniające języka literackiego od gwary? W opanowaniu ortografii plasujące się na poziomie ucznia 3 klasy szkoły podstawowej? Indywidua, którym najwyraźniej zdarzyło się popaść we wtórny analfabetyzm?

A.K

eprasa.pl fafe2bd5ef

PROGROCKFEST 2025. Od Milenium po King Crimson – progresywna uczta w Legionowie

Legionowo kolejny raz gościło wspaniałe wydarzenie. ProgRockFest 2025, czyli 9. Edycja Festiwalu Rocka Progresywnego. Od 2015 roku Stowarzyszanie Legionowo Live Art organizuje spotkanie miłośników tej artystycznej odmiany rocka. W tym roku - wspólnie z Miejskim Ośrodkiem Kultury w Legionowie.

Schizofrenik XXI wieku!

Tegoroczny lineup był wyjątkowy i jedyny w swoim rodzaju. Festiwal jak zawsze odbywał się w Sali Widowiskowej Legionowskiego ratusza. W tym roku nie udało się uniknąć małego poślizgu i festiwal rozpoczął się z niewielkim opóźnieniem. Jako pierwszy na scenie pojawił się zespół tRKproject, czyli solowy projekt Ryszarda Kramarskiego, najbardziej znanego z macierzystej formacji – zespołu Milenium. Legionowskiej publiczności zaprezentowany został repertuar właśnie tRKp, Millenium i nowego projektu Ryszarda - FatherSon. Jako drugi na festiwalu wystąpił zespół Moonrise z bajkowymi melodiami okraszonymi drapieżną gitarą Marcina Kruczka. Moonrise to projekt Kamila Konieczniaka, multiinstrumentalisty i kompozytora. Tak wyglądała pierwsza część tegorocznego ProgRockFest 2025.

Po krótkiej przerwie pojawił się nowy element na festiwalu - spotkanie autorskie. Była to nie koncert, a ciekawa rozmowa z legendarną postacią w historii polskiej muzyki. Mikołaj Madejak, pomysłodawca i twórca ProgRockFest, do udziału w tej części festiwalu zaprosił Apostolisa Anthimosa, postać bardzo dobrze znaną na polskiej scenie muzycznej, ale nie tylko polskiej. Jest to członek i współtwórca legendarnej formacji SBB. Spotkanie poprowadził autor biografii „SBB. Wolność z nami. Tom I: 1971 – 1980" - Michał Wilczyński z Gad Records. Mogliśmy usłyszeć między innymi o początkach przygody Apostolisa z muzyką, o pikantnych historiach z backstage-'a, jak i o ciekawostkach związanych ze wspólnym graniem z Czesławem Niemenem.

Finałem wydarzenia był koncert legendarnej już grupy Lizard, która w tym roku świętuje 35. lecie działalności. Koncert obejmował przekrojem całą twórczość grupy z Bielska-Białej od pierwszej płyty z 1997 roku pt. „W galerii czasu", przez „Psychopuls", czy „Master & M", aż po premierowe wykonania z najnowszej płyty, która niebawem ukaże się w sprzedaży - czyli „Tonquebreaker". Na koncert z okazji 35-lecia grupy Lizard, na specjalnie zaproszenie przyleciał do Polski David Cross, który był niegdyś członkiem legendarnej grupy King Crimson. Jak wspomniał lider formacji Lizard, Damian Bydliński, zakładając 35 lat temu swój zespół nie śmiał nawet przypuszczać, że będzie mógł wspólnie i na jednej scenie wystąpić z człowiekiem-legendą tworzącym zespół, którego sam był wielkim fanem. To stało się w Legionowie właśnie 22 listopada. Lizard i David Cross zagrali wspólnie utwór z repertuaru Lizard czyli „Psychopuls #001 Part 2" oraz utwór King Crimson pt. „21st Century Schizoid Man". Był to wspaniały finał wielkiego święta muzycznego w Legionowie.

ProgRockFest to nie tylko muzyka. Festiwal to także wystawa zdjęć z poprzednich edycji, czyli ProgRockGallery. Autorami są Dorota Milerowicz i Paweł Horąży - projekt „Fotografia jest Fajna" oraz Robert Swiderski i Michał Angelus Majewski. ProgRockMarket z kolei to kiermasz wydawnictw muzycznych.

W tym roku byli z nami: Lynx Music, Gad Records, Farna Records i Island Music Studio. To wszystko podczas trwania festiwalu. Dodatkowo wystawę fotografii będzie można oglądać jeszcze przez jakiś czas w Galerii Ratusz i Centrum Komunikacyjnym w Legionowie.

W czasie tygodnia poprzedzającego ProgRockFest trwał ProgRockWeek w lokalnych restauracjach i kawiarniach: w Restauracji Qulturalni Qulinarni, Restauracji Legionowskiej, Pierogarni Poklejone Kluchy, Kociej Kawiarni i Trust Burgerze serwowane były dania i napoje nawiązujące do muzyki i festiwalu ProgRockFest.

To wszystko udało się zrealizować dzięki wsparciu wielu instytucji i wspomnianych wyżej przedsiębiorców, a także Miasta Legionowo, Powiatu Legionowskiego, Miejskiej Biblioteki Publicznej w Legionowie. Partnerem wydarzenia był również Samorząd Województwa Mazowieckiego.

Zapis wszystkich tegorocznych koncertów wraz ze spotkaniem autorskim dostępny jest na kanale YouTube: Legionowo Live Art.

Być może to nie ostatnia edycja festiwalu – informacje śledźcie Państwo na stronie festiwalu: progrockfest.pl

M.M. fot. Robert Świderski

eprasa.pl fafe2bd5ef

OGŁOSZENIA DROBNE
do bieżącego numeru przyjmujemy
DO PONIEDZIAŁKU do godziny 12:00.

INTER CARS
Filia Legionowo
ul. Zegrzyńska 4
tel.: 22 767 53 80
tel.: 22 767 53 89
INTERCARS.COM.PL

Samodzielny Publiczny Zakład Opieki Zdrowotnej -Zespół Zakładów w Makowie Mazowieckim ul. Witosa 2, 06-200 Maków Mazowiecki zatrudni:

- lekarza specjalistę bądź lekarza w trakcie specjalizacji w dziedzinie pediatrii w Oddziale Pediatrycznym,
- lekarza specjalistę bądź lekarza w trakcie specjalizacji w dziedzinie położnictwa i ginekologii w Oddziale Ginekologiczno-Położniczym,
- lekarza specjalistę bądź lekarza w trakcie specjalizacji w dziedzinie neonatologii w Oddziale Neonatologicznym.

Oferujemy współpracę w dogodnej formie zatrudnienia.

Dane do kontaktu:
Telefon: 297142300, 297142305
e- mail: sekretariat@szpital-makow.pl, kadry@szpital-makow.pl

PRACA

dam pracę

■ **Zakład Mięsny BARTOSIAK Sp. z o.o.
07-203 Somianka,
Wólka Somiankowska 11
zatrudni osobę na stanowisko:
KIEROWCA DO PRZEWOZU ZWIERZĄT
Osoby zainteresowane prosimy o kontakt: 509 425 798**
PUL 53638

szukam pracy

■ Dyplomowany ogrodnik podejmie prace pielęgnacyjne w ogrodzie, odchwaszczanie trawników, likwidowanie mchu z trawnika, opryski na krzewy, usługa profesjonalną podkaszarką. 602-234-237
LEG 53631

SPORT i URODA

TURYSTYKA

OGŁOSZENIA DROBNE
do bieżącego numeru przyjmujemy
DO PONIEDZIAŁKU do godziny 12:00.

USŁUGI

remont i budowa

■ **Hydraulik: Naprawy-Awarie-Remonty.
Legionowo i okolice. Tel. 692-827-915**
LEG 53630

■ **Malowanie, tapetowanie, remonty - osobiście, solidnie 694-065-757**
LEG 53620

ZŁOTA RĄCZKA - usługi budowlane, hydrauliczne, elektryka, mniejsze i większe remonty. Szybko, tanio i solidnie. Referencje. 735953829
LEG 53589

OGŁOSZENIA DROBNE
do bieżącego numeru przyjmujemy
DO PONIEDZIAŁKU do godziny 12:00.

**Dyrektor
Samodzielnego Publicznego Zakładu Opieki Zdrowotnej -Zespołu Zakładów w Makowie Mazowieckim**

ogłasza konkurs i zaprasza do składania ofert na stanowiska:

- Kierownika ds. opieki pielęgniarskiej Oddziału Internistyczno-Nefrologicznego z pododdziałem diabetologii, Stacji Dializ
- Kierownika ds. opieki pielęgniarskiej Bloku Operacyjnego
- Kierownika Zakładu Opiekuńczo -Leczniczego

Szczegółowe informacje dotyczące konkursu znajdują się na stronie internetowej www.szpital-makow.pl, w zakładce Oferty pracy.

OGŁOSZENIA DROBNE
do bieżącego numeru przyjmujemy
DO PONIEDZIAŁKU do godziny 12:00.

ogrodnicze

■ Wycinka drzew metodą alpinistyczną, sekcyjna wycinka drzew, przycinanie, prześwietlanie koron drzew, usuwanie martwych drzew, gałęzi, konarów, usługi rębakiem, zrębkowanie gałęzi oraz wywóz urobku. Z PODNOŚNIKA, MIEJSCA TRUDNO DOSTĘPNE, PROFESJONALNIE. 698-991-470
LEG 53176

inne

■ **Anteny, usługi RTV, domofony, wideofony, alarmy. 608630582**
LEG 53592

PROFESJONALNE NISZCZENIE I UTYLIZACJA DOKUMENTÓW
PRZYJEŻDŻAMY PO DOKUMENTY
VICTORIA-RECYCLING
Tel. 604 913 993

■ PROFESIONALNE NISZCZENIE I UTYLIZACJA DOKUMENTÓW. VICTORIA-RECYCLING.
PRZYJEŻDŻAMY PO DOKUMENTY
Tel. 604 913 993
LEG 53578

BIZNES

OGŁOSZENIA DROBNE
do bieżącego numeru przyjmujemy
DO PONIEDZIAŁKU do godziny 12:00.

**OBWIESZCZENIE STAROSTY NOWODWORSKIEGO
o wydaniu decyzji o zezwoleniu na realizację inwestycji drogowej**

Na podstawie art. 11f ust. 3 ustawy z dnia 10 kwietnia 2003r. - o szczególnych zasadach przygotowania i realizacji inwestycji w zakresie dróg publicznych (tj. Dz. U. 2024r. poz. 311) **zawiadamiam, że na wniosek Burmistrza Miasta Nowy Dwór Mazowiecki** ul. Zakroczymska 30, 05-100 Nowy Dwór Mazowiecki **w dniu 07.11.2025r. została wydana decyzja Nr 631/2025 znak: AB.6740.461.2025 z nadanym rygorem natychmiastowej wykonalności** o zezwoleniu na realizację inwestycji drogowej polegającej na **„Budowie drogi gminnej nr 240415W ulicy Małej w Nowym Dworze Mazowieckim wraz z infrastrukturą"** obejmującej niżej wymienione działki ewidencyjne:
jednostka ewidencyjna: 141401_1,
obręb 0036: dz. ewid. nr: 124/2
obręb 0037: dz. ewid. nr: 83/2
obręb 0038: dz. ewid. nr: 1/7, 2(**2/1,** 2/2), 3/1, 4/6, 11/1, 14, 20/1(**20/2**, 20/3), 27/4, 32, 48/1(**48/3**, 48/4), 26/2
obręb 0039: dz. ewid. nr: 1/1, 2/4, 3/16, 80(**80/1,** 80/2), 76/2(**76/19**, 76/20), 76/16, 13/4, 83/28, 16/4, 83/29, 20/1(**20/4**, 20/5), 21/1(**21/4**, 21/5), 22/1(**22/4**, 22/5), 23/1(**23/4**, 23/5), 24/1(**24/4**, 24/5), 25/4, 78(**78/1**, 78/2), 28/1(**28/4**, 28/5), 29/1(**29/4**, 29/5), 30/1(**30/8**, 30/9), 31/4, 32/4, 33/5, 34/6, 34/13, 35/11(**35/17**, 35/18).
*(numery przed nawiasem oznaczają numery działek przed podziałem, w nawiasie numery działek po podziale, **pogrubionym drukiem** w nawiasie zaznaczono działki przeznaczone pod inwestycję drogową, nietłustym drukiem bez nawiasu oznaczono działki- po których przebiega inwestycja).*

Określenie nieruchomości, których korzystanie będzie ograniczone jednostka ewidencyjna: 141401_1 obręb 0038:
- ograniczenie związane z budową sieci uzbrojenia terenu: dz. ewid. nr: 14, 20/3 (działka powstała na skutek podziału działki nr 20/1), 27/4, 32, 48/4 (działka powstała na skutek podziału działki nr 48/1)
- ograniczenie związane z przebudową innych dróg publicznych: dz. ewid. 11/1

oraz informuję o możliwości zapoznania się przez strony postępowania z treścią ww. decyzji w Wydziale Architektury i Budownictwa Starostwa Powiatowego w Nowym Dworze Mazowieckim, ul. I. Paderewskiego 1B, w godzinach pracy urzędu: poniedziałek w godz.8^{00} -17^{00}, wtorek-czwartek w godz. 8^{00}-16^{00}, piątek w godz. 8^{00}-15^{00}. Stronami postępowania w sprawie są wnioskodawca, dotychczasowi właściciele oraz użytkownicy wieczyści nieruchomości objęci wnioskiem.
Od decyzji stronie przysługuje prawo do wniesienia odwołania do Wojewody Mazowieckiego, za pośrednictwem Starosty Powiatu Nowodworskiego. Zgodnie z art. 49 ustawy – Kodeksu postępowania administracyjnego (Dz. U. 2024r., poz. 572) - doręczenie uważa się za dokonane po upływie czternastu dni od dnia publicznego ogłoszenia.
Termin na złożenie odwołania wynosi 14 dni od dnia doręczenia decyzji. Publiczne ogłoszenie następuje w Starostwie Powiatowym w Nowym Dworze Mazowieckim, w Urzędzie Miasta Nowy Dwór Mazowiecki, w urzędowych publikatorach teleinformatycznych – Biuletynie Informacji Publicznej w/w urzędów, a także w Tygodniku Nowodworskim.

Z up. STAROSTY
/-/ Andrzej Pacocha
WICESTAROSTA

WYCIĄG
z ogłoszenia o przetargu na sprzedaż nieruchomości

**WÓJT GMINY LEONCIN
O G Ł A S Z A
PRZETARG USTNY NIEOGRANICZONY**

na sprzedaż niżej wymienionych nieruchomości stanowiących własność Gminy Leoncin:

Lp.	*Położenie nieruchomości*	*Oznaczenie nieruchomości*		*Powierzchnia działki ewid. w ha*	*Cena wywoławcza nieruchomości (netto) w zł*	*Kwota wadium w zł*
		Nr księgi wieczystej	*Nr ewid. działki*			
1	Michałów	WA1N/00029855/2	30/1	0,0154 ha	**432 000,00 zł,**	43 200,00 zł,
2	Michałów	WA1N/00037781/1	88/36	0,0254 ha	**327 300,00 zł,**	32 800,00 zł,

Do cen nieruchomości ustalonych w przetargu zostanie doliczony 23% podatek VAT.

Opis nieruchomości:

1. Działka w kształcie kwadratu. Na działce posadowiona jest wieża telekomunikacyjna i szafy sprzętowe. Umowa dzierżawy gruntu zawarta na 10 lat. Dostęp do drogi publicznej zapewniony zostanie poprzez projektowaną służebność. Zgodnie z miejscowym planem zagospodarowania przestrzennego wsi Michałów nieruchomość położona jest na terenie infrastruktury technicznej oznaczonego na rysunku planu symbolem 1I.
2. Działka w kształcie prostokąta ze ściętym rogiem od strony północno zachodniej. Działka ta zabudowana jest masztem (wieżą) i została zawarta umowa dzierżawy gruntu. (maszt dzierżawcy) Posiada bezpośredni dostęp do drogi publicznej. Zgodnie z miejscowym planem zagospodarowania przestrzennego wsi Michałów nieruchomość położona jest na terenie objętym symbolem 1U

Nieruchomości są wolne od obciążeń, ograniczeń w rozporządzaniu i nie są przedmiotem zobowiązań.
Zgodnie z miejscowym planem zagospodarowania przestrzennego miejscowości Michałów gminy Leoncin zatwierdzonym uchwałą Rady Gminy Leoncin nr XV/104/25 z dnia 19.02.2025 r. (Dz.Urz.Woj.Maz. z dn. 10.04.2025r. poz. 3773):

**Przetarg odbędzie się w dniu 22 grudnia 2025 r. o godz. 11^{00}
w Urzędzie Gminy Leoncin, pok. nr 15.**

Pełna treść ogłoszenia o przetargu dostępna jest na stronach: www.leoncin.bip.net.pl (przetargi), www.leoncin.pl oraz w Urzędzie Gminy Leoncin pok. nr 15 tel. 22 785-65-82 (85); 785-66-00 wew.14.

Wójt Gminy
/-/Adam Mirosław Krawczak

**OGŁOSZENIE
WÓJT GMINY CZOSNÓW**

w sprawie wywieszenia wykazów nieruchomości gminnych przeznaczonych do wydzierżawienia.

Informuję, że w dniach od 8 grudnia 2025 r. do 30 grudnia 2025 r. na tablicy ogłoszeń Urzędu Gminy Czosnów zostaną wywieszone wykazy nieruchomości stanowiących własność Gminy Czosnów przeznaczonych do wydzierżawienia. Powyższe wykazy zostaną zamieszczone również na stronie internetowej urzędu oraz w BIP.

Wójt Gminy Czosnów

- Anna Maliszewska

INFORMACJA

Na podstawie art. 35 ust. 1 ustawy z dnia 21 sierpnia 1997 r. o gospodarce nieruchomościami (Dz. U. z 2024 r., poz. 1145) Zarząd Powiatu w Legionowie informuje, że w siedzibach Starostwa Powiatowego w Legionowie (ul. Sikorskiego 11, 05-119 Legionowo), Powiatowego Zespołu Szkół Ponadpodstawowych im. Włodzimierza Wolskiego w Serocku (ul. Wolskiego 8, 05-140 Serock), Powiatowego Zespołu Szkół Ponadpodstawowych im. Jerzego Siwińskiego w Legionowie (ul. Targowa 73A, 05-120 Legionowo) oraz Domu Pomocy Społecznej „Kombatant" w Legionowie (ul. Jagiellońska 71, 05-120 Legionowo) wywieszone zostają na okres 21 dni, tj. od 2 grudnia 2025 r. do 23 grudnia 2025 r., wykazy nieruchomości przeznaczonych do oddania w najem w trybie bezprzetargowym.

eprasa.pl fafe2bd5ef

nadaj DROBNE na stronie
www.nadajdrobne.pl

NIERUCHOMOŚCI

sprzedam mieszkanie

- M4 53 m2 ul.Zegrzyńska Legionowo, I piętro, cena 500 tys. zł tel. 602222431
LEG 53633

sprzedam działkę

- Białowieża 5ha z siedliskiem 608 701 335
PUL 53635
- Działka 2700 m2 w Jabłonnie, dojazd z 2 stron, cena 450 zł/m2 - do negocjacji. Tel. 602222431
LEG 53634

do wynajęcia

- Białobrzegi pokój 12m2 800 zł 695 388 263
PUL 53636
- Białobrzegi pół domu 80m2 - 1600 zł + media
PUL 53637
- Wynajmę dom w Białobgrzegach 80m2, w pełni umeblowany, 2000 zł 695 388 263
PUL 53632
- Wynajmę działkę w Wieliszewie 800 m. kw. dobry dojazd. 530-304-776
LEG 53640
- Wynajmę w Wieliszewie pół pietra domu (100m kw.) 530-304-776
LEG 53639

ROLNICTWO

sprzedam

- JAJA WIEJSKIE OD KUR GRZEBIĄCYCH Tel. 728 366 774 ul. Małołęcka 26, Nieporęt. Możliwość dowozu lub odbioru w Legionowie, 22 784 69 72.
LEG 53576

FOTO -TANIO- VIDEO
www.foto-legionowo.pl

OGŁOSZENIA DROBNE
do bieżącego numeru przyjmujemy
DO PONIEDZIAŁKU do godziny 12:00.

UROCZYSTOŚCI

organizacja imprez

- Parodysta, wodzirej, konferansjer, animator kultury, półfinalista programu „Mam talent" - tanio, solidnie - Legionowo i okolice 791833101
LEG 53575

RESTAURACJA LEGIONOWSKA

- **RESTAURACJA LEGIONOWSKA; chrzciny, komunie, stypy, urodziny, uroczyste obiady, romantyczne kolacje, catering. Tel. 505-360-809, www.legionowska.pl**
LEG 53611

MATRYMONIALNE

KOMUNIKATY

RÓŻNE

- Sprzedam duże drewniane rzeźby, kapliczki 601913597
LEG 53610

FOTO -TANIO- VIDEO
www.foto-legionowo.pl

OGŁOSZENIA DROBNE
do bieżącego numeru przyjmujemy
DO PONIEDZIAŁKU do godziny 12:00.

JARMARK KUPON NA DROBNE ZA 1 GROSIK

WYPEŁNIJ DRUKOWANYMI LITERAMI WPISUJĄC W KRATKĘ JEDNĄ LITERĘ ROBIĄC ODSTĘP MIĘDZY WYRAZAMI

☐ SZUKAM PRACY
☐ ODDAM ZA DARMO

1. Wypełniony kupon prosimy przynieść do biur ogłoszeń tygodników: Mazowieckie To i Owo, Lokalna, Tygodnik Nowodworski, Tygodnik Pułtuski.
2. Kupon bez pełnych, czytelnych danych zlecającego jest nieważny.
3. Redakcja nie odpowiada za treść ogłoszeń.

Zlecający
(Tylko do wiadomości redakcji)
imię
nazwisko
ulica
numer domu
kod, miejscowość
podpis
KUPON JEDNORAZOWY

LEGIONOWO

XERO SERWIS
• SERWIS • SPRZEDAŻ
• WYNAJEM URZĄDZEŃ DRUKUJĄCYCH
TONERY • TUSZE
USŁUGI XERO
tel. 22 784 07 95 / xeroserwis.pl

Jagiellońska 8

Pałacowy Kiermasz Świąteczny
✦ PREZENTY ✦ RĘKODZIEŁO
✦ STROIKI I DEKORACJE ŚWIĄTECZNE ✦
WARSZTATY DLA DZIECI ✦ DEGUSTACJE
✦ DANIA Z PAŁACOWEJ OFERTY ŚWIĄTECZNEJ ✦
7 grudnia (niedziela)
10.00 - 20.00
SERDECZNIE ZAPRASZAMY. WSTĘP WOLNY
PAŁAC W JABŁONNIE, UL. MODLIŃSKA 105
PAŁAC W JABŁONNIE #poczujnaszahistorie

AUTO NAPRAWA
• MECHANIKA • GEOMETRIA • CZĘŚCI
• WYWAŻANIE KÓŁ • KLIMATYZACJA
Adam Szczypkowski
05-110 JABŁONNA ul. WYGONOWA 1
pn. - pt.: 8.00 - 17.00
☎605 94 91 91
022 782 49 10

WYPOŻYCZALNIA SPRZĘTU BUDOWLANEGO I ELEKTRONARZĘDZI
RUSZTOWANIA
ZAGĘSZCZARKI
MŁOTY WYBURZENIOWE
CYKLINIARKI i INNE
05-120 Legionowo, ul. Bolesława Chrobrego 49c
tel. (022) 784 50 88

INTER CARS
Filia Legionowo
ul. Zegrzyńska 4
tel.: 22 767 53 80
tel.: 22 767 53 89
INTERCARS.COM.PL

OGŁOSZENIA DROBNE
do bieżącego numeru przyjmujemy
DO PONIEDZIAŁKU do godziny 12:00.

MOTOKLINIKA
mgr inż. Zbigniew Książek
MECHANIKA I ELEKTRYKA SAMOCHODOWA WSZYSTKICH MAREK
Legionowo, Ul. Wrzosowa 11a
tel. 22 784 44 50, 504 688 558
www.motoklinika.auto.pl

eprasa.pl fafe2bd5ef

Budżet pod napięciem

Zmiany w finansach Pomiechówka nie burzą tegorocznych planów, ale pokazują, gdzie gmina musi dziś działać najintensywniej. Rodzina, pomoc społeczna, edukacja i obrona cywilna stają się głównymi punktami ciężkości, a wójt dopasował jedynie budżet do nowych obowiązków i środków państwowych

Dochody po zmianach osiągają 95 463 955,67 zł, a wydatki 94 847 675,67 zł. Nadwyżka 616 280,00 zł pozostaje nienaruszona. Liczne zwiększenia i zmniejszenia po obu stronach bilansu dają końcowy efekt w postaci 579 347,90 zł dodatkowych środków, które wzmacniają najważniejsze zadania społeczne i administracyjne. Pomiechówek nie powiększa długu i utrzymuje stabilność finansową.

Źródłem nowych pieniędzy jest przede wszystkim Wojewoda Mazowiecki, którego uruchomił środki na kwalifikację wojskową, zadania administracji rządowej, Kartę Dużej Rodziny, Program Ochrony Ludności i Obrony Cywilnej, świadczenia rodzinne oraz pomoc społeczną. Kolejne kwoty spływają z Funduszu Pomocy i są przeznaczone na działania związane z obywatelami Ukrainy, w tym edukację dzieci w szkołach i przedszkolach.

Najbardziej widoczne przetasowania dotyczą działu „Rodzina". Dochody rosną o 189 981zł, przede wszystkim na świadczenia rodzinne i fundusz alimentacyjny. Dopłaty do KDR pozostają symboliczne, natomiast w dziale 85513 zmniejszono środki na niektóre składki zdrowotne. Wyraźnie rośnie też znaczenie pieczy zastępczej: w 85508 dopisano 22 000,00 zł na zakup usług od innych samorządów, a dokładnie tyle samo zdjęto z puli na „Wspieranie rodziny".

W pomocy społecznej (852) akcent przesuwa się w stronę usług instytucjonalnych. Domy pomocy społecznej otrzymują dodatkowe 10 000 zł na dopłaty za mieszkańców Pomiechówka przebywających w DPS-ach poza gminą, kosztem zasiłków okresowych i celowych. Ośrodek Pomocy Społecznej notuje drobne korekty w zakresie wynagrodzeń i składek wynikających z decyzji Wojewody, bez wpływu na ogólny charakter wydatków.

W oświacie i wychowaniu dochody i wydatki podnoszą się o 47 596zł. Szkoły podstawowe dostają 33 072 zł, przedszkola 11 024, a dowozy uczniów 3 500 zł. To środki na wynagrodzenia i zadania związane z edukacją dzieci z Ukrainy. W dziale 854 na pomoc materialną dla uczniów dokładane jest 1 256, co wzmacnia stypendia socjalne.

Najmocniejszy pojedynczy zastrzyk finansowy trafia do obrony cywilnej. W rozdziale 75295 pojawia się 334 380,17 zł na Program Ochrony Ludności i Obrony Cywilnej. Plan kwalifikacji wojskowej delikatnie koryguje dotacja zmniejszona o 216,50 zł, co dostosowuje plan do realnej decyzji Wojewody. W dziale 754 rosną o 562,23 zł wydatki na zakupy związane z pomocą dla obywateli Ukrainy, finansowane z Funduszu Pomocy.

Administracja publiczna porządkuje własne obciążenia. W 75011 dochody i wydatki rosną o 6 582,00 zł, zgodnie z decyzją o zadaniach zleconych przez administrację rządową. W 75023 urząd przenosi 25 000,00 zł z wynagrodzeń na składki ZUS, a 13 000,00 zł ze szkoleń na ustawowe wpłaty do PFRON, które wzrosły do 116 000,00 zł. O 500,00 zł zmniejszono też pozycję drobnych opłat i składek. To sygnał, że twarde obowiązki wygrywają z wydatkami fakultatywnymi.

W gospodarce odpadami zmiany są czysto księgowe. Więcej środków idzie na wynagrodzenia i składki, mniej na materiały i szkolenia, bez wpływu na ogólny koszt systemu. W lokalnym transporcie zbiorowym wprowadzono równoczesne zmniejszenie i zwiększenie tej samej kwoty 8 900,00 zł, co pozostawia plan na niezmienionym poziomie.

W różnych działach budżetu rozproszone są również środki związane z zadaniami wobec obywateli Ukrainy: zakupy na potrzeby uchodźców, wpływy z Funduszu Pomocy, edukacja, dowozy oraz sprawy administracyjne, w tym obsługa numerów PESEL. Pomiechówek działa tu jako wykonawca systemu państwowego, rozliczając każde zadanie zgodnie ze źródłem finansowania.

Cały zestaw korekt pokazuje spokojny, techniczny charakter zmian. Budżet rośnie o ponad pół miliona złotych, lecz bez zmiany struktury zadłużenia. Pieniądze płyną głównie na rodziny, pomoc społeczną, edukację oraz obronę cywilną. To korekta odpowiadająca na bieżące wyzwania, a nie gwałtowny zwrot w polityce finansowej.

TWOI KREWNI JUŻ TU SĄ
www.genpol.us
Zbuduj swoje drzewo genealogiczne za darmo

Straż, szkolenie i Mikołaj

KGW „Optymiści z klasą" z Ruszkowa przeprowadziło kolejne działania w ramach zadania publicznego „Silna organizacja – odporna społeczność", realizowanego w Programie Moc Małych Społeczności

W centrum uwagi znalazło się wzmocnienie lokalnej gotowości na sytuacje nagłe i poznanie pracy służb, które w takich chwilach stają na pierwszej linii.

Podczas spotkania z Ochotniczą Strażą Pożarną w Nasielsku mieszkańcy mieli okazję zapoznać się z charakterem służby strażackiej, wykorzystywanym sprzętem oraz podstawowymi procedurami obowiązującymi przy zagrożeniach. Rozmowy ze strażakami stały się okazją do zrozumienia, jak wygląda współpraca między społecznością a służbami ratunkowymi i jak ważne jest właściwe reagowanie w pierwszych minutach niebezpiecznych zdarzeń.

Następnym elementem projektu było szkolenie z pierwszej pomocy, które poprowadził Michał Klimczewski. Uczestnicy uczyli się praktycznych czynności niezbędnych przy nagłych wypadkach: sposobów oceny sytuacji, udzielania podstawowej pomocy oraz podejmowania decyzji, które mogą zaważyć na życiu poszkodowanego. W ramach przedsięwzięcia zakupiono również apteczkę, która odtąd będzie stałym elementem wyposażenia świetlicy wiejskiej w Ruszkowie.

Na zakończenie przygotowano atrakcję dla najmłodszych. Dzieci pisały listy do św. Mikołaja, zamieniając część świetlicy w przedświąteczne miejsce marzeń i próśb skierowanych do ulubionego świętego wielu rodzin.

Grot

Cmentarz wraca do miasta

Sesja Rady Miejskiej w Nowym Dworze, która odbyła się 25 XI 2025 r., przyniosła decyzję kończącą wieloletni spór o własność zabytkowego cmentarza garnizonowego w Modlinie Twierdzy

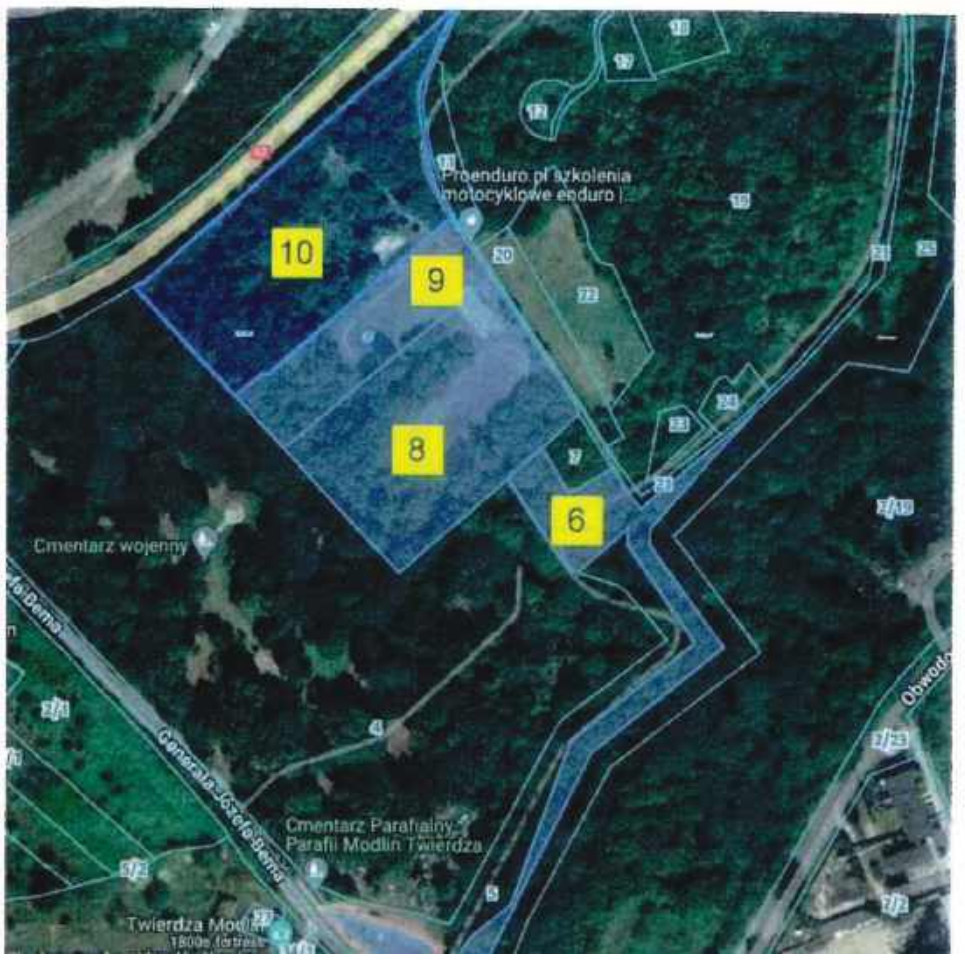

Radni wyrazili zgodę na przejęcie od Skarbu Państwa działki nr 4 o powierzchni 6,2029 ha. Uchwała otwiera drogę do formalnego uregulowania statusu terenu, który od lat pozostawał pod faktycznym władaniem miasta, choć formalnie nie należał do samorządu.

Miasto ma otrzymać działkę w formie darowizny, zgodnie z ustawą o gospodarce nieruchomościami. Cmentarz garnizonowy, wpisany 16 II 1988 r. do rejestru zabytków pod numerem A-1326, został uznany za miejsce wymagające stałej pieczy publicznej. Uchwała wskazuje art. 6 pkt 9 ustawy, czyli realizację celu publicznego polegającego na utrzymywaniu cmentarza. Wykonanie przepisów decyzji powierzono Burmistrzowi Nowego Dworu.

Decyzja była od miesięcy zapowiadana, a sprawa narastała wraz z kolejnymi sygnałami o degradacji cmentarnej tkanki. Do tej kwestii wielokrotnie wracał radny Sławomir Kaliński. W lutym 2024 r. w interpelacji skierowanej do ówczesnego Przewodniczącego Rady Miasta zwracał uwagę, że miasto, jako posiadacz samoistny cmentarza do 9 VI 2022 r., „nie poczyniło żadnych kroków prawnych, żeby przejąć na własność działkę nr 4". Wskazywał również na koszty ponoszone przez gminę przy remontach mogił wojennych i na brak jasności co do zgód na współczesne pochówki na terenie historycznej nekropolii. Prosił o ujawnienie umowy użyczenia terenu parafii św. Barbary z 6 X 2011 r. oraz decyzji Mazowieckiego Wojewódzkiego Konserwatora Zabytków .

Załączona do interpelacji mapa (s. 3 dokumentu) przedstawiała działki 10, 9, 8 i 6 obręb 0004 jako teren planowanego cmentarza komunalnego. Na kolejnej stronie widniało oznaczenie działki nr 4 jako terenu cmentarza wojennego. Radny pytał wtedy, czy miasto planuje budowę nowego cmentarza komunalnego na tym obszarze i jakiej współpracy z władzami kościelnymi wymaga taki projekt.

W styczniu 2024 r. radny ponowił pytania, podkreślając, że rozpoczęte na cmentarzu pochówki dzielą lokalną społeczność. W piśmie z 19 I 2024 r. miasto odpowiedziało, że nigdy nie było właścicielem terenu, a od 9 VI 2022 r. właścicielem został Skarb Państwa. Podkreślono, że wszystkie działania dotyczące cmentarzy wojennych wymagają uzgodnień na poziomie wojewódzkim, a decyzje konserwatorskie należą do Mazowieckiego Wojewódzkiego Konserwatora Zabytków. Miasto przyznało jednocześnie, że można rozważać budowę nowego cmentarza komunalnego, lecz wymaga to współpracy z Kościołem, który administruje sąsiednimi terenami parafialnymi .

Wiosną 2024 r. radny informował o zniszczeniu jednej z mogił żołnierzy poległych w 1939 r., na którą przewróciło się drzewo. Wskazywał, że „obecny właściciel, czyli Skarb Państwa, nie robi nic w kierunku naprawienia i uporządkowania mogiły". Podkreślał, że przez lata miasto ponosiło koszty utrzymania cmentarza – m.in. w latach 2019–2020 sięgały one 849 898 zł – a mimo to samorząd w przeszłości zrzekł się ewentualnego zasiedzenia terenu.

W maju 2025 r. radny rozpoczął współpracę z nowym burmistrzem Sebastianem Sosińskim w sprawie uregulowania statusu prawnego nekropolii. Od tego momentu sprawa nabrała tempa i zmierzała do finału.

Uchwała przyjęta 25 XI 2025 r. rozpoczyna proces przejęcia działki nr 4 i przywrócenia miastu pełni odpowiedzialności za zabytkową nekropolię w Modlinie Twierdzy. Samorząd otrzyma narzędzia prawne, aby prowadzić prace porządkowe i konserwatorskie, a także zakończyć wieloletni spór o status historycznego cmentarza.

pk

eprasa.pl fafe2bd5ef

Protest SDP

W związku z pojawieniem się całkowicie nieuzasadnionych i krzywdzących zarzutów wobec dziennikarza telewizji w Polsce 24 Szymona Szeredy CMWP SDP wyraża stanowczy sprzeciw wobec tych działań ponieważ ograniczają one wolność słowa oraz niezależność pracy dziennikarskiej w naszym kraju. Wolne media są fundamentem demokratycznego społeczeństwa, a każdy atak na przedstawicieli naszego zawodu stanowi poważne zagrożenie dla prawa obywateli do rzetelnej informacji. Stawianie zarzutów dziennikarzom jest narzędziem niedozwolonego nacisku państwa na media i jest próbą ograniczania niezależności mediów. Takie praktyki są niedopuszczalne w demokratycznym państwie.

27 listopada b.r. reporter Telewizji wPolsce24 Szymon Szereda został wezwany do komisariatu policji ws. rzekomego przeszkadzania uczestnikom protestu przed siedzibą Sądu Najwyższego z 27 czerwca 2025 r. Uczestnicy tego protestu nie zgadzali się z uznaniem wyniku wyborów prezydenckich 2025 roku. Zarzut jest zdumiewający i bulwersujący, ponieważ dziennikarz wykonywał jedynie swoje zawodowe obowiązki, czyli zadawał pytania uczestnikom demonstracji. Potwierdzają to nagrania, które były emitowane w jego macierzystej redakcji – telewizji w Polsce24. Red. Szymon Szereda usłyszał absurdalny w tej sytuacji zarzut zakłócania protestu.

W Polsce za zakłócanie protestu grozi grzywna, areszt lub ograniczenie wolności, w zależności od konkretnego wykroczenia. W sytuacji red. Szymona Seredy są one wyjątkowo bulwersujące – reporter relacjonował wydarzenie zgodnie ze swoimi zawodowymi obowiązkami i pytał o opinie znajdujących się tam ludzi, a policjanci obecni na miejscu zdarzenia jedynie spisali jego dane osobowe.

CMWP SDP stanowczo podkreśla, iż zarzuty „zakłócania protestu" w stosunku do red. Symona Szeredy naruszają zasadę wolności słowa demokratycznego państwa. Ich celem jest wywołanie tzw. efektu mrożącego, czyli próba zastraszenia innych dziennikarzy, by ze względu na strach przed konsekwencjami prawnymi, społecznymi lub zawodowymi powiązanymi z potencjalnymi zarzutami, nie podejmowali w swoich publikacjach niewygodnych dla rządzących tematów. Nawet nieuzasadnione niczym racjonalnym zarzuty mogą zniechęcać dziennikarzy do wykonywania swojej pracy, szczególnie przy poruszaniu trudnych, wywołujących społeczne konflikty tematów, co w konsekwencji prowadzi do autocenzury .

CMWP SDP stanowczo żąda od wszystkich organów ścigania oraz instytucji publicznych poszanowania praw dziennikarza Szymona Szeredy oraz wycofania wszystkich zarzutów wobec niego.

W ocenie CMWP SDP ta sytuacja narusza zasadę wolności słowa i godzi w jeden z fundamentów porządku prawnego Rzeczypospolitej Polskiej, jakim ta wolność jest. W związku z powyższym CMWP SDP zapowiada kontynuowanie monitoringu w/opisanej sprawy

zgodnie z przepisami prawa, co jest uzasadnione celami realizowanymi przez Centrum oraz potrzebą ochrony istotnych dóbr chronionych prawem, w tym konstytucyjnych praw i wolności.

dr Jolanta Hajdasz, dyrektor CMWP SDP

Warszawa , 28 listopada 2025

Mentalność, która ciążyła Rzeczypospolitej

Refleksje prof. Andrzeja Nowaka, przedstawione w nagraniu dotyczącym ukończonego VII tomu „Dziejów Polski", odsłaniają mechanizm słabnięcia ustroju Rzeczypospolitej oraz błądzące nadzieje, jakie wiązano z wolną elekcją.

Historyk, omawiając część zatytułowaną „Upadanie i powstawanie", podkreśla, że kryzys polskiej monarchii nie narodził się dopiero za panowania Jana III Sobieskiego, lecz wyrastał z wcześniejszych wad ustrojowych.

Jak wyjaśnia prof. Andrzej Nowak, symbolem upadku Rzeczypospolitej pozostaje elekcja z 1733 r. Jak tłumaczy, około dziewięćdziesięciu procent obywateli obecnych na polu elekcyjnym pod Warszawą wskazało Stanisława Leszczyńskiego. Mimo to władczyni Rosji Anna Iwanowna, wspólnie z władcą cesarstwa Habsburgów, zdecydowała, że Polacy nie otrzymają wybranego przez siebie monarchy. Wysłane przez nią wojska narzuciły władcę zgodnego z wolą obcego imperium, co oznaczało jawne złamanie zasady wolnej elekcji. Rzeczpospolita nie była w stanie przeciwstawić się tej interwencji, gdyż nie miała sił zbrojnych zdolnych do obrony własnego wyboru.

Historyk odnosi się również do poglądu, według którego wysiłki Jana III Sobieskiego, mające uczynić z jego synów następców tronu, stanowiły utraconą szansę naprawy Rzeczypospolitej. Ocena ta zostaje określona jako ahistoryczna. Profesor podkreśla, że ówczesna wrażliwość obywateli oraz ambicje magnackich frakcji musiały być brane pod uwagę.

Profesor zauważa, że niechęć wobec prób ustanowienia dynastii Sobieskich wynikała z ambicji magnackich liderów i ich spojrzenia na przyszłość państwa przez pryzmat własnych interesów. Utrzymuje, że właśnie ta mentalność przyczyniła się do odrzucenia wysiłków króla, aby uczynić swego pierworodnego syna Jakuba naturalnym następcą. Całość refleksji jest dostępna na kanale Biały Kruk TV.

eprasa.pl fafe2bd5ef

Pułk pamięta

Żołnierze 2 Mazowieckiego Pułku Saperów uczcili rocznicę śmierci swojego patrona, gen. dyw. Tadeusza Kossakowskiego

Wydarzenie z 28 XI 2025 r. połączyło wojskową uroczystość, prelekcję i konkurs wiedzy, nawiązując jednocześnie do historii jednostki sięgającej tradycji saperskich z 1944 r.

W koszarach pułku odbyła się prelekcja poświęcona osobie patrona, którą poprowadził prezes Zarządu Głównego Oficerów Rezerwy RP, pułkownik rezerwy Alfred Kabata. Wykład przybliżył żołnierzom drogę życiową generała Kossakowskiego, oficera o długiej służbie w wojsku, uczestnika walk o niepodległość i żołnierza konspiracji okresu wojny. Po spotkaniu zorganizowano konkurs wiedzy, podczas którego żołnierze mogli wykorzystać zdobytą tego dnia znajomość biografii swojego patrona.

Delegacja 2 psap z dowódcą pułku, pułkownikiem Mariuszem Łuszczyńskim, udała się następnie na grób generała Kossakowskiego. Złożono wiązankę i zapalono symboliczny znicz, podkreślając ciągłość tradycji, którą pułk kontynuuje od dekad. Dzisiejszy 2 Mazowiecki Pułk Saperów został sformowany w 2011 r. jako bezpośredni następca 2 Warszawskiej Brygady Saperów, której początki sięgają 1944 r. Rozkaz o utworzeniu pierwotnej brygady wydano 20 VIII 1944 r., a jej formowanie rozpoczęto 6 IX 1944 r. Współczesny pułk działa w Nowym Dworze i realizuje zadania inżynieryjne na rzecz Wojsk Lądowych, zachowując tradycje poprzednich formacji i ich dowódców. Patron – gen. dyw. Tadeusz Kossakowski – pełni w tym dziedzictwie rolę symboliczną, spajając przeszłość i teraźniejszość służby saperskiej.

Płk Mariusz Łuszczyński dowódca 2 Mazowieckiego pułku saperów wręczył pułkownikowi Alfredo Kabacie dyplom pamiątkowy w podziękowaniu za prelekcję wygłoszoną 28 listopada 2025 r. dla żołnierzy pułku na temat patrona jednostki - gen. dyw. Tadeusza Kossakowskiego.

pk

2 MAZOWIECKI PUŁK SAPERÓW

PODZIEKOWANIE
DLA
PŁK ALFREDA KABATY
W DOWÓD UZNANIA
ZA OGROM WIEDZY PRZEKAZANEJ
ŻOŁNIERZOM 2. MAZOWIECKIEGO PUŁKU SAPERÓW.
DZIĘKI PANA ZAANGAŻOWANIU ŻOŁNIERZE MOGLI POZNAĆ
MNIEJ POWSZECHNĄ A JAKŻE CHWALEBNĄ HISTORIĘ
SŁUŻBY PATRONA 2PSAP GEN. DYW. TADEUSZA KOSSAKOWSKIEGO.
DOWÓDCA
2. MAZOWIECKIEGO PUŁKU SAPERÓW
PŁK MARIUSZ ŁUSZCZYŃSKI
Nowy Dwór Mazowiecki, 28.11.2025 r.

Hołd dla Prezydenta i powstańców

W Świątyni Opatrzności Bożej w Warszawie, w samo południe 26 XI 2025 r. odbyła się uroczystość upamiętniająca sto szóstą rocznicę urodzin ostatniego Prezydenta II Rzeczypospolitej, Ryszarda Kaczorowskiego, Honorowego Brata Kurkowego, a także sto dziewięćdziesiątą piątą rocznicę wybuchu Powstania Listopadowego

Na zaproszenie Bractwa Kurkowego Rzeczypospolitej oraz Instytutu Tradycji Rzeczypospolitej i Samorządu Terytorialnego zgromadzili się przedstawiciele środowisk patriotycznych, młodzież szkolna oraz liczne delegacje samorządowe i społeczne.

Zbiórka delegacji, Bractw Kurkowych oraz pocztów sztandarowych rozpoczęła się o 11.15 przed wejściem do Panteonu Wielkich Polaków. W uroczystościach uczestniczyła również delegacja Związku Oficerów Rezerwy Rzeczypospolitej Polskiej, której obecność była możliwa dzięki decyzji prezesa ZOR RP płka Alfreda Kabaty. W jej składzie znaleźli się płk Henryk Łazarski, Wiesława Karczmarczyk – wiceprezes koła ZOR w Nowym Dworze oraz Piotr Korycki.

Centralnym punktem obchodów była Msza z asystą Bractwa Kurkowego Rzeczypospolitej, sprawowana w intencji Prezydenta Kaczorowskiego oraz uczestników i ofiar zrywu listopadowego. Po zakończeniu obrzędów liturgicznych delegacje złożyły wieńce i wiązanki w Panteonie Wielkich Polaków, oddając hołd tym, którzy poświęcili życie dla wolności Ojczyzny.

Na placu przed Świątynią odbył się następnie Uroczysty Apel Pamięci, przeprowadzony przez kompanię honorową Wojska Polskiego. Przywołanie bohaterów walk o niepodległość, w połączeniu z wojskową oprawą, nadało uroczystości podniosły i pełen powagi charakter.

Obchody zgromadziły liczne środowiska patriotyczne, potwierdzając, że pamięć o Prezydencie Kaczorowskim oraz bohaterach Powstania Listopadowego pozostaje żywa i trwa w kolejnych pokoleniach.

pk

Siła toruńskiego sprawdzianu

Puchar Polski w Toruniu okazał się dla KUMGANG Akademii Sportów Walki turniejem, który wyraźnie potwierdził formę i kierunek pracy zawodników. Starty w nowych kategoriach wiekowych i wagowych przyniosły zarówno medale, jak i wartościowe doświadczenie, a trenerzy podkreślają konsekwencję oraz dojrzewanie młodych sportowców

Największy sukces odniosła Oliwia Kurkowska, która w nowej kategorii wagowej wywalczyła II miejsce. Stoczyła pięć walk i dopiero w finale musiała ustąpić rywalce po niezwykle wyrównanym pojedynku. III miejsce zdobyła Ola Chojnacka, debiutująca w klasie Junior. Wygrała dwa pierwsze starcia i dopiero w trzecim uległa przeciwniczce, pokazując dojrzałą postawę na macie.

Tuż za podium uplasowały się trzy zawodniczki oraz jeden zawodnik. Zofia Choroś zajęła V miejsce po dwóch zwycięstwach i minimalnej porażce 1:2 z wicemistrzynią Europy. V miejsce wywalczył także Piotr Burzyński, debiutujący w kategorii Kadet; po wygranej pierwszej walce uległ w drugiej w starciu o medal. Na V miejscu uplasowała się również Maja Stryjek, która wygrała dwie walki, a w trzeciej, przeciwko jednej z najlepszych zawodniczek swojej kategorii wagowej, poniosła porażkę po zaciętym pojedynku.

Kolejne wartościowe starty odnotowały Ania Ślubowska oraz Wiktoria Stryjek. Ania po pewnie wygranej pierwszej walce musiała w drugiej uznać przewagę bardziej doświadczonej rywalki. Wiktoria wróciła po przerwie i zaprezentowała wyraźny głód rywalizacji, co dobrze rokuje na najbliższe miesiące. Jakub Dwornicki, debiutujący w nowej kategorii wagowej, trafił na zawodnika, który później wygrał cały turniej; występ przyniósł mu cenne minuty na macie i jasny plan pracy.

Wszystkie wyniki potwierdzają rosnącą formę zawodników KUMGANG oraz ich gotowość do dalszych startów. Klub dziękuje sportowcom, rodzicom i kibicom za wsparcie, podkreślając, że najbliższe tygodnie będą czasem intensywnych przygotowań.

R.Z.

Ślad, który wrócił

W Zakroczymiu odsłonięto miejsce pamięci Tadeusza Hanzlika, budowniczego miejscowej szkoły i przedwojennego burmistrza

Uroczystość z 28 XI 2025 r. zgromadziła rodzinę zamordowanego w 1940 r. samorządowca oraz przedstawicieli władz Mazowsza. Wydarzenie miało uroczysty, podniosły charakter.

Pod zakroczymską szkołą zebrali się mieszkańcy, nauczyciele, wychowawcy i dzieci, aby upamiętnić Tadeusza Hanzlika, który w styczniu 1940 r. został zgładzony przez niemieckich okupantów. Na miejscu pojawiła się jego córka wraz z rodziną. Po odsłonięciu tablicy pamiątkowej Rada Miejska w Zakroczymiu nadała Tadeuszowi Hanzlikowi pośmiertny tytuł *Zasłużony dla Miasta i Gminy Zakroczym*. Decyzja została ogłoszona podczas spotkania i przyjęta przez mieszkańców jako symboliczne dopełnienie pamięci o przedwojennym włodarzu miasta.

Foto: Artur Ciecierski

Grot

eprasa.pl fafe2bd5ef

Plan bez złudzeń

Sesja Rady Miejskiej w Nowym Dworze z 14 X 2025 r. przyniosła pakiet decyzji przesądzających o finansach, podatkach i organizacji usług komunalnych w nadchodzącym roku. Radni działali jednomyślnie w sprawach budżetowych i większości regulaminowych, a różnice zdań pojawiły się jedynie przy planowanej inwestycji mieszkaniowej

Rada przyjęła zmiany w Wieloletniej Prognozie Finansowej oraz w Uchwale Budżetowej na 2025 r. Dochody ustalono na 282,57 mln zł, a wydatki na 279,26 mln zł. Następnie radni zdecydowali o stawkach podatku od nieruchomości na 2026 r. Średni wzrost wyniesie 4,51%, a pakiet nowych stawek obejmie grunty, zabudowę mieszkaniową i usługową oraz budowle, dla których utrzymano poziom 2% wartości. Uchwałę poparto dziewiętnastoma głosami przy jednym nieoddanym.

Od 1 I 2026 r. zacznie obowiązywać nowy Regulamin utrzymania czystości i porządku, obejmujący również nieruchomości niezamieszkałe oraz mieszane. Rada jednomyślnie ustaliła zasady selektywnej zbiórki, częstotliwość odbioru odpadów i sposób naliczania opłat. Właściciele tych nieruchomości będą musieli złożyć nową deklarację do 1 I 2026 r.

Dziewiętnaście głosów „za" przesądziło o zmianie Regulaminu Cmentarza Komunalnego. Administrację przejmie Miejski Serwis Komunalny z siedzibą przy ul. Przytorowej 7. W tym samym bloku obrad radni przekształcili Miejski Zakład Oczyszczania w jednoosobową spółkę z o.o., która przejmie majątek i pracowników MZO, pozostając w całości pod kontrolą gminy.

Jednogłośnie zatwierdzono zaktualizowany Regulamin wynagradzania nauczycieli. Dodatek za wychowawstwo klasy wzrośnie z 300 zł do 400 zł miesięcznie, a dodatek za trudne warunki pracy z 300 zł do 500 zł. Rada wskazała, że zmiany wynikają z nowelizacji Karty Nauczyciela.

W sferze gospodarki nieruchomościami radni poparli przedłużenie dzierżaw miejskich działek do trzech lat oraz zgodzili się na sprzedaż działki przy ul. Akacjowej w trybie bezprzetargowym. Trzynastoma głosami odmówiono zgody na lokalizację inwestycji mieszkaniowej przy ul. Akacjowej i Sienkiewicza po negatywnych opiniach służb i sprzeciwie mieszkańców.

Rada jednomyślnie przyjęła dwa stanowiska. Pierwsze dotyczy pogarszającej się sytuacji na drogach dojazdowych do miasta i wzywa władze centralne oraz wojewódzkie do podjęcia działań poprawiających przepustowość i bezpieczeństwo. Drugie odnosi się do zasad finansowania pobytu mieszkańców w domach pomocy społecznej i postuluje zmianę przepisów, aby gminy mogły odzyskiwać koszty utrzymania od majątku osób przebywających w DPS.

Podczas sesji dokonano zmian w składach stałych komisji, w tym Komisji Skarg, Wniosków i Petycji oraz Komisji Oświaty. Aktualne składy znajdują się w Biuletynie Informacji Publicznej. W wyborach uzupełniających na ławnika do Sądu Rejonowego dla Warszawy Pragi-Północ wybrano Janausza Mikuszewskiego.

Grot

Terytorialsi z czołgistami na poligonie

Żołnierze 62 Batalionu Lekkiej Piechoty z Radomia przez dwa dni intensywnie szkolili się z 1 Warszawską Brygadą Pancerną. Ćwiczenia na poligonie w Wesołej pokazały, jak WOT współdziała z wojskami operacyjnymi w symulowanych warunkach bojowych

W weekend 15-16 XI 2025 r. żołnierze 62 Batalionu Lekkiej Piechoty odbyli dwudniowe, intensywne ćwiczenia taktyczne z 1 Warszawską Brygadą Pancerną. – Była obrona przed siłami przeciwnika, zabezpieczenie wozów bojowych i odparcie ataku ogniowego – relacjonuje MON. Szkolenie na poligonie w Wesołej obejmowało kluczowe elementy działań obronnych na współczesnym polu walki.

– Te manewry to nie tylko sprawdzian wyszkolenia, ale przede wszystkim dowód na siłę współpracy między Wojskami Obrony Terytorialnej a wojskami pancernymi – podsumowała por. Milena, dowódca 621 Kompanii Lekkiej Piechoty 6MBOT. W ćwiczeniach wykorzystano nowoczesny sprzęt wojskowy, w tym czołgi M1 Abrams, pojazd rozpoznawczy Legwan oraz bezzałogowe statki powietrzne.

– Praca ramię w ramię z żołnierzami 1 Brygady Pancernej to cenne doświadczenie – mówi st. szer. spec. Tomasz z 62 Batalionu Lekkiej Piechoty. Wspólne manewry potwierdziły gotowość i wysokie kompetencje żołnierzy obu jednostek do realizacji zadań bojowych.

Patrole, które mają zatrzymać zagrożenie

Wojska Obrony Terytorialnej zostały postawione w stan natychmiastowej gotowości po dwóch aktach dywersji na linii kolejowej Warszawa–Dorohusk. Między 15 a 17 XI 2025 r. doszło do zdarzeń, które zagroziły bezpieczeństwu infrastruktury i setek pasażerów

Pierwszy incydent miał miejsce w miejscowości Mika, w województwie mazowieckim. Eksplozja ładunku wybuchowego uszkodziła tor kolejowy na trasie, którą codziennie kursują pociągi pasażerskie i towarowe. Kilkadziesiąt kilometrów dalej, w pobliżu stacji Gołąb w województwie lubelskim, pociąg przewożący kilkuset pasażerów zmuszony został do gwałtownego hamowania z powodu uszkodzeń na linii. Oba zdarzenia zakwalifikowano jako akty dywersji zagrażające bezpieczeństwu transportu.

Ministerstwo Obrony Narodowej uruchomiło natychmiast działania sprawdzające. Do służb odpowiedzialnych za infrastrukturę kolejową dołączyli żołnierze Wojsk Obrony Terytorialnej. W całym kraju prowadzone są wzmocnione patrole i kontrole newralgicznych odcinków sieci kolejowej. W działaniach uczestniczą także żołnierze 61 Batalionu Lekkiej Piechoty w Książenicach, 62 Batalionu Lekkiej Piechoty w Radomiu oraz kompanii saperów wchodzącej w skład 6 MBOT.

Obecnie około czterystu Terytorialsów wspiera Straż Ochrony Kolei. Patrolują trakcje kolejowe, nasypy, mosty i przepusty oraz kontrolują kluczowe węzły i miejsca uznane za szczególnie narażone. Monitorowanych jest łącznie osiemdziesiąt lokalizacji. Wykorzystywane są zarówno patrole piesze, jak i pojazdy terenowe oraz quady. Do działań wprowadzono także systemy rozpoznawcze, w tym drony i zestawy FlyEye, umożliwiające obserwację dużych obszarów w krótkim czasie.

Jak podkreślono w komunikatach, działania WOT mają charakter prewencyjny i koncentrują się na zapewnieniu bezpieczeństwa mieszkańcom oraz ochronie szlaków kolejowych stanowiących o znaczeniu komunikacyjnym województw mazowieckiego i lubelskiego. Wojska Obrony Terytorialnej pozostają w gotowości do momentu całkowitego wykluczenia ryzyka kolejnych zagrożeń. Intensyfikacja patroli oznacza realne wsparcie dla SOK, której zadania po ostatnich incydentach wymagają szybkiej reakcji i stałego nadzoru nad infrastrukturą.

Podlaskie brzmienia z saksofonowym mistrzem

Nowodworski Ośrodek Kultury zaprasza na wyjątkowe spotkanie z jazzem, które połączy autorskie kompozycje, ludowe motywy z Podlasia i szwedzkiego folku. Na scenie wystąpi Jarek Michaluk Trio z gościnnym udziałem legendarnego saksofonisty Macieja Sikały

28 XI 2025 r. o godzinie 7.00 wiecz. w Nowodworskim Ośrodku Kultury przy ulicy Paderewskiego 1A odbędzie się koncert jazzowy Jarek Michaluk Trio & Maciej Sikała. – Program obejmuje autorskie kompozycje lidera, jazzowe opracowania melodii ludowych z Podlasia oraz elementy folku szwedzkiego – zapowiadają organizatorzy. Wstęp na wydarzenie jest bezpłatny.

W najnowszym składzie tria zagrają Jarek Michaluk na kontrabasie, Wojtek Sanocki przy fortepianie i Radosław Żyła na perkusji. Gościem specjalnym będzie Maciej Sikała – znakomity saksofonista, wielokrotny laureat ankiety „Jazz Top". – Michaluk to kontrabasista, kompozytor i pedagog, współpracujący od ponad 35 lat z czołowymi muzykami polskiej i zagranicznej sceny – przypomina NOW. Artysta jest również twórcą festiwali Podlasie Jazz Festival i Biała Blues Festival.

eprasa.pl fafe2bd5ef

Awans wywalczony charakterem

Trampkarze Żbika Nasielsk zakończyli sezon wynikiem, który wyniósł drużynę do I Ligi Okręgowej. Droga do awansu, choć rozpoczęta stosunkowo niedawno wspólnymi treningami, od pierwszych zajęć była naznaczona ambicją i dyscypliną

Zespół zbudował więź, która przełożyła się na konsekwencję nie tylko podczas meczów, lecz także w treningowej codzienności. Efekt okazał się jednoznaczny: pierwsze miejsce w tabeli i pewny awans.

W dziesięciu spotkaniach Żbik odniósł osiem zwycięstw, w tym jedno walkowerem, i poniósł dwie porażki. W ofensywie drużyna była szczególnie skuteczna, zdobywając sześćdziesiąt dziewięć bramek. Przy dwudziestu dwóch straconych golach bilans potwierdza równowagę między atakiem a obroną. Spotkania ligowe układały się zwykle pod dyktando młodych zawodników: wysokie wygrane z MKS Przasnysz, APC Ciechanów, Orlętami Baboszewo oraz Legią Płońsk świadczyły o rosnącej pewności gry. Porażki z Legią Płońsk oraz Wkrą Żuromin, obie przy pełnym zaangażowaniu drużyny, pokazały również, jak silna jest determinacja zawodników Żbika.

Klasyfikacja strzelców wyraźnie wskazała na dominującą rolę Adolfa Narożnego, który zdobył dwadzieścia cztery bramki. Za nim uplasowali się Tomasz Pająk z siedmioma trafieniami i Karol Żyro z sześcioma. Kolejne bramki należały do Franciszka Tyca, Michała Śmiechowskiego, Sebastiana Mikulskiego, Marii Osińskiej, Macieja Waszkowskiego, Leny Różańskiej, Bartosza Gołębiewskiego, Jana Osińskiego, Egona Narożnego, Mikołaja Śliwińskiego, Gabriela Olbrycha i Karola Biedrzyckiego. Imponująca liczba strzelców potwierdza szeroki potencjał kadrowy, z którego drużyna korzystała przez cały sezon.

W kadrze, prowadzonej przez trenerów Marka Osińskiego i Dariusza Kordowskiego, znaleźli się zawodnicy odpowiedzialni za każdą część boiska: bramkarze Artur Kozłowski, Jakub Romanowicz i Karol Gładkowski, a także liczna grupa piłkarzy z formacji defensywnych i ofensywnych. Wszyscy, bez wyjątku, przyczynili się do końcowego sukcesu. Trenerzy podkreślali, że drużyna uczyła się przez cały sezon – taktyki, właściwych zachowań na boisku oraz zespołowego myślenia, które ma stać się fundamentem na kolejnych etapach rozwoju.

Podziękowania skierowano również do kibiców, określanych jako „dwunasta drużyna", którzy towarzyszyli zespołowi w każdym meczu. Wsparcie z trybun, obecne zarówno podczas spotkań wyjazdowych, jak i domowych, budowało atmosferę właściwą klubom o znacznie większej skali. Awans, wywalczony wysiłkiem całego środowiska, stał się wydarzeniem, które w Nasielsku zapamięta się na długo.

Przed Żbikiem teraz kolejne wyzwanie: gra w I Lidze Okręgowej, która wymagać będzie jeszcze większej koncentracji. Zespół wchodzi w nią z poczuciem dobrze wykonanego zadania i świadomością, że to dopiero początek drogi.

R.Z.

Modlińska pewność siebie

Wyjazd KS Czosnów United do Modlina 20 XI 2025 r. przyniósł wynik, który od pierwszych minut nie pozostawiał wątpliwości

Zwycięstwo 6-1 z drużyną Lotnisko Modlin było efektem pełnej kontroli środka pola, spokojnego rozgrywania akcji oraz przemyślanych podań otwierających drogę do bramki.

Wejście w mecz przebiegło pod dyktando gości. Zespół tworzył kolejne sytuacje po prostopadłych podaniach kierowanych do napastników. Kilka niewykorzystanych okazji oraz zmarnowany rzut karny nie zmieniły obrazu pierwszej połowy, która toczyła się według planu Czosnowa. Po zmianie stron drużyna dołożyła kolejne trafienia, a przewaga pozwoliła na spokojne sprawdzenie nowych ustawień i wariantów taktycznych. Trenerzy mogli obserwować, jak zespół adaptuje się do zmian bez utraty tempa oraz zdecydowania.

Gole zdobyli: Kuba Szczechowicz (II), Kuba Garbacki, Damian Kręźlewicz, Dawid Kompiński i Łukasz Ziemiańczyk. Mecz rozegrano na boisku w Modlinie i trwał pełne 90 minut. Po spotkaniu podkreślono, że drużyna Lotnisko Modlin zapewniła solidną i sportową rywalizację. Wspomniano również o kibicach, których obecność na trybunach – zgodnie z relacją klubu – zawsze stanowi realne wsparcie.

R.Z.

Goliat rusza do gry

Męska drużyna futsalu UKS Goliat Leoncin weszła do ligi z energią, której trudno nie zauważyć. Pierwsze spotkania w WSC Futsal Lidze przyniosły wynik, który wyraźnie podniósł morale zespołu. Zawodnicy podkreślają, że to dopiero początek drogi

W inauguracyjnej kolejce Goliat pokonał Olmax 5:0, prezentując pewny styl i skuteczność. W drugim meczu padł remis 4:4 z Sochoresidence. Po tych dwóch starciach drużyna uplasowała się na IV miejscu w tabeli, jednak w klubie podkreśla się, że kolejne tygodnie mają przynieść dalsze zwyżki formy. W oficjalnym komunikacie wskazano – Oczywiście idziemy po więcej.

Zespół wyraził również publiczne podziękowania dla Partnera Strategicznego męskiej drużyny piłki nożnej. W komunikacie zamieszczono słowa: Olveron jesteście nieocenieni ze swoim wsparciem.

R.Z.

Pół punktu, wielkie emocje

W powiatowym etapie Konkursu Poezji i Pieśni Patriotycznej uczennice Szkoły Podstawowej im. Grupy Kampinos AK w Kaliszkach stanęły w wymagającej rywalizacji, w której o zajęcie miejsc na podium decydowały minimalne różnice punktowe

Jury podkreślało, że poziom prezentacji był niezwykle wyrównany, a ocena występów należała do najtrudniejszych w ostatnich latach.

Reprezentantki szkoły zaprezentowały się z dużą pewnością i dojrzałością interpretacyjną, spotykając się z uznaniem organizatorów oraz nauczycieli. Choć walka o najwyższe lokaty okazała się wyjątkowo zacięta, uczennice potraktowały udział w konkursie jako ważne doświadczenie, pozwalające rozwijać pasje i zdobywać kolejne umiejętności. Szkoła zaznaczyła, że odwaga i determinacja młodych wykonawczyń zasługują na szczególne wyróżnienie.

Podziękowania skierowano również do rodziców, którzy aktywnie wspierali przygotowania do konkursu. Ich zaangażowanie, jak podkreślono, miało znaczący wpływ na to, że występy mogły zaprezentować tak wysoki poziom.

R.Z.

Powiat zaprasza

Powiat nowodworski szykuje mieszkańcom wyjątkową niedzielę. Świąteczne Spotkanie, organizowane 14 XII 2025 r., ma wypełnić Starostwo w Nowym Dworze śpiewem, światłem i rodzinną atmosferą, a cały program przygotowano tak, by bezpłatne atrakcje cieszyły zarówno dzieci, jak i dorosłych

Wydarzenie zaplanowano w godzinach od 3.00 po poł. do 6.00 wiecz. Przestrzeń Starostwa zmieni się w świąteczne miasteczko, w którym najważniejsze będą spotkania i wspólne przeżywanie przygotowań do Bożego Narodzenia. Organizatorzy zapowiadają rozbudowany zestaw atrakcji, w tym wizytę Świętego Mikołaja oraz żywą szopkę, które tradycyjnie gromadzą najmłodszych przy świątecznych dekoracjach. Karuzela wenecka stanie tuż obok strefy animacji, gdzie prowadzone będą pokazy magii oraz konkursy przygotowane z myślą o dzieciach.

Uwagę ma przyciągnąć także rzeźbienie w lodzie, jedna z najbardziej widowiskowych części programu. W innym miejscu ustawiona zostanie świąteczna fotobudka, a w salach Starostwa odbędą się warsztaty: zdobienie bombek i pierniczków oraz pisanie listów do Świętego Mikołaja.

eprasa.pl fafe2bd5ef