Z Jezusem przez życie

Już za tydzień recenzja rewelacyjnej książki bp. Antoniego Długosza. Publikacja zawiera rozważania do Ewangelii na wszystkie niedziele i święta według trzyletniego cyklu liturgicznego.

TYGODNIK LOKALNY
CZOSNÓW
LEONCIN
NASIELSK
NOWY DWÓR MAZOWIECKI
POMIECHÓWEK
ZAKROCZYM
3,50 zł
W TYM 5% VAT
9 771505 427258 09
INDEKS 344184
ISSN 1505-4276
NR 9
25 LUTEGO - 3 MARCA 2025

TYGODNIK NOWODWORSKI info

Bilety na Polonusa

PKS „POLONUS" w Warszawie S.A. Baza Nowy Dwór Mazowiecki informuje podróżnych korzystających z komunikacji autobusowej o sprzedaży biletów miesięcznych na kursy autobusów z bazy Nowy Dwór.

Sprzedaż biletów miesięcznych na miesiąc: MARZEC 2025r. prowadzona będzie w dniach:

KASA NOWY DWÓR MAZOWIECKI BAZA PKS (ul. GEN. J. P. Morawicza 3)

24-28.02.2025r. w godz. 07:15 – 14:45

Pozostałe dni robocze w godz. 07:15 do 14:45

WIELISZEW Centrum Społeczno - Kulturalne ul. Niepodległości 1 (wejście od ulicy Modlińskiej)

25.02.2025r. w godz. 08:30 – 15:30

26.02.2025r. w godz. 11:30 – 18:30

LEONCIN Urząd Gminy ul. Partyzantów 3

27.02.2025r. w godz. 14:00 – 20:00

CZOSNÓW Urząd Gminy ul. Gminna 6

28.02.2025r. w godz. 14:00 – 20:00

MIESIĘCZNE BILETY SIECIOWE

Posiadacz biletu sieciowego jest uprawniony do korzystania z komunikacji naszego przedsiębiorstwa na wszystkich relacjach w okresie ważności biletu.

Rodzaj biletu Cena
Normalny 370,00 zł
z ulgą 49% 188,70 zł
z ulgą 51% 181,30 zł
z ulgą 33% 247,90 zł

Zakończono rozgrywki

Zakończyły się gminne rozgrywki w piłce ręcznej w ramach Igrzysk Dzieci, w których rywalizowali uczniowie nowodworskich szkół podstawowych z rocznika 2012 i młodszych

Zmagania toczyły się zacięcie, a młodzi sportowcy wykazali się wolą walki, ambicją tudzież doskonałym przygotowaniem.

W kategorii chłopców zdecydowane zwycięstwo odniósł Zespół Szkolno-Przedszkolny nr 1 – Szkoła Podstawowa nr 7 im. Orła Białego, pokonując swoich rywali z Zespołu Szkolno-Przedszkolnego nr 4 wynikiem 4:2 oraz Szkołę Podstawową nr 5 im. Janusza Kusocińskiego rezultatem 3:0. Drugie miejsce przypadło Szkole Podstawowej nr 5, zaś na trzeciej pozycji uplasował się Zespół Szkolno-Przedszkolny nr 4.

W rywalizacji dziewcząt pierwsze miejsce zajęła Szkoła Podstawowa nr 5 im. Janusza Kusocińskiego, która w dramatycznych pojedynkach pokonała po rzutach karnych (1:0) Zespół Szkolno-Przedszkolny nr 1 oraz zwyciężyła Szkołę Podstawową im. A. Einsteina 3:2. Drugą lokatę zajęły uczennice z Zespołu Szkolno-Przedszkolnego nr 1 – Szkoła Podstawowa nr 7 im. Orła Białego, a trzecie miejsce przypadło Szkole Podstawowej im. A. Einsteina.

Walne zebranie druhów

22-II-25r. odbyło się doroczne walne zebranie sprawozdawcze Ochotniczej Straży Pożarnej w Czosnowie. Wzięli w nim udział znamienici goście reprezentujący władze samorządowe, struktury strażackie tudzież lokalną społeczność

Wśród nich obecni byli m.in.: kpt. Piotr Napiórkowski – przedstawiciel Komendanta Powiatowego PSP w Nowym Dworze Mazowieckim, druh Andrzej Hiszpański – Prezes Zarządu Powiatowego ZOSP RP w Nowym Dworze Mazowieckim, druh Jacek Tuka – Prezes Zarządu Oddziału Gminnego ZOSP RP w Czosnowie, Katarzyna Kwaśniewska – przewodnicząca Rady Gminy Czosnów, a także Maria Gryziak – sołtys wsi Czosnów.

Po serdecznym powitaniu uczestników, przedstawiono szczegółowe sprawozdania dotyczące działalności jednostki za rok miniony, w tym sprawozdanie finansowe oraz komisji rewizyjnej. Omówione zostały również plany na rok następny. Po przedstawieniu sprawozdań przeprowadzono głosowanie, w wyniku którego zarządowi OSP Czosnów udzielono absolutorium.

Następnie głos zabrali zaproszeni goście, którzy zgodnie podkreślili istotne znaczenie druhów OSP Czosnów dla bezpieczeństwa publicznego w gminie oraz powiecie. Wyrażono wdzięczność strażakom za ich ofiarną, niełatwą służbę, a szczególnie podkreślono znaczenie udziału druhów w akcjach ratowniczych, zabezpieczeniu wydarzeń lokalnych oraz różnorakich przedsięwzięciach społecznych. Wielką radość wzbudził fakt, iż szeregi jednostki regularnie zasilają młodzi adepci sztuki pożarniczej, co daje gwarancję ciągłości działalności oraz pozwala na przekazywanie bezcennej wiedzy przez starszych, doświadczonych druhów. Młodzież, poza zdobywaniem nowych umiejętności, znajduje tu przestrzeń do rozwoju pasji, pielęgnowania patriotycznych wartości tudzież nawiązywania wartościowych relacji.

Ciąg dalszy na stronie 3

REKLAMA

eprasa.pl fb2c8fd012

Nowy wydział w ratuszu

Sebastian Sosiński, burmistrz Nowego Dworu, ogłosił powołanie nowej jednostki w urzędzie – Wydziału Aktywizacji Mieszkańców, który zastąpił dotychczasową Kancelarię Burmistrza

— Kancelaria Burmistrza istniała od 2013 roku i zastąpiła Wydział Promocji i Komunikacji Społecznej. A przecież nie o promocję burmistrza, lecz miasta i mieszkańców powinno tu chodzić! — podkreślił Sosiński.

Nowa jednostka ma skupić się na rzeczywistej współpracy z mieszkańcami i lokalnymi organizacjami. Wśród jej zadań znajdzie się m.in. organizacja konsultacji społecznych, wspieranie społeczeństwa obywatelskiego, promocja walorów turystycznych miasta, a także działania na rzecz integracji społecznej osób starszych, niepełnosprawnych i zagrożonych wykluczeniem.

Burmistrz zaznaczył również, że nie zamierza wykorzystywać urzędników do promocji własnej osoby. — Ja nie potrzebuję promocji, a swój wizerunek buduję sam, komunikując się z Wami bezpośrednio — dodał.

17-latek i jego pachnący namiot

Policjanci z Nasielska, prowadząc czynności poszukiwawcze na terenie gminy, natrafili na nielegalną uprawę konopi w mieszkaniu 17-latka. Młody mężczyzna został zatrzymany i usłyszał zarzut, za który grozi mu do 3 lat pozbawienia wolności

Kilka dni temu funkcjonariusze nasielskiego komisariatu udali się do jednego z mieszkań na terenie miasta. Drzwi otworzył im młody mężczyzna, który na widok policjantów wyraźnie się zdenerwował i próbował jak najszybciej zakończyć rozmowę. Wzbudziło to podejrzenia mundurowych, którzy po wejściu do lokalu dokonali zaskakującego odkrycia.

W rogu pokoju stał namiot, a w nim doniczki z rosnącymi krzewami konopi. 17-latek tłumaczył, że rośliny kupił przez internet i nie wiedział, że ich uprawa jest zabroniona.

Młody mężczyzna został zatrzymany i przewieziony do komisariatu w Nasielsku. Na miejscu czynności przeprowadzili śledczy oraz technik kryminalistyki.

Zakroczym świętuje 960-lecie!

W tym roku Zakroczym czeka wielkie święto. Burmistrz Artur Ciecierski zapowiada, że obchody będą wyjątkowe:

– Drodzy Zakroczymianie – napisał burmistrz. – W tym roku nasz Zakroczym obchodzi 960-lecie istnienia. Już dzisiaj mogę poinformować, że wszelkie wydarzenia odbędą się w terminie 13-14 września.

Świętowanie rozpocznie się w sobotę w Parku Topólki, gdzie odbędą się koncerty. Na scenie wystąpią Oskar Cyms i zespół Kombii. Organizatorzy są w trakcie finalizowania udziału kolejnego artysty. Nie zabraknie również atrakcji dla najmłodszych.

W niedzielę główne uroczystości odbędą się na Rynku. Program obchodów wzbogacą gminne Dożynki, które w tym roku staną się częścią jubileuszowego świętowania.

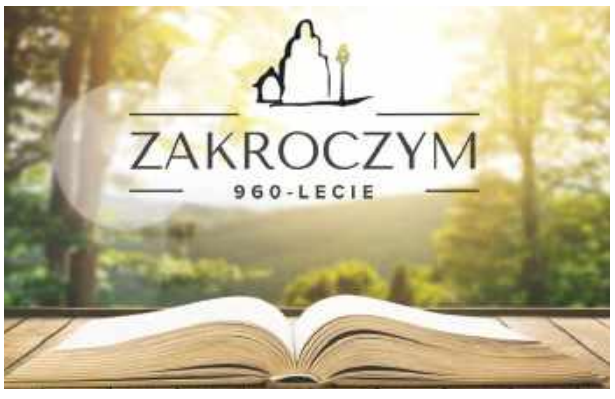

OKRUCHY HISTORII

Rzeczy Ładne i Lekkie

Strona facebookowa „SHB Triglav"ie nie tylko sprzed ponad wieku, ale i niezwykle intrygującego. Fotografia przedstawia czeskich żołnierzy stacjonujących w naszym sąsiedztwie

Jaj piszą administratorzy strony,takie zdobycze przenoszą nas w czasie, pozwalając poczuć atmosferę tych minionych dni. Dodatkowego smaczku dodaje pewna niezwykła notatka, która jest na odwrocie zdjęcia.To kartka wysłana do wsi Sobelice (Sobělice), poczta Rataje, gm. Kromieryż (Kroměříž) w Czechach, z dnia 27 sierpnia. Adresat: „Rzeczy Ładne i Lekkie".

Oto przetłumaczona treść:

„Drogie siostry, Przyjmijcie ode mnie serdeczne pozdrowienia. Dzisiaj stoję na strażnicy mostu aż do jutra. To jest zrozumiałe dwie siostry. Żołdu i urlopu jeszcze nie dostałem. Jeśli miałybyście prać obliczcie, kiedy będziecie prać w pobliżu, wyślijcie mi list polecający około tydzień wcześniej, abym mógł do Pana wojewody po urlop iść. D."

Ale to nie koniec! Zastanawiamy się, czy „Rzeczy Ładne i Lekkie" to była nazwa pralni? Może istnieje do dnia dzisiejszego? Idąc tym tropem może odkryjemy kim były siostry wojaka, który pilnował mostu? A może po tylu latach uda się także odkryć jego dane? Może na podstawie zdjęcia ktoś rozpozna jednostkę, miejsce stacjonowania?

Drodzy obserwatorzy, macie jakieś pomysły, jak dotrzeć do śladów tej pralni czy żołnierza? Dajcie znać! Wspólnie pobawmy się odkrywanie historii!

Dachowanie na pasach

W Wyszkowie na oznakowanym przejściu dla pieszych doszło do groźnego zdarzenia. 21-letni kierowca toyoty potrącił przechodzącą przez pasy kobietę

Na szczęście nie odniosła ona poważnych obrażeń, jednak sytuacja ta powinna być przestrogą dla wszystkich uczestników ruchu drogowego.

Do zdarzenia doszło 16-II-24r. na ulicy Sowińskiego. 21-latka, przechodząc przez oznakowane przejście, została potrącona przez osobową toyotę, za kierownicą której siedział jej rówieśnik. Choć wypadek wyglądał groźnie, kobieta nie doznała poważnych obrażeń. Auto odniosło uszkodzenia, a kierowca – trzeźwy w momencie zdarzenia – został ukarany mandatem.

TYGODNIK NOWODWORSKI LAUREAT NAGRODY PRO PUBLICO BONO
IZBA WYDAWCÓW PRASY Stowarzyszenie Gazet Lokalnych

REDAKCJA: Piotr Korycki, Andrzej Zawadzki.
WSPÓŁPRACA: Alfred Kabata, Krzesisław Korycki, Barbara Malewska, Robert Zięba, Gabriela Zalewska.
ADRES REDAKCJI: NOWY ADRES REDAKCJI: ul. Rynek 2, 05–120 Legionowo; 733 055 002; e–mail: redakcja@nowodworski.info
BIURO REKLAM: tel. 512 405 972, 22 784 22 22; biuro@nowodworski.info; pon.– pt. 8:00 – 16:00
BIURO OGŁOSZEŃ: VIP–NAWROT – Wiesława Nawrot, ul. Przejazd 5, 05–100 Nowy Dwór Maz., pon – pt w godz. 9–18, sobota w godz. 9–13.
Prenumerata realizowana przez RUCH S.A.: zamówienia na prenumeratę w wersji papierowej i na e–wydania można składać na stronie www.prenumerata.ruch.com.pl. Pytania prosimy kierować na adres e–mail: prenumerata@ruch.com.pl lub kontaktując się z infolinią pod numerem 22 693 70 00, w dni robocze w godzinach 7:00 – 17:00, koszt połączenia wg taryfy operatora.
Druk: Polska Press Białystok.
Wydawca: Agencja TiO, e–mail: agencja@tio.com.pl. Nakład poniżej 15.000 egz.

eprasa.pl fb2c8fd012

Kanonik rusza, aby nawracać

Znany parafianom z Pieściorgów ks. Jarosław Wiśniewski został doceniony przez ordynariusza diecezji białostockiej

X. Jarosław Wiśniewski koncelebrujący Mszę św. z biskupem dr. hab. Henrykiem Ciereszką oraz x. proboszczem Bogusławem Zieziulą. Ignatki, 23-II-2025r.

Ks. Jarosław Wiśniewski otrzymał tytuł kanonika honorowego Kolegiackiej Kapituły Krypniańskiej i z tej okazji odprawił w kościele pw. św. Jana Pawła II w Ignatkach na przedmieściach Białegostoku Mszę św. dziękczynną.

Kapłan, który często odwiedza polskie parafie, to misjonarz z ponad 30-letnim stażem. Celem jego misji była już Rosja, Ukraina, Japonia, Uzbekistan, Indie, a ostatnio Papua Nowa Gwinea.

Teraz za kilka tygodni znów zawitał do Ojczyzny. Ta krótka wizyta stała się okazją do docenienia jego trudów i poświęcenia. Tytuł kanonika honorowego, jak sama nazwa wskazuje, jest jedynie symbolem honorowym, ale jest też znakiem tego, że przełożeni widzą niecodzienne zaangażowanie, c co najważniejsze, wielkie owoce dla dusz poszukujących Boga, jakie przynosi dzieło prowadzone przez tego duchownego. Po krótkiej przerwie, x. Wiśniewski rusza ponownie, aby wypełnić nakaz Zbawiciela: Idźcie na cały świat i nawracajcie wszystkie narody. Tym razem będzie to Uzbekistan.

Początek historii powstania parafii w Ignatkach związany jest z arcybiskupem Wojciechem Ziembą, który w 2005 roku zakupił działkę w obrębie Księżyno Kolonia dla Archidiecezji Białostockiej. Działka pod budowę kościoła w Ignatkach - Osiedle jest terenem istniejącego cmentarza dworskiego Państwa Micielowskich - ostatnich właścicieli majątku Ignatki. Drugą działkę, decyzją ks. Abp Edwarda Ozorowskiego, Metropolity Białostockiego, Archidiecezja nabyła w 2010 roku. Obecnie obie działki posiadają możliwość adaptacji pod usługi sakralne. W latach 2015 i 2016 parafia zakupiła kolejno dwie działki budowlane zgodnie z potrzebą zabezpieczenia miejsc parkingowych przy powstającym Zespole Sakralnym pw. św. Jana Pawła II w Ignatkach - Osiedle.

X. bp. dr hab. Henryk Ciereszko, x. Jarosław Wiśniewski, mjr zs Piotr Korycki, x. proboszcz Bogusław Zieziula, Ignatki, 23-II-2025r.

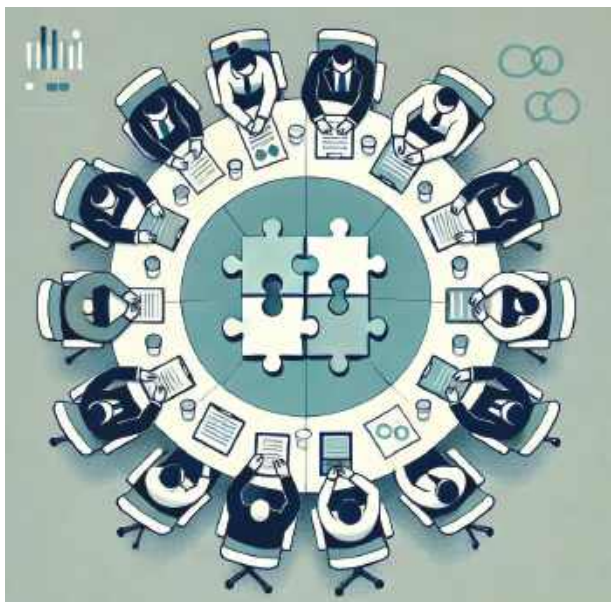

Forum współpracy organizacji pozarządowych

11-III-25r. (wtorek) o godz. 4 po poł. odbędzie się spotkanie dla przedstawicieli organizacji pozarządowych i grup nieformalnych. Wydarzenie będzie miało miejsce w sali konferencyjnej (I piętro) Urzędu Miejskiego w Nasielsku

Spotkanie poprowadzi p. Katarzyna Spychalska, konsultantka regionalna zajmująca się zagadnieniami budowania potencjału organizacji społecznych w ramach projektu „Building Bridges – Civic Capital in Local Communities". Głównymi tematami omawianymi podczas zebrania będą możliwości pozyskiwania środków zewnętrznych na działalność organizacji pozarządowych oraz omówienie najistotniejszych wyzwań, z którymi organizacje te mierzą się w codziennym działaniu.

Poczęstunek przygotują członkinie Koła Gospodyń Wiejskich „Optymiści z klasą" z Ruszkowa.

Chętni do udziału w wydarzeniu proszeni są o wcześniejsze zgłoszenie się telefoniczne pod numerem (23) 69 33 123 w Referacie Promocji Gminy. Zapisy przyjmowane będą do dnia 6-III-25r.

Organizatorem wydarzenia jest Wydział Organizacji i Promocji.

Wielki sukces młodej tenisistki z Nowego Dworu

W minionych dniach młodziutka tenisistka stołowa z Nowego Dworu, Basia Dubrow, pokazała się światu z jak najlepszej strony, rywalizując w rozgrywkach 3. Grand Prix Polski Żaków w kategorii U-11, mimo iż sama liczy niespełna dziewięć wiosen

„Bardzo mile zaskoczyła nas nasza skrzatka – Basia Dubrow", nie kryli dumy przedstawiciele KTS Nowy Dwór.

Zawodniczka, będąca podopieczną trenera Filipa Pawelca, mierzyła swe siły ze starszymi rywalkami, co jednak nie zniechęciło jej ani nie odebrało animuszu. Początkowo rozstawiona została z najniższą ilością punktów rankingowych, wszelako wynik jej gry przeszedł wszelkie oczekiwania. Basia, otwierając zmagania, zwyciężyła 3:1 nad znacznie wyżej notowaną Agnieszką Paluszkiewicz (SKTS Rataje 50 Poznań). Nie zatrzymała się na tym zwycięstwie i pokonała w identycznym stosunku setów Ninę Nowak z KS Pogoń Śmigiel. Zwycięstwa te zapewniły jej awans do dalszych rozgrywek turnieju, co tym bardziej zasługuje na uznanie, zważywszy na wiek rywalek oraz doświadczenie. Nie zmieniła tego nawet późniejsza porażka z najlepszą w grupie Leną Fabisiewicz (GIKS Spin Bożejowice).

W sobotnich rozgrywkach Basia stoczyła kilka ciężkich pojedynków, w których jednak poniosła dwie porażki z Lilianą Tomerą z GLKS Orlęta Krosnowice oraz Lilianą Pęksą z KS Gorce Nowy Targ. W niezwykle zaciętym spotkaniu z Wiktorią Bagrowską z MKS Jedynka Łódź była bliska zwycięstwa, prowadząc już 7:4 w decydującym secie, jednakże ostatecznie przegrała ten mecz. Ostatecznie Basia zakończyła rywalizację w przedziale miejsc 61-64 po porażce z Haliną Sochaj z KS Start Nowy Sącz w turnieju pocieszenia.

Mimo braku triumfu w finałowych zmaganiach, sam awans do turnieju głównego jest wielkim osiągnięciem młodej zawodniczki. Wszak rywalizowała w grupie najlepszych sześćdziesięciu czterech tenisistek z całej Polski, w kategorii wiekowej wyższej niż jej własna, jak zaznaczyli przedstawiciele KTS: „Nowodworzanka (...) gra obecnie w kategorii skrzatek (U-9, rocznik 2016 i młodsi), a już była w stanie zameldować się w turnieju głównym zmagań dla najlepszej 64 zawodniczek

w Polsce w kategorii żaczek (U-11, rocznik 2014 i młodsi)". Taki wyczyn wśród najmłodszych udał się jeszcze tylko trzem zawodniczkom: Lenie Xu (KS Dekorglass Działdowo), Kamili Kalickiej (LUKS ABC Żak Pisanica) oraz Laurze Borkowskiej (LUKS ABC Żak Pisanica).

Sukces ten może stanowić zalążek obiecującej kariery, czego i my serdecznie młodej zawodniczce życzymy.

Źródło: **KTS Nowy Dwór**

Warsztaty szkoleniowe

20-II-25r. w warsztatach szkolnych Zespołu Szkół Zawodowych nr 1 odbyło się nad wyraz wartościowe szkolenie zawodowe, które poprowadzili przedstawiciele firmy CEKOL – renomowanego producenta materiałów wykończeniowych

Intencją owych zajęć było wtajemniczenie uczniów w arkana najnowocześniejszych technik budowlanych, tudzież praktyczne przygotowanie ich do przyszłej pracy w fachu budowlanym. Spotkanie zainaugurowano krótkim wykładem, w którym ekspert CEKOL szczegółowo objaśnił rodzaje i zastosowanie gładzi szpachlowych, zapraw wyrównujących oraz tynków dekoracyjnych naśladujących fakturę surowego betonu. Po części teoretycznej adeptów sztuki budowlanej zaproszono do praktycznych ćwiczeń. Młodzież, pod czujnym okiem doświadczonego mistrza, miała możność własnoręcznego sprawdzenia, jak stosować zaprawy, jak prawidłowo przygotować podłoże, a także jak aplikować dekoracyjny tynk imitujący surowy beton. Uczestnicy warsztatów nauczyli się, jak dobierać właściwe narzędzia, unikać najczęstszych błędów i w jaki sposób uzyskiwać optymalne efekty swej pracy. Firma CEKOL, widząc entuzjazm i zaangażowanie przyszłych fachowców, zapewniła o chęci dalszej współpracy z ZSZ nr 1, zapowiadając kolejne tego rodzaju przedsięwzięcia. Organizacją tego pożytecznego wydarzenia zajął się p. Jacek Trybuch.

Nowatorska edukacja matematyczna

Już niebawem uczniowie klas czwartych wszystkich szkół podstawowych w Nowym Dworze Mazowieckim staną przed szansą skorzystania z dobrodziejstw najnowszej technologii edukacyjnej

Mowa tu o realizacji programu przygotowanego przez Ministerstwo Edukacji Narodowej oraz Wydział Matematyki i Nauk Informatycznych Politechniki Warszawskiej, którego narzędziem przewodnim będzie „AI zeszyt.online". Koordynatorem owego przedsięwzięcia został Urząd Miejski w Nowym Dworze Mazowieckim oraz Nowodworskie Centrum Usług Wspólnych.

Program ów za główny cel stawia sobie wzrost skuteczności edukacyjnej, szczególnie w obszarze matematyki, która jak powszechnie wiadomo, bywa nie lada wyzwaniem dla wielu młodych adeptów nauki. Istotną częścią projektu będzie organizacja specjalistycznych szkoleń dla nauczycieli, dzięki którym pedagodzy będą mogli efektywniej korzystać z dobrodziejstw rzeczonego narzędzia informatycznego, a tym samym lepiej wspierać uczniów w zdobywaniu wiedzy matematycznej.

Oczekiwane efekty wprowadzenia „AI zeszyt.online" są zaiste imponujące. Na pierwszym miejscu stoi poprawa jakości nauczania matematyki w szkołach podstawowych. Ponadto, dzięki możliwości indywidualizacji procesu nauczania oraz stałego monitorowania postępów, pedagodzy będą mogli skutecznie wspomóc uczniów mających trudności, tudzież stworzyć warunki do rozwinięcia uzdolnień matematycznych dla uczniów wyróżniających się.

eprasa.pl fb2c8fd012

MAZOWIECKA KRONIKA KRYMINALNA

LEGIONOWO. Zatrzymali podejrzanego o kradzież z włamaniem

Policjanci zatrzymali 23-letniego mieszkańca Legionowa, którego rozpoznali jako osobę poszukiwaną. Mężczyzna był poszukiwany na podstawie nakazu doprowadzenia wydanego przez sąd

23-letni mieszkaniec miasta, poszukiwany był na podstawie nakazu doprowadzenia, który wydał Sąd Rejonowy w Legionowie. Na mężczyźnie ciążył wyrok 1 roku i 8 miesięcy pozbawienia wolności przestępstwo kradzieży włamaniem. Poszukiwanego 23-latka zauważyli policjanci z zespołu patrolowo – interwencyjnego legionowskiej komendy. Jeden z policjantów rozpoznał mężczyznę, w związku z czym został on wylegitymowany. Policyjny instynkt nie zawiódł, sprawdzenie w systemach informatycznych okazało się trafne i mężczyzna został zatrzymany. Po sporządzeniu niezbędnej dokumentacji mieszkaniec Legionowa został osadzony w policyjnej celi, skąd trafi do aresztu.

ZAKROCZYM. 6 miesięcy odsiadki za narkotyki

W czwartkowe popołudnie policjanci z Zakroczymia zatrzymali 36-latka. Mężczyzna miał do odbycia karę 6 miesięcy pozbawienia wolności. Trafił do zakładu karnego

20 lutego 2025 r. funkcjonariusze z Postarunku Policji w Zakroczymiu zrealizowali kolejny nakaz doprowadzenia. Tym razem dotyczył on 36-letniego zakroczymianina. Mężczyzna, zgodnie z wyrokiem Sądu Rejonowego w Płońsku miał do odbycia karę 6 miesięcy pozbawienia wolności, za popełnione wcześniej przestępstwa narkotykowe. Policjanci prewencji ustalili, że poszukiwany może aktualnie przebywać pod adresem zamieszkania. Po wejściu na posesję, zastali w domu 36-latka. Mężczyzna został przez patrolowców zatrzymany, a następnie odkonwojowany do jednostki penitencjarnej, gdzie spędzi 6 miesięcy.

PUŁTUSK. Przechwycili kontrabandę

Policjanci z wydziału do walki z przestępczością gospodarczą pułtuskiej komendy zabezpieczyli papierosy bez polskich znaków skarbowych akcyzy. Z ustaleń policjantów wynikało, że w jednym ze sklepów na terenie gm. Świercze dochodzi do handlu nielegalnymi papierosami. Teraz kobieta odpowie przed sądem

Pod koniec stycznia 2025 r. pułtuscy funkcjonariusze otrzymali informację, że w jednym ze sklepów odzieżowych na terenie gm. Świercze dochodzi do handlu papierosami, które nie posiadają polskich znaków akcyzy. Po dokonaniu przeszukania w sklepie mundurowi ujawnili nielegalny towar. Funkcjonariusze zabezpieczyli 14 240 sztuk papierosów różnych marek. Towar znajdował się w lokalu użytkowanym przez 67-letnią kobietę mieszkankę powiatu pułtuskiego. Kobieta odpowie przed sądem za popełnione wykroczenie. Kwota uszczuplenia w podatku akcyzowym została wstępnie oszacowana na ponad 20 tysięcy złotych.

NIEPORĘT. Eskortowali samochód z ciężarną kobietą

Policjanci z nieporęckiego komisariatu przetransportowali kobietę w zaawansowanej ciąży do szpitala w Warszawie. Mundurowi po raz kolejny udowodnili, że życie i zdrowie ludzkie jest najważniejsze

Podstawowym zadaniem Policji jest ratowanie życia i zdrowia ludzi oraz zapewnienie im bezpieczeństwa. Pomoc potrzebującym niesiona jest przez policjantów każdego dnia, na wiele sposobów.

W sobotę, około 1.00 w nocy, zdenerwowany mężczyzna zatrzymał się przy policyjnym patrolu z nieporęckiego komisariatu i poprosił o pomoc. Okazało się, że kierujący wiezie ciężarną żonę, która pilnie musi znaleźć się w szpitalu. Policjanci natychmiast podjęli decyzję o pilotażu rodziny do jednego z warszawskich szpitali. Informację przekazali dyżurnemu, po czym włączyli sygnały świetlne, dźwiękowe i ruszyli w drogę. Pilotaż przebiegł bezpiecznie i kobieta szybko trafiła pod opiekę specjalistów.

POKRZYWNICA. Zatrzymali go za znęcanie się

Mundurowi z Posterunku Policji w Pokrzywnicy zatrzymali mężczyznę, który był poszukiwany celem odbycia kary pozbawienia wolności. Teraz przez 10 miesięcy posiedzi w zakładzie karnym

We wtorek (18.02) policjanci Posterunku Policji w Pokrzywnicy uzyskali informację o miejscu pobytu osoby poszukiwanej. Natychmiast pojechali pod wskazany adres, informacja potwierdziła się i poszukiwany 34-letni mężczyzna został zatrzymany.

Mężczyzna trafił już do zakładu karnego, gdzie odsiedzi zasądzoną karę 10 miesięcy pozbawienia wolności, za znęcanie się nad osobą.

MODLIN. Ukrywał się, aż wpadł

Na 4 miesiące trafił do aresztu zatrzymany wczoraj 41-latek z Nowego Dworu Mazowieckiego. Mężczyzna miał do odbycia karę 4 miesięcy pozbawienia wolności. Jeszcze tego samego dnia został przewieziony do jednostki penitencjarnej

20 lutego br. dzielnicowa z Posterunku Policji w Modlinie zrealizowała kolejny nakaz doprowadzenia. Tym razem dotyczył on poszukiwanego 41-latka z Modlina Starego. Mężczyzna uchylał się od odpowiedzialności karnej. Zgodnie z postanowieniem Sądu Rejonowego w Nowym Dworze Mazowieckim, do odbycia miał karę 4 miesięcy bezwzględnego pozbawienia wolności. Nowodworzanin nie posiadał stałego zameldowania i często zmieniał miejsca swojego przebywania. Dzielnicowa podczas obchodu rejonu służbowego ustaliła, że mężczyzna w ostatnim czasie widywany jest w rejonie jednego z parkingów samochowodych. W czwartkowe południe udała się w wytypowany rejon i zastała tam poszukiwanego nowodworzanina. Mężczyzna został zatrzymany przez policjantów prewencji i przewieziony do jednostki Policji. Po sporządzeniu dokumentacji, trafił do zakładu karnego, gdzie spędzi najbliższe miesiące.

JABŁONNA. 35-latek znęcał się nad partnerką

Policjanci ponownie skorzystali z uprawnień, jakie daje im ustawa antyprzemocowa i wydali natychmiastowy nakaz opuszczenia mieszkania i zakaz zbliżania się do mieszkania i jego bezpośredniego otoczenia przez najbliższe 14 dni wobec 35- latka, który stosował przemoc wobec swojej partnerki

Policjanci zostali skierowani na interwencję do jednej z rodzin na terenie gminy Jabłonna, gdzie istnieje podejrzenie stosowania przemocy wobec zgłaszającej ze strony jej partnera. Na miejscu policjanci zatrzymali kobietę i 35-latka. Pokrzywdzona powiedziała, że dziś doszło do kłótni między nią, a jej partnerem. Mężczyzna był wobec niej agresywny. Po szczegółowym rozpoznaniu sytuacji rodziny, policjanci uznali za zasadne zastosować wobec 35-latka nakaz natychmiastowego opuszczenia mieszkania i zakaz zbliżania się do domu i jego bezpośredniego otoczenia przez najbliższe 14 dni. Rodzina został również objęta procedurą Niebieskiej Karty. Mężczyzna w obecności policjantów opuścił dom.

NASIELSK. Ustawił namiot w pokoju i uprawiał w nim konopie

Policjanci z Nasielska, realizując na terenie gminy czynności poszukiwawcze, ujawnili rosnące w mieszkaniu 17-latka krzewy konopi. Młody mężczyzna został zatrzymany. Usłyszał zarzut, za który grozi mu teraz kara do 3 lat pozbawienia wolności

Kilka dni temu patrolowcy z Komisariatu Policji w Nasielsku, realizując czynności poszukiwawcze, udali się do jednego z mieszkań na terenie miasta. Drzwi otworzył im młody mężczyzna. Na widok policjantów chłopak stał się bardzo nerwowy i jak najszybciej próbował zakończyć spotkanie. Wzbudziło to podejrzenia policjantów, którzy po wejściu do lokalu zastali niecodzienny widok.

W rogu pokoju stał namiot, a w nim doniczki. Rosły w nich krzewy konopi, które 17-latek uprawiał. Policjantom próbował tłumaczyć, że zakupu dokonał przez internet i nie wiedział, że uprawa ich jest zabroniona.

Funkcjonariusze prewencji zatrzymali 17-latka, a następnie przewieźli go do nasielskiego komisariatu. Na miejscu czynności wykonywali nasielscy śledczy i technik kryminalistyki. Po zgromadzeniu materiału dowodowego podejrzany usłyszał zarzut, za który grozi mu teraz kara pozbawienia wolności do lat 3. Zgodnie z art. 63 ust. 1 Ustawy o przeciwdziałaniu narokmanii, kto wbrew przepisom ustawy, uprawia mak, z wyjątkiem maku niskomorfinowego, konopie, z wyjątkiem konopi włóknistych, lub krzewy koki, podlega karze pozbawienia wolności do lat 3.

PUŁTUSK. 3 miesiące aresztu dla nożownika i piromana

Groził nożem żonie, chciał podpalić dom. Kobieta zdążyła uciec do sąsiadów. Sąd Rejonowy w Pułtusku przychylił się do wniosku prokuratury i wobec mężczyzny zastosował 3 miesięczny areszt dla agresora

Kilka dni temu (10.02) dyżurny pułtuskiej jednostki otrzymał zgłoszenie dotyczące awantury z nietrzeźwym mężczyzną, który groził pozbawieniem życia kobiecie. Policjanci, którzy przyjechali na miejsce zatrzymali 44-letniego mężczyznę, który stwarzał zagrożenie dla żony i córki. Jak ustalono, pijany mężczyzna wszedł do domu ze swoją przyjaciółką i zaczął wykrzykiwać słowa wulgarne wobec swojej 45-latniej żony. Mężczyzna w ręku trzymał nóż kuchenny i groził kobiecie pozbawieniem życia. Mężczyzna trzymał bańkę z paliwem, gdzie rozlewał ją po mieszkaniu krzycząc, że spali dom. Mężczyzna odgrażał, że zrobi również krzywdę córkę. Kobieta zdążyła uciec z domu i wezwać Policję.

Po przeprowadzonych czynnościach przez policjantów pułtuskiej jednostki, na wniosek prokuratury, sąd zastosował wobec 44-letniego mężczyzny środek zapobiegawczy w postaci tymczasowego aresztowania w okresie trzech miesięcy.

LEGIONOWO. Najpierw razem pili, a potem obrobili gospodarza

W ręce legionowskich policjantów wpadła para, która w trakcie imprezy alkoholowej okradła swojego sąsiada. Ich łupem padło ponad 7000 złotych, które poszkodowany miał w portfelu. Ponadto zatrzymany mężczyzna był poszukiwany przez sąd celem odbycia kary pozbawienia wolności za wcześniej popełnione przestępstwo

Kilka dni temu śledczy z legionowskiej komendy zostali powiadomieni o kradzieży. Z relacji pokrzywdzonego wynikało, że do swojego mieszkania zaprosił sąsiadkę i jej partnera i wspólnie spożywali alkohol.

Następnego dnia mężczyzna zorientował się, że z jego portfela, który znajdował się w szufladzie zniknęły pieniądze w kwocie ponad 7000 złotych. Jedynymi osobami, które podejrzewał o kradzież byli jego goście.

Jeszcze tego samego dnia policjanci zespołu patrolowo – interwencyjnego wspólnie z kolegami z wydziału kryminalnego na jednym z legionowskich osiedli zatrzymali 31-latkę i jej 33-letniego partnera podejrzanych o kradzież. Ponadto mężczyzna okazał się poszukiwany przez sąd, celem odbycia kary 183 dni pozbawiania wolności za wcześniej popełnione przestępstwo. Oboje zostali zatrzymani i osadzeni w policyjnych celach.

Na podstawie zgromadzonego materiału dowodowego śledczy przedstawili im zarzut kradzieży pieniędzy dokonanej wspólnie i w porozumieniu. Kobieta po czynnościach opuściła komendę , natomiast mężczyzna w policyjnym konwoju został przewieziony do zakładu karnego zgodnie z dyspozycją sadu. Mieszkańcy Legionowa za kradzież odpowiedzą przed sądem. Za popełnione przestępstwo grozi im kara do 5 lat pozbawienia wolności. Dochodzenie prowadzone jest pod nadzorem Prokuratury Rejonowej w Legionowie.

KPP: Legionowo/ Nowy Dwór Maz/Pułtusk

eprasa.pl fb2c8fd012

W CSWOT żołnierze poznają mowę Puszkina

Z początkiem lutego br. w toruńskim Centrum Szkolenia Wojsk Obrony Terytorialnej rozpoczęła się pierwsza edycja kursu języka rosyjskiego. W zajęciach prowadzonych przez tamtejszy lektorat języka obcego udział bierze kilkunastu żołnierzy Wojsk Obrony Terytorialnej tudzież wojsk operacyjnych

Komendant Centrum Szkolenia WOT, płk dr Przemysław Żukowski, powiedział:

Dotychczas realizowaliśmy kursy języka angielskiego, zarówno na poziomie podstawowym, jak i średniozaawansowanym. Od bieżącego roku oferta nasza wzbogaciła się także o kursy języka rosyjskiego na poziomie podstawowym, a w przyszłości docelowo również średniozaawansowanym.

Podstawowym zadaniem kursu jest należyte przygotowanie kursantów do resortowego egzaminu językowego wedle normy STANAG 6001, podczas którego sprawdzane są cztery kluczowe umiejętności językowe: mówienie, słuchanie, czytanie oraz pisanie.

Żołnierze, prócz poznania cyrylicy (alfabetu rosyjskiego) i podstaw gramatyki, mają także sposobność zaznajomić się z rosyjską kulturą, wykorzystując rozmaite rekwizyty.

Jedna z uczestniczek kursu, żołnierz 20 Przemyskiej Brygady Obrony Terytorialnej, zaznaczyła:

- Podczas wcześniejszych szkoleń we współpracy ze służbą graniczną miałam już pewne styczności z językiem rosyjskim, co zaiste zmotywowało mnie do zapisania się na kurs w CSWOT. Uczymy się tutaj nie tylko języka, lecz również zgłębiamy historię, kulturę i geografię Rosji. Dzięki licznym rekwizytom łatwiej nam jest zrozumieć kulturę tego kraju.

W 2025 roku CSWOT planuje przeprowadzić dwa kursy semestralne, każdy trwający pięć miesięcy (łącznie 590 godzin edukacyjnych). Oba kursy będą przeznaczone przede wszystkim dla początkujących. W latach kolejnych zaś przewidywane jest rozszerzenie oferty na poziom średniozaawansowany.

Żołnierz 1 Podlaskiej Brygady Obrony Terytorialnej podsumował zajęcia słowami:

- Umiejętność posługiwania się obcymi językami jest wielce przydatna. Język rosyjski, choć słowiański, prostym nie jest. Największym wyzwaniem zdaje się być alfabet – cyrylica, wszelako już po kilku dniach radzę sobie z nim całkiem sprawnie.

Walne zebranie druhów

22-II-25r. odbyło się doroczne walne zebranie sprawozdawcze Ochotniczej Straży Pożarnej w Czosnowie. Wzięli w nim udział znamienici goście reprezentujący władze samorządowe, struktury strażackie tudzież lokalną społeczność

ciąg dalszy ze str. 1-szej

Ważnym momentem spotkania było wręczenie odznak „Za wysługę lat" druhom zasłużonym w wieloletniej i przykładnej służbie. Aktu dekoracji dokonali druh Jacek Tuka, Prezes Zarządu Oddziału Gminnego ZOSP RP w Czosnowie oraz przewodnicząca Rady Gminy Czosnów Katarzyna Kwaśniewska w asyście znamienitych gości. Odznaczenia otrzymali: druh Marek Ocipka za 40 lat służby, druhowie Marek Chojnacki, Marcin Wartałowicz, Dariusz Stańczyk, Michał Socha, Marcin Pacholak oraz Jacek Chojnacki za 30 lat służby, a także druhowie Michał Roszczyk, Marcin Manowski, Mariusz Ocipka oraz Mariusz Gałczyński za 20 lat służby.

Na zakończenie zebrania przedstawiciele OSP Czosnów wyrazili serdeczne podziękowania przybyłym gościom za nieustanne wsparcie oraz troskę o rozwój jednostki. Przewodnicząca Rady Gminy Katarzyna Kwaśniewska, w imieniu własnym oraz p. Anny Maliszewskiej – Wójt Gminy Czosnów, pogratulowała odznaczonym druhom, zaznaczając wagę ich służby dla lokalnej społeczności oraz życząc zdrowia, siły tudzież satysfakcji z dalszego pełnienia tej zaszczytnej misji.

Ruszyły zmagania Nowodworskiej LIGI TENISA STOŁOWEGO

Wieczorem, 21-II-25r. w Nowym Dworze wystartowała zimowo-wiosenna odsłona rozgrywek Nowodworskiej Ligi Tenisa Stołowego

Zawody, jak podają organizatorzy, już od pierwszego spotkania przyniosły wiele emocji i zapowiadają się zaiste ciekawie.

Rywalizacja toczy się dwuszczeblowo: w 1. lidze gra 12 osób, zaś w 2. lidze piętnastu zawodników. Do grona uczestników dołączyło kilka nowych twarzy, odnotowano również powrót dawnego gracza.

W zmaganiach 1. ligi pierwszym triumfatorem został Jacek Skwarczyński, który po niezwykle emocjonującym meczu finałowym pokonał 3:2 Krzysztofa Grelę. Na trzecim miejscu uplasował się Robert Grabowski, wygrywając spotkanie z Szymonem Dubrow 3:0.

Podium 1. ligi przedstawia się tedy następująco:

Jacek Skwarczyński
Krzysztof Grela
Robert Grabowski

Z kolei w 2. lidze palmę pierwszeństwa zdobył Artur Liciński, który w decydującym pojedynku okazał się bezkonkurencyjny i pokonał Krzysztofa Leszczyńskiego wynikiem 3:0. Mecz o miejsce trzecie wygrał Rafał Guzek, zwyciężając Roberta Fabera 3:1.

Podium 2. ligi:

Artur Liciński
Krzysztof Leszczyński
Rafał Guzek

Należy się spodziewać, iż dalsze pojedynki dostarczą kibicom równie wielu sportowych wrażeń, a zawodnikom satysfakcji ze współzawodnictwa w tej zacnej dyscyplinie.

Foto: KTS

Robert Zięba

Wioski bez troski

Kasa Rolniczego Ubezpieczenia Społecznego serdecznie zachęca uczniów ze szkół podstawowych położonych na terenach wiejskich do udziału w jubileuszowym, XV Ogólnopolskim Konkursie Plastycznym pod hasłem „Wioski bez troski". Jest to wyjątkowe przedsięwzięcie, mające na celu promowanie dobrych praktyk i zasad bezpiecznej pracy tudzież zabawy na terenie gospodarstw rolnych

Konkurs skierowany jest do dzieci w dwóch kategoriach wiekowych: pierwsza grupa obejmuje uczniów klas 0–III, zaś druga – uczniów klas IV–VIII. Młodzi artyści mają za zadanie przygotować dwuwymiarową pracę plastyczną w formacie A-3, w dowolnej technice artystycznej. Zadaniem pracy jest ukazanie zasad bezpieczeństwa podczas wykonywania prac rolniczych oraz promowanie zaleceń kampanii „Dobrostan Rolnika", ukierunkowanej na dbałość o zdrowie psychiczne i fizyczne osób zamieszkujących wieś i pracujących w rolnictwie.

Warto podkreślić, iż nad konkursem honorowy patronat objął Minister Rolnictwa i Rozwoju Wsi, p. Czesław Siekierski. Organizację przedsięwzięcia współtworzą także ważne instytucje krajowe: Ministerstwo Rolnictwa i Rozwoju Wsi, Państwowa Inspekcja Pracy, Krajowy Ośrodek Wsparcia Rolnictwa oraz Agencja Restrukturyzacji i Modernizacji Rolnictwa. Partnerem strategicznym wydarzenia jest Agro Ubezpieczenia - Towarzystwo Ubezpieczeń Wzajemnych.

Termin składania prac konkursowych upływa dnia 4-IV-25r. Szczegóły związane z zasadami uczestnictwa oraz zgłaszaniem prac znaleźć można w regulaminie, który dostępny jest w jednostkach terenowych KRUS, właściwych ze względu na miejsce zamieszkania uczestnika. Dane kontaktowe do poszczególnych oddziałów KRUS znajdują się na stronie internetowej Kasy Rolniczego Ubezpieczenia Społecznego: https://www.gov.pl/web/krus/adresy-or-i-pt2.Laureaci każdego z etapów konkursowych mogą spodziewać się atrakcyjnych nagród ufundowanych przez organizatora oraz współorganizatorów i patronów konkursu. Nagrodzone prace zostaną również zaprezentowane w materiałach promocyjnych KRUS.

eprasa.pl fb2c8fd012

ZESPÓŁ SZKÓŁ im. Jadwigi Dziubińskiej CENTRUM KSZTAŁCENIA ROLNICZEGO 1924 W GOLĄDKOWIE

Zespół Szkół Centrum Kształcenia Rolniczego w Golądkowie

Kształcimy w zawodach

- Technik mechanizacji rolnictwa i agrotroniki
- Technik urządzeń i systemów energetyki odnawialnej
- Technik weterynarii
- Technik żywienia i usług gastronomicznych
- Technik architektury krajobrazu
- Mechanik - operator pojazdów i maszyn rolniczych

tel. 23 691 40 93/73
www.zsgoladkowo.eu

Ministerstwo Rolnictwa i Rozwoju Wsi

eprasa.pl fb2c8fd012

MATERIAŁ PROMOCYJNY

Mezoroller TianDe - domowa alternatywa dla MEZOTERAPII

„*Rzadko, mało, w dobrze dobrane miejsce!*" (Lekarz Michel Pistor, twórca metody mezoterapii). Przyczyną powstawania zmarszczek mimicznych są nadmierne ruchy mięśniowe. Kurczenie się mięśni powoduje rozciąganie fibroblastów – głównych komórek skóry właściwej. Mięśniowe skurcze fibroblastów powodują mechaniczne odkształcenie skóry i jej szkieletu kolagenowego. Tak powstają zmarszczki mimiczne. Do walki ze zmarszczkami mimicznymi dermatologia estetyczna oferuje wiele technologii, włącznie z zastrzykami. Jednak wraz z wprowadzeniem technologii peptydowych do szerokiego zastosowania (w kosmetykach przeznaczonych do stosowania w domu) z ulgą odetchnęli wszyscy ci, którzy nie mogli lub nie chcieli „dostać się pod igłę" odmładzających zabiegów w salonach kosmetycznych z powodu przeciwwskazań, obaw przed efektami ubocznymi, czy po prostu przed zastrzykami. Terapię mezorollerem możesz wykonać sama w domu.

Mezoroller - terapia indukcji kolagenu

Mezoroller stymuluje produkcję kolagenu. Kolagen nazywany jest „białkiem młodości". 40% kolagenu znajduje się w skórze, dlatego ona jako pierwsza reaguje na jego deficyt pojawieniem się zmarszczek. Kolagen jest stale produkowany w organizmie człowieka. W wieku 20 lat jego ilość jest maksymalna. Następnie zmniejsza się i w wieku 40 lat jest już prawie o połowę mniejsza od ilości, która była w wieku 20 lat. W ciągu 5 lat od początku menopauzy skóra traci około 30% kolagenu. W tym właśnie okresie trzeba albo dostarczać kolagen do skóry z zewnątrz za pomocą kremów i masek, albo stymulować skórę do produkcji własnego kolagenu, co też właśnie czyni mezoroller. To dlatego stosowanie mezorollera jest nazywane terapią indukcji (tj. produkcji) kolagenu.

Nie jest tajemnicą, że wiele kosmetyków po nałożeniu na skórę działa nie więcej niż na 3% swoich możliwości. Skóra jako bariera ochronna organizmu dość mocno opiera się wcieraniu w nią jakichkolwiek substancji.

Dostarczanie kosmetyków wprost do celu

Mezoroller tworzy na skórze mikrokanaliki, przez które substancje aktywne z łatwością przenikają do głębokich warstw skóry. Skóra przemienia się w chłonną gąbkę. Dzięki stosowaniu mezorollera skuteczność działania kremów i serum wzrasta do 90%.

Uwaga: kosmetyki trzeba odpowiednio szybko nałożyć, dopóki mikrokanaliki się nie zamkną – w ciągu godziny po zabiegu mezorollerem.

Mezoroller pomoże

1. Pozbyć się oznak starzenia: zmniejszyć głębokość zmarszczek i spowolnić powstawanie nowych.
2. Stworzyć wyraźny kontur twarzy, zwiększyć jędrność i elastyczność skóry.
3. Zmniejszyć widoczność blizn (blizn potrądzikowych, po oparzeniach), rozstępów i cellulitu.
4. Poprawić ogólny stan skóry: nawilżyć, zmniejszyć pory oraz produkcję sebum.
5. Zmniejszyć przebarwienia.
6. Stymulować wzrost włosów na skórze głowy.

Kosmetyki z peptydami

Wysoka skuteczność kosmetyków peptydowych jest uwarunkowana przede wszystkim rozmiarem cząsteczek peptydów. Dzięki swojemu mikroskopijnemu rozmiarowi peptydy mogą pokonać warstwę rogową i przedostawać się do skóry właściwej. Przy czym odbywa się to w sposób nie urazowy, a naturalny dla skóry.

Oprócz rozmiaru cząsteczki, ważna jest również biodostępność peptydów. W wyniku złożonych procesów białka rozpadają się na części składowe odpowiednie do przyswajania przez organizm człowieka. Skóra nie może trawić i rozszczepiać białek na poszczególne aminokwasy niezbędne do syntezy własnych białek, np. kolagenu. Peptyd zbudowany z łańcucha aminokwasów jest przyswajany przez skórę jako własny, odpowiedni do użycia „materiał budulcowy" nowych komórek.

Standardowy zabieg stosowania mezorollera w warunkach domowych zajmuje 5-10 minut. Kolejny zabieg mezorollerem jest możliwy, gdy skóra się wygoi. Zabiegi można wykonywać 3-4 razy w tygodniu.

Niebiańska Doskonałość

eprasa.pl fb2c8fd012

Podpisanie umowy na dofinansowanie rozbudowy ul. Białowiejskiej w Pułtusku

30 grudnia 2024r. Zarząd Powiatu w Pułtusku podpisał z Wojewodą Mazowieckim umowę na dofinansowanie ze środków Rządowego Funduszu Rozwoju Dróg realizacji zadania pn. „Rozbudowa drogi powiatowej nr 3431W, ul. Białowiejska w Pułtusku". Wartość dofinansowania wynosi 4 858 634,20 zł, a wartość inwestycji 7 099 000,00 zł.

Prace budowlane obejmują odcinek 837,14 m – od skrzyżowania z ul. Wojska Polskiego (droga Wojewódzka nr 618) do skrzyżowania z ul. Solidarności (droga gminna DG 340854W) – wykonanie kanalizacji deszczowej, nowej konstrukcji i nawierzchni jezdni, chodników, parkingów i zjazdów. Skrzyżowanie z ul. Kardynała Stefana Wyszyńskiego, podobnie jak dwa przejścia dla pieszych na rozbudowywanym odcinku ul. Białowiejskiej będą wykonane w postaci wyniesionej, co poprawi bezpieczeństwo ruchu drogowego oraz pieszych. Kolidujące z chodnikiem słupy zostaną przeniesione i wymienione na nowe lub zlikwidowane. Wykonawcą robót jest firma PDG Sp. Z o.o. z Baboszewa. Zakończenie inwestycji planowane jest w maju br.

Zdanie obowiązków Zastępcy Komendanta Powiatowego PSP w Pułtusku bryg. Jacka Skurzyńskiego

W piątek 7 lutego, w Komendzie Powiatowej Państwowej Straży Pożarnej w Pułtusku, odbył się uroczysty apel w związku ze zdaniem obowiązków Zastępcy Komendanta Powiatowego Państwowej Straży Pożarnej w Pułtusku bryg. Jacka Skurzyńskiego, odchodzącego, po prawie 34 latach, na strażacką emeryturę.

W tej ważnej chwili Komendantowi towarzyszyła najbliższa rodzina, szef pułtuskiej komendy PSP st. bryg. Maciej Piątek, strażacy zawodowi i ochotnicy, zaprzyjaźnieni komendanci ościennych jednostek, przedstawiciele władz Powiatu Pułtuskiego, władz miejskich i gminnych, a także pozostali zaproszeni goście. Podziękowania oraz najlepsze życzenia Zastępcy Komendanta Powiatowego Państwowej Straży Pożarnej w stanie spoczynku bryg. Jackowi Skurzyńskiemu oraz pamiątkowy upominek, w imieniu Samorządu Powiatu Pułtuskiego, przekazała Wicestarosta Pułtuski Emilia Gąsecka. Głos zabrał również Przewodniczący Komisji Bezpieczeństwa Rady Powiatu Pułtuskiego radny Mirosław Barszcz.

1 264 032,00 zł na przewozy autobusowe w Powiecie Pułtuskim

We wtorek 28 stycznia, w Mazowieckim Urzędzie Wojewódzkim w Warszawie, podpisano umowy na dofinansowanie przewozów autobusowych.

Do samorządów lokalnych trafiło łącznie prawie 104 mln zł. W gronie beneficjentów Funduszu Rozwoju Przewozów Autobusowych znalazł się także Samorząd Powiatu Pułtuskiego, który otrzymał 1 264 032,00 zł na utrzymanie lokalnych linii autobusowych na terenie naszego powiatu. Umowę z Wojewodą Mazowieckim Mariuszem Frankowskim podpisał Starosta Pułtuski Jan Zalewski oraz Wicestarosta Pułtuski Emilia Gąsecka, przy kontrasygnacie Skarbnik Powiatu Renaty Krzyżewskiej. FunduszRozwojuPrzewozów Autobusowych to państwowy fundusz celowy, który umożliwia przywracanie lokalnych połączeń autobusowych.

Foto. Mazowiecki Urząd Wojewódzki w Warszawie

Rozpoczęcie kwalifikacji wojskowej w Powiecie Pułtuskim

W poniedziałek 17 lutego rozpoczęła się kwalifikacja wojskowa. Jej głównym celem jest określenie fizycznej i psychicznej zdolności do czynnej służby wojskowej, założenie ewidencji wojskowej osobom podlegających temu obowiązkowi oraz osobom zgłaszających się w trybie ochotniczym oraz wstępne przeznaczenie do poszczególnych form powszechnego obowiązku obrony.

Ustawowy obowiązek stawienia się do kwalifikacji mają mężczyźni urodzeni w roku 2006 i starsi, którzy do tej pory tego nie zrobili. Pierwszego dnia na kwalifikację stawiło się 36 mężczyzn z terenu gminy Zatory. Ponadto przybyły trzy kobiety ochotniczki z terenu powiatu, które wiążą swoją karierę zawodową z wojskiem. W kolejnych dniach stawią się osoby z gminy Gzy, Pułtusk, Obryte, Pokrzywnica, Świercze i Winnica. Ostatniego dnia trwania kwalifikacji, czyli 3 marca, procedurze kwalifikacyjne poddane zostaną kobiety. W tym roku przewiduje się, że będzie ich około 15.

Jak co roku kwalifikacja odbywa się w budynku Akademii Finansów i Biznesu Vistula przy ul. Adama Mickiewicza 36B. W inauguracji wziął udział Dyrektor Wydziału Zarządzania Kryzysowego Starostwa Powiatowego w Pułtusku dr Robert Dynak oraz Zastępca Szefa Wojskowego Centrum Rekrutacji w Wyszkowie ppłk Robert Dymerski.

W środę 29 stycznia, przed Komendą Powiatową Policji w Pułtusku, odbyła się uroczysta zbiórka, z udziałem zaproszonych gości, podczas której przekazano nowe radiowozy dla pułtuskich policjantów.

Foto. Komenda Powiatowa Policji w Pułtusku

Przekazanie radiowozów dla pułtuskiej Komendy Policji

Dzięki finansowemu wsparciu od samorządów – Powiatu Pułtuskiego, Gminy Obryte, Pokrzywnica i Winnica – tabor pułtuskiej Policji wzmocniły dwa nowe wozy. Policjanci Posterunku Policji w Pokrzywnicy otrzymali oznakowany radiowóz KIA Sportage. KIA Ceed zasili tabor Wydziału Ruchu Drogowego. Łączny koszt zakupu dwóch radiowozów wyniósł ponad 344 tys. zł, z czego 155 tys. zł przekazane zostało przez lokalne samorządy.

W uroczystej zbiórce udział wzięła Wicestarosta Pułtuski Emilia Gąsecka, Członek Zarządu Powiatu w Pułtusku Robert Czyżewski, a także wójtowie gmin: Obryte – Sebastian Mroczkowski, Pokrzywnica – Adam Rachuba, Winnica – Robert Wróblewski oraz funkcjonariusze i pracownicy pułtuskiej komendy.

eprasa.pl fb2c8fd012

WIECZNE ŚCIBOLENIE w wiecznej promocji (37)

Komfort lektury zakłócony

Napotykane w powieściach anglosaskie nazwy jednostek ciężaru i długości setnie mi obrzydły. Gdy chodzi o określenie wzrostu i wagi, to zawsze: tyle a tyle stóp, tyle a tyle funtów. Czytam i nie wiem: wysoki czy niski, gruby czy chudy? Mam już powyżej uszu tych mil, jardów, stóp, cali, funtów, uncji i galonów. Klnę bezduszność tłumaczy, którzy żyjąc w kraju nie znającym niczego poza metrami i kilogramami, beztrosko operują tamtą zakazaną terminologią.

Jeśli dodać do tego informacje na temat temperatury powietrza to ogłupienie sięga szczytu. Czytamy: „55 stopni według Fahrenheita" – i bądź tu mądry, ciepło na dworze czy zimno?

Przypisy, indeksy, skorowidze. Cały aparat mający na celu uprzystępnienie lektury. Definicje, wyjaśnienia, przekłady z obcego języka. Czasem trzeba ich szukać na ostatnich kartkach, innym razem znajdujemy je u dołu stronicy. Poziom informacji jest różny, w każdej książce inny. W niejednej są to mądrości elementarne, mogące się przydać tylko uczniowi szkoły podstawowej.

A oto *Alchemia słowa*. Dla kogo została napisana? Zdawałoby się, dla zwykłego czytelnika. O jej genezie można się dowiedzieć z przedmowy. Przygotowując się do spotkań z czytelnikami autor sporządzał notatki i z tych notatek, wciąż narastających, powstała *Alchemia*. Kto przychodzi na wieczory autorskie? Ludzie kulturalni, ale niekoniecznie filolodzy i poligloci. Tymczasem znajdujemy u Parandowskiego cytaty łacińskie, włoskie, francuskie – nie przetłumaczone.

W monografii o rodzinie Bonapartych autorstwa J. Dackiewicz są zacytowane słowa Pauliny Bonaparte, pięć słów w języku włoskim, a cytat – oczywiście nie przetłumaczony. Komentarz pisarki: „Przyznajmy, że bardzo to było bliskie naturze napoleońskiej siostrzycy." Tzn. siostra cesarza powiedziała coś, co doskonale odzwierciedla cechy klanu Bonapartych. I my, czytelnicy, mamy to „przyznać". Nie znając włoskiego! Bo przecież, do licha, nie musimy znać. Rozumiejąc języki nie brałbym do ręki płodu Jadwigi Dackiewicz, które to dziełko nie jest niczym innym, tylko nędzną kompilacją opracowań francuskich, włoskich, a także niemieckich i rosyjskich. Sięgnąłbym po rzeczy wymienione przez autorkę w bibliografii. A więc po puściznę autorów takich, jak Las Cases, Constant, Maurois, Talleyrand, Zweig. Sięgnąłbym po puściznę i puściłbym w trąbę miernotę nazwiskiem Dackiewicz.

Aby opinia o mierności nie była gołosłowna, zacytuję: „Napoleon powziął postanowienie: żoną jego będzie tylko i jedynie pani Beauharnais." Tylko i jedynie! Czy on był muzułmaninem, żeby oprócz pani B. mógł sobie wziąć za żonę jeszcze jakąś? Należało napisać: żoną będzie pani B., żadna inna.

Książka opublikowana przez Wydawnictwo TiO. Do nabycia w księgarni „U Leszka" - Legionowo, Stefana Batorego 10

Osobna sprawa to błędy ortograficzne popełniane przez niedouczonego twórcę. Przykład: autor Rutkowski, rodem z Pomorza, wydał książkę będącą pamiętnikiem podróży do Chin. Pięknie. Ale czemu on pisze „z pod" zamiast „spod"? Takie byki źle wpływają na płynność lektury; czytelnik przerywa śledzenie akcji, by zdumiewać się w obliczu zjawiska: oto pisarz publikuje swe płody nie opanowawszy ortografii. (O usterkach w interpunkcji już nawet nie wspomnę.) Mniejsza o wulgaryzmy, mniejsza o ekshibicjonizm, to jeszcze ujdzie w tłoku, lecz owo „z pod" to już trudno puścić płazem. Czytelnikowi raz i drugi uraczonemu takimi kwiatkami grozi wtórny analfabetyzm. W końcu zacznie sięgać do słownika, by sprawdzić: „spod" się pisze czy „z pod"? Bieda w tym, że czegoś takiego, jak „z pod", komputer nie podkreśla czerwonym wężykiem; trzeba polegać na własnych zasobach umysłowych, a to może się okazać niewystarczające.

A.K.

SAMORZĄD POWIATU PUŁTUSKIEGO
SAMORZĄD GMINY PUŁTUSK

zapraszają na obchody

NARODOWEGO DNIA PAMIĘCI

ŻOŁNIERZY WYKLĘTYCH

28 lutego 2025 r.
godz. 11.00
I cmentarz w Pułtusku

uroczystość złożenia kwiatów
przy symbolicznej mogile
Żołnierzy Polski Podziemnej
Obwodu Pułtusk

Oprawę uroczystości zapewnia Pułtuska Grupa Rekonstrukcji Historycznej 13 Pułku Piechoty wraz z uczniami LO im. Piotra Skargi, ZSZ im. Jana Ruszkowskiego, I LO CN-B im. 13 Pułku Piechoty

ECO HARPOON
Recycling Sp. z o.o.

ECO HARPOON - Recycling Sp. z o.o.
Cząstków Mazowiecki 128
05-152 Czosnów
NIP 527-27-45-389
REGON 362569260

BEZPŁATNY
odbiór dużych elektrośmieci!
Odbierzemy od Państwa - kuchenki, - chłodziarki, - zmywarki, - telewizory, - pralki, itd.
ODBIERAJĄC DUŻE SPRZĘTY, ZABIERAMY RÓWNIEŻ DROBNE AGD, BATERIE
Masz pytanie ? Zadzwoń
+48 725-155-155
Bezpłatny odbiór krok po kroku !
1. Dzwonisz pod numer +48 725-155-155
2. My rejestrujemy Twoje zlecenie
3. Oddzwaniamy w ciągu 3 dni w celu uzgodnienia terminu
4. Przyjeżdżamy, odbieramy i wynosimy !
KONTAKT: od poniedziałku do piątku 8:00-16:00
www.ecoharpoon.pl

Samorząd Gminy Pułtusk
oraz
Miejskie Centrum Kultury i Sztuki w Pułtusku
zapraszają na
Koncert z okazji
Dnia Kobiet
wystąpi Mateusz Ziółko

6 marca
godz. 19.00
hala sportowa
Liceum Ogólnokształcącego
im. Piotra Skargi w Pułtusku
/wejście od strony parkingu/
Wstęp wolny!
Przewidziane niespodzianki!

eprasa.pl fb2c8fd012

WYCIĄG
z ogłoszenia o przetargu na sprzedaż nieruchomości

WÓJT GMINY LEONCIN
O G Ł A S Z A
DRUGI PRZETARG USTNY NIEOGRANICZONY

na sprzedaż niżej wymienionej nieruchomości stanowiących własność Gminy Leoncin:

Lp.	Położenie nieruchomości	Oznaczenie nieruchomości		Powierzchnia działki ewid. w ha	Cena wywoławcza nieruchomości (netto) w zł	Kwota wadium w zł
		Nr księgi wieczystej	Nr ewid. działki			
2	Secymin Polski	Brak księgi wieczystej	96/2	0,1200 ha	56 700,00 zł,	5 700,00 zł,

Do cen nieruchomości ustalonych w przetargu zostanie doliczony 23% podatek VAT.

Opis nieruchomości:
Jest to działki położone w obszarze nieobjętym Miejscowym Planem Zagospodarowania Przestrzennego. Zgodnie ze studium uwarunkowań i kierunków zagospodarowania przestrzennego gminy Leoncin zatwierdzonym uchwałą Rady Gminy Leoncin nr XLVIII/232/13 z 17 kwietnia 2013r, nieruchomości te znajduje się w terenie oznaczonym:

- Działka 96/2 – MN/MR teren zabudowy mieszkaniowej jednorodzinnej i zabudowy zagrodowej. Nieruchomość niezabudowana w kształcie L.

Nieruchomości wolne od obciążeń, ograniczeń w rozporządzaniu i nie są przedmiotem zobowiązań.

Przetarg odbędzie się w dniu 12 marca 2025 r. o godz. 11.00
w Urzędzie Gminy Leoncin, pok. nr 15.

Pełna treść ogłoszenia o przetargu dostępna jest na stronach: leoncin.bip.net.pl (przetargi), www.leoncin.pl oraz w Urzędzie Gminy Leoncin pok. nr 15 tel. 22 785-65-82 (85); 785-66-00 wew.14.

Wójt Gminy
/-/Adam Mirosław Krawczak

PRACA

szukam pracy

- Dyplomowany ogrodnik podejmie prace pielęgnacyjne w ogrodzie, odchwaszczanie trawników, likwidowanie mchu z trawnika, opryski na krzewy, usługa profesjonalną podkaszarką. 602-234-237
LEG 53559

SPORT i URODA

USŁUGI

remont i budowa

- **Hydraulik: Naprawy-Awarie-Remonty. Legionowo i okolice. Tel. 692-827-915**
LEG 53564
- Malowanie, tapetowanie osobiście, solidnie 694-065-757
LEG 53547

ogrodnicze

- Wycinka drzew metodą alpinistyczną, sekcyjna wycinka drzew, przycinanie, prześwietlanie koron drzew, usuwanie martwych drzew, gałęzi, konarów, usługi rębakiem, zrębkowanie gałęzi oraz wywóz urobku. Z PODNOŚNIKA, MIEJSCA TRUDNO DOSTĘPNE, PROFESJONALNIE. 698-991-470
LEG 53176

inne

OGŁOSZENIA DROBNE
do bieżącego numeru przyjmujemy
DO PONIEDZIAŁKU do godziny 12:00.

Wynajem i usługi podnośnikiem koszowym. Tel. 602 86 57 86, www.robert.media.pl
LEG 53551

BIZNES

NIERUCHOMOŚCI

sprzedam dom

- Wójcik Development Adam Wójcikowski 05-119 Łajski, ul. Fabryczna 20 +48 533 063 000, +48 502 469 160 biuro@wojcikdevelopment.pl
LEG 53425

sprzedam działkę

WYCIĄG
z ogłoszenia o przetargu na sprzedaż nieruchomości

WÓJT GMINY LEONCIN
O G Ł A S Z A
TRZECI PRZETARG USTNY NIEOGRANICZONY
na sprzedaż niżej wymienionej nieruchomości stanowiącej własność Gminy Leoncin:

Lp.	Położenie nieruchomości	Oznaczenie nieruchomości		Powierzchnia działki ewid. w ha	Przeznaczenie nieruchomości w miejscowym planie zagospodarowania	Cena wywoławcza nieruchomości (netto) w zł	Kwota wadium w zł
		Nr księgi wieczystej	Wg danych z ewidencji gruntów (nr ewid. działki)				
1	**7 Leoncin**	WA1N/ 00031421/8	124/2	0,0600 ha	Zgodnie z miejscowym planem zagospodarowania przestrzennego wsi Leoncin nieruchomość położona jest na terenie przeznaczonym pod zabudowę mieszkaniową jednorodzinną z towarzyszącą zabudową usługową oznaczonych na rysunku planu symbolami 3.MN/U	**57,460,00 zł,** *Cena ustalona w przetargu zostanie powiększona o 23% podatek VAT.*	**5 800,00 zł**

Opis nieruchomości:
Jest to działka niezabudowana położona na terenie objętym miejscowym planem zagospodarowania przestrzennego. Zgodnie ze studium uwarunkowań i kierunków zagospodarowania przestrzennego przeznaczona jest pod teren przeznaczonym pod zabudowę mieszkaniową jednorodzinną z towarzyszącą zabudową usługową oznaczonych na rysunku planu symbolami 3.MN/U. Nieruchomości jest wolna od obciążeń, ograniczeń w rozporządzaniu i nie jest przedmiotem zobowiązań.

Przetarg odbędzie się w dniu 11 marca 2025 r. o godz. 10.00
w Urzędzie Gminy Leoncin, pok. nr 15.

Pełna treść ogłoszenia o przetargu dostępna jest na stronach: leoncin.bip.net.pl (przetargi) oraz w Urzędzie Gminy Leoncin pok. nr 15 tel. 22 785-65-82 (85); 785-66-00 wew.14.

Wójt Gminy
/-/Adam Mirosław Krawczak

WYCIĄG
z ogłoszenia o przetargu na sprzedaż nieruchomości

WÓJT GMINY LEONCIN
O G Ł A S Z A
TRZECI PRZETARG USTNY NIEOGRANICZONY
na sprzedaż niżej wymienionych nieruchomości stanowiących własność Gminy Leoncin

Lp.	Położenie nieruchomości	Oznaczenie nieruchomości		Powierzchnia działki ewid. w ha	Przeznaczenie nieruchomości w miejscowym planie zagospodarowania	Cena wywoławcza nieruchomości (netto) w zł	Kwota wadium w zł
		Nr księgi wieczystej	Wg danych z ewidencji gruntów (nr ewid. działki)				
1	**Nowe Polesie**	**WA1N/ 00057122/0**	14/4 oraz udział ¼ części w działce nr 14/1 stanowiącej wewnętrzną drogę dojazdową	**0,1675 ha** + udział ¼ cz. w działce o pow. 0,1417 ha	Zgodnie z miejscowym planem zagospodarowania przestrzennego wsi Nowe Polesie nieruchomość położona jest częściowo na terenie przeznaczonym pod zabudowę mieszkaniową jednorodzinną i letniskową oraz zabudowę zagrodową z dopuszczeniem usług nieuciążliwych oznaczonym symbolem planu 9-MN/RM/U, częściowo na terenie cieków wodnych, rowów melioracyjnych oraz zbiorników powierzchniowych o symbolu planu 39-WS.	**94 078,08 zł** w tym: - działka -105 944,00 zł - udział w drodze wewnętrznej -28 453,25 zł *Cena sprzedaży gruntów przewidzianych pod zabudowę (0,1598 ha) zostanie powiększona o 23% podatek VAT. Zwolnienie od VAT obejmuje grunty pozostałe o pow. 0,0077 ha*	**9 500,00 zł**
2	**Nowe Polesie**	**WA1N/ 00057122/0**	14/5 oraz udział ¼ części w działce nr 14/1 stanowiącej wewnętrzną drogę dojazdową	**0,1938 ha** + udział ¼ cz. w działce o pow. 0,1417 ha	Zgodnie z miejscowym planem zagospodarowania przestrzennego wsi Nowe Polesie nieruchomość położona jest na terenie przeznaczonym pod zabudowę mieszkaniową jednorodzinną i letniskową oraz zabudowę zagrodową z dopuszczeniem usług nieuciążliwych oznaczonym symbolem planu 9-MN/RM/U.	**86 186,96 zł,** w tym: - działka -94 671,00 zł udział w drodze wewnętrznej -28 453,25 zł *Cena ustalona w przetargu zostanie powiększona o 23% podatek VAT.*	**8 700,00 zł**

Opis nieruchomości:
Są to działki niezabudowane położone w jednym kompleksie, w którym dojazd do działki od drogi powiatowej zapewniony jest wewnętrzną drogą gruntową o szer. 8 m. Uzbrojenie terenu: brak mediów bezpośrednio na działce. Istnieje możliwość podłączenia do linii energetycznej NN przebiegającej w pobliżu. Nieruchomości jest wolne od obciążeń, ograniczeń w rozporządzaniu i nie jest przedmiotem zobowiązań.

Przetarg odbędzie się w dniu 11 marca 2025 r. o godz. 12.00
w Urzędzie Gminy Leoncin, pok. nr 15. Kolejność licytacji wg kolejności podanej w tabeli.

Pełna treść ogłoszenia o przetargu dostępna jest na stronach: leoncin.bip.net.pl (przetargi) oraz w Urzędzie Gminy Leoncin pok. nr 15 tel. 22 785-65-82 (85); 785-66-00 wew.14.

Wójt Gminy
/-/Adam Mirosław Krawczak

OGŁOSZENIE
WÓJTA GMINY CZOSNÓW

w sprawie wywieszenia wykazów nieruchomości gminnych przeznaczonych do oddania w użyczenie oraz sprzedaży.

Informuję, że w dniach od 26 lutego 2025 r. do 19 marca 2025 r. na tablicy ogłoszeń Urzędu Gminy Czosnów zostaną wywieszone wykazy nieruchomości stanowiących własność Gminy Czosnów przeznaczonych do oddania w użyczenie oraz sprzedaży. Powyższe wykazy zostaną zamieszczone również na stronie internetowej urzędu oraz w BIP.

Wójt Gminy Czosnów
- Anna Maliszewska

INFORMACJA

Burmistrz Zakroczymia informuje o wywieszeniu na tablicy ogłoszeń w Urzędzie Miejskim w Zakroczymiu, **na okres 21 dni**, wykazu nieruchomości będących własnością Gminy Zakroczym, przeznaczonych do wydzierżawienia na okres do 3 lat:

- działka ew. nr 29/2 obręb 0002 01-02 o powierzchni 0,1962 ha. Prawo własności dla działki ujawnione jest w księdze wieczystej nr KW WA1N/00078006/4;
- działka ew. nr 1/3 obręb 0008 Poligon o powierzchni 1,9700 ha;
- działka ew. nr 1/4 obręb 0008 Poligon o powierzchni 0,0875 ha;
- działka ew. nr 1/5 obręb 0008 Poligon o powierzchni 0,0785 ha;
- działka ew. nr 1/6 obręb 0008 Poligon o powierzchni 0,0785 ha;
- działka ew. nr 1/7 obręb 0008 Poligon o powierzchni 0,0785 ha;
- działka ew. nr 1/8 obręb 0008 Poligon o powierzchni 0,0888 ha;
- działka ew. nr 1/9 obręb 0008 Poligon o powierzchni 0,0800 ha;
- działka ew. nr 1/10 obręb 0008 Poligon o powierzchni 0,0832 ha;
- działka ew. nr 1/11 obręb 0008 Poligon o powierzchni 0,0830 ha;
- działka ew. nr 1/12 obręb 0008 Poligon o powierzchni 0,0830 ha;
- działka ew. nr 1/13 obręb 0008 Poligon o powierzchni 0,0830 ha;
- działka ew. nr 1/14 obręb 0008 Poligon o powierzchni 0,1209 ha;
- działka ew. nr 1/15 obręb 0008 Poligon o powierzchni 0,1864 ha;
- działka ew. nr 1/16 obręb 0008 Poligon o powierzchni 0,1011 ha;
- działka ew. nr 1/17 obręb 0008 Poligon o powierzchni 0,1392 ha;
- działka ew. nr 1/18 obręb 0008 Poligon o powierzchni 0,0305 ha;
- działka ew. nr 1/19 obręb 0008 Poligon o powierzchni 0,1609 ha. Prawo własności dla działek ujawnione jest w księdze wieczystej nr KW WA1N/00078750/4.

Dodatkowe informacje pod nr telefonu (22) 112 02 58.

Burmistrz
/-/ Artur Ciecierski

Spółdzielnia Mieszkaniowa Lokatorsko-Własnościowa w Pułtusku ul. Tysiąclecia 11 tel. 23 692-52-27 i 23 692-55-82 ogłasza:

przetarg nieograniczony na malowanie klatek schodowych w budynkach: Na Skarpie 12, Na Skarpie 3, Na Skarpie 5, Widok 4.

Wymagany termin realizacji robót do dnia 31.08.2025 r.

Oferty należy złożyć w sekretariacie Spółdzielni w terminie do dnia 04.03.2025 r. do godz. 15^{00}.

Specyfikację Istotnych Warunków Zamówienia za odpłatnością 200 zł można odebrać w siedzibie Spółdzielni ul. Tysiąclecia 11 pokój nr 5 tel.23 692-52-27.

Wadium w kwocie 3.000 zł należy wpłacić na konto Spółdzielni PKO/Pułtusk Nr 10 1020 1592 0000 2902 0012 3323 do dnia 04.03.2025 r.

Otwarcie ofert nastąpi w siedzibie Spółdzielni w dniu 05.03.2025 r. o godz. 9^{00}.

Zastrzegamy sobie prawo do swobodnego wyboru ofert, prowadzenia dodatkowych rokowań, nie przyjęcie żadnej z ofert, a także unieważnienie przetargu bez podania przyczyn. Wykonawcy z tytułu odrzucenia oferty nie przysługują żadne roszczenia przeciwko Zamawiającemu.

eprasa.pl fb2c8fd012

■ Sprzedam działkę budowlaną w Chotomowie 4651 m 2, dojazd od ul. Gdańskiej. Działka objęta jest planem zagospodarowania przestrzennego. Teren ten jest oznakowany MN - dopuszczona jest zabudowa mieszkaniowa jednorodzinna, domy wolnostojące i bliźniacze, dopuszczona jest również działalność usługowa, nie uciążliwa dla środowiska. Na działce są młode drzewka (samosiejki) i kilka starszych dębów i sosen. Można zbierać prawdziwki. Działka od strony wschodniej sąsiaduje z łąką. Położenie, drzewa i rozmiar terenu dają tu przyjemne poczucie bycia na uboczu, w przyrodzie; a jednocześnie stacja, usługi, czy inne domy mieszkalne są bardzo blisko. Do stacji kolejowej 10 min. piechotą lub 3 min. samochodem. Do Warszawy 35min. samochodem. Do Jeziora Zegrzyńskiego 20min samochodem. Cena 280 zł za m2
Tel 502055002
LEG 53550

■ Sprzedam działki. W Karolinie:od 880 do 1300 m2, 2,28 ha. W Łajskach: 1898, 1897 i 2505 m2 wszystkie media. W Skrzeszewie: po 800 m2, 1,5 ha. 602 222 431
LEG 53573

kupię nieruchomość

Kupię mieszkanie, może być do remontu lub zadłużone, w Legionowie lub Nasielsku. Pomogę w procedurach. Tel 504 285 806
LEG 53574

do wynajęcia

■ **Wynajmę pokój w Legionowie. 502 029 326**
LEG 53538

ROLNICTWO

sprzedam

■ JAJA WIEJSKIE OD KUR GRZEBIĄCYCH Tel. 728 366 774 ul. Małołęcka 26, Nieporęt. Możliwość dowozu lub odbioru w Legionowie, 22 784 69 72.
LEG 53576

UROCZYSTOŚCI

organizacja imprez

■ Parodysta, wodzirej, konferansjer, animator kultury, półfinalista programu „Mam talent" - tanio, solidnie - Legionowo i okolice 791833101
LEG 53575

RESTAURACJA LEGIONOWSKA

■ **RESTAURACJA LEGIONOWSKA; chrzciny, komunie, stypy, urodziny, uroczyste obiady, romantyczne kolacje, catering. Tel. 505-360-809, www.legionowska.pl**
LEG 53178

MATRYMONIALNE

KOMUNIKATY

RÓŻNE

■ Sprzedam duże drewniane rzeźby, kapliczki 601913597
LEG 53386

■ **Sprzedam: parapety i stopnie schodowe: dębowe 100 x 30 x 3.8 cm - cena 130 +vat (klasa rustic); jesionowe 120 x 30 x 3.8 cm 130 zl +vat. Telefon 607607700**
PL 53548

WÓJCIK DEVELOPMENT
533 063 000/502 469 160

INTER CARS
Filia Legionowo
ul. Zegrzyńska 4
tel.: 22 767 53 80
tel.: 22 767 53 89
INTERCARS.COM.PL

PROFESJONALNE NISZCZENIE I UTYLIZACJA DOKUMENTÓW
VICTORIA-RECYCLING
Tel. 604 913 993

ZGŁASZANIE AWARII I USZKODZEŃ ORAZ BIEŻĄCE INFORMACJE O AWARIACH I PRACACH PLANOWYCH

TEL. 991

PGE

PGE Dystrybucja S.A Oddział Warszawa RE Legionowo zawiadamia, że planowana jest przerwa w dostawie energii elektrycznej dla odbiorców zamieszkałych:

POWIAT LEGIONOWSKI

Data	gmina, miejscowość nazwy i zakres numerowy ulic	Numery i nazwy stacji	Wyłączenia w godzinach
25.02.2025	Nieporęt ul. Jana Kazimierza 1, 6, 6C ul. Dzikiej Róży ul. Zegrzyńska ul. Brzozowa ul. Kwitnącej Wiśni ul. Spokojna ul. Pszeniczna ul. Maciejki ul. Stokrotki ul. Rumiankowa ul. Białego Bzu ul. Fiołkowa	04-1126 (NIEPORĘT CPN), 04A0154 (NIEPORĘT MCDONALDS), 04-1248 (NIEPORĘT 7), 04-0821 (NIEPORĘT OSIEDLE MIESZKANIOWE), 04-0912 (NIEPORĘT OŚ.DJ UL.ZEGRZYŃSKA), 04-0143 (NIEPORĘT SKRZYŻOWANIE), 04-0652 (NIEPORĘT PARKING 1), 04-1030 (NIEPORĘT KOSZARKA)	8:00-14:00
25.02.2025	Skierdy ul. Czajki 17, 19 ul. Puszczyka od 21 do 43 ul. Sowia ul. Trzciańska Droga od 25 do 53 numery nieparzyste Trzciany od 20 do 24	04-0504 (SKIERDY OŚ. JABŁONIE 3)	9:00-14:00
26.02.2025	Legionowo ul. Zegrzyńska 121	04-1292 (LEGIONOWO WSO MSW 1)	8:30-13:30
26.02.2025	Józefów ul. Niecała ul. Sezamkowa ul. Zacisze ul. Wyścigowa ul. Strużańska od 31 do 63M numery nieparzyste, 36, 38, 40 ul. Henryka Sienkiewicza od 4 do 12 numery parzyste, 5 ul. Szkolna 61, 61A, 61B, 62, 63, 68 ul. Żytnia	04-0273 (JÓZEFÓW SZKOŁA)	10:00-12:00
27.02.2025	Legionowo ul. Stanisława Wyspiańskiego 2, 5, 5A, 5B, 7 ul. gen. Józefa Sowińskiego 2B ul. Warszawska 50, 52, 54A	04-1168 (LEGIONOWO WYSPIAŃSKIEGO)	8:00-13:00
27.02.2025	Łacha Popowo Letnisko Nowa Wieś Cupel Gąsiorowo Kania Nowa Kania Polska	04-1017 (NOWA WIEŚ), 04A0016 (ŁACHA HOTEL), 04-0962 (GĄSIOROWO TUSIŃSKA), 04-0305 (Stacja : 04-0305), 04-1123 (KANIA POMPOWNIA 2), 04-0937 (NOWA WIEŚ OGR.DZIAŁKOWE), 04-0399 (GĄSIOROWO 2), 04-0756 (GĄSIOROWO 3), 04-1196 (GĄSIOROWO TUSIN), 04-0646 (KANIA POLSKA), 04-0755 (GĄSIOROWO 1), 04-0643 (NOWA WIEŚ LETNISKO), 04-1642 (KANIA POMPOWNIA 1), 04-0002 (KANIA POLANKA), 04-0647 (CUPEL 1), 04-0588 (CUPEL 2), 04-0644 (KANIA NOWA 2), 04-1487 (GĄSIOROWO FSO), 04-0841 (KANIA PRZEPOMPOWNIA), 04-0948 (04-0948 Teren Legionowa), 04-1250 (GĄSIOROWO OŚR. SKÓRZANY), 04-0641 (NOWA WIEŚ), 04-1113 (NOWA WIEŚ TAPEREK), 04-1550 (GĄSIOROWO LETNISKO), 04-0518 (ŁACHA), 04-1509 (ŁACHA LETNISKO), 04-0407 (ŁACHA CERAMINKA), 04-1247 (ŁACHA FSO), 04-0873 (KANIA POLANKA 2)	8:30-13:30
27.02.2025	Serock ul. Tadeusza Kościuszki ul. Pułtuska 38, 42, 44, 44A	04-0444 (SEROCK KOŚCIUSZKI)	8:30-14:00
3.03.2025	Stanisławów Pierwszy ul. Tęczowa ul. Spełnionych Marzeń ul. Jasna ul. Promykowa ul. Złotych Piasków ul. Regatowa ul. Słoneczna od 16 do 52K Rembelszczyzna ul. Bursztynowa ul. Sztormowa	04-1287 (STANISŁAWÓW I REGATOWA), 04-1237 (STANISŁAWÓW I JASNA), 04-1138 (STANISŁAWÓW 1 SŁONECZNA 1), 04-1140 (STANISŁAWÓW 1 SŁONECZNA 2)	9:00-14:00

Przerwy w dostawie energii elektrycznej spowodowane są koniecznością przeprowadzenia prac konserwacyjnych na urządzeniach energetycznych, za niedogodności przepraszamy

WYCIĄG Z OGŁOSZENIA
o IV przetargu ustnym nieograniczonym
na sprzedaż działek położonych w miejscowości Domosław gm. Winnica

Gmina Winnica jest właścicielem działek:
1. **nr ew. 76/8 o pow. 0,1350 ha (1350 m²)**
2. **nr ew. 76/9 o pow. 0,1350 ha (1350 m²)**

położonych w miejscowości Domosław gm. Winnica dla której Sąd Rejonowy w Pułtusku prowadzi księgę wieczystą nr OS1U/00012735/4. Nieruchomości są wolne od obciążeń i zobowiązań.

- **Opis nieruchomości:**
1. Dane ww. działek zostały ustalone na podstawie danych ewidencyjnych.
2. Nieruchomości są niezabudowane.
3. Według stanu w ewidencji gruntów działki stanowią grunty orne.
4. Grunt nie jest wyłączony z produkcji rolnej.

- **Przeznaczenie nieruchomości:** teren nie leży na obszarze objętym miejscowym planem zagospodarowania przestrzennego. Na działki (przed podziałem dz. nr ewid. 76/5) zostały wydane przez Wójta Gminy Winnica decyzje o warunkach zabudowy:
  - Nr 7/2023 z dnia 05.04.2023r. znak IS.6730.7.2023(9), która określa warunki zabudowy, dla inwestycji polegającej na budowie jednorodzinnego budynku mieszkalnego wraz z infrastrukturą towarzyszącą,
  - Nr 8/2023 z dnia 05.04.2023r. znak IS.6730.8.2023(9), która określa warunki zabudowy, dla inwestycji polegającej na budowie jednorodzinnego budynku mieszkalnego wraz z infrastrukturą towarzyszącą,
- **Termin zagospodarowania nieruchomości:** nie określa się terminu zagospodarowania nieruchomości.

Cena wywoławcza:
1. **działka nr ew. 76/8 o pow. 0,1350 ha - cena wywoławcza netto – 58.300,00 zł**
2. **działka nr ew. 76/9 o pow. 0,1350 ha - cena wywoławcza netto – 58.300,00 zł**

Do ceny nabycia zostanie doliczony VAT w wysokości 23 %.

Ustala się wadium w wysokości 10% wartości działki:
1. działka nr ew. 76/8 - wadium 5.830,00 zł
2. działka nr ew. 76/9 - wadium 5.830,00 zł

Przetarg odbędzie się w dniu 28.03.2025 r. o godzinie 9:00
w sali konferencyjnej Urzędu Gminy w Winnicy, ul. Pułtuska 25, 06-120 Winnica

Ogłoszenie o przetargu zostało opublikowane na stronie internetowej Urzędu Gminy Winnica http://gminawinnica.pl/, w Biuletynie Informacji Publicznej http://bip.gminawinnica.pl oraz wywieszone na tablicy ogłoszeń Urzędu Gminy Winnica, ul. Pułtuska 25, 06-120 Winnica i tablicy ogłoszeń w miejscowości Domosław.

Dodatkowe informacje na temat przetargu można uzyskać w Urzędzie Gminy w Winnicy, telefonicznie pod numerem (23)691-40-31 lub na stronie internetowej www.bip.gminawinnica.pl

WÓJT GMINY WINNICA
mgr Robert Wróblewski

Nowy Dwór Mazowiecki, 20.02.2025r.

AB.6740.33.2025

OBWIESZCZENIE
o wszczęciu postępowania

Na podstawie art. 61 § 4 w związku z art. 10 § 1, art. 49 ustawy z dnia 14 czerwca 1960r. – Kodeks postępowania administracyjnego (tj. Dz.U. z 2024r., poz. 572) oraz art. 11d ust. 5 ustawy z dnia 10 kwietnia 2003r. o szczególnych zasadach przygotowania i realizacji inwestycji w zakresie dróg publicznych (tj. Dz. U. z 2024r., poz. 311)

Starosta Nowodworski zawiadamia,
że zostało wszczęte postępowanie administracyjne na wniosek **Wójta Gminy Czosnów** ul. Gminna 6, 05-152 Czosnów z dnia **16.01.2025r.** uzupełnionego w dniu **17.02.2025r.** w sprawie zezwolenia na realizację inwestycji drogowej polegającej na **„Budowie drogi gminnej KPJ2 na odcinku od ul. Łosia do działki 33/12 i połączenie KPJ2 z ul. Wojska Polskiego w m. Janów-Mikołajówka na terenie gminy Czosnów"** obejmującej niżej wymienione działki ewidencyjne:
jednostka ewidencyjna: 141402_2,
obręb 0016 – Janów-Mikołajówka,
dz. ewid. nr: **33/14** (33/11), **35/17** (35/12), **33/12**, **35/8, 35/18** (35/14), **35/21** (35/15), **35/13**, **36/10**, **36/13**, **37/9**, **38/6**, **39/1**, **40/5**, **40/8, 40/13** (40/9), **41/19, 42/15, 43/16, 41/22, 42,19, 43/20, 41/24** (41/16), **41/26** (41/23), **42/21** (42/20), **43/22** (43/21), **45/7, 46/1, 47/1, 47/6** (47/2);
jednostka ewidencyjna: 141402_2,
obręb 0036 – Wrzosówka,
dz. ewid. nr: **1/17** (1/5);
*(numery w nawiasach oznaczają numery działek przed podziałem, **pogrubionym drukiem** zaznaczono działki przeznaczone pod inwestycję drogową).*

Określenie nieruchomości lub ich części, z których korzystanie będzie ograniczone w związku z przebudową innych dróg publicznych:
- przebudowa drogi powiatowej nr 2405W - ul. Wojska Polskiego:
jednostka ewidencyjna: 141402_2,
obręb 0016 – Janów-Mikołajówka, dz. ewid. nr: **48**
- przebudowa drogi gminnej nr 240985W - ul. Łosia:
jednostka ewidencyjna: 141402_2,
obręb 0036 – Wrzosówka, dz. ewid. nr: **1/4**, **2/12**

Pouczenie

Zgodnie z art. 10 §1 ustawy z dnia 14 czerwca 1960 roku Kodeks postępowania administracyjnego (tj. Dz.U. z 2024r., poz. 572) - Organy administracji publicznej obowiązane są zapewnić stronom czynny udział w każdym stadium postępowania, a przed wydaniem decyzji umożliwić im wypowiedzenie się co do zebranych dowodów i materiałów oraz zgłoszonych żądań. W związku z powyższym, informuje się strony, że w terminie 7 dni od dokonania zawiadomienia, mogą zapoznać się z aktami sprawy, uzyskać wyjaśnienia w sprawie, zgłaszać uwagi i zastrzeżenia oraz składać wnioski w Wydziale Architektury i Budownictwa Starostwa Powiatowego w Nowym Dworze Mazowieckim, ul. I. Paderewskiego 1B w godzinach pracy urzędu: poniedziałek w godz. 8^{00}-17^{00}, wtorek-czwartek w godz. 8^{00}-16^{00}, piątek w godz. 8^{00}-15^{00}.

Jednocześnie zawiadamiam, że zgodnie z art. 49 ustawy z dnia 14 czerwca 1960r. Kodeks postępowania administracyjnego (tj. Dz. U. 2024r. poz. 572) zawiadomienie stron postępowania uważa się za dokonane **po upływie 14 dni od dnia publicznego ogłoszenia** w Starostwie Powiatowym w Nowym Dworze Mazowieckim przy ul. I. Paderewskiego 1B, w Urzędzie Gminy Czosnów przy ul. Gminnej 6, urzędowych publikatorach teleinformatycznych – Biuletynie Informacji Publicznej w/w urzędów, a także w prasie lokalnej „Tygodnik Nowodworski".

Z up. STAROSTY
/-/Andrzej Pacocha
WICESTAROSTA

eprasa.pl fb2c8fd012

Lekcja przedsiębiorczości

W Szkole Podstawowej nr 7 im. Orła Białego w Nowym Dworze odbyło się spotkanie w klasie VIIIc, zorganizowane w ramach godziny wychowawczej oraz doradztwa zawodowego

Gościem uczniów był Daniel Domała – inwestor, przedsiębiorca i edukator, znany z projektu „Bogata Rodzina", który realizuje wspólnie z żoną Katarzyną Domałą i synem Natanielem.

Młodzież miała okazję zapoznać się z zasadami edukacji finansowej, przedsiębiorczości i psychologii sukcesu. Prelegent wskazywał, jak radzić sobie z wyzwaniami życia codziennego oraz jak znaleźć równowagę między pracą a życiem osobistym. Podkreślał, że kluczem do sukcesu są współpraca, wytrwałość oraz wiara we własne możliwości.

OGŁOSZENIE

ZGŁASZANIE AWARII I USZKODZEŃ ORAZ BIEŻĄCE INFORMACJE O AWARIACH I PRACACH PLANOWYCH

TEL. 991

PGE

PGE Dystrybucja S.A Oddział Warszawa RE Legionowo zawiadamia, że planowana jest przerwa w dostawie energii elektrycznej dla odbiorców zamieszkałych:

POWIAT NOWODWORSKI

Data	gmina, miejscowość nazwy i zakres numerowy ulic	Numery i nazwy stacji	Wyłączenia w godzinach
25.02.2025	Błędowo od 10 do 14Z numery parzyste ul. Słowiańska od 100 do 110	04-1388 (BŁĘDOWO 1)	8:30-13:30
25.02.2025	Janowo 40, 40A, 41 Swobodnia od 1 do 15	04-1401 (SWOBODNIA)	9:30-12:00
25.02.2025	Strubiny 1, 2, 3, 3A, 4, 5, 7, 23A ul. Zakroczymska	04-1526 (STRUBINY 3)	12:00-14:30
25.02.2025	Smoszewo 2, 3, 4, 5, 6	04-1404 (SMOSZEWO)	14:30-17:00
26.02.2025	Trębki Nowe od 102 do 112 Trębki Stare Jaworowo od 7B do 9 Wygoda Smoszewska 9B, 10, od 10B do 13A	04-1397 (EMOLINEK 3)	7:00-9:30
26.02.2025	Emolinek od 3 do 9 Wygoda Smoszewska od 15A do 17B	04-1384 (EMOLINEK 1)	9:30-12:00
26.02.2025	Mochty-Smok od 16 do 33	04-1398 (MOCHTY)	12:00-14:30
26.02.2025	Wygoda Smoszewska od 1 do 9, 10, 10A	04-1417 (WYGODA SMOSZEWSKA 1)	14:30-17:00
27.02.2025	Trębki Stare od 2 do 24	04-0167 (TRĘBKI STARE 2)	7:00-9:30
27.02.2025	Strubiny od 39 do 42 Kroczewo 66, 66A, 67, 68	04-1405 (STRUBINY 2)	8:30-13:30
27.02.2025	Cybulice Małe ul. Wesoła ul. Polna ul. Mazowiecka 17, 22, 24, 25, 27 ul. Wiosenna od 8 do 29 ul. Kwiatowa 2, 4	04-1152 (CYBULICE MAŁE 1)	9:00-15:00
27.02.2025	Cybulice Małe ul. Kwiatowa 2, 4 ul. Spokojna ul. Kampinowska ul. Kasztanowa ul. Parkowa ul. Spacerowa ul. Wesoła ul. Polna ul. Mazowiecka ul. Wiosenna od 8 do 29 Cybulice ul. Borkowa ul. Partyzantów ul. Spacerowa Czeczotki Kazuń Polski ul. Orzechowa ul. Rubinowa ul. Szkolna ul. Długa od 5 do 24 Kazuń-Bielany	04-1697 (KAZUŃ BIELANY 2), 04-0978 (KAZUŃ POLSKI KORDEK), 04-0608 (KAZUŃ BIELANY 1), 04-1701 (04-1701), 04-0584 (CZECZOTKI DZIAŁKI), 04-0804 (CYBULICE MAŁE 2), 04-1152 (CYBULICE MAŁE 1), 04-0663 (CYBULICE A), 04-0662 (CZECZOTKI), 04-1291 (KAZUŃ BIELANY), 04-1638 (KAZUŃ POLSKI 5), 04-1806 (CZECZOTKI UL. SŁONECZNA), 04-0975 (CZECZOTKI DZIAŁKI)	9:00-12:00
27.02.2025	Jaworowo-Trębki Stare od 1 do 6A, 22, 22A, 22B Trębki Stare od 1 do 2 Trębki Nowe 71, 71A, 108, 109, 110, 114, 115	04-0166 (TRĘBKI STARE 1)	9:30-12:00
27.02.2025	Trębki Nowe od 64 do 68 Trębki Stare od 25 do 48	04-0168 (TRĘBKI STARE 3)	12:00-14:#0
27.02.2025	Zakroczym ul. Forteczna 1, 3, 5 ul. Gałachy ul. Cicha ul. gen. Ludwika Czyżewskiego od 1 do 7 ul. Platanowa	04-0182 (ZAKROCZYM 5)	14:30-17:00
28.02.2025	Czosnów ul. Duńska 5, 6, 53, 55 ul. Holenderska od 1 do 6 ul. Diamentowa od 1 do 13 ul. Polna 5, 29B, 47, 47A ul. Warszawska 75, 76, 79, 97	04A0124 (KAZUŃ POLSKI SZPALERSKI), 04A6032 (CZOSNÓW BLYWERT ALUMINIUM), 04-0808 (CZOSNÓW WELDYNK), 04-0928 (DOBRZYŃ BAJRASZEWSCY), 04-1655 (CZOSNÓW UL. POLNA)	8:00-13:00
3.03.2025	Nowy Dwór Mazowiecki ul. Mieszka I 10	04-1666 (STACJA: 04-1666)	7:00-9:00

Przerwy w dostawie energii elektrycznej spowodowane są koniecznością przeprowadzenia prac konserwacyjnych na urządzeniach energetycznych, za niedogodności przepraszamy

CZOSNÓW

Podziękowanie dla Małgorzaty Orlikowskiej

Anna Maliszewska, wójt gminy Czosnów, wraz z samorządem gminnym, wyraziła wdzięczność Małgorzacie Orlikowskiej za wieloletnią pracę na stanowisku dyrektora Szkoły Podstawowej im. Macieja Rataja w Małocicach

– Serdecznie dziękuję za pani wieloletnią, pełną oddania pracę na stanowisku dyrektora szkoły. Od 2004 roku, przez ponad 20 lat, pani wiedza i doświadczenie stanowiły fundament Szkoły Podstawowej w Małocicach, a pani zaangażowanie i energia nieustannie nas inspirowały – napisała wójt.

Podkreśliła, że Małgorzata Orlikowska dała się poznać jako doskonały menadżer placówki oraz ceniony przez uczniów nauczyciel matematyki. Jej otwartość na potrzeby uczniów, współpraca z rodzicami oraz dążenie do rozwoju szkoły sprawiły, że placówka stała się miejscem o wysokich standardach edukacyjnych i przyjaznej atmosferze.

Z dniem 15-II-25r. Małgorzata Orlikowska rozpoczęła nowy etap kariery zawodowej jako kierownik Wydziału Obsługi Szkół i Edukacji w Urzędzie Gminy Czosnów.

Nowy wóz bojowy dla OSP Nasielsk

14-II-25r. to ważna data w historii OSP w Nasielsku. Tego dnia odbyła się uroczystość oficjalnego przekazania oraz poświęcenia nowego pojazdu ratowniczo-gaśniczego, który wzmocni potencjał jednostki w działaniach na rzecz bezpieczeństwa mieszkańców

Uroczystość rozpoczęła się od uroczystego wprowadzenia sztandaru oraz złożenia meldunku o gotowości do apelu, który przyjął druh Andrzej Hiszpański, prezes Zarządu Powiatowego Związku OSP RP. Dowódcą uroczystości był druh Michał Klimczewski.

Wśród przemawiających znaleźli się burmistrz Nasielska, członek Zarządu Województwa Mazowieckiego Anna Brzezińska, starosta nowodworski Magdalena Biernacka.

Kulminacyjnym momentem było poświęcenie pojazdu, którego dokonał ks. Szczepan Bugaj, proboszcz parafii św. Wojciecha w Nasielsku. Specyfikację i możliwości nowego wozu zaprezentował druh Karol Włodarski. Na zakończenie uroczystości druhna Karolina Malinowska wręczyła pamiątkowe podziękowania osobom, które wsparły zakup pojazdu. Po oficjalnej części uczestnicy mieli okazję z bliska obejrzeć nowy nabytek strażaków, który od tego dnia stanie się nieocenionym wsparciem w ich codziennej służbie.

Fotografia:
Marek Stamirowski
Nasielski Ośrodek Kultury

NOWY DWÓR

Wielkanocny jarmark w Twierdzy Modlin

Nowodworski Ośrodek Kultury zaprasza na Artystyczny Jarmark Wielkanocny, który odbędzie się 5-IV-25r. od godz. 1 po poł. w Kasynie Oficerskim w Twierdzy Modlin

Tego dnia zabytkowe wnętrza Kasyna wypełnią się wiosenną atmosferą i świątecznymi akcentami. Organizatorzy zaplanowali liczne atrakcje, w tym spektakl dla dzieci, warsztaty artystyczne oraz wydarzenia towarzyszące.

Nowodworski Ośrodek Kultury zachęca również wystawców do zgłaszania swojego udziału w jarmarku. Poszukiwane są stoiska rękodzielnicze, z biżuterią, kosmetykami tudzież inne o charakterze artystycznym. Udział w wydarzeniu jest bezpłatny, jednak liczba miejsc jest ograniczona.

Osoby zainteresowane wystawieniem swojego stoiska proszone są o przesłanie wypełnionego formularza zgłoszeniowego dostępnego pod adresem:

https://nok.nowydwormaz.pl/zaproszenia/artystyczny-jarmark-wielkanocny/do 15-III-25r. na adres: recepcjakasyno@nok.nowydwormaz.pl.

Dodatkowe informacje można uzyskać w recepcji Kasyna Oficerskiego w Twierdzy Modlin pod numerem telefonu 734 800 273.

Pamiętajcie, Wielkanoc jest tylko raz w roku!

eprasa.pl fb2c8fd012

Nowy Dwór Mazowiecki, 19.02.2025r.

AB.6740.34.2025

OBWIESZCZENIE
o wszczęciu postępowania

Na podstawie art. 61 § 4 w związku z art. 10 § 1, art. 49 ustawy z dnia 14 czerwca 1960r. – Kodeks postępowania administracyjnego (tj. Dz.U. z 2024r., poz. 572) oraz art. 11d ust. 5 ustawy z dnia 10 kwietnia 2003r. o szczególnych zasadach przygotowania i realizacji inwestycji w zakresie dróg publicznych (tj. Dz. U. z 2024r., poz. 311)

Starosta Nowodworski zawiadamia,

że zostało wszczęte postępowanie administracyjne na wniosek **Wójta Gminy Czosnów** ul. Gminna 6, 05-152 Czosnów z dnia **16.01.2025r.** uzupełnionego w dniu **17.02.2025r.** w sprawie zezwolenia na realizację inwestycji drogowej polegającej na **„Rozbudowie drogi gminnej KDD1 – ul. Graniczna na odcinku od drogi powiatowej nr 2405W do działki 79/3 w m. Łosia Wólka na terenie gminy Czosnów"** obejmującej niżej wymienione działki ewidencyjne:
jednostka ewidencyjna: 141402_2,
obręb 0025 – Łosia Wólka,
dz. ewid. nr: **50/24** (50/7), **50/6**, **51/4**, **413**, **52/4**, **55/30** (55/6), **55/32** (55/8), **55/34** (55/19), **55/36** (55/24), **58/2** (58), **59/17**, **60/13**, **61/15**, **61/18** (61/14), **61/20** (61/16), **62/8**, **62/12** (62/2), **62/14** (62/3), **62/16** (62/4), **71/4** (71/1), **71/2**, **76/7** (76/4), **76/5;**
jednostka ewidencyjna: 141402_2,
obręb 0001 – Adamówek,
dz. ewid. nr: **325/1**, **327/1** (327), **326/1** (326),
(numery w nawiasach oznaczają numery działek przed podziałem, ***pogrubionym drukiem*** *zaznaczono działki przeznaczone pod inwestycję drogową).*

Określenie nieruchomości lub ich części, z których korzystanie będzie ograniczone w związku z przebudową innych dróg publicznych oraz z przebudową zjazdów:
jednostka ewidencyjna: 141402_2,
obręb 0014 – Dobrzyń, dz. ewid. nr: **76,**
jednostka ewidencyjna: 141402_2,
obręb 0025 – Łosia Wólka, dz. ewid. nr: **72, 56/5, 57/1.**

Pouczenie

Zgodnie z art. 10 §1 ustawy z dnia 14 czerwca 1960 roku Kodeks postępowania administracyjnego (tj. Dz.U. z 2024r., poz. 572) - Organy administracji publicznej obowiązane są zapewnić stronom czynny udział w każdym stadium postępowania, a przed wydaniem decyzji umożliwić im wypowiedzenie się co do zebranych dowodów i materiałów oraz zgłoszonych żądań. W związku z powyższym, informuje się strony, że w terminie 7 dni od dokonania zawiadomienia, mogą zapoznać się z aktami sprawy, uzyskać wyjaśnienia w sprawie, zgłaszać uwagi i zastrzeżenia oraz składać wnioski w Wydziale Architektury i Budownictwa Starostwa Powiatowego w Nowym Dworze Mazowieckim, ul. I. Paderewskiego 1B w godzinach pracy urzędu: poniedziałek w godz. 8^{00}-17^{00}, wtorek-czwartek w godz. 8^{00}-16^{00}, piątek w godz. 8^{00}-15^{00}.

Jednocześnie zawiadamiam, że zgodnie z art. 49 ustawy z dnia 14 czerwca 1960r. Kodeks postępowania administracyjnego (tj. Dz. U. 2024r. poz. 572) zawiadomienie stron postępowania uważa się za dokonane **po upływie 14 dni od dnia publicznego ogłoszenia** w Starostwie Powiatowym w Nowym Dworze Mazowieckim przy ul. I. Paderewskiego 1B , w Urzędzie Gminy Czosnów przy ul. Gminnej 6, urzędowych publikatorach teleinformatycznych – Biuletynie Informacji Publicznej w/w urzędów, a także w prasie lokalnej „Tygodnik Nowodworski.

Z up. STAROSTY
/-/Andrzej Pacocha
WICESTAROSTA

Nowy Dwór Mazowiecki, 17.02.2025r.

AB.6740.32.2025

OBWIESZCZENIE
o wszczęciu postępowania

Na podstawie art. 61 § 4 w związku z art. 10 § 1, art. 49 ustawy z dnia 14 czerwca 1960r. – Kodeks postępowania administracyjnego (tj. Dz.U. z 2024r., poz. 572) oraz art. 11d ust. 5 ustawy z dnia 10 kwietnia 2003r. o szczególnych zasadach przygotowania i realizacji inwestycji w zakresie dróg publicznych (tj. Dz. U. z 2024r., poz. 311)

Starosta Nowodworski zawiadamia,

że zostało wszczęte postępowanie administracyjne na wniosek **Wójta Gminy Czosnów** ul. Gminna 6, 05-152 Czosnów z dnia **16.01.2025r.** w sprawie zezwolenia na realizację inwestycji drogowej polegającej na **„Budowie drogi gminnej KDD1 i KDD2 na odcinku od ul. Kochanowskiego do działki nr 461 w miejscowości Łomna w gm. Czosnów"** obejmującej niżej wymienione działki ewidencyjne:
jednostka ewidencyjna: 141402_2,
obręb 0023-Łomna
dz. ewid. nr: **300, 553/2, 616/2, 554/2, 616/1, 501/5, 502/2, 519/3, 555/2** (555)**, 615/1** (615)**, 556/2** (556)**, 552/2** (552)**, 551/2** (551)**, 547/2** (547)**, 545/7** (545/1)**, 544/2** (544)**, 542/4** (542/1)**, 540/2** (540)**, 538/2** (538)**, 537/2** (537)**, 536/2** (536)**, 535/2** (535)**, 534/2** (534)**, 531/2** (531)**, 530/2** (530)**, 528/2** (528)**, 527/2** (527)**, 524/7** (524/5)**, 277/4** (277)**, 521/2** (521)**, 520/2** (520)**, 518/5** (518/1)**, 517/5** (517/1)**, 515/2** (515)**, 514/2** (514)**, 513/2** (513)**, 512/2** (512)**, 510/2** (510)**, 509/2** (509)**, 508/2** (508)**, 507/2 (**507)**, 506/2** (506)**, 505/4** (505/1)**, 504/2** (504)**, 503/2** (503)**, 500/4** (500/1)**, 499/2** (499)**, 494/2** (494)**, 493/2** (493)**, 491/4** (491/1)**, 490/2** (490)**, 489/4** (489/3)**, 488/4** (488/2)**, 486/4** (486/2)**, 485/4** (485/2)**, 483/2** (483)**, 482/2** (482)**, 481/2** (481)**, 480/2** (480)**, 477/2** (477)**, 474/2** (474)**, 472/2** (472)**, 471/5** (471/1)**, 470/2** (470)**, 468/2** (468)**, 466/5** (466/1)**, 465/5** (465/1)**, 464/4** (464/1)**, 463/2** (463)**, 462/2** (462)**, 461/2** (461),
numery w nawiasach oznaczają numery działek przed podziałem, ***pogrubionym drukiem*** *zaznaczono działki przeznaczone pod inwestycję drogową).*

Określenie nieruchomości lub ich części, z których korzystanie będzie ograniczone w związku z przebudową innych dróg publicznych:
jednostka ewidencyjna: 141402_2,
obręb 0023-Łomna, dz. ewid. nr: **663.**

Pouczenie

Zgodnie z art. 10 §1 ustawy z dnia 14 czerwca 1960 roku Kodeks postępowania administracyjnego (tj. Dz.U. z 2024r., poz. 572) - Organy administracji publicznej obowiązane są zapewnić stronom czynny udział w każdym stadium postępowania, a przed wydaniem decyzji umożliwić im wypowiedzenie się co do zebranych dowodów i materiałów oraz zgłoszonych żądań. W związku z powyższym, informuje się strony, że w terminie 7 dni od dokonania zawiadomienia, mogą zapoznać się z aktami sprawy, uzyskać wyjaśnienia w sprawie, zgłaszać uwagi i zastrzeżenia oraz składać wnioski w Wydziale Architektury i Budownictwa Starostwa Powiatowego w Nowym Dworze Mazowieckim, ul. I. Paderewskiego 1B w godzinach pracy urzędu: poniedziałek w godz. 8^{00}-17^{00}, wtorek-czwartek w godz. 8^{00}-16^{00}, piątek w godz. 8^{00}-15^{00}.

Jednocześnie zawiadamiam, że zgodnie z art. 49 ustawy z dnia 14 czerwca 1960r. Kodeks postępowania administracyjnego (tj. Dz. U. 2024r. poz. 572) zawiadomienie stron postępowania uważa się za dokonane **po upływie 14 dni od dnia publicznego ogłoszenia** w Starostwie Powiatowym w Nowym Dworze Mazowieckim przy ul. I. Paderewskiego 1B , w Urzędzie Gminy Czosnów przy ul. Gminnej 6, urzędowych publikatorach teleinformatycznych – Biuletynie Informacji Publicznej w/w urzędów, a także w prasie lokalnej „Tygodnik Nowodworski.

Z up. STAROSTY
/-/Andrzej Pacocha
WICESTAROSTA

Świercze, dnia 18 lutego 2025 r.

WÓJT GMINY ŚWIERCZE

ogłasza przetarg pisemny nieograniczony na najem lokalu użytkowego (budynek Ośrodka Zdrowia), który znajduje się w miejscowości Świercze, ul. Zwycięstwa 30, położonej na działce oznaczonej numerem ewidencyjnej 33/52 (obręb geodezyjny Świercze) na czas oznaczony do 3 lat w trybie przetargowym.

Opis lokalu użytkowego - budynek Ośrodka Zdrowia:
Lokal użytkowy (budynek Ośrodka Zdrowia) przeznaczony jest do wynajęcia na prowadzenie działalności medycznej w celu wykonywania świadczeń zdrowotnych na rzecz mieszkańców Gminy Świercze znajdujący się w miejscowości Świercze, ul. Zwycięstwa 30, położonej na działce oznaczonej numerem ewidencyjnej 33/52 (obręb geodezyjny Świercze).

Powierzchnia użytkowa pomieszczeń Ośrodka Zdrowia przeznaczona do wynajęcia wynosi: 138,77 m², obejmuje: poczekalnię i rejestrację dla pacjentów, gabinet lekarski – szt. 2, gabinet zabiegowy, gabinet stomatologiczny, WC pacjentów, WC personelu, magazynek, pomieszczenie socjalne.

Budynek Ośrodka Zdrowia wyposażony jest w instalację elektryczną, instalację wodociągową, przyłączony jest do sieci kanalizacji sanitarnej, instalację centralnego ogrzewania. Ogrzewanie pomieszczeń Ośrodka Zdrowia z kotłowni (piec na węgiel) znajdującej w budynku. Planowana jest wymiana pieca c.o. na gazowy zasilany z butli LNG. Przy budynku znajduje się parking dla personelu i pacjentów. Budynek wyposażony jest w meble biurowe i sprzęt medyczny. Na czas najmu lokalu użytkowego (budynku Ośrodka Zdrowia).

Istnieje możliwość oględzin lokalu w celu zapoznania się z jego stanem technicznym w dni robocze od poniedziałku do piątku w godzinach 9.00 – 14.00 po wcześniejszym uzgodnieniu terminu pod numerem telefonu 23 691 60 45 wew. 7

Warunkiem udziału w przetargu jest wniesienie wadium w pieniądzu w wysokości 117,95 złotych (słownie: sto siedemnaście 95/100) na rachunek bankowy: Bank Spółdzielczy w Nasielsku o/ Świercze 30 8226 0008 2003 3000 1818 0005 w terminie nie później niż do dnia 17 marca 2025 roku.

Za dzień wniesienia wadium uważa się datę wpływu środków pieniężnych na konto Gminy Świercze.

Dowód wpłaty wadium winien wskazywać jednoznacznie **„Wadium- przetarg na najem lokalu użytkowego (budynek Ośrodka Zdrowia) w miejscowości Świercze".**

Wadium zwraca się niezwłocznie po odwołaniu lub zamknięciu przetargu, jednak nie później niż przed upływem 3 dni od dnia odwołania, zamknięcia, unieważnienia przetargu lub zakończenia przetargu wynikiem negatywnym, przelewem na rachunek bankowy uczestnika przetargu.

Wadium nie podlega zwrotowi i przepada na rzecz Gminy, w razie uchylenia się uczestnika, który przetarg wygrał od zawarcia umowy najmu.

Kryterium oceny ofert w przetargu pisemnym nieograniczonym:

1. Oferent wyłoniony w drodze przetargu na wynajem lokalu użytkowego (budynek Ośrodka Zdrowia) w miejscowości Świercze zobowiązany jest do udzielenia gwarantowanych świadczeń zdrowotnych na rzecz mieszkańców Gminy Świercze zgodnie z Rozporządzeniem Ministra Zdrowia z dnia 24 września 2013 r. roku w sprawie świadczeń gwarantowanych z zakresu podstawowej opieki zdrowotnej (Dz.U. z 2023 r., poz.1427 ze zm.) w okresie obowiązywania umowy.
2. Jednym z podstawowych kryterium oceny ofert w przetargu jest miesięczna wysokość stawki czynszu za najem lokalu użytkowego (pomieszczenia Ośrodka Zdrowia) uzyskana w przetargu.

Miesięczna stawka wywoławcza czynszu w wysokości: **17,00 złotych netto za 1 m2 powierzchni użytkowej (słownie: siedemnaście złotych).**

Stawka czynszu uzyskana w przetargu zostanie powiększona o obowiązujący podatek VAT. Czynsz za najem jest płatny do 10-tego dnia każdego miesiąca kalendarzowego, za który przypada należność. Czynsz będzie ulegał corocznie podwyższeniu proporcjonalnie do wskaźnika cen towarów i usług konsumpcyjnych podawanych przez Prezesa Głównego Urzędu Statystycznego za rok poprzedni i będzie obowiązywał od 1 stycznia każdego bieżącego roku. Czynsz za wynajem nie obejmuje opłat za media.

W przetargu pisemnym nieograniczonym mogą wziąć udział podmioty lecznicze udzielające świadczeń gwarantowanych, o których mowa w art.4 ust.1 ustawy z dnia 15 kwietnia 2011 roku o działalności leczniczej (Dz.U. 2024 r., poz. 799 ze zm.). Oferta jednego uczestnika przetargu musi dotyczyć najmu całego lokalu użytkowego stanowiącego przedmiot niniejszego przetargu - wszystkich pomieszczeń wchodzących w jego skład.

Wymagane jest udzielanie w lokalu gwarantowanych świadczeń zdrowotnych na rzecz mieszkańców Gminy Świercze zgodnie z ustawą z dnia 27 sierpnia 2004 roku o świadczeniach opieki zdrowotnej finansowanych ze środków publicznych (Dz. U. z 2024 r., poz. 146 ze zm.). na podstawie umowy z Narodowym Funduszem Zdrowia w okresie obowiązywania umowy.

Wymagane jest aby świadczeniem zdrowotnym objęte zostały wszystkie grupy wiekowe pacjentów od poniedziałku do piątku (w dni robocze) w godzinach od 8.00 do 18.00 w budynku Ośrodka Zdrowia w Świerczach na warunkach zawartych w umowie.

Dopuszcza się możliwość dodatkowego oferowania mieszkańcom innych prywatnych praktyk specjalistycznych, prywatnych praktyk stomatologicznych, po uzgodnieniu z Wynajmującym.

Termin i miejsce składania pisemnych ofert:

Pisemne oferty na najem lokalu należy składać w zaklejonych kopertach z dopiskiem:

„Przetarg na najem lokalu użytkowego budynek Ośrodka Zdrowia w miejscowości Świercze, ul. Zwycięstwa 30" w sekretariacie Urzędu Gminy Świercze (pokój nr 29) I piętro, ul. Kolejowa 2, 06-150 Świercze, w terminie **do dnia 17.03.2025 roku do godz.15.00**

Oferta powinna zawierać:

1. Imię, nazwisko i adres oferenta albo nazwę lub firmę oraz siedzibę, jeżeli oferentem jest osoba prawna lub inny podmiot.
2. Datę sporządzenia oferty
3. Oferowaną miesięczną stawkę czynszu netto i sposób zapłaty
4. Oświadczenie, że oferent zapoznał się z warunkami przetargu, projektem umowy najmu i przyjmuje te warunki bez zastrzeżeń.
5. Dowód wpłaty wadium (kserokopia)
6. Oświadczenie o nie zaleganiu w podatkach i opłatach lokalnych, ZUS i Skarbu Państwa,
7. Wpis do ewidencji działalności gospodarczej lub wyciąg z Krajowego Rejestru Sądowego.

Termin i miejsce przetargu:

Przetarg odbędzie się w siedzibie Urzędu Gminy Świercze (pokój nr 26, ul. Kolejowa 2, 06-150 Świercze, **w dniu 20 marca 2025 roku o godzinie 10.00.** Komisyjnie zostaną otwarte złożone oferty.

O wynikach przetargu oferenci będą zawiadomieni w formie pisemnej. Wygrywający przetarg zobowiązany jest do zawarcia umowy najmu w terminie wyznaczonym przez Wynajmującego.

Wójt Gminy Świercze zastrzega sobie prawo odwołania lub unieważnienia przetargu bez podania przyczyny o czym poinformuje, poprzez wywieszenie informacji na tablicy ogłoszeń w siedzibie Urzędu Gminy Świercze w BIP oraz opublikowanie na stronie internetowej www.swiercze.pl

Niniejsze ogłoszenie zostało podane do publicznej wiadomości poprzez: wywieszenie informacji na tablicy ogłoszeń w siedzibie Urzędu Gminy Świercze w BIP oraz opublikowanie na stronie internetowej www.swiercze.pl

Szczegółowe informacji można uzyskać w siedzibie Urzędu Gminy Świercze pokój nr 26, tel. 23 691 60 45 wew. 7 w dni robocze w godzinach od 8.00-15.00.

eprasa.pl fb2c8fd012

Teatr wyobraźni

17-II-25r., pierwszego dnia po feriach, w poniedziałek, nasielska biblioteka ponownie stała się miejscem twórczej ekspresji i zabawy dla najmłodszych. Odbyły się tam kolejne warsztaty teatralno-artystyczne pod hasłem „Teatr wyobraźni"

Tradycyjnie zajęcia rozpoczęły się od ćwiczeń logopedycznych, mających na celu rozgrzanie aparatu mowy. Po nich przyszedł czas na zadanie aktorskie – uczestnicy mieli za pomocą gestów i ruchu ciała, lecz bez użycia słów, zaprezentować swoje wspomnienia z minionych ferii zimowych. Okazało się, że dzieci znakomicie poradziły sobie z tym wyzwaniem, a ich opowieści zostały bezbłędnie odgadnięte przez resztę grupy.

Następnie, pod czujnym okiem prowadzącej, p. Iwony Pęcherzewskiej, przystąpiono do pracy nad nowym scenariuszem teatralnym. Dyskusja nad kształtem fabuły i postaci okazała się niezwykle burzliwa, gdyż uczestnicy warsztatów mieli mnóstwo pomysłów i dodatkowych wątków. Ostatecznie udało się wypracować spójną historię o pewnej Akademii, która – jak już wiadomo – będzie pełna humoru, ciekawych zwrotów akcji i barwnych bohaterów.

Podczas tego spotkania szczegółowo omówiono pierwsze dwie sceny i sporządzono niezbędne notatki. Kolejne zajęcia przyniosą nowe wyzwania – uczestnicy zajmą się bowiem pisaniem dialogów i didaskaliów.

Te niezwykłe warsztaty pokazują, jak wiele radości i kreatywności może nieść teatr, zwłaszcza gdy angażuje dziecięcą wyobraźnię i spontaniczność.

Da się rozwiązać

Kacper Pawelczyk NDM przypomina mieszkańcom o projekcie Sejmiku w sprawie utworzenia obszaru ograniczonego użytkowania dla linii kolejowej E65 na trasie Warszawa – Gdynia

Pawelczyk przypomina, że uchwała przewiduje objęcie obszarem ograniczonego użytkowania jedynie trzech nieruchomości w Nowym Dworze, położonych przy ulicach: Legionów 8, Mazowieckiej 3 i Mazowieckiej 6.

Są to zabudowania wielorodzinne znajdujące się najbliżej linii kolejowej. Przeprowadzone w ostatnich latach badania dotyczące ochrony akustycznej terenów w pobliżu szlaku kolejowego wykazały, iż wdrożenie standardowych rozwiązań ograniczających hałas w przypadku tych nieruchomości nie przyniosłoby oczekiwanych efektów. W związku z tym, na podstawie obowiązujących przepisów prawa, konieczne jest utworzenie dla nich obszaru ograniczonego użytkowania.

Ograniczenie sposobu korzystania z nieruchomości wiąże się z możliwością dochodzenia odszkodowania przez właścicieli. Odszkodowanie może obejmować zarówno poniesioną szkodę, jak i ewentualne zmniejszenie wartości nieruchomości. Ponadto, mieszkańcy tych budynków będą uprawnieni do zwrotu kosztów poniesionych na dostosowanie swoich mieszkań w celu zapewnienia odpowiedniego klimatu akustycznego, zgodnie z przepisami ustawy – Prawo budowlane.

W przypadku dochodzenia odszkodowania bądź zwrotu kosztów, kluczowe będzie dochowanie terminu trzech lat od dnia wejścia w życie uchwały. Po upływie tego okresu roszczenia staną się bezzasadne. Uwagi i wnioski do projektu uchwały można składać do 14-III-25r.

Z Warszawy do Cybulic – mieszkańcy decydują o godzinach

Dobra nowina spłynęła z Czosnowa, gdzie p. Anna Maliszewska, wójt Gminy Czosnów w województwie mazowieckim, zapowiedziała rozszerzenie oferty linii autobusowej 850

Po intensywnych rozmowach i porozumieniu zawartym z Zarządem Transportu Miejskiego oraz Burmistrzem Łomianek, gmina planuje na początek uruchomić osiem nowych kursów autobusowych. Z tychże, cztery ruszą z Warszawy ku Cybulicom i tyleż samo podąży z Cybulic do stolicy.

Ważnym wszelako aspektem ogłoszonej nowiny jest kwestia ustalenia godzin odjazdów. Tutaj właśnie mieszkańcy mają możność wypowiedzenia się, gdyż linia ma być przede wszystkim dostosowana do ich rzeczywistych potrzeb. Opinie w tej materii zbierane będą do dnia 28-II-24r., poprzez komentarze w poście głównym na portalu Facebook lub przesyłane pocztą elektroniczną na adres sekretariat@czosnow.pl. Należy wszakże pamiętać, że ostateczna decyzja należeć będzie do ZTM ze względów technicznych i organizacyjnych.Gmina Czosnów w ten sposób odpowiada na liczne postulaty mieszkańców, którzy zabiegali o lepszą komunikację zbiorową w dni wolne od pracy. Zebrane opinie pozwolą zatem na możliwie najtrafniejsze dopasowanie nowego rozkładu jazdy. Należy przy tym podkreślić, iż współpraca pomiędzy władzami lokalnymi a mieszkańcami jest godna pochwały, albowiem to mieszkańcy będą głównymi beneficjentami nowego rozwiązania komunikacyjnego.

Dołącz do naszego zespołu. Aktualnie poszukujemy:

NOK Poszukuje pracowników

Instruktor upowszechniania kultury

Zakres obowiązków:

– Układanie repertuaru kinowego i prowadzenie rozliczeń z dystrybutorami kinowymi i reklamodawcami kina

– Obsługa projektora kinowego – zgrywanie filmów i reklam

– Planowanie, organizacja i obsługa wydarzeń kulturalnych związanych z kinem i nie tylko

– Sporządzanie relacji opisowej i fotorelacji z wydarzeń artystycznych (zdjęcia i audiovideo)

– Współpraca przy realizacji imprez w wykonaniu artystów oraz pozostałych przedsięwzięć podejmowanych przez Ośrodek (np. występy, recitale, konkursy, inne)

– Obsługa portalu Biletyna.pl i strefazajęć.pl oraz biletomatu

– Umiejętność projektowania materiałów promocyjnych i obsługi programów graficznych (Corel, Canva)

– Znajomość przepisów dotyczących organizowania i prowadzenia działalności kulturalnej

– Sporządzanie umów z artystami i agencjami artystycznymi

Wymagania:

– Odpowiedzialność, sumienność, staranność i zaangażowanie w wykonywanie zadań

– Szeroka wiedza z zakresu kultury

– Zainteresowanie kinem

– Udokumentowane doświadczenie w organizacji różnych wydarzeń artystycznych i kulturalnych,

– Mile widzialne doświadczenie w pracy w ośrodku kultury

– Wysoka kultura osobista

– Umiejętność rozwiązywania konfliktów w sytuacjach stresowych

– Duża dyspozycyjność – praca w systemie równoważnym, także w weekendy, zmianowa

Zgłoszenia: CV należy przesyłać na adres:

agnieszka.kubiak-falecka@nok.nowydwormaz.pl

do dnia 28.02.2025 r.

Instruktor upowszechniania kultury

Zakres obowiązków:

– Planowanie, organizacja i obsługa wydarzeń artystycznych: występy, recitale, koncerty, spektakle, wernisaże, konkursy itp.

– Sporządzanie relacji opisowej i fotorelacji z wydarzeń artystycznych (zdjęcia i audiovideo),

– Kreatywne opracowywanie scenariuszy wydarzeń kulturalnych

– Umiejętność projektowania materiałów promocyjnych i obsługi programów graficznych (Corel, Canva);

– Współpraca przy realizacji imprez w wykonaniu artystów oraz pozostałych przedsięwzięć podejmowanych przez Ośrodek

– Obsługa portalu Biletyna.pl

– Sporządzanie umów z artystami i agencjami artystycznymi

Wymagania:

– Odpowiedzialność, sumienność, staranność i zaangażowanie w wykonywanie zadań

– Wiedza z zakresu kultury

– Udokumentowane doświadczenie w organizacji różnych wydarzeń artystycznych i kulturalnych

– Wysoka kultura osobista

– Umiejętność rozwiązywania konfliktów w sytuacjach stresowych

– Duża dyspozycyjność – praca w systemie równoważnym, także w weekendy, zmianowa

Oferujemy:

– Umowa na okres próbny, z możliwością przedłużenia na czas określony

– Pracę w przyjaznym środowisku

– Udział w ciekawych wydarzeniach kulturalnych

Zgłoszenia: CV należy przesyłać na adres:

agnieszka.kubiak-falecka@nok.nowydwormaz.pl

do dnia 28.02.2025 r.

Pracownik gospodarczy (osoba sprzątająca)

Zakres obowiązków:

– Dokładne sprzątanie pomieszczeń

– Dbanie o porządek wokół budynku: odśnieżanie, koszenie trawy, grabienie liści (wg. potrzeb)

– Mycie okien

– Obsługa szatni

– Sprawdzanie biletów na wydarzenia kulturalne

– Nadzorowanie porządku w budynku, w szczególności podczas odbywających się wydarzeń kulturalnych

– Zgłaszanie uszkodzeń w wyposażeniu ośrodka kultury

– Zgłaszanie zapotrzebowania na środki czystości i materiały eksploatacyjne

– Dodatkowe prace na polecenie dyrektora

Wymagania:

– Odpowiedzialność, sumienność, staranność i zaangażowanie w wykonywaniu zadań

– Doświadczenie w pracy dot. sprzątania

– Wysoka kultura osobista

– Umiejętność rozwiązywania konfliktów w sytuacjach stresowych

– Duża dyspozycyjność – praca w systemie równoważnym, także w weekendy, zmianowa

Oferujemy:

– Umowa na okres próbny, z możliwością przedłużenia na czas określony

– Pracę w przyjaznym środowisku

– Udział w ciekawych wydarzeniach kulturalnych

Zgłoszenia: CV należy przesyłać na adres:

agnieszka.kubiak-falecka@nok.nowydwormaz.pl

do dnia 28.02.2025 r.

Instruktorzy tańca towarzyskiego

Nowodworski Ośrodek Kultury poszukuje doświadczonych instruktorów tanecznych – **najlepiej pary tanecznej**, która w Kasynie Oficerskim, na Sali Balowej poprowadziłaby kurs tańca towarzyskiego dla dorosłych.

Zainteresowane osoby prosimy o wypełnienie formularza znajdującego się na dole strony:

https://bip.nok.nowydwormaz.pl/praca

i odesłanie go do 28.02.2025 r. na adres:

agnieszka.kubiak-falecka@nok.nowydwormaz.pl

NOK

SŁODKA KRZYŻÓWKA

Drodzy Czytelnicy, w środku znajdziecie krzyżówki, rebusy i zagadki. Wśród Czytelników, którzy rozwiążą co najmniej 3 łamigłówki/zadania **rozlosujemy pyszny torcik z Cukierni Duet**.Rozwiązania prosimy przysyłać na adres redakcja@nowodworski.info lub zgłosię telefonicznie do najbliższego piątku pod numerem: tel. 733-055-002.

Zwycięzcą ubiegłotygodniowej krzyżówki jest p. **Michał Wójcik**.

CUKIERNIA Duet
Zapraszamy do sklepów firmowych
w Nowym Dworze Mazowieckim
ul. Warszawska 2, tel. 22 775 97 10
ul. Woj. Polskiego 45A paw. 45, tel. 500 409 503
www.cukierniaduet.pl
TRADYCYJNE WYROBY CIAST I TORTÓW

eprasa.pl fb2c8fd012

POMOC PRAWNA
PORADY OBYWATELSKIE
MEDIACJA

NIEODPŁATNA POMOC PRAWNA DLA MIESZKAŃCÓW POWIATU NOWODWORSKIEGO W ROKU 2025

Potrzebujesz pomocy prawnika, doradcy, mediatora? Jesteś w trudnej życiowej sytuacji,
na przykład potrzebujesz pomocy w rozłożeniu długu na raty, w spłacie pożyczek,
masz kłopoty mieszkaniowe, grozi ci eksmisja,
masz problemy pracownicze, z egzekucją alimentów, odziedziczyłeś długi, nie wiesz do jakiego urzędu pójść po pomoc,
masz inne problemy związane ze sprawami życia codziennego?
Skorzystaj z nieodpłatnej pomocy prawnej, poradnictwa obywatelskiego lub mediacji.

Nieodpłatne poradnictwo obywatelskie

Doradca służy nieodpłatną poradą obywatelską. Zaproponuje działania dostosowane do indywidualnej sytuacji.
Będzie wspierał w rozwiązaniu problemu, wskaże przysługujące prawa i spoczywające na obywatelu obowiązki,
a w razie potrzeby sporządzi wspólnie z zainteresowanym plan działania i pomoże w jego realizacji.

Nieodpłatna pomoc prawna

Prawnik udzieli nieodpłatnej pomocy prawnej w sytuacjach sporu z pracodawcą,
spółdzielnią lub sąsiadem, reklamacji w sklepie.
Udzieli informacji i przygotuje projekt potrzebnego pisma w tych sprawach,
które nie toczą się przed sądem, lub przygotuje projekt pisma
o zwolnienie z kosztów sądowych, ustanowienie pełnomocnika z urzędu w postępowaniu sądowym
lub ustanowienie adwokata, radcy prawnego, doradcy podatkowego lub rzecznika patentowego
w postępowaniu sądowo-administracyjnym, jeżeli sprawa jest już w sądzie.

Nieodpłatna mediacja

W przypadku sporu i chęci porozumienia się – istnieje możliwość skorzystania z nieodpłatnej mediacji.
Mediator przeprowadzi mediację pomiędzy stronami nieporozumienia.

Kto może skorzystać z pomocy?

Każdy, kto znajduje się w sytuacji, w której nie może ponieść kosztów odpłatnej pomocy i złoży takie oświadczenie
w punkcie, w którym świadczona jest nieodpłatna pomoc,
nieodpłatne poradnictwo obywatelskie lub nieodpłatna mediacja.
Nieodpłatna pomoc prawna przysługuje także osobie fizycznej, prowadzącej jednoosobową działalność gospodarczą,
która nie zatrudniła innych osób w ciągu ostatniego roku.

Usługi nieodpłatnej pomocy prawnej realizowane przez Powiat Nowodworski, odbywają się stacjonarnie w pełnych godzinach pracy punktów;

Punkt nieodpłatnej pomocy prawnej w Nowym Dworze Mazowieckim ul. Chemików 6
• poniedziałek, wtorek, środa, czwartek 8.00 - 12.00
• piątek 12.00 - 16.00

Punkt nieodpłatnej pomocy prawnej ze specjalizacją mediacji w Urzędzie Gminy Czosnów ul. Gminna 6
• poniedziałek 9.00 - 13.00
• wtorek, środa, czwartek, piątek 8.00 - 12.00

Punkt nieodpłatnego poradnictwa obywatelskiego w Urzędzie Miasta i Gminy Nasielsk ul. Elektronowa 3
• poniedziałek 13.00 - 17.00
• wtorek, środa, czwartek 12.00 - 16.00
• piątek 11.00 – 15.00

Porady prawne udzielane są po wcześniejszym umówieniu się na wizytę.
Zapisy telefoniczne do wszystkich punktów prowadzone są w Starostwie Powiatowym w Nowym Dworze Mazowieckim od poniedziałku do piątku w godzinach 8.00 – 16.00

Zapisy - tel. 664 193 746

eprasa.pl fb2c8fd012

Rodzinne treningi bokserskie w Nowym Dworze

Czy szukasz sposobu, by aktywnie spędzić czas z dzieckiem? Klub Bokserski Nowy Dwór Mazowiecki zaprasza na wyjątkoe zajęcia, które łączą sport z rodzinną integracją.

Treningi odbywają się w każdą sobotę o godz. 9 rano i są skierowane zarówno do dzieci, jak i ich rodziców. Boks to nie tylko dynamiczna forma ruchu, ale także sposób na naukę dyscypliny i samoobrony.

Korzyści wspólnych treningów:– Budowanie więzi – Wspólne ćwiczenia umacniają relacje, sprzyjają wzajemnemu zaufaniu i dostarczają wielu radosnych chwil.– Rozwój fizyczny – Poprawa kondycji, siły i gibkości, a także nauka koordynacji ruchowej.– Samoobrona – Treningi uczą, jak zachować się w sytuacjach zagrożenia, rozwijając jednocześnie pewność siebie.– Pokonywanie własnych ograniczeń – Systematyczny wysiłek dodaje odwagi i motywacji zarówno dzieciom, jak i dorosłym.– Dobra zabawa – Każdy trening to dawka emocji i satysfakcji, a sukcesy na ringu przekładają się na codzienne życie.Nie zwlekaj! Dołącz do zajęć i przekonaj się, jak wiele radości daje wspólny sport.

CZOSNÓW

Orlęta na podium

Zawodnicy KS Orlęta Czosnów zaprezentowali się znakomicie podczas czwartej rundy biegu City Trail. W najmłodszej kategorii chłopców zwyciężył Olek, zaś Olaf uplasował się na dziewiątym miejscu

W rywalizacji dziewcząt na dystansie 200 metrów Julia dobiegła jako trzecia, natomiast Anna ukończyła bieg na szóstej pozycji. W biegu na 400 metrów trzecie miejsce zajęła Lena, zaś triumfatorką została Marcelina.

Najbardziej wyrównaną walkę stoczyły zawodniczki biegnące na 600 metrów – różnica między pierwszą a czwartą na mecie wyniosła zaledwie dwie sekundy. W tej stawce Pola finiszowała na trzeciej pozycji.

Foto: KS Orlęta

Telefon do redakcji Tygodnika Nowodworskiego

691 222 327

Nowa sekcja lekkiej atletyki

MKS Świt Nowy Dwór Mazowiecki ogłasza powstanie sekcji lekkiej atletyki, która otwiera przed dziećmi i młodzieżą możliwość rozpoczęcia sportowej przygody.

Klub zaprasza wszystkich zainteresowanych na spotkanie organizacyjne, które odbędzie się 25-II-25r. o godz. 7.15 wieczorem w budynku Świtu przy ul. Sportowej 66 na pierwszym piętrze.

Nowa sekcja przewiduje zajęcia dla różnych grup wiekowych: dziewczęta z roczników 2014-2018, chłopcy z roczników 2014-2018, a także starsze dzieci urodzone w latach 2010-2013. Szczególnie istotnym elementem tej inicjatywy jest utworzenie pierwszej w Nowym Dworze grupy dla dzieci upośledzonych intelektualnie, co stanowi krok w stronę włączania wszystkich młodych sportowców do wspólnej aktywności fizycznej.

Organizatorzy podkreślają, iż zajęcia będą prowadzone w atmosferze wsparcia i bezpieczeństwa, tak aby każde dziecko mogło czerpać radość z ruchu i rozwijać swoje umiejętności.

MKS Świt zachęca do uczestnictwa w spotkaniu informacyjnym wszystkich rodziców, którzy pragną zapisać swoje pociechy na zajęcia lekkoatletyczne i dowiedzieć się więcej o programie treningów. Klub liczy na duże zainteresowanie i podkreśla, że lekkoatletyka jest doskonałą formą aktywności fizycznej, rozwijającą sprawność, kondycję oraz charakter młodych adeptów sportu.

ODC. XXVI - premiera

Czarci róg

Z górzystego kraju, zamieszkanego przez ludzi mówiących językiem podobnym do naszego, przeszliśmy na szerokie, płaskie równiny, gdzie mieszkańcy mieli zupełnie inną mowę, całkiem niezrozumiałą. Mężczyźni w tym kraju golili głowy, zostawiając jeno na czubku kępkę włosów i zwisający kosmyk, choć nie tak długi, jak warkoczyk na łysej głowie Czełubeja. Brody także golili, ale za to hodowali długie czarne wąsiska.

Dotarliśmy do rzeki Dunaj, znacznie szerszej niż nasza Wisła w Krakowie. Z miasta królewskiego Pest przeprawiliśmy się na jej zachodnią stronę, po wzgórze Świętego Biskupa Gelerta, którego ponoć sami Madziarzy zabili w czasach, gdy byli jeszcze poganami... A potem dopiero uznali za świętego!

Wzgórze zamkowe musieliśmy obejść wkoło i wjechać nań od północnej jego strony. Drewniany most nad przekopem wprowadził nas do bramy, pod basztą tak wysoką, że nawet w Krakowie takiej nie ma. Za nią był ogromny dziedziniec, zabudowany z obu stron wysokimi budynkami, postawionymi tu niedawno przez króla Ludwika. Obok smukłego kościoła, niezwykłej piękności, stały wzdłuż murów stajnie, a nad nimi pomieszczenia dla zbrojnych, gdzie kazano nam się zatrzymać, a dalej wielkie zamczysko i brama na następny dziedziniec, gdzie tylko rycerz Benedykt i rycerz Mszczuj mieli być wpuszczeni.

Staliśmy tedy na północnym dziedzińcu, gwarząc z knechtami pana Benedykta – trochę po polsku i słowacku, a czasami wrzucając jakieś niemieckie słowa i zdania. Madziarzy opowiedzieli nam, że zamek, poza tym, co widzimy z poziomu dziedzińca, ma głębokie piwnice, które mają okna na zbocza i rzekę. A widziane od dołu wzgórza są jako piętra nad ziemią, a nie podziemne lochy. Ogromne zamczysko!

W końcu, już pod wieczór, przyszedł główny pocztowy pana Benedykta i wskazał mi ręką bramę na królewski dziedziniec, ale miecz Czarci Róg kazał zostawić przy Czełubeju. Otworzono mi furtkę w wielkiej okutej bramie. Strażnicy rozsunęli przede mną swoje halabardy...

Potem przeszliśmy przez długi i wąski dziedziniec „Kis Udvar", otoczony drewnianymi galeriami. Mój przewodnik z herbem Wilczych Zębów na piersi wprowadził mnie schodami na jakiś niższy poziom, gdzieś poniżej głównych schodów, głównego tarasu i głównego wejścia. Ale i tak, mimo że na niższym piętrze, były tam wysokie, piękne pomieszczenia, pod wspaniałymi sklepieniami, a dalej widać było rzeczywiście okna wyglądające na wzgórze i rzekę!

Tu kazano mi czekać wśród pstrych królewskich knechtów, wśród rycerzy z rozmaitymi kolorowymi herbami na swoich wamsach i komżach... Tu jakiś złoty lew z mieczem w łapie, tam czerwony z koroną, tam znowu jednorożec i jakaś wieża, a tam srebrny gryf! Jakieś bardziej zawiłe były te węgierskie herby niż nasze proste polskie znaki.

Wszyscy patrzyli na mnie jak na jakiegoś chudopachołka. Miałem na sobie tylko skórzaną brygantynę z błyszczącymi ćwiekami i takież podróżne buty. Nie zmieniłem ubrania na bardziej dworskie i wytworne, bo i też nawet innego odzienia nie miałem. Stałbym tak długo, gdyby ktoś nie złapał mnie za ramię i nie odwrócił w swoją stronę.

– Ach! Szyszko von Lantzitz! Co tu robisz, camarade?! – Zygmunt Luksemburski ukazał wszystkie swoje zęby w roześmianej gębie. – Jakże się cieszę, widząc cię na królewskim zamku! Jestem twoim dłużnikiem za tamte groźne chwile w borze pod Lantzitz! W czym mogę ci pomóc na dworze mojej teściowej... No! Jeszcze nie teściowej, ale prawie teściowej – królowej Elżbiety?

Opowiedziałem Zygmuntowi całą historię, a on słuchał uważnie i co raz to unosił do góry swoje płowe brwi.

– Herr Jezus! Toż bohaterem jesteś, jak rycerz Lancelot albo Parsival! Wykryłeś spisek na naszą małą Hedwigę! Przebyłeś tu szmat drogi! Na co czekasz tu w tym hallu? Do królowej!

– Mój ojciec z węgierskim rycerzem Benedyktem Batorym są właśnie na audiencji u Najjaśniejszej Pani Elżbiety i mnie tu wezwano, więc czekam...

– Szyszku! – wymienił dość śmiesznie moje imię. – Ależ tu trzeba rozmawiać z prawdziwą, koronowaną królową! Moją narzeczoną – Marią! Pani Elżbieta jest tylko królową wdową! Zaczekaj! Zaraz cię zaprowadzę do królowej Marii... Ach! Co za wspaniała okazja!

Nie minęły nawet dwa pacierze, a na schodach z góry zrobił się jakiś wielki szum. Przyleciał Książę Zygmunt, w asyście innego, równie dostojnego i pstro ubranego młodzieńca i zaprosili mnie na górę.

- To jest mój przyjaciel- Wilhelm von Habsburg, młody Książę z Austrii, a narzeczony młodszej siostry- właśnie Hedwigi!- prawił mi na schodach Zygmunt- Zaraz cię przedstawimy Królowej! Sala, do której mnie wprowadziło dwu książąt, była ogromna! Sklepienia, zdało się że sięgały nieba! Kolumny były wysokie jak górskie świerki. Na ścianach poroża jeleni, turów i łosi. I te ogromne kolorowe okna! Nigdy nie przypuszczałem, że można wybudować coś tak pięknego.

Krzysztof Wojewódzki

eprasa.pl fb2c8fd012