Zakład z Piotrkowa do likwidacji? Pracę stracą wszyscy

Trwa proces grupowych zwolnień w piotrkowskiej hucie szkła „Feniks 2" przy ul. Topolowej.

czytaj na str. 4

ISSN 1427-9096

reklama

20 lipca 2022 r. Nr 29 ISSN 1427 - 9096 indeks 337846 2,00 zł (w tym 5% VAT)

Trybunalski 25 lat Tydzień

W Piotrkowie jak w Ciechocinku?

czytaj na str. 4

Piotrków Trybunalski, Aleksandrów, Czarnocin, Gorzkowice, Grabica, Łęki Szlacheckie, Moszczenica, Rozprza, Sulejów, Wola Krzysztoporska, Wolbórz

Lekkoatletyczny diament z Piotrkowa

Zuzia Wiernicka szlifuje swój wielki talent

„Masz papiery na bieganie" - takimi słowami Adam Kszczot, polska legenda biegu na 800 metrów, podsumował pierwszy występ na arenie międzynarodowej Zuzanny Wiernickiej – 16-letniej piotrkowianki, która ma szanse na podbicie lekkoatletycznych aren Europy i świata.

czytaj na str. 3

fot. PZLA

REKLAMA

eprasa.pl fb3eb98500

Kronika trybunalska (i nie tylko) z…przymrużeniem oka

fot. 2pos.pl

Z piotrkowskiej mapy kulinarnej zniknął bar „Piast". Tzn. zniknął z ulicy Śląskiej, gdzie mieściła się główna siedziba. Ta druga, mniej popularna, znajduje się na Sieradzkiej. „Piast" swoje lata świetności miał w latach 80., kiedy jeszcze funkcjonował w budynku hali targowej, ale i na Śląskiej nie było źle. Dlaczego zniknął? Powodem są rosnące koszty utrzymania i niższa frekwencja. Piotrków za „Piasta" wyglądał jednak nieco inaczej. Może teraz czas na „Jagiellona"?

Zniknął „Piast", ale za to otworzyliśmy zupełnie Nowy Świat. Jedna z najważniejszych inwestycji drogowych w Piotrkowie Trybunalskim, która od kilku miesięcy była realizowana między ulicami Reagana i Wierzejską, została zakończona. Tym samym kierowcy, rowerzyści i piesi mogą już korzystać z wybudowanej od podstaw, nowej infrastruktury na ulicy Nowy Świat. Teraz czas na Nowego Człowieka.

Wielomiesięczne starania władz gminy Rozprza przyniosły skutek. Wszystko wskazuje na to, że Rozprza znów będzie miastem. Brakuje już tylko podpisu premiera. Ale to już raczej tylko formalność: premier nie takie rzeczy podpisywał.

Portal epiotrkow.pl pytał: Czy w Piotrkowie doczekamy się modernizacji Żeromskiego? Czytelnicy zastanawiali się, jak można tego dokonać, skoro Żeromski już dość dawno opuścił ten ziemski padół… Ale dalej mamy wyjaśnienie: do drogowej inwestycji przygotowuje się Urząd Miasta w Piotrkowie. Trwają procedury związane z opracowaniem projektu na rozbudowę tej drogi. Oby nie były to szklane domy.

Sanepid opublikował najnowsze wyniki badań wody w miejskim kąpielisku. I co? I nad „Słoneczkiem" znów powiewa biała flaga. Nie oznacza to, że poddaliśmy się w walce z enterokokami. Przeciwnie, to te ostatnie na razie przegrywają. Właśnie, „na razie".

Bełchatowscy policjanci zatrzymali 28-letniego sprawcę kradzieży. Mężczyzna ukradł szczoteczki do zębów oraz perfumy o łącznej wartości blisko 800 złotych. Z jednej strony chwali się rosnącą dbałość o higienę, z drugiej grozi mu kara do 5 lat więzienia.

fot. archiwum

Zkolei w Gorzkowicach doszło do próby kradzieży pieniędzy z bankomatu. Sprawcy musieli jednak zrezygnować ze swych niecnych planów, bo zostali spłoszeni przez policyjny patrol. Wygląda to na robotę Gangu Olsena.

Piotrków będzie miał plac zabaw dla psów! Obiekt będzie połączony z parkiem ćwiczeń na drążkach dla dzieci i dorosłych, a powstanie na placu koło DH Merkury. W związku z tą inwestycją, która ma być realizowana w ramach budżetu obywatelskiego, rodzi się kilka pytań. Np. czy psy wszystkich ras i różnych rozmiarów będą mogły się tam bawić o jednakowych porach? Bo jeśli tak, to populacja piesków w mieście może ulec zmniejszeniu.

Marcin Cecotka

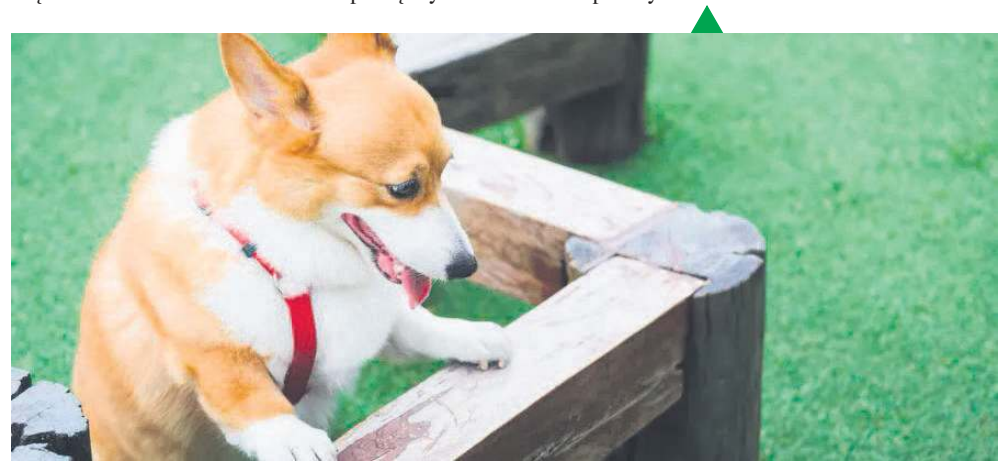

fot. Freepik

OGŁOSZENIE

WOLMED
KLINIKA PSYCHIATRYCZNA I TERAPII UZALEŻNIEŃ
bezpłatne konsultacje medyczne w zakresie:
leczenia uzależnień, depresji, nerwic, psychoterapii
odtrucia: poalkoholowe, ponarkotykowe, polekowe
Piotrków Trybunalski al. 3 Maja 2, Bełchatów ul. Opalowa 9
695 386 820 www.wolmed.pl

Restauracja Guljana
Piotrków Tryb. ul. Narutowicza 40
512 841 112
Kompleksowa organizacja wszelkiego rodzaju:
• imprez
• przyjęć okolicznościowych
• bankietów
• komunii itd.
restauracjaguljana@op.pl

SALON PŁYTEK
MIREK
Gorzkowice, ul. Zielona 15a
517 920 008 44 75 44 085
hurtownia materiałów budowlanych
prace remontowo-budowlane

REKLAMA

Pewex PARTY GROUP
Zapraszamy do współpracy
Marcin Cecotka&Tomek Augustyniak
Tel. 606 25 35 23
*Prowadzimy imprezy okolicznościowe: od "18" po "80" :)
*Imprezy firmowe, konferencje, wesela, eventy, koncerty
*Gwarantujemy pełen profesjonalizm, kulturę osobistą i dobrą zabawę
*Posiadamy doświadczenie prezenterskie, radiowe i klubowe
Marcin Cecotka
Tomasz Augustyniak
Zapraszamy:
606 25 35 23
/ Pewex Party - imprezy w dobrym stylu

pompa ciepła w cenie pieca i...
DARMOWE OGRZEWANIE
zadzwoń teraz
503 666 985
732 815 215
otwarta energia
ul. Sulejowska 110
97-300 Piotrków Tryb.

REKLAMA

CATERING DIETETYCZNY
FOOD DOOR 2
optimal
vege
fish free
active
DIETA STARTOWA od 25 zł
www.food2door.pl
biuro@food2door.pl

eprasa.pl fb3eb98500

Lekkoatletyczny diament z Piotrkowa

Zuzia Wiernicka szlifuje swój wielki talent

„Masz papiery na bieganie" - takimi słowami Adam Kszczot, polska legenda biegu na 800 metrów, podsumował pierwszy występ na arenie międzynarodowej Zuzanny Wiernickiej – 16-letniej piotrkowianki, która ma szanse na podbicie lekkoatletycznych aren Europy i świata.

fot. archiwum prywatne

Był upalny letni wieczór. Piękne słońce, ale bardzo duszno. Na tartanowej bieżnie lekkoatletycznego stadionu w stolicy Izraela stoi kilkanaście biegaczek z różnych stron Europy. To tzw. średniaczki, czyli specjalistki od biegów na średnich dystansach. Za chwilę starter rozpocznie rywalizację w biegu na 1500 metrów. Wśród wielu skoncentrowanych twarzy można także dostrzec delikatną buzię młodziutkiej Zuzi Wiernickiej z Piotrkowa. 16-latki, której talent pozwolił rywalizować ze starszymi o dwa lata, najlepszymi lekkoatletkami Europy. Przez jej twarz przebiega nieśmiały uśmiech, ale oczy skoncentrowane są na jednym celu – mecie i medalu. Po to przyjechała do Jerozolimy. Bieg rozpoczyna świetnie. Szybko przechodzi do przodu i ustawia się na samym czubie małego lekkoatletycznego peletonu. Przez cały dystans utrzymuje się w samym czubie, biegnie przy samej krawędzi jezdni, nie nadrabia metrów i kontroluje sytuację. Na przyśpieszenie decyduje się około 250 metrów przed metą. Zuza wychodzi na prowadzenie, ale w tym samym momencie na przyspieszenie decydują się także reprezentantki Turcji, Wielkiej Brytanii oraz Szwajcarii. Na ostatnich stu metrach to one zachowują więcej sił i ostateczne zajmują trzy miejsca na podium. Piotrkowianka dobiega na czwartej pozycji.

Tak wyglądał debiutancki finał piotrkowianki w rywalizacji na arenie międzynarodowej. Choć komentatorzy i eksperci oceniają go na duży plus, to sama Zuzanna, kilka dni po tym jak opadną finałowe emocje nie kryje rozczarowania – Chciałam tam zdobyć medal. Poryczałam się po tym biegu – mówi i wspomina, że duży wpływ na jej końcową postawę miał tamtejszy mikroklimat i panujące warunki atmosferyczne. „Nie martw się. Długa droga jeszcze przed Tobą. Masz papiery na bieganie" - taką wiadomość tuż po finale wysłał do niej Adam Kszczot. Zuzanna Wiernicka to wielki talent polskiej lekkiej atletyki, a nam opowiedziała o swoich początkach, treningowym reżimie i planach na przyszłość.

Zasługa przyjaciółki i taty

Swoją przygodę z bieganiem Zuzanna zaczęła w siódmej klasie szkoły podstawowej. - Za namową przyjaciółki poszłam na trening do KS Polanik. Moim pierwszym trenerem był Józef Deląg. Tak trenowałam przez półtora roku. Nie były to takie zawodowe trening, jak teraz, bo trenowaliśmy trzy razy w tygodniu. Kiedy zaczęłam osiągać dobre wyniki w skali województwa tata zaproponował, abyśmy spróbowali czegoś więcej. Dzięki naszym znajomym trafiliśmy do Adama Kszczota i on polecił trenera Stanisława Jaszczaka. Zaproponowany przez niego system treningowy bardzo przypadł mi do gustu i przeniosłam się do niego – wspomina Zuza. Teraz Wiernicka jest zawodniczką RKS-u Łódź. Początkowo dojeżdżała do stolicy województwa, ale wraz z początkiem poprzedniego roku szkolnego przeniosła się do łódzkiego SMS-u. Dzięki temu łatwiej jej pogodzić szkołę z nauką. - Po pół roku treningu u Stanisława Jaszczaka zajęłam drugie miejsce w Mistrzostwach Polski na hali na dystansie dwóch kilometrów. Wówczas trener wspomniał mi o minimum na Mistrzostwa Europy. Dla mnie to było bardzo odległe. Gdyby ktoś mi powiedział, że będę biegać w Jerozolimie, to bym się zaśmiała. W pewnym momencie zaczęłam czuć formę i pomyślałam, że to może być realne. Udało mi się zdobyć dwa minima, zarówno na 1500, jak i na 3000 metrów. Zdecydowaliśmy z trenerem jednak, że wystartuje tylko na krótszym dystansie, bo on będzie odpowiedniejszy – mówi Zuzia Wiernicka.

Trening, trening i… jeszcze jeden trening

Na pytanie, czy lekkoatletyka i bieganie to dla niej przyszłość bez wahania odpowiada, że tak. - Chciałabym to robić przez najbliższe lata. Bardzo lubię to uczucie po zawodach. Uwielbiam także spędzać czas na treningach. Jeśli siedzę w domu i nie mam zajęć to mi się nudzi. Generalnie treningowi podporządkowuje całe życie. Wstaje i myślę o tym, co zjeść przed treningiem. Po jego wykonaniu wracam i myślę o tym, jak nawodnić się po biegu i odpocząć na kolejny trening – mówi Zuzanna Wiernicka. W trakcie wakacji Zuzia trenuje głównie w pobliskim lesie, a że nie ma zajęć szkolnych to o organizację życia jest dużo łatwiej. - W roku szkolnym jest trochę trudnej. Wstaję rano i idę do szkoły. Biorę sobie obiad i tam go jem, aby prosto po zajęciach jechać na trening. W domu jestem około 17:00-18:00. Potem odrabiam lekcję i idę spać – wylicza młoda lekkoatletka, dzieląc się „kuchnią" tygodniowego treningu.- W poniedziałek najczęściej trenujemy na siłowni. We wtorek biegamy tzw. drugi zakres. Jest to jakby stopniowe zwiększenia tempa na długich dystansach. Drugi zakres zmęczenia to bieg szybszy niż trucht. W środę biegamy tempo, czyli robimy trening szybkościowy. W czwartek ćwiczymy elementy techniczne. Taka technika biegowa jest bardzo ważna, a mnie jej jeszcze nieco brakuje. W piątek robimy siłę biegową, czyli np. podbiegi. Z kolei w sobotę mamy najcięższy trening i jest to już trening ukierunkowany na nasz dystans – opowiada 16-latka. Zuzia upodobała sobie dystans 1500 metrów. Dlaczego? - Bo jak biegnę, to zapominam o jednym okrążeniu – odpowiada z uśmiechem młoda sportsmenka. - Szybko mi ucieka ten dystans. Nie zdążę się zorientować, a do końca zostają raptem dwa kółka i już trzeba przyśpieszać. Bardzo lubię oglądać też takie zmagania w telewizji, bo można podpatrzeć, jak taktycznie rozgrywać takie biegi. Super jest także to, że ja mogę dostarczać takich emocji. Uwielbiam, kiedy moi przyjaciele piszą, że oglądali, kibicowali i stresowali się za mnie. To jest strasznie fajne – mówi z satysfakcją.

Cel: Igrzyska Olimpijskie

Na ręce Zuzanny można zobaczyć bransoletkę, którą zdobi pięć złączonych ze sobą kół, nawiązująca do flagi olimpijskiej. Właśnie udział w największej imprezie sportowej na świecie to marzenie i cel lekkoatletki. - Bardzo bym chciała. Mam nadzieję, że to się uda. Chyba jeszcze nie w Paryżu, bo wówczas będę miała dopiero osiemnaście lat, ale może w na kolejnych igrzyskach, które odbędą się w 2026 roku – zapowiada Zuzia. Jak podkreśla piotrkowianka, najważniejsze, że dopisuje je zdrowie. - Na ten moment świetnie się czuję i mam nadzieję, że tak zostanie jak najdłużej. W ubiegłym roku miałem problem z biodrem i do końca nie wiadomo, co to było. Na szczęście kilka wizyt u fizjoterapeuty wystarczyło. Kiedy widzę, gdy ktoś wypada z treningu na sześć miesięcy, to jest straszne. Nawet na Mistrzostwach Europy mieliśmy sytuację, w której jedna z moich koleżanek skręciła kostkę – wspomina Wiernicka.

W sporcie zawiązują się też przyjaźnie. Taką przyjaciółkę Zuzia znalazła w osobie nieco starszej od niej Julii Jaguściak, która pochodzi z Radomska. Dziewczyny zaprzyjaźniły się i wzajemnie się wspierają, a jest to tym łatwiejsze, że obie biegają na tym samym dystansie. Przed Zuzią w tym sezonie jeszcze jeden występ. Na koniec lipca weźmie udział w Europejskim Festiwalu Młodzieży Olimpijskiej. - Nie ukrywam, że chciałabym tam zdobyć medal, bo niedosyt po Mistrzostwach Europy pozostaje – dodaje Wiernicka.

Sportowym mentorem piotrkowianki jest Adam Kszczot, człowiek który urodził się niedaleko od Piotrkowa, a systematyczną pracą wspiął na lekkoatletyczny szczyt (m. in. dwukrotny wicemistrz świata – red). Zuzia podziwia jednak także inną reprezentantkę Polski - Sofię Ennaoui. Sofia zajęła właśnie piąte miejsce na lekkoatletycznych mistrzostwach świata, co jest jednym z największych sukcesów w jej karierze. Zarówno Zuzia, jej rodzice i wszyscy kibice – włącznie z piszącym ten artykuł wielki fanem lekkiej atletyki – mają nadzieję, że urodzona w Piotrkowie 16-latka niebawem dołączy do swojej idolki na największych lekkoatletycznych arenach świata. Pamiętajmy, że Zuzanna trenuje dopiero od trzech lat, a raptem półtora roku robi to „na poważnie". Sam ten fakt w połączeniu z osiągniętymi już sukcesami świadczy, że piotrkowianka ma – wspomniane już wyżej - „papiery", aby w przyszłości stać się czołową lekkoatletką świata. Na pytanie czego życzyć jej na tej drodze odpowiada: zdrowia. - Bardzo ważna jest też psychika. Ja na razie sobie radzę i wydaje mi się, że mam wszystko w głowie poukładane. Do tego przyda się szczęście, bo w sporcie jest ono niezwykle potrzebne – podsumowuje Zuzanna.

K.Rudzki

Udział w największej imprezie sportowej na świecie to marzenie i cel lekkoatletki.

fot. PZLA

eprasa.pl fb3eb98500

Zakład z Piotrkowa do likwidacji? Pracę stracą wszyscy

Trwa proces grupowych zwolnień w piotrkowskiej hucie szkła „Feniks 2" przy ul. Topolowej. Część załogi przestanie być jej pracownikami już wraz z końcem wakacji. Wypowiedzenia mają otrzymać także pozostali zatrudnieni. Przyszłość przedsiębiorstwa wydaje się być równie krucha, jak materiał, który wytwarzają jego pracownicy.

źródło: mapy google

Pierwsze wypowiedzenia 24 pracowników otrzymało już w maju. Ich umowy przestaną obowiązywać 31 sierpnia 2022 roku. Według informacji, jakie właściciel huty szkła przekazał do Powiatowego Urzędu Pracy w Piotrkowie Trybunalskim, kolejnych 16 osób straci pracę do końca bieżącego roku.

Łącznie zakład zwolni więc 40 osób, a to 100% załogi. Chodzi o pracowników zatrudnionych m.in. na stanowiskach: topiarz, brakarz wyrobów szklanych, maszynista maszyn, operator wózka, ślusarz, tokarz i kontroler jakości - mówi Dorota Cudzich, dyrektor PUP w Piotrkowie.

Czy zakład zostanie zlikwidowany i zniknie z mapy miejsc, gdzie poszukujący pracy mogli znaleźć zatrudnienie? Okazuje się, że nie jest to do końca przesądzone.

Pracodawca w tym przypadku ogłosił zawieszenie produkcji w hucie. Ma to mieć związek z wysokimi kosztami tej produkcji, czyli wzrostem cen gazu energii elektrycznej, surowców i materiałów. Właściciel zamierza przeprowadzić modernizację linii produkcyjnej, która pozwoli na zmniejszenie zużycia gazu, czy prądu - dodaje Dorota Cudzich.

Tego jak długo może potrwać wspomniana modernizacja oraz jakie mogą zapaść po niej decyzje - choćby w kwestii wznowienia działalności - właściciel huty szkła „Feniks 2" w korespondencji z urzędem pracy, nie określił.

Jak wygląda bezrobocie w regionie?

Na koniec czerwca 2022 roku w bazie osób bezrobotnych Powiatowego Urzędu Pracy w Piotrkowie Trybunalskim, figurowało ogółem 3481 osób (54,3% stanowiły kobiety). 1735 z nich to mieszkańcy Piotrkowa, a 1746 mieszkańcy powiatu piotrkowskiego.

Stopa bezrobocia na koniec maja 2022 roku w Piotrkowie wyniosła 5,6%, a w powiecie piotrkowskim – 5,3%. Dla porównania dane krajowe w analogicznym okresie wskazują na 5,1%, a wojewódzkie na 5,6% osób pozostających bez zatrudnienia.

Ł.Michalczyk

Pięknieje skwer przy Skargi

Trwa modernizacja skweru przy Zespole Szkół Medycznych (ul. Piotra Skargi 3) w Piotrkowie Trybunalskim. Jak zapewniają urzędnicy, prace idą zgodnie z harmonogramem. Park wzbogacił się już o nowe alejki. Dodatkowo na wniosek mieszkańców bezpośrednio przy skwerze powstaje dziesięć miejsc parkingowych.

- Na modernizowanym skwerze wyprowadziliśmy już instalację elektryczną pod cztery nowe parkowe słupy oświetleniowe ze źródłami światła LED. Zdemontowaliśmy stare płyty chodnikowe i w to miejsce ułożyliśmy alejki z kostki betonowej – informują pracownicy Zarządu Dróg i Utrzymania Miasta. - Obecnie trwają roboty przy budowie dziesięciu miejsc parkingowych, które powstaną tutaj na wniosek okolicznych mieszkańców – dodają urzędnicy.

Park wzbogaci się także o elementy małej architektury, jak ławki i kosze na śmieci.

Ł.Michalczyk

zdjęcia UM Piotrków

W Piotrkowie jak w Ciechocinku?

Tężnie powstaną w Piotrkowie. Projekt pn. ‚PIT STOP dla Aktywnych i Tężnie Trybunalskie' wygrał w głosowaniu na projekty, zgłoszone do budżetu obywatelskiego 2022, zdobywając 1714 głosów. Wnioskodawcy zaproponowali trzy lokalizacje Park ks. Poniatowskiego, Park Św. Jana Pawła II i Skwer Kardynała Wyszyńskiego.

- Biuro Inwestycji i Remontów zwróciło się do Pracowni Planowania Przestrzennego o wydanie opinii, co do zgodności z istniejącymi planami zagospodarowania przestrzennego. To będzie bardziej formalność, ponieważ pracownicy ci są w składzie zespołu, opiniującego projekty zgłoszone do Budżetu Obywatelskiego i wówczas nie zgłaszali żadnych uwag, także odbieramy to jako formalność. Mając decyzję musimy zwrócić się do konserwatora zabytków, ponieważ dwa parki Poniatowskiego i Św. Jana Pawła II, znajdują się w strefie ochrony konserwatora zabytków i będzie on musiał zająć stanowisko w tej kwestii. Mając te dokumenty, będziemy mogli przystąpić do ogłoszenia przetargu na wykonanie programu funkcjonalno-użytkowego. To dokument, który bliżej określi nam zarówno koncepcje jak i szacunkowe koszty inwestycji i pozwoli na przygotowanie specyfikacji istotnych warunków zamówienia - tłumaczy Jarosław Bąkowicz, kierownik biura prasowego piotrkowskiego magistratu.

Jak zaznacza Bąkowicz, to początek drogi dokumentacyjnej, ciężko więc dokładnie powiedzieć kiedy inwestycja miałaby zostać zrealizowana.

- Jak patrzymy na rynek wykonawców, ciężko jest o zdobycie firmy, która zrealizuje tę czy inną inwestycję. Mało tego, też kwoty, które padają, jeżeli już firmy się zgłoszą, czasami są „z kosmosu" i są dużo wyższe, niż te które inwestorzy chcą przeznaczyć na dane zadanie. To jest więc wielka niewiadoma. Zobaczymy jak wyjdzie nam postępowanie przetargowe.

Jeśli uda się wyłonić wykonawcę, może już w przyszłym roku będzie można korzystać z Trybunalskich Tężni.

P. Kołodziejska

eprasa.pl fb3eb98500

Z ludzkiej perspektywy

DOFINANSOWANIE DO WYNAGRODZENIA NIANI Z FUNDUSZY EUROPEJSKICH

Już w lipcu rusza kolejna rekrutacja w ramach programu „Powrót na rynek pracy osób sprawujących opiekę nad dziećmi w wieku do 3 lat", w którym można otrzymać dofinansowanie z Funduszy Europejskich do wynagrodzenia niani. Wszyscy rodzice wracający do pracy, którzy szukają opieki dla swoich pociech, mogą teraz skorzystać z tego specjalnego programu wsparcia finansowanego ze środków europejskich.

Konkurs jest organizowany przez Urząd Marszałkowski Województwa Łódzkiego w ramach Regionalnego Programu Operacyjnego Województwa Łódzkiego na lata 2014-2020.

BEZPROBLEMOWY POWRÓT DO PRACY

Wielu rodziców często odkłada swój powrót do pracy ze względu na konieczność opieki nad małym dzieckiem. Znalezienie dobrej opiekunki dla swojej pociechy również nie należy do łatwych zadań i często jest kolejnym zmartwieniem rodzica. Aby zatrudnienie niani oraz spokojny powrót na rynek pracy były łatwiejsze, już w lipcu startuje kolejna edycja programu dofinansowań do wynagrodzenia opiekunki dla dziecka.

Konkurs jest skierowany przede wszystkim do jednostek sektora finansów publicznych. Osoby pracujące, które sprawują opiekę nad dziećmi w wieku do 3 lat są docelową grupą objętą wsparciem w ramach konkursu. Program polega na sfinansowaniu kosztów bieżącej opieki nad dziećmi, poprzez pokrycie kosztów wynagrodzenia niani ponoszonych przez opiekunów dzieci do trzeciego roku życia. Warto wspomnieć, że nianią może zostać również np. ciocia lub dziadek. Z pewnością ucieszy to rodziców, którzy preferują zostawić swoją pociechę pod opieką znanej i zaufanej osoby.

Na dofinansowanie projektów w ramach konkursu Urząd Marszałkowski Województwa Łódzkiego przeznaczył kwotę 1 miliona złotych. Wartość dofinansowanego projektu musi przekraczać 100 tysięcy euro, to jest 485 550 złotych, a maksymalny możliwy poziom dofinansowania wynosi 85%.

Fundusze Europejskie na pomoc

Dzięki wsparciu Funduszy Europejskich, wielu rodziców będzie miało szansę na bezproblemowy powrót do pracy. Przekonanie, że ich pociechy znajdują się w dobrych, bezpiecznych i wykwalifikowanych rękach z pewnością pomoże im rozwijać własną karierę zawodową.

Warto pamiętać, że konkurs jest przeznaczony dla jednostek sektora finansów publicznych, stąd jedynie te podmioty mogą być wnioskodawcą projektu. W konkursie nie mogą zatem brać udziału osoby fizyczne, nie prowadzące działalności gospodarczej lub oświatowej na podstawie przepisów odrębnych.

Aby zgłosić się do projektu, należy także spełnić wymogi wynikające ze szczegółowych kryteriów dostępu obowiązujących dla konkursu. Wszystkie niezbędne informacje można uzyskać na stronie **www.rpo.lodzkie.pl** w zakładce nabory wniosków, lub pod linkiem: **https://bit.ly/dotacje-niania**.

Wnioski o dofinansowanie do wynagrodzenia niani można składać od 14 lipca br. od godz. 00:00 do 21 lipca br. do godz. 14:00 za pośrednictwem generatora wniosków dostępnego na stronie internetowej efs-fundusze.lodzkie.pl. Jest to jedyny sposób zgłoszenia projektu do konkursu – wnioski złożone w innej formie nie będą brane pod uwagę. Po założeniu swojego konta w generatorze, wnioskodawca może rozpocząć wypełnianie formularza o unijne dofinansowanie do swojego projektu.

DOŁĄCZ DO NAS:

Zmieniamy Łódzkie | Zmieniamy Łódzkie | Zmieniamy Łódzkie | Zmieniamy Łódzkie | @LodzkieRPO | **rpo.lodzkie.pl**

ZMIENIAMY ŁÓDZKIE
z Funduszami Europejskimi

Projekt współfinansowany przez Unię Europejską ze środków Europejskiego Funduszu Społecznego.

eprasa.pl fb3eb98500

NA SYGNALE Tygodniowy przegląd wydarzeń z regionu

Zajechała pijanemu drogę

Odważna reakcja jednej z kobiet w miejscowości Wygoda być może uratowała czyjeś życie. Widząc na ulicy pijanego kierowcę, kobieta zajechała mu drogę i uniemożliwiła dalszą jazdę,

Do zdarzenia doszło 14 lipca w godzinach wieczornych. Przejeżdżająca przez Wygodę w gminie Wola Krzysztoporska, mieszkanka powiatu zauważyła kierującego fordem mondeo, który nie trzymał toru jazdy.

Kierowca wykonywał niebezpieczne manewry. Nie wahając się, zajechała mu drogę, udaremniając dalszą jazdę i zadzwoniła na numer alarmowy. Policjanci natychmiast dotarli na miejsce i potwierdzili przypuszczenia świadka. 24-latek był pijany. Miał ponad 2 promile alkoholu w organizmie - relacjonuje Dagmara Mościńska z Komendy Miejskiej Policji w Piotrkowie.

Kierowcy grozi kara do dwóch lat pozbawienia wolności, sądowy zakaz prowadzenia pojazdów, a także wysoka grzywna.

Dzięki szybkiej reakcji świadka tym razem nie doszło do tragedii. Dziękujemy za postawę godną naśladowania - podkreśla Dagmara Mościńska.

K.Rudzki

Hulajnogą po chodniku?

fot.:pakwi

Elektryczne hulajnogi coraz bardziej popularne. Korzystają z nich nie tylko dzieci i młodzież, ale także dorośli, wykorzystując je chociażby jako środek transportu do pracy.

Pamiętajmy, że hulajnoga elektryczna jest pojazdem, a jej użytkownik to kierujący. Wiążą się z tym zarówno przywileje, jak i obowiązki.

Policja apeluje o korzystanie z drogi w sposób rozsądny, zgodny z przepisami prawa.

Bardzo ważne jest, aby osoby poruszające się na e-hulajnogach korzystały z właściwych części drogi. Kierujący tym pojazdem jest obowiązany jechać drogą dla rowerów lub pasem ruchu dla rowerów, jeżeli są one wyznaczone dla kierunku, w którym się porusza lub zamierza skręcić. W przypadku gdy brakuje wydzielonej drogi dla rowerów oraz pasa ruchu dla rowerów powinien jechać po jezdni, po której ruch pojazdów jest dozwolony z prędkością nie większą niż 30 km/h - apelują policjanci.

Co ważne, korzystanie z chodnika lub drogi dla pieszych przez kierującego hulajnogą elektryczną jest dozwolone wyjątkowo. Tylko wtedy, gdy zgodnie z przepisami, pojazdy po jezdni poruszają się z prędkością większą niż 30 km/h i brakuje wydzielonej drogi dla rowerów oraz pasa ruchu dla rowerów.

Hulajnogą elektryczną po chodniku należy jechać z prędkością zbliżoną do prędkości pieszego, zachować szczególną ostrożność, ustępować pierwszeństwa pieszemu oraz nie utrudniać jego ruchu.

Kierujący e-hulajnogami są niechronionymi uczestnikami ruchu drogowego, tym bardziej powinni dbać o swoje bezpieczeństwo. Ich zachowanie na drodze ma też bardzo duży wpływ na bezpieczeństwo innych uczestników ruchu, zwłaszcza pieszych. Dla nich potrącenie przez rozpędzoną hulajnogę może skończyć się dotkliwymi obrażeniami.

P. Kołodziejska

Akcja ratunkowa na Zalewie Sulejowskim

fot. WOPR

W okolicach Swolszewic Dużych, w niedzielę, około godziny 15.30, doszło do przewrócenia katamaranu. Z pomocą przybyli m.in. ratownicy Rejonowego WOPR w Piotrkowie Trybunalskim.

W momencie naszego podpłynięcia katamaran był podniesiony, ale miał małą sterowność. Staraliśmy się go kontrolować i dopłynąć z nim do brzegu. Po odholowaniu, następnie pomogliśmy załogantom odwrócić katamaran. Poszkodowani nie wymagali działań medycznych - mówi Janusz Ciechanowski, wiceprezes Rejonowego WOPR -u w Piotrkowie Trybunalskim.

Na szczęście nikomu nic się nie stało.

W akcji brali również udział policjanci z Piotrkowa Trybunalskiego, Tomaszowa Mazowieckiego oraz załoga WOPR z Tomaszowa.

P. Kołodziejska

Szczere i głębokie wyrazy współczucia
z powodu śmierci
Ojca

Elżbiecie Jarszak
dyrektorowi
Miejskiego Ośrodka Kultury w Piotrkowie

składają
Beata i Tomasz Stachaczykowie
wraz z pracownikami
Radia Strefa FM, „Tygodnia Trybunalskiego”,
portalu epiotrkow.pl oraz Agencji ELTOM

Złóż kondolencje za pośrednictwem naszej gazety
Tydzień
Szczegóły i zamówienia tel. 511 292 920

ZAKŁAD POGRZEBOWY
GRAVE MIJAS
Piotrków Tryb., Pasaż Rudowskiego 3
tel. 508 119 966
502 550 088
fax.44 647 32 86
Całodobowe i kompleksowe usługi pogrzebowe i kremacyjne, wypłata zasiłku pogrzebowego ZUS, KRUS na miejscu

eprasa.pl fb3eb98500

Starostwo Powiatowe
ul. Dąbrowskiego 7
97-300 Piotrków Tryb.
tel. 44 732 88 00
fax 44 732 88 03
www.powiat-piotrkowski.pl
e-mail: starosta@powiat-piotrkowski.pl

Materiały przygotowane przez Asystenta Prasowego Starostwa Powiatowego.
Więcej informacji o powiecie w audycji „Nasz powiat – nasze sprawy" Radio Strefa FM Piotrków, poniedziałek 13:15.

III Kongres Mierniczych i Geodetów Polskich

„Partnerstwo w Geodezji" pod taką nazwą Starostwo Powiatowe w Piotrkowie wraz Lokalnym Stowarzyszeniem Geodezyjnym oraz Geodetami Ziemi Piotrkowskiej, organizuje III Kongres Mierniczych i Geodetów Polskich. Trzydniowe wydarzenie odbędzie się w Hotelu Magellan w Bronisławowie, w dniach 13-15 października 2022 roku. Zainteresowani powinni przesłać formularz zgłoszeniowy do 31 sierpnia mailem na adres m.pawlowska@powiat-piotrkowski.pl. Informacje na temat organizacji Kongresu udzielane są pod numerami 44 732 88 18 i 44 732 88 44. Formularz zgłoszeniowy wraz z agendą Kongresu jest dostępna na stronie www.powiat-piotrkowski.pl.

Sobota na sportowo w Łazach Dąbrowie

Biegnąc lub jadąc rowerem można było pokonać malownicze trasy łazowskich lasów w ramach Rodzinnego Rajdu Rowerowego oraz Łazowskiego Biegu Przełajowego. Na starcie odliczyło się blisko 140 osób. Na mecie uczestnicy otrzymali medale a najlepsi nagrody. Patronat nad sportowo-rekreacyjnym wydarzeniem, którego organizatorem było Stowarzyszenie Ziemi Łazowskiej, objął Starosta Powiatu Piotrkowskiego Piotr Wojtysiak.

Oficjalne wyniki Biegu Przełajowego

kobiety
I miejsce - Magdalena Marzec
II miejsce - Bogumiła Kowalczyk
III miejsce - Dorota Adamek

mężczyźni
I miejsce - Piotr Koń
II miejsce - Rafał Król
III miejsce - Konrad Jagiełło

Jako pierwszy metę Rodzinnego Rajdu Rowerowego przejechał Gerard Tymanowski, wyprzedzając Tomasza Kleskę i Pawła Wtorkowskiego. Nagrody wręczali Bernard Matyszewski Przewodniczący Rady Powiatu oraz Ireneusz Czerwiński Sekretarz Powiatu, a także Prezes Stowarzyszenia Zdzisław Żurek. Wydarzenie zorganizowano z okazji Dnia Walki i Męczeństwa Wsi Polskiej.

Kolejne 4 mln złotych pozyskane na odnowę dróg powiatowych

Kolejne 3 odcinki dróg powiatowych zostaną wyremontowane dzięki pozyskaniu dofinansowania z Rządowego Funduszu Polski Ład: Program Inwestycji Strategicznych - edycja trzecia - PGR. Na modernizację drogi powiatowej Wolbórz - Tomaszów oraz drogi powiatowej Łazy Duże - Milejów aplikował samorząd Powiatu Piotrkowskiego, natomiast Gmina Wola Krzysztoporska wystąpiła o środki na remont drogi powiatowej Parzniewice - Blizin. Łączna kwota pozyskanych pieniędzy to ponad 4 mln złotych.

Jedną z przebudowywanych dróg będzie odcinek drogi powiatowej Wolbórz - Tomaszów

Kto zostanie 19. laureatem tytułu „Zasłużony dla Powiatu"?

Znany i ceniony muzyk, kompozytor, akordeonista, pedagog, kierownik Kapeli Ludowej „Tkacze" z Moszczenicy - Jan Łaski, który w ubiegłym roku dołączył do grona Kapituły plebiscytu „Zasłużony dla Powiatu Piotrkowskiego" będzie miał okazję, wraz dotychczasowymi 15 laureatami, a także Przewodniczącym Rady Powiatu Piotrkowskiego Bernardem Matyszewskim, dokonać wyboru kolejnego wyróżnionego.

Rusza bowiem tegoroczny nabór kandydatów. Przypomnijmy ma on na celu odnalezienie wybitnych postaci, które całokształtem swej działalności zawodowej lub społecznej albo realizacją swoich zadań, przyczyniły się do rozwoju i promocji Powiatu Piotrkowskiego, albo też, poprzez inne swoje osiągnięcia, zasłużyły na szczególne uznanie. Zgłoszenia kandydatów do honorowego tytułu przyjmowane będą w Biurze Rady Starostwa Powiatowego w Piotrkowie, przy ul. Dąbrowskiego 7, pokój 3A, do 12 sierpnia tego roku. Laureata poznamy w czasie Dożynek Powiatowych, na które zapraszamy 28 sierpnia do Łęk Szlacheckich.

Prawo zgłaszania kandydatów do tytułu posiadają: mieszkańcy powiatu piotrkowskiego z pisemnym poparciem co najmniej 100 osób zamieszkałych w powiecie, organizacje społeczne, wyznaniowe, zawodowe i gospodarcze działające na terenie powiatu, instytucje i inne podmioty prowadzące działalność w dziedzinie społecznej, kulturalnej, zawodowej, gospodarczej lub sportowej. Decyzję o tym komu nadany zostanie tytuł „Za zasługi dla Powiatu Piotrkowskiego" podejmie Kapituła. Wniosek zgłoszeniowy jest dostępny na stronie www.powiat-piotrkowski.pl.

W gronie dotychczasowych laureatów tytułu są: Stanisław Cubała, Zygmunt Kocimowski, Lucjan Czesław Kobędza, Krystyna Wieczorek, Śp. Ks. Marian Wiewiórowski, ks. prałat Grzegorz Gogol, Leon Fortak, Bogdan Kazub, Jan Sachrajda, Śp. gen. bryg. Stanisław „Burza" Karliński, Grzegorz Adamczyk, Jerzy Korytkowski, Genowefa Bułacińska, Władysław Wawrzyńczak, Paweł Kowalski, Halina Derach, Mariusz Kuśmierski i Jan Łaski.

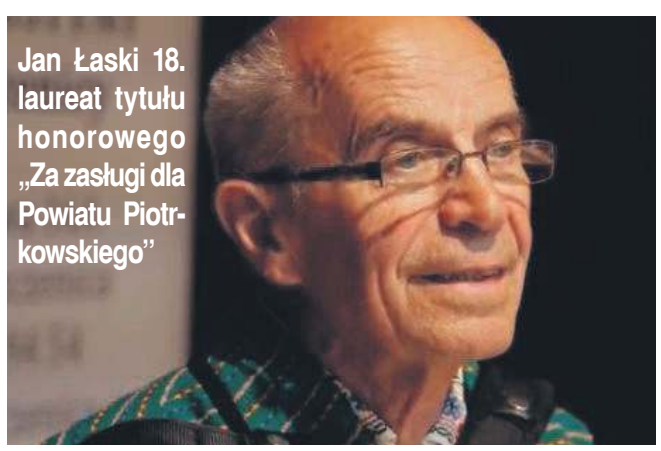

Jan Łaski 18. laureat tytułu honorowego „Za zasługi dla Powiatu Piotrkowskiego"

Rodzinne piknikowanie w Piotrkowie

Letni Piknik Rodzinny przyciągnął tłumy. Atrakcje zlokalizowane w czterech częściach Piotrkowa, przygotowały miejskie instytucje kultury. W zabawach brały udział zarówno dzieci jak i ich rodzice, dziadkowie i opiekunowie.

Na Placu Pofranciszkańskim, przy Mediatece 800-lecia czekały kolorowe warkoczyki, konkursy czy malowanie buziek.

- Cieszymy się, że dopisała pogoda. Mamy konkursy plastyczno-czytelnicze dla dzieci. Jest też konkurs pn."Łączy nas czytanie", gdzie po poprawnej odpowiedzi na pytanie z zakresu literatury, można wygrać cenne nagrody. Ponadto przygotowaliśmy kiermasz taniej książki. Dla dzieci natomiast dmuchańce, wata cukrowa, lody - opowiadała Renata Wojtczak, dyrektor Miejskiej Biblioteki Publicznej w Piotrkowie.

Najmłodsi mogli też zmierzyć się z torem Human machine i zdobyć, wydrukowany na drukarce 3D, medal.

- Jest dużo przeszkód, jest basen, czołganie się pod samochodami, przeskoki, przejście po linie czy przejście przez rurę. Najmłodszy uczestnik szedł z siostrą bo nie umiał sam chodzić. Przekrój wiekowy bardzo duży od roku aż do 99 lat - tłumaczył Jakub Krężel, jeden z organizatorów toru Human machine kids.

Pokazy i warsztaty czekały też na piotrkowian przy piotrkowskim muzeum.

- Jedna z odsłon Letniego Pikniku właśnie na skwerze przy muzeum. Mamy wiele atrakcji. Zabawy, gry, stoisko strażaków, policjantów oraz 7 Batalionu 25 Brygady Kawalerii Powietrznej. Odbył się też koncert w letnich rytmach z Bogna Band. - relacjonowała Natalia Dubrowin z Muzeum w Piotrkowie Trybunalskim.

Ponadto nietuzinkowe warsztaty zorganizował też Ośrodek Działań Artystycznych.

- Były to wyjątkowe warsztaty połączone z wystawą Pana Arkadiusza Karapudy, która jest prezentowana aktualnie na ul. Dąbrowskiego. Było wprowadzenie do tej wystawy a potem własna interpretacja tematu piotrkowskiego właśnie, „Jak poprawić Piotrków" jak można pokazać przy pomocy oprawy to co jest tu najciekawszego - mówił Andrzej Hoffman, dyrektor ODY.

Pracownicy MOK-u natomiast, zabawiali dzieci w Parku Jana Pawła II. Było malowanie, rysowanie, dużo konkursów, tańce i śpiewanie piosenek.

- Są gry zabawy dla dzieci, młodzieży i dorosłych, więc dla całych rodzin. Jerst też konkurs dotyczący policji. Na najmłodszych czekało też malowanie buziek - podsumowała Lidia Adaszek z MOK-u.

Odbywały się tam również pokazy jednostek Policji, Straży Pożarnej, Wodnego Ochotniczego Pogotowia Ratunkowego, Wojewódzkiego Ośrodka Ruchu Drogowego - Miasteczko Rowerowe.

Nie zabrakło też koncertów plenerowych w Amfiteatrze Miejskim. Na scenie można było zobaczyć Michała Cicheckiego oraz zespół Grzmiąca Półlitrówa.

Letni Piknik Rodzinny w takiej formie w Piotrkowie, po raz pierwszy, został zorganizowany w ubiegłym roku.

P. Kołodziejska

eprasa.pl fb3eb98500

Moszczenica

Gdzie zgłaszać wałęsające się psy?

W związku z licznymi interwencjami mieszkańców w sprawie wałęsających się psów, Urząd Gminy w Moszczenicy przypomina, że zgodnie z ustawą o ochronie zwierząt oraz regulaminem utrzymania czystości i porządku w gminie, właściciele psów zobowiązani są do sprawowania opieki na zwierzętami w taki sposób, aby nie stanowiły zagrożenia oraz uciążliwości dla otoczenia. Za niewywiązywanie się z tego obowiązku grożą kary. Każda osoba czująca zagrożenie może ten fakt zgłosić na policję lub do Urzędu Gminy.

Obowiązek prawny

Osoba przyjmująca psa do swojego domu, zapewniająca mu opiekę i wyżywienie staje się jego właścicielem.

- Opiekun czworonoga musi sprawować stały skuteczny dozór nad psami i innymi zwierzętami domowymi. Przypominamy także, że wyprowadzenie psów poza swoimi posesjami musi odbywać się na smyczy, bez względu na to, czy pies jest mały czy duży, natomiast psa rasy uznawanej za agresywną na smyczy i w kagańcu. Posesji, na której przebywają psy, powinna być także zabezpieczona przed wydostaniem się zwierzęcia poza jej teren – przypominają urzędnicy.

Zgodnie z art. 9 ustawy o ochronie zwierząt: „Kto utrzymuje zwierzę domowe, ma obowiązek zapewnić mu pomieszczenie chroniące je przed zimnem, upałami i opadami atmosferycznymi, z dostępem do światła dziennego, umożliwiające swobodną zmianę pozycji ciała, odpowiednią karmę i stały dostęp do wody. Zabrania się trzymania zwierząt domowych na uwięzi w sposób stały dłużej niż 12 godzin w ciągu doby lub powodujący u nich uszkodzenie ciała lub cierpienie oraz niezapewniający możliwości niezbędnego ruchu. Długość uwięzi nie może być krótsza niż 3m."

Co zrobić, gdy wiemy o wałęsających się psach?

W przypadku gdy właściciel wałęsającego się psa jest znany, należy powiadomić o tym policję, która ma prawo nałożyć mandat na nieodpowiedzialnego właściciela zwierzęcia. W przypadku notorycznego braku nadzoru nad psem, policja może skierować do sądu wniosek o ukaranie właściciela psa,

Nie zamykaj i nie dokarmiaj!

Osoby, które zauważyły w pobliżu swojej posesji wałęsającego się psa nie powinny zamykać go na terenie swojej nieruchomości. W konsekwencji może to doprowadzić do tego, że psy nie będą wracać do swoich domów. Zwierzę jeżeli nie będzie dokarmiane to samo opuści posesję i wróci do swojego właściciela. Od mieszkańców, którzy zapewnili wałęsającemu się psu na terenie swojej nieruchomości schronienie oraz wyżywienie zgłoszenie odbioru zwierzęcia jako bezdomnego nie będą przyjmowane.

Reaguj!

W sytuacji, kiedy mamy faktyczne podejrzenie, że zwierzę jest bezpańskie i zagraża bezpieczeństwu mieszkańców (np. gdy jest agresywne, atakuje), przebywa w miejscu publicznym (np. ulica, przystanek autobusowy i tp.) lub gdy jest ranne powiadom o tym fakcie telefonicznie (nr tel. 44 6169 623 wew. 133) lub osobiście w Urzędzie Gminy Moszczenica. Informację taką można również przekazać właściwemu dla terenu sołtysowi. Przekazując zgłoszenie należy podać: swoje dane osobowe, nr telefonu kontaktowego, a także miejsce przebywania zwierzęcia.

Jeżeli właściciel odłowionego psa zostanie ustalony – wówczas ponosi on koszty za jego odbiór i pobyt w schronisku.

O Moszczenicy czytaj również na ePiotrkow.pl

UWAGA - Zmiana harmonogramu dla nieruchomości niezamieszkałych!

HARMONOGRAM ODBIORU ODPADÓW 2022 NIERUCHOMOŚCI NIEZAMIESZKAŁE	
MOSZCZENICA: ul. Cmentarna, Dworcowa, 100-lecia Odzyskania Niepodległości, Kolejowa, Lipowa, Piotrkowska, Poduchowna, Pogodna, Wolborska, Wschodnia 01.06, 29.06, 27.07, 24.08, 21.09, 19.10, 16.11, 14.12	GAZOMIA NOWA, GAZOMIA STARA, GOŚCIMOWICE PIERWSZE, GOŚCIMOWICE DRUGIE, BIAŁKOWICE, RACIBOROWICE 06.06, 04.07, 01.08, 29.08, 26.09, 24.10, 21.11, 19.12
WOLA MOSZCZENICKA ul. Boczna, Brzozowa, Dębowa, Dworska, Gazomska, Klonowa, Leśna, Łąkowa, Piotrkowska, Proszeńska, Rolna, Rzeczna, Smugowa, Wiosenna, Wiśniowa, Zaciszna, Zielona 28.06, 26.07, 23.08, 20.09, 18.10, 15.11, 13.12	DASZÓWKA, JAROSTY, KARLIN, MICHAŁÓW, RAKÓW DUŻY ul. Słonecznikowa, Makowa, Migdałowa, Brzozowa, Malinowa, Miodowa, Jagodowa 08.06, 06.07, 03.08, 31.08, 28.09, 26.10, 23.11, 21.12
RĘKORAJ, KOSÓW, SIEROSŁAW 02.06, 30.06, 28.07, 25.08, 22.09, 20.10, 17.11, 15.12	DĄBRÓWKA, PODOLIN, SROCK 09.06, 07.07, 04.08, 01.09, 29.09, 27.10, 24.11, 22.12
BABY, KIEŁCZÓWKA, POMYKÓW 10.06, 08.07, 05.08, 02.09, 30.09, 28.10, 25.11, 23.12	GAJKOWICE, RAKÓW, RAKÓW DUŻY 07.06, 05.07, 02.08, 30.08, 27.09, 25.10, 22.11, 20.12
WOLA MOSZCZENICKA ul. Akacjowa, Cicha, Jodłowa, Krzywa, Modrzewiowa, Miodowa, Nowa, Ogrodowa, Polna, Południowa, Projektowana, Robotnicza, Słoneczna, Sosnowa, Włókniarzy, MOSZCZENICA ul. Cegielniana, Fabryczna, Hodowlana, Jaworowa, Kosowska, Nowy Świat, Rzemieślnicza, Spacerowa, Wesoła, Wrzosowa 03.06, 01.07, 29.07, 26.08, 23.09, 21.10, 18.11, 16.12	

Wolbórz

15 lat współpracy z Jabłonką

W Jabłonce na Orawie odbyła się konferencja nt. współpracy samorządowej między sześcioma miastami partnerskimi. Wolbórz od 15 lat znajduje się w tym gronie.

15 lipca 2022 roku w Orawskim Centrum Kultury w Jabłonce odbyło się spotkanie zaprzyjaźnionych, europejskich samorządów, w którym uczestniczyły delegacje miast Trstena, Horice, Nagymanyok, Brebu, Reichelsheim oraz Wolborza na czele z burmistrzem Andrzejem Jarosem i Zbigniewem Klewinem przewodniczącym Rady Miejskiej. Na pamiątkę tych jubileuszy wójt Jabłonki Antoni Karlak wręczył pamiątkowe podziękowania.

W trakcie konferencji przedstawiciele miast dyskutowali nt. dotychczasowej współpracy w ramach międzynarodowego partnerstwa. Poruszony był także temat wpływu pandemii COVID-19 i wojny w Ukrainie na społeczną rzeczywistość samorządów i lokalnych społeczności.

W spotkaniu wzięli udział: gospodarz wójt gminy Jabłonka Antoni Karlak, primator miasta Trstena Magdaléna Zmarzláková, burmistrz Wolborza Andrzej Jaros, burmistrz miasta Reichelsheim Stefan Lopinsky, starosta miasta Horice Aleš Svoboda, burmistrz miasta Nagymanyok Karl Bela, burmistrz gminy Brebu Adrian Ungureanu wraz z delegacjami, a także wieloletni partner miasta Trstena - primátor miasta Železovce Ondrej Juhász oraz zaproszeni goście.

W sobotę i niedziele goście z miast partnerskich wzięli udział w Orawskim Lecie, które Jabłonka od wielu lat organizuje na lokalnym stadionie. Prezentowany jest tam góralski folklor, są koncerty, wystawy rękodzieła i zabawy dla najmłodszych.

Udany piknik strażacki

Tradycyjnie na terenie OSP Lubiaszów odbył się, jak co roku, strażacki piknik.

Organizatorzy druhowie z OSP, panie z KGW i Rada Sołecka przygotowali wiele atrakcji dla młodszych i starszych. Dla wszystkich był poczęstunek oraz koncert Kapeli Fakiry.

eprasa.pl fb3eb98500

Grabica

Gminne Zawody Sportowo-Pożarnicze Szydłów 2022

W niedzielę, 17 lipca, boisko sportowe w Szydłowie stało się areną zaciętej rywalizacji strażaków z Ochotniczych Straży Pożarnych w Gminnych Zawodach Sportowo-Pożarniczych. Jest to ważne wydarzenie w kalendarzu imprez odbywających się na terenie gminy Grabica, ponieważ popularyzuje zagadnienia związane z ochroną przeciwpożarową oraz sprawdza stan wyszkolenia i umiejętności jednostek Ochotniczych Straży Pożarnych. Do turnieju, rozgrywanego pod czujnym okiem sędziów stanęło 16 jednostek OSP z terenu gminy Grabica.

Zawody rozpoczęły się musztrą, następnie rozegrano tzw. bojówkę strażacką. Po długich zmaganiach Druhowie z niecierpliwością wyczekiwali odczytania wyników. I tak, wśród seniorów niekwestionowanym liderem zawodów okazała się OSP z Majkowa Średniego, drugie miejsce zajęli druhowie z Ochotniczej Straży Pożarnej w Brzozie, zaś trzecie drużyna OSP z Kamocina.

Wśród młodzieżowych drużyn chłopięcych prym wiedli druhowie z OSP Boryszów, drugie miejsce zajęła jednostka OSP z Krzepczowa, natomiast wśród młodzieżowych drużyn dziewczęcych na podium stanęła drużyna z OSP Boryszowa, zaś drugie zajęły dziewczęta z OSP Krzepczów. Niewątpliwą atrakcją zawodów był udział Żeńskich Drużyn Pożarniczych. Panie pokazały, iż zaangażowaniem, determinacją i wysokim poziomem wyszkolenia nie odbiegają od drużyn męskich, w tym przypadku pierwsze miejsce zajęły panie z OSP Ostrów, drugie z OSP Krzepczów.

Najlepsze drużyny w klasyfikacji ogólnej otrzymały puchary, dyplomy i nagrody ufundowane przez wójta gminy Grabica Krzysztofa Kulińskiego. Druhny i druhowie udowodnili w niedzielę prawdziwego ducha rywalizacji. Słoneczna pogoda sprawiła, że zawody przebiegły bardzo sprawnie i cieszyły się dużym zainteresowaniem mieszkańców gminy.

Wszystkim Strażakom Ochotnikom bardzo serdecznie gratulujemy, dziękujemy za dostarczone podczas zawodów emocje. Życzymy, aby wasza służba zawsze była bezpieczna, a każda akcja miała szczęśliwe zakończenie.

Aleksandrów

Konferencja popularno-naukowa „Ludzie Środkowego Nadpilicza na przestrzeni wieków”

16 lipca br. w świetlicy wiejskiej w Siucicach odbyła się konferencja pt.: „Ludzie Środkowego Nadpilicza na przestrzeni wieków”. Organizatorami tego przedsięwzięcia byli: Stowarzyszenie Przyjaciół Gminy Aleksandrów, Oddział PTTK w Żarnowie, Urząd Gminy Aleksandrów oraz Gminne Centrum Kultury w Aleksandrowie. Prowadzącymi konferencję byli: wójt gminy Aleksandrów – Paweł Mamrot, prezes ZO PTTK w Żarnowie – Włodzimierz Szafiński oraz prezes Stowarzyszenia Przyjaciół Gminy Aleksandrów – Magdalena Komorowska. Wśród gości znaleźli się m.in.: wicemarszałek Województwa Łódzkiego – Zbigniew Ziemba, radna Sejmiku Województwa Łódzkiego – Beata Dróżdż, radny powiatu piotrkowskiego – Dionizy Głowacki, radna powiatu opoczyńskiego - Maria Morawska, zastępca wójta gminy Aleksandrów – Daniel Jasion, przewodnicząca Rady Gminy Aleksandrów – Jolanta Rogozińska, przewodniczący Rady Gminy Paradyż – Antoni Morawski, radny Rady Gminy Aleksandrów Marek Piątkowski, dyrektor Gminnego Centrum Kultury w Aleksandrowie – Anna Piekarz, konsultant WODN w Piotrkowie Tryb. – Barbara Śpiewak, dyrektor Powiatowego Centrum Kształcenia Zawodowego i Ustawicznego w Żarnowie – Bożena Kołtunowska, kustosz Muzeum Regionalnego w Opocznie – Wiktor Pietrzyk. Program konferencji obejmował pięć prelekcji multimedialnych, koncert instrumentalny oraz wystawę prac amatorów plastyków z Tomaszowa Mazowieckiego. Wójt gminy Aleksandrów Paweł Mamrot powitał przybyłych uczestników konferencji. Prezes Zarządu Oddziału PTTK w Żarnowie Włodzimierz Szafiński działając z upoważnienia dyrektora Centrum Turystyki Wodnej PTTK w Warszawie, wręczył na ręce przewodniczącej Rady Gminy Aleksandrów i wójta nagrodę „Przyjaznego Brzegu” przyznaną gminie Aleksandrów „za politykę rozwoju turystyki kajakowej, działania promocyjne zmierzające do spopularyzowania regionu oraz projekty edukacyjne i wydawnicze wspierające aktywność wokół Pilicy”. Pierwszym referentem był dr Piotr Wypych, zastępca dyrektora Zespołu Parków Krajobrazowych Województwa Łódzkiego, który przedstawił temat „Znani naukowcy z terenu Środkowego Nadpilicza”. Dr Krzysztof Nawrocki, wójt gminy Żarnów zaprezentował „kasztelanów żarnowskich na przestrzeni wieków”. Paweł Reising, regionalista, dziennikarz i nauczyciel przypomniał „Gen. Aleksandra Arkuszyńskiego – „Maja” z Dąbrowy nad Czarną”. Po trzech prezentacjach nastąpiła przerwa, po której wystąpił gość specjalny konferencji ppłk. Lech Kozdrój z koncertem instrumentalnym, grając kilka znanych standardów muzyki klasycznej i rozrywkowej. „Skórkowscy w dziejach Środkowego Nadpilicza” to prezentacja multimedialna Konrada Malczyka, regionalisty i nauczyciela. Ostatnimi prelegentami byli Barbara i Przemysław Ciszewscy, instruktorzy krajoznawstwa regionu z O/PTTK w Żarnowie, którzy przedstawili sylwetkę Mariana Rapackiego - prezesa „Społem”. Ciekawe wystąpienia pozwoliły uczestnikom konferencji na poznanie wielu interesujących i zasłużonych dla Środkowego Nadpilicza ludzi, którzy zapisali się w dziejach naszego regionu. Organizatorzy zadbali o liczne gadżety dla uczestników spotkania. Większość osób uczestniczących w konferencji, stanowili mieszkańcy gminy Aleksandrów, ale sporą grupę tworzyli również członkowie PTTK z Żarnowa, Końskich i Opoczna. Konferencja popularno – naukowa połączona była ze spływem kajakowym rzeką Pilicą, który odbył się następnego dnia, w niedzielę 17 lipca. Rzeką Pilicą popłynęło 100 osób. Po dopłynięciu do Ostrowa, był czas na spotkanie przy grillu, rozmowy oraz konkurs wiedzy o regionie łódzkim.

Zdaniem uczestników i organizatorów, konferencję „Ludzie Środkowego Nadpilicza na przestrzeni wieków” należy uznać za udane przedsięwzięcie turystyczno – krajoznawcze w województwie łódzkim. Tegoroczna konferencja i spływ kajakowy rzeką Pilicą, były kolejną okazją do promocji walorów krajoznawczych i przyrodniczych Środkowego Nadpilicza.

ZAPROSZENIE

Serdecznie zapraszamy do udziału
w Rodzinnym Turnieju Piłki Siatkowej
o Puchar Wójta Gminy Aleksandrów,
który zostanie rozegrany
24 lipca (niedziela) 2022 roku od godz. 16.00
na boisku sportowym w Aleksandrowie.

Turniej zostanie rozegrany w następujących kategoriach :
1. „Rodzic + dziecko” (do 13 roku życia),
2. „Open – kobieta + mężczyzna”.

Prawo do udziału w turnieju mają mieszkańcy Gminy Aleksandrów oraz osoby, które spędzają wakacje, urlop na naszym terenie.

Prezes LKS „Błysk” Aleksandrów
/-/ Łukasz Przybył

Wójt Gminy Aleksandrów
/-/ Paweł Mamrot

eprasa.pl fb3eb98500

Łęki Szlacheckie

Duże pieniądze na lokalne inwestycje

fot. archiwum / KB

Niemal 1,2 mln zł trafi na konto Urzędu gminy w Łękach Szlacheckich. To dotacja z rządowego Programu Inwestycji Strategicznych dla terenów popegeerowskich, będącego elementem kolejnej edycji Polskiego Ładu.

Dzięki pieniądzom, jakie przyznano gminie, możliwe będzie przeprowadzenie dwóch ważnych inwestycji, które znacząco wpłyną na komfort życia mieszkańców.

Niemal 786 tys. zł gmina Łęki Szlacheckie otrzymała montaż instalacji fotowoltaicznej oraz modernizację kotłowni w Szkole Podstawowej w Trzepnicy. Urzędnicy zaplanowali również zagospodarowanie przestrzeni publicznej w miejscowości Trzepnica-Kolonia. Na ten cel udało się pozyskać 392 tys. zł dofinansowania.

Ł. Michalczyk

Porozmawiajmy o uzależnieniach dzieci

W gminie Łęki Szlacheckie będzie można wziąć udział Tygodniu Profilaktyki, poświęconym uzależnieniom behawioralnym dzieci i młodzieży. Specjaliści będą omawiać problem zbyt częstego korzystania z telefonu czy komputera, ale też uzależnienia od portali społecznościowych i gier komputerowych.

Między 25 a 29 lipca 2022 roku w ramach wydarzenia w siedzibie biblioteki w Ogrodzonej zorganizowane zostaną półkolonie dla dzieci z elementami profilaktyki uzależnień behawioralnych. Będzie można także zapoznać się z ofertą książkową na wspólne spędzenie czasu przez dzieci i rodziców w ramach projektu „Czas wrócić do korzeni - książka pierwowzorem internetu".

Podczas spotkań z rodzicami, poruszone zostaną ważne kwestie dotyczące uzależnień u najmłodszych. Będzie się można również dowiedzieć gdzie szukać pomocy, gdy na przykład nasze dziecko spędza zbyt dużo czasu „w sieci".

Szczegóły znajdziecie u organizatorów akcji, którymi są Gminna Komisja Rozwiązywania Problemów Alkoholowych w Łękach Szlacheckich oraz Gminna Biblioteka Publiczna w Ogrodzonej.

Ł. Michalczyk

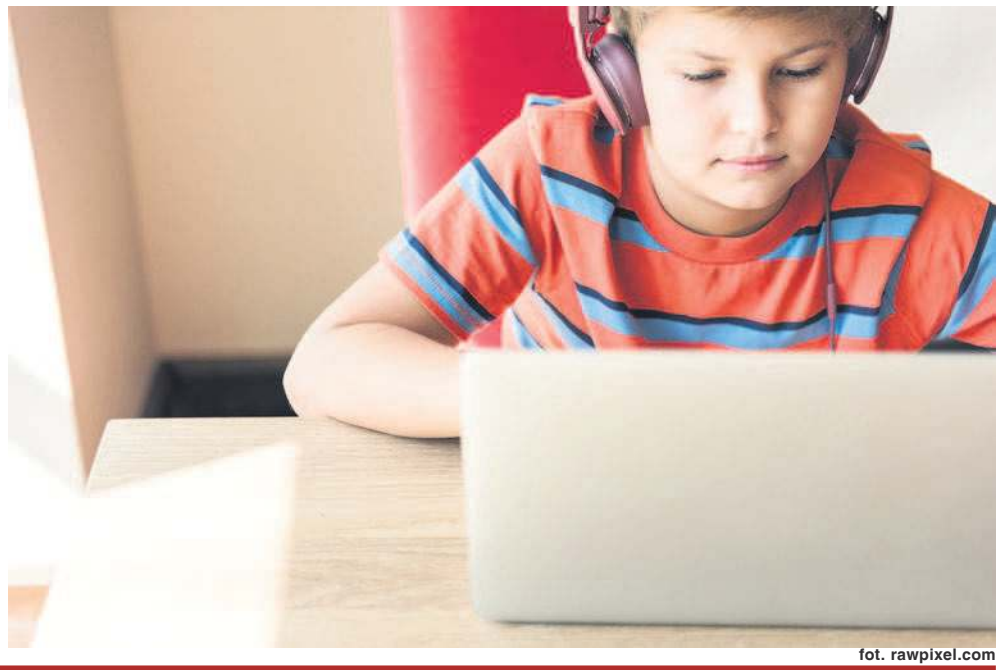

fot. rawpixel.com

Rozprza

Apelujemy o zachowanie czystości przy zbiorniku wodnym w Cieszanowicach

Trwa okres wakacyjny, a wraz z nim coraz więcej osób aktywnie wypoczywa przy zbiorniku wodnym w Cieszanowicach. Jak co roku apelujemy już do mieszkańców oraz osób przyjezdnych, by po swoim pobycie zachowały porządek oraz nie wyrzucały odpadów w miejscach do tego nie przeznaczonych.

W obecnym systemie gospodarki odpadami na terenie naszej gminy każdy jest zobowiązany do posiadania pojemników na odpady komunalne. Ponadto mieszkańcy w każdy poniedziałek od godziny 730 do godziny 1900 mogą oddać nieodpłatnie do Punktu Selektywnej Zbiórki Odpadów Komunalnych w Rozprzy na ulicy Sportowej 7 zużyty sprzęt elektryczny i elektroniczny, meble i inne odpady wielkogabarytowe, odpady budowlane i rozbiórkowe oraz zużyte opony.

Działkowicze mogą zaś podpisać umowę na odbiór odpadów komunalnych z ZGKG.

Szczegółowe informacje pod nr tel.: 44 615-80-93

Każdy, kto jest świadkiem podrzucania śmieci, proszony jest o natychmiastowy kontakt z Urzędem Gminy w Rozprzy bądź Policją. Pozostawienie odpadów w niedozwolonych miejscach jest ścigane przez policję i podlega karze do 5 000 zł.

Informujemy ponadto, iż w celu monitorowania porządku i czystości zainstalowane zostały ponownie kamery monitorujące, a wszelkie akty zaśmiecania będą kierowane bezpośrednio na policję.

Wakacje z biblioteką

Na ciekawe atrakcje mogli liczyć uczestnicy zajęć zorganizowanych w ramach akcji „Wakacje z biblioteką". Ofertę warsztatów i spotkań cieszących się dużym zainteresowaniem przygotowała Gminna Biblioteka Publiczna w Rozprzy wraz z filiami. Akcji patronował wójt gminy Rozprza Janusz Jędrzejczyk.

W pierwszym tygodniu wakacji dzieci miały okazję tworzyć bohowianki, czyli ozdoby, które wyglądem przypominały popularne „łapacze snów". Do wykonania dekoracji niezbędne były drewniane obręcze, sznurki, kolorowe wstążki, włóczka, kordonek, kwiaty oraz scrapbookingowe dekory. Lipiec zainaugurowały zajęcia tematyczne „Jak bezpiecznie bawić się z psem", z racji przypadającego 1 lipca Dnia Psa. Spotkanie, podczas którego zostały przedstawione m.in. zasady bezpiecznego kontaktu z obcym czworonogiem poprowadziła sekretarz gminy Rozprza Anna Kaźmierczak.

Kolejny tydzień był okazją do udziału w zajęciach sportowych i warsztatach plastycznych. Pasjonaci sportu mogli sprawdzić swoje umiejętności podczas konkurencji drużynowych m.in. tradycyjnego „zbijaka", toru z przeszkodami, czy meczu piłki nożnej. O zwycięstwie w tym ostatnim zadecydowały rzuty karne, które dostarczyły ogromnych emocji. W programie „Wakacji z biblioteką" znalazły się także zajęcia plastyczne „Monstruarium", które poprowadził doktor sztuk plastycznych Maciej Bohdanowicz z ASP w Łodzi. Uczestnicy zajęć przy zastosowaniu techniki kolażu tworzyli kolekcję zwierząt „niemożliwych". Bazą do tworzenia prac były kserokopie rycin pochodzących z XVII- i XIX-wiecznych atlasów zoologicznych.

W trzecim tygodniu bibliotekarze zaprosili najmłodszych do zwiedzania piotrkowskiej Mediateki 800- lecia. Wyjazd dla ponad czterdziestu dzieci z gminy Rozprza został zorganizowany 12 lipca. Program wizyty obejmował zwiedzanie biblioteki, zajęcia w Majsterni oraz eksperymentowanie w wydzielonej strefie SOWA (Strefa Odkrywania, Wyobraźni i Aktywności). W ofercie wakacyjnych spotkań w bibliotece nie mogło zabraknąć uwielbianych przez najmłodszych zajęć kulinarnych. Tym razem dzieci przygotowały słodkie ciasteczkowe lizaki, zwane cake pops. Nie była to jedyna atrakcja przygotowana tego dnia. Deser wymagał czasu na schłodzenie, co było doskonałą okazją do stworzenia morskich przyborników. Do akcji „Wakacje z biblioteką" przyłączyły się także filie biblioteczne, które zaprosiły dzieci do udziału w ciekawych warsztatach plastycznych i zajęciach edukacyjnych.

O Rozprzy czytaj również na
ePiotrkow.pl

eprasa.pl fb3eb98500

Czarnocin

Wójt gminy Czarnocin kolejny rok z rzędu z jednogłośnym absolutorium

Podczas sesji Rady Gminy w dniu 30 czerwca Radni Gminy Czarnocin udzielili wójtowi gminy Czarnocin Romanowi Miksie wotum zaufania oraz absolutorium, pozytywnie oceniając pracę Gminy i wykonanie budżetu za 2021 rok.

Zgodnie z wprowadzoną w 2018 roku nowelizacją ustawy o samorządzie gminnym zanim przeprowadzono głosowanie nad udzieleniem wotum zaufania i absolutorium wójtowi przedstawiony został raport o stanie gminy Czarnocin za 2021 rok. Dokument ten zawiera podsumowanie działalności pracy wójta i Urzędu Gminy Czarnocin w 2021 roku.

Wójt Roman Miksa oraz skarbnik Krystyna Lula przedstawili także sprawozdanie z wykonania budżetu gminy Czarnocin za 2021 rok, oraz sprawozdanie finansowe. Z danych zaprezentowanych w czasie sesji wynika, że zaplanowane dochody za 2021 rok udało się zrealizować w kwocie ponad 28 mln zł, co stanowi 101,36 proc. zaplanowanych dochodów na 2021 rok. Wydatki wyniosły w 2021 roku około 26.7 mln zł, co stanowi 92,83 proc. zakładanego planu.

14 Radnych obecnych podczas sesji nie miało uwag do przedstawionych dokumentów, podsumowujących 2021 rok, a co za tym idzie do pracy wójta oraz całego Urzędu i jednogłośnie- 14 głosami za udzieli wójtowi wotum zaufania oraz absolutorium.

– Dziękuję za udzielone mi absolutorium, które jest wyrazem zaufania i aprobaty dla podejmowanych działań. Jest to sukces nas wszystkich, dlatego serdecznie dziękuję Radnym za ich odważne i mądre decyzje, zaufanie i dobrą współpracę, Sołtysom za niesłabnące wsparcie i zaangażowanie, Pracownikom Urzędu za ich ciężką pracę, dzięki której, nasza gmina rozwija się tak prężnie. Przede wszystkim jednak dziękuję Mieszkańcom za ich solidarność w trudnym, pandemicznym roku i cierpliwość, dzięki, której możliwe jest prowadzenie tak licznych inwestycji – powiedział wójt gminy Czarnocin Roman Miksa.

Czarnocin, dnia 20 lipca 2022 r.

Ogłoszenie

o wyłożeniu do publicznego wglądu projektu studium uwarunkowań i kierunków zagospodarowania przestrzennego Gminy Czarnocin

Na podstawie art. 11 pkt 7 ustawy z dnia 27 marca 2003 r. o planowaniu i zagospodarowaniu przestrzennym (t.j. Dz. U. z 2022 r., poz. 503), w związku z art. 29 i 39 ust. 1 ustawy z dnia 3 października 2008 r. o udostępnianiu informacji o środowisku i jego ochronie, udziale społeczeństwa w ochronie środowiska oraz o ocenie oddziaływania na środowisko (t.j. Dz. U. z 2022 r., poz. 1029 z późn. zm.) oraz w związku z uchwałą Nr XXX/218/2021 Rady Gminy Czarnocin z dnia 21 kwietnia 2021 r. w sprawie przystąpienia do sporządzenia Studium uwarunkowań i kierunków zagospodarowania przestrzennego gminy Czarnocin

zawiadamiam o wyłożeniu do publicznego wglądu

projektu zmiany studium uwarunkowań i kierunków zagospodarowania przestrzennego GminyCzarnocin

Projekt studium uwarunkowań i kierunków zagospodarowania wraz z prognozą oddziaływania na środowisko zostanie wyłożony do publicznego wglądu w dniach **od 27 lipca 2022 r. do 17 sierpnia 2022 r.** w siedzibie Urzędu Gminy w Czarnocinie, 97-318 Czarnocin, ul. Główna 142, w godzinach pracy urzędu w sali nr 17 i na stronie internetowej Biuletynu Informacji Publicznej Czarnocina **– czarnocin.bip.gov.pl/ Planowanie przestrzenne/ Obwieszczenia .**

Dyskusja publiczna nad przyjętymi w projekcie studium rozwiązaniami odbędzie się w dniu **10 sierpnia 2022 r. o godzinie 12.00** w siedzibie Urzędu Gminy w Czarnocinie, 97-318 Czarnocin, ul. Główna 142, w sali nr 17.

Zgodnie z art. 11 pkt 8 ustawy o planowaniu i zagospodarowaniu przestrzennym, osoby prawne i fizyczne oraz jednostki organizacyjne nieposiadające osobowości prawnej mogą wnosić uwagi dotyczące projektu studium. Uwagi mogą być wnoszone: w formie pisemnej do Wójta Gminy Czarnocin, 97-318 Czarnocin, ul. Główna 142, ustnie do protokołu, za pomocą środków komunikacji elektronicznej bez konieczności opatrywania ich podpisem elektronicznym na adres mailowy urzadgminy@czarnocin.pl z podaniem imienia i nazwiska lub nazwy jednostki organizacyjnej, adresu, oznaczenia nieruchomości, której uwaga dotyczy w nieprzekraczalnym terminie do dnia **7 września 2022 r.**

Zgodnie z art. 39 ust. 1 pkt. 3) – 5) ustawy z dnia 3 października 2008 r. o udostępnianiu informacji o środowisku i jego ochronie, udziale społeczeństwa w ochronie środowiska oraz o ocenie oddziaływania na środowisko Wójt Gminy Czarnocin zawiadamia o możliwości składania uwag i wniosków do prognozy oddziaływania na środowisko.

Uwagi i wnioski do prognozy oddziaływania na środowisko mogą być wnoszone: w formie pisemnej do Wójta Gminy Czarnocin, 97-318 Czarnocin, ul. Główna 142, ustnie do protokołu, za pomocą środków komunikacji elektronicznej bez konieczności opatrywania ich podpisem elektronicznym na adres mailowy urzadgminy@czarnocin.pl z podaniem imienia i nazwiska lub nazwy jednostki organizacyjnej, adresu, oznaczenia nieruchomości, której uwaga dotyczy w nieprzekraczalnym terminie do dnia **7 września 2022 r.**

Jednocześnie zgodnie z art. 39 ust. 1 pkt 2), art. 46 pkt 1) oraz art. 54 ust. 2 ustawy z dnia 3 października 2008 r. o udostępnianiu informacji o środowisku i jego ochronie, udziale społeczeństwa w ochronie środowiska oraz o ocenie oddziaływania na środowisko, w związku z przeprowadzanym postępowaniem w sprawie strategicznej oceny oddziaływania na środowisko, w miejscu i czasie wyłożenia przedmiotowego projektu studium uwarunkowań i kierunków zagospodarowania przestrzennego do publicznego wglądu można zapoznać się z dokumentacją sprawy.

Wnioski i uwagi złożone po upływie podanych powyżej terminów pozostaną bez rozpatrzenia.

mgr Roman Miksa

Wójt Gminy Czarnocin

Sołectwa na plus w gminie Czarnocin

W poniedziałkowe popołudnie (18.07) Wicemarszałek Województwa Łódzkiego Zbigniew Ziemba wręczył czterem sołectwo z terenu gminy Czarnocin granty pozyskane w ramach naboru wniosków o przyznanie pomocy finansowej dla jednostek samorządu terytorialnego województwa łódzkiego w formie dotacji celowej, przeznaczonej na dofinansowanie zadań własnych gminy w zakresie realizacji projektów w sołectwach „Sołectwo na plus" na 2022 r.

W tym roku na terenu gminy Czarnocin inwestycje przeprowadzone zostaną w sołectwach: Bieżywody, Biskupia Wola, Grabina Wola oraz Zawodzie poprzez realizacje następujących zadań:

„Modernizacja tarasu przy świetlicy w Bieżywodach".

„Budowa ogrodzenia przed budynkiem OSP w Biskupiej Woli

„Budowa altany przy świetlicy w Grabinej Woli"

„Budowa altany w sołectwie Zawodzie".

Wysokość pojedynczego grantu to 12 000,00 zł .

Gratulacje i podziękowania Ewelinie Pytel - Domańską – sołtys sołectwa Bieżywody, Iwonie Owczarek – członkini Rady Sołeckiej w Zawodziu, Zbigniewowi Jodłowskiemu sołtysowi Sołectwa Grabina Wola oraz Mariuszowi Kozub – sołtysowi sołectwa Biskupia Wola złożyła Honorata Krajewska sekretarz - gminy Czarnocin oraz Krystyna Lula – skarbnik gminy, obecne na zorganizowanym w Urzędzie Gminy Czarnocin spotkaniu.

O Czarnocinie czytaj również na
ePiotrkow.pl

eprasa.pl fb3eb98500

Gorzkowice

Remont drogi – Białek

Kontynuacja prac związanych z remontem drogi w m. Białek. Przygotowano i zagęszczono podbudowę nowej jezdni. W poprzednich dniach została położona wierzchnia warstwa która wzmocniła całą drogę.

Remont drogi w miejscowości Grabowiec

11 lipca rozpoczęły się prace przy utwardzaniu nawierzchni drogi w miejscowości Grabowiec. Wykonano korytowanie, następnym etapem będzie rozkładanie kamienia drogowego, który zostanie zagęszczony. Wierzchnią warstwę stanowić będzie mieszanka emulsji i grysu bazaltowego. Inwestycja długo wyczekiwana przez mieszkańców w znaczny sposób poprawi jakość ich życia.

Pielgrzymi wyruszyli na Jasną Górę

„Różnica między pielgrzymką a wycieczką jest taka, że pielgrzymka kończy się spotkaniem z Tym, który przez całą naszą drogę nas wyczekiwał ... „

13 lipca 2022 roku, po porannym nabożeństwie, około godziny 8:00 wyruszyła z Gorzkowic piesza pielgrzymka na Jasną Górę. Obecny na dzisiejszej mszy Alojzy Włodarczyk wójt gminy Gorzkowice w krótkiej przemowie życzył wszystkim uczestnikom szczęśliwej drogi oraz powrotu.

Sulejów

Tymczasowa zmiana organizacji ruchu na sulejowskich ulicach

W związku z rozpoczęciem modernizacji ulic na terenie Sulejowa, generalny wykonawca kontraktu pod nazwą „Kompleksowa poprawa stanu gminnej infrastruktury drogowej na terenie miasta i gminy Sulejów – etap I" informuje, że w tym tygodniu rozpoczną się prace drogowe w ramach tego zadania.

W pierwszej kolejności zostaną wykonane roboty przygotowawcze oraz przebudowa i budowa infrastruktury towarzyszącej na ulicach Góra Strzelecka oraz Podwłodzimierzów w Sulejowie, a w kolejnych dniach drogowcy rozpoczną rozbiórkę i odtworzenie krawężnika i nawierzchni jezdni na ul. Rycerskiej na terenie Podklasztorza. Zgodnie z harmonogramem, od sierpnia rozpoczną się także roboty na pozostałych ulicach, znajdujących się na tym osiedlu: Kazimierza Jagiellończyka, Królowej Jadwigi, Mieszka I.

Na czas prowadzenia robót zostanie wprowadzona tymczasowa organizacja ruchu, która będzie obowiązywać do końca 2022 r.

Wykonawca przeprasza mieszkańców za wszystkie ewentualne niedogodności i utrudnienia i liczy na Państwa wyrozumiałość.

Ulice Królowej Jadwigi, Mieszka I, K. Jagiellończyka i Rycerska na terenie osiedla Podklasztorze w Sulejowie oraz ul. Góra Strzelecka i Podwłodzimierzów w Sulejowie zostaną wyremontowane dzięki dotacji w wysokości 10 220 100,00 zł, przyznanej naszej gminie w ramach pierwszej edycji Programu Inwestycji Strategicznych „Polski Ład".

Sportowych emocji ciąg dalszy

W tym sezonie na terenie sulejowskiego centrum sportów plażowych przy Szkole Podstawowej nr 1 im. J. Pawła II rywalizują przede wszystkim siatkarki i siatkarze plażowi, ale za kilka dni to się zmieni. W najbliższą środę i czwartek (20 i 21 lipca 2022 r.) oraz sobotę i niedzielę (23 i 24 lipca 2022 r.) będzie można tam podziwiać zmagania najlepszych młodych piłkarek i piłkarzy ręcznych, którzy przyjadą do Sulejowa, aby wziąć udział w Finałach Mistrzostw Polski juniorów młodszych i juniorek młodszych w piłce ręcznej plażowej. Wstęp na turnieje tradycyjnie będzie bezpłatny.

Najpierw o medale będą rywalizować juniorzy, pierwszy mecz rozpocznie się w środę, 20 lipca 2022 r. o godzinie 10.00, mecz o 3. miejsce ma się zacząć następnego dnia o godzinie 13.00, a finał o 14.00. Na boisku zobaczymy między innymi reprezentantów Piotrkowianina Piotrków Trybunalski.

eprasa.pl fb3eb98500

Wola Krzysztoporska

2,5 miliona zł dla gminy Wola Krzysztoporska

Gmina Wola Krzysztoporska otrzyma 2,5 mln zł z rządowego Programu Inwestycji Strategicznych dla terenów popegeerowskich. W czwartek (14 lipca) ogłoszono wyniki naboru do programu. W ramach przyznanych środków gmina zamierza wyremontować drogę powiatową nr 1500E na odcinku od Szkoły Podstawowej w Parzniewicach do miejscowości Blizin.

Po raz kolejny gmina Wola Krzysztoporska podjęła się drogowego zadania, wyręczając powiat piotrkowski. To on jest bowiem właścicielem drogi i to Starostwo Powiatowe w Piotrkowie Trybunalskim powinno się zająć remontem tego odcinka. Ponieważ szanse na to były jednak bardzo niewielkie, gmina postanowiła wziąć sprawy w swoje ręce i pozyskała dofinansowanie na ten projekt, którego wartość wstępnie oszacowano na 3.624.324 zł. Przyznane nam dofinansowanie wyniosło 2.500.000 zł i było możliwe ze względu na fakt, że w Parzniewicach funkcjonowało kiedyś państwowe gospodarstwo rolne (budynki - chlewnie i grunty rolne) należące do zlikwidowanego później Kombinatu Rolniczo-Przemysłowego w Niechcicach.

- Jak wynika z powyższych kwot, tzw. udział własny to suma ponad 1.100.000 zł. Środki te trzeba będzie wygospodarować z budżetu gminy. Jednak mam nadzieję, że Powiat Piotrkowski przeznaczy z własnego budżetu kwotę stanowiącą 50% tzw. udziału własnego. O takie środki finansowe oraz zawarcie stosownego porozumienia w tym zakresie będziemy występować do Powiatu – dodaje wójt gminy Wola Krzysztoporska Roman Drozdek.

A prace polegały będą na: remoncie istniejącej konstrukcji nawierzchni jezdni oraz warstw bitumicznych poprzez ich frezowanie i odtworzenie, rozebraniu istniejących poboczy z kruszywa łamanego i ich ponownym ukształtowaniu, utwardzeniu zjazdów z kruszywa łamanego, remoncie istniejących przepustów pod zjazdami i drogą, usunięciu krzaków z rowów przydrożnych i terenu pasa drogowego na całym odcinku, odmuleniu rowów i ich udrożnieniu z nadaniem spadków podłużnych. W wyniku prac nie przewiduje się zmiany parametrów użytkowych lub technicznych remontowanego odcinka drogi nr 1500E, ale podniosą one zdecydowanie komfort poruszania się po tym odcinku (obecnie jezdnia jest w bardzo złym stanie).

Przewidywany termin zakończenia inwestycji to grudzień 2024 r.

Dodajmy, że Program Inwestycji Strategicznych (edycja III PGR) zakłada wsparcie finansowe dla mniejszych samorządów, na obszarze których kiedyś funkcjonowały państwowe gospodarstwa rolne. Po ich zamknięciu tereny te często podupadały i negatywnie wyróżniały się na tle kraju pod względem bezrobocia i ubóstwa. To właśnie im dedykowane są środki z III edycji programu. W powiecie piotrkowskim z pomocy finansowej skorzysta sześć gmin: Wola Krzysztoporska, Wolbórz, Rozprza, Łęki Szlacheckie, Gorzkowice oraz Czarnocin (łącznie ponad 14,5 mln zł).

Dom Ludowy w Woli Rokszyckiej z roletami i klimatyzacją

Koło Gospodyń Wiejskich w Woli Rokszyckiej, współdziałając z Lokalną Grupą Działania „BUD-UJ RAZEM", zrealizowało projekt, dzięki któremu w Domu Ludowym udało się zainstalować klimatyzację i rolety zewnętrzne. Zdecydowanie poprawi to komfort organizowanych tam spotkań.

- Projekt powstał z inicjatywy oddolnej mieszkańców i wpłynie na zacieśnienie więzi z miejscem zamieszkania. Na pewno przyczyni się do pobudzenia aktywności mieszkańców, ponieważ poprawią się warunki do organizacji w naszym budynku wszelkich imprez kulturalnych oraz spotkań – mówi Karolina Dryżek, przewodnicząca KGW Wola Rokszycka. - W czasie rozmów, jakie toczyły się z osobami uczestniczącymi w spotkaniach organizowanych w Domu Ludowym, zgłaszana była niejednokrotnie potrzeba wyposażenia sali w klimatyzację, ponieważ w ciepłe dni było w niej bardzo duszno. Nie było możliwości wymuszenia cyrkulacji powietrza, a co za tym idzie stała się ona miejscem mniej odwiedzanym niż wcześniej. Ponadto rozmówcy wnosili o doposażenie sali w rolety, które uzupełniłyby system klimatyzacji, ponieważ do tej pory przez liczne okna znajdujące się wokół sali wpadało oślepiające światło słoneczne, jednocześnie nagrzewając pomieszczenia – dodaje przewodnicząca KGW. Teraz udało się zdecydowanie poprawić komfort spotkań.

Dodajmy, że KGW w Woli Rokszyckiej organizuje różnego rodzaju imprezy: festyny rodzinne, przygotowania do dożynek połączone z warsztatami i degustacją potraw, andrzejki, sylwester, ostatki, na które bardzo chętnie przychodzą mieszkańcy i wspólnie spędzają czas, dając motywację do działania na rzecz lokalnej społeczności oraz podtrzymania tradycji. Bardzo często KGW uczestniczy w spotkaniach i konkursach kulinarnych (np. „Smaki królowej Bony", Stoły Wigilijne i Wielkanocne). Teraz będzie mogło jeszcze pełniej rozwijać swoją działalność.

Całkowita wartość grantu pozyskanego w ramach Lokalnej Strategii Rozwoju wdrażanej przez LGD „BUD-UJ RAZEM" to 31.069 zł. Dostarczenie i montaż 3 sztuk klimatyzatorów o mocy chłodniczej 7kW każdy to wydatek 20.494 zł. Natomiast zakup, dostawa i montaż rolet zewnętrznych, elewacyjnych w 13 oknach znajdujących się na piętrze Domu Ludowego w Woli Rokszyckiej to koszt 10.575 zł.

Projekt grantowy pn. „Rozwój infrastruktury kulturalnej oraz zachowanie dziedzictwa kulturalnego poprzez doposażenie Domu Ludowego w Woli Rokszyckiej w system klimatyzacji oraz zakup rolet zewnętrznych" sfinansowany został ze środków Unii Europejskiej w ramach działania 19 Wsparcie dla rozwoju lokalnego w ramach inicjatywy LEADER, poddziałanie 19.2 Wsparcie na wdrażanie operacji w ramach strategii rozwoju lokalnego kierowanego przez społeczność Programu Rozwoju Obszarów Wiejskich na lata 2014-2020.

Zapraszamy na wakacyjną spartakiadę

Gminna Komisja Rozwiązywania Problemów Alkoholowych oraz Gminny Ośrodek Kultury w Woli Krzysztoporskiej zapraszają na „Wakacyjną Spartakiadę", która odbędzie się 22 lipca (piątek) od godziny 15.00 na boisku sportowym „Orlik" w Woli Krzysztoporskiej (ul. Południowa 2). Warto spróbować swoich sił, bo organizatorzy przygotowali cenne nagrody!

A do wyboru będzie kilka konkurencji sportowych, m.in.: koszykarski konkurs rzutów dla dorosłych, pieszy tor przeszkód dla dzieci, rzut woreczkami do celu, bieg na 30 metrów, żonglerka piłką dla wszystkich, odbijanie piłeczki rakietą do tenisa, kręcenie hula hop i skoki przez skakankę dla dzieci.

Uwaga, udział w zmaganiach mogą wziąć wszyscy, którzy wypełnią klauzulę RODO i zapoznają się z regulaminem.

Szczegóły w regulaminie zamieszczonym na https://www.wola-krzysztoporska.pl/zapraszamy-na-wakacyjna-spartakiade-3/.

O Woli Krzysztoporskiej
czytaj również na
ePiotrkow.pl

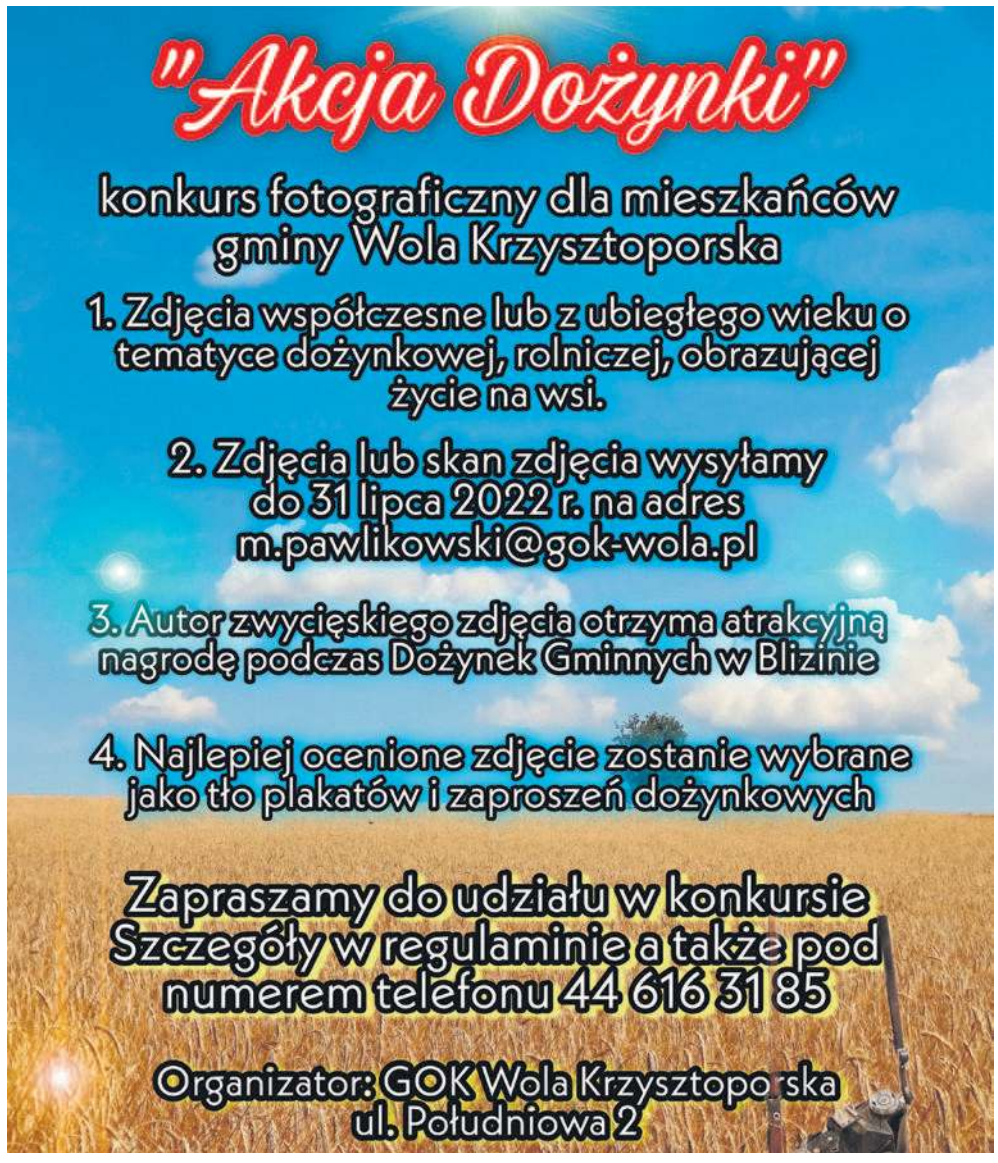

eprasa.pl fb3eb98500

RÓŻNE

Oddam gruz za darmo Tel. 500-003-801 /52/

SPRZEDAM

Wyprzedaż szyb zespolonych. Różne wymiary. Tel. 601-910-135 /52/

Stelaż metalowy, reklamowy o wymiarach 2,5x5 m. Tel. 603-924-446 /52/

Nowe drzwi garażowe 2,10 x1,20- 2 szt. Tel. 881-369-826 /29/

Sprzedam garnek kamienny 15 l. Tel. 513-264-325 /29/

Sprzedam butlę gazową turystyczną Tel. 513-264-325 /29/

NIERUCHOMOŚCI

SPRZEDAM

Sprzedam działkę budowlaną 1130 m/kw w Piotrkowie, Aleja 800-lecia, cena 310 zł/m kw.; 601-280-108. /52/

Sprzedam mieszkanie w bloku, 48 m kw., 3p+k lub zamienie na mniejsze; 799-162-491. /29/

Sprzedam ziemię i las. Łazy Dąbrowa gm. Sulejów Tel. 733-787-890 /31/

DO WYNAJĘCIA

Wynajmę garaż ul. Dmowskiego 22 Tel. 609-220-511 /29/

Wynajmę lokal do 150 m /kw Plac Czarneckiego, mieszkanie (również pod biuro) przy ul. Łazienna-Mokra oraz lokal pod działalność ul. Szewska Tel. 603-094-129/ 30/

MOTO

KUPIĘ

Kupię każde auto od 2 do 5 tys. Tel. 537-435-362 /35/

Masz problem ze starym samochodem? Składnica złomu, Twardosławice 28 B; 44/ 646-23-24, www. motorecykling.com.pl. /52/

SPRZEDAM

Lampy, reflektory, żarówki, diody, światła dzienne, xenony z montażem na miejscu. Piotrków, ul. Łódzka 66; 508-309-229. /52/

Trybunalski Tydzień
redakcja@tt.info.pl, 511 291 717

PRACA

ZCB OWCZARY zatrudni elektryków. Kontakt w siedzibie firmy lub pod nr tel. 536-750-150 /30/

ZCB OWCZARY zatrudni pracownika działu utrzymania ruchu-tokarza. Kontakt w siedzibie firmy lub pod nr tel. 536-750-150 /30/

ZCB OWCZARY zatrudni pracowników produkcji. Kontakt w siedzibie firmy lub pod nr tel. 536-750-150. /30/

Centrum serwisowe EDMAR zatrudni doświadczonego lakiernika. Stała, dobrze płatna praca. EDMAR Piotrków, Stolarska 13; 603-924-446. /52/

Zatrudnię stolarza meblowego, wysokie zarobki; 506-157-039. /52/

Zatrudnię przedstawiciela handlowego z branży metalowej; 512-476-646. /52/

Przyjmę ucznia do nauki zawodu w serwisie samochodowym; 601-232-466. /52/

Zatrudnię fryzjerkę. Stała, bardzo dobrze płatna praca; 603-975-999. /52/

Zatrudnię mężczyzn i kobiety do magazynu; 512-265-300 lub praca@euroveg.pl /52/

Zatrudnię mechanika samochodowego. Stała, dobrze płatna praca; 601-232-466. /52/

USŁUGI

Naprawy powypadkowe. Centrum serwisowe. Doradztwo w likwidacji szkód samochodowych. Auta zastępcze. P-ków. Stolarska 13; 603-924-446. /52/

Oprawa muzyczna ślubu, skrzypce, altówka, wiolonczela, organy i flet, www.muzykanaslub.cba.pl; 607-588-518./52/

Masz problem ze starym samochodem - składnica złomu, Twardosławice 28 B; 44/ 646-23-24 lub 502-568-009 www. motorecykling.com.pl. /52/

Autoholowanie, niskie ceny; 603-123-964. /52/

Serwis okienny. Regulacja okien, wymiana okuć, szyb oraz uszczelek; 601-910-135. /52/

Najtańsze ubezpieczenie samochodowe, majątkowe, rolne. Rozprza, ul. Legionów Polskich 2/5; 44/610-35-43. /52/

Parking dla samochodów ciężarowych czynny całą dobę. Zapraszamy; 693-906-272. /52/

Mieszalnia lakierów. Lakiery samochodowe i przemysłowe. Pasty polerskie, materiały lakiernicze. Roosevelta 43; 692-656-023. /52/

Kolizja? Wypadek? Z nami bezgotówkowo rozliczysz szkodę, Zapewnimy auto zastępcze z OC sprawcy. Profesjonalnie naprawimy twój samochód. Auto-Majer, Piotrków, Wąska 6; 601-232-466. /52/

Szukasz taniego ubezpieczenia? Chcesz zadbać o bezpieczeństwo swoje, swoich bliskich, swojego domu czy samochodu? Zapewniam darmową wycenę i dojazd do klienta; 786-165-265. /52/

BUDOWLANE

Remonty; 511 341 993 /37/

ZDROWIE

Wypożyczalnia sprzętu rehabilitacyjnego i medycznego UŚMIECH LOSU ul. A. Próchnika 22 w Piotrkowie Tryb.; 607 100 055 /04/

DERMATOLOG WENEROLOG - lek. Zbigniew Pietrzak. Laser frakcyjny CO2, laserowe leczenie rumienia, naczynek, przebarwień, epilacja laserem, wymrażanie brodawek, mezoterapia, toksyna botulinowa, karboksyterapia. Piotrków, ul. Dmowskiego 38. Zapisy: 508-450-820. /52/

Wyróżnij swoje ogłoszenie!
Szczegóły 511 292 920

KUPON NA BEZPŁATNE OGŁOSZENIE

Trybunalski Tydzień
28/2022, ważny do: 31.12.2022

Zaznacz odpowiednią kategorię

Różne
- ☐ Kupię
- ☐ Sprzedam

Lokale
- ☐ Kupię
- ☐ Sprzedam
- ☐ Do wynajęcia
- ☐ Poszukuję do wynajęcia
- ☐ Zamienię

Nieruchomości
- ☐ Kupię
- ☐ Sprzedam
- ☐ Do wynajęcia
- ☐ Poszukuję do wynajęcia
- ☐ Zamienię

Moto
- ☐ Sprzedam
- ☐ Kupię

Praca
- ☐ Szukam Pracy

Nauka
- ☐ Korepetycje (tylko za okazaniem legitymacji studenckiej)

Treść ogłoszenia .....

.....

.....

Imię i nazwisko
(do wiadomości redakcji).....

Adres: .....

Wytnij kupon, wpisz treść ogłoszenia (do 10 słów) i prześlij do redakcji. Kupon na bezpłatne ogłoszenie można wykorzystać tylko raz. Ogłoszenie bez numeru telefonu i danych osobowych nie zostanie zamieszczone. Ogłoszenie, które wpłynie **do poniedziałku** do godz. 12:00 ukaże się w najbliższą środę. Redakcja ma prawo odmówić przyjęcia ogłoszenia bez podania przyczyny. Redakcja nie ponosi odpowiedzialności za treść ogłoszenia.

Szybko i prosto dodajogłoszenie za pomocą SMS na numer 74567o treści TT + treść ogłoszenia

DACHY
TEAM-BUD
www.team-bud.pl
HURTOWNIA
Piotrków Trybunalski
ul. Wojska Polskiego 232
tel. 44 646 23 49
kom. 509 264 280

OFERUJEMY
Blachodachówki Tigra i Novatik
Dachówki ceramiczne i cementowe
Papy i gonty bitumiczne
Rynny PCV i metalowe
Okna dachowe 3 szyby: PCV i drewniane
Blachy płaskie
Akcesoria dachowe
Transport HDS

NAJWIĘKSZY WYBÓR
NISKIE CENY

CLEAN PERFECT PLUS - NAJWYŻSZA JAKOŚĆ USŁUG
Oferujemy profesjonalne usługi w zakresie:
- sprzątania obiektów,
- sprzątania terenów zewnętrznych,
- mycia okien,
- dezynfekcji powierzchni,
Zlecenia realizowane są za pomocą najlepszego, dostępnego na rynku sprzętu. Indywidualny dobór środków chemicznych oraz technik wykonania jest gwarancją dobrze zrealizowanej usługi.

CLEAN PERFECT PLUS
Kontakt:
e-mail: info@cleanperfectplus.pl
tel: 728 303 606

Trybunalski Tydzień
TYGODNIK LOKALNY

Wydawca: Wydawnictwo „ELTOM", ul. Jagiellońska 7, 97-300 Piotrków Trybunalski. Redakcja - ul. Jagiellońska 7, 97-300 Piotrków Trybunalski. Telefon: 511 291 717. Redaktor naczelny: Beata Hołubowicz-Stachaczyk. Redaguje zespół. Nakład: 6000 egzemplarzy. Druk: ZPR Media S.A., Warszawa. ISSN 1427-9096. Skład: K.Plackowski. Redakcja zastrzega sobie prawo do dokonywania skrótów w powierzonych tekstach. Dział Reklamy i Ogłoszeń - tel. 511 292 920, e-mail: reklama@strefa.fm. Redakcja nie odpowiada za treść reklam i ogłoszeń. Wpłaty na prenumeratę przyjmuje Oddział „RUCH" S.A. w Łodzi w jednostkach właściwych dla byłego woj. piotrkowskiego. Wpłaty są przyjmowane do 5. dnia miesiąca poprzedzającego kwartał, na który dokonywana jest przedpłata.

RADIO TAXI
191-91
196-26
INFOLINIA
500 500 444

Wyróżnij swoje ogłoszenie!
Szczegóły
511 292 920

Dodaj ogłoszenie za pomocą SMS-a! Wyślij SMS na numer 74567 o treści TT + treść ogłoszenia i Twój numer telefonu
Koszt jednego SMS-a wynosi 4 zł + VAT. Bliższe informacje można uzyskać w Biurze Ogłoszeń, tel. 511 292 920

eprasa.pl fb3eb98500

PREZYDENT MIASTA PIOTRKOWA TRYBUNALSKIEGO,

działając na podstawie art. 35 ust. 1 i 2 ustawy z dnia 21 sierpnia 1997 r. o gospodarce nieruchomościami (Dz.U. z 2021 r., poz. 1899 ze zm.) informuje, że na tablicach ogłoszeń w siedzibie Urzędu Miasta Piotrkowa Trybunalskiego Pasaż Karola Rudowskiego 10 i ul. Szkolnej 28, na stronach internetowych: www.piotrkow.pl, zakładki: gospodarka/gospodarka nieruchomościami oraz bip.piotrkow.pl zakładki: gospodarka nieruchomościami/wykazy nieruchomości-sprzedaż i dzierżawa, podane zostały do publicznej wiadomości, na okres 21 dni, wykazy nieruchomości stanowiących własność gminy Miasta Piotrkowa Trybunalskiego oraz Miasta Piotrkowa Trybunalskiego miasta na prawach powiatu, położonych w Piotrkowie Trybunalskim przy ul. Kostromskiej 63, przeznaczonych do oddania w dzierżawę teren pod budynkiem wraz z teren niezbędnym do funkcjonowania budynku.

Dodatkowe informacje dotyczące nieruchomości objętej wykazem uzyskać można w Urzędzie Miasta Piotrkowa Trybunalskiego - Referat Gospodarki Nieruchomościami – ul. Szkolna 28, pokój 306 lub pod nr tel. /44/ 732-18-50.

PREZYDENT MIASTA PIOTRKOWA TRYBUNALSKIEGO

działając na podstawie art. 35 ust. 1 ustawy z dnia 21 sierpnia 1997 r. o gospodarce nieruchomościami (Dz. U. z 2021 r. poz. 1899 ze zm.) informuje, że wywieszone zostały do publicznej wiadomości, na okres 21 dni, wykazy lokali mieszkalnych stanowiących własność Miasta Piotrkowa Trybunalskiego, przeznaczonych do sprzedaży w trybie bezprzetargowym, znajdujących się w budynkach położonych przy ulicach:

- Dzielnej 11 m. 21
- Żeromskiego 7 m. 16
- Łódzkiej 29 m. 45

Ww. lokale przeznaczone są do sprzedaży w trybie bezprzetagowym na rzecz osób, które są najemcami tych lokali, a najem został nawiązany na czas nieoznaczony.

Szczegółowe informacje dotyczące ww. wykazów można uzyskać w Urzędzie Miasta Piotrkowa Trybunalskiego przy ul. Szkolnej 28 w Referacie Gospodarki Nieruchomościami, pok. 307, tel. (44) 732-18-53.

WÓJT GMINY MOSZCZENICA

pow. piotrkowski

Wójt Gminy Moszczenica działając na podstawie art. 35 ust. 1 ustawy z dnia 21 sierpnia 1997 r. o gospodarce nieruchomościami (t.j. Dz. U. z 2021 r. poz. 1899 z późn. zm.) informuje, iż wykaz nieruchomości stanowiącej własność Gminy Moszczenica przeznaczonych do oddania w dzierżawę został wywieszony na tablicy ogłoszeń Urzędu Gminy w Moszczenicy przy ul. Kosowskiej 1 oraz zamieszczony na stronie internetowej https://bip.moszczenica.eu/ na okres 21 dni od dnia 20.07.2022 r. do dnia 09.08.2022 r.

Rozprza, dnia 15.07.2022r.

WÓJT GMINY ROZPRZA

działając na podstawie art. 35 ust. 1 ustawy z dnia 21 sierpnia 1997 r. o gospodarce nieruchomościami (t.j. Dz. U. z 2021 r. poz. 1899 z późn. zm.) informuje, że na tablicy ogłoszeń w siedzibie Urzędu Gminy w Rozprzy oraz na stronach internetowych: www.bip.rozprza.pl i www.rozprza.pl, wywieszony został do publicznej wiadomości, na okres 21 dni, tj. od dnia 15 lipca 2022 r. do dnia 4 sierpnia 2022 r. wykaz lokalu użytkowego przeznaczonego do wynajęcia, znajdującego się w budynku komunalnym, zlokalizowanym na działce nr 1210 w obrębie Niechcice, o pow. użytkowej 80 m2.

Informacje dotyczące lokalu objętego wykazem można uzyskać w siedzibie Urzędu Gminy w Rozprzy lub dzwoniąc pod nr tel. 44 649 61 08 wew. 17.

PREZYDENT MIASTA PIOTRKOWA TRYBUNALSKIEGO

działając na podstawie art. 35 ust. 1 i 2 ustawy z dnia 21 sierpnia 1997 r. o gospodarce nieruchomościami (Dz.U. z 2021 r., poz. 1899 ze zm.) informuję, że na tablicach ogłoszeń w siedzibie Urzędu Miasta Piotrkowa Trybunalskiego Pasaż Karola Rudowskiego 10 i ul. Szkolnej 28, wywieszony został do publicznej wiadomości, na okres 21 dni, wykaz nieruchomości stanowiącej własność gminy Miasto Piotrków Trybunalski, przeznaczonej do wydzierżawienia na okres 8 lat.

- ul. Dębowej, obr. 24 działki:
- nr 323/1 o pow. 19 m2 z przeznaczeniem na ogródek przydomowy
- nr od 323/2 do 323/16 o pow. 9 m2 z przeznaczeniem na ogródek przydomowy
- nr 323/17 o pow. 17 m2 z przeznaczeniem na ogródek przydomowy

Szczegółowe informacje umieszczone zostały na wykazie.

Dodatkowe informacje dotyczące nieruchomości objętej wykazem uzyskać można w Urzędzie Miasta Piotrkowa Trybunalskiego - Referat Gospodarki Nieruchomościami – ul. Szkolna 28, pokój 306 lub pod nr tel. /44/ 732-18-50.

Rozprza, dnia 15 lipca 2022 r.

GK.6850.6.2022

WÓJT GMINY ROZPRZA

informuje, że na tablicy ogłoszeń w siedzibie Urzędu Gminy w Rozprzy i na stronach internetowych: www.bip.rozprza.pl, www.rozprza.pl, wywieszony został do publicznej wiadomości na okres 21 dni, wykaz lokalu użytkowego przeznaczonego do użyczenia, znajdującego się w budynku komunalnym, usytuowanym na działce ozn. nr ewid. 1210, przy ul. Poprzecznej 5 w miejscowości Niechcice.

Lokal o pow. użytkowej 10,80 m2 będzie przedmiotem użyczenia na rzecz Polskiego Związku Wędkarskiego, Okręg w Piotrkowie Trybunalskim.

Informacje dotyczące wykazu można uzyskać w siedzibie Urzędu Gminy w Rozprzy oraz pod nr tel. 44 649 61 08 wew. 17.

Informator Kulturalny
epiotrkow.pl/informator/

B U R M I S T R Z S U L E J O W A

o g ł a s z a

przetargi ustne nieograniczone na sprzedaż niżej wymienionych nieruchomości stanowiących własność Gminy Sulejów:

1) nieruchomość niezabudowana oznaczona **działką nr 78/1 o pow. 0,1094 ha, obręb 7 m. Sulejów**, wraz z udziałem 1/3 w działce nr 78/4 obręb 7 m. Sulejów o pow. 0,0381 ha,

KW nr PT1P/00093951/5, **cena wywoławcza - 145.000,00 zł** +23% VAT = 178.350,00 zł, wadium – 15.000,00 zł,

2) nieruchomość niezabudowana oznaczona **działką nr 78/2 o pow. 0,1004 ha, obręb 7 m. Sulejów**, wraz z udziałem 1/3 w działce nr 78/4 obręb 7 m. Sulejów o pow. 0,0381 ha,

KW nr PT1P/00093951/5, **cena wywoławcza - 134.000,00 zł** +23%VAT= 164.820,00 zł, wadium – 14.000,00 zł,

3) nieruchomość niezabudowana oznaczona **działką nr 78/3 o pow. 0,1105 ha, obręb 7 m. Sulejów**, wraz z udziałem 1/3 w działce nr 78/4 obręb 7 m. Sulejów o pow. 0,0381 ha,

KW nr PT1P/00093951/5, **cena wywoławcza - 146.000,00 zł** +23%VAT= 179.580,00 zł, wadium– 16.000,00 zł.

Przetargi odbędą się 23 sierpnia 2022 r. (wtorek) w sali USC Urzędu Miejskiego w Sulejowie ul. Konecka 42 (wej. A) o godz. 10.00 poz.1, godz. 11.00 poz.2, godz. 12.00 poz.3.

Wadium należy wpłacić na konto Gminy Sulejów nr 59 1090 2590 0000 0001 4691 9306 w terminie **do dnia 19 sierpnia 2022 r. (piątek).**

Za datę wniesienia wadium uważa się datę wpływu środków pieniężnych na rachunek Gminy Sulejów.

Szczegółowych informacji dotyczących przetargu udziela Referat Gospodarki Nieruchomościami i Rolnictwa Urzędu Miejskiego w Sulejowie ul. Konecka 42 wej. C pok. 15A , tel. 44 610-25-04. Pełne treści ogłoszeń przetargowych zamieszczone zostały na tablicach ogłoszeń Urzędu Miejskiego w Sulejowie, stronie internetowej urzędu www.sulejow.pl, oraz w Biuletynie Informacji Publicznej.

eprasa.pl fb3eb98500

Bartosz Sokalski z brązowym medalem Europejskich Igrzysk

fot. archiwum prywatne

Bartosz Sokalski z Piotrkowa reprezentuje Polskę na Europejskich Letnich Igrzyskach Virtus 2022, które odbywają się w Krakowie. Już pierwszego dnia startów piotrkowianin wywalczył brązowy medal.

Bartosz reprezentuje nasz kraj w pływaniu. Już podczas pierwszego dnia występów na pływalni piotrkowianin zanotował pierwszy sukces. W rywalizacji sztafet 4 x 50 metrów stylem dowolnym Polska wywalczyła brązowy medal, a Bartosz na swojej zmianie pobił rekord życiowy.

Osiągnął czas nieco powyżej 35 sekund. To wynik o ponad dwie sekundy lepszy od dotychczasowego rekordu życiowego, który Bartosz niedawno ustanowił podczas Mistrzostw Polski w Ciechanowie - relacjonuje Tomasz Sokalski, ojciec reprezentanta Polski i dodaje, że Bartosz na pływalni będzie prezentował swojej umiejętności jeszcze przez cały tydzień, a w planach ma występy we wszystkich stylach.

We wtorek pływak z Piotrkowa wystartuje w rywalizacji a 100 metrów stylem dowolnym i 50 metrów stylem klasycznym oraz w wyścigach sztafetowych 4 x 100 stylem zmiennym i 4 x 200 stylem dowolnym.

Gratulujemy i życzymy kolejnych sukcesów!

P. Kołodziejska

O sporcie czytaj również na ePiotrkow.pl

REKLAMA

Piotrcovia wznowiła treningi

Beep-testem oraz testem skoczności rozpoczęła przygotowania do nowego sezonu drużyna piłkarek ręcznych Piotrcovii. Pierwsze zajęcia poprowadził Krzysztof Przybylski, a za część ogólnorozwojową odpowiedzialny był Dawid Głowacki.

W treningu wzięły udział nowe zawodniczki naszego klubu na czele z Brazylijką Tauani Martins Schneider oraz młodzieżowymi reprezentantkami Polski: Oliwią Suligą i Julią Jasińską.

Trenowała bramkarka Hanka Mučková, a kilka dni później dołączy przeziębiona, druga z Czeszek, Silvie Polášková. Zabrakło również Oliwii Szczepanek, która w poniedziałek zakończyła leczenie urazu, którego nabawiła się na zgrupowaniu młodzieżowej reprezentacji Polski. We wtorek ma się już na treningu.

Pierwszymi grami kontrolnymi, jakie rozegra piotrkowski zespół, będą mecze na turnieju w Lublinie. Piotrcovia zmierzy się z MKS Perłą FunFloor Lublin, Iuventą Michalovce i najprawdopodobniej Zagłębiem Lubin. W Piotrkowie odbędzie się zaś Memoriał Krzysztofa Kazimierskiego i Grzegorza Tomczyńskiego, ale szczegóły organizacji turnieju jeszcze nie są znane.

Najważniejsze jest abyśmy były wszystkie zdrowie, wtedy jesteśmy w stanie powalczyć z każdym. W końcówce poprzedniego sezonu kontuzje dały się nam mocno we znaki i miało to przełożenie na wyniki. Jesteśmy dobrej myśli. Nie chcę obiecywać medalu, ale na pewno o niego powalczymy. To jest sport i wszystko jest możliwe - powiedziała Aleksandra Oreszczuk.

Z kibicami (po polsku) przywitała się także Tau, czyli Tauani Martins Schneider.

fot. MKS Piotrcovia

Wyróżnienie dla Jerzego Miszteli

fot. archiwum prywatne

Jerzy Misztela, lekkoatletyczny sędzia z Piotrkowa, został wyróżniony przez Ministerstwo Sportu i Turystyki. Zasłużony działacz sportowy otrzymał Złotą Odznakę za Zasługi dla Sportu.

Wyróżnienie zostało przyznane przez Kamila Bortniczuka, Ministra Sportu i Turystyki. Odznakę piotrkowski sędzia odebrał podczas Mistrzostw Polski w ekkiej Atletyce U-20, które odbyły się w Radomiu, a wyróżnienie wręczył wiceprezes Polskiego Związku Lekkiej Atletyki, dwukrotny mistrz olimpijski Tomasz Majewski.

K.Rudzki

eprasa.pl fb3eb98500