CENA 4,40 zł W TYM 5% VAT

Tygodnik Prudnicki

22 PAŹDZIERNIKA 2025 ROKU INDEKS 327816 ISSN 1231–904 X

NUMER 43 (1809) ROK XXXV ISTNIEJE OD 1990 ROKU

OazaSnu.pl
Materace • Łóżka • Kołdry • Pościele • Poduszki

Prudnik Rynek 25 | tel. 692 055 165 | www.oazasnu.pl

REKLAMA

ARCHIWUM ODKRYWCY

Tych zdjęć jeszcze nie widziałeś. Prudnik z góry!

CZYTAJ NA STR. 10 i 11

PROBLEM W WIESZCZYNIE

Narobił długów i nie chce opuścić budynku! Odbiją go siłowo?

Nie ma Prudnik szczęścia do dzierżawców posanatoryjnego obiektu w Wieszczynie. Nie opadł jeszcze kurz po niechlubnej historii poprzedniego biznesmena, a wielu dał się we znaki już kolejny, także z tzw. warszawki.

CZYTAJ NA STR. 12

SZKOLENIE DRONOWE W PRUDNIKU

Wojna się zmienia

CZYTAJ NA STR. 3

ANDRZEJ DEREŃ, CWCR

Ministerstwo Obrony Narodowej sfinansuje szkolenie dronowe realizowane w ramach edukacji ponadpodstawowej. W pilotażowym programie bierze udział prudnicka szkoła.

ISSN 1231-904X
43
9 771231 904016

Znajdź nas na Facebooku
http://facebook.pl/Tygodnik.Prudnicki

OUTLET
tanie płytki dostępne od ręki
DAM-BUD
Damian Suszczyński
Prudnik, ul. Prężyńska 19
tel. 77 552 09 20
pon-pt 7-17, sob 8-14

SUSZCZYŃSCY s. c.
TWÓJ DOM
CENTRUM BUDOWLANE
Ceresit
STYROPIAN - KLEJE - TYNKI
ATRAKCYJNE CENY
TYNKI
OCIEPLENIA
W KONKURENCYJNYCH CENACH
Prudnik, ul. Prężyńska 17 | pn-pt 7-17, sob 8-13 | 77 436 22 33 | twojdom@interia.eu

PŁYTKI REKTYFIKOWANE GATUNEK I
ŚCIENNE 25x75 19,90 zł/m²
49,90 zł/m² PODŁOGOWE 60x60
DREWNOPODOBNE 15x90, 20x120 od 59,90 zł/m²
Hurtownia Budowlana
Zbigniew Kęsek
Prudnik, Aleja Miła 6 | tel. 77 406 71 34

Najlepsza dieta w regionie!
KAROLINA WICHER-SIENKIEWICZ
Psychodietetyk
• profesjonalna analiza składu ciała
• indywidualnie opracowywany jadłospis (posiłki szybkie i smaczne)
• dietoterapia • opieka
• motywacja • wsparcie
609 994 509
Prudnik, Pl. Zamkowy 2 (inkubator), lok. nr 6 Karolina Wicher-Sienkiewicz Psychodietetyk

KASY FISKALNE ONLINE
ZAPEWNIAMY AUTORYZOWANY SERWIS
Radosław Jagielski
Prudnik, ul. Chopina 4
77 436 35 71, 602 122 354
www.solidnekasyfiskalne.pl

REKLAMA

eprasa.pl fb4caba6b8

GŁUCHOŁAZY

Zginął w pożarze

W czwartek, 16 października, w Głuchołazach przy ul. Opolskiej doszło do pożaru budynku. Zgłoszenie o ogniu i silnym zadymieniu w jednym z mieszkań, wpłynęło do Państwowej Straży Pożarnej w Nysie o godz. 22.11.

- Niezwłocznie na miejsce zadysponowano łącznie siedem zastępów PSP i OSP oraz Policję i Zespół Ratownictwa Medycznego – relacjonują strażacy. – Po przybyciu na miejsce zdarzenia potwierdzono pożar mieszkania, w którym występowało bardzo duże zadymienie. Niezwłocznie podjęto akcję gaśniczą. Do wnętrza udali się ratownicy wyposażeni w sprzęt ochrony układu oddechowego, natrafiając na zwęglone ciało mężczyzny wewnątrz mieszkania. Działania jednostek trwały przez kilka godzin. (d) ■

REKLAMA / OGŁOSZENIE

ECHA DECYZJI

Rada Nadzorcza nie kieruje się prywatnymi animozjami

Wracamy do tematu odwołania Władysława Podróżnego ze stanowiska prezesa Zakładu Usług Komunalnych. Odpowiedzi (lakoniczne) na przesłane pytania udzieliła nam Rada Nadzorcza tej jednoosobowej spółki Gminy Prudnik, pracująca w składzie: Anna Cebulka, Agnieszka Stokłosa, Sławomir Kożuszko, Piotr Wierzbicki i Jarosław Głąb.

Damian WICHER-SIENKIEWICZ

Jakie były powody odwołania Władysława Podróżnego ze stanowiska prezesa Zakładu Usług Komunalnych w Prudniku?

- Obecna Rada Nadzorcza rozpoczęła prace od stycznia 2025 roku. Zmiana składu rady jest częścią trwającej restrukturyzacji spółki, której następnym etapem jest zmiana na stanowisku prezesa spółki. Odwołanie pana Władysława Podróżnego wynikało z całościowej oceny funkcjonowania spółki i potrzeb związanych z jej dalszym rozwojem.

- Jakim stosunkiem głosów została podjęta ta decyzja?

- Decyzję podjęto stosunkiem głosów 3 - za, 2 - wstrzymujące się od głosu.

- Czy konsultowali Państwo swoje zamiary z burmistrzem Prudnika?

- Rada Nadzorcza podejmuje strategiczne decyzje w ramach swoich kompetencji, prowadząc jednocześnie konsultacje z władzami gminy w sprawach istotnych dla spółki i mieszkańców.

- Władysław Podróżny kierował Zakładem Usług Komunalnych z pełnym zaangażowaniem przez 7 lat, a spółka przez ten czas doposażyła się w nowoczesny sprzęt oraz pomagała mieszkańcom w sytuacjach kryzysowych, takich jak ubiegłoroczna powódź czy pandemia Covid-19 - stwierdził w oświadczeniu burmistrz Grzegorz Zawiślak. Skoro było tak dobrze, to dlaczego Władysław Podróżny został pozbawiony fotela prezesa? To nieco wbrew logice.

- Rada Nadzorcza nie komentuje wypowiedzi innych organów spółki.

- W spółce od dłuższego czasu trwa restrukturyzacja i ta decyzja jest jej częścią - dodał burmistrz Zawiślak. Co należy przez to rozumieć?

- Rada Nadzorcza nie komentuje wypowiedzi innych organów spółki.

- Władysław Podróżny nie spełniał Państwa oczekiwań w kwestii zarządzania tą jednoosobową spółką Gminy Prudnik? A może, mówiąc kolokwialnie, podpadł czymś Radzie Nadzorczej?

- Rada Nadzorcza nie kieruje się prywatnymi animozjami, lecz działa na rzecz dobra spółki mając na uwadze jej charakter oraz jej rolę w gminie. Rada Nadzorcza działa jako ciało kolegialne, jednostkowe opinie członków rady nie są wyrazem oficjalnego stanowiska Rady Nadzorczej. Decyzje dotyczące zarządzania spółką zawsze podejmowane są po analizie wyników, realizacji celów i bieżących potrzeb spółki. W tym przypadku Rada Nadzorcza uznała, że konieczne są zmiany, które pozwolą na dalszy rozwój i poprawę efektywności funkcjonowania spółki. Nie była to decyzja personalna, lecz wynik oceny sytuacji organizacyjnej i strategicznej.

- Czy Władysław Podróżny był wcześniej informowany, iż może utracić stanowisko i otrzymał tzw. „ostatnią szansę"?

- Prezes został poinformowany wcześniej o możliwości utraty stanowiska w Zarządzie Spółki. Decyzja o zmianie zarządu nie była efektem jednorazowej sytuacji, lecz wynikała z całościowej oceny działań i potrzeb spółki.

- Jakie są oczekiwania wobec kandydatów na nowego prezesa? Zakład Usług Komunalnych postrzegany jest po trosze przez pryzmat działalności dawnego Zarządu Budynków Komunalnych, czyli m.in. zrujnowanych kamienic i złodziejstwa w największej aferze finansowej od lat na ziemi prudnickiej. Wiele do życzenia, zdaniem mieszkańców, pozostawia także kwestia czystości w gminie i polityka gospodarowania odpadami komunalnymi. Co należy uczynić, aby pozbyć się tej złej sławy?

- Oczekiwania wobec kandydatów na stanowisko prezesa ZUK obejmują przede wszystkim doświadczenie w zarządzaniu, znajomość branży komunalnej oraz umiejętność skutecznego kierowania zespołem. Ważne są także kompetencje strategiczne i zdolność do realizacji celów spółki w interesie mieszkańców gminy. Rada Nadzorcza będzie wybierać osobę, która najlepiej odpowiada tym wymaganiom. Szukamy prezesa, który potrafi skutecznie zarządzać spółką i dbać o interesy mieszkańców. Naszym celem jest zmiana wizerunku spółki i budowanie zaufania mieszkańców poprzez rzetelną pracę oraz otwarty dialog z lokalną społecznością. ■

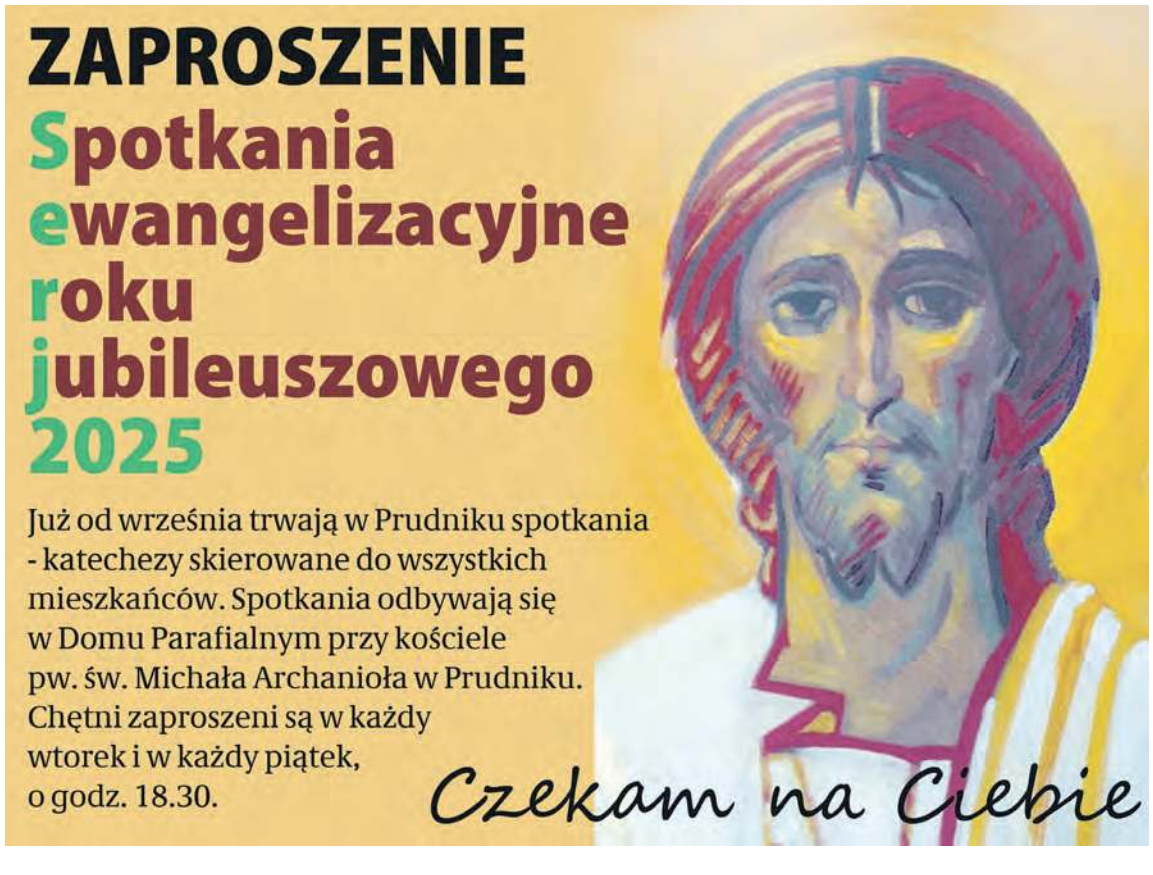

eprasa.pl fb4caba6b8

EDUKACJA I OBRONNOŚĆ

W Prudniku będzie realizowany pilotażowy projekt szkolenia dronowego

II Liceum Ogólnokształcące przy Zespole Szkół Rolniczych w Prudniku zakwalifikowane zostało do pilotażowego projektu szkolenia dronowego dla uczniów. To duże wyróżnienie dla tej placówki. Tylko w 16 szkołach w Polsce realizowany będzie ten program.

Andrzej DEREŃ

Projekt „OPW z dronem" organizuje Ministerstwo Obrony Narodowej i skierowany jest do młodzieży z oddziałów przygotowania wojskowego.

– Jego celem jest wsparcie szkół z OPW w promocji szkolenia dronowego wśród uczniów, którzy są zainteresowani zdobyciem uprawnień w zakresie ich obsługi – informuje Centralne Wojskowe Centrum Rekrutacji. – W każdej wytypowanej szkole utworzone zostaną 30-osobowe grupy szkoleniowe (grupy dronowe) składające się z uczniów chętnych do rozwijania nowych umiejętności.

– Rusza nowy program dla klas mundurowych. W 16 szkołach, gdzie są klasy mundurowe będą prowadzone zajęcia nauki obsługi dronów – zapowiadał we wrześniu wicepremier i minister obrony narodowej Władysław Kosiniak-Kamysz. – To jest nasza przyszłość. Stawiamy na wojska dronowe, które powołałem, zostając ministrem obrony narodowej. Stawiamy bardzo mocno na rozwój cyberprzestrzeni i rozwój zdolności w kosmosie. Wszystkie te nowe rodzaje aktywności muszą zaczynać się od samego początku – właśnie w edukacji ponadpodstawowej. Potrzebujemy operatorów dronów, potrzebujemy pilotów statków bezzałogowych.

W ramach projektu wojskowi instruktorzy przeszkolą grupę nauczycieli, którzy będą wspierali proces szkolenia uczniów. Zarówno nauczyciele, jak i uczniowie w ramach projektu mogą zdobyć oficjalne uprawnienia do pilotowania bezzałogowych statków powietrznych, wymagane przez Urząd Lotnictwa Cywilnego. Projekt „OPW z dronem" będzie dofinansowany ze środków publicznych w formie dotacji celowych, których dysponentem w imieniu Ministra Obrony Narodowej będzie Centralne Wojskowe Centrum Rekrutacji. Formę pilotażową „OPW z dronem" planuje się prowadzić do 1.07.2027 r., a po tym terminie ma być kontynuowany w formule docelowej – kontynuuje CWCR.

Koordynatorami projektu są Centralne Wojskowe Centrum Rekrutacji oraz Inspektorat Wojsk Bezzałogowych Systemów Uzbrojenia DG RSZ.

Szkolenie dronowe wychodzi naprzeciwko dynamicznie zmieniającemu się polu walki, gdzie w coraz większym zakresie używane są bezzałogowe aparaty latające. Szczególnie widoczne jest to w Ukrainie, gdzie obrońcy ścierają się z rosyjskim agresorem masowo używając dronów różnej klasy. We wrześniu rosyjskie drony przekroczyły granicę Polski, wywołując reakcję wojsk NATO i zestrzelenie kilku z nich. Odnotowano też incydenty w Europie Zachodniej, gdzie niezidentyfikowane drony paraliżowały prace lotnisk. Szkolenia dronowe są też użyteczne w nowoczesnych technologiach cywilnych, gdzie coraz częściej korzysta się z maszyn latających. Część dronów już korzysta z technologii sztucznej inteligencji. ■

Millennium bank

Konto pełne korzyści

Zapraszamy do oddziału partnerskiego:
ul. Sobieskiego 11-13, Prudnik,
tel. 774 022 076*,
pn.-pt. 8.30-16.00

*Koszt połączenia wg stawki operatora.

Prowadzenie rachunku płatniczego Millennium 360° jest bezpłatne. Jeżeli min. 5 razy w miesiącu zapłacisz kartą do konta lub BLIKIEM (1 raz, jeżeli masz 18–26 lat), to nie płacisz także za wypłaty gotówki z bankomatów, za obsługę karty debetowej oraz płatności zbliżeniowe BLIK. Za wypłaty gotówki z bankomatów za granicą ich operatorzy mogą pobierać opłaty, które są niezależne od naszego banku. Szczegółowe informacje opisane są w Cennikach usług – prowizje i opłaty, karty debetowe, stopy procentowe oraz płatności BLIK, Regulaminie ogólnym świadczenia usług bankowych dla osób fizycznych w Banku Millennium S.A., Regulaminie otwierania rachunków w Banku Millennium S.A. z wykorzystaniem zdalnej weryfikacji tożsamości Klienta, Regulaminie otwierania rachunków przez Internet w Banku Millennium S.A. z wykorzystaniem usługi weryfikacji tożsamości. Dokumenty są dostępne na www.bankmillennium.pl oraz w naszych placówkach. Zwroty za zakupy w ramach współpracy z Millennium Goodie Sp. z o.o. dokonywane są na warunkach Regulaminu korzystania z Platformy goodie.pl przez użytkowników, dostępnym na stronie www.goodie.pl

MS www.ms-services-london.pl
Biuro nieruchomości
skup • sprzedaż • wynajem
www.ms-services-london.pl
Prudnik, Piastowska 31
tel. 663 168 570

ZielonoNam GARDEN & HOME
Łąka Prudnicka, ul. Głuchołaska
nieopodal skrzyżowania na Moszczankę, Pokrzywną i Jarnołtówek
Zielono Nam | e-mail: agroczas@gmail.com
tel. 600 522 999

REKLAMA

eprasa.pl fb4caba6b8

Z PORADNIKA DIETETYKA (167)

Błyskawiczne placuszki śniadaniowe

Karolina WICHER-SIENKIEWICZ

Poranek to moment, który często decyduje o nastroju całego dnia. Niestety, w pośpiechu łatwo z niego zrezygnować – kawa do ręki, szybkie wyjście i obietnica: „zjem coś później". Tymczasem śniadanie nie musi być ani skomplikowane, ani czasochłonne, by było wartościowe i dawało energię na resztę dnia. Dziś proponuję prosty i szybki przepis na błyskawiczne placuszki śniadaniowe – idealne nawet w najbardziej zabiegany poranek. ■

Autorka jest psychodietetykiem (wizytówka gabinetu w dziale „Medycyna i zdrowie")

FOTOGRAFIA WŁASNA

Przepis:
Zmiksuj dojrzałego banana z jajkiem i dwoma łyżkami płatków owsianych. Smaż na dobrze rozgrzanej, nieprzywierającej patelni po około minucie z każdej strony, aż placuszki nabiorą złotego koloru. Podawaj z plasterkami banana, owocami lub łyżeczką jogurtu naturalnego.
To bardzo szybki i smaczny posiłek. Przygotowując śniadanie, okazujemy sobie i bliskim troskę, to chwila, w której można odetchnąć, poczuć smak i zyskać siłę na cały dzień.

Wskazówka:
Nie warto pomijać śniadań – regularne poranki z choćby małym, pożywnym posiłkiem pomagają ustabilizować poziom energii, zmniejszają ochotę na podjadanie i wspierają równowagę emocjonalną w ciągu dnia. Smacznego!

REKLAMA / OGŁOSZENIE

WYRÓŻENIENIE

Andrzej Chruściel odznaczony medalem MON

Dyrektor Zespołu Szkół Rolniczych w Prudniku Andrzej Chruściel został odznaczony brązowym Medalem „Za zasługi dla obronności kraju" ministra obrony narodowej.

ZBIORY PRYWATNE

Andrzej Chruściel

Odznaczenie wręczone zostało podczas Ogólnopolskiego Forum Szkół „Edukacja obronności młodzieży" we Wrocławiu. Zespół Szkół Rolniczych, a przede wszystkim wchodzące w jego skład II Liceum Ogólnokształcące, jest wiodącą w regionie placówką z klasami mundurowymi. Zajęcia przygotowują młodzież do służby w formacjach wojskowych, policyjnych, Straży Granicznej, czy Służby Więziennej. Uczniów szkoły można poznać po mundurach, w których uczęszczają na zajęcia. Nowym projektem realizowanym w szkole będzie utworzenie jedynej w województwie opolskim klasy mundurowej z elementami szkolenia dronowego, co wychodzi nie tylko naprzeciwko współczesnemu polu walki, ale i nowoczesnych technologii cywilnych, wykorzystujących pracę maszyn latających. (d) ■

eprasa.pl fb4caba6b8

REKLAMA

NASI NA MISTRZOSTWACH ŚWIATA

Rzucali ponad 200 metrów!

Prudniczanie - Damian Kulbaba i Michał Gajda – wzięli udział w Mistrzostwach Świata w Castingu WORLD CARP CASTING CHAMPIONSHIP 2025 (18 października). Casting należy do rodziny zawodów wędkarskich, polegających na oddaniu jak najdalszego rzutu wędką o określonych parametrach technicznych.

Andrzej DEREŃ

Czteroosobowy, polski team przecierał szlaki, ponieważ był to pierwszy oficjalny udział przedstawicieli naszego kraju w tych zawodach. W tej sytuacji trudno było spodziewać się medalowych miejsc, ale nasi opuścili Węgry – tam odbyły się zawody – z satysfakcją dobrych wyników i sporym zasobem nowej wiedzy. Sam start nie był prosty, ponieważ nasi byli świeżo po przedłużonej czasowo, kilkunastogodzinnej podróży samochodowej dzień wcześniej. Z tego też względu mieli mniej czasu, od zaplanowanego, na trening na miejscu.

ORGANIZATORZY

Ostatni trening przed zawodami

– Trzeba przyznać, że poprzeczka w tej dyscyplinie postawiona jest bardzo wysoko, rekordowe rzuty oddawane na dystansie 230-240 metrów to już magia castingu, ale to ciężka praca i ciężki trening nie tylko rzutowy ale też mnóstwo pracy nad siłą i ciałem – podsumowują zakończone zawody. – Mimo wysokich progów startowych nasza polska reprezentacja nie odbiega aż tak daleko. To nasz pierwszy występ na zawodach tej rangi, chcieliśmy zobaczyć, podpatrzyć techniki rzutowe, które następnie będziemy mogli wykorzystać do naszych treningów. To, co widzieliśmy, zmieniło nasze podejście do castingu, ogrom różnych technik rzutowych, sprzętu, który przy każdym zawodniku jest inny, to wszystko trzeba wypracować. Uzyskaliśmy wielkie doświadczenie, które przełożymy już w najbliższych dniach na treningi, aby za rok postarać się o puchar dla Polski.

Polacy rzucali w granicach 200 – 213 m. Udało się też ustalić pierwszy, oficjalny rekord Polski, ustanowiony przez Szymona Tracza – 213,921 m. Zawody wygrała reprezentacja Anglii. Skład polskiej grupy: Paweł Bańkowski, Michał Gajda, Damian Kulbaba, Szymon Tracz. Trener: Jakub Ofiarski. ■

REKLAMA / OGŁOSZENIE

eprasa.pl fb4caba6b8

Z PERSPEKTYWY OPTOMETRYSTY (48)

Ambliopia – cichy złodziej widzenia u dzieci

Małgorzata STRAUB

Nie każde dziecko powie: „mamo, nie widzę”. Ambliopia często pozostaje niewykryta, ponieważ maluchy nie skarżą się na dolegliwości. Dzieci nie zwrócą uwagi, że widzą gorzej jednym okiem, bo nie mają żadnego porównania i myślą, że inni widzą tak samo.

Ambliopia powstaje, gdy mózg nie może prawidłowo przetwarzać obrazu z jednego oka. Najczęściej jej przyczyną jest zez, duża różnica w ostrości wzroku między oczami lub znaczna nieprawidłowość refrakcji. Z zewnątrz oko wygląda zdrowo, dziecko nie skarży się na ból ani dyskomfort, a jednak jedno z oczu stopniowo przestaje pracować. Ambliopia, to zaburzenie widzenia, które nie boli i przez długi czas może pozostać niezauważone. W Polsce, problem dotyczy nawet ćwierć miliona dzieci. Oznacza to, że w każdej klasie mogą być uczniowie, którzy widzą tylko jednym okiem i wcale nie wiedzą, że mają poważny problem.

Im później zostanie wykryte to zaburzenie, tym trudniej je wyleczyć. Po 7. roku życia, szanse na poprawę są już znacznie mniejsze, ze względu na to, że mózg traci zdolność do ponownego nauczenia się współpracy obu oczu.

Leczenie zwykle polega na korekcji wady wzroku okularami oraz zaklejaniu zdrowego oka plastrem tak, aby zmusić słabsze oko do intensywnej pracy. Czasami wprowadza się penalizację farmakologiczną i ćwiczenia wzrokowe. Choć terapia wymaga czasu, cierpliwości i współpracy całej rodziny, jej efekty mogą być spektakularne, pod warunkiem, że zostanie rozpoczęta odpowiednio wcześnie.

Nieleczona ambliopia to nie tylko gorsze widzenie. To także zaburzenia postrzegania głębi, trudności w ocenie odległości, problem z nauką czytania i pisania, a w dorosłości - większe ryzyko urazów oraz trwała jednooczność, której nie da się już cofnąć. Oznacza to życie z ograniczoną percepcją przestrzenną, brak możliwości podjęcia pracy w wielu zawodach i podwyższone ryzyko całkowitej ślepoty w przypadku choroby lub urazu „lepszego” oka.

Dlatego tak ważne jest, aby nie czekać na wyraźne objawy, tylko profilaktycznie badać wzrok swoich dzieci - najlepiej jeszcze przed ukończeniem 3. roku życia!

Jako optometryści często spotykamy się z problemem niedowidzenia i jednooczności, której można było uniknąć. Wiemy, że im prędzej zostaną wykryte zaburzenia wzroku, tym większa będzie szansa na pełny rozwój dziecka, dlatego wzięliśmy udział w ogólnopolskiej kampanii: „Oko w oko z ambliopią”, która zaczyna się 9 października w Światowy Dzień Wzroku, a kończy 15 października w Dzień Świadomości Ambliopii. Jej celem jest zwiększanie świadomości rodziców, nauczycieli i opiekunów, zachęcanie do badań oraz wspieranie rodzin, które obecnie zmagają się z leczeniem. To inicjatywa edukacyjna, która pomaga chronić zdrowie najmłodszych i daje im szansę na lepszą przyszłość.

Apelujemy: Rodzicu, jeśli Twoje dziecko nigdy dotąd nie miało zbadanego wzroku, nie czekaj na skargi, bóle głowy czy problemy w szkole. Czasem milczenie jest objawem, a raz utracony wzrok, już nigdy nie wróci. ■

Autorka jest optometrystą (RIZM: 1500017150), członkiem PTOO (NO18307), PSSK i EuDES (wizytówka Salonu Optycznego „Wzrokowcy” na str. 4)

REKLAMA / OGŁOSZENIE

eprasa.pl fb4caba6b8

PROMOCJA 22.10–15.11

-25% NA MATERACE

PRZYJDŹ DO NAS I PRZETESTUJ!

HILDING NATURA / ECO

Materace z kolekcji HILDING Natura / Eco:
- termoelastyczne, sprężynowe i wysokoelastyczne • 15 lat gwarancji
- ekologiczne i innowacyjne rozwiązania • dla osób o każdej wadze
- antyalergiczne i ortopedyczne

HILDING **GEJZER** 160x200

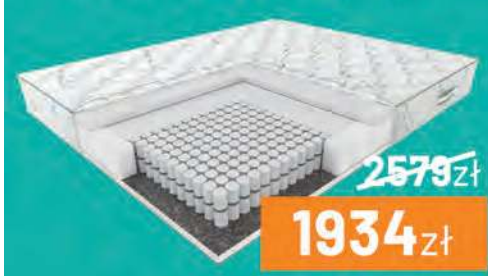

~~2579~~zł **1934**zł

HILDING **FIORD** 160x200

~~2779~~zł **2084**zł

HILDING **ZORZA** 160x200

~~2469~~zł **1851**zł

HILDING **GARDA** 160x200

~~2399~~zł **1754**zł

HILDING®

Materace z kolekcji klasycznej HILDING:
- termoelastyczne, sprężynowe i wysokoelastyczne • 15 lat gwarancji
- ekologiczne i innowacyjne rozwiązania • dla osób o każdej wadze,
- antyalergiczne, ortopedyczne, **MEDYCZNE**

HILDING **ROCK&ROLL** 160x200

~~2379~~zł **1784**zł

HILDING **PASODOBLE** 160x200

~~2659~~zł **1994**zł

HILDING **MODERN** 160x200

~~4089~~zł **3066**zł

HILDING **FOXTROT** 160x200

~~2579~~zł **1934**zł

HILDING **CHA-CHA** 160x200

~~2149~~zł **1611**zł

Ceny promocyjne obowiązują wyłącznie w przypadku zakupów stacjonarnych materaców o standardowych wymiarach: 80x200, 90x200, 100x200, 120x200, 140x200, 160x200, 180x200

OazaSnu.pl
Łóżka - Materace - Artykuły do sypialni

Prudnik, Rynek 25
(kamienica obok ratusza)
www.oazasnu.pl
tel. 692 055 165

RÓWNIEŻ NA RATY

REKLAMA

eprasa.pl fb4caba6b8

ANDRZEJ DEREŃ

Młodzi uczestnicy konkursu i Zbigniew Lachowicz

RZEMIEŚLNICZY KONKURS DLA DZIECI

Piekarz, kowal, krawiec

W Publicznym Przedszkolu nr 6 w Prudniku podsumowano konkurs plastyczny na temat zawodów rzemieślniczych zorganizowany przez miejscowy Cech Rzemieślników i Przedsiębiorców. (15 października)

W konkursie wzięło udział 35. dzieci i też wszystkie otrzymały dyplomy i nagrody z rąk dyrektora Cechu Zbigniewa Lachowicza i gratulacjami od wicedyrektor ds. przedszkola ZSP nr 1 Adriany Ciesielki. Ponadto wyróżniono nagrodami – dużymi zestawami klocków Lego sześć osób: Sebastiana Kowalskiego, Anielę Surowiec, Błażeja Raróga, Elenę Szczuc, Radka Wójtowicza oraz Alicję Licznar. Wśród zawodów dzieci chętnie prezentowały warsztaty pracy kowala, piekarza i krawca. Widać też było spore zaangażowanie rodziców w przygotowanie prac (część miała charakter wykonanych z detalami dioram).

Konkurs zorganizowany został w ramach Rządowego Programu Inkubator Rzemiosła na lata 2021-2030. (d) ■

REKLAMA / OGŁOSZENIE

eprasa.pl fb4caba6b8

MONITOR POWIATOWY
INFORMATOR SAMORZĄDOWY POWIATU PRUDNICKIEGO
POWIAT PRUDNICKI INSPIRUJĄCE POGRANICZE

WSPÓŁPRACA PO POWODZI

Delegacja z Powiatu Gostyńskiego z wizytą w Powiecie Prudnickim

W dniach 16–17 października Samorząd Powiatu Prudnickiego gościł delegację z Powiatu Gostyńskiego (woj. wielkopolskie). Wizyta odbyła się na zaproszenie starosty Radosława Roszkowskiego i miała charakter nie tylko merytoryczny, ale także symboliczny – stanowiła bowiem wyraz wdzięczności za pomoc udzieloną przez gostyńskie samorządy i mieszkańców po powodzi, która nawiedziła Ziemię Prudnicką we wrześniu ubiegłego roku.

W skład delegacji weszli m.in.: starosta gostyński Robert Marcinkowski, wicestarosta Michał Listwoń, skarbnik Hanna Danek, sekretarz powiatu Justyna Dębska, radni Rady Powiatu Gostyńskiego oraz pracownicy tamtejszego Starostwa.

Wizyta objęła szereg punktów, które pozwoliły gościom zapoznać się z funkcjonowaniem Powiatu Prudnickiego oraz zrealizowanymi tu inwestycjami. Delegacja odwiedziła m.in.: prudnickie starostwo, Placówkę Opiekuńczo-Wychowawczą „Dom Marzeń" w Mochowie, tj. miejsce, które ucierpiało w wyniku zeszłorocznej powodzi i zostało wyremontowane m.in. dzięki wsparciu z Gostynia, Centrum Kształcenia Zawodowego i Ustawicznego w Prudniku, w tym nowoczesne sale dydaktyczne przemysłu 4.0 oraz Inkubator Przedsiębiorczości Szkolnej, Kompleks Sportowy im. Tradycji Pogoni Lwów i Polonii Bytom, Zespół Szkół Rolniczych w Prudniku – z wirtualną strzelnicą, nowoczesnymi salami gastronomicznymi oraz pracowniami pszczelarskimi, po których oprowadzała radna Elżbieta Szwadowska.

Ważnym punktem programu było także szkolenie dotyczące funkcjonowania organów samorządowych i rady powiatu, w którym – oprócz gostyńskiej delegacji – uczestniczyli również radni Rady Powiatu Prudnickiego. Ważna była wymiana urzędniczych doświadczeń, dobrych praktyk oraz integracja środowisk samorządowych obu regionów.

W trakcie oficjalnych wystąpień nie zabrakło emocji i podziękowań.

– Samorząd Powiatu Gostyńskiego był pierwszym, który po powodzi zgłosił się do nas z konkretną ofertą współpracy i pomocy – i tego nigdy nie zapomnimy – podkreślił starosta prudnicki Radosław Roszkowski. – Ta dwudniowa wizyta miała na celu nie tylko podziękowanie, ale i pokazanie naszym przyjaciołom z Wielkopolski, jak funkcjonuje nasz Powiat – jak widzimy kwestie ochrony zdrowia, oświaty, czy inwestycji. Okazuje się, że mamy ze sobą wiele wspólnego – zarówno w zakresie realizowanych projektów, jak i wyzwań, z którymi się mierzymy.

Starosta gostyński Robert Marcinkowski przypomniał, że impulsem do działania była osobista historia: „Obserwując zmagania mieszkańców południowej Polski z żywiołem, pomyślałem o moim przyjacielu Tymoteuszu Wiśniewskim, który pochodzi z Prudnika, a dziś mieszka w Gostyniu. To dzięki niemu udało się nawiązać kontakt z lokalną OSP i ostatecznie ze starostą Roszkowskim. Mieszkańcy Gostynia szybko zareagowali, organizując zbiórki potrzebnych rzeczy. Z czasem uznaliśmy, że pomoc finansowa pozwoli najlepiej wesprzeć tych, którzy ucierpieli. Teraz, po wizycie w Mochowie, mamy pewność, że wsparcie trafiło we właściwe miejsce i zostało dobrze wykorzystane", powiedział Marcinkowski.

Wizyta zakończyła się w przyjaznej atmosferze i z nadzieją na dalszą, jeszcze bliższą współpracę między powiatami. Obie strony podkreślały, że łączą je nie tylko podobne wyzwania i potrzeby inwestycyjne, ale przede wszystkim wspólne wartości: solidarność, wzajemna pomoc i samorządowa odpowiedzialność. „Cieszymy się, że mogliśmy gościć tak zaangażowanych i otwartych partnerów, podsumował starosta Radosław Roszkowski. To spotkanie z pewnością zaowocuje nowymi inicjatywami i współpracą, która przyniesie korzyści mieszkańcom obu powiatów. ■

TECHNIKA I OBRONNOŚĆ

W „Rolniku" i na Prężyńskiej będą uczyć obsługi i budowy dronów!

W dobie zagrożenia bezpieczeństwa Państwa, związanego z wojną na Ukrainie i agresywną polityką Rosji, prowadzenie odpowiedzialnej polityki oświatowej należy do priorytetowych zadań Zarządu Powiatu w Prudniku, który od wielu lat konsekwentnie realizuje plan unowocześniania ponadpodstawowego szkolnictwa. Celem tych działań jest przyciągnięcie młodzieży do miejscowych szkół, a docelowo uzupełnienie rynku pracy o cenionych specjalistów. Działania te ściśle korelują z podejmowanymi przez Zarząd Powiatu działaniami w dziedzinie ochrony ludności i obrony cywilnej.

Jednym z działań wsparcia obronności państwa było utworzenie tzw. klas mundurowych, najpierw wojskowej (otrzymała certyfikat MON), a od bieżącego roku szkolnego dodatkowo policyjnej (certyfikat MON). Planem władz Powiatu było też rozpowszechnianie wśród uczniów umiejętności pilotowania Bezzałogowych Statków Powietrznych (BSP, dronów), propagowanie powszechnego ich wykorzystania oraz popularyzacji zagadnień związanych z robotyzacją, programowaniem, projektowaniem, budową i serwisem technicznym dronów.

W sierpniu br. Samorząd Powiatu Prudnickiego złożył akces do udziału II Liceum Ogólnokształcącego w Zespole Szkół Rolniczych w Prudniku w pilotażowym programie „Oddziały Przygotowania Wojskowego z Dronem", realizowanym przez Ministerstwo Obrony Narodowej. Zakłada on utworzenie, w 16 wybranych ponadpodstawowych szkołach w Polsce, 30-osobowych grup szkoleniowych, składających się z uczniów oddziału przygotowania wojskowego. Przewiduje się realizację dwuetapowego kursu, obejmującego przeszkolenie nauczycieli do poziomu pozwalającego na uzyskanie uprawnienia w kategorii otwartej A2, a następnie naukę przez nich uczniów, wchodzących w skład grupy dronowej. 14 października 2025 r. Centralne Wojskowe Centrum Rekrutacji poinformowało, iż w uznaniu dla dotychczasowej działalności w/w placówki, szkoła ta została zakwalifikowane do udziału w pilotażowym programie. Wartość prudnickiego projektu to 125 tys. zł, w tym dotacja z MON 100 tys. zł.

Decyzja Ministerstwa jest szczególnie istotna w powiązaniu z wcześniejszą jego decyzją w sprawie utworzenia w Prudniku jednostki Wojsk Obrony Terytorialnej, która nastąpiła w wyniku wspólnych działań samorządowców Powiatu i Gminy Prudnik. W tamtym przypadku kluczowa okazała się decyzja władz Powiatu w sprawie bezpłatnego przekazania na potrzeby wojska obiektu dawnej szkoły zawodowej przy ul.Podgórnej. Wszystkie te działania znacząco przyczynią się do wzmocnienia bezpieczeństwa mieszkańców regionu oraz rozwoju społeczno-gospodarczego miasta.

Tematykę wykorzystania dronów w kształceniu zawodowym prudnickie Starostwo zaplanowało także w ramach projektu „Subregion Południowy stawia na młodych zawodowców". Uwzględniono ich zakup, organizację kursów obsługi i projektowania dronów, szkolenia lotnicze – kat. otwarta A1/A2/A3 dla uczniów oraz kadry pedagogicznej. Wartość projektu dla Powiatu Prudnickiego to 1,12 mln. zł., w tym wkład własny Powiatu w kwocie 128 tys. zł.

Ponadto realizowany przez Centrum Kształcenia Zawodowego i Ustawicznego w Prudniku projekt „Opolskie Szkolnictwo Zawodowe", oferuje poznanie możliwości wykorzystania bezzałogowych statków powietrznych w pracy zawodowej, ich budowy, przepisów dotyczących obsługi. W ramach projektu zakupiono m.in. 4 szt. symulatora lotu Aerosim RC Wireless z aparaturą FlySky FS-i6S (odbiornik FS-A8S), 2 szt. drona DJI Neo Fly More Combo, 2 szt. drona DJI Mini 4K Fly More Combo i 2 szt. drona DJI Mini 3 Fly More Combo z aparaturą DJI RC.

Kolejny sprzęt, Dron DJI Mavic 3 Enterprise, z kamerą termowizyjną, został zakupiony w ramach projektu realizowanego również przez CKZiU pn.: „Rozwój kształcenia technicznego - współpraca instytucji", współfinansowanego przez Unię Europejską w ramach Programu Interreg Czechy - Polska 2021-2027. Wartość projektu w części dla Powiatu Prudnickiego to 204 tys. euro, z czego dofinasowanie z UE to 163 tys. euro.

Powyższe działania stanowią kontynuację zainicjowanych w latach ubiegłych przedsięwzięć edukacyjnych, związanych z rozwojem umiejętności strzeleckich wśród młodzieży szkolnej oraz mieszkańców powiatu. W 2021 r., na mocy porozumienia z MON, w Zespole Szkół Rolniczych powstała wirtualna strzelnica, umożliwiająca prowadzenie zorganizowanego szkolenia strzeleckiego. Dedykowana jest ona również dla organizacji pozarządowych, prowadzących działalność na rzecz obronności państwa oraz funkcjonariuszy Policji, Służby Więziennej i Wojsk Obrony Terytorialnej. Całość tego zadania wyniosła 198 tys. zł, z czego dotacja MON to 150 tys. zł, a wkład własny 48 tys. zł.

Władze samorządowe Powiatu planują już kolejne przedsięwzięcia w zakresie bezpieczeństwa publicznego, a związane z powstaniem jednostki WOT w Prudniku, polegające na współpracy ze Stadniną Koni w Prudniku w zakresie nauki jazdy konnej, umiejętności przydatnej w pracy służb mundurowych. Starosta prowadzi też rozmowy nt. budowy fabryki dronów i komponentów do nich, przy wykorzystaniu potencjału szkół prowadzących kształcenie zawodowe i działalność innowacyjną w tym zakresie. ■

eprasa.pl fb4caba6b8

ANDRZEJ DEREŃ

Archiwum odkrywcy

MAGAZYN HISTORYCZNY

Rejon dzisiejszego Ronda Żołnierzy Wyklętych zmienił się nie do poznania. Z prawej dawna siedziba straży pożarnej.

Z APARATEM PRZEZ HISTORIĘ PRUDNIKA

Prudnik z góry

Prudnik z góry, to stwierdzenie, które może nabierać wielu znaczeń. Z góry, czyli widziany na przykład z górującej nad miastem Biskupiej Kopy, z góry - można rozumieć również jako pewną pogardę dla miasta. Patrząc na miasto z góry, można również przetłumaczyć jako oglądanie z wyniosłości terenu, dachu budynków czy wież. Na miasto możemy również popatrzeć z góry przy pomocy różnorodnych statków powietrznych, dronów, czy nawet satelitów.

Widok z domu Metznerów przy ul. Podgórnej na śródmieście

Widok z wieży kościoła ewangelickiego na park, koszary i Góry Opawskie. Drzewa w stosunkowo młodym parku nie były jeszcze zbyt okazałe.

UDOSTĘPNIŁ PIOTR KULCZYK (11)

Piotr KULCZYK

Dziś spojrzymy na miasto z pespektywy okien na górnych kondygnacjach, dachów, wież oraz statków powietrznych, które już 96 lat temu przelatywały nad miastem. Spojrzymy z perspektywy francuskiego wynalazcy Josepha-Nicéphore'a Niépce'a, który w roku 1826 wykonał pierwsze zdjęcie zatytułowane „Widok z okna w Le Gras".

By zobaczyć więcej

Od samego początku fotografowie poszukują niecodziennych i ciekawych ujęć. Ujęć, które przyciągną wzrok ewentualnego nabywcy zdjęcia. Ujęć, które pokażą pospolite miejsce w nowej, nieznanej perspektywie. Ujęć, które rozszerzą pole widzenia o ulice i budynki, które zazwyczaj są przysłonięte przez obiekty pierwszoplanowe. I to właśnie po to wspinają się na wyższe kondygnacje, dachy budynków i wieże – by zobaczyć więcej i dalej.

Spójrzcie Państwo przez okna swojego mieszkania – widok zapewne wydaje się Wam pospolity i oczywisty. Jednak gdy popatrzycie przez okna sąsiada mieszkającego powyżej lub poniżej stwierdzicie, że ma dużo ładniejszy widok. To właśnie zmiana perspektywy powoduje, że panorama staje się zupełnie inna.

Prudnik od samego początku był fotografowany w taki właśnie sposób. Około roku 1906 prudnicki fotograf Franz Heinisch wspiął się na wieżę kościoła ewangelickiego i wykonał piękną panoramę prudnickich koszar oraz parku z górującą w oddali Biskupią Kopą. Podobne zdjęcie z tego samego miejsca wykonał w latach 30. inny prudnicki fotograf Hillebrandt. Około roku 1910, z dachu budynku przy ul. Parkowej, piękną panoramę w kierunku centrum miasta wykonał Heberlein – fotograf z miejscowości Zwickau (Saksonia, Niemcy). Dziesiątki zdjęć w różnych okresach powstały z naturalnego wyniesienia terenu przy ul. Podgórnej a także z dachu górującej nad miastem dawnej willi Metzner (ul. Podgórna 3). Przed rokiem 1961 z dachu szpitala przy ul. Piastowskiej nieznany fotograf zrobił dwa niesamowite zdjęcia wzdłuż ul. Piastowskiej oraz w kierunku ul. Kościuszki. W latach 70. nieznany fotograf wykonał zdjęcie z Wieży Bramy Dolnej w kierunku ul. Jesionkowej. Na zdjęciu brak jest dzisiejszego osiedla przy ul. Jesionkowej. Prawdopodobnie z roku 1967 pochodzi zdjęcie wykonane przez nieznanego autora z okna budynku przy ul. Powstańców Śląskich w kierunku ul. Skowrońskie-

Unikalna, powojenna fotografia wykonana z budynku szpitala w kierunku ul. Piastowskiej. Kilka znajdujących się tu budynków już nie ma. Rozległy teren zielony zajęło później przedszkole z obszernym ogrodem.

eprasa.pl fb4caba6b8

Widok z Wieży Bramy Dolnej w kierunku ul. Wiejskiej z płaskowyżem, gdzie później zbudowano domy osiedla Jasionowe Wzgórze.

Kolejna, już młodsza fotografia z wieży ewangelickiej świątyni. Postęp czasu udowadnia rozrośnięta zieleń parku.

go, gdzie widać nieistniejącą dziś zabudowę tej ulicy. Dominującym elementem prudnickiej panoramy jest elewator zbożowy, on również stanowi idealny punkt dla fotografa. Zdjęcie wykonane w roku 2023 przez autora artykułu, przedstawia prudnicki dworzec PKP.

Ze sterowca

Całkowicie nowa perspektywa panoramy miasta zrodziła się wraz z powstaniem i rozwojem ogromnych statków powietrznych jakimi były sterowce. To właśnie z ich pokładów robiono zdjęcia miastom na terenie całego Śląska. Prawdopodobnie w roku 1931 Prudnik również został sfotografowany przez fotografów z firmy C.B.B. „Böhm-Luftbild". Z pokładu sterowca Zeppelin wykonano co najmniej trzy ujęcia. Najbardziej znane zdjęcie z tego przelotu to fotomontaż ukazujący centrum miasta oraz „wklejoną" sylwetkę sterowca. W okresie przedwojennym miasto doczekało się jeszcze kilku innych ujęć wykonanych z pokładów samolotów. Fotografia lotnicza miasta przeżyła głęboki kryzys po zakończeniu II wojny światowej. Jej prekursorem na początku lat dwutysięcznych stał się prudnicki fotograf Stanisław Królikowski, który fotografował miasto z pokładu motolotni. Obecnie fotografią „z lotu ptaka" para się wielu mieszkańców miasta. Nowy wynalazek – dron, zrewolucjonizował tę dziedzinę fotografii, powodując jednocześnie jej łatwość i powszechność. Dzisiaj fotografię lotniczą ograniczają jedynie strefy zakazane do lotów oraz umiejętności operatora.

Miasto z góry, z innej perspektywy, również i dzisiaj może zachwycić. Zanim zrobimy zdjęcie warto zejść ze środka chodnika, warto przykucnąć, może znaleźć jakieś wzniesienie i wtedy nacisnąć spust migawki. ■

Zdjęcie z wysokiej kamienicy Bödlandera przy skrzyżowaniu ulic Dąbrowskiego i Parkowej. Zwraca uwagę pięknie zagospodarowany ogród kasyna. Widać również tylną ścianę dawnego budynku gospodarczego Urzędu Celnego – obecnie siedziba redakcji Tygodnika Prudnickiego.

Fotografia z elewatora zbożowego z budynkami kolejowymi i dworcem

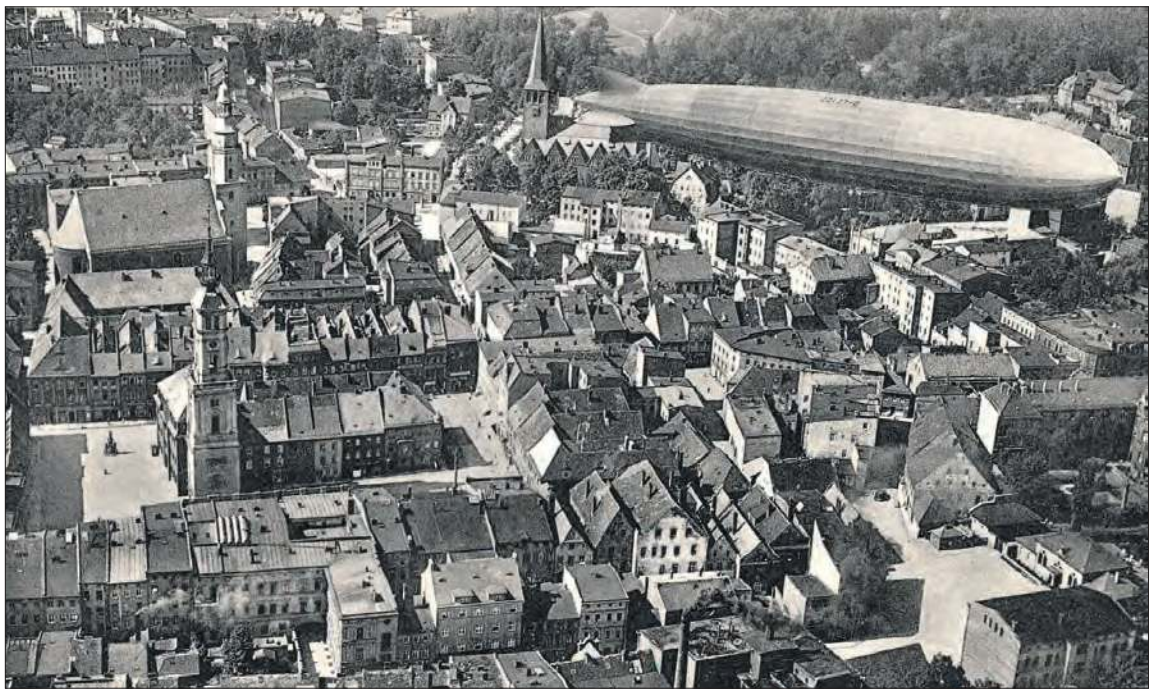

Piękna fotografia pozwalająca uzmysłowić sobie zagęszczenie dawnej zabudowy śródmieścia. Na pierwszym planie wklejone zdjęcie sterowca. Choć zdjęcie jest fotomontażem, to faktycznie sterowiec odbył lot nad miastem.

Widok ze szpitala w kierunku ul. Kościuszki. Z prawej fragment późniejszej zajezdni PKS-u.

Fotografia z lotu motolotni wykonana przez Stanisława Królikowskiego była wzorem pocztówki wydanej przez spółkę Aneks

eprasa.pl fb4caba6b8

SKANDAL

Narobił długów i nie chce opuścić budynku! Odbiją go siłowo?

Nie ma Prudnik szczęścia do dzierżawców posanatoryjnego obiektu w Wieszczynie. Nie opadł jeszcze kurz po niechlubnej historii poprzedniego biznesmena, a wielu dał się we znaki już kolejny, także z tzw. warszawki.

Oferujemy wspaniały wypoczynek w otulinie Parku Krajobrazowego Gór Opawskich, organizację imprez okolicznościowych, wszelkich spotkań, ognisk i biwaków – zapraszał do siebie nowy najemca budynku w Wieszczynie.

ANDRZEJ DEREŃ

Mimo ogromnego potencjału obiekt w Wieszczynie ma pecha do gospodarzy

Aktualnego dzierżawcę wyłoniono przed dwoma laty w wyniku postępowania przetargowego.
- 6 grudnia 2023 roku podpisano umowę dzierżawy ze spółką „Prudentia" na okres od 1 stycznia 2024 roku do 31 grudnia 2028 roku oraz sporządzono protokół przekazania nieruchomości – przypominają pracownicy Urzędu Miejskiego w Prudniku. – Dodatkowo zawarto umowę użyczenia nieruchomości obowiązującą od 6 grudnia 2023 roku do 31 grudnia 2025 roku w celu przygotowania nieruchomości do prowadzenia działalności gospodarczej. Czynsz dzierżawny ustalony w umowie wynosił 6.800 zł netto miesięcznie, powiększony o 23-procentowy podatek VAT. Kwota czynszu dzierżawnego została zwaloryzowana pismami z dnia 20 lutego 2024 roku do kwoty 7.575,20 zł netto oraz 31 marca 2025 roku do kwoty 7.847,91 zł netto. Obecna kwota czynszu dzierżawnego wynosi 9.652,93 zł brutto.

W połowie zeszłego roku na wniosek najemcy gmina zleciła Zakładowi Usług Komunalnych naprawę stolarki okiennej w budynku w Wieszczynie. Cena wykonania robót wynosiła 5 tys. zł brutto.
- We wrześniu 2024 roku, po wystąpieniu powodzi na terenie gminy Prudnik, spółka zwróciła się z prośbą o obniżenie czynszu dzierżawnego o 100 proc. za miesiące: wrzesień, październik, listopad i grudzień 2024 r. oraz o 60 proc. za styczeń, luty, marzec i kwiecień 2025 roku – kontynuują przedstawiciele magistratu. - Uzasadnieniem wniosku było pogorszenie sytuacji finansowej spółki w związku z ograniczeniem ruchu turystycznego po wystąpieniu powodzi.

Radca prawny w opinii wykluczył taką możliwość.
- Mając na uwadze zapisy uchwały nr VI/38/2024 Rady Miejskiej w Prudniku z dnia 27 czerwca 2024 roku w sprawie określenia szczegółowych zasad, sposobu i trybu umarzania, odraczania terminu spłaty lub rozkładania na raty płatności należności pieniężnych mających charakter cywilnoprawny przypadających Gminie Prudnik lub jej jednostkom organizacyjnym, warunków dopuszczalności pomocy publicznej w przypadkach, w których ulga stanowić będzie pomoc publiczną, wskazania organu uprawnionego do udzielania tych ulg oraz niedochodzeniu należności o charakterze cywilnoprawnym przypadających Gminie Prudnik lub jej jednostkom organizacyjnym, możliwe byłoby umorzenie wymagalnych, a nie uiszczonych należności z tytułu czynszu dzierżawnego spółce, na wniosek w uzasadnionych przypadkach. Wniosek o udzielenie ulgi winien zawierać informację dotyczące wystąpienia ważnego interesu dłużnika lub interesu publicznego, opis aktualnej sytuacji finansowej oraz wszelkie inne okoliczności uzasadniające składany wniosek. Dodatkowo wskazano spółce możliwość uzyskania ulgi stanowiącej pomoc de minimis po złożeniu stosownego wniosku oraz możliwość zwolnienia z podatku od nieruchomości dotkniętych skutkami powodzi. Ze względu na brak wykazania przez spółkę przesłanek określonych w uchwale, burmistrz Prudnika podjął decyzję o odmowie obniżenia czynszu – wyjaśnia UM.

Pomimo kolejnych korespondencji przypominającej o zaległościach najemca nadal nie regulował należności.
- W styczniu 2025 roku wystąpił natomiast z wnioskami o usunięcie z terenu nieruchomości wieży widokowej oraz wykonanie napraw budynku. W związku, że Gmina Prudnik nie była zobowiązana do wykonania tych prac oraz ze względu na trudną sytuację finansową gminy podjęto decyzję o odmowie realizacji żądań wskazanych w piśmie – dowiadujemy się w urzędzie.

Dwa miesiące później dłużnikowi wyznaczono trzymiesięczny termin na zapłatę zaległego czynszu. W piśmie urzędnicy poinformowali jednocześnie o możliwości rozwiązania umowy.
- 3 lipca 2025 roku umowa dzierżawy została wypowiedziana ze skutkiem natychmiastowym. Dzierżawcę zobowiązano do przekazania nieruchomości gminie w terminie 14 dni. Ponieważ spółka nie zareagowała na wezwanie, 17 lipca wysłano wiadomość e-mail, w której wyznaczono termin odbioru nieruchomości na dzień 22 lipca – zaznaczają nasi rozmówcy.

Tego dnia pracownicy Wydziału Mienia Gminy i Gospodarki Przestrzennej Urzędu Miejskiego w Prudniku podjęli próbę przejęcia obiektu.
- Nie było to jednak możliwe z uwagi na prowadzoną działalność gospodarczą (obecność gości hotelowych) oraz nieobecność prezesa zarządu spółki „Prudentia". Obecny na miejscu kierownik obiektu nie został poinformowany przez przełożonych o planowanym terminie przekazania nieruchomości. Pracownicy nie byli świadomi sytuacji prawnej obiektu – słyszymy.

Od dnia wygaśnięcia umowy dzierżawy gmina nalicza opłaty za bezumowne korzystanie z nieruchomości w wysokości miesięcznego czynszu dzierżawnego. W związku z zaistniałą sytuacją do Sądu Rejonowego w Prudniku wypłynęły trzy pozwy o zapłatę.
- Na chwilę obecną sąd wydał dwa nakazy zapłaty, które – z uwagi na wniesione przez spółkę odwołania – nie są prawomocne. Ponadto do sądu złożono pozew o wydanie budynku. Na dzień 14 października br. zaległość spółki „Prudentia" z tytułu czynszu dzierżawnego od lipca 2024 roku wraz z odsetkami i karami wynosi 135.482,93 zł. Zaległość odnośnie podatku od nieruchomości objęta jest tajemnica skarbową – dodają urzędnicy.

Część spraw czeka w kolejce na rozpatrzenie, inne są w toku, ale daleko im do finału.
- Wyroki według naszych informacji nie są jeszcze prawomocne. Mamy na razie tylko informację, że w pierwszej sprawie została wniesiona apelacja przez pełnomocnika dzierżawcy, ale nie doręczono jeszcze tej apelacji. Co do drugiej sprawy – jeszcze takiej informacji nie ma, ale należy się spodziewać, że będzie tak samo. Wówczas trzeba będzie poczekać przynajmniej kilka miesięcy na rozstrzygnięcie Sądu Okręgowego w Opolu. Dopiero wtedy będzie można wszcząć egzekucję przeciwko dzierżawcy. Za okres od marca do czerwca 2025 roku na razie jest wydany nakaz zapłaty, który dzierżawca może zaskarżyć sprzeciwem, wtedy sprawa jest rozpoznawana na zwykłych zasadach i będzie wydany wyrok przez Sąd Rejonowy – tak samo, jak działo się z wcześniejszymi sprawami.

W sądzie jest też złożony pozew – jak już wspomniano – o wydanie nieruchomości.
- Sprawa jest na razie na etapie wstępnym. Dzierżawca nie uznaje zasadności wypowiedzenia umowy, więc jest niemal pewne, że również w postępowaniu sądowym podejmie obronę. Gmina przed prawomocnym wyrokiem nie może siłowo wejść na teren zajmowany przez dotychczasowego dzierżawcę i przejąć posiadanie wbrew dotychczasowemu dzierżawcy. Nie jest też wykluczone, że Sąd Rejonowy w sprawie o wydanie nieruchomości będzie chciał poczekać na prawomocne zakończenie przynajmniej jednej ze spraw, bo będzie to stanowić dla sądu podstawę ostatecznego uznania, czy wypowiedzenie w trybie natychmiastowym było zasadne. Dzierżawca kwestionuje istnienie zaległości, które stały się potem podstawą wypowiedzenia umowy. Prawomocne zakończenie którejkolwiek sprawy o zapłatę i oddalenie apelacji co do zaległości czynszowych spowoduje w praktyce brak dalszych argumentów po stronie dzierżawcy – kończą rozmówcy „TP".

Ofiar w tej całej historii jest więcej. „Tygodnik Prudnicki" dotarł do osób, którym spółka m.in. nie płaciła wynagrodzeń czy składek ZUS. Stołeczny biznesmen winien jest pieniądze również redakcji naszej gazety. Należności za publikację reklam powstały w połowie 2024 roku, a więc kilka miesięcy przed powodzią, która – jak twierdzi dzierżawca obiektu w Wieszczynie – odcisnęła piętno na jego działalności. Prezes firmy przestał odpisywać na e-maile i smsy oraz odbierać od nas telefony, jak również zignorował pismo wzywające do uregulowania zaległości. Przed kilkoma tygodniami mężczyzna oddzwonił do redakcji na nieznany jemu numer. Zaskoczony personaliami rozmówcy, poprosił o wystawienie duplikatów faktur... na inny podmiot (w międzyczasie założona została nowa spółka). Mimo długów, „warszawka" w najlepsze obsługuje gości. Sprawdziliśmy - działa normalnie, przyjmując rezerwacje nawet na odległe terminy. Ogłasza się też w jednym z najpopularniejszych serwisów internetowych do bukowania pobytów. W sieci chwali się też nowym pałacykiem w Łodzi. Próbowaliśmy poprosić dzierżawcę obiektu w Wieszczynie o komentarz, ale – a jakże – jego telefon milczy.

Tymczasem wiceburmistrz Wiesław Kopterski przekazał „TP", że gmina prawdopodobnie nie zdecyduje się więcej na wynajem obiektu w Wieszczynie. Zostanie on ponownie wystawiony na sprzedaż lub wykorzystany na cele związane z działalnością samorządową. O ile uda się wyprowadzić dłużników... (ws) ■

eprasa.pl fb4caba6b8

ADAM MYŚKÓW

Reklamaogłoszenia

REKLAMA tel. 601 268 421, 77 436 28 77 reklama@tygodnikprudnicki.pl

OGŁOSZENIA DROBNE

Ogłoszenia drobne przyjmujemy w siedzibie redakcji gazety przy ul. Kosciuszki 13a w Prudniku (pon.-pt. 8-16) oraz mailowo. Ogłoszenie drobne zlecić możecie również wysyłając SMS o treści „TPR.DROBNE" + tekst ogłoszenia (bez polskich znaków) na numer:
7643 (7,38 zł z VAT)
- aby zamówić 1 publikację
79567 (11,07 zł z VAT)
- aby zamówić 2 publikacje
91909 (23,37 zł z VAT)
- aby zamówić 5 publikacji
Suma znaków w wiadomości (wraz z prefiksem) to 160. Prosimy nie używać polskich znaków diakrytycznych.

USŁUGI

■ Tapicer – renowacja krzeseł, foteli i kanap, duży wybór tkanin i skór, tel. 696 951 402
(74/23)

■ Sprzątanie mieszkań itp., tel. 575 948 646
(71/25)

TAXI
TAXI Prudnik
Tomasz Łomozik
735 315 513
• usługi taxi 24h/7 dni w tygodniu
• pomoc osobom starszym
• zakupy na telefon
• obsługa wesel
• wynajem busów z kierowcą
• dowóz/odbiór dzieci ze szkoły
• transfery z/na lotnisko
• współpraca z firmami
pracujemy 24/7

ABC INSTAL
PRZEMEK MARCINIAK
INSTALACJE C.O
OGRZEWANIE GAZOWE
INSTALACJE WOD-KAN
MODERNIZACJA INSTALACJI
OGRZEWANIE PODŁOGOWE
INSTALACJE GAZOWE
BIAŁY MONTAŻ
MONTAŻ KOTŁÓW
888 633 599

NIERUCHOMOŚCI

■ SPRZEDAM dom w Prudniku 330 m2, działka 7 arów, osiedle tysiąclecia, cena: 1 100 000 zł, tel. 601 811 913
(69/25)

■ Sprzedam mieszkanie 48,60m2, IV piętro, ul. Księdza Koziołka na Jasionowym Wzgórzu w Prudniku, do generalnego remontu, tel. 607 34 00 44
(64/25)

■ Sprzedam dom z działką 48ar w Jasionie, tel. 883 982 616
(66/25)

■ Oferuję do wynajęcia od zaraz garaż w Prudniku przy ul. Lipowej, tel. 502 04 11 44
(67/25)

■ Sprzedam łąkę w Trzebinie 1ha położona pod lasem, tel. 698 177 179
(68/25)

MOTORYZACJA

KUPIĘ KAŻDĄ TOYOTĘ
531-666-333

■ Sprzedam samochód marki Hyundai, diesel 1.6, rok prod. 2012, tel. 733 206 241
(70/25)

NAUKA

■ Całoroczny nabór na naukę pływania. www.naukaplywania.prudnik.pl tel. 664 770 969
(6/22)

■ Rozpoczęcie kursu na młodszego ratownika WOPR – 18 października, godz. 18, kryta pływalnia Sójka w Prudniku, tel. 664 770 969
(65/25)

PRACA

■ Zatrudnię traktorzystę na okres żniw kukurydzianych (październik-listopad), najlepiej rolnik z doświadczeniem – Korfantów, tel. 509 915 103
(63/25)

TRANSPORT

FLEVO
NIERUCHOMOŚCI
Prudnik ul. Nyska 4
793 430 955
NIERUCHOMOŚCI
Sprzedaż, Zakup, Wynajem
- Kredyty Hipoteczne
(wybór wielu banków, programy rządowe)
- Kredyty Gotówkowe
do 300 tys zł
UBEZPIECZENIA
- największy wybór wielu firm w Polsce

KLIMATYZACJA
REKUPERACJA
W DOMU I W BIURZE
SPLIT/MULTISPLIT
• Montaż • Serwis • Chłodnictwo
• Pompy Ciepła
Klima&Control
793 174 999

meble na wymiar!
• zabudowy wnęk / szafy przesuwne
• meble kuchenne
• ławy, stoły, krzesła
• meble tapicerowane
• kanapy, sofy, narożniki, fotele
• meble biurowe
694 790 747
Meble Galant
meble.galant
Sklep meblowy (9:00-17:00)
Prudnik
ul. Prężyńska 9
Zakład produkcyjny (7:00-15:00)
Prudnik
ul. Młńska 27 „GALANT"
Tworzymy na miarę. Ty tu rządzisz! od 1989.
MG
GALANTMEBLE

OKNOPLAST
SEZON NA
RABATY
WYBIERZ WIĘCEJ.
OSZCZĘDŹ WIĘCEJ.
OKNA
DRZWI
ROLETY
BRAMY
OKNOPLAST.COM.PL
*Promocja dotyczy wybranych produktów i trwa od 7.04 do 11.05.2025 r. Szczegóły w regulaminie promocji dostępnym na stronie OKNOPLAST.COM.PL i w salonach sprzedaży.
TAL-BUD
Partner Handlowy OKNOPLAST
Prudnik, Plac Zamkowy 8
tel. 77 436 55 61

• budowa domów
• remonty i wykończenia
• wiaty, tarasy, zadaszenia
• renowacja zabytków
• gładzie i malowanie
• brukowanie
• szalunki i betony
• wykopy
...i wiele innych
PIETROŃ
BUDUJ I REMONTUJ Z NAMI.
888-601 -799

TARTAK
Prudnik, ul.Prężyńska 32
Wierzbięcice
Interhas
502 251 350
www.interhas.pl
• więźba dachowa
• tarcica budowlana
• podbitka
• łaty i k-łaty
• drewno kominkowe

OGŁOSZENIA DROBNE DO NAJBLIŻSZEGO NUMERU PRZYJMOWANE SĄ DO WTORKU DO GODZ. 10.00

eprasa.pl fb4caba6b8

SMACZNIE W REGIONIE

77 436 28 77 | 601 268 421
REKLAMA W „TP"
reklama@tygodnikprudnicki.pl

MENU/DANIE DNIA FACEBOOK: Wytwórnia Pierogów Wartościowych

PROJEKT GRATIS
ZMIANY W TRAKCIE EMISJI GRATIS

FACEBOOK: Margos Fit

FACEBOOK Restaurace Selavi

Tygodnik Prudnicki
Oferta specjalna reklamy dla branży medycznej i branż pokrewnych
77 436 28 77
reklama@tygodnikprudnicki.pl

MENU terazprudnik.pl/smacznie/hana

eprasa.pl fb4caba6b8

KOREPETYCJE
PRZYGOTOWANIE DO MATURY, EGZAMINU ÓSMOKLASISTY I POMOC W BIEŻĄCEJ NAUCE
STACJONARNIE LUB ONLINE
INDYWIDUALNIE LUB GRUPOWO
POZIOM PODSTAWOWY I/LUB ROZSZERZONY:
MATEMATYKA
CHEMIA
BIOLOGIA
GEOGRAFIA
POZIOM PODSTAWOWY:
FIZYKA
505 084 469
/ CK Centrum Korepetycji

KZ KONSTRUKCJE
www.ZGORZELSKI.pl
• HALE • WIATY • MAGAZYNY
• KONSTRUKCJE SPAWANE
77 438 15 40 602 48 20 46
Zakład Ślusarski „ZGORZELSKI" Adam Zgorzelski
Biedrzychowice 148, 48-250 Głogówek

Elektro-Instal Zwolski
INSTALACJE ELEKTRYCZNE
DARMOWA WYCENA
KONKURENCYJNE CENY
722 391 945
48-200 Prudnik, Rudziczka 270A elektro-instal-zwolski@outlook.com

ZIEMNIAKI
ODMIANY BELLAROSA (czerwone) i VINETA (białe)
MOŻLIWOŚĆ DOWOZU!
511 578 577

KSERO
WYDRUK
A3
A4
CZARNO-BIAŁE / KOLOROWE
Redakcja „Tygodnika Prudnickiego"
Prudnik, Kościuszki 13a (obok PKS)

JAR-BUD
Ocieplanie i inne prace elewacyjne
Malowanie budynków na zewnątrz i wewnątrz
696 865 491

już dostępna!
KOLEKCJA EVY MINGE
Fortex tekstylia
Sklep z tekstyliami
Prudnik, ul. Prężyńska 17
czynne 9-17, sob. 9-13
FPUH Fortex fortexprudnik
www.fortex-prudnik.pl

USŁUGI BRUKARSKIE
SUPER-BRUK
KRZYSZTOF LOREK
• UKŁADANIE KOSTKI BRUKOWEJ I GRANITOWEJ
• PRZYŁĄCZA WODNOKANALIZACYJNE
• USŁUGI MINIKOPARKĄ
• MONTAŻ OGRODZEŃ
SUPER-BRUK@WP.PL
TEL. 783 176 622

Reklama w „Tygodniku Prudnickim"
77 436 28 77

eprasa.pl fb4caba6b8

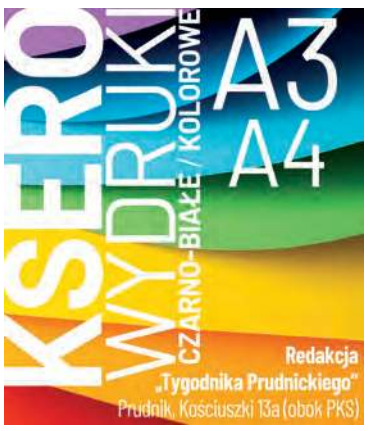

URZĄD PRACY

Powiatowy Urząd Pracy w Prudniku

Prudnik, ul. Jagiellońska 21
tel. 77 436 23 04
77 436 37 82

SPAWACZ METODĄ MAG – mile widziana umiejętność czytania rysunku technicznego, praca w Prudniku **PSYCHOLOG SZKOLNY** – wykształcenie wyższe, praca w Głogówku **KIEROWCA CIĄGNIKA SIODŁOWEGO** - prawo jazdy kat. C+E, uprawnienia na przewóz rzeczy, praca w Głogówku **FRYZJER** – doświadczenie w zawodzie, praca w Głogówku **PIELĘGNIARKA** – aktualne prawo do wykonywania zawodu, praca w Prudniku **ELEKTRYK** – praca na terenie Niemiec oraz w Polsce **POMOCNIK ELEKTRYKA** – praca na terenie Niemiec oraz w Polsce **TECHNIK ELEKTRYK** - praca na terenie Niemiec oraz w Polsce **ELEKTROMECHANIK** - praca na terenie Niemiec oraz w Polsce **NAUCZYCIEL FIZYKI** – wykształcenie wyższe, praca w Rudziczce **PRACOWNIK OGÓLNOBUDOWLANY** – doświadczenie w zawodzie, praca w Prężynie **SPRZEDAWCA – MAGAZYNIER** – uprawnienia na wózek widłowy, prawo jazdy kat. B, praca w Prudniku **NAUCZYCIEL JĘZYKA ANGIELSKIEGO** – wykształcenie wyższe, praca w Racławicach Śląskich **PRACOWNIK FIZYCZNY** – praca w Piorunkowicach **SPRZEDAWCA** – wykształcenie zawodowe, praca w Prudniku **KOORDYNATOR DS. SERWISU** – praca w Prudniku **KUCHARZ** – wykształcenie kierunkowe, praca w Krobuszu **SPRZEDAWCA W BRANŻY ZOOLOGICZNEJ**- praca w Prudniku **LEKARZ WETERYNARII** – wykształcenie kierunkowe, praca w Białej

eprasa.pl fb4caba6b8

OAZA
HOTEL RESTAURACJA
48-200 Prudnik
ul. Zwycięstwa 2
tel. 77 406 84 80
798 782 202
www.hotelprudnik.pl
Hotel Oaza oferuje:
• bazę noclegową do 50 miejsc,
• salę bankietową na 90 osób
oraz salę restauracyjną.
Organizujemy wesela, komunie, urodziny, stypy oraz konferencje.

NAUKA JAZDY
„PRAWKO" PAŚCIAK
Kat. A, A1, A2, AM
B, B+E, C, C+E, D
* Kwalifikacja wstępna
Szkolenia okresowe
608 399 194
www.prawko.edu.pl

Meble Stylowe Jaro
-Antyki-
www.klasyczne-meble.pl
ul. Kruczkowskiego 5 48-303 Nysa
668 117 978 | 602 408 697 | 77 433 00 51

KOWALSTWO ARTYSTYCZNE-ŚLUSARSTWO
bramy • ogrodzenia
balustrady • stal nierdzewna
usługi spawalnicze
ZATRUDNIMY PRACOWNIKA
DO PRODUKCJI OGRODZEŃ I BALUSTRAD
METALFLEX 48-250 Mionów 53b, tel. 665 379 024, www.metalflex.com.pl

GREENWOOD
PIELĘGNACJA I WYCINKA DRZEW
• wycinka i pielęgnacja drzew metodami alpinistycznymi
• zrąbkowanie gałęzi
• frezowanie (karczowanie) pni
• usługi wysokościowe i ogrodnicze
• 20 lat doświadczenia
Greenwood Andrzej Penar
501 607 880

FLYNET
najlepszy internet w regionie
FLYNET
Prudnik, ul. Prężyńska 17
77 55 20 800
internetprudnik
www.flynet.com.pl

AUTO MAJA
Mariusz Derlik
diagnostyka komputerowa • serwis klimatyzacji • blacharstwo, lakiernictwo • mechanika samochodowa • spawanie aluminium • holowanie
WYPOŻYCZALNIA SAMOCHODÓW
WARSZTAT SAMOCHODOWY
ZATRUDNIMY PRACOWNIKA!
Głogówek 504 570 113

DOM POGRZEBOWY
mgr inż. Grażyna Janus-Bartnik
tel. całodobowy
602 471 380
Prudnik ul. Dąbrowskiego 4 tel.77 436 23 71 | 77 436 20 13

SPRZEDAŻ I MONTAŻ
OKNA PCV
OKNA DREWNIANE
OKNA ALUMINIOWE
ROLETY WEWNĘTRZNE
ROLETY ZEWNĘTRZNE
DRUTEX
NAJLEPSZE OKNA
ZYSKUJESZ JAKOŚĆ (I UPOMINEK)
GAMA
GŁUCHOŁAZY ul. Konstytucji 3 Maja 17a, tel./fax 77 439 46 74
NYSA ul. Piastowska 26, tel./fax 77 448 43 53
WWW.OKNAGAMA.PL • GAMAOKNO@WP.PL • WWW.OKNAGAMA.PL • GAMAOKNO@WP.PL

REGENERACJA WYROBÓW Z PIERZA
pranie, czyszczenie
KRZYŻKOWICE 50
tel. 77 436 09 88
kom. 698 840 820, 608 769 437

Prudnik, ul. Prężyńska 26
tel. 77 402 20 44, 783 502 295
pn-pt 8:00-16:00
sob 8:00-13:00
NIECH BĘDZIE CIEPŁO
SKŁAD OPAŁU
• WĘGIEL I GATUNKU • WAGI ELEKTRONICZNE
• TRANSPORT GRATIS

Reklama w „Tygodniku"
77 436 28 77
reklama@tygodnikprudnicki.pl

KSERO
WYDRUK
CZARNO-BIAŁE / KOLOROWE
A3
A4
Redakcja „Tygodnika Prudnickiego"
Prudnik, Kościuszki 13a (obok PKS)

SKUP I ZŁOMOWANIE AUT
DO 2000 ZŁ SZYBKA WYCENA
ODBIÓR LAWETĄ GOTÓWKA DO RĘKI
ZADZWOŃ / NAPISZ!
880 641 767

INFORMACJA

Burmistrz Prudnika informuje, że na tablicy ogłoszeń w Urzędzie Miejskim w Prudniku przy ul. Kościuszki 3 oraz na stronie Biuletynu Informacji Publicznej www.bip.prudnik.pl, w dniu 22 października 2025 r. zamieszczony został wykaz nieruchomości przeznaczonych do dzierżawy.

Prudnik, ul. Kolejowa 59a
tel. 77 406 81 10
LACHOWICZ
• INSTALACJE WOD-KAN
• NARZĘDZIA
• POMPY DO WODY BRUDNEJ I CZYSTEJ
• PIECE NA PELLET I EKOGROSZEK
• GRZEJNIKI

eprasa.pl fb4caba6b8

MEDYCYNA I ZDROWIE

NOWA LOKALIZACJA!
Sklep Medyczny FIZJO-MED
Prudnik, ul. Piastowska 32-34
697 383 768
sklep.fizjo-med@wp.pl
Czynne od poniedziałku do piątku od 8.30 do 16.00
Szanowni Klienci!
Sklep Medyczny Fizjo-Med mieszczący się w szpitalu PCM został przeniesiony na ul. Piastowską 32/34 (przy Placu Wolności - obok banku PKO, miejsce po sklepie Żabka)

Barbara Wężykowska-Więcek
psychiatra
Prudnik, ul. Staszica 4
rejestracja 696 020 254

GABINET CHIRURGII LASEROWEJ I KLASYCZNEJ, MEDYCYNA ESTETYCZNA
Sławomir Orkisz
SPECJALISTA CHIRURG
Usuwanie zmian skórnych, znamion, wrastających paznokci, przebarwień, zmarszczek, zmian posłonecznych, zmian naczyniowych i naczyniaków, esperal
NOWOŚĆ: OSOCZE BOGATOPŁYTKOWE - lifting twarzy
FIBRYNA w leczeniu schorzeń stawowych, łysienia i ran
Prudnik, ul. Kościuszki 15
rejestracja telefoniczna: 602 284 121

Najlepsza dieta w regionie!
KAROLINA WICHER-SIENKIEWICZ
Psychodietetyk
• profesjonalna analiza składu ciała
• indywidualnie opracowywany jadłospis (posiłki szybkie i smaczne)
• dietoterapia • opieka
• motywacja • wsparcie
609 994 509
Prudnik, Pl. Zamkowy 2 (inkubator), lok. nr 6 Karolina Wicher-Sienkiewicz Psychodietetyk

ALERGOLOG
specjalista chorób płuc
lek. med. Iwona ROBOTYCKA-LENCZUK
przyjmuje w Nysie, ul. Marcinkowskiego 2-4
rejestracja telefoniczna
77 448 00 33
606 928 653

Centrum Stomatologiczne w Prudniku
rok założenia 1999
NFZ Narodowy Fundusz Zdrowia
PORADNIE stomatologia zachowawcza • ortodoncja • protetyka
PRACOWNIA RTG zdj. punktowe • panoramiczne • tomografia 3D
USŁUGI stomatologia dzieci i młodzieży • leczenie kanałowe
• wypełnianie, odbudowa zębów • higienizacja jamy ustnej
• leczenie wad zgryzu • protezy zębowe, korony, mosty, licówki
Prudnik, ul. Kościuszki 15 | rejestracja 77 436 37 07 | RTG 77 406 46 32

SIEĆ REZYDENCJI DLA SENIORÓW
ZŁOTE BORKI
SIEĆ REZYDENCJI DLA SENIORÓW
48-267 Jarnołtówek 52
tel.: +48 535 560 404
+48 577 933 001
+48 577 933 550
e-mail: rezydencja@zloteborki.pl
www.zloteborki.pl
PAKIET BEZPŁATNEJ PROFESJONALNEJ REHABILITACJI
TROSKA, JAKOŚĆ, DOŚWIADCZENIE, INDYWIDUALNE PODEJŚCIE

KARDIOLOG
dr n. med.
Iwona Ossowska-Szymkowicz
Prywatny Gabinet Kardiologiczny
Głucholazy ul. Karłowicza 40
szpital MSW – AMBULATORIUM
ŚRODA PONIEDZIAŁEK
Echo serca
Testy wysiłkowe
Holter
EKG i RR
akredytacja indywidualna ECHO
REJESTRACJA 502 231 770

Jarosław Bugajski
Specjalistyczna Prywatna Praktyka Lekarska
specjalista chorób wewnętrznych
KARDIOLOG
Biała, ul. Opolska 18/1
Przyjmuje w czwartki - rejestracja 691 755 122
echo serca, holter EKG, holter ciśnieniowy, test wysiłkowy, USG brzucha i tarczycy,

OKULISTYKA, MEDYCYNA ESTETYCZNA
Bożena Orkisz
SPECJALISTA CHORÓB OCZU
Wizyty prywatne
plastyka powiek plazmą IQ, usuwanie guzków powiek.
Osocze bogatopłytkowe
lifting powiek i twarzy.
Prudnik, ul. Kościuszki 15
rejestracja telefoniczna: 77 436 02 01

Powierz swoje oczy tylko najlepszym!
Klinika okulistyczna Gemini w Ostravie zaprasza
Gemini KLINIKA OKULISTYCZNA
ZAĆMA
- Zaćma już od 100 zł.
- Tylko u nas BANK soczewek. Za niewielką dopłatą masz wybór.
- Nie musisz zgadzać się na najtańszą soczewkę w Polsce.
- Wszystkie badania w dniu zabiegu - bez dodatkowych opłat.
- Transport z domu do kliniki i z kliniki do domu.
- Każdy otrzymuje gratis pakiet o wartości ponad 100 zł: okulary UV, krople itp.
- Najlepsi specjaliści, najnowocześniejszy sprzęt okulistyczny.
- Refundacja z NFZ wynosi 1800 zł.
Umawianie terminów zabiegów i transportu:
602 150 886

PRYWATNE SPECJALISTCZNE GABINETY STOMATOLOGICZNE
Prudnik, ul. Moniuszki 5/1
Prudnik, ul. Kościuszki 15 (Medicus, IV p.)
DANUTA JURCZAK-RASTELLI
SPECJALISTA CHIRURGII STOMATOLOGICZNEJ
LEKARZ STOMATOLOGII OGÓLNEJ
• chirurgia stomatologiczna, usuwanie zębów, resekcje, implanty
• protezy zębowe, mosty, korony, licówki • leczenie zachowawcze, stomatologia estetyczna
• higienizacja, skaling, piaskowanie
• zdjęcia rtg punktowe, pantomograficzne, TK zębów
STOMATOLOGIA CYFROWA
FIBRYNA W CHIRURGII STOMATOLOGICZNEJ
rejestracja 506 153 396 77 436 35 27

eprasa.pl fb4caba6b8

mgr Teresa KULISZEWSKA
Naturoterapia
KOMORA HIPERBARYCZNA TERAPIA WODOREM
korekcja kręgosłupa i stawów obwodowych
• likwidacja wad postawy • likwidacja przyczyn bólów pleców, kręgosłupa, kończyn, głowy, zatok
• masaże lecznicze, relaksacyjne, wzmacniające, limfatyczne, antycellulitowe, twarzy • detoksykacja (oczyszczanie organizmu) • przywrócenie równowagi emocjonalnej (depresja) • taping rehabilitacyjny
• świecowanie uszu • kursy Reiki I i II stopnia
• sprawdzanie ilości witamin i minerałów w organizmie
• indywidualne dopasowanie skutecznych metod terapii
Prudnik, ul. Kolejowa 27, tel. 608 282 552

PRACOWNIA OPTYCZNA
ANNA ORKISZ
Prudnik, Przychodnia MEDICUS II p przy Poradni Okulistycznej
578 976 386
czynne:
Poniedziałek - piątek 8:00-15:00
Wtorek 12:00-18:00

Janusz ROMANIUK
lekarz chorób wewnętrznych
porady internistyczne • EKG, USG • badania sportowo-lekarskie • badania kierowców
PRYWATNY GABINET LEKARSKI PRUDNIK, ul. Lwowska 16a
Godziny przyjęć: poniedziałki i piątki 16:00-18:00
Rejestracja: 605 207 520 | 77 436 16 00 | januszromaniuk@tlen.pl

ROZA
▪ brukowanie ▪
▪ roboty ziemne ▪
▪ urządzanie zieleni ▪
Piotr Basałaj
Kolonia Kaszubska 8a, Konradów
tel. 695 282 333, 603 266 066
www.roza-bruk.pl
basalaj.piotrek@gmail.com

Prywatny gabinet lekarski
GABINET PULMONOLOGICZNY
Renata FRANKE
specjalista chorób płuc
specjalista chorób wewnętrznych
Diagnostyka i leczenie chorób układu oddechowego
Leczenie przewlekłej niewydolności oddechowej
Mechaniczne metody wspomagania oddychania
Domowe leczenie tlenem
Diagnostyka i leczenie chrapania i bezdechu sennego
Rejestracja telefoniczna codziennie w godz. 17-19 605 202 535
Prudnik, ul. Staszica 4 (nad Apteką Alga)
www.pulmonologfranke.pl

OPTYKAn
Masz problem z widzeniem?
dla naszych Klientów
BEZPŁATNE BADANIE WZROKU
Prudnik, ul. Górna 2 (obok Metra)
77 436 04 00

SIATKA OGRODZENIOWA
SŁUPKI • FURTKI • BRAMKI • OGRODZENIA
DASZKI I WIATY Z POLIWĘGLANU
BRAMY PRZEMYSŁOWE • NAPĘDY DO BRAM
MONTAŻ • USŁUGI SPAWALNICZE
Lubrza, ul. Wolności 31 | waldekg@autograf.pl | 669 392 060

Pracownia Protetyki Stomatologicznej
inż. tech. dent.
Aleksandra Strońska
WYKONAWSTWO LABORATORYJNE PROTEZ
NAPRAWY PROTEZ oraz inne usługi protetyczne
Tel. 574 445 102
INKUBATOR (parter - lok nr 4)
Plac Zamkowy 2 Prudnik

KSERO WYDRUKI
CZARNO-BIAŁE KOLOROWE
A3 A4
Redakcja „Tygodnika Prudnickiego"
Prudnik, Kościuszki 13a (obok PKS)

KSERO WYDRUKI
CZARNO-BIAŁE KOLOROWE
A3 A4
Redakcja „Tygodnika Prudnickiego"
Prudnik, Kościuszki 13a (obok PKS)

Just Beauty
JUSTYNA JANIKOWSKA
JUST BEAUTY
SALON KOSMETYCZNY
Prudnik, ul. Prężyńska 17 | 1 Piętro
@JustBeauty_Prudnik
+48 668 441 337
manicure • pedicure • henna • laminacja • zabiegi na twarz
Nowość! Depilacja laserowa

Dom Seniora SALUTARIS
Złoty Stok
ul. Spacerowa 5
605 100 638
Dom Seniora Salutaris
domseniorazlotystok.pl

Concept clinic
MARTA MUSIOŁ
MGR PIELĘGNIARSTWA
PODOLOGIA
PODOCHIRURGIA
LECZENIE RAN
KOSMETOLOGIA
DEPILACJA LASEROWA
509 82 84 84
KOŚCIUSZKI 12C, PRUDNIK
CONCEPTCLINIC

MALUMANI
PROFESJONALNA STYLIZACJA PAZNOKCI
Prudnik, Rynek 12 | 732 950 165
@Malumani
@kaja_z_malumani

Reklama w „Tygodniku"
77 436 28 77
reklama@tygodnikprudnicki.pl

eprasa.pl fb4caba6b8

Wyciąg z ogłoszenia o przetargach

zgodnie z § 6 ust.5a Rozporządzenia Rady Ministrów z dnia 14.09.2004 r. w sprawie sposobu i trybu przeprowadzania przetargów oraz rokowań na zbycie nieruchomości (Dz. U. z 2014 r., poz.1490)
Burmistrz Białej ogłasza I ustny przetarg nieograniczony na sprzedaż nieruchomości stanowiącej własność Gminy Biała:

Przedmiotem sprzedaży będzie nieruchomość położona w Białej przy ul. Czarnej 2, W skład której wchodzą 2 lokale mieszkalne 1 pokojowe z kuchnią i łazienką z wc. Łączna powierzchnia użytkowa budynku wynosi 94,16 m2. Budynek wyposażony jest w instalacje: elektryczna, wodociągową, kanalizacyjną, ogrzewanie piecowe. Nieruchomość KW OP1P/00007422/9 nie jest obciążona na rzecz osób trzecich ani nie jest przedmiotem roszczeń osób trzecich. Działka 1138/3 oznaczona jest symbolem 1MU- tereny zabudowy mieszkaniowo usługowej.

Cena wywoławcza 110 000,00 zł
Termin i miejsce przetargu: 28 listopada 2025 roku (piątek) godz. 9:00 w siedzibie Urzędu Miejskiego w Białej
Wysokość wadium: 10 000,00 zł, wpłata wadium do dnia 21 listopada 2025 roku
Za datę wpłaty uważać się będzie datę wpływu pieniędzy na konto sprzedającego.

Informacja o miejscu wywieszenia i publikacji ogłoszeń o przetargach: tablica ogłoszeń w siedzibie Urzędu Miejskiego w Białej ul. Rynek 10 oraz internet - strona www.bip.biala.gmina.pl- zakładka „Gospodarka nieruchomościami, Przetargi"

Dane teleadresowe, pod którymi można uzyskać szczegółowe informacje: Urząd Miejski w Białej, ul. Rynek 10 (pokój nr 12) tel. 774388546 lub 31 w godzinach pracy urzędu.

Reklama w „Tygodniku"
77 436 28 77
reklama@tygodnikprudnicki.pl

Lubrza, dnia 22 października 2025 r.

OGŁOSZENIE

o rozpoczęciu konsultacji społecznych w sprawie projektu planu ogólnego gminy Lubrza

Na podstawie art. 17 pkt 11 ustawy z dnia 27 marca 2003 r. o planowaniu i zagospodarowaniu przestrzennym (Dz. U. 2024 r., poz. 1130) oraz art. 39. pkt 1 ustawy z dnia 3 października 2008 r. o udostępnianiu informacji o środowisku i jego ochronie, udziale społeczeństwa w ochronie środowiska oraz o ocenach oddziaływania na środowisko (Dz. U. 2024 r., poz. 1112) oraz Uchwały Nr LX/491/2024 RADY GMINY LUBRZA z dnia 26 marca 2024 r. w sprawie przystąpienia do sporządzenia planu ogólnego gminy Lubrza informuję o rozpoczęciu konsultacji społecznych dotyczących projektu planu ogólnego gminy Lubrza.

Konsultacje społeczne zostaną przeprowadzone poprzez prowadzenie punktu konsultacyjnego w dniu 28 października 2025 r. od godz. 15.30 w Urzędzie Gminy Lubrza, pokój nr 105.

Projekt planu ogólnego gminy Lubrza wraz z prognozą oddziaływania na środowisko będzie dostępny do wglądu w okresie trwania konsultacji społecznych — w siedzibie Urzędu Gminy w Lubrzy w pok. nr 201 oraz do dnia 8 grudnia 2025 r.

Wójt Gminy Lubrza
Damian Drabik

OGŁOSZENIE
O ODWOŁANIU PRZETARGU

MG-V.6840.4.2022

Prudnik, dnia 22.10.2025 r.

Burmistrz Prudnika działając na podstawie art. 38 ust. 4 ustawy z dnia 21 sierpnia 1997 r. o gospodarce nieruchomościami (Dz.U z 2024 r. poz. 1145, 1222, 1717, z 2025 r. poz. 1881, 1080), odwołuje przetarg ustny nieograniczony ogłoszony na dzień 5 listopada 2025 r., na godzinę 10.00, na sprzedaż nieruchomości niezabudowanej, stanowiącej własność Gminy Prudnik, położonej w Szybowicach, oznaczonej w ewidencji gruntów i budynków jako działka nr 692/4 – obręb Szybowice, o pow. 0,2372 ha.
Przetarg odwołuje się ze względu na obciążenie nieruchomości. Ogłoszenie o przetargu zostało wywieszone na tablicy informacyjnej Urzędu Miejskiego w Prudniku oraz opublikowane na stronie Biuletynu Informacji Publicznej (BIP) www.bip.prudnik.pl, natomiast wyciąg z ogłoszenia o przetargach został opublikowany na łamach „Tygodnika Prudnickiego" w dniu 01.10.2025 r. Przetargi na sprzedaż pozostałych nieruchomości wymienionych w w/w ogłoszeniu pozostają bez zmian.

eprasa.pl fb4caba6b8

GRZEGORZ WEIGT

Weekend

INFORMATOR KULTURALNO-ROZRYWKOWY

W SKRÓCIE

WYDARZY SIĘ W EUROREGIONIE

22 października (środa)

Jesienny koncert Krnowskiej Szkoły Artystycznej. Sala koncertowa Ducha Świętego w Krnowie, godz. 18.00.

Gminny Ośrodek Kultury w Walcach zaprasza na kolejne spotkanie z cyklu **Klub Dobrego Filmu**. Film w reżyserii Celii Rico Clavellino „Małe miłości". Sala widowiskowa GOK w Walcach, godz. 19.00, bilety 12 zł.

Spotkanie autorskie dla dzieci z Pawłem Beręsewiczem, autorem książek dla dzieci i młodzieży, w ramach Dyskusyjnego Klubu Książki. Miejska i Gminna Biblioteka Publiczna w Prudniku, godz. 9.00.

Promocja książki „Śladami Mistrzów Pogranicza cz. II". Książka przybliża sylwetki sportowców, trenerów i działaczy z regionu pogranicza polsko-czeskiego. Konferencja i wystawa fotograficzna. Autorzy publikacji: Bogdan Kociński, Janusz Stefanko, Radosław Roszkowski, Pavel Macháček. Zaprasza Starostwo Powiatowe w Prudniku. Muzeum Ziemi Prudnickiej - Arsenał, godz. 18.00.

22-30 października (tydzień)

Dni Kultury i Tradycji Romskiej w Prudniku. Środa (22.10): konkurs poezji romskiej (godz. 9.00). Czwartek (23.10): Żywa Biblioteka (godz. 10.00), Piątek (24.10): konkurs piosenki romskiej (godz. 9.00). Niedziela (26.10): warsztaty fotograficzne (godz. 16.00), warsztaty taneczne z Ulą Jarosiewicz (godz. 17.00). Poniedziałek (27.10): „Romska poezja splątana tańcem" - Ula Jarosiewicz z zespołem Miro Iło (godz. 11.00). Czwartek (30.10): „Romowie w obiektywie" - otwarcie wystawy fotograficznej (godz. 10.00). Prudnicki Ośrodek Kultury.

czytaj na str. 22

Mozaika z błogosławionym kardynałem Stefanem Wyszyńskim w sanktuarium św. Józefa

PRUDNICKI OŚRODEK KULTURY

NON POSSUMUS. Umieć powiedzieć NIE

W środę 15 października Katolickie Stowarzyszenie „Civitas Christiana" oddział w Prudniku zaprosiło do POK-u na konferencję „NON POSSUMUS. Umieć powiedzieć NIE jak Kardynał Wyszyński"

Grzegorz WEIGT

Alina Kostęska, dyrektor oddziału okręgowego „Civitas Christiana" w Opolu

Wykład w sali reprezentacyjnej Prudnickiego Ośrodka Kultury przedstawił dr Piotr Wajs

GRZEGORZ WEIGT (3)

Katolickie Stowarzyszenie „Civitas Christiana" jest stałym organizatorem wydarzeń związanych z osobą błogosławionego Stefana kardynała Wyszyńskiego w Prudniku od bardzo wielu lat. Jedną z form jego działalności na naszym terenie są cykliczne spotkania formacyjne poświęcone myśli i nauczaniu Prymasa Tysiąclecia w sanktuarium św. Józefa w Prudniku-Lesie. Prymas jest patronem stowarzyszenia.

W tym roku (22 czerwca) takie spotkanie odbyło się już po raz 37. Mszy św. w intencji kanonizacji bł. Stefana Wyszyńskiego przewodniczył ks. prof. Marek Lis. Konferencję podczas tego spotkania wygłosił dr Piotr Wajs. Doktor teologii, MBA, nauczyciel, członek Stowarzyszenia Inwestorów Indywidualnych oraz „Civitas Christiana" w Opolu. Spotkanie odbyło się w sali Pamięci Prymasa w klasztorze franciszkanów. To miejsce związane z uwięzieniem Prymasa Polski Stefana Wyszyńskiego, przebywał tu w okresie: od 6 października 1954 roku do 27 października 1955 roku. Wykład w POK-u odbył się więc niemal dokładnie w 70. rocznicę wywiezienia Prymasa z Prudnika. 15 października wykład miał miejsce w sali reprezentacyjnej Prudnickiego Ośrodka Kultury. Dr Piotr Wajs, tak jak w czerwcu, tak i teraz zaprezentował wykład „Non Possumus. Umieć powiedzieć NIE jak Kardynał Wyszyński". To nie tylko przypomnienie historii, ale bardzo konkretne odniesienie jej do czasów współczesnych.

Wykładowca zaczął od spostrzeżenia: - Dzisiejszy temat – umieć powiedzieć „nie". My jesteśmy dzisiaj bardzo zachęcani do tego, aby mówić „nie". Powiem więcej - mam wrażenie, że w naszych czasach częściej jesteśmy zachęcani do tego, żeby mówić „nie", niż do tego, żeby mówić „tak".

Chodzi jednak o to jak mówimy „nie" oraz z jakiego powodu. Dr Piotr Wajs mówił o słynnym „Non possumus" Prymasa Tysiąclecia, ale nawiązał również do podobnych sytuacji we wcześniejszych wiekach, zaczynając od pierwszego „Non possumus" Apostołów oskarżanych przez Żydów, którzy chcieli im zakazać głoszenia Zmartwychwstałego Chrystusa. Po kilku przykładach przyszedł czas na ten związany z Prymasem Polski. Rok 1950 i porozumienie między komunistycznym państwem i Kościołem, gwarantujące teoretycznie swobodę działalności Kościoła. Deklaracja pozostała pusta, stąd doprowadzenie do sytuacji, po wielu ustępstwach ze strony Kościoła, kiedy Prymas musiał powiedzieć „nie". Tu przypomniane zostały trzy momenty z 1953 roku, poprzedzające uwięzienie Prymasa: Dekret Rady Państwa o „tworzeniu, obsadzaniu i znoszeniu duchownych stanowisk kościelnych" z 9 lutego, Memoriał przekazany przez Prymasa Polski kardynała Stefana Wyszyńskiego prezydentowi Bolesławowi Bierutowi 21 maja oraz zapoznanie wiernych z fragmentami memoriału podczas procesji Bożego Ciała 4 czerwca. Konsekwencje powiedzenia „nie" przez Prymasa to trzy lata uwięzienia w Rywałdzie, Stoczku, Prudniku i Komańczy.

Przytaczanie przykładów „Non possumus" z historii odległej i tej najbliższej to jednak nie wszystko. Najistotniejsze jest odniesienie tego do sytuacji obecnej. Do prześladowań chrześcijan na świecie, z bardzo częstymi przypadkami męczeństwa oraz do tzw. miękkich prześladowań w krajach cywilizacji zachodniej, w tym w Polsce, gdzie Kościół jest wyśmiewany, ale nie tylko. Tu również liczne przykłady podane przez prelegenta np.: bp Bernard Alvarez z Hiszpanii, pastor Tony Miano w Wielkiej Brytanii, czy eurodeputowany Rocco Butiglione z Włoch, który stracił możliwość pełnienia funkcji komisarza w komisji europejskiej z powodu deklaracji wiary. Znamy przecież sytuacje kilkudziesięciu zniszczeń w polskich kościołach i pobicia kilku księży w demokratycznej Polsce w ostatnich latach. Pamiętamy o setkach podpaleń we francuskich kościołach. Można też przytoczyć przykład sprzed kilku dni. Podpalenie pałacu myśliwskiego katolickiej księżnej Glorii von Thurn und Taxis w Bawarii. Antifa ogłosiła: To my, bo księżna walczy z aborcją.

Dr Piotr Wajs zwrócił uwagę na sytuacje, w których występuje potrzeba powiedzenia „Non possumus", w życiu chrześcijan, Katolików, także nas samych. To: aktywne życie polityczne, wiara jako sprawa „prywatna", dualizm moralny, klauzula sumienia, uzależnienia i bezmyślność. Warto pamiętać, że wiara nie jest sprawą prywatną i można swoje poglądy, także religijne głosić i realizować w życiu społecznym. Wykładowca podsumował: - My, jako osoby wierzące, niezależnie od tego, jaką funkcję pełnimy, jaki zawód wykonujemy, nie możemy zgodzić się na to, aby nasze przekonania, nasze standardy etyczne były wypierane przez państwo. Czyli w imię wygranych wyborów pozbywamy się części naszej wiary. Nie, nie jest to możliwe i niestety trzeba się liczyć z konsekwencjami jak nie powołanie na urząd, wykluczenie z polityki itd.

Wersja wykładu dra Piotra Wajsa z czerwca tego roku jest dostępna w internecie pod adresem: https://www.youtube.com/watch?v=pAXHZUTCIVQ&t=1122s. Warto z tego skorzystać. Konferencję w Prudniku zorganizowało Katolickie Stowarzyszenie „Civitas Christiana" oddział okręgowy w Opolu. Gościa obecnym na wykładzie przedstawiła przewodnicząca zarządu oddziału okręgowego stowarzyszenia w Opolu Alina Kostęska. Obecni byli także: przewodniczący oddziału „Civitas Christiana" w Prudniku Jerzy Kwieciński oraz radny powiatowy Ryszard Kwiatkowski. ■

eprasa.pl fb4caba6b8

W SKRÓCIE

ciąg dalszy ze str. 21

23 października (czwartek)

Biała - osiem wieków na pograniczu. Konferencja w ramach jubileuszu 800-lecia Białej. Tematy: Współżycie Czechów i Polaków na pograniczu..., Zamek w Białej - śląski epizod włoskiego baroku, Procesy czarownic..., Baby, chłopy i siekiery - rzecz o bialskich pieczęciach gminnych..., Paczki z Niemiec..., Kamienne głosy przeszłości... Gminne Centrum Kultury w Białej, godz. 17.00, wstęp wolny - rezerwacja miejsc (tel.: 77 438 70 26).

Kolejne w cyklu „**Spotkanie z książką i historią**". Temat „Autumnus vitae - senior na przestrzeni dziejów" przedstawi Łukasz Kluza. Miejska i Gminna Biblioteka Publiczna w Prudniku, godz. 17.00.

24 października (piątek)

Spacer śladami Karola Ferdynanda Wazy - królewicza polskiego, syna króla Zygmunta III Wazy, biskupa wrocławskiego (400 lat od jego mianowania) i płockiego, księcia opolsko-raciborskiego. Nyski Dom Kultury, start o godz. 17.00. Zapisy tel.: 602 654 128.

Wieczór z filmem górskim. Projekcja filmów konkursowych Festiwalu Górskiego w Lądku-Zdroju. Sala widowiskowa w kinie Diana w Prudniku, godz. 18.00. Wejściówki 15 zł do nabycia w biurze PTTK Oddział Sudetów Wschodnich w Prudniku.

W ramach Dni Seniora w Zlatych Horach wystąpi **Zlatohorská dechovka (orkiestra dęta)**. Sala kina miejskiego, godz. 16.00. Wstęp wolny.

Noc Bibliotek w Prudniku. Do (Arcy)dzieła, Przyrodnicze (Arcy)dzieło, Komiks(o!)dzieło, Razem - do dzieła. Na zakończenie projecja filmu. Miejska i Gminna Biblioteka Publiczna w Prudniku, godz. 18.00-21.00. Zapisy w oddziale dla dzieci MiGBP, tel.: 77 436 27 60.

24-26 października (weekend)

Piąta edycja warsztatów chóralnych w Głogówku. Diecezjalni duszpasterze muzyków kościelnych diecezji opolskiej zapraszają do udziału chórzystów, kantorów,

czytaj na str. 23

SŁUŻYĆ CHORYM – SŁUŻYĆ BLIŹNIEMU

Kamiliańskie jubileusze w Białej

We wrześniu Biała świętowała z okazji 75-lecia posługi Zakonu Ojców Kamilianów w Białej i 25-lecia ustanowienia św. Kamila Patronem Miasta Biała. 18-22 września to wyjątkowe dni pełne duchowych i kulturalnych wydarzeń: wykłady i warsztaty, wystawa jubileuszowa, uroczyste Msze święte, radosny Festyn Kamiliański, podsumowanie konkursu...

Na świętowanie zaprosiła parafia pw. Wniebowzięcia Najświętszej Marii Panny w Białej, przy współudziale Gminnego Centrum Kultury w Białej. Wspólnie zorganizowano przez te kilka dni dużo wydarzeń.

Pierwsze z tych wydarzeń to wykłady w GCK w Białej (**18 września**). Oczywiście tematyka związana z posługą zakonu Kamilianów. Tematy wystąpień: Droga Kamilianów na Śląsku - doświadczenie w służbie wyzwań czasu. (o.dr Mirosław Szwajnoch MI), Na czym polega współczesna humanizacja medycyny? Człowiek postawiony na nowo w centrum zainteresowania. (o.dr Arkadiusz Nowak MI), Jak łączyć profesjonalizm medyczny z troską o duchowość chorego - czyli o tym, jak towarzyszyć pacjentom w chorobie. (dr n.med. Izabela Jaworska). To naukowa podstawa do następującego świętowania, z refleksją nad duchowością św. Kamila w kontekście współczesnych wyzwań medycyny i troski o pacjenta.

Dzień drugi - **19 września** to już cały program atrakcji. Początek to Msza święta i czuwanie modlitewne w kościele parafialnym w Białej. Msza w intencji o nowe powołania do zakonu oraz w intencji bialskiej wspólnoty. Modlitwa uwielbienia przed Najświętszym Sakramentem. W Domu Katolickim odbyły się warsztaty pierwszej pomocy dla dzieci prowadzone przez OSP Biała. Diakon Philantrope Auguste Razafindramandohy MI z Madagaskaru przedstawił tradycje tamtego regionu. Były odwiedziny w szpitalu św. Elżbiety. O. Andrzej Chorążykiewicz MI wprowadził w temat duchowości św. Kamila, ukazując perspektywę posługi potrzebującym i dzisiejsze wyzwania, szczególnie dla świeckich, którzy nie mają wykształcenia medycznego. Następnie była projekcja filmu „Będę Ci służył - życie św. Kamila de Lellis" i poczęstunek w Domu Katolickim.

Kolejny dzień - **20 września** - główne obchody jubileuszu, rozpoczęte oczywiście od uroczystej Mszy Świętej z udziałem władz zakonnych i współbraci, duchowieństwa De-

czytaj na str. 23

Spotkanie władz zakonnych i współbraci, duchowieństwa Dekanatu Biała z bp Rudolfem Pierskałą

Andrea Rischka z Bialską Orkiestrą Dętą na bialskim Rynku

Przedstawienie „Z miłości do cierpiących - św. Kamil de Leillis"

Podczas wykładów na temat duchowości św. Kamila w GCK

Nabożeństwo w intencji zmarłych zakonników na cmentarzu

Na scenie Marco Dance Studio

PARAFIA WNMP W BIAŁEJ (6)

eprasa.pl fb4caba6b8

ANNA SZMYT-BOGUNIEWICZ

Nagroda „Środek wyrazu”

Anna Szmyt-Boguniewicz z Prudnickiego Ośrodka Kultury z nagrodą główną Ogólnopolskiego Konkursu Poetyckiego Środek Wyrazu

27 września w Dzielnicowym Ośrodku Kultury w Ursynowie podsumowany został Ogólnopolski Konkurs Poetycki Środek Wyrazu 2025. Uroczyście ogłoszono wyniki i wręczono nagrody autorom. Na tegoroczną edycję konkursu wpłynęło 171 zgłoszeń, w tym kilka zagranicznych m.in. z Wielkiej Brytanii, Niemiec i Belgii. Podczas obrad, które odbyły się na początku września, jury w składzie: Tadeusz Pióro (przewodniczący), Anna Matysiak i Adam Wiedemann postanowiło wyróżnić i nagrodzić autorów pięciu zestawów poetyckich.

Jury wręczyło trzy wyróżnienia i dwie pierwsze nagrody (ex aequo). Jedną z dwóch nagród otrzymała Anna Szmyt-Boguniewicz za zestaw wierszy z godłem „Kontrapunkt”. To duże wyróżnienie, wśród debiutujących poetów z całej Polski. Anna Szmyt-Boguniewicz mieszka w Głuchołazach, pracuje w Prudnickim Ośrodku Kultury jako instruktor ds. edukacji kulturalnej. Jednym z jej ulubionych środków wyrazu jest kolaż, który łączy też z poezją. W POK-u prowadzi zajęcia z kolażu w atelier malarskim. (g) ■

GRZEGORZ WEIGT

Anna Szmyt-Boguniewicz
PONIŻEJ: Laureaci i organizatorzy Ogólnopolskiego Konkursu Poetyckiego Środek Wyrazu 2025

KULTURALNY URSYNÓW

GOK LUBRZA: MELIORANCI

Moja pierwsza

10 października w Gminnym Centrum Kultury w Lubrzy odbył się koncert nyskiego zespołu „Melioranci”

Stowarzyszenie Opolska Scena Alternatywna z GOK Lubrza organizują cykl warsztatów muzycznych w ramach projektu „Premiery Opolskiej Sceny Alternatywnej”, współfinansowanego ze środków Samorządu Województwa Opolskiego.

10 października odbyły się warsztaty „Promocja: od sensu do zasięgów” z Michałem Wójcikiem, skierowane do słuchaczy, muzyków, wokalistów (podobne warsztaty w cyklu odbyły się już 19 września). Tego samego dnia w GOK-u miał miejsce koncert rockowego zespołu „Melioranci”. Grupa wystąpiła w Prudniku parę lat temu podczas koncertu „Skrzydła współpracy”. Tym razem zespół promował swoją autorską płytę „Moja pierwsza”.

Wydarzenie współfinansowane było ze środków Powiatu Prudnickiego w ramach projektu „Skrzydła Dźwięków - wszechstronny rozwój muzyków z powiatu prudnickiego”.

„Melioranci” grają znakomity, klasyczny hard rock, rodem z lat 80., wzbogacony szerszym instrumentarium (saksofon, smyczki), z własnymi tekstami w języku polskim (w rocku to nie takie częste), z głębszym przekazem. Koncert przygotowała ekipa ATJ Group. (g) ■

Melioranci w Gminnym Centrum Kultury w Lubrzy

JAREK ZAWADZKI / GOK LUBRZA

dokończenie ze str. 22

kanatu Biała, zaproszonych gości oraz mieszkańców, pod przewodnictwem bpa Rudolfa Pierskały. Była to Eucharystia dziękczynna z modlitwą o dalszą opiekę św. Kamila nad mieszkańcami, chorymi, rodzinami i całą wspólnotą, o wrażliwość na cierpienie drugiego człowieka. Po Mszy odbył się Festyn Rodziny Kamiliańskiej na bialskim Rynku. W programie m.in.: przedstawienie „Z miłości do cierpiących - św. Kamil de Leillis”, wyniki konkursu jubileuszowego - plastycznego, fotograficznego i literackiego w trzech kategoriach wiekowych „Służyć chorym, służyć Chrystusowi - Jubileusz Kamiliański”, występ Chóru Cantando, parafialnej scholi i parafialnego zespołu muzycznego, Bialskiej Orkiestry Dętej, Marco Dance Studio, Zespołu do Usłyszenia, Jacek i Jolanta Kierok. Odsłonięta została czasowa wystawa plenerowa o historii zakonu kamilianów w Białej.

Niedziela 21 września wypełniona była modlitwą: Nowenna do św. Kamila z ucałowaniem relikwii, Msza święta i nabożeństwo z błogosławieństwem lourdzkim w intencji wszystkich chorych z parafii, zwłaszcza przebywających w Szpitalu św. Elżbiety, wraz z personelem medycznym.

W poniedziałek 22 września w kościele parafialnym w Białej odprawiona została Msza św. w intencji zmarłych zakonników, za zmarłe siostry Elżbietanki i De Notre Dame, następnie odbyła się procesja na cmentarz z pochodniami i Koronka do Miłosierdzia Bożego. Na cmentarzu została poświęcona tablica pamiątkowa, by uhonorować wszystkich, którzy swoją posługą budowali bialską wspólnotę.

Bialscy kamilianie na swoim profilu dziękują: „Z całego serca dziękujemy wszystkim zaangażowanym w przygotowanie i przeżywanie naszego Jubileuszu - organizatorom, Gminnemu Centrum Kultury, sponsorom, wolontariuszom, chórom, zespołom, dzieciom, młodzieży, OSP Biała, każdej osobie, która ofiarowała swój czas, talenty i serce. Wasza praca, modlitwa i obecność sprawiły, że te dni stały się czymś znacznie więcej niż tylko wydarzeniem - stały się prawdziwym świętem naszej wspólnoty. To, co przeżyliśmy, pięknie pokazało, że razem jesteśmy siłą. Ramię w ramię potrafimy tworzyć wielkie rzeczy: przygotować modlitwę, świętować, służyć innym i dzielić się wiarą. Każdego roku dziękujmy Panu Bogu za dar opieki naszego patrona, świętego Kamila de Lellis.” (g) ■

W SKRÓCIE

ciąg dalszy ze str. 22

śpiewaków, organistów, kapłanów, siostry zakonne i osoby indywidualne. Dyrektor artystyczny ks. Mateusz Mandalka. Warsztaty odbędą się w parafii św. Bartłomieja w Głogówku. Warsztaty są płatne.

25 października (sobota)

Jak czytać poezję najnowszą. Warsztaty z Bartoszem Małczyńskim. Wydarzenie w ramach realizowanego przez POK projektu „Między słowami”, współfinansowanego ze środków Ministra Kultury i Dziedzictwa Narodowego. Sala kameralna Prudnickiego Ośrodka Kultury, godz. 10.00-13.00. Zapisy tel.: 77 436 33 96 wew. 24.

Gala laureatów I Ogólnopolskiego Konkursu Poetyckiego im. Tadeusza Soroczyńskiego „Sploty”, z wręczeniem nagród. Wieczór zwieńczy koncert zespołu Bliżej Sadu, specjalizującego się w muzycznych aranżacjach utworów poetyckich Tadeusza Soroczyńskiego. Po koncercie poczęstunek. Wydarzenie odbywa się w ramach projektu „Między słowami”. Sala reprezentacyjna Prudnickiego Ośrodka Kultury, godz. 16.00.

Nasze skarby - wystawa i konferencja w Biedrzychowicach. W programie: prezentacja katalogu wystawy (Katarzyna Słabosz-Palacz), prezentacja programu edukacyjnego (Kinga Markowska), podsumowanie projektu (Róża Zgorzelska). Izba Muzealna „Farska Stodoła” w Biedrzychowicach, godz. 15.00.

26 października (niedziela)

Dni Kultury i Tradycji Romskiej w Prudniku. Warsztaty fotograficzne z Delfinem Łakatoszem - niezależnym fotografikiem i filmowcem, laureatem licznych przeglądów i konkursów ogólnopolskich. Sala kameralna Prudnickiego Ośrodka Kultury, godz. 16.00. Warsztaty tańca romskiego z Ulą Jarosiewicz - certyfikowaną instruktorką tańców cygańskich z Indii, Iranu, Turcji, Węgier, Rosji i z Polski; choreografką, założycielką i liderką zespołu MIRO IŁO. Sala taneczna Prudnickiego Ośrodka Kultury, godz. 17.00. Zapisy na warsztaty w biurze działu programowego POK, tel. 77 436 33 96 wew. 24.

czytaj na str. 24

eprasa.pl fb4caba6b8

W SKRÓCIE

ciąg dalszy ze str. 23

Teatr Muzyczny Orpheum zaprasza na „Operetkową ucztę”. Najpiękniejsze arie i duety operetkowe, walce, polki, czardasze wykonają soliści: Naira Ayvazan (sopran) i Łukasz Kostka (baryton) oraz Balet Orpheum. Centrum Kultury w Głogówku, godz. 17.00. Bilety 70 zł w CK, tel.: 77 406 91 40 i na portalu: kupbilecik.pl.

27 października (poniedziałek)

Dni Kultury i Tradycji Romskiej w Prudniku. Koncert „Romska poezja splątana tańcem” - ukazujący bogactwo kultury Polskich Romów - w wykonaniu Uli Jarosiewicz i zespołu MIRO IŁO (Moje Serce). Sala reprezentacyjna Prudnickiego Ośrodka Kultury, godz. 11.00. Bezpłatne wejściówki w biurze działu programowego POK, tel. 77 436 33 96 wew. 24.

29 października (środa)

XXXII Konkurs recytatorski wierszy Josepha von Eichendorffa. Zaprasza Towarzystwo Społeczno-Kulturalne Niemców na Śląsku Opolskim (koło Prudnik) we współpracy z Prudnickim Ośrodkiem Kultury. Kino Diana w Prudniku, godz. 9.30. ■

PRUDNICKI OŚRODEK KULTURY

Zaproszenie na Sploty

Już w tę sobotę, 25 października Prudnicki Ośrodek Kultury zaprasza na Galę Laureatów I Ogólnopolskiego Konkursu Poetyckiego im. Tadeusza Soroczyńskiego „Sploty”.

Podczas gali poznamy zwycięzców organizowanego po raz pierwszy w Prudniku konkursu poetyckiego o charakterze ogólnopolskim. Na konkurs wpłynęło ponad 120 zgłoszeń, w tym kilka z zagranicy – Niemiec i Wielkiej Brytanii. Konkurs został ogłoszony 9 lipca, zgłoszenia były przyjmowane do 7 września. W jury I Ogólnopolskiego Konkursu Poetyckiego im. Tadeusza Soroczyńskiego „Sploty” zasiedli uznani poeci związani z Opolem: Tomasz Różycki, Teodozja Świderska i Bartosz Małczyński. Podczas uroczystego ogłoszenia wyników, jury dokona podsumowania tegorocznej edycji konkursu oraz wręczy nagrody finansowe i rzeczowe.

Wieczór zwieńczy o godz. 17.00 koncert zespołu Bliżej Sadu, specjalizującego się w muzycznych aranżacjach utworów poetyckich Tadeusza Soroczyńskiego, patrona konkursu, wybitnego poety związanego z ziemią prudnicką. Po koncercie zorganizowany zostanie poczęstunek.

Ogłoszenie wyników to nie jedyny punkt programu gali. O godz. 11.00 rozpoczną się otwarte warsztaty literackie pt. „Jak czytać poezję najnowszą?”, które poprowadzi jeden z jurorów konkursu dr hab. Bartosz Małczyński, prof. UJD.

Piękny kolaż Anny Szmyt-Boguniewicz na konkursowym plakacie

Wszystkie wydarzenia w ramach Gali Konkursu są bezpłatne. Do udziału zapraszeni są zarówno laureaci, jak i wszyscy miłośnicy poezji. Gala Konkursu (wraz z wcześniejszymi warsztatami) odbywa się w ramach realizowanego przez Prudnicki Ośrodek Kultury projektu „Między słowami”, dofinansowanego ze środków Ministra Kultury i Dziedzictwa Narodowego pochodzących z Funduszu Promocji Kultury – państwowego funduszu celowego, z programu „Edukacja kulturalna”. Wypada mieć nadzieję, że konkurs będzie stałą propozycją POK.

Sala reprezentacyjna Prudnickiego Ośrodka Kultury, godz. 16.00. ■

ŻARTY

Dżok

Reporterka pyta przechodnia w sondzie ulicznej:
- Na papierosach jest napisane „palenie szkodzi”. Dlaczego takich napisów nie ma na wódce?
- Po co na wódce pisać „palenie szkodzi”?

W czasie dyskoteki Jaś podchodzi do Małgosi i pyta:
- Zatańczysz?
- Tak - odpowiada dziewczynka.
- To dobrze, bo nie mam gdzie usiąść.

W szpitalu, po operacji, diecie i kroplówce, wchodzi pielęgniarka i pyta pacjenta:
- Podać panu kaczkę?
- O tak, kochaniutka i frytki, i frytki...

Informatyk otwiera drzwi a tam stoi stara kobieta ze śrubokrętem w ręce.
- O co chodzi?
- Jestem śmierć!
- Śmierć? A to dlaczego ze śrubokrętem, a nie z kosą?
- Ja do serwera.

W Walentynki kobieta pyta:
- Czy mają państwo w sprzedaży kartki z napisem: „Kocham tylko Ciebie”?
- Tak mamy...
- Poproszę 15 sztuk. ■

ROZRYWKI UMYSŁOWE

Wytęż umysł

Sudoku - rozwiązanie tej łamigłówki matematycznej rodem z Japonii polega na wypełnieniu diagramu o wielkości 9x9 kratek, podzielonego na 9 części w taki sposób, aby w każdym wierszu, każdej kolumnie i każdym z 9 elementów znalazły się – bez powtórzenia – wszystkie cyfry od 1 do 9. Rozwiązywanie sudoku nie wymaga bycia orłem z matematyki, wystarczy odrobina cierpliwości i umiejętności logicznego myślenia, aby po kolei zapełniać kratki cyframi. Zabawa ta ma jedno prawidłowe rozwiązanie! ■

		7	8		4	1	3	
	3		2		9		5	8
				5				7
	5						4	1
		2	3		5	9		
3	8						7	
8				4		2	6	
4	7		6		1		9	
	6	5	9		8	7		

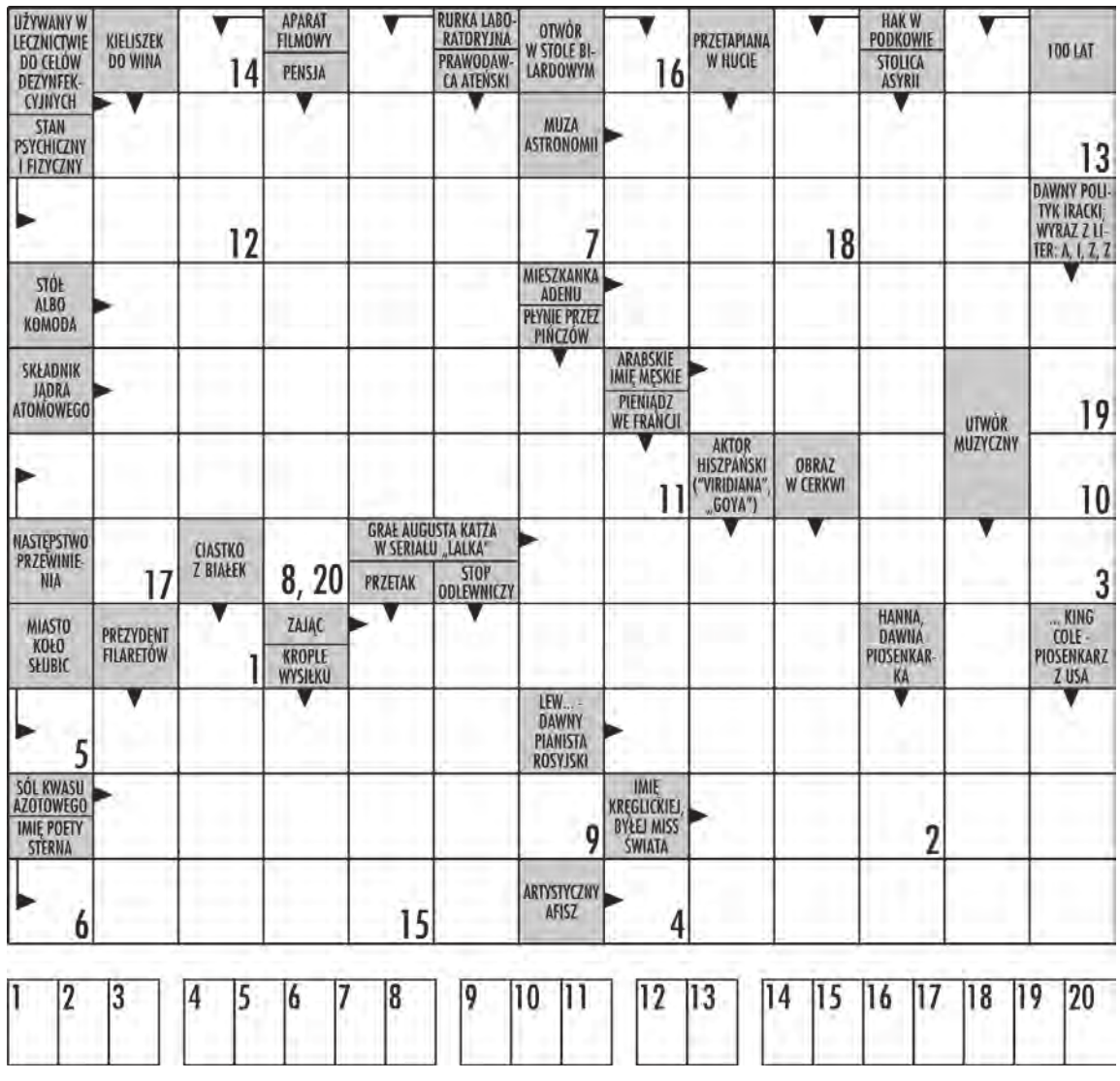

W krzyżówce panoramicznej litery z ponumerowanych pól utworzą ostateczne rozwiązanie – przysłowie.

eprasa.pl fb4caba6b8

DAMIAN WICHER-SIENKIEWICZ

Sport

SPORTOWY TYDZIEŃ NA ZIEMI PRUDNICKIEJ sport@tygodnikprudnicki.pl

3. LIGA KOBIET 9. KOLEJKA

Rolnik Biedrzychowice-Głogówek - Komax Unia Opole

26 października (niedzielę), godz. 14.00, boisko przy ul. Ogrodowej

KARATE WKF

Medalowe kata i kumite Zarzewia

ZARZEWIE PRUDNIK

Medaliści Zarzewia Szymon Smolski i Paweł Raczyk

W Porajowie (gmina Bogatynia) rozegrano 2. edycję Carbo Energia Cup. Na starcie zawodów stanęło 120 karateków z 14 klubów Niemiec i Polski.

Prudnickie Zarzewie reprezentowało dwóch zawodników: Paweł Raczyk i Szymon Smolski, a także sędziowie Jolanta i Tadeusz Brudniakowie oraz Dawid Marszałek. Bilans tej dwójki zarzewiaków, to 3 medale, w tym 1 złoty i dwa srebrne.

Dwa medale to zdobycze Pawła Raczyka za konkurencje kata chłopców (złoty w kategorii U12, 10-11 lat, srebrny w U14, 12-13 lat). Dla Pawła był to sprawdzian przed listopadowym Pucharem Polski Dzieci i Młodzików, który rozegrany będzie w Bydgoszczy. Natomiast Szymon Smolski zajął 2. miejsce w konkurencji kumie (walki) U16 (14-15 lat), - 63 kg, zdobywając medal w kolorze srebra.

Prudniccy arbitrzy pracowali w Zespole Sędziowskim oceniającym pokazy i walki uczestników tego turnieju (za wyjątkiem zawodników Zarzewia, którzy podlegali ocenie innych sędziów).

Zawodnicy pokazali, że dzięki determinacji, ciężkiej pracy i wierze we własne możliwości można osiągnąć naprawdę wiele! Zdobyte medale to efekt miesięcy treningów, potu i zaangażowania. Wrócili z bagażem doświadczeń, medalami i przede wszystkim z motywacją do dalszych treningów! (b) ■

PIŁKA NOŻNA – 4. LIGA

Zabójcze kontry Śląska

Z nadziejami na komplet punktów udali się na mecz do Łubnian zawodnicy Fortuny Głogówek. Po niespodziewanym ubiegłotygodniowym zwycięstwie nad drugą w tabeli Stalą Brzeg, wszystko wskazywało, że spotkanie z „czerwoną latarnią" powinno być tylko formalnością.

Dragomir RUDY

11. KOLEJKA

Śląsk Łubniany	**3**
Fortuna Głogówek	2
(1:0)	

FORTUNA: Charęza, Karwowski, Drescher (73. Zalewski), Nowak, Filip Szampera, Stolarewski, Niespodziński (90.+4 Polak), Grądowski, Garbas (63. Chojnowski), Kamil Szampera (71. Jakwert), Koc. Trener: Tomasz Hejduk.

Zespół Śląska w rundzie jesiennej do tej pory jeszcze nie wygrał, notując w 10 kolejkach zaledwie 4 remisy. Głogówczanie pod wodzą nowego trenera Tomasza Hejduka liczyli na pewne zwycięstwo z ostatnią w tabeli ekipą z Łubnian. Spotkanie rozegrane wyjątkowo w niedzielę zgromadziło sporą rzeszę kibiców obu zespołów. Od pierwszych minut nieznaczną przewagę osiągnęli miejscowi, którzy już w 2. min po szybkiej zespołowej akcji zagrozili bramce strzeżonej przez Charęzę. Po chwili golkiper Fortuny obronił kąśliwe uderzenie Augusto Kaique. W 6. min Miroszka po indywidualnej akcji wychodząc sam na sam z Charęzą trafił w poprzeczkę. Drużyna Śląska ustawiona na grę z kontry znakomicie się z niej wywiązywała, stwarzając raz za razem poważne zagrożenie na przedpolu bramkarza gości. Przyjezdni mimo dobrej gry nie potrafili oddać celnego strzału na bramkę strzeżoną przez Marciniaka. W 28. min po kolejnej szybkiej akcji gospodarzy, Komor z bliskiej odległości zdobył bramkę na 1:0. Po straconym golu głogówczanie przejęli inicjatywę na boisku, spychając miejscowych na ich połowę. W 32. min niecelnie główkował Koc. Pod koniec pierwszej połowy nieznacznie pomylił się Szampera, uderzając z rzutu wolnego tuż obok bramki.

Po przerwie ponownie zespół gospodarzy lepiej wszedł w spotkanie. W 48 min po szybkiej kontrze dwójki zawodników Śląska, Kaique i Miroszki gospodarze cieszyli się ze zdobycia bramki przez tego drugiego (2:0). W 51. min bezpośrednie uderzenie z bliskiej odległości Kamila Szampery wybił Marciniak. Minutę później po faulu na Szamperze w polu karnym Koc strzałem tuż przy słupku zdobył kontaktową bramkę na 2:1. W 63. min strzał głową Niespodzińskiego z bliskiej odległości obronił bramkarz Śląska. W 66. min uderzenie Koca z kilku metrów zostało zablokowane przez defensora miejscowych. Minutę później fantastyczną obroną popisał się Marciniak po strzale Karwowskiego. Fortuna w tym okresie zdominowała swoich rywali. W 71. min Filip Szampera uderzył z rzutu wolnego nad poprzeczką. W 76. min niecelnie z narożnika pola karnego posłał futbolówkę Chojnowski. W 85. min piłka uderzona głową przez Niespodzińskiego przeszła tuż obok prawego słupka. Zamknięci na swojej połowie zawodnicy z Łubnian w 89. min wyszli z szybką kontrą, po której Miroszka będąc sam na sam z Charęzą trafił w słupek. W piątej minucie dolicznego czasu po dośrodkowaniu z rzutu wolnego przez Zalewskiego piłka trafiła do nieobstawionego Koca, który precyzyjnym strzałem przy słupku doprowadził do wyrównania (2:2). Piłkarze z Łubnian postawili wszystko na jedną kartę przeprowadzając bezpośrednio po wznowieniu ze środka pola zabójczą kontrę, która zakończyła się zdobyciem zwycięskiej bramki przez Miroszkę (3:2).

Zespół Śląska odniósł niespodziewanie pierwsze zwycięstwo w sezonie wydostając się z ostatniego miejsca w ligowej tabeli. Fortuna Głogówek w najbliższą sobotę podejmie u siebie LZS Starościn, który mimo że plasuje się niżej w tabeli wyjątkowo dobrze radzi sobie na wyjazdach. ■

Furgonetka Punkt
Tu wyślesz paczki krajowe i zagraniczne
Redakcja „Tygodnika Prudnickiego"
Prudnik, ul. Kościuszki 13a,
tel. 77 436 28 77
AUTOPROMOCJA

eprasa.pl fb4caba6b8

4. LIGA

11. KOLEJKA: Ruch - Małapanew 4:1, Stal - GKS 2:0, Polonia - Domaszkowice 3:2, Porawie - Odra II 2:1, Piast - OKS 0:6, Walce - Start 0:4, Śląsk - Fortuna 3:2.

1. Ruch Zdzieszowice	11	31	49:7
2. Stal Brzeg (s)	11	26	30:5
3. Małapanew Ozimek	11	24	26:15
4. LZS Domaszkowice (b)	11	21	22:13
5. Start Namysłów (b)	11	19	25:13
6. LZS Walce	**11**	**19**	**20:17**
7. Odra II Opole	11	16	24:16
8. Polonia Karłowice	11	13	13:30
9. Fortuna Głogówek	**11**	**12**	**11:18**
10. OKS Olesno (b)	11	12	15:25
11. GKS Starościn	11	10	14:25
12. Porawie Większyce	11	9	10:28
13. Śląsk Łubniany	11	7	14:36
14. Piast Strzelce Op.	11	4	9:34

KLASA OKRĘGOWA, GR. 2

12. KOLEJKA: Twardawa - Gogolin 1:2, Polonia P. - Chemik 1:2, Orzeł - Starowice II 6:0, Pogoń - Victoria Ż. 0:2, Ujazd - Victoria Ł. 1:1, Unia - GKS 0:1, Czarni - Goświnowice 3:1, Polonia G. - Raszowa 3:0.

1. LZS II Starowice	12	27	36:18
2. MKS Gogolin	12	27	28:10
3. Victoria Żyrowa	12	24	24:14
4. LKS Ujazd	12	21	23:17
5. Chemik K.-Koźle	12	20	22:21
6. Polonia Głubczyce (s)	12	20	28:17
7. Orzeł Branice	12	20	29:17
8. LKS Goświnowice (b)	12	19	29:28
9. GKS Głuchołazy	12	17	17:23
10. Unia Krapkowice (b)	12	14	18:22
11. KS Twardawa	**11**	**14**	**15:15**
12. LZS Raszowa (b)	11	13	15:23
13. Czarni Otmuchów	12	12	21:33
14. Pogoń Prudnik	**10**	**10**	**12:18**
15. Polonia Prószków	12	6	13:32
16. Victoria Łany (b)	12	5	13:35

KLASA A, GR. 4

10. KOLEJKA: Żywocice - Otmęt 2:2, Racławiczki - Unia 5:0, Racławia - Sudety 4:2, Sokół - Polonia 2:1, Wawelno - Orzeł II 0:6, Odra - Metalowiec 1:2, Ścinawa N.-Korfantów - Fortuna II 1:0.

1. LZS Racławiczki (s)	**10**	**28**	**60:3**
2. Orzeł II Źlinice	10	28	39:10
3. Fortuna II Głogówek	**10**	**19**	**19:15**
4. Metalowiec Łambinowice	10	19	30:29
5. Sokół Niemodlin (s)	10	18	21:12
6. Unia Tułowice	10	17	36:16
7. LZS ŚN.-Korfantów	**10**	**13**	**9:27**
8. LZS Żywocice	10	12	21:22
9. LZS Wawelno (b)	10	11	16:31
10. Racławia Racławice Śl.	**10**	**9**	**17:25**
11. Odra Kąty Op. (b)	10	9	19:29
12. Otmęt Krapkowice (s)	10	8	15:25
13. Polonia Biała	**10**	**5**	**8:28**
14. Sudety Moszczanka	**10**	**4**	**16:54**

2. LIGA KOSZYKARZY, GR. D

5. KOLEJKA: WKK II - Gimbasket 100:52, Śląsk II - Team-Plast 65:80, Twierdza - Maximus 83:74, SKM - Kangoo 68:83, Pyra - Basket II 87:92, Turów - Sudety 102:61, Kosz - Wiara Lecha przeł. AWANSEM: Pogoń - Smyk 90:82.
6. KOLEJKA: Wiara Lecha - Kangoo 66:86, Team-Plast - SKM 104:92, Kosz - Turów 65:89, Smyk - WKK II 72:87 (12:25, 28:14, 16:25, 16:23. Kusyi 9, Miklaszewski 8, Jabłoński 2, Pyra, Kłuś 2, Kociuga 7, Nosol, Sieradzki 9, Mindowicz 16, Ligęza 2, Martynenko 17), Gimbasket - Śląsk II 46:75, Sudety - Pyra 83:78, Maximus - Pogoń 84:79 (16:27, 23:20, 24:16, 21:16. Jakubiak 6, Kowalczyk 3, Mordzak 7, Stalicki 2, Nowakowski 19, Rychlik 5, P. Garwol 8, M. Garwol 17, Nowicki 12), Basket II – Twierdza 93:80

1. Turów Zgorzelec	6	12	+235
2. Pogoń Prudnik	**6**	**11**	**+110**
3. WKK II Wrocław	6	11	+87
4. Twierdza Kłodzko	6	10	+68
5. Kangoo Gorzów Wlkp.	6	10	+22
6. Maximus Kąty Wroc.	6	9	+1
7. Kosz Pleszew	5	9	+3
8. Pyra Poznań	6	9	+77
9. Śląsk II Wrocław	6	9	+22
10. Basket II Poznań	5	8	+32
11. Team-Plast Oleśnica	6	8	-38
12. SKM Zielona G.	6	8	-83
13. Sudety Jelenia G.	6	8	-91
14. Smyk Prudnik	**6**	**6**	**-86**
15. Gimbasket Wrocław	6	6	-302
16. Wiara Lecha Poznań	4	4	-57

3. LIGA KOBIET

8. KOLEJKA: Mitech - Ślęza II 2:3, Polonia - Rolnik Biedrzychowice-Głogówek 3:0, Goczałkowice - GKS 3:1, Przylep - Górnik 4:3, Unia - Zagłębie 0:6, MUKS - Moto-Jelcz przeł.

1. Ślęza II Wrocław	8	22	34:9
2. Polonia Tychy	8	21	19:8
3. Zagłębie Lubin	8	19	42:7
4. MUKS Kostrzyn	7	15	29:16
5. Mitech Żywiec	8	13	30:16
6. GKS Tychy	8	13	23:18
7. Moto-Jelcz Oława	7	10	30:13
8. LKS Goczałkowice	8	9	10:19
9. Przylep Zielona G.	8	9	22:41
10. Rolnik B.-G.	**8**	**3**	**6:33**
11. Górnik Zabrze	8	3	8:52
12. Unia Opole	8	1	10:31

KLASA B, GR. 6

8. KOLEJKA: Strzeleczki - Kosmos 2:0, Górażdże - Łowkowice 1:6, Obrowiec - Unia II 7:2, Inter - Gogolin II 2:8, Racławiczki II – Stradunia 4:0.

1. LKS Strzeleczki	7	18	20:10
2. MKS II Gogolin	7	15	35:15
3. LZS Stradunia (s)	7	15	20:12
4. LZS Obrowiec (s)	7	15	27:13
5. LZS II Racławiczki (s)	8	14	26:17
6. LZS Łowkowice	8	13	23:16
7. LZS Nowy Dwór	7	9	17:25
8. Inter Mechnica	7	6	20:24
9. Kosmos Dobra	8	5	8:29
10. Unia II Krapkowice (b)	7	4	11:23
11. KS Górażdże	7	3	14:37

KSERO
WYDRUKI W KOLORZE
Redakcja „Tygodnika Prudnickiego"
ul. Kościuszki 13a (parking obok PKS)
pon-pt 8:00-16:00

PIŁKA NOŻNA – KLASA OKRĘGOWA

Victoria Żyrowej

Długimi okresami Pogoń rozgrywała dobre spotkanie i stworzyła kilka dogodnych sytuacji do zdobycia bramki. W przekroju całego meczu goście zasłużyli jednak na komplet punktów i przedłużyli nadzieję, czego nie ukrywali po spotkaniu, na awans.

Mieczysław MATCZAK

Lepiej pojedynek rozpoczęła Pogoń i już w 4. min powinna wyjść na prowadzenie. Po rajdzie prawą stroną i dośrodkowanie Chrzanowskiego, Augustin uwolnił się spod opieki obrońców, ale w sytuacji sam na sam przegrał pojedynek z bramkarzem. W 11. min po indywidualnej akcji i dośrodkowaniu Szkolnickiego bliski zdobycia bramki był Reiwer. Po kilkunastu minutach doświadczony zespół gości uporządkował grę, dłużej rozgrywał piłkę na własnej połowie i przeprowadzał groźne i pomysłowo zorganizowane kontrataki. Pierwsze ostrzeżenie dla gospodarzy miało miejsce w 17. minucie. Po dobrze przeprowadzonym ataku pozycyjnym i technicznym uderzeniu z 14. metrów futbolówka o centymetry minęła poprzeczkę bramki Sulikowskiego. Dwie minuty później kapitalną interwencją Sulikowski wybił piłkę zmierzającą w górny róg na rzut rożny. W 31. min wynik meczu (0:1) otworzył napastnik Titz, chociaż była to bramka, po której goście początkowo nie wyrażali radości, sądząc, że padła z pozycji spalonej. Sędzia też z opóźnieniem wskazał na środek boiska. Do końca pierwszej odsłony nic ciekawego nie działo się na placu gry. Jedyny i niecelny strzał w kierunku bramki oddali goście w 39. minucie.

Drugą połowę lepiej rozpoczęła Pogoń i przez kilkanaście minut posiadała wyraźną przewagę. W 49. min po podaniu Wanżewicza i pięknym strzale Mandali z 16. metrów piłka zatrzymała się na poprzeczce. W 55. min po szybkim ataku w dogodnej sytuacji z kąta Augustin trafił w zewnętrzną siatkę, tuż obok słupka. Rozpędzoną Pogoń przyjezdni powstrzymali w 61. min, kiedy to po dośrodkowaniu z prawej strony i główce wysokiego napastnika piłka minimalnie minęła poprzeczkę. W 69. min gospodarze powinni zdobyć gola, ale ku rozpaczy kibiców Reiwer nie pokonał bramkarza uderzeniem z linii pola bramkowego. Coraz lepiej spisująca się Victoria była bliska podwyższenia wyniku w końcowych minutach, kiedy to Pogoń przestała wierzyć w odrobienie bramkowych strat. W 77. min świetną obroną po strzale napastnika gości popisał się Sulikowski i korzyścią był tylko rzut rożny. W 79. min po szybkim kontrataku goście też nie pokonali bramkarza Pogoni. Jeszcze raz Victoria była bliska zdobycia bramki, ale napastnik gości nie trafił do siatki z kilku metrów. Wynik na 0:2 ustalili przyjezdni w 85. min, kiedy to po dalekim wrzucie zza linii bocznej doświadczony Damrat główką z kilku metrów pokonał Sulikowskiego.

Pogoń spisywała się w meczu z czołowym zespołem znacznie lepiej od poprzednich spotkań. Piłkarze walczyli do ostatniego gwizdka sędziego bardzo ambitnie, tworzyli sporo udanych akcji ofensywnych, dobrze funkcjonował blok defensywny i udowodnili, że mogą być zespołem dającym nadzieję na przełamanie istniejącego kryzysu. Victoria jest zespołem zdecydowanie bardziej doświadczonym, wspieranym przez piłkarzy innych klubów, w tym Ruchu Zdzieszowice z tej samej gminy. W zespole Pogoni w podstawowej jedenastce wybiegło aż 6 młodzieżowców i siódmy po przerwie! Ten zespół w rundzie rewanżowej, po dobrze przeprowadzonym zimowym okresie przygotowawczym, może być groźny nawet dla czołowych rywali... Sądzę, że tak się stanie, jeśli nie będzie kadrowych niekorzystnych zmian. ■

12. KOLEJKA

Pogoń Prudnik	0
Victoria Żyrowa	**2**

(0:1)

POGOŃ: Sulikowski, Chrzanowski, Sadlej, Pietruszka, Wanżewicz, Mandala (65. Stefan), Jackowski, Serdiukov, Reiwer, Szkolncki, Augustin (55. Woźny). Trener: Marek Gandziarowski. Kierownik drużyny: Arkadiusz Nowacki.

EKSTRALIGA FUTSALU KOBIET

5. KOLEJKA: AZS AWF W. - UKS 2:6, Słomniczanka - AZS Cz. 1:2, Silesia - Nowy Świt 0:11, Targowianka - AZS P. 4:5, AZS UW W. - Rekord 0:3, AZS K. - Rolnik Biedrzychowice - Głogówek 3:3.
6. KOLEJKA: Nowy Świt - AZS UW W. 15:2, AZS P. - AZS K. 4:3, AZS Cz. - AZS AWF W. 3:0, UKS - Targowianka 4:9, Rekord - Słomniczanka 3:0, Rolnik Biedrzychowice-Głogówek - Silesia 4:2.

1. Nowy Świt Górzno	6	18	57:5
2. Rekord B.-Biała	6	18	28:5
3. AZS Poznań	6	12	22:28
4. Słomniczanka Słomniki	6	10	21:13
5. AZS Częstochowa	6	9	14:17
6. AZS Kraków	6	7	17:15
7. Rolnik B.-G.	**5**	**7**	**15:14**
8. AZS UW Warszawa	6	7	16:25
9. Targowianka Targowisko	5	6	18:30
10. Silesia Siemianowice Śl.	6	6	14:30
11. UKS SMS Łódź	6	3	18:33
12. AZS AWF Warszawa	6	0	6:31

PIŁKA NOŻNA - CIEKAWOSTKA

Niebywały wynik

W meczu 1. rundy Pucharu Polski kobiet Unia Opole uległa na własnym boisku Czarnym Sosnowiec, uwaga, 0:30. Wcześniej, w finale wojewódzkiego PP, trzecioligowa drużyna z miasta festiwalowego zwyciężyła po rzutach karnych prowadzony przez Mariusza Półchłopka Rolnik Biedrzychowice-Głogówek. (ws) ■

KLASA B, GR. 10

8. KOLEJKA: Czarni - Siestrzechowice 12:0, Włodary - Jasienica D. 7:3, Niwnica - Biała Nyska 4:2, Mańkowice - Przechód 3:0.

1. LKS Biała Nyska (b)	7	16	37:16
2. LZS Gryżów	7	15	22:10
3. LZS Mańkowice (b)	7	15	27:12
4. Czarni Korfantów	7	13	34:12
5. LZS Niwnica	7	12	27:18
6. LZS Jasienica D. (s)	7	10	22:25
7. LZS Przechód	7	6	17:29
8. LZS Siestrzechowice	8	3	19:46
9. LZS Włodary	7	3	9:46

KLASA B, GR. 11

8. KOLEJKA: Rudziczka - Łąka Prudnicka 2:3, Kujawy - Ligota B.-Radostynia 1:6, AP Biała - Kolnowice 8:1, Zawada - Dytmarów 1:1, Rzepcze - Pogoń II 5:0, Fortuna - Lubrza 2:2.

1. LZS Rzepcze	8	19	41:8
2. LZS Łąka Prudnicka	8	18	25:18
3. AP Biała (b)	8	16	23:16
4. LZS Dytmarów (s)	8	15	31:10
5. Fortuna Łącznik	8	14	14:10
6. LZS Lubrza	8	12	37:17
7. LZS Ligota B.-Radostynia	8	12	29:21
8. Pogoń II Prudnik (b)	8	10	14:17
9. LZS Zawada	8	7	14:23
10. LZS Kujawy	8	6	10:30
11. LZS Rudziczka	8	4	16:31
12. LZS Kolnowice	8	0	7:60

KLASA B, GR. 12

8. KOLEJKA: Zawisza St. - Partyzant 3:1, Odra - Victoria 3:4, Gierałtowice - Polonia 1:2, Victoria II - Ruch 1:1, Odrzanka II - Łężce 2:1.

1. Zawisza St. Kuźnia	8	19	22:9
2. Partyzant Kazimierz	8	18	30:18
3. Victoria Cisek	8	17	25:9
4. Polonia Gościęcin	8	16	20:12
5. LZS Gierałtowice	8	11	25:19
6. Odra Koźle	7	10	14:14
7. Ruch Steblów	7	8	16:19
8. Odrzanka II Dziergowice	8	4	11:26
9. LZS Łężce	8	4	8:27
10. Victoria II Łany (b)	8	3	11:29

eprasa.pl fb4caba6b8

INFORMATOR

APTEKI

Dyżury w porze nocnej oraz w dni wolne od pracy pełni Apteka Optima w Prudniku.

Godziny pracy Apteki Optima:
- **poniedziałek-piątek: 8.00 – 20:00**

dyżur: 20:00 – 22:00, z wyjątkiem dni wolnych od pracy
- **sobota: 9:00 – 19:00**

Dyżur: 19:00 – 21:00
- **niedziele i dni wolne od pracy: 14:00 – 20:00**

Dyżur: 10:00 do 14:00.

PRUDNIK

Apteka „Kolorowa",
ul. Sobieskiego 15, tel. 730 942 198
Apteka „Gemini"
ul. Kościuszki 15, tel. 453 022 925
Apteka mgr Jadwiga Jaskowska,
ul. Rynek 14, tel. 77 436 38 55
Apteka „Alga"
ul.Staszica 4, tel. 77 436 68 88
Apteka „Optima"
ul. Nyska 1, tel. 77 436 65 90
Apteka „Pod Złotym Wężem"
ul. Powstańców Śląskich, tel. 77 406 70 93
Apteka Burchacińscy Spółka Jawna
ul. Skowrońskiego 28, tel. 77 887 01 01

GŁOGÓWEK

Apteka Św. Anny
ul. 3 Maja 17, tel. 77 437 24 25
Apteka „Świętojańska"
Pl. Wolności 6, tel. 77 437 20 66
Apteka „Crategus"
ul. Zamkowa 1, tel. 77 437 37 96
Apteka Nowa „M. & T. Schmidt"
ul. Mickiewicza 20, tel. 77 437 34 75
Apteka Drofarm
ul. Piotra Skargi 15a, tel. 533 222 324

BIAŁA

Apteka „Pod Lwem",
ul. 1 maja 18, tel. 77 438 70 22
Apteka im. Karola Wojtyły,
ul. Opolska 2a, tel. 77 438 74 06
Apteka im. św. Kamila,
Rynek 14, tel. 77 438 71 21

ŁĄCZNIK

Apteka mgr Krystyna Wiśniewska,
Łącznik 48 – 220
ul. Skowrońskiego 4,
tel. 77 437 63 68

KORFANTÓW

Apteka „Apteka Rodzinna"
ul. Wyzwolenia 16, tel. 77 435 60 27
Apteka Elżbieta Wilk
ul. Wyzwolenia 19, tel. 77 431 90 48

STRZELECZKI

Apteka „Sub-Sole",
Strzeleczki, ul. Sienkiewicza 33,
tel. 77 466 82 00
Punkt apteczny „Sub-Sole",
Dziedzice, ul. Główna 15,
tel. 77 466 87 58
Apteka Arnika,
Dobra, ul. Szkolna 2, tel. 77 466 83 09
Kujawy, ul. Opolska 1 C, tel. 77 466 87 58

WALCE

Apteka,
ul. Mickiewicza 7, tel. 77 466 01 23
Apteki w Białej, Głogówku i Łączniku nie prowadzą dyżurów

WAŻNE TELEFONY

Telefon alarmowy 112
Nocna i świąteczna pomoc lekarska
PCM ul. Piastowska 64, tel. 77 406 78 99
Informacja PKP, tel. 19 757
Urząd Skarbowy, ul. Kopernika 1a,
tel. 77 436 99 00

POGOTOWIA

Ratunkowe 112, 999, 77 438 78 85
Straż Pożarna 112, 998, 77 438 05 30
Policja 112, 997, 478 629 503
Energetyczne 991
Gazowe 992
Wodno-Kanalizacyjne 994
>> Prudnik 77 436 25 56
>> Głogówek 77 437 46 47
Drogowe 981
Opiekuńcze 77 474 54 45
Straż Miejska 77 406 62 42

POWIATOWY RZECZNIK KONSUMENTÓW
Starostwo Powiatowe w Prudniku, pok. 4
tel. 77 436 93 09, 576 834 168
środa i piątek 7.30 -13.00

OŚRODEK POMOCY SPOŁECZNEJ W PRUDNIKU 77 406 70 38

OŚRODEK POMOCY SPOŁECZNEJ W GŁOGÓWKU 77 438 00 40

OŚRODEK POMOCY SPOŁECZNEJ W BIAŁEJ 77 438 71 40

OŚRODEK POMOCY SPOŁECZNEJ W LUBRZY 77 407 46 79

KULTURA

OŚRODKI KULTURY

Prudnicki Ośrodek Kultury i Biblioteki Publicznej w Prudniku
Siedziba główna POK – Pałac Fränkla,
ul. Kościuszki 1A, 48 – 200 Prudnik,
tel. 77 436 33 96.
Miejsko-Gminna Biblioteka Publiczna,
ul. Mickiewicza 1, 48 – 200 Prudnik,
tel. 77 436 27 60.
Kino Diana, ul. Mickiewicza 1,
48 – 200 Prudnik, tel. 77 436 66 85.

Centrum Kultury w Głogówku
Ul. Batorego 10, 48-250 Głogówek,
tel. 77 406 91 40. Godziny otwarcia:
pon - pt - od 8.00 do 20.00.

Gminne Centrum Kultury w Białej
Ul. Prudnicka 35, 48-210 Biała,
tel./faks 077 438 70 26.

Gminny Ośrodek Kultury w Lubrzy
Ul. Wolności 73, 48-231 Lubrza,
tel./faks 77 407 46 83.

Agencja Sportu i Promocji w Prudniku
Ratusz - Rynek, Prudnik, tel. 77 436 66 55
Městské informační a kulturní středisko w Krnovie
náměstí Míru 1/14, 794 01 Krnov, tel. 554 614 706,
e-mail: posta@mikskrnov.cz.

MUZEA I GALERIE

Muzeum Ziemi Prudnickiej
Siedziba główna - Arsenał, ul. Chrobrego 5, 48-200 Prudnik, tel. 77 406 80 60, czynne: wtorek-piątek 8.00-16.00, 2. sobota miesiąca: 10.00-16.00. Ekspozycja stała: etnografia, historia Prudnika, Stanisław Szozda. Centrum Tradycji Tkackich - ul. Królowej Jadwigi 23, czynne: wtorek-piątek 8.00-16.00, 4. sobota miesiąca 10.00-16.00. Wieża Woka, Plac Zamkowy czynna od 1 maja do 30 września od wtorku do piątku 12.00-16.00 oraz w soboty, niedziele i święta 12.00-18.00. Cena biletów: Arsenał normalny 10 zł, ulgowy 5 zł, grupowy (20-35 osób) 100 zł, CTT normalny 10 zł, ulgowy 5 zł, grupowy 100 zł, Wieża Woka normalny/ulgowy 5 zł, grupowy 50 zł. Bilet rodzinny (tylko z Kartą Dużej Rodziny lub Opolską Kartą Rodziny) - 20 zł (obejmuje wszystkie obiekty MZP)**. W czwartki do obiektów muzeum wstęp wolny (poza Wieżą Woka).**

Muzeum w Głogówku
Ul. Słowackiego 1, 48-250 Głogówek,
tel. 77 437 35 00, godziny otwarcia: wtorek – piątek: 10.00 – 14.00.

Muzeum Śląska Opolskiego
Ul. św. Wojciecha 13, Opole, tel. 77 453 66 77. Czynne 9.00-15.30 (wtorek-piątek), 10.00-15.00 (sobota), 12.00-17.00 (niedziela), nieczynne (poniedziałek). Ekspozycja stała: „Pradzieje Opolszczyzny" i „Opole - gród, miasto, stolica regionu". „Galeria malarstwa polskiego XIX i XX wieku", „W kręgu farmacji".

Městské muzeum w Zlatých Horách
Nám. Svobody 94, 79376 Zlaté Hory. Czynne od wtorku do piątku, od godz. 9.00 do 12.00 i od 13.00 do 16.00.

Městské muzeum w Krnovie
náměstí Míru 14, 794 01 Krnov, tel. 554 614 706, e-mail: muzeum@mikskrnov.cz.

Galeria Sztuki Hanny Bakuły „No Ba!"
(oddział Muzeum Ziemi Prudnickiej)
Rynek 2, Prudnik. Godziny otwarcia: so od 12.00 – 18.00, wt – pt 10.00 – 16.00

IZBY REGIONALNE

- Farska stodoła w **Biedrzychowicach**, usytuowana obok plebani. Jest tu eksponowane wyposażenie dawnego śląskiego domu. Kontakt z Różą Zgorzelską (tel. 77 437 17 99, kom. 668 290 809).
- Izba śląska w Publicznym Gimnazjum nr 1 w **Głogówku**. ul. Kościuszki 10, tel. 77 437 35 92. W wydzielonych pomieszczeniach znajdują się tematyczne ekspozycje: dawna pralnia, kuchnia, sypialnia, klasa itp.
- Izba regionalna na poddaszu budynku szkolnego w **Przechodzie** (gmina Korfantów). Zgromadzono w niej stroje regionalne, przedmioty codziennego użytku, sprzęty rolnicze, mapy, fotografie.
- Izba regionalna w Wiejskim Centrum Aktywizacji w **Rudziczce**. Izbę można zwiedzać od poniedziałku do piątku, w godz. od 13.00 do 20.00.

Zabytkowy spichlerz w Trzebinie
Czynne w każdą niedzielę, od godz. 15.00 do 17.00. Kontakt: sołtys Roman Pilch (77 436 03 22), Józefa Bogusz (77 436 60 22), Daniela Mojak (784 181 951).

CENY PALIW	95	ON	LPG
„Orlen" Prudnik	5,64	5,74	2,55
„Pieprzyk" Prudnik	5,46	5,71	2,50
„STW" Prudnik	5,55	5,58	-
„Orlen" Biała	5,74	5,87	2,58
„Avia" Rzepcze	5,79	5,86	2,56
„Shell" Lubrza	5,67	5,79	2,59

Stan: 21 października, godz. 9.00 - 9.30

WALUTY	NBP
1 eur	4,19 / 4,28
1 usd	3,60 / 3,67
1 gbp	4,83 / 4,93
1 chf	4,54 / 4,64
100 czk	17,29 / 17,63

zebrał: Damian Wicher-Sienkiewicz

Zakład Usług Komunalnych w Prudniku

OGŁOSZENIE

Zakład Usług Komunalnych - jednoosobowa Spółka Gminy z o.o. w Prudniku poszukuje pracownika na następujące stanowisko:

INSTALATOR WOD-KAN-GAZ

Szczegółowych informacji udziela Kierownik Działu Technicznego pod numerem telefonu 77 436 38 84 wew. 34. Dodatkowy kontakt tel. 77 436 38 84 wew. 49, kom. 694 703 517.

REKLAMA

Tygodnik Prudnicki

REDAKCJA I BIURO OGŁOSZEŃ
48-200 Prudnik, ul. Kościuszki 13a
TELEFON
77 436 28 77
INTERNET
www.terazprudnik.pl
www.aneks.com.pl
www.facebook.pl/tygodnikprudnicki
E-MAIL
redakcja@tygodnikprudnicki.pl
REDAKTOR NACZELNY
Andrzej DEREŃ
andrzej.deren@tygodnikprudnicki.pl

SEKRETARZ REDAKCJI
Grzegorz WEIGT
PUBLICYŚCI
Damian WICHER-SIENKIEWICZ
Mieczysław MATCZAK
Marek KARP
WSPÓŁPRACA
Daniela DŁUGOSZ-PENCA
Franciszek DENDEWICZ
Adam LUTOGNIEWSKI
Bożena TOKAR-MATKOWSKA
REKLAMA
Adam MYŚKÓW
reklama@tygodnikprudnicki.pl

WYDAWCA
Spółka Wydawnicza ANEKS
48-200 Prudnik, ul. Kościuszki 13a
KONTO BANKOWE
Santander Bank Polska S.A. - 1 Oddział w Prudniku
84 1090 2226 0000 0005 7401 1084
DRUK
Polska Press Sp. z o.o., Oddział Poligrafia,
Drukarnia w Sosnowcu,

BIURO OGŁOSZEŃ CZYNNE OD 8.15 DO 16.00
Redakcja zastrzega sobie prawo do skaracania nadesłanych materiałów prasowych i listów. Redakcja nie odpowiada za treść ogłoszeń i reklam. Nowy numer w każdą środę w kioskach i sklepach ziemi prudnickiej. Czekamy na sygnały, pomysły i informacje od Czytelników.

e-GAZETA
Gazeta w formie elektronicznej do nabycia na platformach:
egazety.pl
e-kiosk.pl
eprasa.pl

SKŁAD KOMPUTEROWY
Jarosław TOMASZEWICZ

We wszystkich sprawach dotyczących prenumeraty prosimy o kontakt mailowy - redakcja@tygodnikprudnicki.pl lub telefoniczny - 77 436 28 77

eprasa.pl fb4caba6b8

LUBRZA - OWCA NA WOLNOŚCI

Do nietypowego zdarzenia doszło w poniedziałek, 20 października w okolicach lubrzańskiego Ronda im. Stanisława Szozdy w Lubrzy. W rejonie skrzyżowania błąkała się owca kameruńska. Sprawą zainteresowano prudnickich policjantów, którzy w mediach społecznościowych poprosili o pomoc w identyfikacji właściciela. (d) ■

pcm
PRUDNICKIE CENTRUM MEDYCZNE

Prudnickie Centrum Medyczne
ul. Szpitalna 14, 48-200 Prudnik
tel. 77 40 67 870

POSZUKUJE DO WSPÓŁPRACY
LEKARZA
INTERNISTĘ i CHIRURGA

Oferujemy stabilne zatrudnienie, pracę w małym zespole, atrakcyjne warunki wynagrodzenia, praca od zaraz.

- Istnieje możliwość pracy na dyżury - stawka i forma zatrudnienia do ustalenia.
- W ramach Oddziału Chorób Wewnętrznych rozwijamy leczenie niewydolności oddechowej oraz realizujemy program lekowy leczenia Choroby Gouchera.
- Dla lekarzy spoza rejonu oferujemy atrakcyjne warunki mieszkaniowe i pomoc w zagospodarowaniu.
- Nasz szpital usytuowany jest w południowej części województwa opolskiego, przy granicy z Czechami, w niezwykle malowniczej okolicy i bliskości ośrodków turystycznych, dlatego zachęcamy zwłaszcza lekarzy szukających swojego miejsca na stałe do rozważenia naszej oferty pracy, w ramach której zapewniamy także atrakcyjne warunki mieszkaniowe.
- Lekarzy zainteresowanych dołączeniem do naszych zespołów serdecznie zapraszamy do kontaktu:

Biuro Zarządu, tel: 77 406 78 90, kom: 660 747 285
email: pcm@pcm.prudnik.pl

Z POLICJI

Pojedzie do Legionowa

KWP OPOLE

Aspirant sztabowy Piotr Jamróz, reprezentujący prudnicki garnizon policji, wygrał wojewódzkie eliminacje V Ogólnopolskiego Konkursu dla Policjantów - Oskarżycieli Publicznych.

Do rywalizacji stanęło 11. funkcjonariuszy, którzy musieli wykazać się znajomą przepisów m.in. z prawa wykroczeń, prawa karnego oraz ruchu drogowego. Funkcjonariusze mieli też za zadanie pisemnie przeanalizować dokumentację z czynności wyjaśniających.

Prudnicki policjant pokonał wszystkich konkurentów, zajmując pierwsze miejsce. Na dalszych miejscach znaleźli się: sierż. Oktawia Reczek (KPP Nysa) i mł. asp. Dawid Hoffmann (KMP Opole). Za kilka tygodni Piotr Jamróz i Oktawia Reczek pojadą do Centrum Szkolenia Policji w Legionowie, gdzie odbędzie się finał konkursu. ■

Na zdjęciu: Piotr Jamróz awansował do finału centralnego konkursu

OKNOPAST
- DRZWI
- OKNA
- ROLETY
- BRAMY GARAŻOWE
- MOSKITIERY

PRODUCENT

aluron GROS cko okna

662 532 586 Lubrza, ul. Nowej Naprawy 47

Tygodnik Prudnicki
BIURO REKLAM I OGŁOSZEŃ
48-200 Prudnik ul. Kościuszki 13a
tel. 77 436 28 77
reklama@tygodnikprudnicki.pl

SYLWESTER W BIAŁEJ AKACJI 2025/26

BIAŁA AKACJA
RESTAURACJA & CATERING

SOFT MUSIC
Bal poprowadzi duet muzyczny Soft Music - DJ i Wokalistka

RABATY
-10% od 6 osób
-20% od 12 osób

W CENIE IMPREZY:
- 3 kolacje serwowane, bufet przekąsek, bufet słodkości
- nielimitowane napoje bezalkoholowe i alkoholowe (wódka, wino, piwo)
- noworoczny toast przy lampce szampana
- widowiskowy pokaz fajerwerków o północy
- doskonała zabawa do białego rana

MIEJSCE
Łąka Prudnicka, ul. Jana Pawła II 83

REZERWACJE
+48 781 997 554
+48 691 691 974

START IMPREZY
godz. 20:00

CENA
499 zł/os

REKLAMA / OGŁOSZENIE

eprasa.pl fb4caba6b8