Twój powiat, Twoje sprawy - wybieraj lokalny tygodnik

# SŁOWO Regionu

ISSN 1508-7603 nr 14 (1251) rok XXV niezależny tygodnik lokalny 10 - 16 kwietnia 2025 r. cena 4,00 zł (w tym 5%VAT)

Borów • Kondratowice • Przeworno • Strzelin • Wiązów • Ziębice

Jedna osoba chce zostać dyrektorem ZOG-u >>6

## Będą kary za niewłaściwą segregację?

Pracownicy strzelińskiego urzędu sprawdzają, co ląduje w pojemnikach na odpady zmieszane. Czy mieszkańcy dbają o prawidłową segregację? A jeśli nie, to jaka czeka ich kara?

>>6

## Nie chcą zmian w umowie

Czy istnieje obawa, że gmina Łagiewniki nie będzie dostarczała wody do gminy Kondratowice, jeśli ta druga nie zgodzi się na zmiany w porozumieniu?

>>8

## Między informacją a...

W niedzielę Gminny Ośrodek Kultury w Przewornie zgromadził liczną publiczność zainteresowaną tematyką współczesnych mediów. Spotkanie zorganizowane przez Klub Piastowski „Myśląc Polska" oraz Stowarzyszenie Dziennikarzy Polskich miało na celu przybliżenie słuchaczom kondycji dzisiejszego dziennikarstwa i zagrożeń związanych z dezinformacją.

>>12

# WIDZIAŁA ŚMIERĆ I PRAWDZIWY GŁÓD

Albina Dudek z Prus świętowała w marcu setne urodziny

Niedawno Albina Dudek obchodziła setną rocznicę urodzin. To doskonała okazja, aby przypomnieć trudną historię życia mieszkanki Prus. Jako nastolatka została przymusową robotnicą w Niemczech. Na jej oczach SS-man zastrzelił kilkunastoletniego chłopaka. Innym razem własnym ciałem osłoniła młodego mężczyznę, do którego z karabinu mierzył rosyjski żołnierz. Dziś, pytana o najwcześniejsze wspomnienia, dzieli się traumatycznymi przeżyciami.

>>25

## Jest akt oskarżenia w sprawie Grzegorza i Justyny P.

>>6

## Petycja przeciw migrantom

Czy szkoła utrudniała zajęcia sportowe Akademii Piłkarskiej Wiązów? Pod koniec treningów uczniom wyłączano światło. To jeden z tematów poruszanych na Komisji Skarg, Wniosków i Petycji. Kolejny dotyczył interwencji jednego z mieszkańców, aby zapobiec powstaniu w gminie Wiązów ośrodka dla nielegalnych migrantów.

>>4

## Pytania w sprawie wind

Lokatorzy z bloku przy ulicy Książąt Brzeskich w Strzelinie chcą dostępu do informacji w sprawie budowy wind na klatkach schodowych. Czy za ich montaż będą obarczeni dodatkowymi kosztami?

>>5

## Zardzewiała śmierć na polach

Dwa granaty moździerzowe kaliber 82 mm znaleziono na polach w Białobrzeziu i Strużynie. W jednym pocisku znajduje się 400 gramów trotylu. Niewybuchy zabrał patrol saperski z jednostki w Brzegu.

>>2

## Nie tylko od pożarów

>>2

Z. Kawończyk
BRUKARSTWO
Profesjonalne układanie KOSTKI
tel. 600 573 287
WŁASNA PRODUKCJA
20 lat doświadczenia
granitowej i betonowej

PHU BISTAND S.C.
STRZELIN, UL. TARGOWA 21 (BOCZNA UL. WROCŁAWSKIEJ)
kontakt z nami: tel. 71 39 44 112 kom. 505 056 540 biuro@bistand.pl
BHP ART. P.POŻ. - ODZIEŻ - OBUWIE - RĘKAWICE
ŚRODKI CZYSTOŚCI, CHEMIA GOSPODARCZA

KLINIKA STOMATOLOGICZNA w Przewornie
RTG Panoramiczny
przyjmuje Dzieci i Dorosłych
we wtorki w godz. 10.00-17.00
dental art
KRÓTKIE TERMINY
tel. 74 646 09 05

PIZZERIA pod CZARNYM KOGUTEM
GĘBICE 28
Tel. 509 223 135
Czynne: wt-nd 14.00-22.00

Kupię GRUNTY
również udziały w gruntach.
Stan Prawny Dowolny
Spłacę zadłużenie.
Tel 502 055 702

9 771508 760901 14

eprasa.pl fb75be013e

Interwencje funkcjonariuszy w powiecie

# Kronika policyjna

W jednym z dyskontów spożywczych w Strzelinie 42-letni złodziej szarpał się z ochroniarzem. Według policjantów sprawca dopuścił się kradzieży szczególnie zuchwałej, za co usłyszał zarzuty. Mężczyzna próbował wynieść artykuły spożywcze i alkohol.

**POWIAT**

## Zatrzymanie poszukiwanego

Funkcjonariusze wydziału prewencji ze Strzelina zatrzymali w Gułowie 33-letniego mężczyznę. Mieszkańca poszukiwał Sąd Rejonowy w Strzelinie w celu odbycia kary zastępczej. Sprawca trafił za kraty.

## Kolizja na skrzyżowaniu

We wtorek, 1 kwietnia, na skrzyżowaniu ulic Bolka I Świdnickiego i Piłsudskiego w Strzelinie doszło do kolizji. 33-letni kierowca fiata punto nie zachował bezpiecznej odległości i doprowadził do kolizji z jadącym przed nim samochodem marki Skoda. Uczestnicy zdarzenia doszli do porozumienia.

## Fałszywa oferta artystyczna

Na policję w Strzelinie zgłosiła się 27-letnia kobieta, która poinformowała dyżurnego, że została oszukana w Szczodrowicach. Nieznany sprawca nie wywiązał się z umowy wykonania usługi - zatopienia bukietu ślubnego w żywicy. Oferta artystyczna umieszczona była na internetowej platformie sprzedażowej. Kobieta wpłaciła ponad tysiąc złotych za usługę, jednak zamówionego towaru nie otrzymała. Próby skontaktowania się ze sprzedającym okazały się bezskuteczne. Postępowanie prowadzi wydział kryminalny.

## Oszustwo przez internet

W dniu 2 kwietnia na policję zgłosił się 44-letni mieszkaniec powiatu strzelińskiego, który poinformował, że padł ofiarą oszustwa. Nieznany sprawca wprowadził go w błąd, co do sprzedaży klocków Lego, których ofertę zamieścił w internecie. Zgłaszający zapłacił 1500 złotych, po czym otrzymał potwierdzenie, że jego pieniądze nie trafiły do sprzedającego, tylko zostały przetransferowane na stronę platformy cyfrowych usług finansowych z siedzibą na Litwie.

## Cyklista po alkoholu

W Prusach niedaleko Kondratowic funkcjonariusze drogówki zatrzymali 57-letniego mieszkańca powiatu strzelińskiego, który jechał rowerem w stanie nietrzeźwości. Badanie wykazało ponad 0,7 promila. Sprawcę ukarano mandatem karnym, zakazano dalszej jazdy i zwolniono do domu.

## Zuchwała kradzież w markecie

W czwartek, 3 kwietnia, policjanci zatrzymali 42-letniego złodzieja z powiatu strzelińskiego, który po dokonaniu kradzieży artykułów spożywczych i alkoholu został ujęty przez ochronę sklepu. Chcąc się uwolnić, odpychał i szarpał pracownika ochrony. Złodziej wyniósł artykuły na kwotę ponad 300 zł. Według funkcjonariuszy swym działaniem dopuścił się kradzieży szczególnie zuchwałej, za co usłyszał już zarzuty. Prokurator rejonowy w Strzelinie zastosował wobec sprawcy środek zapobiegawczy w postaci dozoru policji.

## Posiadał amfetaminę

W dniu 3 kwietnia policjanci ze Strzelina zatrzymali 42-letniego mieszkańca, który posiadał niecały gram amfetaminy (0,47). Sprawcę po wykonaniu czynności zwolniono do domu.

## Rowerzysta miał 0,9 promila

W Siemisławicach w gminie Przeworno patrol drogówki zatrzymał 55-latka, który jechał rowerem po alkoholu. Mężczyzna miał blisko 0,9 promila. Sprawca został ukarany mandatem. Po wykonaniu czynności cyklistę zwolniono do domu i zakazano dalszej jazdy.

## Dziwne zachowanie kierowcy

W dniu 3 kwietnia w Wyszonowicach w gminie Wiązów, policjanci z wydziału ruchu drogowego zatrzymali 59-letniego mieszkańca, który jechał audi najprawdopodobniej w stanie nietrzeźwości. Wskazywało na to jego dziwne zachowanie. Kierowca odmówił badania na zawartość alkoholu. Od zatrzymanego pobrano krew do badań, a po wykonaniu czynności zwolniono do domu.

## Kradzież kół z garażu

W piątek, 4 kwietnia, na policję wpłynęło zgłoszenie od 40-letniej mieszkanki powiatu strzelińskiego o tym, że w Wiązowie nieznany sprawca włamał się do garażu, skąd ukradł cztery koła aluminiowe i cztery sztuki kół stalowych. Właścicielka wyceniła straty na kwotę 2400 złotych.

***BOM***

Informujemy o dyżurach aptek od 10.04.2025r. do 16.04.2025r.

W pozostałych godzinach apteki pracują wg własnych godzin pracy.

| DATA | 10.04.25 | 11.04.25 | 12.04.25 | 13.04.25 | 14.04.25 | 15.04.25 | 16.04.25 |
|---|---|---|---|---|---|---|---|
| DZIEŃ TYGODNIA | czwartek | piątek | sobota | niedziela | poniedziałek | wtorek | środa |
| GODZINY OTWARCIA | 20:00-22:00 | 20:00-22:00 | 20:00-22:00 | 10:00-22:00 | 20:00-22:00 | 20:00-22:00 | 20:00-22:00 |
| APTEKA | Apteka Pod Paprocią | Apteka Pod Paprocią | Inter Apteka | Apteka Pod Paprocią | Inter Apteka | Apteka Pod Paprocią | Apteka Kalina |

# BMW dachowało za Jegłową

W sobotę, 5 kwietnia, po godzinie 16:00, za Jegłową na drodze powiatowej w kierunku Strzelina, doszło do groźnie wyglądającej kolizji.

**JEGŁOWA**

*– 34-letni kierowca BMW, mieszkaniec powiatu strzelińskiego, próbował ominąć sarnę, która nagle wbiegła na jezdnię* – informuje asp. szt. Aleksandra Bezrąk, rzecznik prasowy Komendy Powiatowej Policji w Strzelinie. – *Stracił panowanie nad pojazdem, w wyniku czego auto dachowało.*

Na miejsce zdarzenia skierowano wszystkie służby ratunkowe: policję, straż pożarną i zespół ratownictwa medycznego. Na szczęście mężczyzna nie odniósł obrażeń i opuścił pojazd o własnych siłach.

Policja zakwalifikowała zdarzenie jako kolizję. Funkcjonariusze przypominają, że w niektórych rejonach naszego powiatu należy zachować szczególną ostrożność – dzikie zwierzęta mogą pojawić się na drodze w każdej chwili.

***WOC***

Policja zakwalifikowała zdarzenie jako kolizję

eprasa.pl fb75be013e

Możliwości ratownicze druhów OSP znacznie się poszerzyły

# Nie tylko gaszą pożary

**WIĄZÓW**

W minioną niedzielę, 6 kwietnia, 27 druhów i druhen z różnych jednostek OSP z naszego powiatu, a także kilka osób z powiatów ościennych (głównie z gminy Oława), wzięło udział w szkoleniu na patent sternika motorowodnego. Szkolenie zostało zorganizowane w gminie Wiązów. Prowadzili je wykwalifikowani instruktorzy z odpowiednimi stopniami i uprawnieniami motorowodnymi, którzy rozpoczęli je od zajęć teoretycznych. Odbywały się one w sali widowiskowej Gminnej Biblioteki Publicznej w Wiązowie. Zajęcia zakończyły się egzaminem teoretycznym – testem, którego zaliczenie było warunkiem przystąpienia do zajęć praktycznych.

Szkolenie praktyczne odbyło się na akwenie w Kalinowej, który znajduje się pod zarządem Stowarzyszenia Wędkarskiego „Nasza Woda". Strażacy dziękują władzom stowarzyszenia za umożliwienie organizacji tego szkolenia. Zajęcia trwały kilka godzin, a że było bardzo zimno (niska temperatura i wiatr), oczekujący na swoją kolej korzystali z ogniska i ciepłych napojów. Egzamin praktyczny polegał na wykonaniu odpowiednich manewrów łodzią motorową.

Zorganizowanie takiego szkolenia i zdobycie odpowiednich patentów było możliwe dzięki specjalnemu programowi wsparcia finansowego, z którego skorzystali organizatorzy. Zdobycie dodatkowych uprawnień sprawia, że możliwości ratownicze naszych druhów znacznie się poszerzyły i będą oni mogli uczestniczyć w specjalistycznych akcjach wodnych z użyciem sprzętu motorowodnego. Dotychczas w naszym powiecie z ratownictwa wodnego znane były dwie jednostki z Nowolesia oraz – w mniejszym stopniu – jednostka z Kuropatnika, które posiadają różne łodzie.

Uczestnikom gratulujemy pomyślnie zdanych egzaminów i zdobytych uprawnień.

***AK***

Zajęcia praktyczne na zbiorniku w Kalinowej. Fot. OSP KSRG Wiązów

Niebezpieczne wykopaliska podczas prac ziemnych

# Zardzewiała śmierć na polach

Dwa granaty moździerzowe kaliber 82 mm znaleziono na polach w Białobrzeziu i Strużynie. W jednym pocisku znajduje się 400 gramów trotylu. Niewybuchy zabrał patrol saperski z jednostki w Brzegu.

**POWIAT**

W czwartek, 3 kwietnia, dyżurny Komendy Powiatowej Policji w Strzelinie otrzymał zgłoszenie o niewybuchach. Pierwsza interwencja dotyczyła moździerza znalezionego podczas prac agrotechnicznych na polu w Białobrzeziu w gminie Kondratowice. Drugi pocisk znaleziono w Strużynie niedaleko Przeworna. Przybyli na miejsce funkcjonariusze potwierdzili, że przedmioty pochodzą z czasów II wojny światowej.

– *Wybuch granatu nawet z nieuszkodzonym zapalnikiem mógłby spowodować śmierć lub poważne obrażenia ciała. Skorupa pocisku rozrywa się na ponad sto żeliwnych odłamków* – mówi Krzysztof Wojciechowski, absolwent Akademii Wojsk Lądowych we Wrocławiu.

Do czasu przyjazdu patrolu saperskiego teren zabezpieczali policjanci. Strzelińska policja jest cyklicznie powiadamiana o znalezieniu niebezpiecznych przedmiotów z czasów wojny.

– *Zwłaszcza podczas wiosennych i jesiennych prac polowych. Bywa, że codziennie jesteśmy informowani o odnalezieniu różnego rodzaju pocisków. Policja apeluje, aby samodzielnie nie próbować przenosić tego typu znalezisk i natychmiast powiadamiać służby. Miejsce należy oznaczyć do czasu przyjazdu patrolu* – informuje Aleksandra Bezrąk, oficer prasowy strzelińskiej policji.

Niewybuchów nie wolno podnosić, odkopywać, a także wrzucać do ognia, stawów, rowów i jezior.

***Jacek Bomersbach***

Skorupa pocisku rozrywa się na ponad sto żeliwnych odłamków

eprasa.pl fb75be013e

Radni o konfliktach klubów sportowych i imigrantach

# Petycja przeciw migrantom

Czy szkoła utrudniała zajęcia sportowe Akademii Piłkarskiej Wiązów? Pod koniec treningów uczniom wyłączano światło. To jeden z tematów poruszanych na Komisji Skarg, Wniosków i Petycji. Kolejny dotyczył interwencji jednego z mieszkańców, aby zapobiec powstaniu w gminie Wiązów ośrodka dla nielegalnych migrantów.

**WIĄZÓW**

Zimą członkowie Akademii Piłkarskiej mieli treningi na orliku. Wieczorem przed końcem zajęć, obsługa szkoły gasiła im światła. Nie mogli też korzystać z sanitariatów. To spowodowało, że Łukasz Hołubowicz – szef Akademii Piłkarskiej złożył skargę w wiązowskim magistracie. Na komisji odczytano pismo Aleksandry Stadnik, dyrektora szkoły.

– *Wydarzenia te wzbudziły wiele złych emocji wśród rodziców, ponieważ zostały im przedstawione jako celowe, złośliwe działania wymierzone przeciwko dzieciom. Wynikały one natomiast z niewiedzy, braku komunikacji między obsługą i trenerami obecnymi na treningu* – uzasadnia dyrekcja.

Na Komisji Skarg Wniosków i Petycji mówiono o problemach Akademii Piłkarskiej Wiązów i nielegalnych imigrantach

W placówce wprowadzono zmiany, m.in. przeprowadzono rozmowy z pracownikami i zmieniono godziny pracy obsługi. Na komisji odczytano też pismo Klubu Sportowego Świteź Wiązów, który użytkuje boisko przy ulicy Daszyńskiego. Działacze nie chcą udostępniać Akademii Piłkarskiej swojego terenu.

– *Klub ponosi szereg kosztów związanych z utrzymaniem boiska, w tym m.in. z tytułu wynagrodzenia osób odpowiedzialnych za utrzymanie murawy i szatni. Koszty związane są również z serwisem kosiarek, zakupem paliwa, nawozu, rekultywacji boiska... Wpuszczenie innego klubu konkurencyjnego na stadion, który w całości jest pod naszą opieką, działałoby na naszą szkodę materialną* – przekonuje w piśmie Emilia Kowalska, prezes Świtezi.

## Co powie burmistrz?

Radni i obecni na komisji przedstawiciele Akademii Piłkarskiej próbowali rozwiązać problem. Niestety, wcześniejsze spotkania nie przyniosły oczekiwanych rezultatów. Liczą, że kluczowe w tej sprawie będzie stanowisko burmistrza.

– *Mamy prawo mieć taki sam dostęp do infrastruktury gminnej, jak mają inne kluby sportowe na terenie gminy. Nie tylko Świteź. Wszyscy powinniśmy działać na jednakowych zasadach. Mówią o tym przepisy. W ustawie o sporcie jest artykuł 27: Tworzenie warunków sprzyjających rozwojowi sportu stanowi zadanie własne gminy i burmistrz musi to realizować. Brakuje jednak dobrej woli* – tłumaczyła Agnieszka Zawłocka, wiceprzewodnicząca Akademii Piłkarskiej i radna powiatu strzelińskiego.

Temat zostanie przedstawiony burmistrzowi Jerzemu Krochmalnemu.

## Głos w sprawie nielegalnych migrantów

W dalszej części komisji mówiono o petycji Jakuba Kościelaka z Oleśnicy Małej (gmina Oława), którą złożył w imieniu mieszkańców w urzędzie w Wiązowie. Fragment dokumentu: „Składamy na ręce Przewodniczącej Rady Miasta i Gminy Wiązów petycję, mającą na celu podjęcie działań zapobiegających utworzeniu na terenie Miasta i Gminy Wiązów ośrodków dla nielegalnych imigrantów, zarówno w ramach przyjmowania imigrantów na mocy Paktu Migracyjnego przyjętego przez organy uchwałodawcze Unii Europejskiej, jak i wszelkiego innego rodzaju umów międzynarodowych bądź krajowego prawodawstwa. W ramach osiągnięcia celu, wzywamy samorządowy organ stanowiący do przyjęcia uchwały kierunkowej, zobowiązującej samorządową władzę wykonawczą do użycia wszelakich prawnych metod, aby nie dopuścić do utworzenia na terenie gminy jakichkolwiek ośrodków dla nielegalnych imigrantów, którego skutkiem byłoby bezpośrednie zagrożenie mieszkańców i utrata poczucia bezpieczeństwa”.

Treść petycji ma być omawiana na najbliższej sesji.

***Jacek Bomersbach***

# Targi Pracy i Edukacji w Strzelinie – wielu odwiedzających i dziesiątki ofert pracy

**POWIAT**

W środę, 3 kwietnia, sala sportowa Liceum Ogólnokształcącego w Strzelinie zamieniła się w centrum zawodowych i edukacyjnych możliwości. Wszystko za sprawą Targów Pracy i Edukacji, które zorganizował Powiatowy Urząd Pracy w Strzelinie.

Wydarzenie przyciągnęło wiele osób – zarówno poszukujących zatrudnienia, jak i uczniów, studentów czy osoby planujące dalszy rozwój zawodowy. Oficjalnego otwarcia targów dokonała dyrektor PUP Iwona Engel, a głos zabrała także starosta Magdalena Krupa, podkreślając znaczenie lokalnych inicjatyw wspierających rynek pracy.

Na odwiedzających czekały aktualne oferty zatrudnienia wielu, nie tylko lokalnych, firm, możliwość bezpośredniego spotkania z potencjalnymi pracodawcami, jak również porady ekspertów z zakresu doradztwa zawodowego. Dużym zainteresowaniem cieszyły się również stoiska edukacyjne – uczelnie, szkoły oraz instytucje szkoleniowe prezentowały szeroką gamę kierunków kształcenia i kursów umożliwiających podnoszenie kwalifikacji.

Targi pracy rozpoczęła dyrektor PUP Iwona Engel. Fot. Powiat Strzeliński

Targi były dobrą okazją do wymiany informacji, rozmów i nawiązywania kontaktów, które – jak zgodnie podkreślali uczestnicy – mogą zaowocować w przyszłości nowymi zawodowymi drogami.

***AK***

Odwiedzający poszczególne stoiska mieli możliwość porozmawiania z przedstawicielami firm i instytucji oferującymi zatrudnienie. Fot. Powiat Strzeliński

eprasa.pl fb75be013e

Mieszkańcy żądają wyjaśnień

# Pytania w sprawie wind

Lokatorzy z bloku przy ulicy Książąt Brzeskich w Strzelinie chcą dostępu do informacji w sprawie budowy wind na klatkach schodowych. Czy za ich montaż będą obarczeni dodatkowymi kosztami?

**STRZELIN**

Rok temu w Spółdzielni Mieszkaniowej Lokatorsko-Własnościowej w Strzelinie zorganizowano spotkanie, na którym poinformowano mieszkańców o budowie wind w blokach przy ul. Książąt Brzeskich. Ostatecznie urządzenia mają powstać w ośmiu budynkach należących do spółdzielni.

– *To ukłon w stronę schorowanych, starych ludzi, jednak chcemy poznać więcej szczegółów. Kto zostanie żyrantem na zabezpieczenie pożyczki? Chodzą słuchy, że zabezpieczeniem kosztów ma być hipoteka pod mieszkanie. Nie organizowano kolejnych spotkań, aby nam to wyjaśnić* – podkreśla Jerzy Matelski, jeden z lokatorów.

Winda lub inaczej platforma podnośnikowa ma zostać zamontowana na klatce schodowej. Mieszkańcy pytają, czy poniosą dodatkowe koszty

Na zebraniu część mieszkańców podpisała uchwały w sprawie budowy wind. Teraz boją się, że zostali oszukani. Pytają o szczegóły w sprawie projektów i wydania pozwoleń na budowę. Interesuje ich, kto poniesie koszty. To nie koniec.

– *Kto jest wykonawcą projektu i ile kosztował? Jeżeli jest pozwolenie na budowę, to gdzie udostępniono ogłoszenia o przetargu? W tym celu należy być transparentnym i zorganizować spotkanie z ludźmi* – dodaje inny lokator.

Na zebraniu, zwołanym w listopadzie 2024 roku, mieszkańców poinformowano o szczegółach montażu windy – platformy podnośnikowej w celu likwidacji barier dla niepełnosprawnych. Pieniądze na budowę mają pochodzić z pożyczek i dotacji – Banku Gospodarstwa Krajowego (BGK), Państwowego Funduszu Rehabilitacji Osób Niepełnosprawnych lub innych instytucji współpracujących z BGK. Montaż wind ma być rozliczany z funduszu remontowego. Fundusze mogą być gromadzone na wyodrębnionych rachunkach bankowych. Lokatorzy chcą wiedzieć, czy będzie jakaś dopłata po wybudowaniu wind. Według nich spółdzielnia milczy, dlatego sami zaczęli szacować koszty.

Blok przy ulicy Książąt Brzeskich 6 w Strzelinie

– *Oczekujemy od spółdzielni spotkania i konkretnych odpowiedzi na nasze pytania, a w szczególności odnośnie hipoteki* – uważa Jerzy Matelski.

Lokator przygotował listę pytań, którą przesłaliśmy do spółdzielni i czekamy na odpowiedź. Pytania dotyczą symulacji kosztów budowy i przetargu. Mieszkaniec tłumaczy, że podjęta w listopadzie 2024 roku uchwała jest nieżyciowa i nieludzka, bo zarząd spółdzielni chce zarządzać funduszem emerytów. Żąda szczegółowych informacji w sprawie hipoteki. Na koniec pyta, czy będzie to winda, czy tylko platforma podnośnikowa.

PS. Dane lokatora zostało zmienione.

***Jacek Bomersbach***

# Jak dotkliwe będą skutki przymrozku?

W miniony weekend, głównie z soboty na niedzielę, a także – w mniejszym stopniu – z niedzieli na poniedziałek, w wielu częściach naszego regionu odnotowano lokalne przymrozki. Ochłodzeniu towarzyszył silny wiatr. W niektórych miejscach temperatura spadła nawet do -2°C.

**POWIAT**

Z powodu wiatru przymrozek nie objawił się w postaci szronu. Ślady ochłodzenia widoczne były jednak np. po cienkiej warstwie lodu, która pojawiła się miejscami na wodzie w naczyniach pozostawionych na zewnątrz.

Znane przysłowie „kwiecień plecień, bo przeplata trochę zimy, trochę lata" w tym roku ponownie znajduje odzwierciedlenie w pogodzie. Niestety, taka zmienność może mieć negatywne skutki w sadownictwie. Na wielu gatunkach drzew i krzewów pojawiły się już kwiaty. Czy przymrozki im zaszkodziły?

W naszym powiecie w wielu miejscach kwitną już czereśnie i inne gatunki drzew

Zapytaliśmy o to właściciela sklepu ogrodniczego ze Strzelina. Zaznacza, że wpływ przymrozku zależy od stadium kwitnienia roślin oraz czasu i siły spadku temperatury. Jego zdaniem spadki do -1°C raczej nie powinny wyrządzić szkód, jednak niższe wartości mogły już uszkodzić niektóre kwiatostany. Dodaje, że rośliny wykształciły pewne mechanizmy obronne – jednym z nich jest nierównomierne, rozłożone w czasie kwitnienie. Dzięki temu ewentualne straty – jeśli się pojawią – nie powinny być całkowite.

Ogrodnik zachęca również do sadzenia różnych odmian, co pozwala wydłużyć okres kwitnienia i zmniejszyć ryzyko strat po przymrozkach.

## Jak przymrozki wpływają na rozwój roślin?

Przymrozek na poziomie -1 do -2°C może poważnie zaszkodzić kwitnącym drzewom i krzewom owocowym, zwłaszcza jeśli znajdują się w fazie pełnego kwitnienia lub są tuż po nim. Kluczowe jest stadium rozwoju:

Pąki kwiatowe w stanie uśpienia lub pękania są stosunkowo odporne – wytrzymują spadki temperatur nawet do -5°C.

Otwarte kwiaty są najbardziej wrażliwe – mogą ulec uszkodzeniu już przy -1°C.

Zawiązki owoców (zaraz po kwitnieniu) są równie podatne – przemarznięcie może nastąpić już przy -1 do -2°C.

Do najbardziej narażonych gatunków należą:

Wiśnie, wczesne czereśnie, brzoskwinie, morele – kwitną wcześnie i nawet niewielki przymrozek może zniszczyć znaczną część kwiatów.

Jabłonie i grusze – zwykle kwitną nieco później i są bardziej odporne, jednak w fazie pełnego kwitnienia również mogą ucierpieć przy -2°C.

Porzeczki, agrest, borówki – bywają bardziej wytrzymałe, choć wszystko zależy od odmiany i etapu rozwoju. Jakie będą skutki niedzielnych przymrozków dowiemy się już za kilka lub kilkanaście dni obserwując to, co będzie się działo z kwiatostanami po przekwitnięciu drzew i krzewów.

***AK***

eprasa.pl fb75be013e

# Jest akt oskarżenia w sprawie przeciwko Grzegorzowi i Justynie P.

Prawie rok trwało postępowanie prokuratorskie w sprawie przeciwko Grzegorzowi i Justynie P. Małżeństwo ze Strzelina jest oskarżone o to, że wyłudzili ponad 730 tys. zł. Grzegorz P. miał symulować chorobę nowotworową i podrabiać dokumentację medyczną.

**STRZELIN**

Prokurator 2 Wydziału do Spraw Przestępczości Gospodarczej Prokuratury Okręgowej we Wrocławiu skierował do Sądu Okręgowego III Wydziału Karnego we Wrocławiu akt oskarżenia przeciwko Grzegorzowi i Justynie P. o czyny z art. 286 § 1 k.k. w zw. z art. 294 § 1 k.k. i inne. Jak informuje Karolina Stocka-Mycek, rzecznik prasowy Prokuratury Okręgowej we Wrocławiu, Grzegorz i Justyna P. zostali oskarżeni o to, że w okresie od maja 2018 roku do kwietnia 2024 roku wyłudzili ponad 730 tys. zł. Pokrzywdzonych w tej sprawie jest ponad 3050 osób.

W toku śledztwa ustalono, że Grzegorz P. symulował chorego na glejaka, przygotował dokumentację medyczną mającą to uwiarygodnić, a następnie wspólnie z Justyną P., wprowadzili w błąd pokrzywdzonych co do stanu jego zdrowia i w ten sposób uzyskiwali środki pieniężne z organizowanych zbiórek na portalu pomagam.pl i przez stowarzyszenie Gramy o Życie oraz przyjmując bezpośrednie wpłaty na założone rachunki bankowe.

Do sądu został skierowany akt oskarżenia przeciwko Grzegorzowi i Justynie P.

– *Ponadto Grzegorz P. oskarżony jest o sfałszowanie dokumentacji, w tym medycznej* – dodaje Karolina Stocka-Mycek. – *Na etapie postępowania przygotowawczego Grzegorz P. w trakcie przesłuchań w charakterze podejrzanego przyznał się do popełnienia zarzucanych mu czynów i obszernie wyjaśnił okoliczności z nimi związane. Natomiast Justyna P. nie przyznała się do popełnienia zarzucanych jej czynów i wskazała, że była przekonana, że jej mąż jest ciężko chory i dlatego pomagała w organizowaniu środków pieniężnych na jego leczenie* – informuje rzecznik prasowy Prokuratury Okręgowej we Wrocławiu.

Oskarżonym grozi kara pozbawienia wolności od 1 roku do lat 10.

***Magdalena Ziółkowska***

# Może dojść do trwałego uszkodzenia kanalizacji?

**KONDRATOWICE**

Jakiś czas temu w Prusach w kilku miejscach przy wjazdach do posesji wydobywał się nieprzyjemny zapach. Podczas sesji Rady Gminy Kondratowice wójt Tomasz Gracz poinformował radnych, że przyczyny występowania odorów zostały usunięte. – *Sieć kanalizacji grawitacyjnej przebiegająca przez Prusy znajduje się w bardzo złym stanie technicznym* – podkreślił szef gminy. – *Studnie kanalizacyjne są skorodowane i wykazują wyraźne znaki zużycia. Może dojść do trwałego uszkodzenia elementów kanalizacji, co może skutkować nasileniem odorów i problemami z odbiorem ścieków. Długofalowe rozwiązanie problemów będzie wymagało kompleksowych prac, co przekracza finansowe zdolności Zakładu Usług Komunalnych* – dodał wójt Tomasz Gracz, który podziękował jednocześnie kierownik ZUK-u, Monice Skórce, za podjęcie działań doraźnych w tej sprawie.

***MZ***

# Będą kary za niewłaściwą segregację?

Pracownicy strzelińskiego urzędu sprawdzają, co ląduje w pojemnikach na odpady zmieszane. Czy mieszkańcy dbają o prawidłową segregację? A jeśli nie, to jaka czeka ich kara?

**STRZELIN**

Zgodnie z wcześniejszymi zapowiedziami, strzelińscy urzędnicy rozpoczęli w marcu kontrole dotyczące prawidłowej segregacji odpadów. Wcześniej firma, która odbiera śmieci, zgłaszała przypadki niewłaściwej segregacji. Obecnie sprawdzane są pojemniki na odpady zmieszane, należące do wspólnot. Do tej pory skontrolowano siedemnaście wiat śmietnikowych. Jak informuje strzeliński magistrat, potwierdziły się przypuszczenia, że segregacja pozostawia wiele do życzenia. „Do pojemników na odpady zmieszane trafiają bardzo często te odpady, które powinny znaleźć się w zupełnie innych pojemnikach. W odpadach zmieszanych pojawiają się nagminnie m.in. tworzywa sztuczne, szkło, a także odpady bio. Warto podkreślić, że w przypadku stwierdzenia niewłaściwej segregacji, na mieszkańców danej wspólnoty naliczana jest podwójna opłata za odpady komunalne – czyli 80 zł za osobę za miesiąc, w którym była przeprowadzona kontrola" – czytamy na stronie gminy Strzelin na Facebooku.

W ślad za strzelińskim urzędem, przypominamy, że do pojemników na odpady zmieszane należy wyrzucać m.in. pieluchy, paragony, bibułę, plastelinę, podpaski, zbite naczynia, puste blistry, z wyłączeniem odpadów niebezpiecznych, kredki, brudny papier, popiół, mięso, kości czy ryby. Dodajmy, że opublikowanie informacji na profilu gminy Strzelin o kontroli segregacji odpadów spotkało się z wieloma komentarzami mieszkańców. Internauci pytali, czy w przypadku stwierdzenia niewłaściwej segregacji odpadów praktykowana będzie odpowiedzialność zbiorowa. „Odpowiedzialność zbiorowa wynika z zapisów ustawy o utrzymaniu czystości i porządku. Z naszych informacji wynika, że Ministerstwo Klimatu i Środowiska już od dłuższego czasu pracuje nad zmianami przepisów w kierunku zniesienia odpowiedzialności zbiorowej" – czytamy w odpowiedzi przesłanej przez pracowników urzędu. Pojawiły się także m.in. pytania dotyczące opóźnień w odbiorze odpadów.

***MZ***

# Jedna osoba chce zostać dyrektorem ZOG-u

**STRZELIN**

Kilka tygodni temu został ogłoszony konkurs na dyrektora Zespołu Oświaty Gminnej w Strzelinie. W czwartek, 3 kwietnia, w Biuletynie Informacji Publicznej zamieszczony został komunikat, dotyczący kandydatów spełniających wymagania formalne. Już podczas marcowej sesji burmistrz Dorota Pawnuk informowała, że dokumenty złożyła jedna osoba. Do drugiego etapu konkursu została zakwalifikowana Justyna Sziller, która obecnie pracuje w strzelińskim urzędzie. Rozmowa kwalifikacyjna z kandydatką została zaplanowana na wtorek, 8 kwietnia. Czy zostanie ona dyrektorem Zespołu Oświaty Gminnej? Dowiemy się już niebawem.

***MZ***

PRACA

Firma budowlana "Osiński i Syn"

ZATRUDNI:

PRACOWNIKÓW DO PRAC BUDOWLANYCH I WYKOŃCZENIOWYCH

Osoby zainteresowane proszone są o kontakt telefoniczny lub e-mailowy:

Tel. 602-530-919

E-mail: arek@ois.com.pl

eprasa.pl fb75be013e

strzelińskie
CENTRUM HANDLOWE
ul. Dzierżoniowska 16

SGB Bankomat GBS

يشعر بالنعناع
DUBAJSKA CZEKOLADA
2025 PREMIUM SPECIAL
uwaga, smak silnie uzależniający!
sprawdź w lodziarniach Poczuj Miętę!

eprasa.pl fb75be013e

# Nie chcą zmian w porozumieniu

Czy istnieje obawa, że gmina Łagiewniki nie będzie dostarczała wody do gminy Kondratowice, jeśli ta druga nie zgodzi się na zmiany w porozumieniu?

**KONDRATOWICE**

Podczas ostatniej sesji kondratowiccy radni większością głosów przyjęli uchwałę w sprawie przyjęcia stanowiska Rady Gminy Kondratowice w sprawie zmiany porozumienia w sprawie zasad eksploatacji, utrzymania, konserwacji i zarządu wodociągu Łagiewniki – Białobrzezie. Uchwałę przedstawił przewodniczący Andrzej Grondys, który poinformował radnych, że wójt gminy Łagiewniki zaproponował zmianę zasad finansowania inwestycji w infrastrukturę wodociągową, które reguluje wspomniane porozumienie.

– *Rada gminy stoi na stanowisku, że finansowanie inwestycji w infrastrukturę wodociągu Łagiewniki – Białobrzezie powinno odbywać się z poszanowaniem obowiązującego porozumienia. W tej sytuacji Rada Gminy Kondratowice sprzeciwia się podpisaniu przez wójta gminy Kondratowice aneksu do porozumienia* – argumentował przewodniczący Grondys. Dodał, że w piśmie od wójta gminy Łagiewniki przedstawiono potrzebę pilnej modernizacji dolnej stacji napowietrzania, a także wszystkich ujęć wody wraz z infrastrukturą, tj. dziesięciu studni, które leżą na terenie gminy Kondratowice i należą do wspólnego wodociągu.

– *Gmina Łagiewniki domaga się od gminy Kondratowice partycypacji w kosztach modernizacji. W chwili obecnej porozumienie zawarte między gminami nie uwzględnia partycypacji gminy Kondratowice w kosztach jakichkolwiek napraw i modernizacji* – tłumaczył przewodniczący Grondys, który dodał, że propozycja jest niekorzystna dla gminy Kondratowice, która nie posiada środków finansowych na pokrycie kosztów modernizacji infrastruktury, która jest w zarządzie gminy Łagiewniki.

## Nie mogą tego zrobić

Radny Marcin Szczurowski chciał wiedzieć, czy na spotkaniach z przedstawicielami gminy Łagiewniki dopytywano o to, co w sytuacji, kiedy doszłoby do awarii którejś ze studni. – *Kiedy doszłoby do awarii, a gmina Łagiewniki nie miałaby środków na modernizację, to czy jest możliwość, że odłączyliby nam, mieszkańcom gminy Kondratowice, dostarczanie wody, żeby dostarczać ją do gminy Łagiewniki?* – pytał radny Szczurowski, który dodał, że wprowadzanie ewentualnych zmian w porozumieniu leży w kompetencjach wójta, a stanowisko rady nie jest wiążące.

Mecenas Wojciech Mrozek wyjaśnił, że gmina Łagiewniki nie może zaprzestać dostarczania wody. – *Będą musieli [w sytuacji opisanej przez radnego Szczurowskiego – red.] znaleźć rozwiązanie. Jedyne ryzyko, że gmina Łagiewniki może rozważać w przyszłości rozwiązanie tego porozumienia, ale to jest niekorzystne dla obu stron* – podkreślił pan mecenas. – *Musimy rozgraniczyć zmianę zapisu w porozumieniu a konieczność modernizacji wodociągu Łagiewniki – Białobrzezie. Ten wodociąg powinien być już dawno zmodernizowany* – mówił z kolei przewodniczący Grondys, który dodał, że szacowany koszt inwestycji to około 1,8 mln zł, z czego – w myśl zaproponowanych przez gminę Łagiewniki zmian w porozumieniu – gmina Kondratowice miałaby zapłacić 720 tys. zł. – *Chcą wykorzystać modernizację do zmiany zapisów porozumienia* – dodał przewodniczący Grondys.

– *Ten argument, który został wynegocjowany w 2019 roku wraz z panią kierownik Moniką Skórką do porozumienia z 2011 roku był efektem ciężkich rozmów, kilkukrotnych spotkań, które zaowocowały zmianami na korzyść gminy Kondratowice* – przypomniał wójt Tomasz Gracz. Szef gminy dodał, że decyzja rady będzie dla niego informacją, jak podejść do sprawy. Jednocześnie podkreślił, że zmiana porozumienia skutkowałaby potężnymi konsekwencjami finansowymi dla gminy, bo wówczas kondratowicki samorząd byłby zmuszony do partycypowania w kosztach wszystkich inwestycji na wodociągu Łagiewniki – Białobrzezie. – *Nie stać nas na to* – podkreślił wójt Tomasz Gracz.

Ostatecznie radni krytycznie odnieśli się do propozycji zmian do porozumienia zaproponowanych przez wójta gminy Łagiewniki.

***Magdalena Ziółkowska***

# Będzie remont żłobka

**STRZELIN**

Jakiś czas temu informowaliśmy, że gmina Strzelin otrzymała dofinansowanie na utworzenie 50 nowych miejsc opieki nad dziećmi do lat 3 w żłobku „Bajka". W ramach zadania zostaną przebudowane pomieszczenia, a także odremontowana elewacja drugiego budynku żłobka przy ul. ks. Jerzego Popiełuszki, który połączony jest z obiektem oddanym do użytku w roku ubiegłym. Kilka dni temu ogłoszono przetarg na realizację tej inwestycji. Zakres prac obejmuje m.in.: remont pomieszczeń zlokalizowanych w piwnicy oraz na parterze budynku, kompleksową przebudowę wszystkich instalacji wewnętrznych (wodociągowej, kanalizacji sanitarnej, elektryczną, centralnego ogrzewania i hydrantowej), wybudowanie windy zewnętrznej, remont elewacji budynku, w tym ocieplenie ścian, remont dachu budynku, wykonanie drenażu odwadniającego, kanalizacji deszczowej, utwardzeń terenu, trawników, wiaty na wózki oraz wiaty śmietnikowej, a także remont budynku gospodarczego. Po podpisaniu umowy wykonawca będzie miał prawie cztery miesiące na realizację inwestycji. Zainteresowane firmy mogą składać swoje oferty do 24 kwietnia.

***MZ***

Strzeliński magistrat szuka firmy, która odremontuje drugi budynek, należący do gminnego żłobka. Fot. UMiG Strzelin

Usunęli skutki powodzi na szlaku kolejowym

# Lepszy komfort jazdy

Po ubiegłorocznej powodzi w całości wyremontowano linię kolejową Wrocław – Strzelin – Kłodzko –Międzylesie. Koszt – 150 mln zł. Odbudowa infrastruktury ma przynieść mieszkańcom dodatkowe korzyści.

**DOLNY ŚLĄSK**

Według PKP ostatnie miesiące pokazały, że nawet naprawy zniszczonego szlaku mogą przebiegać zgodnie z planem. Po przejściu fali powodziowej priorytetem było jak najszybsze przywrócenie przejezdności i bezpieczeństwa na zniszczonych odcinkach.

– *Odbudowa po powodzi infrastruktury kolejowej ma przynieść mieszkańcom dodatkowe korzyści. Jechaliśmy z Wrocławia do Kłodzka niespełna godzinę. Czas przejazdu pociągiem skrócił się o pół godziny. To jest znak rozpoznawczy Ministerstwa Infrastruktury, że nowe inwestycje kolejowe radykalnie skracają czasy przejazdu pociągami* – mówił na konferencji prasowej Marcin Kierwiński, pełnomocnik rządu ds. odbudowy po powodzi.

Według ministra Kierwińskiego, im lepsza będzie infrastruktura kolejowa w regionie, tym więcej przyjedzie turystów. Rząd planuje inwestycje, które przyniosą mieszkańcom dodatkowy plus. Jedną z nich jest rewitalizacja linii kolejowej z Kłodzka do Stronia Śląskiego przez Lądek-Zdrój, która ma zostać przeprowadzona do 2027 roku.

– *Dzięki dobrze zorganizowanym działaniom nie tylko przywróciliśmy przejezdność linii, ale także wykorzystaliśmy ten czas, aby zbudować mocniejszą i bardziej odporną infrastrukturę. Teraz przed nami kolejne prace. Jestem przekonany, że ich tempo będzie równie wysokie* – powiedział Piotr Malepszak, wiceminister infrastruktury.

O przyszłości szlaku i nowych inwestycjach mówiono na zwołanej konferencji prasowej w Kłodzku

Na dolnośląskie inwestycje kolejowe w latach 2018-2028 przeznaczonych zostało blisko 4 mld zł ze środków unijnych i budżetowych.

***Jacek Bomersbach***

eprasa.pl fb75be013e

# Mieszkańcy zgłaszają problemy

**STRZELIN**

Mieszkanka Strzelina przesłała do naszej redakcji wiadomość, w której zwraca uwagę na zaśmiecony chodnik w mieście. Tak opisuje sytuację:

*„Dzień dobry. Chciałabym zgłosić państwu problem, który – mam nadzieję – zostanie zauważony.*

*Codziennie odprowadzam swoje dziecko do niepublicznego przedszkola „Michałek" przy ul. Michała Archanioła w Strzelinie. Korzystamy z chodnika prowadzącego od strony technikum, gdzie tuż przed bramą przedszkola znajduje się stare drzewo oraz, jak to nazywam, „zakątek śmieciowy". Mam wrażenie, że miejsce to jest zupełnie pomijane, ponieważ stale zalegają tam śmieci, zgniłe liście z jesieni, plastiki, a co najbardziej niepokojące – liczne szklane butelki. Część z nich została wetknięta w pień drzewa, inne porozrzucane są wokół. Obecnie na chodniku jest tak dużo szkła, że wbija się ono w podeszwy butów.*

*Drzewo ma również liczne odrosty – nisko osadzone gałęzie utrudniają przejście, a co gorsza, znajdują się na wysokości twarzy dzieci, co stwarza realne zagrożenie.*

*(...) Od ponad półtora roku sytuacja stale się pogarsza, dlatego zdecydowałam się do Państwa napisać" – kończy mieszkanka.*

Mieszkanka zwraca uwagę, że - jej zdaniem - chodnik przy ul. Michała Archanioła nie jest należycie sprzątany

***

Apelujemy do instytucji, które odpowiadają za czystość i bezpieczeństwo we wskazanym miejscu, aby przyjrzały się sytuacji i podjęły stosowne działania.

**AK**

Przez dziesięciolecia schowane były pod warstwą tynku

# Podczas remontu odkryto przedwojenne epitafia

W Prusach już jakiś czas temu zakończył się remont schodów, bramy oraz chodnika prowadzącego w stronę kościoła. Inwestycja poprawiła nie tylko estetykę zabytkowego otoczenia świątyni, ale również bezpieczeństwo.

**PRUSY**

Jak się okazało, podczas prac remontowych można natrafić na ciekawe znaleziska. Jednym z nich było odkrycie dwóch przedwojennych niemieckich tablic – epitafiów – umieszczonych na filarach bramy wejściowej na teren przykościelny. Przez dziesięciolecia pozostawały niewidoczne, ponieważ zostały dawno temu zatynkowane. Po odsłonięciu zostały odnowione, wyczyszczone i odpowiednio oświetlone.

Są to cytaty z Biblii w języku niemieckim. Stanowią nie tylko świadectwo wiary ich twórców, ale także są częścią ciekawej historii tutejszego kościoła, jak i samej miejscowości.

**AK**

Odnowione, wyeksponowane i podświetlone tablice nawiązują nie tylko do wartości chrześcijańskich, ale są świadectwem historii Prus

# Powiat Strzeliński: Inwestycje w rozwój regionu i aktywizację mieszkańców

**Powiat Strzeliński nieustannie podejmuje działania na rzecz rozwoju lokalnej infrastruktury oraz aktywizacji społecznej mieszkańców. Ostatnie tygodnie przyniosły kilka istotnych wydarzeń, które pokazują, jak wspólne zaangażowanie władz samorządowych i mieszkańców może realnie wpływać na poprawę jakości życia w regionie.**

## Modernizacja ul. Siemisławickiej w Przewornie

Zakończono odbiór techniczny ul. Siemisławickiej w Przewornie, co było efektem decyzji Zarządu Powiatu w Strzelinie o realizacji tej inwestycji. Na szczególne wyróżnienie zasługuje zaangażowanie Radnego Rady Powiatu Strzelińskiego, Ludwika Hrycaka, który aktywnie wspierał inicjatywę poprawy infrastruktury drogowej. Dzięki jego staraniom oraz współpracy z władzami powiatowymi, przedsięwzięcie zostało sprawnie zrealizowane, poprawiając komfort i bezpieczeństwo mieszkańców. Inwestycję tę wsparł także Urząd Marszałkowski Województwa Dolnośląskiego kwotą ponad 1 mln zł oraz Gmina Przeworno w kwocie ok. 280 tys. zł.

## Dotacja na modernizację drogi Podgaj–Głownin

Sejmik Województwa Dolnośląskiego przyznał Powiatowi Strzelińskiemu dotację w wysokości 980 tys. złotych na modernizację drogi Podgaj–Głownin. Warto podkreślić, że inwestycja obejmie odcinek o długości około 2 kilometrów, który łączy gminy Borów i Kondratowice.

– Cieszę się, że Powiat Strzeliński konsekwentnie realizuje kolejne inwestycje w infrastrukturę drogową – podkreśla Wicestarosta Powiatu Strzelińskiego Ewelina Andrzejewska-Bochnak. - Modernizacja odcinka drogi Podgaj–Głownin to ważny krok w poprawie bezpieczeństwa i komfortu naszych mieszkańców. Dzięki wsparciu Sejmiku Województwa Dolnośląskiego jeszcze w tym roku mieszkańcy powinni cieszyć się nową, bezpieczną nawierzchnią. To kolejny dowód na to, że wspólnym działaniem możemy realnie wpływać na poprawę jakości życia w naszym powiecie – dodaje Wicestarosta. Nie bez znaczenia pozostaje również zaangażowanie w ten projekt Członka Zarządu Powiatu w Strzelinie Mariusza Majewskiego, który również wspierał to zadanie.

## Dofinansowanie na rozwój Rady Seniorów Powiatu Strzelińskiego

Powiat Strzeliński otrzymał również wsparcie finansowe w ramach Programu Wsparcia Rad Seniorów na Dolnym Śląsku. Dofinansowanie pozwoli na realizację szeregu działań mających na celu aktywizację środowiska senioralnego oraz rozwój Rady Seniorów Powiatu Strzelińskiego.

– Podejmujemy konkretne działania na rzecz aktywizacji naszych seniorów – zaznacza Starosta Strzelińska Magdalena Krupa. – To niezwykle ważna grupa społeczna, której doświadczenie i wiedza mogą realnie wspierać rozwój naszej lokalnej wspólnoty. Wzmocnienie roli Rady Seniorów to inwestycja w dialog międzypokoleniowy i lepsze decyzje dla wszystkich mieszkańców – podkreśla Starosta.

Na to działanie Powiat pozyskał 12 tys. zł z Urzędu Marszałkowskiego Województwa Dolnośląskiego.

Ul. Siemisławicka w Przewornie

## Powiat działa wielotorowo

Działania na rzecz seniorów oraz modernizacja infrastruktury drogowej to tylko część inicjatyw podejmowanych przez Powiat Strzeliński. Samorząd aktywnie inwestuje również w edukację, kulturę, ochronę dziedzictwa narodowego oraz wspiera organizacje pozarządowe.

O kolejnych działaniach Powiatu będziemy informować Państwa na bieżąco – śledźcie nasze aktualności! Razem budujemy lepszą przyszłość dla mieszkańców regionu!

**(TS)**

eprasa.pl fb75be013e

O rozwoju powiatu strzelińskiego, inwestycjach drogowych, kolei i kandydaturze Rafała Trzaskowskiego na prezydenta

# Strzelin ma swojego wicemarszałka. Efekty tego widać

W ostatnich wyborach uzyskał silny mandat zaufania od mieszkańców powiatu strzelińskiego. Choć pełni funkcję wicemarszałka całego województwa dolnośląskiego, lokalna społeczność nie ma wątpliwości: „to nasz człowiek w zarządzie województwa". O inwestycjach, które udało się już zrealizować, planach na kolejne lata, zgodzie na przetwarzalnię odpadów w Jegłowej oraz ogólnopolskiej polityce rozmawiamy z wicemarszałkiem Wojciechem Bochnakiem.

**POWIAT**

***Uzyskał Pan w ostatnich wyborach duży mandat zaufania od wyborców z powiatu strzelińskiego. To wiąże się również z dużymi oczekiwaniami ze strony społeczności lokalnej, choć rozumiemy, że pełni Pan funkcję wicemarszałka całego województwa. Niemniej jednak mieszkańcy powtarzają często: „mamy swojego wicemarszałka". Co udało się Panu zrealizować na rzecz powiatu strzelińskiego w ostatnim czasie?***

– Udało się bardzo wiele. Strumień funduszy, który w ostatnich miesiącach popłynął na teren powiatu strzelińskiego, to już ok. 20 milionów złotych, a co najmniej drugie tyle czeka w programach funduszy europejskich. Najnowsze wsparcie dla powiatu strzelińskiego z marca 2025 roku to przede wszystkim 3,6 miliona złotych na drogi, rozwój sportu, ochronę zabytków oraz wsparcie seniorów, w tym rekordowe dofinansowanie także do modernizacji dróg śródpolnych, które ze względu na obciążenia związane z transportem ciężkim są bardzo ważnym elementem naszej infrastruktury. Słusznie Pan zauważył, że jako wicemarszałek jestem odpowiedzialny w równej mierze zarówno za powiat strzeliński, jak i inne powiaty naszego województwa, bo do tego obligują mnie przepisy prawa. Nie zmienia to jednak faktu, że bardzo zależy mi, żeby powiat strzeliński rozwijał się jak najlepiej. Jako sejmik oraz zarząd województwa podejmujemy szereg uchwał, które przekazują milionowe środki do gmin, powiatów czy lokalnych stowarzyszeń na rozmaite inwestycje. Tutaj szalenie ważna jest aktywność potencjalnych beneficjentów. Jestem w zarządzie województwa od 10 miesięcy i w tym czasie przekazaliśmy do powiatu strzelińskiego naprawdę sporo środków: na drogi śródpolne ponad 2,2 mln zł, na sport 1,5 mln zł, na pomoc osobom niepełnosprawnym w Kondratowicach prawie 3 mln zł, na nowoczesne zajęcia edukacyjne dla młodzieży w Kondratowicach – 667 tys. zł. Kupiliśmy też dla gminy Borów nowy wóz strażacki. Udało się także pozytywnie sfinalizować ogromne dofinansowanie w kwocie 5 mln zł dla Przeworna na rozbudowę sieci kanalizacyjnej. Obecnie trwający remont ulicy Oławskiej w Strzelinie to także inwestycja wojewódzka, której wartość przekroczy 5 milionów złotych. Niedawno podpisałem także list intencyjny z gminą Strzelin w zakresie wsparcia finansowego przy budowie ronda przy nowej galerii handlowej. Zobowiązałem się również do rozpoczęcia jeszcze w tym roku budżetowym procesu opracowywania dokumentacji projektowej strzelińskiej obwodnicy o wartości 2 mln zł. Wspieram też gminę i powiat na odcinku kontaktów z ministerstwami, a dzięki naszej dobrej współpracy udało się uzyskać ponad 670 tysięcy zł na remont boiska na Stadionie Miejskim im. Henryka Kowalczyka z Funduszu Odbudowy Infrastruktury Sportowej po powodzi.

Wojciech Bochnak, wicemarszałek województwa dolnośląskiego

***Jakie plany inwestycyjne ma Pan na najbliższe lata, które mogłyby wspierać rozwój powiatu strzelińskiego?***

– Na pewno chciałbym, aby powstał pierwszy odcinek obwodnicy Strzelina, ponieważ dziennie przez nasze drogi przejeżdża kilka tysięcy tirów, ale na końcu decyzja zapada zawsze na szczeblu państwowym. Dodatkowo chciałbym, aby w przyszłości powstała także obwodnica Borka Strzelińskiego. Zależy mi również na uruchomieniu linii kolejowej relacji Strzelin – Kondratowice – Łagiewniki. Chciałbym też do końca kadencji doprowadzić do rozpoczęcia inwestycji, której celem będzie poszerzenie drogi wojewódzkiej nr 395 do Wrocławia. Oznaczałoby to miejscami trzeci pas dla samochodów, a więc dużo szybsze i przede wszystkim dużo bezpieczniejsze dojazdy do pracy dla tysięcy mieszkańców powiatu strzelińskiego. Do trzech lat ma być także ukończona Złota Trasa Rowerowa, która będzie otwierała możliwości podróżowania rowerem ze Strzelina przez gminę Borów, gminę Domaniów aż do Oławy.

***W ostatnim czasie można odnieść wrażenie, że Pana obecność w życiu powiatu strzelińskiego nieco zmalała. Rzadziej widuje się Pana na lokalnych wydarzeniach publicznych. Czy może Pan to skomentować?***

– Gdy tylko jestem zapraszany, zawsze pojawiam się na lokalnych wydarzeniach. Nie zgodziłbym się z opinią, że moja obecność zmalała – po prostu nie zawsze przychodzi zaproszenie.

eprasa.pl fb75be013e

***Podczas kampanii wyborczej zapowiadał Pan, że budowa obwodnicy Strzelina będzie jednym z Pana priorytetów. Jakie działania podjął Pan w tej sprawie w ciągu ostatniego półrocza?***

– Przede wszystkim podczas niedawnego spotkania w gminie Strzelin zobowiązałem się do solidnego wsparcia samorządu województwa w zakresie opracowania dokumentacji projektowej, która jest bardzo ważna w kontekście sprawnej realizacji każdej tego typu inwestycji. Zrobimy to jeszcze w tym roku.

***Jak ocenia Pan szanse na budowę obwodnicy Borka Strzelińskiego? Czy podjęto już jakieś konkretne kroki w tej sprawie?***

– Uważam, że jest to możliwe i potrzebne rozwiązanie dla powiatu strzelińskiego. Na ten moment zarówno lokalni samorządowcy, jak i samorząd województwa skupiają się na wsparciu gminy w zakresie budowy obwodnicy Strzelina, ponieważ ta inwestycja jest już w fazie konkretnego planowania od kilku lat i w tej sytuacji będzie miała pierwszeństwo. Jednak obwodnica Borka Strzelińskiego to coś, o czym zdecydowanie warto myśleć już teraz. Deklaruję swoje wsparcie dla tej inwestycji.

***Jest Pan zapewne zaznajomiony ze sprawą kopalni łupków kwarcytowych w Jegłowej. Z obserwacji wynika, że wciąż wjeżdżają tam samochody ciężarowe. Czy Urząd Marszałkowski we Wrocławiu wydał zgodę na utworzenie w tym miejscu przetwarzalni odpadów?***

– Marszałek Województwa Dolnośląskiego decyzją z 7 października 2024 r. stwierdził wygaśnięcie koncesji na wydobywanie łupku kwarcytowego, w związku z czym tym bardziej żadnej decyzji zezwalającej nie było. Do Urzędu Marszałkowskiego Województwa Dolnośląskiego docierały już informacje, że na terenie Kopalni Łupków Kwarcytowych „Jegłowa" są deponowane odpady bez wymaganego zezwolenia. W 2023 roku Wojewódzki Inspektorat Ochrony Środowiska we Wrocławiu przeprowadził kontrolę, w wyniku której stwierdzono deponowanie materiału przypominającego wyglądem popiół, ale kolejne ustalenia wykazały, iż jest to produkt o nazwie „Utex", posiadający m.in. aprobatę techniczną Krajowej Oceny Technicznej. Wyniki badań próbek tego produktu potwierdziły skład deklarowany w opisie aprobaty technicznej. Ponadto wyniki badań wody pobranej ze zbiornika nie wykazały występowania niedopuszczalnych substancji. W sytuacji podejrzenia, iż zaobserwowany ruch pojazdów ciężarowych na terenie kopalni może dotyczyć nielegalnego deponowania odpadów, organem ochrony środowiska właściwym do niezwłocznego podjęcia kontroli interwencyjnej będzie przede wszystkim Wojewódzki Inspektorat Ochrony Środowiska we Wrocławiu.

***Na koniec przejdźmy do tematyki ogólnokrajowej. Dlaczego, Pana zdaniem, Koalicja Obywatelska zdecydowała się zaproponować Rafała Trzaskowskiego jako kandydata na prezydenta? Czy nie obawia się Pan, że jego ewentualna wygrana mogłaby bardziej przysłużyć się interesom Niemiec niż Polski? Tego typu wnioski pojawiły się w kontekście niektórych jego wypowiedzi, w których okazywał sympatię wobec Niemiec i ich interesów, np. krytykując projekt CPK na rzecz lotniska w Berlinie.***

– Panie redaktorze, to pytanie zawiera w sobie bardzo mocną tezę polityczną, z którą zdecydowanie się nie zgadzam. Rafał Trzaskowski wygrał prawybory w Koalicji Obywatelskiej, o jego nominacji zadecydowała znacząca większość działaczy za pomocą mechanizmu demokratycznego. Znam działalność Rafała Trzaskowskiego z lepszej perspektywy niż ta obecna w niektórych mediach i wiem, że jest bardzo mocno oddany pracy na rzecz Polski. Od wielu lat jest samorządowcem, zna problemy ludzi od podszewki i, obiektywnie rzecz biorąc, ma zdecydowanie najlepsze kwalifikacje do sprawowania tego urzędu spośród wszystkich kandydatów.

***Dziękuję za rozmowę.***

***Wojciech Cerkowniak***

# Śmietnik zamiast skweru?

**BOREK ST.**

Do naszej redakcji wpłynął apel – zgłoszenie od mieszkanki Borka Strzelińskiego – z prośbą o nagłośnienie problemu, który, jak podkreśla, od dawna budzi niezadowolenie wielu mieszkańców wsi.

Chodzi o teren położony tuż obok dyskontu Dino, za murem parafii, wzdłuż ścieżki prowadzącej w kierunku osiedla bloków oraz ośrodka kultury. Jak wynika ze zgłoszenia, miejsce to jest nie tylko zaniedbane, ale przede wszystkim zaśmiecone.

– *Zamiast miejsca, które mogłoby służyć mieszkańcom — na przykład w formie zielonego skweru z ławeczkami, gdzie można odpocząć – mamy do czynienia z patologią i dzikim wysypiskiem śmieci* – pisze mieszkanka, załączając zdjęcia dokumentujące stan tego miejsca.

Zaniepokojona czytelniczka liczy, że dzięki nagłośnieniu sprawy „znajdzie się ktoś, kto zechce się tym wreszcie zająć".

Nie da się ukryć, że teren, o którym mowa, znajduje się w uczęszczanym punkcie miejscowości — codziennie przechodzi tędy wielu mieszkańców, w tym dzieci i osoby starsze. Zdaniem autorki listu „Borek Strzeliński zasługuje na więcej niż śmietnik w samym sercu miejscowości".

Czy sprawą zajmą się odpowiednie służby lub społecznicy? Czekamy na działania instytucji odpowiedzialnych za to miejsce.

***AK***

To jedno ze zdjęć przesłanych przez mieszkankę Borka Strzelińskiego, obrazujące wygląd opisywanego miejsca

Zespół Szkół Ogólnokształcących w Strzelinie

OGŁASZA NABÓR
DO KLAS PIERWSZYCH

Liceum Ogólnokształcącego
im. M. Skłodowskiej-Curie
w Strzelinie, ul. Jana Pawła II 23

NA ROK SZKOLNY 2025-2026

Oferujemy:
- edukację na najwyższym poziomie
- bardzo dobre przygotowanie do egzaminów maturalnych
- bezpieczeństwo
- nowoczesne metody nauczania
- przyjazną atmosferę sprzyjającą uczeniu się

Proponowane profile klas:

- KLASA PRZYRODNICZO-MEDYCZNA – klasa z rozszerzonym programem nauczania biologii, chemii, z realizacją innowacji: fizyka medyczna (przedmiot uzupełniający) i język obcy dla przyrodników (przedmiot uzupełniający)
- KLASA HUMANISTYCZNO-DZIENNIKARSKA – klasa z rozszerzonym programem nauczania języka polskiego, historii, wiedzy o społeczeństwie i warsztatami dziennikarskimi „Świat mediów w teorii i praktyce" (przedmiot dodatkowy, nieobowiązkowy)
- KLASA POLITECHNICZNA – klasa z rozszerzonym programem nauczania matematyki, języka obcego, fizyki lub informatyki (do wyboru ucznia)
- KLASA LINGWISTYCZNO-BIZNESOWA - klasa z rozszerzonym programem nauczania języka obcego, matematyki lub języka polskiego (do wyboru ucznia), biznesu i zarządzania.

Więcej informacji na: **www.lostrzelin.pl** lub pod numerem telefonu 71 39 21 364

*Przyjdź do nas! Zostań naszym uczniem! Przekonaj się, że jesteśmy najlepsi!*

eprasa.pl fb75be013e

Nie dowiemy się wszystkiego z jednego kanału...

# Między informacją a dezinformacją

W niedzielę, 6 kwietnia, Gminny Ośrodek Kultury w Przewornie zgromadził liczną publiczność zainteresowaną tematyką współczesnych mediów. Spotkanie zorganizowane przez Klub Piastowski „Myśląc Polska" oraz Stowarzyszenie Dziennikarzy Polskich miało na celu przybliżenie słuchaczom kondycji dzisiejszego dziennikarstwa i zagrożeń związanych z dezinformacją.

**PRZEWORNO**

Gościem był redaktor Janusz Życzkowski z Telewizji Republika. Spotkanie rozpoczął ks. dr hab. Tomasz Błaszczyk, który w swojej wypowiedzi nadał ton całemu wydarzeniu, poruszając istotne kwestie etyki dziennikarskiej.

– *Dziennikarstwo jest jedną z form szeroko rozumianej kultury masowej (...). Praca dziennikarza powinna opierać się na rzetelnym przekazie, kreującym prawdę, a naczelną zasadą jego pracy powinien być obiektywizm, uczciwość, bezstronność, szacunek i tolerancja* – mówił ks. Błaszczyk, przypominając o fundamentalnych zasadach Karty Etycznej Mediów z 1995 roku oraz Światowej Karty Etyki Dziennikarskiej z 2019 roku.

Zwrócił również uwagę na problem manipulacji medialnej – zarówno słownej, jak i wizualnej – która w jego ocenie prowadzi do zniekształcenia obrazu rzeczywistości i pogłębia społeczny chaos.

– *Media, zwłaszcza w Polsce, stały się stroną sporu politycznego (...). Kampania dezinformacji, zamiast rzetelnego dziennikarstwa, pogłębia chaos i nastawia ludzi przeciwko sobie* – zauważył duchowny.

Ks. Tomasz jako wprowadzenie do wykładu przytoczył cytat amerykańskiego dziennikarza Jelaniego Cobba: „Nie ufajcie nam. Nie ufajcie łatwo nikomu. Niech wątpliwości się mnożą – ale nie w formie cynizmu, lecz dobrze wyważonego sceptycyzmu".

## Nie dowiemy się wszystkiego z jednego kanału

Po wprowadzeniu nadszedł czas na prelekcję red. Janusza Życzkowskiego. – *Temat, który zaproponowałem, nasuwa się sam. Widzimy wszyscy, co dzieje się na rynku mediów po 2023 roku. Doszło do przejęcia mediów publicznych, które moim zdaniem nastąpiło z naruszeniem prawa. Uchwała ministra kultury i decyzje o wymianie rad nadzorczych i prezesów doprowadziły do tego, że zmienił się krajobraz medialny w Polsce* – rozpoczął wykład Janusz Życzkowski.

Redaktor Janusz Życzkowski z Telewizji Republika

Dziennikarz przyznał, że te wydarzenia z jednej strony były ciosem dla pluralizmu medialnego, ale z drugiej – paradoksalnie – przyczyniły się do dynamicznego rozwoju Telewizji Republika. Jak zaznaczył, stacja ta stała się przestrzenią dla odbiorców poszukujących alternatywy wobec nowego porządku w mediach publicznych.

– *Republika, którą reprezentuję, uważam, że jest miejscem wyjątkowym i bardzo potrzebnym (...). Odgrywa obecnie bardzo ważną rolę w prezentowaniu konserwatywnego punktu widzenia i w krytycznym opisie rzeczywistości* – zaznaczył.

W dalszej części wystąpienia Życzkowski odniósł się do sposobów odbioru mediów przez społeczeństwo. Zwrócił uwagę na rosnącą polaryzację, która – jak wynika z badań – skutkuje zamknięciem wielu odbiorców w tzw. „bańkach informacyjnych".

Wskazywał, że media pokazują tylko fragment rzeczywistości, dlatego tak ważna jest weryfikacja informacji i sięganie do różnych źródeł. – *Nie dowiemy się wszystkiego z jednego kanału. Każdy musi wykonać pracę, szukać i porównywać informacje, jeśli chce zbliżyć się do prawdy* – zaznaczał prelegent.

6 kwietnia GOK w Przewornie zgromadził liczną publiczność zainteresowaną tematyką współczesnych mediów

Analizował następnie zachowania odbiorców. – *Wyborcy prawicy częściej sięgają do źródeł spoza własnego światopoglądu. Z kolei wyborcy lewicowo-liberalni zdecydowanie rzadziej wychodzą poza swoją medialną strefę komfortu* – mówił, podkreślając, że odbiorca konserwatywny jest bardziej wymagający, a przez to bardziej aktywny w poszukiwaniu pełnego obrazu rzeczywistości.

Dziennikarz podzielił się również osobistą refleksją, dotyczącą ewolucji swojego podejścia do zawodu. Na początku kariery – jak sam mówił – dążył do absolutnego obiektywizmu i ukrywania własnych poglądów.

– *Miałem takie przekonanie, że dziennikarz powinien trzymać się z boku i maksymalnie zobiektywizować treść przekazu. Ale to się zmieniło (...). Albo będziemy mówić w zgodzie z własnym sumieniem i wprost o sprawach, które nas dotyczą, albo nie będziemy autentyczni i przekonujący* – tłumaczył.

Wskazał także na zmianę paradygmatu funkcjonowania mediów po 2015 roku. – *Skończył się pluralizm wewnątrz redakcji. Teraz mamy pluralizm międzyredakcyjny. Redakcje sytuują się jednoznacznie po jednej albo drugiej stronie sporu politycznego*.

Przywołał również wydarzenia z grudnia 2023 roku, kiedy – jak relacjonował – po raz pierwszy publicznie i symbolicznie wyłączono sygnał TVP Info.

– *O 11:18 wyłączono kanał TVP Info. Kilkadziesiąt minut później dostałem telefon z Polskiego Radia 24, że nie poprowadzę już zaplanowanej debaty. To był symboliczny moment* – wspominał.

W dalszej części wykładu opisał transformację Telewizji Republika – od niewielkiej redakcji do dynamicznie rozwijającej się stacji, która w krótkim czasie zwiększyła zasięg i znaczenie na medialnym rynku.

– *Telewizja, którą tworzymy dziś, to już nie tylko kanał. To fenomen społeczny, wspólnota redakcji i widzów, którzy żyją sprawami Polski i reagują z ogromną energią na naszą pracę* – zaznaczył, podkreślając rolę widzów jako współtwórców sukcesu stacji.

Redaktor, opisując rozwój Telewizji Republika po grudniu 2023 roku, wskazał na skalę zmian. – *Z kilkudziesięciu osób zrobiło się kilkaset. Operatorzy, montażyści, wydawcy, graficy, administracja. Z małej redakcji staliśmy się poważną instytucją medialną.*

Wspomniał też o lojalności widzów. – *Dla wielu to nie tylko kanał informacyjny. To wspólnota. To miejsce, w którym odnajdują się ludzie, którzy zostali pozbawieni swojego głosu w mediach publicznych.*

Podkreślił różnicę emocjonalną w odbiorze jego osoby przed i po 2023 roku. – *Przez lata musiałem uodpornić się na hejt. Dziś spotykam się z ogromną życzliwością. Ludzie chcą rozmawiać, pozdrawiają nas, robią sobie zdjęcia z mikrofonem Republiki.*

Spotkanie zakończyła krótka, ale żywa dyskusja z udziałem publiczności, która chętnie dzieliła się swoimi refleksjami i zadawała pytania, dotyczące przyszłości mediów oraz sposobów obrony przed dezinformacją.

Wkrótce dostępna będzie relacja filmowa ze spotkania w Słowie TV.

***Wojciech Cerkowniak***

eprasa.pl fb75be013e

# Seniorzy z sercem – pomocni, kreatywni, zaangażowani

Członkowie Klubu Seniora w Strzelinie po raz kolejny udowodnili, że wiek nie stanowi żadnej przeszkody w niesieniu pomocy innym. Podczas XIV finału akcji *Pola Nadziei* zaangażowali się zarówno twórczo, jak i organizacyjnie, pokazując, że działalność wolontariacka może być nie tylko potrzebna, ale też piękna i inspirująca.

**STRZELIN**

W ramach warsztatów rękodzielniczych *„Zręczny Senior”* uczestnicy klubu pod czujnym okiem Kazi Dragańczuk stworzyli okolicznościowe kotyliony, które posłużyły jako symboliczne upominki podczas wydarzenia. Warto dodać, że projekt kotylionów został przygotowany specjalnie na tę okazję przez panią Dragańczuk, co nadało im unikalnego, osobistego charakteru.

To jednak nie wszystko. Seniorzy wcielili się również w rolę wolontariuszy, aktywnie uczestnicząc w organizacji loterii fantowej, której celem była zbiórka funduszy na rzecz Stowarzyszenia Hospicjum Domowego Nadzieja w Strzelinie. Całkowity dochód ze sprzedaży fantów zasilił konto organizacji, która przeznaczy środki na zakup sprzętu rehabilitacyjnego – w tym łóżek i wózków inwalidzkich – dla osób chorych i potrzebujących, w tym również seniorów.

**IW**

W ramach warsztatów rękodzielniczych „Zręczny Senior” uczestnicy klubu pod czujnym okiem Kazi Dragańczuk stworzyli okolicznościowe kotyliony. Fot. Klub Seniora w Strzelinie

Tym razem z wizytą w Dankowicach

# „Drogi Wiary” ponownie w gminie Strzelin

W poniedziałek, 7 kwietnia, gmina Strzelin po raz kolejny gościła ekipę telewizyjnego magazynu ekumenicznego Drogi Wiary, emitowanego na antenie TVP3 Wrocław. Tym razem tematem nagrania był zabytkowy kościół pw. św. Józefa Oblubieńca Najświętszej Maryi Panny w Dankowicach, którego historia i architektura stanowią cenny element dziedzictwa kulturowego regionu.

**STRZELIN**

Program będzie można obejrzeć już w najbliższą sobotę o godzinie 18.00 na antenie TVP3 Wrocław. Dla osób, które nie będą mogły śledzić emisji na żywo, materiał zostanie udostępniony również na stronie internetowej stacji.

Warto przypomnieć, że redakcja Dróg Wiary już kilkukrotnie odwiedzała gminę Strzelin, realizując filmy poświęcone lokalnym świątyniom. Wśród wcześniej prezentowanych kościołów znalazły się m.in.: kościół pw. Podwyższenia Krzyża Świętego w Strzelinie, pw. św. Marcina w Nowolesiu, pw. św. Jakuba Apostoła w Brożcu, pw. Matki Bożej Szkaplerznej w Żeleźniku, rotunda św. Gotarda w Strzelinie, kościół pw. św. Wawrzyńca w Prusach oraz pw. Niepokalanego Poczęcia NMP w Karszowie.

Podczas nagrań o historii i znaczeniu świątyń opowiadali miejscowi księża oraz Andrzej Morka – znany w regionie przewodnik z Centrum Informacji Turystycznej w Strzelinie.

**WOC**

Ekipa programu Drogi Wiary gościła w zabytkowym kościele w Dankowicach

eprasa.pl fb75be013e

Motocykliści w kolumnie. Czy to zgodne z przepisami?

# Jak jechać, aby nie dostać mandatu?

Wraz z nadejściem cieplejszych dni na drogach coraz częściej pojawiają się motocykliści. Wielu z nich rusza w trasę w grupach – mniejszych lub większych – i często można wtedy zobaczyć kolumny pojazdów poruszających się w dwóch szeregach na tzw. zakładkę. Czy taka forma jazdy jest zgodna z prawem? Formalnie – nie do końca, ale…

Jazda na mijankę jest przez motocyklistów praktykowana i choć niejednoznacznie interpretowana przez prawo, w praktyce nie wiąże się z mandatami

**POLSKA**

Jazda motocyklistów w kolumnie jest w Polsce regulowana przez Prawo o ruchu drogowym. Zgodnie z art. 32 tej ustawy, liczba motocykli w zorganizowanej kolumnie nie może przekraczać 10, a odległość między kolumnami powinna wynosić co najmniej 200 metrów.

W praktyce motocykliści często stosują szyk jazdy na tzw. zakładkę. W tej formacji pierwszy motocykl jedzie po lewej stronie pasa ruchu, drugi – w bezpiecznej odległości za nim – po prawej stronie tego samego pasa, trzeci znów po lewej i tak na przemian.

Takie ustawienie poprawia widoczność i zwiększa margines bezpieczeństwa. To powszechnie przyjęty sposób jazdy w grupach. Jednak – jak wyjaśnia aspirant sztabowy Robert Deja, naczelnik Wydziału Ruchu Drogowego KPP w Strzelinie – zgodnie z przepisami motocykliści powinni w kolumnie poruszać się jeden za drugim. Dlaczego więc w praktyce rzadko się tego przestrzega?

Motocykliści, opierając się na doświadczeniu i zaleceniach dotyczących jazdy w grupie, przyjmują formację zakładkową, gdzie jeden motocykl jedzie nieco z przodu po lewej stronie pasa, a drugi – lekko cofnięty – po prawej. Nie jest to jazda równoległa, lecz z przesunięciem w osi jezdni i przy zachowaniu odpowiedniego odstępu.

Czy zatem jazda „w dwóch szeregach" jest zgodna z prawem? Jeśli mowa o jeździe równoległej – koło w koło – to taka forma może zostać uznana za niezgodną z przepisami. Natomiast jazda na zakładkę, czyli w dwóch torach na jednym pasie, jest w praktyce tolerowana, o ile nie utrudnia ruchu i zachowane są bezpieczne odstępy. Nie są znane przypadki, aby za taką jazdę nakładano mandaty lub kierowano sprawy do sądu.

Pozostaje życzyć, aby grupowe wyprawy motocyklowe były bezpieczne i nie stwarzały zagrożenia dla innych uczestników ruchu.

***

Na koniec apel do kierowców samochodów: patrzcie w lusterka – motocykliści są wszędzie.

**AK**

ema med

Od KWIETNIA 2025 r. wznawiamy KONSULTACJE PEDIATRYCZNE

W poradni przyjmować będzie lek. med. Paula Grębska.

Pani doktor jest absolwentką Gdańskiego Uniwersytetu Medycznego. Dyplom lekarza i uprawnienia do pracy w zawodzie otrzymała w 2017 roku. Na co dzień pracuje w Klinice Pediatrii, Gastroenterologii i Żywienia Uniwersyteckiego Szpitala Klinicznego we Wrocławiu, gdzie realizuje program specjalizacji z pediatrii oraz jako asystent na Uniwersytecie Medycznym we Wrocławiu prowadzi ćwiczenia kliniczne ze studentami. Dodatkowo doktor poszerza swoje kompetencje zawodowe, dyżurując na oddziałach neonatologicznym i ogólnopediatrycznym. Priorytetem dla Pani doktor jest jak najlepszy kontakt z małym pacjentem i jego rodzicami oraz medycyna oparta na aktualnej wiedzy medycznej.

Poradnia będzie czynna również w soboty

Serdecznie zapraszamy

rejestracja: tel. 71/307 38 86, tel. 600 779 715

EMA-MED: 57-100 Strzelin, ul. Sosnowa 4 (boczna Staromiejskiej)

Zamów reklamę

Zadzwoń

502 601 247

DOMY NA SPRZEDAŻ

WB deweloper

Nowoczesne domy Energooszczędne - zamontowane pompy ciepła

Inwestor: Sosnowa WB Deweloper sp. z o.o. sp. kom.

Inwestycja składać się będzie z 2 budynków po 6 mieszkań każdy. Do inwestycji prowadzić będzie droga utwardzona.

Doskonała lokalizacja

Inwestycja znajduje się w Gęsińcu przy ul. Sosnowej.

536 888 339

eprasa.pl fb75be013e

## 11 - 17 kwietnia 2025

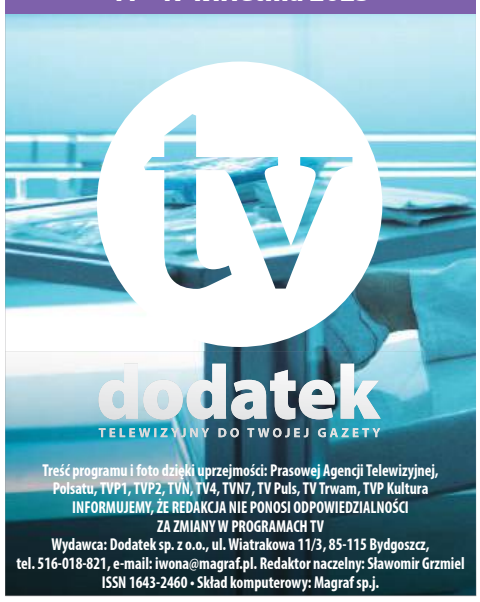


Treść programu i foto dzięki uprzejmości: Prasowej Agencji Telewizyjnej, Polsatu, TVP1, TVP2, TVN, TV4, TVN7, TV Puls, TV Trwam, TVP Kultura
INFORMUJEMY, ŻE REDAKCJA NIE PONOSI ODPOWIEDZIALNOŚCI ZA ZMIANY W PROGRAMACH TV
Wydawca: Dodatek sp. z o.o., ul. Wiatrakowa 11/3, 85-115 Bydgoszcz, tel. 516-018-821, e-mail: iwona@magraf.pl. Redaktor naczelny: Sławomir Grzmiel
ISSN 1643-2460 • Skład komputerowy: Magraf sp.j.

## Piątek

**23:10** POLSAT

### Zaułek koszmarów

Sensacyjny, USA, Meksyk, Kanada, 2021

Kiedy charyzmatyczny Stanton Carlisle spotyka na swojej drodze jasnowidzącą Zeeną i jej męża, mentalistę Pete'a, uczy się manipulować ludźmi, co wydaje się być złotym biletem do sukcesu. Niedługo potem z cyrku wędrującego po bezdrożach Środkowo-Zachodnich Stanów przenosi się do Chicago, gdzie z lojalną Molly u boku wykorzystuje naiwność miejscowych elit, żeby się wzbogacić. Im lepiej powodzi mu się, tym bardziej rośnie jego ambicja. Ale wkrótce posuwa się o krok za daleko, gdy za podszeptem psychiatry, dr Lilith Ritter, zamierza oszukać niebezpiecznego potentata.

## Sobota

**20:00** TVP KULTURA

### Zdrajca

Biograficzny, dramat, Brazylia, Niemcy, Włochy, Franc., 2019

Historia Tommaso Buscetty, bossa, który złamał omertę, czyli mafijną zmowę milczenia. Dzięki jego zeznaniom doszło do najgłośniejszego procesu przeciwko Cosa Nostrze. Tak zwany maksiproces doprowadził do skazania 362 przywódców przestępczej organizacji. Było to największe w historii zwycięstwo państwa nad mafią.

**INNE DATY EMISJI, NIEDZIELA, 23:30**

## Niedziela

**01:45** TVN 7

### Siedem minut po północy

Dramat, fantasy, USA, Hiszpania, Wielka Brytania, 2016

Niewielu jest dorosłych, którzy mieliby tyle odwagi co 10-letni Conor (Lewis MacDougall). Chłopiec codziennie musi bronić się przed grupą starszych kolegów, którzy prześladują go w szkole. Prawdziwy dramat jednak rozgrywa się w domu chłopca - samotnie wychowująca go matka przegrywa walkę z chorobą, a lekarze rozkładają ręce. W tej sytuacji Conor zyskuje niezwykłego sprzymierzeńca - jest nim mroczna istota ze snów, która za pośrednictwem niezwykłych, magicznych opowieści wciąga go w świat, gdzie znaleźć można odpowiedzi na najtrudniejsze pytania.

## Poniedziałek

**20:30** TVP 1

### Po co ten spacerek?

Teatr Telewizji, 2025

Program poetycki „Po co ten spacerek?" jest rodzajem osobistego spotkania z Mają Komorowską, całość będzie montażem dwóch rzeczywistości. W jednej Maja Komorowska, w przestrzeni neutralnej, będzie czytać wiersze poetek i poetów polskich wg wyboru dokonanego przez Marię Topczewską. Druga rzeczywistość to opowieści Mai Komorowskiej, rozmowa, którą Agnieszka Glińska przeprowadzi z nią w jej mieszkaniu, a której tematem będzie próba odpowiedzi na pytania o to, co jest ważne. Tytuł „Po co ten spacerek?" pochodzi z jednej z opowieści, które usłyszymy.

## Wtorek

**23:55** TV PULS

### Nocny łowca

Akcja, thriller, Kanada, 2018

Zniszczony życiem detektyw Marshall i samozwańczy stróż prawa Cooper aresztują seryjnego zabójcę, który atakujące wyłącznie kobiety. Wkrótce odkrywają, że to nie oznacza końca problemów - gra przestępcy właśnie się rozpoczęła! Według ustaleń policji sprytny morderca kieruje serią makabrycznych ataków zza krat. Marshall i Cooper muszą stoczyć desperacką walkę z czasem, w której stawką jest życie wielu ludzi.

## Środa

**0:50** TVP KULTURA

### Stanley i Iris

Dramat obyczajowy, USA, 1990

Iris King to wdowa, która samotnie wychowuje dwójkę dorastających dzieci. Stanley Cox jest kawalerem, którego życie sprowadza się jedynie do pracy i do opieki nad starzejącym się ojcem. Iris i Stanley pracują w tej samej piekarni i obydwoje czują do siebie sympatię. Ale pewnego dnia Stanley zostaje wyrzucony z pracy. Wkrótce umiera jego ojciec. Po jego śmierci Stanley postanawia zmienić dotychczasowe życie. Wyznaje Iris, że jest analfabetą i prosi ją, by nauczyła go czytać.

**INNE DATY EMISJI: WTOREK, 21:30**

## Czwartek

**22:05** TVN

### Zielona granica

Dramat, Polska, USA, Franc., Czechy, Belgia, Niemcy, Turcja, 2023

Po przeprowadzce na Podlasie psycholożka Julia staje się mimowolnym świadkiem i uczestnikiem dramatycznych wydarzeń na granicy polsko-białoruskiej. Świadoma ryzyka i konsekwencji prawnych, przyłącza się do grupy aktywistów pomagających uchodźcom, którzy koczują w lasach w strefie objętej stanem wyjątkowym.

## PIĄTEK • 11 kwietnia

### TVP 1

**05:10 Akacjowa 38** - serial
**05:55 Info Poranek**
**07:00 Transmisja Mszy Świętej**
**07:30 Agape Blisko Ciebie** - mag.
**08:00 Chłopi** - serial, 1972
**09:00 Ranczo** - serial obycz.
**09:50 Komisarz Alex** - serial krym.
**10:45 Ojciec Mateusz** - serial
**11:35 Okrasa łamie przepisy** - magazyn kulinarny
**12:10 Agrobiznes; Agropogoda**
**12:35 Magazyn Rolniczy**
**12:55 Zew dzikiej natury** - dokument, Niemcy, 2023
**14:00 Wichrowe wzgórze** - serial obycz., Turcja, 2024
**14:55 Jaka to melodia?** - teleturniej muzyczny
**15:35 Gra słów. Krzyżówka** - teleturniej
**16:05 Dziedzictwo** - serial, Turcja
**17:00 Teleexpress; Pogoda**
**17:20 Jaka to melodia?** - teleturniej muzyczny

**17:55 Klan** - telenowela TVP
**18:25 Reporterzy** - magazyn
**18:45 Akacjowa 38** - serial kostiumowy, 2017
**19:30 Program inform. 19.30**
**19:55 Pytanie dnia**
**20:10 Sport; Pogoda**
**20:30 Królowie** - serial historyczny TVP, 2024
**21:05 Komisarz Alex** - serial krym.
**22:05 Poszukiwany, poszukiwana** - kom., Polska, 1972
**23:40 Krew z krwi** - serial, 2024
**00:40 Na wyciągnięcie ręki** - dram. obyczajowy, Franc., 2018
**02:35 Sprawa dla reportera**
**03:35 Cała nadzieja w atomie** - dok., Franc., Irlandia, 2022

### TVP 2

**04:20 Na dobre i na złe** - serial
**05:15 M jak miłość** - serial, 2024
**06:05 Wstęp Wolny** - felieton
**06:20 Anna Dymna - spotkajmy się**
**06:55 Dla niesłyszących - Barwy szczęścia** - serial obycz., 2025
**07:30 Pytanie na śniadanie**
**11:15 Operacja zdrowie** - magazyn medyczny
**11:50 Tańcząca ze światem** - magazyn
**12:30 Koło fortuny** - teleturniej
**13:15 Miłość i nadzieja** - serial
**14:05 Va Banque** - teleturniej
**14:35 Na sygnale** - serial fabularyzowany
**15:05 La Promesa - pałac tajemnic** - serial, Hiszp., 2022
**15:50 Przepis dnia**
**16:00 Koło fortuny** - teleturniej
**16:35 Familiada** - teleturniej

**17:20 Miłość i nadzieja** - serial obycz., Turcja, 2022
**18:15 Va Banque** - teleturniej
**18:50 Jeden z dziesięciu** - telet.
**19:25 Barwy szczęścia** - serial obycz., 2025
**19:55 Przepis dnia**
**20:05 Barwy szczęścia** - serial obycz., 2025
**20:45 Postaw na milion** - teleturniej
**21:45 Cudowne lata** - widowisko rozrywkowe
**22:45 To jest grane** - mag. muz.
**23:20 Kino relaks - Przesyłka ekspresowa** - fab., Franc., 2010
**01:10 Nieprawdopodobna dziewczyna** - kom., USA, 2012
**03:05 Wirtuoz** - thriller, Hiszp., 2013

### TVN

**05:40 Uwaga!** - program interwencyjny
**05:55 Ukryta prawda** - program obyczajowy
**06:50 Kuchenne rewolucje** - program kulinarno-rozrywkowy
**07:45 Dzień Dobry TVN** - magazyn poranny
**11:30 Kuchenne rewolucje** - program kulinarno-rozrywkowy. Magda Gessler zaprasza nas do Tarnowa do lokalu „Jani Sushi".
**12:35 Ukryta prawda** - program obyczajowy
**15:45 Kuchenne rewolucje** - program kulinarno-rozrywkowy
**16:50 Detektywi** - program kryminalny
**17:55 Ukryta prawda** - program obyczajowy
**19:00 Fakty**
**19:30 Sport**
**19:40 Pogoda**

**19:50 Uwaga!** - program interwencyjny
**20:00 Mission: Impossible - Śmiertelny rachunek, Część I** - sens., USA, 2023. Ethan Hunt wraz z ekipą IMF podejmuje swoje najbardziej ryzykowne zadanie. W poszukiwaniu nowego rodzaju broni muszą działać szybko...
**23:30 Saga Zmierzch: Zaćmienie** - horror, USA, 2010
**02:05 Kuba Wojewódzki** - talk-show
**03:10 CSI: Kryminalne zagadki Las Vegas** - serial, USA
**04:10 Uwaga!** - program interwencyjny
**04:30 Szpital** - program obyczajowy

### POLSAT

**06:00 Nowy dzień z Polsat News**
**08:00 Halo tu Polsat** - poranny program informacyjno-rozrywkowy
**11:25 Gliniarze** - serial paradokumentalny
**14:35 Dlaczego ja?** - serial paradokumentalny
**15:50 Wydarzenia** - program informacyjny
**16:15 Pogoda**
**16:20 Interwencja** - magazyn reporterów
**16:30 Na Ratunek 112** - serial obyczajowy
**17:00 Gliniarze** - 12-letnia Laura zostaje porwana, kiedy wraca z lekcji muzyki. Despotyczny ojciec rodziny stara się narzucać detektywom swoje zdanie.
**18:00 Pierwsza miłość** - serial obyczajowy
**18:50 Wydarzenia** - program informacyjny

**19:15 Lepsza Polska** - program publicystyczny Doroty Gawryluk
**19:30 Sport; Pogoda**
**19:55 Must Be The Music** - program muzyczny
**22:05 Krew** - serial obyczajowy
**23:10 Zaułek koszmarów** - sens., USA, Meksyk, Kan., 2021. Kiedy charyzmatyczny Stanton Carlisle spotyka na swojej drodze jasnowidzącą Zeeną i jej męża, mentalistę Pete'a, uczy się manipulować ludźmi, co wydaje się być złotym biletem do sukcesu. ●
**02:30 Nasz Nowy Dom** - program rozrywkowy
**04:40 Disco Gramy** - program muzyczny
**05:25 Telezakupy TV Okazje**

### TVP Kultura

**06:05 Afisz kulturalny ekstra**
**06:15 Muzyczne poranki**
**06:35 Tamte lata, tamte dni - Wojciech Mann** - mag.
**07:15 Najdalsze zakątki dawnej Polski** - dok., Polska, 2016
**08:00 Wstęp Wolny** - felieton
**08:25 Muzyka w sieci** - magazyn muzyczny
**08:55 Zezowate szczęście** - komediodramat, Polska, 1959
**11:00 Królowa Bona** - serial
**12:35 Lino Ventura. Portret intymny** - dok., Franc., 2018
**13:40 Jak to się mówi, czyli Kasia u Bralczyka** - magazyn
**14:20 Wakacje Mikołajka** - kom. famil., Franc., 2014
**16:05 Czterdzieści lat minęło... podwójnie czyli Dudusiowi na osiemdziesiąte urodziny** - koncert, 2008
**17:20 Opole na bis - Polskie seriale** - 2002

**18:25 Portrety - Elżbieta Mickiewicz** - felieton
**18:50 Wielcy mistrzowie malarstwa - Cezanne** - serial dok., Franc., 2015
**20:00 Wstęp do filmu - Frankenstein**
**20:05 Wieczór kinomana - Frankenstein** - horror, USA, Japonia, 1994
**22:20 Tygodnik Kulturalny**
**23:15 Czwartkowy klub filmowy - Gorączka złota** - fab., USA, 1925
**00:40 Noc krótkich filmów - Stagnant** - 2021
**01:15 Kino nocne - Indochiny** - dram., Francja, 1992
**04:00 Jak to się mówi, czyli Kasia u Bralczyka** - mag.
**04:40 Muzyka w sieci**
**05:10 Teledyski**

### TV Puls

**06:00 Nash Bridges** - Dwaj gangsterzy zostają zastrzeleni, a w mieście wybucha wojna gangów. Nash otrzymuje wiadomość o kryjówce sprawców.
**08:00 Kobra - oddział specjalny** - Susanne zostaje porwana. Gangsterzy żądają, aby odzyskała telefon z magazynu dowodów rzeczowych.
**10:00 Rekrut** - serial krym., USA, 2018
**11:00 Kotka** - serial, melodramat, Meksyk, 2014
**12:55 Rekrut** - serial krym., USA, 2018
**13:50 Lombard. Życie pod zastaw** - Gdy o północy nad śpiącym Leszkiem staje, z nożyczkami w ręku, jego teściowa Krystyna, mężczyzna postanawia porozmawiać o tym ze swoją żoną Amelią.

**15:50 Ranczo** - serial kom., Polska
**18:00 Lombard. Życie pod zastaw** - paradokument
**20:00 One Ranger: Strażnik z Teksasu** - akcja, USA, 2023
**22:00 Niezniszczalni** - akcja, USA, 2010. Grupa najemników otrzymuje zadanie obalenia dyktatora jednego z południowo-amerykańskich państw.
**00:00 Miłość, seks & pandemia** - obyczajowy, Polska, 2022
**02:20 Menu na miarę** - program kulinarny
**03:00 Lombard. Życie pod zastaw** - paradokument
**04:00 Menu na miarę** - program kulinarny
**05:00 Dyżur** - serial medyczny

### TVN 7

**05:05 Szkoła** - Gimnazjalistka Edyta Chojnowska podkochuje się w maturzyście Wojtku Radwanie. Kiedy dowiaduje się, że chłopak po zdaniu matury ma dostać od rodziców mieszkanie, oferuje mu swoją pomoc przy gotowaniu i sprzątaniu...
**07:00 Szpital** - program obyczajowy
**08:00 Ukryta prawda** - program obyczajowy
**11:10 W-11 Wydział Śledczy** - program kryminalny
**11:55 Detektywi** - program kryminalny
**13:55 Szkoła** - program obyczajowy
**14:55 Sąd rodzinny** - program sądowy
**15:55 Sędzia Anna Maria Wesołowska** - serial sądowy

**16:55 Szpital** - program obyczajowy
**17:55 Zagadki losu** - program obyczajowy
**19:00 Ukryta prawda** - program obyczajowy
**20:00 Duchy moich byłych** - kom., USA, 2009
**22:15 Kwiat Pustyni** - obycz., Wlk. Bryt., Niemcy, Austria, 2009. Somalijka Waris po ucieczce z rodzinnej wioski trafia do Londynu, gdzie próbuje sił w świecie mody.
**00:50 Dziedzic Maski** - kom., USA, Niemcy, 2005
**02:50 Hotel Paradise** - reality show
**03:45 Prawdziwy horror** - serial paradokumentalny
**04:45 Druga strona medalu** - talk-show

### TV 4

**06:00** Łowcy skarbów. Kto da więcej **07:55** Bogaty Dom - Biedny Dom - program paradok. **08:55** Dlaczego ja? - serial paradok. **10:55** Na ratunek 112 - serial obycz. **11:25** Na Ratunek 112 - serial obyczajowy **11:55** Trudne sprawy - program obyczajowy **14:55** Policjantki i Policjanci - serial paradok. **16:55** Trudne sprawy - program obyczajowy **18:00** Łowcy skarbów. Kto da więcej **19:00** Policjantki i Policjanci - serial paradok. **20:00** Gwiazdy Kabaretu **22:05** Jarhead: Prawo do powrotu - film, Izrael, USA, 2019 **00:15** Hardkorowy lombard **01:20** STOP Drogówka - serial policyjny **02:20** Interwencja - magazyn reporterów **02:55** Śmierć na 1000 sposobów **03:25** Lubię disco! **04:25** Top 10 - Lista Przebojów **05:25** Telezakupy TV Okazje

### TV Trwam

**09:45** Jestem mamą **10:00** Inf. dnia **10:15** Rozmowy niedok. **11:00** Głos Polski **11:10** Leśni mocarze **12:00** Anioł Pański **12:03** Inf. dnia **12:20** Głos serca **13:05** Muzeum Powstania Warszawskiego **13:30** Msza św. **14:30** Drzwi do lasu **14:55** Słowo życia **15:00** Modlitwa do Bożego Miłosierdzia **15:20** Mocni w Wierze **15:50** Ma się rozumieć **16:00** Inf. dnia **16:10** Natura Obiektywnie **16:40** Prosto o gosp. **17:00** Droga Krzyżowa **17:30** Geopolityka **17:55** Poczet Wlk. Polaków **18:00** Anioł Pański **18:05** Inf. dnia **18:15** Westerplatte Młodych **19:00** Warto zauważyć... **19:30** Brat Franciszek **20:00** Inf. dnia **20:20** Różaniec **20:50** Myśląc Ojczyzna **21:00** Apel Jasnog. **21:20** Inf. dnia **21:40** Polski Punkt Widzenia **22:00** Listy nadziei **23:00** Przegląd Tyg. „Niedziela" **23:05** Pradawne **23:30** Regał

eprasa.pl fb75be013e

## SOBOTA • 12 kwietnia

### TVP 1

**04:40 W pustyni i w puszczy** - przyg., Polska, 1973
**06:20 Balans bieli** - magazyn
**07:00 Transmisja Mszy Świętej**
**07:40 Rok w ogrodzie**
**08:05 Rok w ogrodzie Extra** - magazyn
**08:20 Pełnosprawni** - magazyn dla niepełnosprawnych
**08:50 Ranczo** - serial obycz., Polska, 2013
**09:50 Komisarz Alex** - serial krym.
**10:45 Ojciec Mateusz** - serial
**11:45 Dzikie wybrzeża** - dok., Austria, 2019
**12:50 Gwiazdy w południe - Rudzielec z Wyoming** - western, USA, 1953
**14:25 Okrasa łamie przepisy** - magazyn kulinarny
**14:55 Sanatorium miłości** - reality show
**15:50 Przed ekranem**
**16:05 Dziedzictwo** - serial, Turcja

**17:00 Teleexpress**
**17:20 Pogoda**
**17:35 Pan Mama** - serial komediowy, 2025
**18:40 Jaka to melodia?** - teleturniej muzyczny
**19:30 Program inform. 19.30**
**19:55 Pytanie dnia**
**20:05 Sport; Pogoda**
**20:20 Krew z krwi** - serial, 2024
**21:20 Hit na sobotę - Herkules** - fantasy, USA, 2014
**23:10 Zatoka szpiegów** - serial sensacyjny
**00:10 Konwój** - thriller, Polska, 2016
**01:50 Tajemnica anioła** - fab., USA, 2019
**03:40 Tina Turner** - dok., Wlk. Bryt., 2015
**04:30 Jaka to melodia?** - teleturniej muzyczny

### TVP 2

**04:55 Dla niesłyszących - Barwy szczęścia** - serial obycz., 2025
**06:35 Dla niesłyszących - M jak miłość** - serial, 2025
**07:30 Pytanie na śniadanie - w tym: Serwis Info i Pogoda Flesz**
**11:15 To jest grane** - magazyn muzyczny
**11:50 Dobry tytuł** - magazyn literacki
**12:30 Nasz dom w górach** - serial obycz., Niemcy, 2018
**13:25 Rosół polski**
**14:00 Familiada** - teleturniej
**14:35 Koło fortuny** - teleturniej
**15:15 Szansa na sukces. Opole 2025** - widowisko muzyczne
**16:20 Na dobre i na złe** - serial
**17:20 Postaw na milion** - teleturniej

**18:15 Va Banque** - teleturniej
**18:45 no... wiadomo** - magazyn
**19:15 Słowo na niedzielę**
**19:25 Rodzinka.pl** - serial kom.
**20:00 The Voice Kids - Bitwa** - widowisko muzyczne
**21:30 The Voice Kids - Bitwa Sing Off** - widowisko
**22:20 Moja wielka grecka wycieczka** - kom., Hiszp., USA, 2009. Georgia wskutek cięć budżetowych traci posadę i musi poszukać nowego zajęcia. Zostaje przewodniczką wycieczek...
**00:05 Kruk - Jak tu ciemno** - serial krym., Polska, 2022
**01:05 U Pana Boga w ogródku** - kom., Polska, 2007
**03:15 Przesyłka ekspresowa** - fab., Franc., 2010

### TVN

**05:30 Uwaga!** - program interwencyjny
**05:45 Ukryta prawda** - program obyczajowy
**06:45 Kuchenne rewolucje** - program kulinarno-rozrywkowy
**07:45 Dzień Dobry TVN** - magazyn poranny
**11:30 Na Wspólnej Omnibus** - serial obyczajowy, Polska
**13:20 MasterChef Nastolatki** - program kulinarno-rozrywkowy
**14:50 Niezwykłe Stany Prokopa** - program podróżniczo-rozrywkowy
**15:50 Czy to ty, czy to ja** - film rodzinny, komedia, USA, 1995. Niezwykle podobne do siebie dziewczynka z domu dziecka oraz córka milionera zamieniają się na jakiś czas miejscami. Co z tego wyniknie?

**18:00 Kuchenne rewolucje** - program kulinarno-rozrywkowy
**19:00 Fakty**
**19:30 Sport**
**19:40 Pogoda**
**19:45 Mam talent** - program muzyczno-rozrywkowy
**21:35 Niania w Nowym Jorku** - komedia, romans, USA, 2007
**23:40 Mission: Impossible - Śmiertelny rachunek, Część I** - sens., USA, 2023
**03:10 CSI: Kryminalne zagadki Las Vegas** - serial, USA
**04:10 Uwaga!** - program interwencyjny
**04:25 Nauka jazdy** - reality show
**04:55 Recepta na stary dom** - program edukacyjny

### POLSAT

**06:00 Nowy dzień z Polsat News**
**08:00 Halo tu Polsat** - poranny program informacyjno-rozrywkowy
**11:00 Ewa gotuje** -Dzisiaj dowiemy się, jak zrobić liptauera, czyli pastę serową z papryką...
**11:35 Małolaty na obozie** - kom., USA, 2007. Dwaj tatusiowie - Charlie Hinton i Phil Ryerson spotkają się w kolejnej przygodzie z bandą dzieciaków. Tym razem przyjmują na siebie prowadzenie letniego obozu.
**13:30 Gliniarze** - Na prośbę komisarz Interpolu Łucji Wilk detektywi przejmują sprawę zaginięcia niemieckiej studentki.
**16:30 Nasz Nowy Dom** - program rozrywkowy
**17:30 Awantura o kasę** - teleturniej

**18:50 Wydarzenia** - program informacyjny
**19:15 Prezydenci i Premierzy** - rozmowy Jarosława Gugały
**19:30 Sport; Pogoda**
**19:55 Kabaret na żywo. Chyba Czesuaf**
**22:00 Jurassic World Dominion** - sens., USA, Chiny, 2022. Cztery lata po zniszczeniu Isla Nublar dinozaury żyją obok ludzi na całym świecie i zagrażają ludzkości jako najpotężniejsze drapieżniki naszej planety.
**01:15 Głębia strachu** - sens., USA, 2020
**03:25 Świat według Kiepskich** - serial komediowy
**04:40 Disco Gramy**
**05:25 Telezakupy TV Okazje**

### TVP Kultura

**06:05 Przez łzy do szczęścia** - dram., Polska, 1939
**07:45 Familiar Strangers w Brukseli** - reportaż
**09:00 Mistrzowie muzyki filmowej - Lata siedemdziesiąte. Część pierwsza** - dokument, Wlk. Bryt., 2019
**10:00 Nieznany Józef Zeidler - Musica Sacromontana** - koncert, 2019
**10:55 Wakacje Mikołajka** - komedia familijna, Francja, 2014
**12:40 Muzyka w sieci**
**13:15 Tamte lata, tamte dni - Grażyna Barszczewska** - magazyn
**13:50 Wielcy mistrzowie malarstwa - Rembrandt** - serial dok., Franc., 2015
**15:00 Człowiek z żelaza** - dram., Polska, 1981
**17:40 Wydarzenie aktualne** - program informacyjny

**18:10 Retro kino - Był tu Willie Boy** - western, USA, 1969. W roku 1909 Willie Boy - nazywany tak poza rezerwatem i pragnący zostać wolnym obywatelem amerykańskim - wraca do rezerwatu Morongo pod Riverside, na doroczne święto.
**20:00 Bilet do kina - Zdrajca** - fab., Brazylia, Niemcy, Włochy, Franc., 2019 ●
**22:40 Koncert Jazzowy**
**23:55 Wieczór kinomana - Frankenstein** - horror, USA, Japonia, 1994
**02:10 Dobry tytuł** - magazyn literacki
**02:50 Hrabina z Hongkongu** - kom., USA, 1967
**04:45 Reżyserzy - William Wyler** - dok., Wlk. Bryt., 2018

### TV Puls

**06:00 Kobra - oddział specjalny** - Młodsza siostra Finna Bartelsa zostaje postrzelona przez narkotykowych dilerów. Policjant znajduje wśród jej rzeczy amfetaminę.
**09:00 Taki jest świat** - przegląd wydarzeń z całego globu. Wiadomości polityczne i gospodarcze, informacje z życia gwiazd i naukowe ciekawostki.
**10:00 Lombard. Życie pod zastaw** - Blisko 60-letnia Maria Więcławska prowadzi nudne i ustabilizowane życie przy boku męża Alberta. Wszystko się zmienia, kiedy pewnego dnia mąż oznajmia jej, że odchodzi do młodszej kobiety. Maria jest zrozpaczona. Aby przetrwać, Maria zastawia w lombardzie swoją biżuterię.

**20:00 Niezniszczalni 2** - akcja, USA, Niemcy, 2012. Mr. Church znów zwołuje najbardziej zabójczą ekipę najemników na świecie. Wyruszają na tereny byłego Związku Radzieckiego, aby zdobyć dla Churcha coś, co znajduje się w rozbitym samolocie. Niestety, sprawy zaczynają się komplikować.
**22:00 Świat w ogniu** - akcja, USA, 2019
**00:15 Snajper: Kolejne starcie** - akcja, USA, 2011
**02:10 Menu na miarę** - program kulinarny
**02:50 Taki jest świat** - przegląd wydarzeń z całego globu.
**03:40 Menu na miarę** - program kulinarny
**04:40 Dyżur** - serial medyczny

### TVN 7

**05:20 Szkoła** - Błażej Rydlewicz wykrada odpowiedzi do testu na inteligencję, dzięki czemu zajmuje pierwsze miejsce wśród uczniów.
**06:20 New Looney Tunes III** - animacja
**07:05 Wiza na miłość** - serial paradokumentalny
**08:05 Świat według T.S. Spiveta** - przyg., Franc., Kan., Australia, 2013
**10:20 Ukryta prawda** - program obyczajowy
**11:20 Mówię Wam** - talk-show
**12:20 Niezwykłe Stany Prokopa** - program podróżniczo-rozrywkowy
**12:55 Ukryta prawda** - program obyczajowy
**14:55 Detektywi** - program kryminalny
**15:50 The Traitors. Zdrajcy** - reality show
**17:30 Kochaj i tańcz** - kom., Polska, 2009

**20:00 Matrix: Rewolucje** - SF, USA, 2003. Neo był bliski dotarcia do celu swojej podróży, do poznania prawdy o sobie i o Matrixie. Dowiedział się też, że nie jest jedynym Wybrańcem...
**22:50 Mad Max: Na drodze gniewu** - przyg., USA, Australia, 2015. Max Rockatansky, prześladowany przez swoją mroczną przeszłość, zaczyna wierzyć, że najlepszym sposobem na przetrwanie jest samotność.
**01:10 Szczęki: Zemsta** - sens., USA, 1987
**03:05 Prawdziwy horror** - serial paradokumentalny
**04:05 Usterka** - program poradnikowy

### TV 4

**06:00** Łowcy skarbów. Kto da więcej - reality show **07:00** Galileo - ciekawostki popularnonaukowe, intrygujące zagadki ze świata nauki i techniki **11:05** JesteśmyDlaDzieci - program edukacyjny **11:30** Miodowe Lata - serial komediowy **12:25** Karate kid - sensacyjny, USA, 1984 **14:55** Policjantki i Policjanci - serial paradokumentalny **20:00** Sprawiedliwi - Wydział Kryminalny - serial policyjny **00:00** Gwiazdy Kabaretu - program rozrywkowy **01:05** Hardkorowy lombard **01:35** STOP Drogówka - serial policyjny **02:45** Interwencja - magazyn reporterów **03:25** Lubię disco! - program muzyczny **04:25** Top 10 - Lista Przebojów - program muzyczny **05:25** Telezakupy TV Okazje

### TV Trwam

**09:00** Telewiz. Uniwersytet Biblijny **10:00** Inf. dnia **10:15** Retrospekcja **10:35** Słowo życia **10:40** Polski Punkt Widzenia **11:00** Kropelka radości **12:00** Anioł Pański **12:03** Inf. dnia **12:20** Warto zauważyć... **12:50** Natura Obiektywnie **13:20** Ocalić od zapomnienia **13:30** Msza św. **14:30** Przegląd Tyg. „Niedziela" **14:35** Słowo życia **14:40** Św. na każdy dzień **14:45** Jak wygrać małżeństwo? **15:00** Misja Szczecin - Madagaskar **15:30** Wierzę w Boga **16:00** Inf. dnia **16:10** Historia PL **17:00** Lubieszów **17:30** Przełamując bariery **17:55** Poczet Wlk. Polaków **18:00** Anioł Pański **18:05** Inf. dnia **18:15** Rozmowy niedok. **19:25** 40 dni z Matką Bożą Gietrzwałdzką **19:30** Manna z Nieba **19:45** Modlitwa z udziałem dzieci **20:00** Inf. dnia **20:20** Różaniec **20:50** Myśląc Ojczyzna **21:00** Apel Jasnog. **21:20** Inf. dnia **21:40** Polski Punkt Widzenia

## NIEDZIELA • 13 kwietnia

### TVP 1

**05:30 Sprawa dla reportera**
**06:20 Słownik polsko@polski** - talk-show prof. J. Miodka
**06:55 Słowo na niedzielę**
**07:00 Transmisja Mszy Świętej**
**08:00 Tydzień**
**08:30 Moje zdrowie** - magazyn
**08:45 Zmiennicy** - serial, 1986
**11:00 Komisarz Alex** - serial krym.
**11:55 Między ziemią a niebem**
**12:00 Anioł Pański, Watykan**
**12:15 Między ziemią a niebem**
**12:45 Pielgrzymi Nadziei** - rep.
**13:10 Natura w Jedynce - W krainie pszczoły miodnej** - dok., Franc., 2023
**14:25 Poszukiwany, poszukiwana** - kom., Polska, 1972
**16:05 Dziedzictwo** - serial, Turcja
**17:00 Teleexpress**
**17:20 Pogoda**

**17:35 Daję słowo - Maciej Orłoś** - talk-show
**18:40 Jaka to melodia?** - teleturniej muzyczny
**19:30 Program inform. 19.30**
**19:55 Pytanie dnia**
**20:05 Sport; Pogoda**
**20:20 Zatoka szpiegów** - serial sensacyjny
**21:20 Sanatorium miłości** - reality show
**22:10 Sanatorium miłości. Kulisy programu** - felieton
**22:25 Zakochana Jedynka - Teoria wszystkiego** - dram., Wlk. Bryt., 2014
**00:35 Herkules** - fantasy, USA, 2014
**02:25 Konwój** - thriller, Polska, 2016
**04:05 Jaka to melodia?** - teleturniej muzyczny

### TVP 2

**05:25 Dla niesłyszących - Barwy szczęścia** - serial obycz., 2025
**06:35 Dla niesłyszących - M jak miłość** - serial, 2025
**07:30 Pytanie na śniadanie - w tym: Serwis Info i Pogoda Flesz**
**11:15 Jak to się mówi, czyli Kasia u Bralczyka** - magazyn
**11:50 The Voice Kids - Bitwa** - widowisko muzyczne
**13:15 The Voice Kids - Bitwa Sing Off** - widowisko muzyczne
**14:00 Familiada** - teleturniej
**14:35 Koło fortuny** - teleturniej
**15:10 Szansa na sukces. Opole 2025** - widowisko muzyczne
**16:10 Cudowne lata** - widowisko rozrywkowe

**17:15 Tak to leciało** - teleturniej muzyczny
**18:15 Maxima. Droga na tron** - serial obycz., Niderl., 2024
**19:10 Niepewne sytuacje**
**19:20 Rodzinka.pl** - serial kom.
**20:00 Dzień patriotów** - akcja, USA, 2016. Podczas maratonu bostońskiego dochodzi do krwawego zamachu terrorystycznego. W tłumie eksplodują dwie bomby.
**22:20 Kwiatki polskie w niedziele** - magazyn
**23:35 Król Kalifornii** - kom., USA, 2007
**01:20 Wojenne dziewczyny** - serial, 2021
**02:20 Moja wielka grecka wycieczka** - kom., Hiszp., USA, 2009

### TVN

**05:20 Uwaga!** - program interwencyjny
**05:35 Batwheels I** - film animowany
**05:50 Bitwa o gości** - program rozrywkowy
**06:45 Kuchenne rewolucje** - program kulinarno-rozrywkowy
**07:45 Dzień Dobry TVN** - magazyn poranny
**11:40 Niezwykłe Stany Prokopa** - program podróżniczo-rozrywkowy
**12:45 Co za tydzień** - magazyn rozrywkowy
**13:30 Kuchenne rewolucje** - program kulinarno-rozrywkowy
**14:35 Mam talent** - program muzyczno-rozrywkowy
**16:30 Sonic: Szybki jak błyskawica II** - kom., USA, Jap., 2022. Uwielbiany na całym świecie niebieski jeż powraca!

**19:00 Fakty**
**19:30 Sport**
**19:40 Pogoda**
**19:45 The Traitors. Zdrajcy** - reality show
**21:30 The Traitors. Arena** - reality show
**22:00 Kryptonim Polska** - kom., Polska, 2022. Gdyby nie przypadek, Pola i Staszek prawdopodobnie nigdy by się nie spotkali.
**23:55 Superwizjer** - magazyn reporterów
**00:30 Kroniki Riddicka** - SF, USA, 2004
**03:05 Największe polskie katastrofy** - program dokumentalny
**04:10 Uwaga!** - program interwencyjny
**04:30 Szpital** - program obycz.

### POLSAT

**06:00 Nowy dzień z Polsat News**
**08:00 Halo tu Polsat** - poranny program informacyjno-rozrywkowy
**11:10 The Americas** - serial dokumentalny
**12:10 Brzdąc w opałach** - kom., USA, 1994. Trzej kidnaperzy postanawiają porwać dziecko zamożnego przemysłowca. Akcja kończy się powodzeniem, jednak sprytny brzdąc korzystając z pierwszej nadarzającej się okazji wymyka się porywaczom...
**14:15 Must Be The Music** - program muzyczny
**16:30 Nasz Nowy Dom** - program rozrywkowy
**17:30 Awantura o kasę** - teleturniej
**18:50 Wydarzenia** - program informacyjny
**19:15 Sport; Pogoda**

**19:30 Państwo w Państwie** - program interwencyjny
**19:55 Dancing with the Stars. Taniec z Gwiazdami** - program taneczno-rozrywkowy
**22:20 Teściowie** - serial obyczajowy
**22:50 Bejbis** - kom., Polska, 2022
**01:35 Boski żigolo w Europie** - kom., USA, 2005. Ada i Mikołaj od kilkunastu lat są szczęśliwym małżeństwem. Są rodzicami nad wiek rozgarniętej i czasami bezczelnej piętnastolatki...
**03:10 Świat według Kiepskich** - serial komediowy
**04:45 Disco Gramy** - program muzyczny
**05:25 Telezakupy TV Okazje**

### TVP Kultura

**06:05 Gwiazdozbiór TVP Rozrywka - Andrzej Dąbrowski** - reportaż
**07:00 Rozmowy (nie)wygodne - Zdzisława Sośnicka**
**08:00 Nabożeństwo luterańskie w Sopocie**
**09:05 Wichrowe wzgórza: miłość, nienawiść i zemsta** - dokument, Franc., 2022
**10:15 Vera Cruz** - western, USA, 1954
**12:00 Od ucha do ucha - Mój dziadek się schował • Caracas** - filmy animowane
**12:30 W poszukiwaniu dobrego filmu** - magazyn
**13:10 Powrót Różowej Pantery** - kom., Wlk. Bryt., 1975
**15:15 Portrety** - Elżbieta Mickiewicz - felieton
**15:30 Mistrzowie muzyki filmowej - Lata siedemdziesiąte. Część pierwsza** - dok., Wlk. Bryt., 2019

**16:35 Dobry tytuł**
**17:15 Niedziela z... Ireną Santor**
**18:05 Pożegnanie?** - Polska, 1991
**20:00 Wojna o prąd** - fab., USA, 2017
**21:55 Najdłuższa podróż E.M. Forstera** - dok., Wlk. Bryt., 2019
**23:00 Muzyka w sieci** - mag.
**23:30 Bilet do kina - Zdrajca** - fab., Brazylia, Niemcy, Włochy, Franc., 2019 ●
**02:10 Koncert Jazzowy**
**03:30 Noc krótkich filmów - Stagnant** - 2021
**04:05 Niedziela z... Ireną Santor**
**05:00 Wichrowe wzgórza: miłość, nienawiść i zemsta** - dok., Franc., 2022

### TV Puls

**05:40 Kobra - oddział specjalny** - Susanne zostaje porwana. Gangsterzy żądają, aby odzyskała telefon z magazynu dowodów rzeczowych.
**07:35 Taki jest świat** - przegląd wydarzeń z całego globu. Wiadomości polityczne i gospodarcze, informacje z życia gwiazd i naukowe ciekawostki.
**08:10 Ranczo** - serial kom., Polska
**13:30 SexiPistols** - akcja, Franc., 2006. Dwie śliczne panny postanawiają walczyć z niesprawiedliwością na świecie... napadając na banki! Jedna z nich to wykształcona dama z dobrego domu, a druga, to sierota o twardym charakterze. Ich przyjaźń to istny dynamit.

**15:15 Jack Mimoun: Sekret wyspy Val Verde** - przyg., Franc., Belgia, 2022
**17:35 Terminal** - kom., USA, 2004. Victor Navorski, turysta ze Wschodniej Europy, dociera na lotnisko JFK w Nowym Jorku. Podczas jego nieobecności w ojczyźnie, doszło do zamachu stanu.
**20:00 Uprowadzona** - akcja, Franc., USA, 2008
**21:55 Pan i pani Smith** - akcja, USA, 2005
**00:10 Rytuał śmierci** - thriller, USA, 2023
**02:05 Dyżur** - serial medyczny
**03:05 Taki jest świat** - przegląd wydarzeń z całego globu.
**04:00 Dyżur** - serial medyczny
**05:00 Dzielnica strachu** - serial kryminalny

### TVN 7

**05:15 Szkoła** - Sabina Matysiak z 1a liceum przyjaźni się z Małgosią Kuc z tej samej klasy. Znajome Sabiny nie mogą znieść faktu, że zadaje się ona z biedniejszą koleżanką.
**06:15 New Looney Tunes III** - animacja
**06:45 New Looney Tunes I** - animacja
**07:15 Wiza na miłość** - serial paradokumentalny
**08:15 Wielka Gilly** - obycz., USA, 2015
**10:25 Ukryta prawda** - program obyczajowy
**13:25 You Can Dance** - Po prostu tańcz! - program rozrywkowy
**15:10 Złoto dla zuchwałych** - film wojenny, USA, Jugos., 1970
**18:15 Akademia policyjna VII: Misja w Moskwie** - kom., USA, 1994

**20:00 Troja** - przyg., USA, Wlk. Bryt., 2004. Zakazana miłość Parysa, księcia Troi do Heleny, należącej do królewskiego rodu Sparty, wywołała wojnę, która trwała blisko dziesięć lat.
**23:25 Na własną rękę** - sens., USA, 2002
**01:45 Siedem minut po północy** - dram., fantasy, USA, Hiszp., Wlk. Bryt., 2016. Gdy matka Connora przegrywa walkę z chorobą, zyskuje on niezwykłego sprzymierzeńca - jest nim mroczna istota ze snów... ●
**04:00 Usterka** - program poradnikowy
**04:45 Druga strona medalu** - talk-show

### TV 4

**06:00** Łowcy skarbów. Kto da więcej **06:55** Mroczne tajemnice Korei Północnej - dok., USA, 2017 **08:45** Galileo - ciekawostki popularnonaukowe, intrygujące zagadki ze świata nauki i techniki **10:50** Ewa gotuje - program kulinarny **11:20** Malanowski. Nowe rozdanie - serial kryminalny **12:25** Karate Kid 2 - sens., USA, 1986 **14:45** Karate Kid 3 - sens., USA, 1989 **17:00** Robin Hood: książę złodziei - sens., USA, 1991 **20:00** Sprawiedliwi. Trójmiasto **00:00** STOP Drogówka - serial policyjny **01:05** Samochody, które podbiły świat **02:55** Interwencja - magazyn reporterów **03:25** Lubię disco! **04:25** Top 10 - Lista Przebojów **05:25** Telezakupy TV Okazje

### TV Trwam

**09:15** Manna z Nieba **09:45** Przegląd Tyg. „Niedziela" **09:50** Niedziela Palmowa czyli Męki Pańskiej **12:15** Papież Polak do Rodaków **13:00** Zerwany kłos **14:40** Bazylika Bożego Ciała w Krakowie **15:00** Wieś - to też Polska **16:00** Inf. dnia **16:10** Koncert życzeń **16:50** Credo: Wiara Kościoła **17:00** Gorzkie żale **17:30** Sól ziemi **17:55** Poczet Wlk. Polaków **18:00** Anioł Pański **18:05** Inf. dnia **18:15** Rozmowy niedok. **19:25** 40 dni z Matką Bożą Gietrzwałdzką **19:30** Moja katolicka rodzina **20:00** Inf. dnia **20:20** Różaniec **20:50** Myśląc Ojczyzna **21:00** Apel Jasnog. **21:20** Inf. dnia **21:40** Retrospekcja **21:45** Stan Bezp. Państwa **21:55** Św. na każdy dzień **22:00** Mocni Jego mocą **22:20** Obrona Cisnej **22:45** Jak wygrać małżeństwo? **23:00** Jak my to widzimy **23:30** Tam, gdzie Bóg płacze

eprasa.pl fb75be013e

## PONIEDZIAŁEK • 14 kwietnia

### TVP 1

**05:10 Akacjowa 38** - serial
**05:55 Info Poranek**
**07:00 Transmisja Mszy Świętej**
**07:30 Studio Raban** - magazyn
**08:00 Chłopi** - serial, 1972
**09:00 Ranczo** - serial obycz.
**09:50 Komisarz Alex** - serial krym.
**10:45 Ojciec Mateusz** - serial
**11:35 Królowie** - serial historycz.
**12:10 Agrobiznes**
**12:30 Agropogoda** - magazyn
**12:35 Magazyn Rolniczy**
**12:55 W krainie pszczoły miodnej** - dok., Franc., 2023
**14:00 Wichrowe wzgórze** - serial obycz., Turcja, 2024
**14:55 Misja: Ratunek. Służby w akcji** - serial dok., Polska, 2025
**15:35 Gra słów. Krzyżówka** - teleturniej
**16:05 Dziedzictwo** - serial, Turcja
**17:00 Teleexpress**
**17:15 Pogoda**

**17:20 Jaka to melodia?** - teleturniej muzyczny
**17:55 Klan** - telenowela TVP
**18:25 Reporterzy** - magazyn
**18:45 Akacjowa 38** - serial kostiumowy, 2017
**19:30 Program inform. 19.30**
**19:55 Pytanie dnia**
**20:10 Sport**
**20:15 Pogoda**
**20:30 Teatr Telewizji - Po co ten spacerek?** - spektakl teatralny, 2025 ●
**21:30 Postscriptum** - Po co ten spacerek? - dyskusja
**22:00 Świat bez fikcji** - Potop. Postscriptum, 2023
**23:10 Balans bieli** - magazyn
**23:55 Kto ratuje jedno życie. Cudak** - dram., Polska, 2021
**01:40 Teoria wszystkiego** - dram., Wlk. Bryt., 2014

### TVP 2

**04:30 Na dobre i na złe** - serial
**05:30 M jak miłość** - serial, 2024
**06:20 Program katolicki**
**06:50 Dla niesłyszących - Barwy szczęścia** - serial obycz., 2025
**07:30 Pytanie na śniadanie - w tym: Serwis Info i Pogoda Flesz**
**11:15 Dla niesłyszących - Okrasa łamie przepisy** - magazyn kulinarny
**11:50 Sprawdzamy** - magazyn
**12:30 Koło fortuny** - teleturniej
**13:15 Miłość i nadzieja** - serial obycz., Turcja, 2022
**14:05 Va Banque** - teleturniej
**14:35 Na sygnale** - serial fabularyzowany
**15:05 La Promesa - pałac tajemnic** - serial, Hiszp., 2022
**15:50 Przepis dnia**
**16:00 Koło fortuny** - teleturniej

**16:35 Familiada** - teleturniej
**17:20 Miłość i nadzieja** - serial obycz., Turcja, 2022
**18:15 Va Banque** - teleturniej
**18:50 Jeden z dziesięciu** - telet.
**19:25 Barwy szczęścia** - serial obycz., 2025
**19:50 Przepis dnia**
**20:05 Barwy szczęścia** - serial
**20:40 Kulisy serialu „M jak miłość"**
**20:55 M jak miłość** - serial, 2025
**21:55 Na sygnale** - serial fabularyzowany
**22:30 Glina** - serial krym., Polska, 2008
**23:25 Przyrzeczenie** - dram., USA, Hiszp., 2016
**01:45 Stulecie Winnych** - serial, 2019
**02:50 Król Kalifornii** - kom., USA, 2007

### TVN

**05:40 Uwaga!** - program interwencyjny
**05:55 Ukryta prawda** - program obyczajowy
**06:50 Kuchenne rewolucje** - program kulinarno-rozrywkowy
**07:45 Dzień Dobry TVN** - magazyn poranny
**11:30 Kuchenne rewolucje** - program kulinarno-rozrywkowy
**12:35 Ukryta prawda** - program obyczajowy
**15:45 Kuchenne rewolucje** - program kulinarno-rozrywkowy
**16:50 Detektywi** - program kryminalny
**17:55 Szpital św. Anny** - program obyczajowy
**19:00 Fakty**
**19:35 Sport**
**19:45 Pogoda**
**19:55 Uwaga!** - program interwencyjny

**20:10 Doradca smaku** - program kulinarny
**20:15 Na Wspólnej** - serial obycz., Polska
**20:55 MasterChef Nastolatki** - program kulinarno-rozrywkowy
**22:15 Ghost in the Shell** - SF, USA, Indie, Hong Kong, Chiny, Kan., 2017
**00:25 CSI: Kryminalne zagadki Las Vegas** - serial, USA
**01:35 Co za tydzień** - magazyn rozrywkowy
**02:10 Szpital** - program obycz.
**04:05 Uwaga!** - program interw.
**04:20 Jak to jest zrobione** - serial popularnonaukowy, Kanada
**04:50 Nauka jazdy** - reality show
**05:20 Recepta na stary dom** - program edukacyjny

### POLSAT

**06:00 Nowy dzień z Polsat News**
**08:30 Malanowski i Partnerzy** - serial kryminalny
**09:30 Sekrety rodziny** - program obyczajowy
**10:30 Trudne sprawy** - program obyczajowy
**11:30 Gliniarze** - Z osiedlowego placu zabawa zostaje uprowadzony pięcioletni chłopiec. Detektywi uruchamiają procedurę „Child alert".
**14:35 Dlaczego ja?** - serial paradokumentalny
**15:50 Wydarzenia** - program informacyjny
**16:15 Pogoda**
**16:20 Interwencja** - magazyn reporterów
**16:30 Na Ratunek 112** - 35-letni Piotr Pasternak po 11 latach małżeństwa dowiaduje się, że jego żona ma romans. Okazuje się, że...

**17:00 Gliniarze** - serial paradokumentalny
**18:00 Pierwsza miłość** - serial obyczajowy
**18:50 Wydarzenia** - program informacyjny
**19:18 Gość Wydarzeń** - rozmowa dnia
**19:25 Sport; Pogoda**
**19:40 Uroczysko** - serial krym.
**20:15 Mega hit - Gran Turismo** - sens., USA, Jap., 2023. Niewiarygodna, ale prawdziwa historia, która udowadnia, że nie ma rzeczy niemożliwych.
**23:10 Django** - sens., USA, 2012
**02:50 Człowiek widmo II** - film, USA, 2006
**04:45 Disco Gramy** - program muzyczny
**05:25 Telezakupy TV Okazje**

### TVP Kultura

**06:05 Afisz kulturalny ekstra**
**06:10 Muzyczne poranki**
**06:40 Tamte lata, tamte dni - Maciej Wojtyszko** - mag.
**07:15 Burzliwe dzieje Kresów** - dokument, Polska, 2016
**07:55 Od ucha do ucha - Mój dziadek się schował • Caracas** - filmy anim.
**08:25 Przeboje naszych pokoleń** - koncert, 1990
**09:40 „...bo to życie to bal jest nad bale..."** - fragmenty koncertu „Zielono mi", 2005
**10:30 Vera Cruz** - western, USA, 1954
**12:15 Autoportret za mgłą. Olga Boznańska** - dok., Polska, 2021
**13:15 Pasażerka** - dram. psych., Polska, 1963
**14:20 Wstęp Wolny** - felieton
**14:40 Tamte lata, tamte dni - Grażyna Barszczewska**
**15:20 Retro kino - Był tu Willie Boy** - western, USA, 1969

**17:05 Królowa Bona** - serial, 1980
**18:20 Tygodnik Kulturalny**
**19:15 The Sound of New York - Dźwięk Nowego Jorku: Greg Osby** - serial dok., Włochy, 2017
**20:00 Czarny Cezar** - obycz., USA, 1973
**21:45 Hala odlotów** - talk-show
**22:45 Smak wiśni** - dramat psycholog., Iran, 1997
**00:40 Wojna o prąd** - fab., USA, 2017
**02:40 Więcej niż fikcja - Najdłuższa podróż E.M. Forstera** - dok., Wlk. Bryt., 2019
**03:45 Tintoretto. Człowiek, który zabił malarstwo** - dok., Wł., Niemcy, 2019
**04:55 Teledyski**

### TV Puls

**06:00 Nash Bridges** - Nash dostaje zadanie pod przykrywką - ma schwytać groźnego włamywacza.
**08:00 Kobra - oddział specjalny** - W mieście pojawia się Frank Stolte - dawny partner Semira, który zniknął przekonany, że popełnił przestępstwo. Jego powrót ma nieoczekiwane skutki.
**10:00 Rekrut** - serial krym., USA, 2018
**11:00 Kotka** - serial, melodramat, Meksyk, 2014
**12:55 Rekrut** - serial krym., USA, 2018
**13:50 Lombard. Życie pod zastaw** - paradokument fabularny
**15:50 Ranczo** - serial kom., Polska
**18:00 Lombard. Życie pod zastaw** - paradokument fabularny

**20:00 Paradise City** - akcja, USA, 2022. Ian Swan to łowca nagród, który wpada na trop groźnego barona narkotykowego. Nie wszystko idzie jednak zgodnie z planem
**21:55 One Ranger: Strażnik z Teksasu** - akcja, USA, 2023. Teksański ranger, Alex, po kolejnej udanej akcji zostaje zwerbowany przez brytyjski wywiad do misji o globalnym znaczeniu.
**23:55 As w rękawie** - akcja, USA, 2006
**02:10 Dzielnica strachu** - serial kryminalny
**03:00 Lombard. Życie pod zastaw** - paradokument
**04:00 Taki jest świat** - przegląd wydarzeń z całego globu.
**05:00 Dzielnica strachu** - serial

### TVN 7

**05:05 Szkoła** - Gimnazjalistka z 1c Renata Złotnicka wstydzi się swojej mamy, bo kobieta od jakiegoś czasu nadużywa alkoholu. Nastolatka obawia się, że inni uczniowie mogą to zauważyć.
**07:00 Szpital** - program obyczajowy
**08:00 Ukryta prawda** - program obyczajowy
**11:10 W-11 Wydział Śledczy** - program kryminalny
**11:55 Detektywi** - program kryminalny
**13:55 Szkoła** - program obyczajowy
**14:55 Sędzia Anna Maria Wesołowska** - serial sądowy
**16:55 Szpital** - program obyczajowy
**17:55 Zagadki losu** - program obyczajowy
**19:00 Ukryta prawda** - program obyczajowy

**20:00 Hotel Paradise** - reality show
**21:05 Kwiat Pustyni** - obycz., Wlk. Bryt., Niemcy, Austria, 2009. Somalijka Waris po ucieczce z rodzinnej wioski trafia do Londynu, gdzie próbuje sił w świecie mody.
**23:45 Jak boss** - kom., USA, 2020. Dwie przyjaciółki, Mia i Mel, zakładają firmę kosmetyczną. Między kobietami dochodzi do konfliktu gdy otrzymują propozycje sprzedaży
**01:35 Mówię Wam** - talk-show
**02:35 Prawdziwy horror** - serial paradokumentalny
**03:35 Fachowcy** - paradokument.
**04:15 To tylko kilka dni** - prog. o osobach z niepełnosprawnościami

### TV 4

**06:00** Łowcy skarbów. Kto da więcej **07:55** Bogaty Dom - Biedny Dom - program paradok. **08:55** Dlaczego ja? - serial paradok. **10:55** Na ratunek 112 - serial obycz. **11:25** Na Ratunek 112 - serial obyczajowy **11:55** Trudne sprawy - program obyczajowy **14:55** Policjantki i Policjanci - serial paradok. **16:55** Trudne sprawy - program obyczajowy **18:00** Łowcy skarbów. Kto da więcej **19:00** Policjantki i Policjanci - serial paradok. **20:00** Malanowski. Nowe rozdanie - serial kryminalny **20:30** Sprawiedliwi - Wydział Kryminalny **21:30** Sprawiedliwi. Trójmiasto **22:35** Miłość za wszelką cenę - reality show **23:40** Rasa - sens., USA, Niemcy, RPA, 2006 **01:30** Love Island. Wyspa miłości **02:55** SuperLudzie **05:25** Telezakupy TV Okazje

### TV Trwam

**09:20** Credo: Wiara Kościoła **09:30** Moja katolicka rodzina **09:55** Św. na każdy dzień **10:00** Inf. dnia **10:15** Rozmowy niedok. **11:20** Stan Bezp. Państwa **11:30** Warto być ojcem **12:00** Anioł Pański **12:03** Inf. dnia **12:20** Powrót i Odnowa **13:00** Edukacja domowa **13:20** Słowo życia **13:30** Msza św. **14:30** Powołanie w powołaniu **15:00** Bogu i ludziom - ks. Stanisław Sudoł **15:50** Ma się rozumieć **16:00** Inf. dnia **16:10** Sanktuaria polskie **16:30** Porady Medyczne Bonifratrów **17:00** Świadkowie **17:30** Parafia naszym domem **17:55** Poczet Wlk. Polaków **18:00** Anioł Pański **18:05** Inf. dnia **18:15** Rozmowy niedok. **19:25** Św. na każdy dzień **19:30** Poznajemy Polskę **19:45** Modlitwa z udziałem dzieci **20:00** Inf. dnia **20:20** Różaniec **20:50** Myśląc Ojczyzna **21:00** Apel Jasnog. **21:20** Inf. dnia

## WTOREK • 15 kwietnia

### TVP 1

**05:10 Akacjowa 38** - serial
**05:55 Info Poranek**
**07:00 Transmisja Mszy Świętej**
**07:30 Kościół z bliska**
**08:00 Chłopi** - serial, 1972
**09:00 Ranczo** - serial obycz.
**09:50 Komisarz Alex** - serial krym.
**10:45 Ojciec Mateusz** - serial
**11:35 Królowie** - serial historycz.
**12:10 Agrobiznes**
**12:30 Agropogoda** - magazyn
**12:35 Magazyn Rolniczy**
**12:50 Natura w Jedynce - Urodzeni w Górach Skalistych - Pierwsze kroki** - dok., Austria, 2020
**14:00 Wichrowe wzgórze** - serial obycz., Turcja, 2024
**14:55 Jaka to melodia?** - teleturniej muzyczny
**15:35 Gra słów. Krzyżówka** - teleturniej
**16:05 Dziedzictwo** - serial, Turcja
**17:00 Teleexpress**

**17:15 Pogoda**
**17:20 Jaka to melodia?** - teleturniej muzyczny
**17:55 Klan** - telenowela TVP
**18:25 Reporterzy** - magazyn
**18:45 Akacjowa 38** - serial kostiumowy, 2017
**19:30 Program inform. 19.30**
**19:55 Pytanie dnia**
**20:10 Sport**
**20:15 Pogoda**
**20:30 Królowie** - serial historycz.
**21:05 Raport specjalny** - magazyn
**22:05 Sekielski wieczorową porą**
**23:05 Firma** - sens., USA, 1993
**01:50 Tonia** - obycz., Polska, 2022
**03:20 Kto ratuje jedno życie. Cudak** - dram., Polska, 2021

### TVP 2

**05:00 Rodzinka.pl** - serial kom.
**05:35 M jak miłość** - serial, 2024
**06:25 W poszukiwaniu powołania** - reportaż
**06:55 Dla niesłyszących - Barwy szczęścia** - serial
**07:25 Pytanie na śniadanie**
**11:15 W poszukiwaniu dobrego filmu** - magazyn
**11:55 Moje zdrowie** - magazyn
**12:30 Koło fortuny** - teleturniej
**13:15 Miłość i nadzieja** - serial
**14:05 Va Banque** - teleturniej
**14:35 Na sygnale** - serial
**15:00 Koło Fortuny - extra** - teleturniej
**15:05 La Promesa - pałac tajemnic** - serial, Hiszp., 2022
**15:50 Przepis dnia**
**16:00 Koło fortuny** - teleturniej
**16:35 Familiada** - teleturniej
**17:20 Miłość i nadzieja** - serial obycz., Turcja, 2022

**18:15 Va Banque** - teleturniej
**18:50 Jeden z dziesięciu** - telet.
**19:25 Barwy szczęścia** - serial
**19:50 Przepis dnia**
**20:05 Barwy szczęścia** - serial obycz., 2025
**20:35 Magazyn Ekspresu Reporterów**
**20:40 Kulisy serialu „M jak miłość"**
**20:55 M jak miłość** - serial, 2025
**21:55 Na sygnale** - serial
**22:30 Magazyn Ekspresu Reporterów**
**23:30 Amatorzy** - dram., Polska, 2020
**01:15 Dzień patriotów** - akcja, USA, 2016
**03:30 Wojny przyszłości. Autonomiczna broń i sztuczna inteligencja** - dok., Franc., 2022

### TVN

**05:40 Uwaga!** - program interw.
**05:55 Ukryta prawda** - program obyczajowy
**06:50 Kuchenne rewolucje** - program kulinarno-rozrywkowy
**07:45 Dzień Dobry TVN** - magazyn poranny
**11:30 Kuchenne rewolucje** - program kulinarno-rozrywkowy
**12:35 Ukryta prawda** - program obyczajowy
**15:45 Kuchenne rewolucje** - program kulinarno-rozrywkowy
**16:50 Detektywi** - program kryminalny
**17:55 Szpital św. Anny** - program obyczajowy
**19:00 Fakty**
**19:35 Sport**
**19:45 Pogoda**
**19:55 Uwaga!** - program interw.
**20:10 Doradca smaku** - program kulinarny

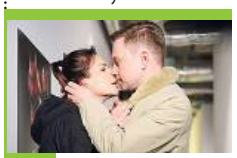

**20:15 Na Wspólnej** - serial obycz., Polska
**20:55 Kuba Wojewódzki** - talk-show
**22:10 72 godziny** - sens., USA, Franc., Grecja, Rosja, 2014
**00:30 Superwizjer** - magazyn reporterów
**01:05 CSI: Kryminalne zagadki Las Vegas** - serial, USA
**02:10 Największe polskie katastrofy** - program dokumentalny
**03:10 Szpital** - program obyczajowy
**04:10 Uwaga!** - program interwencyjny
**04:30 Jak to jest zrobione** - serial popularnonaukowy, Kanada
**05:00 Nauka jazdy** - reality show

### POLSAT

**06:00 Nowy dzień z Polsat News**
**08:30 Malanowski i Partnerzy** - Do biura Malanowskiego przychodzi Anita Bołądź ze swoją przyjaciółką, Justyną Murawską. Anita podejrzewa, że chłopak Justyny, Michał, zdradza ją.
**09:30 Sekrety rodziny** - program obyczajowy
**10:30 Trudne sprawy** - program obyczajowy
**11:30 Gliniarze** - serial paradokumentalny
**14:35 Dlaczego ja?** - serial paradokumentalny
**15:50 Wydarzenia** - program informacyjny
**16:15 Pogoda**
**16:20 Interwencja** - magazyn reporterów
**16:30 Na Ratunek 112** - serial obyczajowy
**17:00 Gliniarze** - serial paradokumentalny

**18:00 Pierwsza miłość** - serial obyczajowy
**18:50 Wydarzenia** - program informacyjny
**19:20 Gość Wydarzeń** - rozmowa dnia
**19:25 Sport; Pogoda**
**19:40 Uroczysko** - serial krym.
**20:10 Ninja vs ninja** - program rozrywkowy
**21:45 Super hit - Rekrut** - sens., USA, 2003. Po ukończeniu studiów James Clayton zostaje zwerbowany do pracy w CIA...
**00:10 Dług** - sens., Polska, 1999
**02:25 Nasz Nowy Dom** - program rozrywkowy
**03:25 Ewa gotuje** - program kulinarny
**04:40 Disco Gramy**
**05:25 Telezakupy TV Okazje**

### TVP Kultura

**06:05 Afisz kulturalny ekstra**
**06:15 Muzyczne poranki** - teledyski
**07:15 Tamte lata, tamte dni - Grażyna Barszczewska** - magazyn
**07:50 Podróże z historią - Wśród Hucułów** - dok., Polska, 2016
**08:35 Wydarzenie aktualne**
**09:05 Jak być kochaną** - dram., Polska, 1962
**11:00 Królowa Bona** - serial, 1980
**12:15 The Sound of New York - Dźwięk Nowego Jorku: Greg Osby** - serial dok., Włochy, 2017
**12:55 Jules Verne i jego podróż dookoła świata** - dok., Franc., 2023
**14:30 Niedziela z... Ireną Santor**
**15:25 Przygoda na Mariensztacie** - kom., Polska, 1953

**17:15 Królowa Bona** - serial, 1980
**18:25 W poszukiwaniu dobrego filmu** - magazyn
**19:00 Portret Janusza Gajosa** - dok., Polska, 1994
**20:00 Teatr Telewizji - Mistrz** - spektakl teatralny, 1997
**21:30 Lekkie obyczaje - Stanley i Iris** - dramat obyczajowy, USA, 1990 ●
**23:30 Wstęp wolny**
**23:55 Kino Mocnych Wrażeń - Czarny Cezar** - obyczajowy, USA, 1973
**01:40 Na wschód od Hollywood - Smak wiśni** - dramat psychologiczny, Iran, 1997
**03:35 Tygodnik Kulturalny** - magazyn
**04:30 Teledyski**

### TV Puls

**06:00 Nash Bridges** - Podczas wykonywania prac społecznych w parku więźniarki zabijają strażnika i uciekają.
**08:00 Kobra - oddział specjalny** - Policjanci przebywają na wakacjach, ale nie mają czasu na nudę. Semir ma pewne podejrzenia wobec znajomego Paula. Wkrótce okazuje się, że przeczucia go nie myliły.
**10:00 Rekrut** - serial krym., USA,
**11:00 Kotka** - serial, Meksyk, 2014
**12:55 Rekrut** - serial krym., USA, 2018
**13:50 Lombard. Życie pod zastaw** - gwiazda rapu, Wojan - typ zadufany w sobie i bezwzględny, żąda od swojego menadżera „Bilona", żeby na jego koncerty sprowadził tłumaczkę na język migowy.

**15:50 Ranczo** - serial kom., Polska
**18:00 Lombard. Życie pod zastaw** - paradokument fabularny
**20:00 Pasażer 57** - akcja, USA, 1992. John Cutter dostaje propozycję pracy w liniach lotniczych jako szef ochrony.
**21:50 Gliniarz z Beverly Hills 2** - kom., USA, 1987
**23:55 Nocny łowca** - akcja, Kan., 2018 ●
**01:55 Dzielnica strachu** - serial kryminalny
**02:55 Lombard. Życie pod zastaw** - paradokument fabularny
**03:55 Menu na miarę** - program kulinarny
**05:00 Dzielnica strachu** - serial kryminalny

### TVN 7

**05:05 Szkoła** - Nowymi uczniami szkoły jest trójka rodzeństwa, których rodzice są bardzo surowi i chcą decydować o ich życiu.
**07:00 Szpital** - Pacjentem dr Anny jest 10-latek, który zatruł się toksynami, wydzielanymi przez spalane w piecu śmieci.
**08:00 Ukryta prawda** - program obyczajowy
**11:10 W-11 Wydział Śledczy** - Nad rzeką policja znalazła zwłoki zamordowanej nastolatki. Obrażenia na ciele sugerują, że została śmiertelnie pobita
**11:55 Detektywi** - Trwają poszukiwania syna komisarza Romana Łabaja. 18-latek od jakiegoś czasu mieszkał u swojej babci...
**13:55 Szkoła** - program obyczajowy

**14:55 Sędzia Anna Maria Wesołowska** - serial sądowy
**16:55 Szpital** - program obyczajowy
**17:55 Zagadki losu** - program obyczajowy
**19:00 Ukryta prawda** - program obyczajowy
**20:00 Hotel Paradise** - reality show
**21:05 Na własną rękę** - sens., USA, 2002
**23:25 Matrix: Rewolucje** - SF, USA, 2003
**02:05 Hotel Paradise** - reality show
**03:00 Prawdziwy horror** - serial paradokumentalny
**04:00 Fachowcy** - program paradokumentalny
**04:45 Druga strona medalu** - talk-show

### TV 4

**06:00** Łowcy skarbów. Kto da więcej **07:55** Bogaty Dom - Biedny Dom - program paradok. **08:55** Dlaczego ja? - serial paradok. **10:55** Na ratunek 112 - serial obycz. **11:25** Na Ratunek 112 - serial obyczajowy **11:55** Trudne sprawy - program obyczajowy **14:55** Policjantki i Policjanci - serial paradok. **16:55** Trudne sprawy - program obyczajowy **18:00** Łowcy skarbów. Kto da więcej **19:00** Policjantki i Policjanci - serial paradok. **20:00** Malanowski. Nowe rozdanie **20:30** Sprawiedliwi - Wydział Kryminalny **21:30** Sprawiedliwi. Trójmiasto **22:35** Miłość za wszelką cenę **23:35** Jarhead: Prawo do powrotu - film, Izrael, USA, 2019 **01:50** Love Island. Wyspa miłości - reality show **03:00** SuperLudzie **05:25** Telezakupy TV Okazje

### TV Trwam

**09:00** Papież Polak do Rodaków **09:50** Słowo życia **09:55** Św. na każdy dzień **10:00** Inf. dnia **10:15** Jak my to widzimy **10:45** Zew natury **11:05** Mocni w Wierze **11:35** Słowo życia **11:40** Ma się rozumieć **11:50** Św. na każdy dzień **12:00** Anioł Pański **12:03** Inf. dnia **12:20** Leśne rzeki **13:00** Szkaplerz - znak Maryi **13:30** Msza św. **14:30** Pierwszy zmysł **15:00** Niebieskooki Anioł **15:50** Ma się rozumieć **16:00** Inf. dnia **16:10** Jestem mamą **16:40** Zdrowie z Bożej Apteki **16:55** Mateczniki Polskości **17:10** Prosto o gosp. **17:30** XX Rajd Katyński **17:55** Poczet Wlk. Polaków **18:00** Anioł Pański **18:05** Inf. dnia **18:15** Rozmowy niedok. **19:25** Św. na każdy dzień **19:30** Każdy maluch to potrafi **19:45** Modlitwa z udziałem dzieci **20:00** Inf. dnia **20:20** Różaniec **20:50** Myśląc Ojczyzna **21:00** Apel Jasnog. **21:20** Inf. dnia **21:40** Polski Punkt Widzenia

eprasa.pl fb75be013e

## ŚRODA • 16 kwietnia

### TVP 1

**05:10 Akacjowa 38** - serial
**05:55 Info Poranek**
**07:00 Transmisja Mszy Świętej**
**07:30 Rodzina święta** - mag.
**08:00 Chłopi** - serial, 1972
**09:00 Ranczo** - serial obycz.
**09:50 Komisarz Alex** - serial krym.
**10:45 Ojciec Mateusz** - serial
**11:35 Królowie** - serial historycz.
**12:10 Agrobiznes**
**12:30 Agropogoda** - magazyn
**12:35 Rok w ogrodzie Extra** - magazyn
**12:50 Natura w Jedynce - Urodzeni w Górach Skalistych - Dorastanie** - dok., Austria, 2020
**14:00 Wichrowe wzgórze** - serial obycz., Turcja, 2024
**14:55 Jaka to melodia?** - teleturniej muzyczny
**15:35 Gra słów. Krzyżówka** - teleturniej
**16:05 Dziedzictwo** - serial, Turcja

**17:00 Teleexpress**
**17:15 Pogoda**
**17:20 Jaka to melodia?** - teleturniej muzyczny
**17:55 Klan** - telenowela TVP
**18:25 Reporterzy** - magazyn
**18:45 Akacjowa 38** - serial
**19:30 Program inform. 19.30**
**19:55 Pytanie dnia**
**20:10 Sport**
**20:15 Pogoda**
**20:25 Królowie** - serial historyczny TVP, 2024
**20:55 Piłka Nożna: Liga Mistrzów** - 1/4 finału
**23:05 Trzy sekundy** - fab., Wlk. Bryt., 2019
**01:10 Firma** - sensacyjny, USA, 1993
**03:45 Królowa: Władczyni i Matka** - dok., Wlk. Bryt., 2022

### TVP 2

**04:35 Na dobre i na złe** - serial
**05:30 M jak miłość** - serial, 2024
**06:25 Mozaika żydowska.** - Magazyn kulturalno-religijno-społeczny
**06:50 Dla niesłyszących - Barwy szczęścia** - serial
**07:30 Pytanie na śniadanie**
**11:15 Rodzina święta - Małżeństwo: czas wspólny i czas dla siebie.** - magazyn
**11:50 Jak to się mówi, czyli Kasia u Bralczyka** - magazyn
**12:30 Koło fortuny** - teleturniej
**13:15 Miłość i nadzieja** - serial obycz., Turcja, 2022
**14:05 Va Banque** - teleturniej
**14:35 Na sygnale** - serial fabularyzowany
**15:05 La Promesa - pałac tajemnic** - serial, Hiszp., 2022

**15:50 Przepis dnia**
**16:00 Koło fortuny** - teleturniej
**16:35 Familiada** - teleturniej
**17:20 Miłość i nadzieja** - serial obycz., Turcja, 2022
**18:15 Va Banque** - teleturniej
**18:45 Jeden z dziesięciu** - telet.
**19:20 Barwy szczęścia** - serial
**19:45 Przepis dnia**
**20:00 Barwy szczęścia** - serial obycz., 2025
**20:35 Przepis Dnia**
**20:50 Na dobre i na złe** - serial
**21:55 Na sygnale** - serial fabularyzowany
**22:55 W poszukiwaniu dobrego filmu** - magazyn
**23:30 Chór, USA, 2014**
**01:25 Podwójna tożsamość** - serial, Franc., 2020
**03:20 Jak zostać Japończykiem** - dok., Fin., Jap., Franc., 2023

### TVN

**05:40 Uwaga!** - program interwencyjny
**05:55 Ukryta prawda** - program obyczajowy
**06:50 Kuchenne rewolucje** - program kulinarno-rozrywkowy
**07:45 Dzień Dobry TVN** - magazyn poranny
**11:30 Kuchenne rewolucje** - program kulinarno-rozrywkowy
**12:35 Ukryta prawda** - program obyczajowy
**15:45 Kuchenne rewolucje** - program kulinarno-rozrywkowy
**16:50 Detektywi** - program kryminalny
**17:55 Szpital św. Anny** - program obyczajowy
**19:00 Fakty**
**19:35 Sport**
**19:45 Pogoda**
**19:55 Uwaga!** - program interwencyjny

**20:10 Doradca smaku** - program kulinarny
**20:15 Na Wspólnej** - serial obycz., Polska
**20:55 You Can Dance** - Po prostu tańcz! - program rozrywkowy
**22:40 You Can Dance. Bonus**
**23:10 Banksterzy** - obycz., Polska, 2020
**01:20 CSI: Kryminalne zagadki Las Vegas** - serial, USA
**02:25 Kuchenne rewolucje** - program kulinarno-rozrywkowy
**03:25 Szpital** - program obyczajowy
**04:25 Uwaga!** - program interwencyjny
**04:40 Nauka jazdy** - reality show
**05:10 Kto was tak urządził** - program poradnikowy

### POLSAT

**06:00 Nowy dzień z Polsat News**
**08:30 Malanowski i Partnerzy** - serial kryminalny
**09:30 Sekrety rodziny** - program obyczajowy
**10:30 Trudne sprawy** - program obyczajowy
**11:30 Gliniarze** - W małej miejscowości pod Warszawą dochodzi do wypadku. Jeden z policjantów tamtejszego komisariatu alarmuje o nieprawidłowościach w śledztwie.
**14:35 Dlaczego ja?** - serial paradokumentalny
**15:50 Wydarzenia** - program informacyjny
**16:15 Pogoda**
**16:20 Interwencja** - magazyn reporterów
**16:30 Na Ratunek 112** - serial obyczajowy
**17:00 Gliniarze** - serial paradokumentalny

**18:00 Pierwsza miłość** - serial obyczajowy
**18:50 Wydarzenia** - program informacyjny
**19:20 Gość Wydarzeń** - rozmowa dnia
**19:25 Sport**
**19:30 Pogoda**
**19:40 Uroczysko** - serial krym.
**20:10 Kabaret K2 Jedziemy po bandzie**
**21:55 Komediowa środa - 7 rzeczy, których nie wiecie o facetach** - kom., Polska, 2016
**00:20 Agenci bardzo specjalni** - kom., USA, 2004
**02:45 Nasz Nowy Dom** - program rozrywkowy
**04:45 Disco Gramy** - program muzyczny
**05:25 Telezakupy TV Okazje**

### TVP Kultura

**06:05 Afisz kulturalny ekstra**
**06:15 Muzyczne poranki - Teledyski**
**07:10 Tamte lata, tamte dni - Grażyna Barszczewska** - magazyn
**07:45 Dwie twarze Galicji** - dokument, Polska, 2016
**08:30 W poszukiwaniu dobrego filmu** - magazyn
**09:10 Przygoda na Mariensztacie** - kom., Polska, 1953
**11:00 Królowa Bona** - serial,
**12:55 Portret Janusza Gajosa** - dok., Polska, 1994
**13:55 Hala odlotów** - talk-show
**14:55 Wielki Tydzień** - dram., Polska, 1995
**16:40 Królowa Bona** - serial
**17:50 Od ucha do ucha - Królowa lisów • 14 bajek z królestwa Lailonii Leszka Kołakowskiego - O zabawkach dla dzieci** - filmy animowane

**18:30 Informacje kulturalne**
**18:55 Reżyserzy - Sam Peckinpah** - dok., Wlk. Bryt., 2018
**20:00 Paciorki jednego różańca** - dram., Polska, 1979
**22:00 Grzechy po polsku, 2025**
**22:55 Niedziela z... Ireną Santor**
**23:50 Jakub Paulski Trio** - koncert, 2020
**00:50 Stanley i Iris** - dram. obyczajowy, USA, 1990 ●
**02:50 Informacje kulturalne**
**03:25 Autoportret za mgłą. Olga Boznańska** - dok.
**04:25 Cykl** - anim., Polska, 2020
**04:30 Całe życie z moim kotem** - anim., Polska, 2020
**04:35 Masza, wyjdź!** - anim., Ukraina, 2021
**04:40 W pobliżu krąży tygrys** - anim., Ukraina, 2021
**05:10 Grzechy po polsku**

### TV Puls

**06:00 Nash Bridges** - Gangster przechodzi operację plastyczną, ale ktoś kradnie zdjęcia „przed" i „po". Pielęgniarka, która asystowała przy zabiegu, zostaje zamordowana.
**08:00 Kobra - oddział specjalny** - Julia za wszelką cenę próbuje ratować swojego chłopaka Chrisa, który stracił mnóstwo pieniędzy w nielegalnej grze hazardowej. Jest w niebezpieczeństwie...
**10:00 Rekrut** - serial krym., USA, 2018
**11:00 Kotka** - serial, melodramat, Meksyk, 2014
**12:55 Rekrut** - serial krym., USA, 2018
**13:50 Lombard. Życie pod zastaw** - paradokument fabularny
**15:50 Ranczo** - serial kom., Polska

**18:00 Lombard. Życie pod zastaw** - paradokument
**20:00 57 sekund** - akcja, 2022. Prowadzący bloga Franklin przy pomocy Jali przeprowadza zamach na technologicznego guru Antona. Wchodzi w posiadanie nowoczesnego, rewolucyjnego sygnetu
**22:05 Minuta po śmierci** - thriller, USA, 2022
**00:00 Podróże z diabłem** - akcja, USA, 2019
**02:00 Dzielnica strachu** - serial kryminalny
**03:00 Lombard. Życie pod zastaw** - paradokument fabularny
**04:00 Taki jest świat** - przegląd wydarzeń z całego globu.
**05:00 Dzielnica strachu** - serial

### TVN 7

**05:05 Szkoła** - Karol Siwecki z licealnej 2a od pewnego czasu sprzedaje w szkole narkotyki. W dilowanie wciągnął nawet swoją dziewczynę Donatę Wojtczak, która jest w nim bardzo zakochana.
**07:00 Szpital** - Na SOR zgłasza się 22-letni Łukasz Nizioł, kontroler biletów, wraz z 17-letnią Adą Marzec. Dziewczyna jechała tramwajem na koncert i...
**08:00 Ukryta prawda** - program obyczajowy
**11:10 W-11 Wydział Śledczy** - program kryminalny
**11:55 Detektywi** - Kuzyn Maksa Adamskiego w dniu ślubu otrzymuje od swojej narzeczonej esemesa, że odwołuje ślub i wyjeżdża z Polski.
**13:55 Szkoła** - program obyczajowy

**14:55 Sędzia Anna Maria Wesołowska** - serial sądowy
**16:55 Szpital** - program obyczajowy
**17:55 Zagadki Iosu** - program obyczajowy
**19:00 Ukryta prawda** - program obyczajowy
**20:00 Hotel Paradise** - reality show
**21:05 Miłosny bestseller** - kom., Wlk. Bryt., USA, Meksyk, 2022
**23:25 Troja** - przyg., USA, Wlk. Bryt., 2004
**02:50 Hotel Paradise** - reality show
**03:40 Usterka** - program poradnikowy
**04:20 To tylko kilka dni** - program o osobach z niepełnosprawnościami

### TV 4

**06:00** Łowcy skarbów. Kto da więcej **07:55** Bogaty Dom - Biedny Dom - program paradok. **08:55** Dlaczego ja? - serial paradok. **10:55** Na ratunek 112 - serial obycz. **11:25** Na Ratunek 112 - serial obyczajowy **11:55** Trudne sprawy - program obyczajowy **14:55** Policjantki i Policjanci **16:55** Trudne sprawy **18:00** Łowcy skarbów. Kto da więcej **19:00** Policjantki i Policjanci **20:00** Malanowski. Nowe rozdanie **20:30** Sprawiedliwi - Wydział Kryminalny **21:30** Sprawiedliwi. Trójmiasto **22:35** Miłość za wszelką cenę **23:40** Strzelec wyborowy - obycz., USA, Czechy, Hiszp., Franc., Wlk. Bryt., 1995 **01:50** Love Island. Wyspa miłości **02:55** Interwencja - magazyn reporterów **03:25** Lubię disco! **04:25** Top 10 - Lista Przebojów **05:25** Telezakupy TV Okazje

### TV Trwam

**09:30** Sanktuaria polskie **09:50** Św. na każdy dzień **10:00** Audiencja Generalna Ojca Św. Franciszka z Watykanu **11:00** W gotowości **11:25** Jestem mamą **11:40** Prosto o gosp. **12:00** Anioł Pański **12:03** Inf. dnia **12:20** Stan wojenny w Polsce **12:55** Bogu się podobać **13:30** Msza św. **14:30** Jan Ledóchowski. Część druga: katolik i polityka **15:00** Na bezdrożach tożsamości. Chaco **15:50** Ma się rozumieć **16:00** Inf. dnia **16:10** Na zdrowie **16:30** Serial z życia Jezusa **17:00** Po stronie prawdy **17:55** Poczet Wlk. Polaków **18:00** Anioł Pański **18:05** Inf. dnia **18:15** Rozmowy niedok. **19:25** Św. na każdy dzień **19:30** Opowieści biblijne **20:00** Inf. dnia **20:20** Różaniec **20:50** Myśląc Ojczyzna **21:00** Apel Jasnog. **21:20** Informacje dnia **21:40** Polski Punkt Widzenia **22:00** Przetrwaliśmy

## CZWARTEK • 17 kwietnia

### TVP 1

**05:10 Akacjowa 38** - serial
**05:55 Info Poranek**
**07:00 Kalwaryjskie drogi Nadziei - Wielki Czwartek** - reportaż
**07:30 Dobre historie** - magazyn
**08:00 Chłopi** - serial, 1972
**09:00 Ranczo** - serial obycz.
**09:50 Komisarz Alex** - serial krym.
**10:45 Ojciec Mateusz** - serial
**11:35 Królowie** - serial historycz.
**12:10 Agrobiznes; Agropogoda**
**12:35 To się opłaca** - magazyn
**12:55 Nasza planeta z lotu ptaka** - dok., Austria, 2023
**14:00 Wichrowe wzgórze** - serial obycz., Turcja, 2024
**14:55 Jaka to melodia?** - teleturniej muzyczny
**15:35 Gra słów. Krzyżówka** - teleturniej
**16:05 Dziedzictwo** - serial, Turcja
**17:00 Teleexpress**
**17:15 Pogoda**

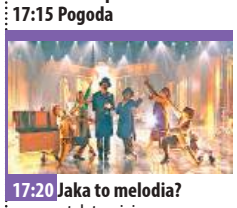

**17:20 Jaka to melodia?** - teleturniej muzyczny
**17:55 Klan** - telenowela TVP
**18:25 Reporterzy** - magazyn
**18:45 Akacjowa 38** - serial
**19:30 Program inform. 19.30**
**19:55 Pytanie dnia**
**20:10 Sport**
**20:15 Pogoda**
**20:30 Królowie** - serial historyczny TVP, 2024
**21:05 Ojciec Mateusz** - serial
**22:05 Sprawa dla reportera**
**23:05 Polska ma głos** - magazyn
**23:35 Oprawcy z Katynia** - serial dok., Polska, 2020
**00:40 Ludzie i bogowie** - serial, 2020
**01:35 Trzy sekundy** - fab., Wlk. Bryt., 2019
**03:40 Raport specjalny** - magazyn

### TVP 2

**05:25 M jak miłość** - serial, 2024
**06:20 Operacja zdrowie - magazyn medyczny**
**06:50 Dla niesłyszących - Barwy szczęścia** - serial obycz., 2025
**07:30 Pytanie na śniadanie - w tym: Serwis Info i Pogoda Flesz**
**11:15 Wspólny dom** - magazyn
**11:50 Przyrodnik na tropie - Różanka** - dok., 2021
**12:30 Koło fortuny** - teleturniej
**13:15 Miłość i nadzieja** - serial obycz., Turcja, 2022
**14:05 Va Banque** - teleturniej
**14:35 Na sygnale** - serial fabularyzowany
**15:05 La Promesa - pałac tajemnic** - serial, Hiszp., 2022
**15:50 Przepis dnia**
**16:00 Koło fortuny** - teleturniej
**16:35 Familiada** - teleturniej

**17:20 Miłość i nadzieja** - serial obycz., Turcja, 2022
**18:15 Va Banque** - teleturniej
**18:50 Jeden z dziesięciu** - teleturniej
**19:25 Barwy szczęścia** - serial obycz., 2025
**19:50 Przepis dnia**
**20:05 Barwy szczęścia** - serial obycz., 2025
**20:45 Tak to leciało** - teleturniej muzyczny
**21:50 Kruk** - Jak tu ciemno - serial krym., Polska, 2022
**22:35 Informacje kulturalne**
**22:55 Hala odlotów** - talk-show
**23:45 Siła przetrwania** - dram., USA, 2017
**01:30 Z biciem serca** - serial, Włochy, 2021
**03:30 Magazyn Ekspresu Reporterów**

### TVN

**05:40 Uwaga!** - program interwencyjny
**05:55 Ukryta prawda** - program obyczajowy
**06:50 Kuchenne rewolucje** - program kulinarno-rozrywkowy
**07:45 Dzień Dobry TVN** - magazyn poranny
**11:30 Kuchenne rewolucje** - program kulinarno-rozrywkowy
**12:35 Ukryta prawda** - program obyczajowy
**15:45 Kuchenne rewolucje** - program kulinarno-rozrywkowy. Dzisiaj odwiedzimy Fyrtel Smaków w Kamionkach koło Poznania.
**16:50 Detektywi** - program kryminalny
**17:55 Ukryta prawda** - program obyczajowy
**19:00 Fakty**
**19:35 Sport**

**19:45 Pogoda**
**19:55 Uwaga!** - program interwencyjny
**20:10 Doradca smaku** - program kulinarny
**20:15 Na Wspólnej** - serial obycz.
**20:55 Kuchenne rewolucje** - program kulinarno-rozrywkowy
**22:05 Zielona granica** - obycz., Polska, USA, Franc., Czechy, Belgia, Niemcy, Turcja, 2023 ●
**01:10 Kryptonim Polska** - kom., Polska, 2022
**03:15 Bitwa o gości** - program rozrywkowy
**04:15 Uwaga!** - program interw.
**04:30 Recepta na stary dom** - program edukacyjny
**05:00 Jak to jest zrobione** - serial popularnonaukowy,

### POLSAT

**06:00 Nowy dzień z Polsat News**
**08:30 Malanowski i Partnerzy** - serial kryminalny
**09:30 Sekrety rodziny** - program obyczajowy
**10:30 Trudne sprawy** - program obyczajowy
**11:30 Gliniarze** - W podwarszawskiej miejscowości dochodzi do brutalnego pobicia policjanta. Natalia i Kuba podejrzewają, że atak miał związek z jednym z prowadzonych przez ofiarę śledztw.
**14:35 Dlaczego ja?** - serial paradokumentalny
**15:50 Wydarzenia** - program informacyjny
**16:15 Pogoda**
**16:20 Interwencja** - magazyn reporterów
**16:30 Na Ratunek 112** - serial obyczajowy

**17:00 Gliniarze** - paradokument
**18:00 Pierwsza miłość** - serial obyczajowy
**18:50 Wydarzenia** - program informacyjny
**19:20 Gość Wydarzeń** - rozmowa dnia
**19:25 Sport; Pogoda**
**19:40 Uroczysko** - serial krym.
**20:10 Nasz Nowy Dom** - program rozrywkowy
**21:15 Przyjaciółki** - serial obycz.
**22:25 Komisarz Mama** - serial krym.
**23:35 Cold Creek Manor** - obycz., USA, Kan., Wlk. Bryt., 2003
**02:00 7 rzeczy, których nie wiecie o facetach** - kom., Polska, 2016
**04:45 Disco Gramy**
**05:25 Telezakupy TV Okazje**

### TVP Kultura

**06:05 Afisz kulturalny ekstra**
**06:15 Muzyczne poranki**
**07:05 Tamte lata, tamte dni - Grażyna Barszczewska** - magazyn
**07:45 Podróże z historią - Jak smakują Kresy?** - dok., Polska, 2016
**08:30 Dobry tytuł** - magazyn literacki
**09:10 Wielki Tydzień - dram., Polska, 1995**
**11:00 Królowa Bona** - serial, 1980
**13:00 Reżyserzy - Sam Peckinpah** - dok., Wlk. Bryt., 2018
**14:00 Portrety** - Witold Jurewicz - felieton
**14:15 Tygodnik Kulturalny**
**15:10 Młyn i krzyż** - film kostiumowy, Polska, Szwecja, 2010
**16:55 Królowa Bona** - serial, 1980
**18:05 Wydarzenie aktualne**

**18:35 Wstęp Wolny** - felieton
**18:50 Gregory Peck - aktor dżentelmen** - dokument, Franc., 2023
**20:00 Hala odlotów** - talk-show
**21:00 Światła rampy** - dramat, Franc., 1952. Calvero pijany wraca do domu. Na korytarzu czuje zapach gazu. Wyważa drzwi i ratuje nieprzytomną sąsiadkę...
**23:30 Panorama kina polskiego - Paciorki jednego różańca** - dram., Polska, 1979
**01:35 Program publicystyczny**
**02:30 Jazz.pl - Marek Napiórkowski** - koncert, 2023
**04:00 Hala odlotów** - talk-show
**05:00 Teledyski**

### TV Puls

**06:00 Nash Bridges** - Kiedy szef policji umiera, Nash za wszelką cenę chcę znaleźć winowajców. W tym celu policjanci przesłuchują biznesmena, który pod przykrywką prowadzi nielegalny przemyt do Las Vegas.
**08:00 Kobra - oddział specjalny** - Policjanci ratują córką prokuratora, zajmującego się prawami człowieka. Została wykorzystana przez nowego przyjaciela jako kurier narkotykowy.
**10:00 Rekrut** - serial krym., USA, 2018
**11:00 Kotka** - serial, melodramat, Meksyk, 2014
**12:55 Rekrut** - serial krym., USA, 2018
**13:50 Lombard. Życie pod zastaw** - paradokument fabularny

**15:50 Ranczo** - serial kom., Polska
**18:00 Lombard. Życie pod zastaw** - paradokument
**20:00 Gliniarz z Beverly Hills 3** - kom., USA, 1994
**22:05 Zakonnica w przebraniu** - kom., USA, 1992. Piosenkarka z podrzędnego baru - Deloris Van Cartier - przypadkiem staje się świadkiem morderstwa, którego sprawcą jest jej kochanek - gangster Vince
**00:05 Klub rozwodników** - kom., Franc., 2020
**02:10 Dzielnica strachu** - serial kryminalny
**03:05 Lombard. Życie pod zastaw** - paradokument
**04:05 Taki jest świat** - przegląd wydarzeń z całego globu.
**05:00 Dzielnica strachu** - serial

### TVN 7

**05:05 Szkoła** - Licealiści z 1a urządzili ranking na najładniejszą dziewczynę w klasie. Uczennice Oliwia Gój i Ania Kijewska są oburzone tym pomysłem...
**07:00 Szpital** - Do szpitala zgłaszają się Marta i Bogdan Saczkowscy wraz z 9-letnią Olą Pawlik, która na stałe mieszka w domu dziecka...
**08:00 Ukryta prawda** - program obyczajowy
**11:10 W-11 Wydział Śledczy** - program kryminalny
**11:55 Detektywi** - Nastolatka znajduje w lodówce ludzkie ucho i wiadomość z groźbą. Jej matka wzywa detektywów
**13:55 Szkoła** - program obyczajowy
**14:55 Sędzia Anna Maria Wesołowska** - serial sądowy

**16:55 Szpital** - program obyczajowy
**17:55 Zagadki Iosu** - program obyczajowy
**19:00 Ukryta prawda** - program obyczajowy
**20:00 Hotel Paradise** - reality show
**21:05 Jak boss** - kom., USA, 2020
**22:55 Duchy moich byłych** - kom., USA, 2009. Connor kocha wolność, zabawę i kobiety... dokładnie w tej kolejności. Wizyta na ślubie młodszego brata zmienia jednak hierarchię wyznawanych przez niego wartości...
**01:00 Złoto dla zuchwałych** - woj., USA, Jugos., 1970
**04:00 Hotel Paradise 10** - program rozrywkowy

### TV 4

**06:00** Łowcy skarbów. Kto da więcej **07:55** Bogaty Dom - Biedny Dom - program paradok. **08:55** Dlaczego ja? - serial paradok. **10:55** Na ratunek 112 - serial obycz. **11:25** Na Ratunek 112 - serial obyczajowy **11:55** Trudne sprawy - program obyczajowy **14:55** Policjantki i Policjanci **16:55** Trudne sprawy **18:00** Łowcy skarbów. Kto da więcej **19:00** Policjantki i Policjanci **20:00** Malanowski. Nowe rozdanie - serial kryminalny **20:30** Sprawiedliwi - Wydział Kryminalny - serial policyjny **21:30** Sprawiedliwi. Trójmiasto **22:35** Miłość za wszelką cenę **23:40** Piła mechaniczna 3D - sens., USA, 2013 **01:30** Love Island. Wyspa miłości **02:40** Interwencja **02:55** Śmierć na 1000 sposobów **03:25** Lubię disco! **04:25** Top 10 - Lista Przebojów **05:25** Telezakupy

### TV Trwam

**09:20** Opowieści biblijne **09:50** Co by było gdyby zwierzęta mówiły? Baśka Murmańska **10:00** Inf. dnia **10:15** Rozmowy niedok. **11:25** Myśląc Ojczyzna **11:35** Przyroda i ludzie **12:00** Anioł Pański **12:03** Inf. dnia **12:20** Katolicy a tożsamość Europy **12:55** Tajemnica Eucharystii **13:20** Przegląd Tyg. „Niedziela" **13:30** Skarby Ojcowskiego domu **14:00** Requiem d-moll Wolfganga Amadeusza Mozarta **14:50** Mateczniki Polskości **15:00** Po stronie prawdy **15:50** Ma się rozumieć **16:00** Informacje dnia **16:10** Z wędką nad wodę **16:35** Sól ziemi **17:05** Akademia pro-life **17:30** Odpowiedzialni za Kościół **17:55** Poczet Wlk. Polaków **18:00** Msza Wieczerzy Pańskiej **20:00** Inf. dnia **20:20** Różaniec **20:50** Głos Polski **21:00** Medytacja przed Św. Obliczem **21:20** Inf. dnia **21:40** Sanktuarium Cudu Eucharystycznego w Sokółce

eprasa.pl fb75be013e

# Wyjątkowa współpraca strzelińskiej cukrowni i „Jedynki"

Stefana i Irenę Szybalskich bardzo ceniono w powojennym Strzelinie. Dyrektor cukrowni i polonistka zostali przed laty uhonorowani więc tytułem zasłużonych obywateli. Jak wyglądała współpraca największego zakładu w mieście i Szkoły Podstawowej nr 1, pierwszej powojennej placówki edukacyjnej w Strzelinie?

Ślub Ireny ze Stefanem Szybalskim, 1937 rok. Fot. archiwum rodzinne

**STRZELIN**

W tym roku przypada 80-rocznica powstania Szkoły Podstawowej nr 1 w Strzelinie, pierwszej powojennej placówki edukacyjnej w mieście. Obchody jubileuszowe, jak już wcześniej wspominaliśmy, zaplanowano na wrzesień. Od jakiegoś czasu publikujemy artykuły, które przypominają losy tej placówki. Ciekawym faktem była współpraca „Jedynki" ze strzelińską cukrownią, jednym z największych i najważniejszych strzelińskich zakładów pracy.

Po II wojnie światowej duży wkład w uruchomienie strzelińskiej cukrowni mieli przesiedleńcy z Horodenki na Kresach Wschodnich, którzy do Strzelina przyjechali ze swoimi dziećmi w wieku szkolnym. Jedną z takich osób był inż. Stefan Szybalski, który do naszego miasta przyjechał z żoną, Ireną, oraz dwiema córkami – Joanną (ur. 1938) i Katarzyną (ur. 1943 r.). Siostry Szybalskie uczęszczały do pierwszej szkoły powszechnej, która działała przy obecnej ulicy Ząbkowickiej, w budynku obecnego powiatowego Zespołu Placówek Oświatowych w Strzelinie. Ich matka była polonistką w tzw. „jedenastolatce", działającej przy obecnej ul. Jana Pawła II.

Jak podkreśla Wanda Mazur, emerytowana nauczycielka „Jedynki" i inicjatorka obchodów jubileuszowych, pani Szybalska bardzo dobrze znała losy, potrzeby i słabości swoich uczniów i często pomagała im w rozwiązywaniu trudności życiowych. – *Przez wszystkich była szczerze kochana i nazywana „Matulą"* – zaznacza pani Wanda.

– *Ojciec Asi i Kasi był też ojcem i przyjacielem załogi cukrowni oraz patronem strzelińskich szkół* – kontynuuje nasza rozmówczyni. – *Rodzicom uczniów zapewniał pracę. Nasza cukrownia była jedną z najlepszych w kraju i zatrudniała prawie 500 pracowników. Miała też wielobranżową szkołę, stołówkę, sklep, hotel robotniczy, świetlicę. Dzieci szkolne otrzymywały paczki z okazji świąt, transport na wycieczki, dofinansowanie do obiadów. W świetlicy odbywały się akademie i zabawy szkolne.*

Stefana i Irenę Szybalskich bardzo ceniono w naszym mieście i dlatego uhonorowano ich tytułem zasłużonych obywateli Strzelina. Dodatkowo jedną z ulic w pobliżu cukrowni nazwano właśnie ulicą Stefana Szybalskiego. – *Dzięki takim zakładom, takim dyrektorom i takim nauczycielom lata szkolne powojennych dzieci były bardziej normalne* – podsumowuje Wanda Mazur.

***MZ***

Lata 1946-1949. Pierwsza załoga strzelińskiej cukrowni. Fot. fotopolska.eu/ album: Henryka Thomas

# Strzelińscy harcerze z muzycznymi sukcesami

„Muzyczne Alfy", zespół stworzony przez strzelińskich harcerzy, działa od dwóch lat. Ich pasja zaowocowała licznymi nagrodami na lokalnych i ogólnopolskich festiwalach. Rok temu skomponowali pierwszą piosenkę.

**STRZELIN**

Krzysztof Sucharski, Paulina Ferenc, Maciej Gil, Karolina Mroczko, Milena Drab, Gabriela Grzywniak, Maja Smalec, Lena Buczek, Grzegorz Malinowski, Anna Jachimczak tworzą zespół „Muzyczne Alfy" w 14 DSH Fenris Hufca Łagiewniki. Na co dzień są uczniami strzelińskiej „czwórki". – *Współpracujemy i tworzymy muzykę od ponad 2 lat* – opowiada Krzysztof Sucharski, jeden z członków zespołu. – *Każdy dzień w tej drużynie, w tym zespole, jest dla nas okazją do nauki, pracy i radości z muzyki. Prawie wszyscy uczęszczaliśmy do szkoły muzycznej. Większość z nas gra na gitarze, mamy też klarnet, parę fortepianów, cajón* [kahon – skrzynka perkusyjna, drewniany instrument perkusyjny pochodzący z Afryki – red.] – wylicza nasz rozmówca.

Harcerze swoją przygodę z muzyką zaczynali w pięcioosobowym składzie przy 4 Strzelińskiej Drużynie Harcerskiej Wataha. Była to oddolna inicjatywa młodzieży. – *W marcu 2024 roku postanowiliśmy podjąć wyzwanie i rozpoczęliśmy pisanie naszej pierwszej piosenki. Piosenka, którą stworzyliśmy, stała się czymś, co naprawdę czujemy, co oddaje nasze emocje naszą pasję i nasze marzenia* – podkreśla Krzysztof Sucharski.

Zespół „Muzyczne Alfy" odniósł już wiele ogólnopolskich sukcesów

Członkowie zespołu raz w tygodniu spotykają się na próbach. Kiedy przygotowują się do festiwalów – częściej. – *W 2023 roku pojechaliśmy na festiwal powiatowy i okazało się, że przyznano nam pierwsze miejsce, więc zaproponowałem, żebyśmy utworzyli zespół. W maju byliśmy na pierwszym ogólnopolskim festiwalu, a już w kolejnym roku, kiedy zaczęliśmy częściej się spotykać, to nabrało to tempa i zaczęliśmy odnosić pierwsze sukcesy* – wspomina Krzysztof.

Muzyczne Alfy zajęły I miejsce na I Powiatowym Festiwalu Piosenki Harcerskiej i Turystycznej w Białym Kościele, II miejsce na III edycji oraz I miejsce na III edycji tego festiwalu; III miejsce na XII Ogólnopolskim Festiwalu Piosenki Harcerskiej i Turystycznej „Harcogranie" w Starachowicach, III miejsce na XVII Dolnośląskim Festiwalu Kultury Harcerskiej i Patriotyzmu „Jelonek" w Jeleniej Górze, a także – najświeższe osiągnięcie – III miejsce na XIV Ogólnopolskim Festiwalu Piosenki Harcerskiej i Turystycznej „Bumerang" we Wrocławiu. – *Chcemy, żeby zespół się rozwijał, żebyśmy przyjęli nowych członków. Prawdopodobnie w czerwcu będziemy świętować drugie urodziny zespołu* – zapowiada Krzysztof Sucharski.

W najbliższym czasie harcerze planują udział w VI Srebrnogórskim Festiwalu Piosenki Harcerskiej „Lilijka", który odbędzie się na początku maja. Trzymamy kciuki i życzymy kolejnych sukcesów. Z twórczością zespołu można zapoznać się na YouTubie, do czego serdecznie zachęcamy.

***Magdalena Ziółkowska***

Krzysztof Sucharski opowiedział o początkach zespołu i planach na przyszłość

## Wyjątkowe wspomnienie

**MIKOSZÓW**

Z okazji 20. rocznicy śmierci św. Jana Pawła II w Warsztatach Terapii Zajęciowej działających przy Stowarzyszeniu św. Celestyna w Mikoszowie odbyło się wyjątkowe przedstawienie. Uczestnicy warsztatów wraz z opiekunami przygotowali wzruszające wystąpienie, które przybliżyło postać Papieża-Polaka oraz najważniejsze momenty z jego życia. Publiczność nie kryła zachwytu, a występujący zostali nagrodzeni gromkimi brawami. Była to także okazja do zadumy i refleksji – wspólnie oddano hołd św. Janowi Pawłowi II.

***MZ***

Publiczność z uwagą i radością oglądała przedstawienie. Fot. Roman de Haan

Uczestnicy warsztatów z opiekunami przygotowali wzruszające wystąpienie. Fot. Roman de Haan

eprasa.pl fb75be013e

# Od Strzelina do Aschendorf – polsko-niemiecka wymiana

W dniach 21 marca – 4 kwietnia uczniowie Szkoły Podstawowej nr 4 im. Tadeusza Kościuszki w Strzelinie uczestniczyli w trwającej już od 29 lat wymianie młodzieży polsko-niemieckiej ze szkołą Heinrich-Middendorf-Oberschule w Aschendorf. Spotkanie ma na celu doskonalenie kompetencji językowych oraz poszerzanie wiedzy na temat zwyczajów, obyczajów i kultury Niemiec.

**STRZELIN**

Tegoroczna przygoda rozpoczęła się tygodniowym pobytem w Niemczech. W tym czasie uczniowie „czwórki" uczestniczyli w zajęciach w partnerskiej szkole. Na wycieczkach krajoznawczych mieli okazję zwiedzić miasto Leer, a także muzeum historyczne Van Velen Anlage w Papenburgu. Ogromne wrażenie zrobiła na nich imponująca stocznia Mayerwerft, gdzie budowane są jedne z największych statków wycieczkowych na świecie. Uczniowie gościli także w centrum naukowym Klimahaus w Bremerhaven. Serca uczniów skradły akrobacje fok w Seehunstation nad Morzem Północnym oraz rywalizowanie w centrum rozrywki Lasertag. Zwieńczeniem programu w Niemczech był udział w sztuce teatralnej, która była refleksją nad problemem marnotrawienia żywności. 27 marca odbyła się kolacja pożegnalna.

Następnego dnia, wczesnym rankiem, obie grupy wyruszyły w kierunku Polski. Po niemal dwunastogodzinnej podróży uczniowie dojechali na miejsce, gdzie zostali przywitani przez dyrektor Alicję Poradę, wicedyrektor Justynę Tiahnybok oraz rodziców. W niedzielę (30 marca) grupa młodzieży wyruszyła na 3-dniową wycieczkę do Gniezna, Biskupina i Poznania.

Uczniowie z polsko-niemieckiej wymiany odwiedzili strzeliński ratusz. Fot. UMiG Strzelin

Uczestnicy tegorocznej wymiany

W środę, 2 kwietnia, niemieccy partnerzy uczestniczyli w polskich zajęciach lekcyjnych, a następnie zostali uroczyście przywitani przez społeczność szkolną na sali gimnastycznej. Podczas przedstawienia dyrektor Alicja Porada wręczyła uczestnikom wymiany upominki. Tego dnia podczas wspólnego spaceru uczniowie zwiedzali również Strzelin. Młodzież polsko-niemiecka gościła także w strzelińskim urzędzie, gdzie zostali powitani przez burmistrz Dorotę Pawnuk oraz obdarowani drobnymi upominkami. Uczniowie zwiedzili także ratusz oraz strzelińskie kamieniołomy. Wzięli ponadto udział w zajęciach sportowych w Aquaparku Granit w Strzelinie.

W czwartek, 3 kwietnia, uczniowie obu szkół wybrali się do Ziębic na warsztaty kulinarne. Dzień zakończył się kolacją pożegnalną przygotowaną przez rodziców polskich uczestników wymiany. Podczas tego wieczoru dyrektorzy szkół PSP nr 4 im Tadeusza Kościuszki w Strzelinie oraz Heinrich Middendorf-Oberschule w Aschendorf podziękowali wszystkim zaangażowanym za współpracę. Warto dodać, że projekt jest współfinansowany przez Polsko-Niemiecką Współpracę Młodzieży (PNWM).

***IW/MZ***

Gminne obchody rocznicy śmierci św. Jana Pawła II

# 20 lat bez Papieża-Polaka

**STRZELIN**

W środę, 2 kwietnia, w samo południe pod pomnikiem papieża św. Jana Pawła II przy kościele parafialnym pw. Podwyższenia Krzyża Świętego odbyły się gminne obchody 20. rocznicy śmierci tego wybitnego Polaka. W uroczystości udział wzięli dyrektorzy lokalnych szkół i instytucji, a także młodzież i dzieci z gminnych szkół. Wszystkich obecnych powitała burmistrz Dorota Pawnuk, która była inicjatorką tego wydarzenia. Część artystyczną przygotowały uczennice klasy siódmej ze Szkoły Podstawowej im. Jana Pawła II w Kuropatniku, które przypomniały życiorys św. Jana Pawła II oraz wyrecytowały okolicznościowe wiersze. Na zakończenie została zaśpiewana „Barka", ukochana pieśń Papieża-Polaka, a obecne delegacje złożyły wiązanki i zapalone znicze pod pomnikiem.

Uczennice klasy siódmej ze Szkoły Podstawowej im. Jana Pawła II w Kuropatniku przypomniały życiorys Papieża-Polaka i wyrecytowały okolicznościowe wiersze. Fot. UMiG Strzelin

Jan Paweł II zmarł 2 kwietnia 2005 roku w wieku 84 lat. Od 2014 roku jest świętym Kościoła katolickiego. Zasiadał na Stolicy Piotrowej w latach 1978-2005. Jego pontyfikat trwał dokładnie 26 lat 5 miesięcy i 16 dni. Był trzecim co do długości w historii papiestwa – po św. Piotrze i Piusie IX. Jego przesłanie odzwierciedlały słowa wypowiedziane na początku misji: „Nie lękajcie się, otwórzcie na oścież drzwi Chrystusowi, otwórzcie drzwi jego zbawczej władzy". Nazwany papieżem pielgrzymem odbył 104 podróże zagraniczne na wszystkich zamieszkanych kontynentach. Trzeba dodać, że św. Jan Paweł II odegrał także kluczową rolę w obaleniu komunizmu w Polsce.

***MZ***

# Dyskwalifikacja zawodnika Świtezi

**WIĄZÓW**

Podczas XXI posiedzenia Komisji Dyscyplinarnej Dolnośląskiego Związku Piłki Nożnej ukarano kilkanaście klubów, w tym dwa z powiatu strzelińskiego. Zryw Chocimel zapłaci za to, że arbiter musiał wielokrotnie karać indywidualnie zawodników w czasie jednego z pojedynków klasy B. Komisja zdyskwalifikowała i nałożyła karę finansową na piłkarza Świtezi Wiązów, który naruszył nietykalność przeciwnika.

***Radosław Kwiatkowski***

eprasa.pl fb75be013e

Uwaga – cyfra w nawiasie, po ogłoszeniu, oznacza numer gazety w roku 2024, w której po raz pierwszy opublikowano jego treść. Każde ogłoszenie publikujemy w dwóch numerach gazety.

**sprzedam, kupię:**

## MOTORYZACJA
### SAMOCHODY MOTORY

*Sprzedam samochód osobowy VW golf 1.9 TDI, rok 2005. Kolor niebieski-granat, rozrząd wymieniony, garażowany w dobrym stanie, koła letnie-zimowe. Borek Strzeliński, cena 10 000 zł, tel. 782 071 914 (14-15)

*Sprzedam skuter „Piaggio" x8-125cm zarejestrowany, ubezpieczony, sprawny, bez wkładu własnego, tel. 604 522 499 (13-14)

*Sprzedam barakowóz na kołach, tel. 607 802 876 (13-14)

* Sprzedam audi 80 b4, 1992 r., 2.0 benzyna, gaz, Przeworno, cena do uzgodnienia, tel. 669 091 179 (*)

**sprzedam, kupię:**

### CZĘŚCI SAMOCHODOWE, PRZYCZEPY

*Sprzedam alufelgi – ronal wraz z oponami letnimi VW komplet 4 szt. 6Jx14 H2 ET-38 4x100 otwór cent. 57,1 4 szt. dekielków – dystanse, 16 oryginalnych śrub do alufelg, cena 480 zł. Kontakt po godzinie 16.00, tel. 663 369 581 (14-15)

*Kupię opony letnie (2 sztuki) 14 195x60 w bardzo dobrym stanie, tel. 510 381 639 (14-15)

*Sprzedam felgi stalowe do polo, skody, seata 5jx14H2 komplet 4 szt. nieużywane, oryginalne. Dołożę bezpłatnie łańcuchy śniegowe. Cena do negocjacji, tel. 602 450 170 (13-14)

**sprzedam, kupię:**

*Sprzedam pług obrotowy 3 skibowy, stan dobry, tel. 606 577 470 (14-15)

### SPRZĘT ROLNICZY
MASZYNY, CIĄGNIKI, PRZYCZEPY, URZĄDZENIA ITP.

*Sprzedam zetor z turbiną sześciocylindrowy, tel. 606 577 470 (14-15)

*Sprzedam przyczepę wywrotkę HW 60-11 ład. 6 ton, tel. 606 577 470 (14-15)

*Sprzedam przyczepę D-47 wywrotkę na 3 strony z nakładkami, tel. 606 577 470 (14-15)

*Sprzedam most i zwolennice do ursusa C-360 zaczepy tylne i przednie do przyczepy 6 tonowej i 8 tonowej, tel. 606 577 470 (14-15)

*Sprzedam przyczepę rolniczą na małych kołach, wywrotka, pełna dokumentacja, tel. 607 802 876 (13-14)

*Sprzedam przyczepę - „piława", zarejestrowana, ubezpieczona, nadstawki na burty, podłoga blaszana, tel. 604 522 499 (13-14)

*Sprzedam – kultywatory – 2 szt. brony – 5, grabiarka konna, tel. 604 522 499 (13-14)

* Kupię stare maszyny rolnicze, pompy wytryskowe- Ursus- Zetor, obciążniki, lampy, zegary, złom, tel. 691 521 758. (27-72)

* Kupię ciągniki, przyczepy i maszyny rolnicze, tel. 602 811 423, 71 39 26 264 (do 54*)

* Sprzedam maszyny rolnicze: ciągnik Ursus C 355, przyczepę, pług, brony, siewnik zbożowy, cyklop, kombajn do ziemniaków, Wiązów, tel. 504 242 032 (*).

* Kupię lokal usługowy, tel. 666 855 484 (do 54*).

### BUDYNKI - LOKALE NIEMIEWSZKALNE

**wynajem, kupno, zamiana:**

*Sprzedam mieszkanie 80 m2 + strych, ocieplone, ganek, dach pokryty blachą. Górzec, tel. 727 596 397 (14-15)

*Sprzedam 1/2 domu lub zamienię na kawalerkę na 1 piętrze lub parterze, ul. Piłsudskiego 7/1, tel. 691 289 451 (14-25)

*Wynajmę mieszkanie 60 m2 na tartaku, trzy pokoje, kuchnia, garaż, komórka podziemna, tel. 699 797 159 (14-15)

*Sprzedam lub zamienię na dom mieszkanie 89 m2, 4 pokoje z wiatą garażową w Strzelinie. Światłowód, klimatyzacja, tel. 501 215 000 (13-21)

*Kupię małe mieszkanie na parterze w okolicach Strzelina, Wiązowa i Oławy, tel. 603 364 107, 509 938 954 (12-14)

* Kupię mieszkanie w Wiązowie 40-70 m2, w stanie dobrym lub do niewielkiego remontu, tel. 665 380 304 (*)

* Kupię lokal usługowy, tel. 666 855 484 (*)

* Kupię kawalerkę w Przewornie lub w Strzelinie, tel. 668 432 077 (*)

* Kupię mieszkanie 2- lub 3-pokojowe na osiedlu w Przewornie, tel.694 043 166 (*)

**sprzedam, kupię:**

## NIERUCHOMOŚCI
### MIESZKANIA

*Sprzedam energooszczędny dom, 4 pokoje, ogród i garaż (96 m2) w stanie deweloperskim na pograniczu Strzelin/Szczawin ul. Turkusowa, cena 649 000 zł, tel. 884 419 487 (*)

**sprzedam, kupie:**

### GARAŻE

*Kupię garaż w Strzelinie, tel. 889 971 887 (51*)

**sprzedam, kupię:**

### GRUNTY, DZIAŁKI

*Sprzedam ziemię rolną o powierzchni 0,7376 ha klasy II 0,56 i III a 0,18 w miejscowości Samborowiczki, tel. 785 961 040 (14-15)

*Sprzedam trzy działki budowlane w Gębczycach (w rejonie głównej drogi na Romanów) o powierzchni: 0,10 ha, 0,10 ha, 0,10 ha oraz działkę siedliskową (rolną z możliwością zabudowy). Tel. 728 918 403 (13-20)

*Sprzedam działkę budowlaną 33,5 ar. Kuropatnik (nowe osiedle), bezpośrednio przy starolesie. Media: prąd, światłowód, tel. 881 465 266 (13-16)

*Sprzedam działkę budowlaną w Białym Kościele – tanio, tel. 609 616 093 (09-33)

*Sprzedam działki budowlane w Jegłowej o pow. 12 ar ładnie położone. Tel 748 101 063, 734 187 882, proszę dzwonić wieczorem (02-20)

*Kupię grunty, tel. 692471877(*)

* Przyjmę w dzierżawę grunty orne na terenie Gminy Strzelin, Borów, Jordanów Śl., Kondratowice, Łagiewniki, tel. 603 197 699 (*)

* Sprzedam grunty w okolicach Piotrkowa Borowskiego. Łąki, pole i las, całość 1,86 ha, tel. 666 388 251 (*)

**sprzedam, kupię:**

### RÓŻNE

***Kupię pnie - kłody orzecha włoskiego, akacji, dębu i cisa o długości minimum 120 cm. Cena od 500zł za m3.**

**Minimalne średnic pni to:**
**60 cm – dąb**
**50 cm - akacja**
**40 cm – orzech**
**20 cm – cis**
**50 cm – inne twarde liściaste**

**Możliwa też wycinka rosnących drzew w zamian za drewno wspomnianych gatunków z ewentualną dopłatą.**

**Materiał musi być zdrowym, bez pleśni, grzyba i próchnicy.**

**Lokalizacja – powiat strzeliński lub miejscowości przyległe.**

**Tel. 606 28 64 73 (*)**

*Sprzedam nadwyżkę ziemniaków sadzeniaków. Odmiana „Vineta" świeża okietkowana. Cena do uzgodnienia, zapraszam do kontaktu, tel. 791 019 089 (14-15)

*Sprzedam siano duży balot, owies, kukurydza, tel. 661 746 923, 71 39 34 143 (14-15)

*Sprzedam drewno twarde liściaste do kominków lub metry gałęziówkę i rozpałkę w workach, tel. 609 139 104 (14-28)

*Sprzedam karabinek wiatrówkę hatsan airtact mocna, sprężynowa – 4,5 mm. Posiada atest nie przekracza – 17 J. Stan bardzo dobry, niecałe 2 lata, tel. 510 797 058 (14-15)

*Sprzedam meble – ścianka meblowa ul. Piłsudskiego 7/1, tel. 691 289 451 (14-25)

*Sprzedam atlas z ławeczką do ćwiczeń siłowych domowych. Fotele biurowe obrotowe ze skóry naturalnej. Krzesła biurowe konferencyjne. Elektryczny podgrzewacz 5l. Stół plastikowy, ogrodowy, składany, cena do negocjacji. Tel. 602 450 170 (13-14)

*Kupię stare zegarki na rękę, mogą być zepsute, niesprawne. Wiązów, tel. 504 242 032 (13-14)

*Kupię kasety magnetofonowe, kasety VHS, płyty winylowe. Wiązów, tel. 576 494 375 (13-14)

*Sprzedam siano w kostkach, kaczki francuskie, króliki, tel. 71 39 30 700 (13-14)

*Sprzedam cegłę – pełna, nowa, tel. 607 802 876 (13-14)

*Sprzedam drobne ziemniaki dla zwierząt i ziemniaki jadalne „Vineta", tel. 798 975 681 (13-14)

*Sprzedam ziemniaki kwalifikowane „Vineta" - „soraja", tel. 601 619 501 (13-14)

*Sprzedam pszenicę czystą, suchą, tel. 604 522 499 (13-14)

*Sprzedam – silnik elektryczny – 10 KW na wózku, piłę do drewna, 4 koła z osiami, tel. 604 522 499 (13-14)

*Sprzedam – 1 tona węgla, stół 4 krzesła, piec elektryczny mało używany po korzystnych cenach, ceny do negocjacji, tel. 534 521 730 (13-14)

* Sprzedam gitary (kilka do wyboru) elektryczne, akustyczne, tel. 501 315 295 (*)

* Sprzedam sprzęt narciarski, narty, buty, gogle, kijki, pokrowiec na narty, buty rozmiar 44 i 45, tel. 721 980 387 (*)

### INNE

*Oddam za darmo materac sprężynowy 140x200, grubość 25 cm. Strzelin, tel. 605 923 301 (14-15)

*Sprzedam kosę żyłkową Stihl spalinową, tel. 607 802 876 (13-14)

*Sprzedam kosę do żywopłotów spalinową, tel. 607 802 876 (13-14)

*Oddam za darmo gruz, tel. 691 521 758. (27-76)

*Zlecę budowę domu w okolicach Strzelina, tel. 603 364 107, 509 938 954 (12-14)

*Zlecę wylanie posadzki w stajni pod konie około 100 m. Tel. 603 364 107 (12-13)

*Zlecę zrobienie drzwi do stajni 5 szt. Tel. 603 364 107 (12-13)

### PRACA

**Powiatowy Urząd Pracy w Strzelinie, ul. Kamienna 10, tel. 71 3921981 w. 31 informuje o ofertach pracy:**

laborant (wykształcenie wyższe chemiczne lub pokrewne – ukończone lub w trakcie studiów, praca w Zakładzie Produkcyjnym w Borowie);

specjalista ds. kadr i wynagrodzeń (wykształcenie min. średnie);

operator linii do wytłaczania/ mechanik (znajomość

eprasa.pl fb75be013e

procesu wytłaczania tworzyw sztucznych lub profili, w szczególności z PVC, mile widziana znajomość procesu wtryskiwania tworzyw sztucznych, praca w Strzelinie);

pomocnik operatora wtryskarki (mile widziane umiejętności techniczne i podstawowa znajomość obsługi wtryskarki, praca w Strzelinie);

operator wtryskarki (mile widziana znajomość procesu wtrysku lub chęć nauki oraz organizacji pracy zespołu, praca w Strzelinie);

kierowca (prawo jazdy kat. B, mile widziane doświadczenie zawodowe);

traktorzysta (wykształcenie zasadnicze zawodowe, prawo jazdy kat. T, min. 3 lata doświadczenia zawodowego);

obsługa bydła mlecznego (wykształcenie zasadnicze branżowe);

kierowca samochodu ciężarowego pow. 3,5 T (prawo jazdy kat. C+E, karta kierowcy);

cieśla szalunkowy (wykształcenie zasadnicze zawodowe, umiejętność pracy w zawodzie, praca na terenie Wrocławia);

kasjer-sprzedawca (orzeczenie o stopniu niepełnosprawności, praca w Przewornie);

nauczyciel chemii na 14/18 etatu (wykształcenie wyższe magisterskie z przygotowaniem pedagogicznym, umiejętność pracy w szkole, kwalifikacje do nauki chemii, praca na czas zastępstwa);

nauczyciel matematyki na 4/18 etatu (wykształcenie wyższe magisterskie z przygotowaniem pedagogicznym, umiejętność pracy w szkole, kwalifikacje do nauki matematyki, praca na czas zastępstwa);

spedytor (wykształcenie średnie ogólnokształcące, biegła obsługa komputera w szczególności WORD, EXCEL, znajomość MS OFFICE, praca w zespole, dyspozycyjność, uczciwość, znajomość języka angielskiego w stopniu zaawansowanym, znajomość rynku transportowego w tym umiejętność obsługi giełd transportowych, mile widziane doświadczenie zawodowe na podobnym stanowisku);

żałobnik (prawo jazdy kat. B, praca w Strzelinie i wg zlecenia);

pracownik ochrony fizycznej (wykształcenie zasadnicze zawodowe, 3 miesiące doświadczenia, aktualne orzeczenie o niepełnosprawności ze stopniem znacznym lub umiarkowanym, prawo jazdy kat. B, miejsce pracy Częstocice;

kierowca transportu międzynarodowego pow. 3,5 T (prawo jazdy kat. C+E, karta kierowcy);

psycholog ½ etatu (wykształcenie wyższe magisterskie w zakresie psychologii, przygotowanie pedagogiczne, praca w Strzelinie);

psycholog (wykształcenie wyższe magisterskie w zakresie psychologii, przygotowanie pedagogiczne, praca w Skoroszowicach);

elektryk-operator biogazowni (wykształcenie min. zawodowe – elektryk, elektronik min. 1 rok doświadczenia w zawodzie, umiejętność czytania schematów elektrycznych, mile widziane uprawnienia SEP do 1kV);

automatyk – operator biogazowni (wykształcenie średnie techniczne – automatyka, mechatronika, min. 1 rok doświadczenia w zawodzie, umiejętność czytania rysunków technicznych, mile widziane uprawnienia SEP do 1 kV);

operator ładowarki i koparki (min. 1 rok doświadczenia zawodowego, uprawnienia na ładowarkę kl. I i koparkę kl. I);

monter instalacji i urządzeń sanitarnych (wymagany status osoby bezrobotnej, praca we Wrocławiu);

barista (wymagany status osoby bezrobotnej, wykształcenie średnie, praca w Witowicach)

**oraz wolnych miejscach pracy:**

elektryk (wykształcenie zasadnicze zawodowe elektryczne, prawo jazdy kat. B i C, uprawnienia SEP do 1kv, mile widziane doświadczenie zawodowe);

pomoc pilarza/pakowacz paczek (wykształcenie średnie zawodowe techniczne, praca w Marcinkowicach);

Nadodrzański Oddział Straży Granicznej prowadzi nabór na terenie województwa: lubuskiego, wielkopolskiego, dolnośląskiego. Szczegółowe informacje na stronie internetowej: www.nadodrzanski.strazgraniczna.pl lub pod nr telefonu: 68 358 2204, 68 358 2326, 68 358 2261;

Zakład Karny w Strzelinie informuje o naborze kandydatów do służby więziennej na stanowisko strażnika działu ochrony, więcej informacji w ZK w Strzelinie;

Komendant Wojewódzki Policji we Wrocławiu informuje o rozpoczęciu procedury kwalifikacyjne dla kandydatów do służby w policji na terenie województwa dolnośląskiego.

SŁOWO Regionu
KUPON OGŁOSZENIOWY
kupię | sprzedam | zamienię | wynajmę | dam pracę
Zaznacz tylko jedną z powyższych opcji - niepotrzebne skreśl
opis
Jak zamieścić ogłoszenie:
Ogłoszenia o treści reklamowej (sprzedaż produktów, świadczenie usług itp.) nie są przyjmowane na tym kuponie. W sprawie tego rodzaju ogłoszeń proszę dzwonić pod numer tel. 502 601 247
• Wszystkich zainteresowanych zamieszczeniem ogłoszenia w gazecie informujemy, że treść ogłoszenia przyjmowana jest na tym kuponie wyciętym z gazety (publikowane 2-krotnie nieodpłatnie)
Ogłoszenia dostarczane nie na kuponie są płatne 4 złote (publikowane 1-krotnie). Dotyczy to tylko osób prywatnych, nie firm.
• Ogłoszenia zlecone przez podmioty gospodarcze, instytucje łp. - 6 zł netto. Osoby prywatne 4 zł
• Publikowane będą tylko te ogłoszenia, których tekst napisany będzie drukowanymi literami i w ramach jednego kuponu honorowany jest tylko jeden anons.
• Wszelkie informacje dotyczące publikacji ogłoszeń drobnych dostępne są pod numerem tel. 71/796-0-196.

Bardzo Skuteczne
PRANIE
dywanów i kanap
z dojazdem do Klienta
tel. 789 588 802

TAXI
Rydz
STRZELIN
24/h
Zapłaciz kartą
Profesjonalnie
Dyskretnie - Tanio
Tel. 691 392 907

OGRODZENIA
• BETONOWE
• Siatki
• Panele
• Montaż
www.ogrobet-ogrodzenia.pl
PRODUCENT
tel. 77/434 23 20
tel. 607 067 040

PRACA
Pilnie zatrudnimy
Panią do sprzątania
Restauracja Biesiadowo w Strzelinie
Tel. 601 763 227

PRACA
zatrudnimy do restauracji Biesiadowo w Strzelinie
kierowcę -dostawcę
Tel. 601 763 227

SPRZEDAM
ZIEMNIAKI JADALNE
i drobne
Tel. 602 811 423

## Spółdzielnia Mieszkaniowa Lokatorsko-Własnościowa

w Strzelinie ul. Kościuszki 10

zaprasza do uczestnictwa w przetargu ustnym nieograniczonym w formie publicznej licytacji na pierwszeństwo zawarcia umowy najmu.

Przedmiotem przetargu jest licytacja wyjściowej stawki netto czynszu najmu 1m2 powierzchni użytkowej

**- lokalu użytkowego położonego w Strzelinie ul. Podwale 5, o pow. 90,07 m² (przyziemie) składającego się z 3 pomieszczeń i w.c.**

/ w lokalu nie może być prowadzona działalność uciążliwa dla mieszkańców budynku /

Przetarg odbędzie się **25.04.2025r. o godz. 11.00** w biurze Zarządu Spółdzielni w Strzelinie przy ul. Kościuszki 10 – sala obrad, pokój numer 4, I piętro.

Cena wywołania 20,00 zł (słownie: dwadzieścia złotych ) netto za 1m² najmu powierzchni użytkowej. Na podstawie ustawy z dnia 11.03.2004r. o podatku od towarów i usług do powyższej ceny zostanie naliczony podatek VAT, według stawki obowiązującej na dzień zawarcia umowy najmu. Najemca dodatkowo ponosić będzie opłaty za centralne ogrzewanie oraz za media (woda, ścieki, energię elektryczną ) jak i ewentualne inne niezależne od Spółdzielni opłaty.

Postąpienie wynosi 5,00 zł ( słownie: pięć złotych ) w pierwszym i kolejnym postąpieniu.

Warunkiem przystąpienia do przetargu jest wpłata wadium w wysokości 4000 zł ( słownie: cztery tysięcy złotych ) najpóźniej do dnia 24.04.2025r. przelewem na rachunek bankowy Spółdzielni:

Gospodarczy Bank Spółdzielczy w Strzelinie nr 48 9588 0004 0018 0845 2000 0010

Za datę zapłaty wadium uznaje się datę wpływu środków na podany rachunek bankowy Spółdzielni.

Termin oglądania lokalu : W poniedziałki, środy i piątki w dni robocze w godz. 8.00 – 14.00 wyłącznie po wcześniejszym telefonicznym umówieniu terminu, **tel. 71 39 21 247**.

Lokal przeznaczony jest do wynajęcia dla podmiotów prawnych lub osób fizycznych prowadzących działalność gospodarczą .

Osoby fizyczne nieprowadzące jeszcze działalności gospodarczej mogą brać udział w przetargu, po wygraniu przetargu muszą przedstawić wydruk z CEIDG potwierdzający rozpoczęcie działalności (termin do 21 dni od dnia przetargu).

eprasa.pl fb75be013e

Konkurs organizowany już osiemnasty raz

# Miłośnicy mitologii nagrodzeni

**STRZELIN**

W środę, 2 kwietnia, w Publicznej Szkole Podstawowej nr 4 w Strzelinie odbył się XVIII Powiatowy Konkurs Mitologiczny. Przebiegał on w dwóch kategoriach wiekowych: klasy V–VI oraz klasy VII–VIII. Łącznie wzięło w nim udział 24 uczniów szkół podstawowych z powiatu strzelińskiego.

Laureatką I miejsca w kategorii klas starszych została uczennica Hanna Sekuła ze Szkoły Podstawowej nr 4 w Strzelinie. II miejsce zajęła Lena Droszczak ze Szkoły Podstawowej w Borowie. III miejsce przypadło Amelii Rabendzie ze Szkoły Podstawowej nr 5 w Strzelinie oraz Barbarze Sendeckiej ze Szkoły Podstawowej w Wiązowie.

W kategorii klas V–VI: I miejsce – Aleksandra Denes (Szkoła Podstawowa w Przewornie), Antonina Chlebosz (Szkoła Podstawowa nr 3 w Strzelinie), Antoni Zbroński (Szkoła Podstawowa w Kuropatniku), II miejsce – Bartosz Laszczyński (Szkoła Podstawowa w Zielenicach), III miejsce – Hubert Kołacz (Szkoła Podstawowa w Wiązowie)

## Nagrodzeni

Uroczystego wręczenia nagród laureatom konkursu dokonali: sekretarz gminy Strzelin Kazimierz Nahajło, dyrektor Publicznej Szkoły Podstawowej nr 4 w Strzelinie Alicja Porada oraz autor zadań konkursowych Jacek Dziedziński.

Nagrody w konkursie ufundowali: Burmistrz Miasta i Gminy Strzelin Dorota Pawnuk, dyrektor Publicznej Szkoły Podstawowej nr 4 w Strzelinie Alicja Porada, Rada Rodziców Publicznej Szkoły Podstawowej nr 4 w Strzelinie, Wójt Gminy Borów Waldemar Grochowski, Joanna Sobocińska, Małgorzata Andrasiewicz, firma Art-Vending, firma KMT Informatyka, CAMERSERVICE Krzysztof Widelski, Roman Nowacki, Jakub Grondys, AGA Firma Agnieszka Stawowy, Kino Grażyna w Strzelinie, Aquapark Granit w Strzelinie.

***

Wszystkim uczestnikom, a szczególnie laureatom, gratulujemy.

***AK***

Laureaci młodszej grupy wraz z organizatorami. Fot. SP nr 4 w Strzelinie

Laureaci starszej grupy wraz z organizatorami. Fot. SP nr 4 w Strzelinie

eprasa.pl fb75be013e

Niezwykła historia życia mieszkanki powiatu strzelińskiego

# Widziała śmierć i wie czym jest prawdziwy głód

Niedawno Albina Dudek obchodziła setną rocznicę urodzin. To doskonała okazja, aby przypomnieć niezwykłą historię życia mieszkanki Prus. Jako nastolatka została przymusową robotnicą w Niemczech. Na jej oczach SS-man zastrzelił kilkunastoletniego chłopaka. Innym razem własnym ciałem osłoniła młodego mężczyznę, do którego z karabinu mierzył rosyjski żołnierz. Dziś, pytana o najwcześniejsze wspomnienia, dzieli się traumatycznymi przeżyciami.

Albina Dudek z Prus świętowała niedawno setne urodziny

**PRUSY**

Albina Dudek urodziła się 10 marca 1925 roku we wsi Ryjówka na dawnych Kresach Rzeczypospolitej Polskiej. Pod koniec sierpnia 1939 roku wraz z ciotką przeniosła się do Łodzi, gdzie miała podjąć naukę. Niestety, plany te zostały boleśnie zweryfikowane już kilka dni później, bo 1 września wybuchła II wojna światowa. Matkę i sześcioro rodzeństwa kobiety Rosjanie wywieźli na Syberię, a pani Albina trafiła jako przymusowa robotnica do Niemiec. Miała wówczas niespełna 16 lat.

Historia pani Albiny została opisana na kartach książki „Karczyn wczoraj i dziś". W artykule ona sama zdaje relację z tamtych wydarzeń. „Kiedy Niemcy weszli do Łodzi, zaczęły się łapanki oraz prześladowanie Żydów. Któregoś dnia, gdy poszłam po wodę, usłyszałam w kolejce, jak młode dziewczyny szeptały, że pani Zosia wzięła sobie Żydówkę. Odpowiedziałam, że nie jestem Żydówką, ale już nie byłam bezpieczna, bo mogli mnie aresztować."

Z tego powodu pani Albina została wywieziona „do jakiegoś domu, gdzie było dużo broni". Jak wspomina kobieta, była to siedziba partyzantów. Pani Albina nie mogła się tam zbyt długo ukrywać. Wróciła więc do Łodzi, gdzie została zatrzymana przez niemieckich żołnierzy. Było to jeszcze w 1939 roku lub na początku 1940. „Bito nas, poniżano. Napatrzyłam się na straszne rzeczy. Byliśmy więźniami, chociaż miałam naście lat…" – wspominała pani Albina w publikacji „Karczyn wczoraj i dziś".

Dzisiaj, pytana o tamte wydarzenia, przywołuje najbardziej traumatyczne wspomnienia. – *Byłam boso, na dworze, lał deszcz. Bez jedzenia, bez picia, bez matki...* – opowiada z przejęciem kobieta. Nastoletnia pani Albina była przewożona z jednego obozu dla jeńców do drugiego. Do jedzenia dostawała niewiele – tyle, żeby nie umarła z głodu. – *Głodowałam i dlatego rozumiem każdego, kto jest głodny* – podkreśla pani Albina.

## Mordercza podróż

Dziewczyna na własne oczy widziała, jak Niemcy zabijają osoby wycieńczone tą morderczą podróżą albo słabe. – *Najbardziej utkwiło mi w pamięci zabicie przez SS-mana chłopaka niewiele młodszego ode mnie. Stał obok na zbiórce, a za chwilę już go nie było* – wspominała pani Albina w rozmowie z panią Katarzyną Olędzką w wywiadzie przeprowadzonym w 2018 roku na łamach Słowa Regionu.

Pani Albina była przekonana, że i ją czeka taki los. Ratunek przyszedł z najmniej spodziewanej strony. Na jednej ze zbiórek na panią Albinę zwróciła uwagę młoda Niemka. „Nagle zatrzymała się przy mnie i przyglądała mi się przez dłuższy czas. Pomyślałam, że to już koniec. W pewnym momencie kiwnęła na mnie palcem. To jest nie do opowiedzenia, co się wówczas ze mną działo. Zdrętwiała ruszyłam w jej stronę…". Okazało się, że kobieta zabrała panią Albinę w okolice Berlina. Po podróży młoda dziewczyna dostała jedzenie, została wykąpana, pozwolono jej się wyspać. Pani Albina została w ten sposób wzięta na roboty – pomagała w gospodarstwie i w domu.

Pani Albina pracowała jako kucharka

Jak wspomina, na początku w ogóle nie rozumiała, co się do niej mówi, ale z czasem nauczyła się niemieckiego. Do dziś, podczas rozmowy wtrąca wiele słów czy zwrotów w tym języku. Pani Albina podkreśla, że mimo że do szkoły nie chodziła, to języków się uczyła. – *Po niemiecku perfekt umiem* – mówi. W czasie swojego pobytu w Niemczech, kobieta trafiła do kolejnej rodziny, gdzie było ośmioro małych dzieci. „Nie mogłam sobie wyobrazić, jak mam się zająć tym drobiazgiem. Przecież miałam niewiele lat więcej…" – wspominała pani Albina, która postanowiła, że od nowej rodziny… ucieknie.

Dziewczyna ukrywała się przez trzy dni, a kiedy zgłodniała, udała się do piekarni, gdzie – jak się później okazało – pracował jej przyszły mąż. Tam dali jej jeść i wezwali policję, która odwiozła ją do rodziny. Niemka miała pocieszać nastoletnią Albinę, że będzie jej u nich dobrze. Dziewczyna była u nich do końca wojny – zajmowała się dziećmi, piekła i gotowała.

## Powrót do Ojczyzny

W 1945 roku do wioski wkroczyli Rosjanie. „Chociaż ja w Niemczech pracowałam jako niewolnik, bez wynagrodzenia, tylko za jedzenie i za jakieś skromne odzienie, to i tak ci moi gospodarze nie budzili we mnie takiej odrazy i lęku, jak wyzwoliciele – Rosjanie. Brakuje słów, żeby opisać, jak oni się zachowywali". W rozmowie z panią Katarzyną Olędzką, pani Albina wspomina, że żołnierze rosyjscy chcieli zastrzelić syna właścicielki gospodarstwa. Pani Albina osłoniła go jednak własnym ciałem i na to nie pozwoliła. Po latach spotkała się z uratowanym przez siebie mężczyzną. Utrzymywała także kontakt z Marią Griber, u której pracowała podczas wojny.

Po wojennej zawierusze przyszedł czas powrotu do Ojczyzny. Pierwszy do Prus na Dolnym Śląsku przyjechał mąż pani Albiny, Antoni. Tutaj trafiła także matka kobiety oraz jej rodzeństwo.

Pani Albina na ślubnej fotografii z mężem, Antonim

Mąż pani Albiny był dyplomowanym piekarzem, zajął się więc uruchomieniem piekarni w tej miejscowości. Małżeństwo prowadziło gospodarstwo, a pani Albina pracowała także na weselach i zabawach – gotowała i pomagała w organizacji takich imprez. Pan Antoni zmarł młodo w latach '70. Małżeństwo doczekało się dwóch synów – Czesława i Jerzego. Pani Albina ma także troje wnuków i pięcioro prawnuków.

Mimo podeszłego wieku jest wciąż aktywna i pełna sił. Do niedawna uprawiała własny ogródek, a mieszkańcy Prus z pewnością pamiętają, jak ta drobna kobieta jeździła na rowerze i załatwiała samodzielnie różne sprawunki. Pytana o sekret długowieczności, odpowiada bez wahania. – T*ylko praca. Nie to, że leżysz, chora jesteś, wszystko trzeba rzucać i iść do pracy, a nie narzekać. Do teraz chodzę na działkę i pracuję* – podkreśla stulatka z Prus.

Pani Albinie gratulujemy osiągnięcia tak pięknego wieku i życzymy kolejnych wielu lat w zdrowiu.

***Magdalena Ziółkowska***

Obraz rodziny Dudków - pani Albina z mężem Antonim oraz synami, Czesławem i Jerzym

eprasa.pl fb75be013e

# Uczniowie LO o kobiecie i uczuciach

W czwartek, 3 kwietnia, w Strzelińskim Ośrodku Kultury odbył się wyjątkowy koncert pt. „Kobieta – kalejdoskop uczuć". Występ został przygotowany przez uczniów i nauczycieli Liceum Ogólnokształcącego im. Marii Skłodowskiej-Curie w Strzelinie.

Głównym wątkiem koncertu była kobieta i uczucia

**STRZELIN**

Wydarzenie rozpoczęło się od krótkich przemówień dyrektor liceum Beaty Kudły i starosty powiatu strzelińskiego Magdaleny Krupy.

– *Koncert jest dedykowany w szczególności kobietom, aby podkreślić jak wielką i ważną rolę odgrywają w każdym społeczeństwie i rodzinie. […] Siła kobiet tkwi w ich bogatym świecie uczuć, którymi każdego dnia upiększają i uatrakcyjniają nasz świat* – mówiła dyrektor Beata Kudła.

Młodzi artyści śpiewali i grali na instrumentach

Krótkie przemówienie wygłosiła dyrektor liceum Beata Kudła

Reżyserem koncertu była pani Małgorzata Kozłowska-Bojda, nauczycielka liceum i opiekun szkolnego klubu teatralnego. Na scenie wystąpili: Hanna Czajkowska, Bianka Florko, Maja Florko, Natalia Łątka, Martyna Migdał, Otylia Wołodźko, Wioletta Mordko, Amelia Smalec, Kornelia Szczepańska, Martyna Till, Aleksandra Witos, Kacper Cieślik, Mateusz Jenczelewski, Jakub Łątka, Karol Ostrowski i Kamil Kot.

Uczniowie zaprezentowali ponadczasowe utwory

Uczniowie podczas występu zaprezentowali ponadczasowe piosenki o kobietach, miłości i uczuciach. Na wydarzenie przybyło wielu zainteresowanych gości, którzy nagrodzili utalentowanych artystów wielkimi brawami.

***Marta Dorczyńska***

„Można sobie złożyć życzenia szczęśliwego Wielkiego Postu, który po to się rozpoczyna, by uchronić w nas Boże tchnienie" ks. Jan Twardowski

# Wzruszenie, Boże tchnienie i upadki

Co tak naprawdę przygotowuje nas do świętowania - wzruszenia czy upadki? Czy to, że błądzimy może pomóc nam odnaleźć drogę? Czy potrzebujemy doświadczać Pana Boga?

**POWIAT**

Jeszcze chwila i skończy się Wielki Post. Przed nami Wielki Tydzień – pełen zadumy, refleksji i ciszy, w której budzi się wzruszenie. Dla mnie jest to też zawsze czas pełen potknięć i upadków. Kiedy już sobie myślę, że zdążyłam się na to przeżywanie przygotować – wszystko poprostować, powyjaśniać, ponaprawiać, wtedy tracę czujność i upadam. I to wtedy popatrzę na bliźniego spod byka, będę się upierać przy swoim, a nie przy dobrym, a belka w moim oku będzie niespodziewanie rosła. Dlaczego tak jest?

Świetnie pisał o tym jeden z moich ulubionych poetów, ks. Jan Twardowski: „Jezus upadł na drodze krzyżowej, bo był człowiekiem. Powstał, bo była w Nim moc Boża. My upadamy, by pamiętać, że jesteśmy ludźmi. Powstajemy, by pamiętać, że możemy oprzeć się na mocy Pana Boga. Moc w słabości się objawia". Już od lat wiem, że to nie moja moc, ale Tego, który mnie podnosi. Tego, który oddał życie swojego dziecka, żebym ja mogła żyć. Ten, który mimo miliona upadków wybacza i mówi „Chodź za mną".

Wielkopostne wzruszenie swoim śpiewem niesie zawsze Zespół Cantanti i goście. Tu na tegorocznej Drodze Krzyżowej w Brożcu. Fot. A. Zawer

Jak mówi? Wzruszeniem – słowami aktorów teatru Sztukmisja w „Pasji", śpiewem Drogi Krzyżowej „Ślad losu" chóru Cantanti i gości (jeśli i Wy chcecie się wzruszyć, słuchając pieśni „Ślad losu" to ostatnia w tym roku do tego okazja będzie 11 kwietnia w kościele w Ludowie Śląskim). Uczynkiem – drobnymi gestami życzliwości, przytuleniem, radosnym tańcem. Dobrymi myślami – pokazywaniem mi, że wybór tego, co chcę do mojej głowy wpuszczać, czym się otaczać, co czytać jest ważny. I upadkiem właśnie, bo bez tego padania na kolana nie umiałabym docenić Jego dobroci. Bez pokory i przyznania się do winy nie dostrzegłabym, jak wiele otrzymałam w darze, zupełnie niezasłużenie. Bez gorzkich łez – podobnych do tych, jakimi zapłakał św. Piotr po tym, kiedy zaparł się Pana Jezusa – nie mogłabym widzieć Jego majestatu.

Dlatego sobie i Wam życzę końcówki Wielkiego Postu pełnego wzruszeń, podnoszenia się z upadków i nadziei, że uda się ocalić to Boże tchnienie w nas.

***Sabina Zawer***

## Ogłoszenie

Starosta Strzeliński, działający w imieniu Skarbu Państwa informuje, że do publicznej wiadomości na tablicy ogłoszeń Starostwa Powiatowego w Strzelinie przy ul. Kamiennej 10, na stronie internetowej www.powiatstrzelinski.pl, na stronie Biuletynu Informacji Publicznej www.bip.powiatstrzelinski.pl oraz na stronie podmiotowej Wojewody Dolnośląskiego w Biuletynie Informacji Publicznej został podany do publicznej wiadomości wykaz nieruchomości gruntowej zabudowanej, stanowiącej własność Skarbu Państwa, przeznaczonej do użyczenia, oznaczonej geodezyjnie jako działka nr 53 AM 16 obręb Strzelin o pow. 0,0901 ha.

Starosta Strzeliński - Magdalena Krupa

## Kino Grażyna repertuar

| 11.04 piątek | 12.04 sobota | 13.04 niedziela | 14.04 poniedziałek | 15.04 wtorek |
|---|---|---|---|---|
| 14.00 Minecraft : 3D<br>16.00 Minecraft : Film<br>18.00 Ja jestem Niepokalane Poczęcie<br>19.45 Fachowiec | 14.00 Minecraft : 3D<br>16.00 Minecraft : Film<br>18.00 Ja jestem Niepokalane Poczęcie<br>19.45 Fachowiec | 14.00 Minecraft : 3D<br>16.00 Minecraft : Film<br>18.00 Ja jestem Niepokalane Poczęcie<br>19.45 Fachowiec | 14.00 Minecraft :<br>16.00 Minecraft :<br>18.00 Ja jestem Niepokalane Poczęcie<br>19.45 Fachowiec | 14.00 Minecraft :<br>16.00 Minecraft :<br>18.00 Fachowiec<br>20.10 Kino Art na bis Dziewczyna z igłą |

eprasa.pl fb75be013e

Burmistrz Miasta i Gminy Strzelin Dorota Pawnuk oraz Strzeliński Ośrodek Kultury zapraszają na

# XI STRZELIŃSKI JARMARK WIELKANOCNY

## W PROGRAMIE:

od 11:00 Warsztaty dla dzieci - ozdoby wielkanocne, memory, malowanki XXL, zabawy,
13:00 "Nasza Jerozolima" - inscenizacja przygotowana przez PSP nr 5 w Strzelinie wraz ze scholą parafialną ,, Słoneczka ", połączona z korowodem palm (ruszamy spod Kościoła Parafialnego pod Ratusz)
Przywitanie uczestników jarmarku przez Panią Burmistrz oraz rozstrzygnięcie Konkursu dla Sołectw Gminy Strzelin na Najładniejszą Palmę Wielkanocną.
13:45 Parada zajączków i kurczaczków - zapraszamy dzieci w przebraniach/maskach. Na zakończenie - wspólne malowanie dużej pisanki.
14:15 Degustacja wielkanocnego żuru
15:15 Czas na świąteczny deser - słodka niespodzianka ! :)

**Podczas Strzelińskiego Jarmarku Wielkanocnego wspieramy zbiórki charytatywne!**

**Ponadto:**
stoiska z rękodziełem, smakołykami i asortymentem nawiązującym do Świąt Wielkanocnych,
zwiedzanie Ratusza ( piwnice i wieża ),
stoisko promocyjne Gminy Strzelin

# ZAPRASZAMY!
## 13 KWIETNIA 2025
## godz. 11 Rynek, Strzelin

Strzeliński Ośrodek Kultury

eprasa.pl fb75be013e

# Koniec sezonu siatkarzy

**STRZELIN**

Siatkarze Tygrysów Strzelin oficjalnie zakończyli sezon 2024/2025. Nasza drużyna nie weźmie udziału w barażach o awans na wyższy szczebel rozgrywkowy, chociaż działacze klubu wyrazili chęć rywalizacji. Strzelińska ekipa była zespołem rezerwowym do turnieju, ale żaden z rywali nie zrezygnował. Ostatecznie Tygrysy zakończyły rozgrywki na trzecim miejscu w Dolnośląskiej Pierwszej Lidze Piłki Siatkowej Mężczyzn. W meczu o brąz nasza ekipa okazałą się lepsza od przeciwników z Milicza. W półfinale turnieju mistrzowskiego Tygrysy przegrały z Mountpark Kąty Wrocławskie. Mistrzostwo pierwszej ligi wywalczyli gracze z Brzegu Dolnego. Tygrysy także na trzecim miejscu zakończyły rundę zasadniczą, w której wygrały dziesięć z szesnastu spotkań. W lecie drużyna przeszła prawdziwą rewolucję kadrową. Nowym trenerem został Robert Wachuła, a kapitanem mianowano Mateusza Sykałę. Do Strzelina dołączył m.in. były młodzieżowy reprezentant Polski Krzysztof Kołtowski.

W Strzelinie występował m.in. Krzysztof Kołtowski

***Radosław Kwiatkowski***

# Tenisiści na remis

**STRZELIN**

W sobotę, 5 kwietnia, tenisiści stołowi Granitu III Strzelin rozegrali na wyjeździe mecz siódmej ligi. Nasza ekipa rywalizowała z UKS-em III Kąty Wrocławskie. Goście wystąpili w składzie: Mateusz Stanek, Konrad Dębowicz, Hubert Dębowicz i Andrzej Ostrowski. Rywale prowadzili już 6:1, ale ostatecznie starcie zakończyło się remisem 9:9. Bohaterem sobotniej rywalizacji został Hubert Dębowicz, który pokonał czterech rywali. Trzy punkty dołożył Mateusz Stanek, a od dwóch przeciwników lepszy okazał się Andrzej Ostrowski. Granit III Strzelin zajmuje trzynaste miejsce w tabeli siódmej ligi tenisa stołowego.

***Radosław Kwiatkowski***

**Skuteczna reklama w nowoczesnej formie**

Promuj swoją firmę w **Wiadomościach SłowaTV** – lokalnym serwisie informacyjnym z Powiatu Strzelińskiego, cenionym przez reklamodawców za efektywność i zasięg.

**Wiosenna promocja – zapytaj o szczegóły!**

505 041 367

slowotv@sloworegionu.pl

# Srebrna drużyna

**STRZELIN**

W niedzielę, 30 marca, w Brzegu Dolnym odbyły się Drużynowe Mistrzostwa Dolnego Śląska w tenisie stołowym w kategoriach młodzieżowych. Granit Strzelin reprezentował zespół młodzików, który zakończył rywalizację na drugim miejscu. Nasi pingpongiści przegrali dopiero w finale. Srebrne medale odebrali: Michał Nowakowski, Hubert Dębowicz oraz Wojciech Ostrowski. W kategorii młodziczek wystąpił zespół KU AZS UE Wrocław, do którego należy pochodząca z powiatu strzelińskiego Antonina Rogan. Jej klub okazał się najlepszy także w rywalizacji juniorów. W zwycięskim zespole punkty zdobywał wychowanek strzelińskiego Granitu Krzysztof Wnęk. Nasi reprezentanci potwierdzili, że należą do ścisłej czołówki najlepszych pingpongistów na Dolnym Śląsku.

***Radosław Kwiatkowski***

# Koziołki potrafią pływać

**STRZELIN**

W niedzielę, 30 marca, zawodnicy strzelińskiego klubu Aquapark Strzelin uczestniczyli w XV Międzynarodowych Koziołkach Pływackich w Kędzierzynie-Koźlu. Strzelińską ekipę reprezentowało aż 20 osób: Olga Niełacna, Zuzanna Białkowska, Julia Wiatrowska, Michalina Bednarska, Laura Szczepańska, Milena Mroczko, Ola Sobańska, Nicola Zięba, Laura Zięba, Hanna Wiśniewska, Natalia Ługowska, Emilia Brzeźnicka, Wiktoria Krukowska, Barbara Witan, Jakub Witan, Franciszek Lorenc, Patryk Łuszczyna, Michał Brzeźnicki, Mikołaj Cygal i Michał Lesiński. Łącznie wywalczyli siedem medali. Trzykrotnie na podium stawała Laura Zięba. Nasza pływaczka była bezkonkurencyjna na 25 m stylem dowolnym, trzecia na 25 m grzbietowym oraz druga na 50 m dowolnym. Z brązowym medalem do Strzelina wróciła Olga Niełacna, która jako trzecia przypłynęła na metę 100 m stylem klasycznym. Bezkonkurencyjny na tym samym dystansie w stylu klasycznym był Jakub Witan. Michał Brzeźnicki wygrał 100 m stylem dowolnym i był drugi na 50 m tym samym stylem. Pływacy ze Strzelina w tym sezonie wywalczyli już wiele medali i poprawili swoje rekordy życiowe.

***Radosław Kwiatkowski***

Reprezentanci sekcji pływackiej ze Strzelina

**NAPRAWA - SERWIS**

**OKIEN**

MOLIŃSKI OKNA I DRZWI

NOWA SIEDZIBA/BIURO FIRMY MOLIŃSKI
Strzelin, ul. Kraszewskiego 1
Tel. 512 278 952
E-MAIL: biuro@molinski.com.pl

Ponadto OFERUJEMY:
- montaż roletek materiałowych
- montaż moskitier (ramkowych i przesuwnych)

JANUSZ
**POKRYCIA DACHOWE**
- Blachy Trapezowe • Blachodachówka
- Dachówki ceramiczne i cementowe
- Okna dachowe • Rynny
- Folia dachowa • Łaty
- Kontrłaty • Więźba dachowa
- Materiały budowlane
- Akcesoria i dodatki

Kompleksowe Wykonawstwo
Godzikowice 152
tel. 607 400 879, 661 458 222, e-mail: biuro@dachyjanusz.pl
Pomiary - Kosztorysy - Transport - Doradztwo Techniczne

eprasa.pl fb75be013e

# Zmiana lidera w klasie A!

**POWIAT**

W dniach 5-6 kwietnia rozegrano kolejne mecze gr. IV klasy A. W hicie kolejki Sokół Marcinkowice mierzył się ze Strzelinianką. Stawką tej rywalizacji był fotel lidera. Po pierwszej połowie rywale prowadzili 1:0. Chwilę po wznowieniu drugiej części Sokół ustalił wynik spotkania na 2:0 i awansował na pierwsze miejsce w tabeli. Strzelinianka jest druga i traci dwa oczka do lidera. Swojego dorobku punktowego nie poprawili także piłkarze z Ludowa Śląskiego, którzy stoczyli wyrównany bój z przeciwnikami z Żórawiny. Starcie zakończyło się wynikiem 2:1. Jedynego gola dla ekipy z gminy Borów zdobył niezawodny Jakub Piskorz. 5 kwietnia wielu kibiców zgromadziło się na stadionie w Brożcu, gdzie tamtejszy LKS podejmował Koronę Osiek. Publiczność obejrzała tylko jednego gola. Ze zwycięstwa 1:0 cieszyli się goście. W jedynym niedzielnym meczu beniaminek z Kondratowic podejmował Spartę Wrocław. Czarni walczą o utrzymanie w klasie A, dlatego jak tlenu potrzebowali punktów. Pierwsza wyrównana połowa zakończyła się remisem 1:1. Po zmianie stron goście zdobyli dwie bramki, a gospodarze odpowiedzieli tylko jednym trafieniem. Zespół z Kondratowic przegrał 2:3, więc jego sytuacja w tabeli staje się coraz trudniejsza. O utrzymanie w opolskiej klasie A walczy UKS Karnków. Klub z gminy Przeworno zamyka ligową stawkę. W niedzielę, 6 kwietnia, zespół prowadzony przez trenera Mariusza Hałasa przegrał przed własną publicznością z LZS-em Jędrzychów 0:1.

***Radosław Kwiatkowski***

**Wyniki 20. kolejki gr. IV klasy A, 5-6 IV:**
LKS Brożec 0-1 Korona Osiek
Czarni Kondratowice 2-3 Sparta Wrocław
**Strzelcy:** Gabriel Zarzycki, Radosław Nikorowski (Czarni)
Sokół Marcinkowice 2-0 Strzelinianka Strzelin
KS Żórawina 2-1 KP Ludów Śląski
**Strzelcy:** Jakub Piskorz (Ludów Śląski)
Kolektyw Radwanice 0-3 Rapid Domaniów
KS Brochów (Wrocław) 11-0 Wicher Domasław
Energetyk Siechnice 9-0 Błękitni Pustków Wilczkowski
Burza Bystrzyca 0-4 GKS Kobierzyce

**Wyniki 17. kolejki gr. III opolskiej klasy A, 5-6 IV:**
UKS Karnków 0-1 LZS Jędrzychów
LKS Goświnowice 7-0 Ogrodnik Chróścina Nyska
GKS Grodków 9-1 LZS Gościce
LZS Kamienica Nyska 2-4 Podzamcze Nysa
Sudety Burgrabice 3-0 LKS Rusocin
LZS Jasienica Górna 3-1 LZS Dziewiętlice
LZS Czarnolas 0-2 Orzeł Reńska Wieś

**Tabela klasy A, gr. IV:**

| | (mecze, | punkty, | bramki) |
|---|---|---|---|
| 1. Sokół Marcinkowice | 20 | 49 | 52-12 |
| 2. Strzelinianka Strzelin | 20 | 47 | 68-25 |
| 3. KS Żórawina | 20 | 47 | 89-25 |
| 4. Korona Osiek | 20 | 46 | 59-25 |
| 5. Energetyk Siechnice | 19 | 43 | 78-20 |
| 6. KP Ludów Śląski | 19 | 32 | 40-28 |
| 7. KS Brochów (Wrocław) | 20 | 28 | 57-47 |
| 8. Kolektyw Radwanice | 20 | 26 | 43-61 |
| 9. GKS Kobierzyce | 20 | 26 | 52-62 |
| 10. LKS Brożec | 20 | 24 | 34-49 |
| 11. Sparta Wrocław | 20 | 24 | 35-75 |
| 12. Błękitni Pustków Wil. | 19 | 22 | 33-71 |
| 13. Rapid Domaniów | 19 | 20 | 28-37 |
| 14. Burza Bystrzyca | 20 | 14 | 29-49 |
| 15. Czarni Kondratowice | 20 | 12 | 47-63 |
| 16. Wicher Domasław | 20 | 1 | 13-108 |

# Jedenastka Orła zdobyła 11 goli

**POWIAT**

W niedzielę, 6 kwietnia, rozegrano mecze 17. kolejki gr. VI klasy B. W derbowym starciu Gromnik po 45 minutach prowadził w Przeworsku z Ogniskiem 2:0. Po zmianie stron gospodarze doprowadzili do remisu. Gdy wydawało się, że mecz zakończy się podziałem punktów, to w doliczonym czasie gry gola na wagę zwycięstwa strzelił Patryk Skupień z Ogniska. Zryw przegrał 1:3 z Nefrytem, a jedyną bramkę dla klubu z Chociwela zdobył Patryk Serwicki. Identycznym wynikiem zakończyło się starcie Feniksa ze Świtezią. Gracze z Wiązowa cieszyli się z wygranej. Honorową bramkę dla gospodarzy zdobył Adrian Wiatrowski. W innym derbowym starciu Ślęza zremisowała 2:2 z KS-em Kurów. LZS Stary Śleszów okazał się lepszy od Kwarcytu i znajduje się na prostej drodze po mistrzowski tytuł. Lider ma już dziesięć punktów przewagi nad drugim w tabeli Orłem. Gracze z Białego Kościoła rozgromili 11:1 rywali z Borka Strzelińskiego. Bohaterem starcia został Krzysztof Burtan, który strzelił cztery gole. Hat-tricka skompletował Hubert Wróblewski.

***Radosław Kwiatkowski***

**Wyniki 17. kolejki klasy B, gr. VI, 6 IV:**
Feniks Pławna 1-3 Świteź Wiązów
**Strzelcy:** Adrian Wiatrowski (Feniks),
Nefryt Jordanów Śląski 3-1 Zryw Chociwel
**Strzelcy:** Patryk Serwicki (Zryw)
Ślęza Borów 2-2 KS Kurów
KP 86 Borek Strzeliński 1-11 Starter/Orzeł Biały Kościół
**Strzelcy:** Krzysztof Burtan 4, Hubert Wróblewski 3, Rafał Miazek 2, Konrad Burek, Piotr Bojczuk (Orzeł)
Kwarcyt Jegłowa 1-2 LZS Stary Śleszów
Ognisko Przeworno 3-2 Gromnik Kuropatnik
**Strzelcy:** Jarosław Komorowski, Grzegorz Tupek, Patryk Skupień (Ognisko), Łukasz Muraszew, Damian Litwiński (Gromnik)
Iskra Janówek 3-7 Polonia Jaksonów

**Tabela klasy B, gr. VI:**

| | (mecze, | punkty, | bramki) |
|---|---|---|---|
| 1. LZS Stary Śleszów | 17 | 48 | 91-19 |
| 2. Starter/Orzeł Biały K. | 17 | 38 | 73-25 |
| 3. Nefryt Jordanów Śląski | 17 | 37 | 56-27 |
| 4. Ślęza Borów | 17 | 36 | 57-27 |
| 5. Kwarcyt Jegłowa | 17 | 35 | 64-23 |
| 6. Gromnik Kuropatnik | 17 | 28 | 51-41 |
| 7. Ognisko Przeworno | 17 | 26 | 43-37 |
| 8. Zryw Chociwel | 17 | 25 | 75-51 |
| 9. Świteź Wiązów | 17 | 22 | 60-42 |
| 10. Polonia Jaksonów | 17 | 19 | 36-38 |
| 11. KS Kurów | 17 | 17 | 26-72 |
| 12. Iskra Janówek | 17 | 7 | 21-99 |
| 13. Feniks Pławna | 17 | 5 | 18-70 |
| 14. KP 86 Borek Strzel. | 17 | 0 | 11-111 |

eprasa.pl fb75be013e

# W Mistrzostwach Europy wywalczyli kilkadziesiąt medali

**STRZELIN**

W ostatni weekend marca odbyły się zawody XPC Powerlifting European Championship. W Mistrzostwach Europy wystartowali sztangiści ze stowarzyszenia sportowego Hałas Team. Nasz zespół reprezentowało 14 osób. Zawodnicy wrócili do Strzelina z 32 medalami! Rokasna Wirwitz była bezkonkurencyjna w kategorii junior 18-19 do 52 kg oraz w kategorii debiut. Jej łączny wynik w przysiadzie, wyciskaniu oraz martwym ciągu wyniósł 162,5 kg. Anna Grabowska była druga w kategorii senior do 60 kg i pierwsza w debiutach. Jej wynik to 227,5 kg. Trzy rekordy Europy i dwa złote medale zgarnął Julian Wiecheć. Był bezkonkurencyjny w rywalizacji juniorów 13-15 do 82,5 kg oraz w konkurencji open juniorów. Pozostałe wyniki naszych zawodników: Jan Kądeja (srebro junior 16-17 do 82,5 kg, złoto w debiutach), Oliwier Makuch (srebro junior 13-15 do 67,5 kg, złoto w debiutach), Hubert Raba (srebro w open służb mundurowych do 82,5 kg, złoto w debiutach), Hubert Kurowski (złoto w junior 13-15 do 110 kg i pierwsza lokata w debiutach), Julian Poznański (złoto w junior 18-19 do 125 kg), Kacper Inglot (złoto w kategorii junior 20-23 do 140 kg i złoto w kategorii junior służb mundurowych do 140 kg), Paweł Tworzewski (złoto w paralimpic weteran 40-49 do 90 kg i pierwsza lokata w debiutach), Marek Szargut (złoto w single DL open do 140 kg oraz w debiutach), Karol Prawdzik (bezkonkurencyjny w pushpull służb mundurowych do 125 kg, w pushpull do 125 kg, w kategorii single benchpress do 125 kg, single benchpress służb mundurowych). Rafał Roch uzyskał wynik 161 kg, dzięki czemu wygrał kategorię do 52 kg. Był bezkonkurencyjny w rywalizacji paralimpic weteran 40-49 do 52 kg oraz w open paralimpic. Rafał ustanowił również rekord Europy. Po pięciu latach do startów powrócił Krzysztof Prokop. Zawodnik Hałas Team wygrał kategorię weteran 40-49 do 110 kg oraz odebrał złoty medal za debiut.

***Radosław Kwiatkowski***

Reprezentanci Hałas Team

# Sparingi z wymagającymi rywalami

**STRZELIN**

W sobotę, 29 marca, na stadionie przy ul. Staromiejskiej w Strzelinie odbyły się multisparingi dla piłkarzy z rocznika 2016. Wydarzenie zorganizowała Strzelinianka, a wsparcie okazało Starostwo Powiatowe w Strzelinie. Patronat nad wydarzeniem objął prezes Dolnośląskiego Związku Piłki Nożnej Łukasz Czajkowski, który osobiście pojawił się w Strzelinie. Młodzi wychowankowie Strzelinianki mieli okazję zmierzyć się z wymagającymi rywalami, m.in. z Legnicy, Oławy, Wrocławia i Dzierżoniowa. Rywalizowało kilkanaście ekip. Wynik był sprawą drugorzędną, a liczyło się przede wszystkim zdobycie przez graczy doświadczenia.

***Radosław Kwiatkowski***

Zmagania piłkarzy oglądał prezes DZPN Łukasz Czajkowski (z lewej)

# Wywalczył Superpuchar

**STRZELIN**

W sobotę, 29 marca, w Siewierzu odbył się Superpuchar Polski BJJ NoGI i GI w brazylijskim jiu jitsu. Klub Boi Team Strzelin reprezentował Damian Czechowicz. Nasz zawodnik był bezkonkurencyjny zarówno w rywalizacji w kimonach, jak i bez kimon. Czechowicz startował w kategorii do 79,5 kg. Do domu z zawodów wrócił z dwoma złotymi medalami.

***Radosław Kwiatkowski***

Damian Czechowicz na najwyższym stopniu podium

# Co? Gdzie? Kiedy?

**POWIAT**

**III liga tenisa stołowego,12 IV:**

AZS UE II Wrocław – Granit Strzelin

**V liga tenisa stołowego, 12 IV:**

AZS AWF II Wrocław – Granit II Strzelin

**VII liga tenisa stołowego, 11 IV:**

Zenit II Międzybórz – Granit III Strzelin

**Klasa A, gr. IV, kolejka 21., 12-13 IV:**

Energetyk Siechnice – KP Ludów Śląski (12 IV, godz. 15.00)

Burza Bystrzyca – LKS Brożec (12 IV, godz. 14.00)

GKS Kobierzyce – KS Żórawina

Błękitni Pustków Wilczkowski – KS Brochów (Wrocław)

Wicher Domasław – Kolektyw Radwanice

Rapid Domaniów – Sokół Marcinkowice

Strzelinianka Strzelin – Czarni Kondratowice (12 IV, godz. 14.00)

Sparta Wrocław – Korona Osiek

**Klasa A, gr. III (opolska), kolejka 18., 13 IV:**

LZS Gościce – UKS Karnków (godz. 16.30)

**Klasa B, gr. VI, kolejka 18., 13 IV:**

Świteź Wiązów – Zryw Chociwel (godz. 15.00)

Feniks Pławna – Ognisko Przeworno (godz. 11.00)

Gromnik Kuropatnik – Kwarcyt Jegłowa (godz. 11.00)

LZS Stary Śleszów – KP 86 Borek Strzeliński (godz. 11.00)

Starter/Orzeł Biały Kościół – Iskra Janówek (godz. 11.00)

Polonia Jaksonów – Ślęza Borów (godz. 11.00)

KS Kurów – Nefryt Jordanów Śląski (godz. 11.00)

**Ślężański Mnich, 13 IV:**

W niedzielę, 13 kwietnia, odbędzie się 38. Międzynarodowy Wyścig Kolarski Ślężański Mnich VeloBank Bruki & Szutry – XXXII Memoriał Romana Ręgorowicza. Start i meta planowane są w Sobótce, ale kolarzy zobaczymy także w powiecie strzelińskim. W godz. 14.20-15.30 zawodnicy przejadą przez miejscowości: Rochowice, Karczyn oraz Kondratowice. Zachęcamy do kibicowania. Łącznie trasa wynosi ponad 143 km, a jeden z odcinków zlokalizowany został w naszym regionie. W organizację wydarzenia włączyły się także władze Starostwa Powiatowego w Strzelinie.

***Radosław Kwiatkowski***

eprasa.pl fb75be013e

# Zapraszamy na kolejną dawkę humoru z naszą gazetą...

*Mężczyzna myje swój samochód, wyciera, przytula i że smutkiem go głaszcze. Sąsiad go pyta:
- Sąsiedzie, sprzedajesz swój samochód?
- Nie, moja żona zrobiła prawo jazdy.

*Spotykają się dwaj koledzy.
– Masz obie ręce z bandażach! Co się stało?
– Pogryzł mnie pies.
– Twój Azor? Jak to możliwe?
– Wróciłem do domu trzeźwy i mnie nie poznał.

*Małżeństwo pojechało w góry. Żona patrzy i mówi do męża:
- Ten widok odbiera mi mowę.
- I tu właśnie chciałbym zamieszkać.

*Rozmowa o pracę w komunikacji miejskiej:
- Przepraszam za spóźnienie.
- W porządku, jest pan przyjęty.

*Dwaj kolesie w kawiarni.
- A wiesz Marian, że każdy człowiek ma jakieś nawyki?
- Tak, naprawdę? A ja też mam?
- Tak. Ty Marian na przykład zawsze mieszasz herbatę z cukrem prawą ręką.
- No i co z tego?
- A większość ludzi używa łyżeczki.

*Przychodzi do zegarmistrza rozżalony klient.
- Proszę Pana! Zegarek, który u pana kupiłem pół roku temu, już się popsuł i jest do wyrzucenia. A zapewniał mnie pan, że będzie mi służył przez całe życie.
- Zgadza się ale Pan wtedy bardzo źle wyglądał...

*Po koncercie gwiazdy rocka podchodzi Jasio:
- Jestem łowcą autografów. Dasz mi swój podpis?
- Jasne mały, ale skoro zbierasz autografy to powinieneś mieć do tego specjalny zeszyt.
- Mam taki, jak wrócę do domu to sobie przepiszę.

*Która godzina?
- Nie wiem, podaj mi trąbkę.
-zaczyna grać-
Ktoś krzyczy: Kto gra na trąbce o drugiej w nocy?!

*Kobieta dzwoni do mechanika
- Dzień dobry. Chciałam się umówić na przegląd auta.
- Dobrze, ale jaki to samochód?
- Mój.
- A marka?
- A Marek ma swoje.

*Przychodzi Marian do lekarza. Lekarz zbadał go i mówi:
- Nie pić, nie palić, nie denerwować się.
Marian wstaje i kieruje się do wyjścia.
- Dlaczego pan wychodzi?
- Żeby się nie denerwować!

*Na stacji kolejowej facet kupuje bilet:
- Poproszę bilet.
- Ale dokąd? - pyta kasjerka.
- A co to panią obchodzi.
- Ale ja muszę wiedzieć dokąd pan jedzie.
- Dobrze. Powiem pani - jadę do szwagra na imieniny.

***Przygotowała Klaudia Laszczyk***

"Tylko to, co gotujesz z miłością, jest naprawdę smaczne" Alison Singh Gee

# Kronika Kulinarna

Wolicie przepisy rodzinne czy te z internetu? Nie oceniamy – ta rubryka jest dla wszystkich, bo to Wy ją tworzycie!

Przygotowania do nadchodzących świąt idą u Was pełną parą? Jeszcze nawet nie pomyśleliście o Wielkanocy? Ta rubryka jest dla Was niezależnie od tego, na jakim etapie gotowości obecnie jesteście, bo to Wy ją współtworzycie.

## BOREK ST.

Nie wiem jak Wam, ale mi ten przedświąteczny czas zawsze mija w przyspieszonym tempie. Dopiero był marzec, a już za chwilę będziemy siadać do świątecznego stołu. Ogromnie lubię wszystkie te wspaniałe tradycje, bo dla mnie zawsze są piękną przestrzenią do budowania dobrych wspomnień i spędzania czasu razem. Świąteczna kuchnia zachwyca bogactwem i w każdym domu znajdziemy coś innego. Dziś chciałabym pokazać Wam potrawę, której u mnie w domu na Wielkanoc nigdy nie było, choć część mojej rodziny pochodzi z Kresów. Przepisem podzieliła się pani Agnieszka Krawczyk, a przyjechał on razem z jej rodziną z Korościatyna.

### Mieszanina babci Agi

**Składniki:** Święcona kiełbaska, boczek, szynka, a także ćwikła, jajka, biały ser oraz sól i pieprz.

**Sposób przygotowania:** Wszystkie wędliny kroimy w kostkę i w dużym rondlu podsmażamy. Kiedy już troszkę się usmażą dodajemy pokruszony w palcach biały ser. Mieszamy, żeby składniki dobrze się zagrzały. Dodajemy ćwikłę i również mieszamy („można dorzucić trochę startego chrzanu, jak kto lubi mocniejsze"). Doprawiamy do smaku. Ściągamy z ognia i dodajemy pokrojone w ćwiartki jajka i znów mieszamy. Podajemy na ciepło z wdzięcznością Panu Bogu za kolejną Wielkanoc.

Pani Agnieszce za przepis bardzo serdecznie dziękuję. O jej kresowych i powojennych losach będziecie mogli przeczytać po świętach. Jeśli i Wy macie ciekawy przepis i chcecie się nim podzielić, przyślijcie go na adres e-mail: przepis@sloworegionu.pl wraz ze zdjęciem i swoim numerem telefonu (tylko do wglądu redakcji), żebym mogła dopytać o szczegóły.

***Sabina Zawer***

Pani Agnieszka przyrządzania mieszaniny uczyła się od mamy i babci. Dzięki temu jej smak znają również jej dzieci, wnuki, a nawet prawnuki

Skuteczna reklama w nowoczesnej formie

Promuj swoją firmę w Wiadomościach SłowaTV — lokalnym serwisie informacyjnym z Powiatu Strzelińskiego, cenionym przez reklamodawców za efektywność i zasięg.
Wiosenna promocja – zapytaj o szczegóły!
505 041 367
slowotv@sloworegionu.pl

## Odeszli:

| | | |
|---|---|---|
| + 26 III | Roman Miszczuk | lat 64 |
| + 26 III | Tomasz Jasiński | lat 57 |
| + 31 III | Urszula Dycha | lat 82 |
| + 31 III | Krzysztof Smuk | lat 65 |
| + 01 IV | Janina Górska | lat 88 |
| + 01 IV | Adela Chłoń | lat 77 |
| + 02 IV | Ewa Sowerszenko | lat 78 |
| + 02 IV | Janina Mochul | lat 95 |
| + 03 IV | Antoni Faściszewski | lat 89 |
| + 03 IV | Sławomir Gabrysz | lat 70 |
| + 03 IV | Roman Tkacz | lat 53 |
| + 05 IV | Jadwiga Idzikowska | lat 87 |
| + 05 IV | Henryka Wagner | lat 91 |
| + 06 IV | Marian Motyl | lat 62 |
| + 06 IV | Lesław Żytkowski | lat 63 |
| + 07 IV | Leontyna Chwoińska | lat 91 |
| + 07 IV | Józefa Lityńska | lat 93 |

**NIEZALEŻNY TYGODNIK LOKALNY - SŁOWO REGIONU STRZELIŃSKIEGO**

SŁOWO Regionu

**Wydawca:** Agencja Reklamowo Wydawnicza - **SŁOWO REGIONU STRZELIŃSKIEGO s.c.**
***SIEDZIBA REDAKCJI: 57-100 Strzelin, ul. Mickiewicza 8, tel./fax 71/796-0-196***
***www.sloworegionu.pl, e-mail: redakcja@sloworegionu.pl***

**Redakcja:** Andrzej Kaczmarek - redaktor naczelny, Wojciech Cerkowniak - zast. redaktora naczelnego, Radosław Kwiatkowski (sport), Magdalena Ziółkowska, Jacek Bomersbach, Marta Dorczyńska

**Współpraca:** asp. Aleksandra Bezrąk (oficer prasowy KPP w Strzelinie), mł. bryg. Jarosław Łuczak (PSP w Strzelinie), Katarzyna Olędzka, Dariusz Stępień,

***Korekta:*** Magdalena Ziółkowska
***Grafika:*** *Katarzyna Kaczmarek*
***DZIAŁ REKLAMY: Radosław Sych, 502 601 247, e-mail: reklama@sloworegionu.pl***
**Dystrybucja:** tel. 692 48 77 64
**Nakład do 3000 sztuk**
**Druk:** Drukarnia Polska Presse Sp. z o.o., Sosnowiec
*Materiałów niezamówionych redakcja nie zwraca. Zastrzegamy sobie prawo do skracania tekstów i zmiany tytułów. Redakcja nie ponosi odpowiedzialności za treść reklam i ogłoszeń.*
***(TS)*** *- tekst sponsorowany*

eprasa.pl fb75be013e

# Mistrzowie popłyną w Strzelinie

**STRZELIN**

W nocy z 12 na 13 kwietnia w pływalni Aquapark Granit w Strzelinie odbędzie się Otyliada Mistrzów. Do udziału w niej zaproszono 24 zwycięzców poszczególnych pływalni ostatniej edycji Otyliady, która odbyła się w marcu. W Strzelinie wygrała Julia Wiatrowska. Zwyciężczyni przepłynęła 29400 metrów! Dało jej to piąty wynik w Polsce w kategorii do lat 14 (startowało w tej kategorii aż 519 osób). Drugie miejsce w strzelińskiej edycji Otyliady zajął Wojciech Mroczko, który pokonał dystans 25,95 km. Trzecia była Zuzanna Obrocka z wynikiem 24150 metrów. Każdy uczestnik Otyliady Mistrzów uhonorowany zostanie kryształowym medalem, a zwycięzca nagrodzony będzie kryształowym pucharem, specjalnie przygotowanym na to wydarzenie przez artystów słynnej Huty Kryształów „Julia" w Piechowicach. Swój udział w Strzelinie potwierdzili już m.in. Grzegorz Bednarczyk (Zdzieszowice –przepłynął 46 385 m) i Oliwier Łukasik (Będzin - 46 000 m). W naszym mieście popłynie także zwyciężczyni kategorii kobiet Karolina Szczepaniak (Warszawa 44 820 m).

***Radosław Kwiatkowski***

Strzelin szykuje się do kolejnego maratonu pływackiego

# Zagrał w kadrze przeciwko Czechom

**PRZEWORNO**

Piłkarz z gminy Przeworno Miłosz Taranek po raz kolejny otrzymał powołanie na zgrupowanie kadry Dolnego Śląska, która przygotowuje się do UEFA Region's Cup. W środę, 2 kwietnia, nasza reprezentacja rozegrała towarzyski mecz z czeskim Hradec Kralove. Spotkanie zakończyło się remisem 1:1, a Miłosz na murawie spędził 30 minut. Taranek wraca do gry po kilkutygodniowej przerwie spowodowanej kontuzją. Miłosz występuje w Polonii Świdnica, a także w pierwszej lidze futsalu w barwach Śląska Wrocław. Kadra Dolnego Śląska przygotowuje się do Mistrzostw Europy Amatorów (UEFA Region's Cup), które odbędą się w czerwcu w San Marino. Dolny Śląsk trafił do grupy B wraz z Rijeką (Chorwacją), regionem Vantaa (Finlandia) oraz kantonem Vaud (Szwajcaria). W fazie grupowej każdy zagra z każdym, a pierwsza drużyna w tabeli awansuje do finału, w którym zmierzy się ze zwycięzcą grupy A, w której rywalizować będą: Hradec Králové (Czechy), Aragonia (Hiszpania), San Marino (San Marino) oraz Wojwodina (Serbia). Taranek ma szansę reprezentować nasz kraj. W przeszłości Puchar Regionów UEFA wygrał wychowanek Strzelinianki Arkadiusz Półchłopek. To rozgrywki dla piłkarzy-amatorów. W zmaganiach mogą wziąć udział zawodnicy, którzy nigdy nie podpisali profesjonalnego kontraktu z klubem występującym w jednej z trzech najwyższych klas rozgrywkowych.

Miłosz Taranek wraca do gry po kontuzji

***Radosław Kwiatkowski***

NOWO OTWARTA
VANESSA
GALERIA MODY
Sklep z największym wyborem!!!
ODZIEŻ WIZYTOWA
Największy wybór sukienek i dodatków na różne okazje w okolicy
TYLKO POLSKIE MARKI
Duże rozmiary - plus size
- Tu ubierzesz się od stóp do głów -
polub nas na Galeriamodyvanessa
Tel. 691 654 182
Czynne: Pn-Pt 10.00-18.00, Sob. 10.00-14.00
Strzelin, ul. Kościelna 10

Wszystko do łazienek i nie tylko...
GLAZURA STRZELIN
• Płytki ceramiczne • Wyposażenie łazienek
• Chemia budowlana • Projektowanie wnętrz
• Profesjonalne narzędzia dla glazurników
Strzelin, ul. Brzegowa 22A
tel. 71 39 23 180, 71 39 23 206, 606 815 632
sklep@glazurastrzelin.pl | www.glazurastrzelin.pl
GODZINY OTWARCIA:
pn-pt 9.00-17.00, sob 9.00-13.00

ideal
ROLETY | BRAMY | OKNA
ŻALUZJE | OGRODZENIA
Biuro handlowe: tel. 71 364 58 83
Siedziba firmy:
Stary Wiązów 77, tel. 71 393 14 90
www.ideal-rolety.eu

ekoopał
Skład Opału Dobrzykowice
ul. Wrocławska 2c
tel. 693 600 888, 608 042 078
– GROSZEK 5-25 PLUS 27MJ - 1450zł/t workowany
– GROSZEK 5-25 SOBIANEK LEW 29MJ - 1690zł/t workowany
– GROSZEK SKARBEK BOBREK 28MJ - 2000zł/t workowany
– WĘGIEL PREMIUM 27MJ - 1290zł/t
– WĘGIEL PGG PIAST 25MJ - 1350zł/t
– WĘGIEL PGG WESOŁA 28MJ - 1390zł/t
– KOSTKA PGG PIAST 25MJ - 1350zł/t
– KOSTKA PGG WESOŁA 28MJ - 1450zł/t
– KOKS ORZECH 28MJ - 1750zł/t
– PELLET OLCZYK A1 18MJ -1415zł/t workowany
– PELLET DPP A1 18MJ - 1250zł/t workowany
TRANSPORT NA PALECIE Z WINDĄ WYŁADOWCZĄ
www.ekoopal-wroclaw.pl

eprasa.pl fb75be013e