ISSN 11897-2640

Wtorek
27 kwietnia 2021 r.
Nr 35 (2955)
nakład 3000
Rok XXIX ISSN 1897-2640
Cena 2,50 zł
(w tym 5% VAT)
POLSKI WYDAWCA

DZIENNIK NOWOGARDZKI

Nasz Region: Pomorze Zachodnie

Trzęsienie ziemi w ZK

Sześcioro zatrzymanych, zarzuty i areszt

Przy gen. Bema już wszystko jasne

Rośnie centrum handlowe

PRD wybuduje drogę do Niemiec

Przetarg za ponad 35 mln zł

Nasze dzieci nie widziały ojców od roku

Walczą o prawo do spotkań

45-lecie święceń kapłańskich ks. Kazimierza Łukjaniuka

REKLAMA

SKUP AUT
GOTÓWKA OD RĘKI
• stan bez znaczenia • umowa sprzedaży •
DYSPONUJEMY WŁASNYM TRANSPORTEM
tel. 505 771 769

REKLAMA

SKUP AUT
najlepsze ceny w regionie
STACJA DEMONTAŻU POJAZDÓW Z/29 · ul. Jana Pawła II 36 · 73-130 Dobrzany
SPRZEDAŻ UŻYWANYCH CZĘŚCI SAMOCHODOWYCH
tel. 509 695 191
www.megakasacja.pl
/ MegaKasacja
SKUPUJEMY WSZYSTKIE POJAZDY:
OSOBOWE • BUSY • AUTOBUSY • CIĘŻAROWE • ROLNICZE
TRANSPORT GRATIS
KOMPLETNE, NIEKOMPLETNE, POWYPADKOWE, ROZBITE, ZAGRANICZNE

mikulski nieruchomości
Goleniów/Szczecin/Nowogard/Stargard/Świnoujście/Kołobrzeg/Gdańsk
www.mikulski-nieruchomosci.pl

eprasa.pl fc2d5cffc8

W skrócie

W samo południe, w całej Polsce, także w Nowogardzie, w trakcie krótkiej akcji na Placu Wolności mundurowi pożegnali zmarłego policjanta asp. Michała Kędzierskiego. Funkcjonariusz zginął we wtorek w Raciborzu. Chciał wylegitymować mężczyznę przebranego za policjanta i próbującego w tym przebraniu zatrzymywać samochody. Interweniujący policjant został ciężko postrzelony, w wyniku czego zmarł. Policjanci w geście solidarności, w piątek, włączyli o godz. 12:00 w radiowozach sygnały świetlne i dźwiękowe. W Nowogardzie do służb mundurowych dołączyli także ratownicy filii Wojewódzkiej Stacji Pogotowia Ratunkowego.

Sklep Intermarche przy ul. Rzeszowskiego to jedyny działający, również w niedzielę, sklep wielkopowierzchniowy w Nowogardzie. Możliwość prowadzenia działalności, również w niedzielę, umożliwiło uruchomienie na miejscu punkt nadawania i odbierania przesyłek pocztowych. Nie wiadomo jak wielu klientów korzysta z takiej możliwości akurat w niedzielę, jednak ilość samochodów przed marketem popularnej sieci w ostatnią niedzielę, może sugerować, że nowogardzianie w większości niedzielę woleli spędzić na rodzinnym spacerze, a nie robiąc zakupy.

Osób potrzebujących pomocy żywnościowej musi być więcej od tych, którzy mają zamiar się dzielić nadmiarem produktów społecznych. Tak można wnioskować po pustkach, jakie można napotkać w lodówce społecznej zamontowanej na zlecenie miasta na bocznej ścianie budynku – siedziby OPS, około trzech miesięcy temu. Zupełnie pustą lodówkę zastaliśmy przy ul. 3 Maja, w niedzielę.

W TYCH DNIACH ODESZLI DO WIECZNOŚCI

Radosława Podbiegło: lat 79, zmarła 7.05.2021r., pogrzeb odbył się 10.05.2021r., na cmentarzu w Nowogardzie.

Władysława Dziennik: lat 84, zmarła 8.05.2021r., pogrzeb odbędzie się 12.05.2021r., o godz. 11:30 na cmentarzu w Nowogardzie.

Mariusz Wojewoda: lat 52, zmarł 7.05.2021r., pogrzeb odbędzie się 11.05.2021r., o godz. 14:00 na cmentarzu w Nowogardzie.

Zakład Usług Pogrzebowych w Nowogardzie, Sebastian Furmańczyk i MEMORIS Zakład Pogrzebowy Grzegorz Śmigiel

PRD wybuduje drogę do Niemiec

Przetarg za ponad 35 mln złotych

Nowogardzkie Przedsiębiorstwo Robót Drogowych wygrało wart 35 mln zł. przetarg na przebudowę jednej z kluczowych dróg w Świnoujściu.

Chodzi o przebudowę najgorszego obecnie odcinka drogi, czyli od granicy państwa z Niemcami do skrzyżowania z ulicą 11 Listopada. Termin zakończenia wszystkich prac to 14 miesięcy od podpisania umowy z wybranym wykonawcą. Początkowo koszt inwestycji szacowany był na około 18,4 mln złotych, z czego aż 11,3 mln to dofinansowanie ze środków unijnych, a konkretnie z Europejskiego Funduszu Rozwoju Regionalnego Interreg VA. W międzyczasie okazało się, że władze Świnoujścia pozyskają kolejnych pięć milionów złotych z Rządowego Funduszu Inwestycji Lokalnych.

Przebudowa ulicy Grunwaldzkiej w Świnoujściu kosztować ma nawet 35 mln zł

Jedną z aplikacji przetargowych była ta złożona przez nowogardzkie Przedsiębiorstwo Robót Drogowych. Jak podaje Radio Szczecin, wyniki przetargu są jednoznaczne. Nowogardzianie przebudują dwukilometrowy odcinek kluczowej drogi przy granicy z Niemcami. Koszt to bagatela, aż 35 mln złotych, więc samorząd będzie jeszcze musiał zabezpieczyć dodatkowe środki na to zadanie.

Zakończenie całości inwestycji, to najprawdopodobniej jesień 2022 roku.

psa

Kronika policyjna

7.05.2021 r. godz. 06:52
Policjanci WRD KPP Goleniów podczas kontroli drogowej ujawnili, że 50-letni mieszkaniec gm. Nowogard, który kierował pojazdem marki Opel znajduje się pod wpływem alkoholu - 0,29 promila alkoholu w organizmie. Postępowanie prowadzi KP Nowogard. Miejsce zdarzenia gmina Nowogard, Gardna.

godz. 07:55
Policjanci WRD KPP Goleniów podczas kontroli drogowej ujawnili, że 49-letni mieszkaniec gm. Nowogard kierował pojazdem marki Opel znajdując się pod wpływem alkoholu 0,37 promila alkoholu w organizmie. Postępowanie prowadzi KP Nowogard. Miejsce zdarzenia: gmina Nowogard, Gardna.

8.05.2021 r. godz. 10:01
Policjanci WRD KPP Goleniów podczas kontroli drogowej ujawnili, że 20-letni mieszkaniec gm. Nowogard kierował pojazdem marki BMW znajdując się pod wpływem środków działających podobnie jak alkohol. Postępowanie prowadzi KP Nowogard. Miejsce zdarzenia: Nowogard, ul. 15-Lutego.

godz. 14:24
Policjanci OPI KP Nowogard podczas interwencji ujawnili, że 27-letni mieszkaniec pow. Gryfickiego jest poszukiwany na podstawie nakazu wydanego przez Sąd Rejonowy w Gryficach, celem odbycia kary pozbawienia wolności. Postępowanie prowadzi KP Nowogard. Miejsce zdarzenia: gmina Nowogard, ul. 3 Maja.

9.05.2021 r. godz. 18:19
Policjanci OPI Nowogard podczas kontroli drogowej ujawnili, że 28-letni mieszkaniec gm. Nowogard kierował pojazdem marki Mercedes znajdując się w stanie nietrzeźwości 1,95 promila alkoholu w organizmie. Postępowanie prowadzi KP Nowogard. Miejsce zdarzenia: Gmina Nowogard, ul. Gen. J. Bema.

godz. 23:22
Policjanci OPI KP Nowogard podczas kontroli drogowej ujawnili, że 29-letni mieszkaniec kierował pojazdem marki VW Passat – 1,2 promila alkoholu w organizmie. Postępowanie prowadzi KP Nowogard. Miejsce zdarzenia: gmina Nowogard, ul. Ks. J. Poniatowskiego.

KPP Goleniów

REKLAMA

KOMPLEKSOWE USŁUGI POGRZEBOWE ORAZ KAMIENIARSKIE
USŁUGI POGRZEBOWE MEMORIS
KONTAKT CAŁODOBOWY: 693 230 190
ŚR Śmigiel Ryszard
KONTAKT KAMIENIARSTWO: 601 595 069 91 392 18 14
TRUMNY - URNY - PRZEWOZY - EKSHUMACJE
NAGROBKI - GROBOWCE
ZNICZE - WIEŃCE - WIĄZANKI
UL. CMENTARNA 3, 72-200 NOWOGARD
do każdego pogrzebu organizowanego przez naszą firmę obudowa grobu gratis
www.memoris.eu e-mail: memoris.zp@o2.pl
www.kamieniarstwo-smigiel.pl e-mail: puhp.smigiel@wp.pl

REKLAMA

Wymiana butli
11 kg, 33 kg
z propan butanem, propanem
a także do zasilania wózków widłowych.
Zapraszamy do stałej współpracy
tel. 606 930 398
www.gazak.pl

eprasa.pl fc2d5cffc8

Trzęsienie ziemi w ZK

Sześcioro zatrzymanych, zarzuty i areszt

Koniec ubiegłego tygodnia minął pod znakiem trzęsienia ziemi w ZK. To skutek zatrzymań ścisłego kierownictwa w lokalnej jednostce penitencjarnej. Zarzuty usłyszał nie tylko zastępca dyrektora, ale również szefowa ZK oraz jeszcze cztery inne osoby. Aż pięcioro z nich najbliższy czas spędzi w areszcie.

Jeszcze w poprzednim wydaniu DN informowaliśmy o tym, że zatrzymany został zastępca dyrektora Zakładu Karnego w Nowogardzie kpt. Robert B. W środę, 5 maja stało się to za sprawą funkcjonariuszy CBA, na wniosek śledczych z Wydziału Zamiejscowego Prokuratury Krajowej w Szczecinie.

Sprawa, jak się okazuje, była rozwojowa i w niedługim odstępie czasu dokonano kolejnych zatrzymań. Tego samego dnia czynności zostały przeprowadzone w pomieszczeniach biurowych, które zajmowały osoby funkcyjne w ZK Nowogard przy ul. Zamkowej 7. Została też zabezpieczona dokumentacja oraz przeszukano miejsca zamieszkania kolejnych osób.

Jak się okazało już w piątek rano, funkcjonariusze Centralnego Biura Antykorupcyjnego zatrzymali łącznie 6 osób, którym prokurator kolejno przedstawił zarzuty korupcyjne.

- *Jednocześnie agenci CBA przeszukali i zabezpieczyli materiały dowodowe na terenie trzech placówek penitencjarnych podległych Okręgowemu Inspektoratowi Służby Więziennej w Szczecinie oraz mieszkań prywatnych. W oparciu o zgromadzone w toku postępowania materiały dowodowe, zatrzymani usłyszeli zarzuty korupcyjne oraz przekroczenia uprawnień i niedopełnienia obowiązków służbowych. Śledztwo dotyczące wręczania korzyści majątkowych funkcjonariuszom Służby Więziennej obejmuje lata 2019-2020. Sprawa jest rozwojowa* – podał w piątek rzecznik CBA.

Jakie są to zarzuty? Prokurator przedstawił Luizie W. – Dyrektorowi Zakładu Karnego w Nowogardzie zarzuty przekroczenia uprawnień w celu osiągnięcia korzyści majątkowej kwalifikowane z art. 231 par. 2 kk oraz przyjęcia korzyści majątkowych kwalifikowane z art. 228 par. 1 kk. Jeszcze więcej zarzutów usłyszał Robert B. – Zastępca Dyrektora Zakładu Karnego w Nowogardzie. W jego przypadku mowa jest łącznie o 12 zarzutach, w tym przekroczenia uprawnień w celu osiągnięcia korzyści majątkowej, przekazania osobom nieuprawnionym informacji niejawnych, czy przyjęcie korzyści majątkowych. Przestępstwa zarzucane dyrektor Zakładu Karnego oraz jej zastępcy zagrożone są karą do 10 lat pozbawienia wolności.

Na tym nie koniec, gdyż kolejne cztery osoby usłyszały zarzuty m.in. wręczenia korzyści majątkowych funkcjonariuszom publicznym kwalifikowane z art. 229 par. 1 kk. W tym przypadku możliwe są kary do 8 lat pozbawienia wolności.

Nieoficjalnie wiadomo, że w

sprawę mieli być wmieszani osadzeni oraz pozostający na wolności członkowie jednej z większych grup przestępczych w Polsce. Jednym z procederów miało być umieszczenie, nie w Nowogardzie, gdzie stosowany jest większy rygor w stosunku do osadzonych, ale w oddziale zewnętrznym w Płotach skazanych z wysokimi wyrokami.

Z uwagi na konieczność zabezpieczenia prawidłowego toku postępowania prokurator Zachodniopomorskiego Wydziału Zamiejscowego Departamentu do Spraw Przestępczości Zorganizowanej i Korupcji w Szczecinie skierował do Sądu wnioski o zastosowanie środka zapobiegawczego w postaci tymczasowego aresztowania wobec 5 podejrzanych. I tak, dyrektor ZK ppłk Luiza W. spędzi za kratkami 30 dni a jej zastępca kapitan Robert B. więcej, bo trzy miesiące.

- *Wobec jednego z podejrzanych prokurator zastosował środki zapobiegawcze w postaci poręczenia majątkowego w wysokości 20 tysięcy złotych, dozoru policji połączonego z zakazem kontaktowania się ze współpodejrzanymi* – podaje rzecznik Prokuratury Krajowej.

Podobnie jak wcześniej CBA, także i Prokuratura zaznacza, że śledztwo ma charakter rozwojowy i nie są wykluczone dalsze zatrzymania.

Jak ujawniła Prokuratura Krajowa, w trakcie prowadzonego dochodzenia ujawniły się systemowe przeszkody, które miały utrudniać zebranie materiału dowodowego na terenie jednostki. Służba Więzienna, w przeciwieństwie do policji czy wojska nie ma obecnie wyodrębnionej organizacyjnie komórki służącej zwalczaniu i wykrywaniu z wyprzedzeniem przestępstw funkcjonariuszy i pracowników Służby Więziennej.

- *Mimo współdziałania ze strony Centralnego Zarządu Służby Więziennej zwłaszcza w zakresie przekazywanych informacji organizacyjnych, nie jest możliwa bezpośrednia współpraca śledcza z SW, m.in. związana z zabezpieczeniem dowodów dla potrzeb postępowania karnego. Brak ku temu podstaw prawnych nie tylko w obowiązującej ustawie, ale także w ustawie o Służbie Więziennej z 1996 r. To istotna luka prawna, która ujawniła się w innych śledztwach i z tego też powodu już wcześniej na etapie innego postępowania Prokuratura zwróciła się do Ministerstwa Sprawiedliwości o rozważenie zainicjowania prac legislacyjnych w celu powierzenia Służbie Więziennej wspomnianych zadań i powołania w ramach Służby Więziennej wyspecjalizowanej jednostki z uprawnieniami i pozycją na wzór Biura Spraw Wewnętrznych Policji, celem wykrywania z wyprzedzeniem przestępstw popełnianych w związku ze służbą przez funkcjonariuszy i zapobieganiu takim patologiom w przyszłości* - podał rzecznik prasowy Prokuratura Krajowej.

Dla prawidłowego funkcjonowania nowogardzkiej placówki niezwykle istotne jest w tym trudnym czasie ciągłość kierownictwa, w czasie, gdy połowa składu, wobec opisanych faktów, nie może podejmować swoich obowiązków. Jak wskazuje rzecznik Prasowy Dyrektora Okręgowego SW w Szczecinie, właściwe przepisy wewnętrzne obowiązujące w Służbie Więziennej określają procedury postępowania dotyczące zarządzania jednostką penitencjarną w sytuacji, kiedy dyrektor jednostki jest nieobecny, co daje gwarancję ciągłości kierowania tą jednostką.

- *Aktualnie Zakładem Karnym w Nowogardzie kieruje jeden z dotychczasowych zastępców, który posiada wszelkie niezbędne pełnomocnictwa do podejmowania koniecznych decyzji - mjr Henryk Łokaj.* – przekazał mjr Sebastian Matuszczak, Rzecznik Prasowy Dyrektora Okręgowego.

psa

REKLAMA

MS BIOSS
SERWIS SKLEP KOMPUTEROWY
NAPRAWIAMY:
TELEFONY
TABLETY
LAPTOPY
NAWIGACJE
SKUPUJEMY LAPTOPY
NOWOGARD, UL. 700 LECIA 15
(NAD APTEKĄ, I PIĘTRO)
TEL. 792-22-88-96

REKLAMA

GINEKOLOG-POŁOŻNIK
lek. spec. Małgorzata Borowska-Janik
przyjmuje **w każdy wtorek**
Praxis tel. 91 39 20 787
pełen zakres usług (badanie, USG, cytologia)

UWAGA!!! OPAŁ
Atrakcyjne ceny
węgiel, koks, drewno,
brykiet drzewny, pelet
(towar luzem i workowany)
Zapewniamy transport
PPUH 'EDBA'
Nowogard ul. Nadtorowa 12
tel. 91 39 22 329
kom. 601 150 620
WYSOKA JAKOŚĆ
POLSKI WĘGIEL
DODATKOWE GRATISY

Wynajmę pomieszczenia biurowe
różnej powierzchni w budynku przy
ul. Boh. Warszawy (nad sklepem Agroma),
tel. 509 702 817

45-lecie święceń

Proboszcz parafii pw. św. Rafała Kalinowskiego w Nowogardzie, ksiądz kanonik Kazimierz Łukjaniuk obchodził Jubileusz 45-lecia święceń kapłańskich.

Z tej okazji w kościele parafialnym pw. św. Rafała Kalinowskiego w niedzielę, 9 maja odbyła się Msza święta w intencji Jubilata. Oprócz modlitwy w intencji Księdza, była to też okazja do podziękowań i złożenia życzeń z okazji 45-rocznicy święceń kapłańskich.

Przypomnijmy, że ksiądz Kazimierz Łukjaniuk jest m.in. Diecezjalnym Duszpasterzem Sybiraków i Kresowiaków w Archidiecezji Szczecińsko-Kamieńskiej. *Red*

Ks. Kazimierz Łukjaniuk

eprasa.pl fc2d5cffc8

Na Placu Szarych Szeregów ma być bezpieczniej

Zamontują dodatkowe lampy?

20 tys. złotych otrzyma gmina Nowogard, dzięki wsparciu jakiego udzielił pod koniec kwietnia Zarząd Województwa, celem budowy oświetlenia terenu rekreacyjnego nad jeziorem. Dzięki temu do końca bieżącego roku poprawić się ma bezpieczeństwo w tym miejscu. Beneficjentem w konkursie wojewódzkim będzie też gmina Osina.

Wnioski o dofinansowanie inwestycji można było składać do końca lutego 2021 roku. O fundusze aplikowały samorządy gminne lub powiatowe z województwa zachodniopomorskiego. Maksymalne wsparcie wyniosło do 50% wartości kosztów inwestycji, lecz nie więcej jednak niż 20 tys. zł. Każdy samorząd mógł ubiegać się o dofinansowanie jednego projektu. Kwota wsparcia wielkiego wrażenia nie mogła więc zrobić, ale z drugiej strony każdy grosz, który może poprawić komfort życia mieszkańców, jest istotny.

Rok 2021 to kolejny, w którym Urząd Marszałkowski pokrywa zachodniopomorskim gminom i powiatom część kosztów budowy, modernizacji czy remontów infrastruktury sportowo-rekreacyjnej. Z przeznaczonych dla nich środków – 1,5 mln zł – skorzysta 81 lokalnych samorządów. Wielkość wsparcia wyniesie od 6 do 20 tys. zł. Remonty, modernizacje i doposażenia obejmą m.in. hale sportowe, sale gimnastyczne, stadiony czy kąpieliska.

Na obiektach pojawi się np. nowe ogrodzenie, zakupiony będzie lepszy sprzęt, zmieni się podłoże, odnowione zostaną szatnie oraz nastąpi montaż nowoczesnego oświetlenia. Na liście beneficjentów znajduje się szereg samorządów m.in.: Gmina Banie, Gmina Chociwel, Gmina Dębno, Gmina Ińsko, również Nowogard.

Jak udało nam się dowiedzieć gmina Nowogard starała się pozyskać środki na zainstalowanie kilku dodatkowych punktów oświetleniowych na terenie rekreacyjnym na Placu Szarych Szeregów.

Pełna nazwa zadania to: „Wykonanie oświetlenia terenu sportowo-rekreacyjnego w rejonie Placu Szarych Szeregów w Nowogardzie, w celu zapewnienia bezpieczeństwa i komfortu użytkowników". Koszt zadania może wynieść nawet 50 tys. zł. a dofinansowanie UM wyniesie maksymalnie 20 tys. złotych. Co ważne, dotacja musi być wykorzystana do końca grudnia br. Po tym, jak pismo od Marszałka trafi do Nowogardu, środki będą musiały zostać wprowadzone do budżetu. Aby w dalszej kolejności móc rozpisać przetarg koniecznie trzeba będzie też zabezpieczyć wkład własny do inwestycji, gdyż na chwilę obecną takich środków w budżecie nie ma.

Lepiej oświetlony ma być przede wszystkim skatepark

W planie realizacja inwestycji na zasadzie „zaprojektuj i wybuduj". Według wstępnej koncepcji dodatkowe punkty oświetleniowe zostaną zamontowane na terenie skateparku. Doświetlony zostanie też teren, na którym znajduje się kort tenisowy. Wszystko po to, aby w okresie późno wakacyjnym i jesiennym było w tym miejscu jaśniej i przez to bezpieczniej.

Środki trafią też do gminy Osina. Fundusze zostaną spożytkowane na wyposażenie sali gimnastycznej - kotary grodzącej z przesuwem elektrycznym. Łączny koszt zadania to 24 tys. zł a połowę z tej sumy zabezpieczy gmina Osina. Jak podają władze gminy, pomysłodawcą projektu jest nauczyciel w-f z SP w Osinie Michał Janik. Projekt ma na celu zapewnienie bezpieczeństwa uczniom podczas zajęć wychowania fizycznego. Zgodnie z zapowiedzią zadanie ma zostać zrealizowane w trakcie okresu wakacyjnego, jeszcze przed rozpoczęciem roku szkolnego 2021/2022.

„Program pomocy finansowej dla jednostek samorządu terytorialnego na poprawę i modernizację infrastruktury sportowej" to przedsięwzięcie realizowane w latach 2002, 2005-2008 oraz ponownie od 2014 roku, po zakończeniu programu „Moje Boisko-Orlik 2012". Do tej pory umożliwiło ono realizację ponad sześćset różnych inwestycji poprawiających stan bazy sportowo-rekreacyjnej w regionie i kilkanaście na terenie naszego powiatu.

psa

Nowogard bez masowych szczepień

Wojewoda: 200 dawek dziennie to za mało

Niska deklaratywna ilość dawek podawanych chętnym na szczepienie mieszkańcom Nowogardu i okolic była powodem tego, że w Nowogardzie nie zostanie uruchomiony masowy punkt szczepień. Skutkiem tego będzie to, że mieszkańcy gminy, aby zaszczepić się szybciej, dalej będą musieli wybierać inne miasta, gdzie te kolejki są mniejsze niż u nas.

Wraz z początkiem maja uruchomione zostały kolejne masowe punkty szczepień na terenie naszego województwa. Takie punkty powstały nie tylko w dwóch największych miastach regionu tj. w Szczecinie i Koszalinie, ale także w mniejszych miastach powiatowych, jak Goleniów. Na tym nie poprzestano, gdyż od ubiegłego tygodnia można też się zaszczepić w kilku mniejszych miejscowościach.

Lista Punktów Szczepień Powszechnych na terenie województwa zachodniopomorskiego jest na bieżąco aktualizowana na stronie szczecińskiego Oddziału Wojewódzkiego Narodowego Funduszu Zdrowia.

Mając na uwadze nasz powiat dostępne są trzy punkty szczepień w samym Nowogardzie, tj. Praxis, Praxis 2 oraz Przychodnia Przyszpitalna. Łącznie aż pięć punktów posiada Goleniów (w tym jeden masowy w Centrum Animacji Lokalnej). Po jednym znajduje się w Przybiernowie oraz Osinie. Z kolei po dwa działają w Stepnicy i Maszewie.

Wśród punktów do tej pory otwartych na terenie województwa znalazło się, jak dotąd kilkadziesiąt lokalizacji. Nie ma, jak już wskazywaliśmy w poprzednim wydaniu DN, punktu masowych szczepień zapowiadanego przez nasze władze w nowogardzkim szpitalu. Jak już wskazywaliśmy, punkt zabiegowy miał zostać zorganizowany w pomieszczeniu nocnej i świątecznej opieki zdrowotnej, w starej części budynku przy ul. Wojska Polskiego. Ostatecznie do tego nie dojdzie. Zdaniem przedstawicieli wojewody, to za mała ilość szczepionek w tygodniu stanęła u podstaw decyzji, że w Nowogardzie na większą skalę do szczepień nie dojdzie.

- Podstawowym warunkiem do utworzenia Punktu Szczepień Powszechnych była deklaracja wykonywania co najmniej 200 szczepień dziennie w miastach poniżej 50 tys. mieszkańców i 500 szczepień w miastach powyżej 50 tys. mieszkańców. Zaproponowany przez samorząd punkt w Nowogardzie nie spełniał tego kryterium (zgłosił gotowość do wykonywania 400 szczepień tygodniowo) - podaje Piotr Pieleszek z Biura Prasowego Wojewody.

Jednocześnie punkty, które nie spełnią podstawowego kryterium powszechności, jakim jest wykonywanie co najmniej 200 szczepień dziennie w miastach poniżej 50 tys. mieszkańców (takich jak Nowogard) oraz 500 szczepień dziennie w miastach powyżej 50 tys. mieszkańców mogą nadal zgłaszać się do Zachodniopomorskiego Oddziału Wojewódzkiego Narodowego Funduszu Zdrowia w celu uzyskania statusu punktu szczepień populacyjnych.

psa

PODZIĘKOWANIA

Wszystkim, którzy wzięli udział w uroczystości pogrzebowej

śp. Józefa Danilewskiego

za obecność, wspólną modlitwę w czasie ostatniego pożegnania serdeczne podziękowania

składają

pogrążone w smutku

żona i synowie z rodzinami

eprasa.pl fc2d5cffc8

Przy ul. Gen. J. Bema już wszystko jasne

Rośnie centrum handlowe

To nie tylko market budowlany, ale też trzecia w mieście Biedronka, a także sklep odzieżowy. Jak na razie nie ma podanej dokładnej daty otwarcia marketów, ale wiadomo, że nie stanie się to wcześniej jak w lipcu br.

O planach inwestycyjnych na działce przy wjeździe na ulicę Gen. J. Bema, pialiśmy już przed kilkoma miesiącami. Jak się okazuje w tym czasie nastąpiły zmiany dotyczące marki prowadzonej działalności

Zamiast marketu PSB Mrówka powstanie sklep nowej sieci marketów budowlanych. Będzie to drugi market budowlany pod szyldem HIPPER.pl w Polsce. Wszyscy zainteresowani będą mogli zaopatrzyć się w akcesoria, narzędzia i dekoracje do domu i ogrodu.

Roboty w przypadku pawilonu, gdzie ma być prowadzona działalność sklepu Biedronka ma potrwać maksymalnie do końca czerwca br.

To nie wszystko, gdyż niejako przy okazji w pomieszczeniach przeznaczonych na handel uruchomić się ma sklep z branży odzieżowej KIK. Podobny sklep od wielu lat prowadzi działalność w Miniparku w Goleniowie.

Jak już informowaliśmy jakiś czas temu, na działce obok powstającego od początku roku marketu budowlanego przy ul. Gen. Józefa Bema w Nowogardzie ma powstać sklep sieci Biedronka. Informacje udało się nam pozyskać nie z oficjalnego źródła, tj. biura prasowego sklepu Biedronka, gdyż w rozmowie z nami rzecznik prasowy stwierdził, że informacja o otwarciu sklepu zostanie podana dopiero bezpośrednio przed planową inauguracją (na dziś nie chcą komentować tematu), ale nieoficjalnymi kanałami. Firma wszak zajęła się już wcześniej załatwianiem formalności związanych z przyłączem choćby mediów do swojej nowej lokalizacji.

Takie działania zostały podjęte na mocy pozwolenia na budowę pawilonu handlowo-usługowego uzyskanego w starostwie powiatowym w Goleniowie w grudniu 2020 roku. Jeszcze wcześniej właściciel działki uzyskał warunki budowy na terenie, w UM Nowogard.

Dzięki dzierżawie terenu dla Jeroniomo Martins (popularna Biedronka), możliwe było bez większego rozgłosu przystąpić do budowy już trzeciego w mieście marketu największej portugalskiej sieci handlowej. Dodajmy, inaczej niż to miało miejsce w przypadku otwartego w grudniu o wiele mniejszego sklepu sieci Dino, gdzie wcześniej przed wydaniem warunków zabudowy przeprowadzono konsultacje społeczne w tej sprawie.

O ile wcześniejsze zapewnienia właściciela terenu mówiły o tym, że otwarcie marketu budowlanego miało nastąpić w pierwszym kwartale br. to już dziś wiadomo, że termin nie mógł zostać dotrzymany. Prace budowlane mają zakończyć się dopiero w czerwcu br. biorąc pod uwagę zaktualizowany harmonogram prac, otwarcia nie należy spodziewać się wcześniej, jak w lipcu bądź sierpniu br. Jednocześnie nie podano też szczegółów dotyczących zatrudnienia pracowników do sklepów mających się otworzyć przy ul. Gen. Józefa Bema.

psa

Ptasia grypa - jest ostrzeżenie

Wojewoda wydał rozporządzenie

Wojewoda Zachodniopomorski specjalnym rozporządzeniem zakazał organizacji targów, wystaw, pokazów i konkursów z udziałem ptaków. Zakaz obowiązuje na terenie całego województwa.

Wszystko dlatego, że obszar Województwa Zachodniopomorskiego został uznany za zagrożony wystąpieniem wysoce zjadliwej grypy ptasiej. Zakaz będzie obowiązywał do odwołania.

Ptasia grypa to ostra choroba zakaźna występująca powszechnie u ptaków, wywołana przez typ A wirusa grypy. Wirusy grypy typu A dzielą się na 16 podtypów H (hemaglutynina) i 9 podtypów N (neuramindaza). Ptasia grypa występuje na całym świecie i wszystkie gatunki ptaków są podatne na zarażenie się wirusem, choć niektóre gatunki są bardziej odporne od innych. Do tej pory zidentyfikowano ponad 140 szczepów wirusa. Grypa ptaków jest poważnym zagrożeniem, śmiertelność może dochodzić nawet do 100%. Szczególne zagrożenie stanowi dla przemysłowych hodowli drobiu, może spowodować gigantyczne straty. Odnotowano przypadki tej choroby również wśród ludzi, objawy są typowe jak dla zwykłej grypy. Niemniej wirus szybko ginie w produktach drobiarskich poddanych obróbce termicznej, a więc zakażenie przez zjedzenie mięsa jest raczej niemożliwe. Zagrożenie pojawia się- o ile dochodzi o zakażenia ptactwa- w przypadku osób pracujących przy drobiu (na fermach), mających kontakt z odchodami ptaków.

MS

KONDOLENCJE

Z głębokim smutkiem i bólem
składam

całej rodzinie Tychoniec

wyrazy głębokiego współczucia
z powodu nagłej, niespodziewanej śmierci

śp. Ks. Proboszcza
ANDRZEJA TYCHOŃCA

mojego od wielu lat zaprzyjaźnionego kapłana
„Polecam Ciebie Miłosierdziu Bożemu,
spoczywaj w pokoju wiecznym"
zrozpaczony nowogardzianin

Jurek Piksa

Informuję całą rodzinę,
że na rekolekcjach
w Licheniu
dnia 12 maja 2021 (środa)
o godz. 18.00.
Odprawiana będzie Msza Św.
w intencji o spokój duszy
i radość życia wiecznego za zmarłego
śp. Ks. Kanonika Proboszcza
ANDRZEJA TYCHOŃCA.

Mszę ofiarował
Jurek Piksa

eprasa.pl fc2d5cffc8

W SP nr 2

Strefa ciszy i relaksu oraz gier

Po powrocie dzieci do szkoły, najmłodsi uczniowie uczęszczający do SP nr 2 już mogą korzystać z dwóch specjalnie przygotowanych pomieszczeń przeznaczonych do zabawy i gier oraz wyciszenia.

Czas pandemii i zamknięcia szkół okazuje się być bardzo pożyteczny, jeśli mowa o remonty w szkołach. Jednym z takich pozytywnych przykładów jest Szkoła Podstawowa nr 2 w Nowogardzie.

Odbiór prac nastąpił w piątek, 30 kwietnia br. W odbiorze uczestniczyła dyrektor Ewa Żylak, burmistrz Robert Czapla, kierownik prac Jarosław Hołubowski. Co najważniejsze, dzięki podjętym w ostatnim czasie pracom dla uczniów szkoły dostępne będą dwie zupełnie nowe salki dla uczniów.

Sale przeszły całkowitą metamorfozę. Pozbyto się zalegających w pomieszczeniach piwnicznych niepotrzebnych i zalegających od lat „gratów". W tych salach wykonano wszystkie niezbędne prace, aby można było uruchomić pomieszczenia począwszy na zbijaniu zagrzybionego tynku, po malowanie i położenie nowej wykładziny.

Jak przekazano w trakcie odbioru prac, wszystkie podjęte prace miały za zadanie sprawić, aby szkoła była jeszcze bardziej przyjaznym miejscem dla wszystkich uczniów, szczególnie w początkowym okresie w czasie powrotu do szkolnych ławek. W pierwszej z wyremontowanych sal utworzono „strefę relaksu" dla wszystkich uczniów, którzy potrzebują wyciszenia. Mogą tam odpocząć, poczytać książki, pograć w gry stolikowe czy po prostu porysować. Można też spotkać się z kolegą czy koleżanką, aby porozmawiać. Druga sala została przeznaczona na salę zabaw dla klas I-III. Uczniowie mogą tam ćwiczyć i bawić się.

Jak zaznaczyła dyrektor placówki Ewa Żylak prace nie mogłyby się odbyć bez zaangażowania pracowników szkoły, a nawet ich rodzin, którzy ponadprogramowo przeprowadzili znaczną część prac w szkole. Swój wkład wniosły też władze gminy.

- W imieniu uczniów i pracowników pragniemy złożyć podziękowania Panu Burmistrzowi Robertowi Czapli za udzielone wsparcie w pracach remontowych, a Panu Jarosławowi Hołubowskiemu za nadzorowanie prac – przekazała dyrektor szkoły.

psa

Dzieci w SP nr 2 już mogą korzystać z salki do zabaw zlokalizowanej w piwnicy szkoły

Wypadek w okolicy MOP Wyszogóra

4 osoby w szpitalu, w tym dzieci

Do groźnego zdarzenia na drodze S6, na wysokości Miejsca Obsługi Podróżnych Wyszogóra Zachód, doszło w sobotę, 1 maja, ok. godz. 16.30. Pasażerkę do szpitala zabrało LPR. Do szpitala na badania została również przewieziona dwójka dzieci, pasażerów samochodu.

Do groźnego wypadku na drodze S6 doszło w sobotę, 1 maja

Ze wstępnych ustaleń wynika, że kierujący Volkswagenem Touranem, jadąc od strony Koszalina a przed Nowogardem na wysokości MOP Wyszogóra, stracił panowanie nad pojazdem i zjechał na prawe pobocze, w wyniku czego pojazd dachował, a następnie uderzył w przydrożny słup oświetleniowy - wynika z relacji służb, które jako pierwsze pojawiły się na miejscu zdarzenia.

Kierujący pojazdem był trzeźwy, nie odniósł obrażeń. Na miejscu służby zajęły się ustaleniem przebiegu zdarzeń. Na miejscu, poza policją i pogotowiem ratunkowym, pracowała też straż pożarna.

Jak podaje rzecznik WSPR w Szczecinie Paulina Heigel, do szpitala trafiły łącznie cztery osoby.

- Na miejscu poszkodowanym pomocy udzielały 3 zespoły ratownictwa medycznego i zespół LPR. Cztery osoby trafiły do szpitali. To kobieta w wieku 34 l. z urazem kręgosłupa i miednicy, mężczyzna w wieku 39 lat z powierzchownym urazem kolana, dwoje dzieci w wieku 3 i 7 lat - dzieci były bez obrażeń, trafiły do szpitala na obserwację – podaje Paulina Heigel, rzecznik prasowy WSPR w Szczecinie.

psa

Pożegnanie absolwentów II LO

4 maja, po egzaminie maturalnym z języka polskiego, odbyła się uroczystość pożegnania absolwentów II LO.

Kolejny już rok świętowaliśmy ten ważny moment inaczej. Na hali sportowej, w mniejszym gronie i obowiązkowo w maseczkach. Świadectwa, dyplomy, nagrody i drobne upominki czekały na uczniów na stolikach. Uroczystość rozpoczął Dyrektor, Leszek Becela, kierując do tegorocznych maturzystów kilka pozytywnych i motywujących słów. Z powodu reżimu sanitarnego nie było tradycyjnego wręczania świadectw z wyróżnieniem, nagród, stypendiów, ale odczytane zostały nazwiska wszystkich wyróżnionych, a absolwenci z wysokimi osiągnięciami złożyli swoje podpisy w Złotej Księdze. Nie zapomniano o osiągnięciach sportowych. Najlepsi sportowcy II LO zostali uhonorowani i także złożyli swoje podpisy w Złotej Księdze Sportowców. Serdecznie podziękowano również rodzicom tegorocznych absolwentów, którzy chętnie angażowali się w życie szkoły. Okoliczności nie pozwoliły na długie i radosne świętowanie, jednak był to uroczysty czas, a piękne podziękowania uczniów na koniec spotkania dostarczyły wychowawcom dużo radości i wzruszenia.

Pandemia towarzyszy nam i zmienia naszą rzeczywistość. Te zmiany szczególnie mogli odczuć nasi tegoroczni absolwenci. Ich ostatni rok w liceum przebiegał zupełnie inaczej niż uczniów z poprzednich lat. To był trudny czas, trudny rok i trudny krok w dorosłość. Jednak przed nimi nowe możliwości, marzenia i cele.

Inf. II LO w Nowogardzie

Obowiązkowo zaprezentowano tablo ze zdjęciami uczniów, trzech kończących szkołę klas

Wpis do Złotej Księgi

Podziękowania dla nauczycieli za czteroletni okres nauki

eprasa.pl fc2d5cffc8

Pożegnanie zmarłego proboszcza ks. Andrzeja Tychońca

W sobotę, 8 maja w Węgorzynie odbył się pogrzeb pochodzącego z Nowogardu ks. proboszcza Andrzeja Tychońca, dziekana dekanatu Łobez. Uroczystościom pogrzebowym przewodniczył ks. biskup Henryk Wejman. Swojego zmarłego proboszcza licznie pożegnali parafianie.

Uroczystości pogrzebowe śp. ks. Andrzeja Tychońca odbyły się w sobotę 8 maja, o godz. 9. Najpierw miało miejsce czuwanie modlitewne przy trumnie zmarłego ks. Andrzeja. O godz. 10 została odprawiona Msza św. pogrzebowa, którą sprawował ks. biskup Henryk Wejman. Podczas uroczystości oprócz członków najbliższej rodziny zmarłego, byli również przedstawiciele władz samorządowych, kapłani, poczty sztandarowe oraz parafianie. Nie zabrakło też przedstawicieli dawnych parafii, w których przed laty pracował zmarły ks. Andrzej. Oczywiście cała uroczystość przebiegała w warunkach obostrzeń epidemicznych.

Śp. ks. Andrzej Tychoniec (1957-2021)

W trakcie homilii podczas Mszy św. pogrzebowej, ks. biskup Henryk Wejman wyraził wdzięczność Bogu za wieloletnią kapłańską posługę ks. Andrzeja Tychońca. Ks. biskup nawiązywał do słów św. Augustyna, podkreślając, że każdy chrześcijanin powinien zdawać sobie sprawę z tego, że człowiek powoływany jest do życia a także do konkretnych zadań, ponieważ wypływa to wprost z dobroci Boga względem nas. Natomiast poprzez posługę kapłanów Bóg udziela ludziom sakramentalnych łask – Każdy kapłan jest szafarzem danych przez Boga sakramentów przez co staje się narzędziem przybliżającym wiernych do Stwórcy – mówił ks. biskup Henryk Wejman - Niech nagrodą za twoje kapłańskie życie, ks. Andrzeju, będzie sam Bóg Miłosierny, którego głosiłeś wiernym. Niech promieniowanie twojej posługi będzie obecne wśród nas – podkreślał ks. biskup.

Po Mszy św. trumna z doczesnymi szczątkami śp. ks. Andrzeja Tychońca została odprowadzona w kondukcie na miejsce wiecznego spoczynku na cmentarzu w Węgorzynie.

W imieniu mieszkańców Węgorzyna zmarłego ks. proboszcza żegnała burmistrz Monika Kuźmińska

Przypomnijmy, ks. Andrzej Tychoniec urodził się 13 stycznia 1957 r. w Nowogardzie. Święcenia kapłańskie przyjął 24 kwietnia 1982 r. z rąk biskupa Kazimierza Majdańskiego w katedrze pw. św. Jakuba w Szczecinie. Mszę św. prymicyjną odprawił 2 maja 1982 r. w kościele parafialnym pw. Wniebowzięcia Najświętszej Maryi Panny w Nowogardzie.

W ciągu lat swojej posługi kapłańskiej, pracował łącznie w siedmiu parafiach. Od maja 1982 do lipca 1983 r. był wikariuszem w parafii Niepokalanego Poczęcia NMP w Policach. Następnie od lipca 1983 do końca grudnia 1985 pełnił posługę wikariusza w Lipianach w parafii Wniebowzięcia NMP. Od 31 grudnia 1985 do 15 lipca 1988 pełnił posługę duszpasterską w parafii św. Józefa w Szczecinie, po czym od lipca 1988 do 1 sierpnia 1989 r. pracował w parafii NMP Gwiazdy Morza w Świnoujściu. 1 sierpnia 1989 r. został proboszczem parafii Wniebowzięcia NMP w Ryszewku. 24 czerwca 2002 roku objął probostwo w Zielinie w parafii Narodzenia NMP. Jego ostatnią parafią było Węgorzyno, gdzie był proboszczem od 26 sierpnia 2017 r. do dnia swojej śmierci, czyli 5 maja 2021 r.

Piotr Słomski

Orszak żałobny przeszedł spod kościoła na cmentarz

Zmarłego ks. proboszcza Andrzeja Tychońca żegnało liczne grono wiernych

PODZIĘKOWANIA

„Błogosławiona dobroć człowieka...”

Serdecznie dziękujemy Wszystkim,
którzy wzięli udział w uroczystościach pogrzebowych
naszego **kochanego Brata, Szwagra i Wujka**

śp. Księdza
Andrzeja Tychońca

Dziękujemy Przyjaciołom, Sąsiadom i Znajomym
za obecność, modlitwę i wsparcie oraz
za okazaną życzliwość w dniach naszej żałoby.

Z wyrazami wdzięczności i szacunku
Rodzina

Wspólnie polecajmy zmarłego Bożemu miłosierdziu.
Msza św. w intencji śp. Księdza Andrzeja
zostanie odprawiona dzisiaj, 11 maja 2021 r. o godzinie 18^{00}
w sanktuarium pw. św. Rafała Kalinowskiego w Nowogardzie.

eprasa.pl fc2d5cffc8

Witamy wśród nas...

Rubryka powstaje przy współpracy z personelem Oddziału Ginekologiczno-Położniczego SPSR w Nowogardzie

Maja Rewuś
26.04.2021, córka Moniki i Mariusza z Nowogardu

Antonina Kozieł
30.04.2021, córka Katarzyny i Piotra z Żelmowa

Nikodem Kurzawa
3.05.2021, syn Kingi i Piotra z Nowogardu

Jakub Lekan
5.05.2021, syn Adriany z Nowogardu

Bianka Wipplinger
7.05.2021, córka Moniki i Łukasza z Nowogardu

Lena Harhaj
7.05.2021, córka Mileny i Pawła z Nowogardu

Lena Krzyżaniak
8.05.2021, córka Katarzyny i Łukasza z Runowa Pom.

Oliwia Gaweł
9.05.2021, córka Marzeny i Adriana z Krzywic

Komunikacja miejska

Kolejny rok bezpłatna

W maju wraz udzieleniem kolejnego zamówienia na usługę organizacji transportu zbiorowego na terenie miasta, nic się zmieni dla wszystkich pasażerów. Przejazdy dalej będą bezpłatne a sama usługa, będzie świadczona przez tego samego przewoźnika.

Zakończenie dotychczas obowiązującej umowy nastąpiło wraz z końcem kwietnia br. Wcześniej koniecznie więc trzeba było rozpisać przetarg na wyłonienie nowego bądź tego samego operatora. Inaczej niż w poprzednim roku, w 2021 roku o zamówienie starały się dwie firmy. Oprócz firmy transportowej A. Fedeńczaka, o zlecenie starało się również przedsiębiorstwo z Mielca. Wyniki postępowania poznaliśmy już 23 kwietnia. Jak się okazało, firma z południa Polski zaoferowała się za nieco ponad 421 tys. zł. Przewagą w tym przypadku był niski wiek pojazdów (9 lat). Wygrała, podobnie jak przed rokiem, lokalna firma. Decydująca okazać się miała kwota za usługę – w przypadku firmy A. Fedeńczaka wyniosła ona 349 500 zł.

Umowa obowiązywać będzie kolejny rok, czyli do końca kwietnia 2022 roku.

psa

GMINA NOWOGARD

Burmistrz Nowogardu
Robert Czapla
ogłasza

pierwszy ustny przetarg nieograniczony na sprzedaż nieruchomości o numerach ewidencyjnych 160/18, 165/2 oraz 166/1 położonych w obrębie nr 6 miasta Nowogard przy ul. Ks. J. Poniatowskiego.
Przetarg odbędzie się w dniu 2 czerwca 2021 r. o godzinie 10:00
w Sali Obrad Rady Miejskiej Urzędu Miejskiego w Nowogardzie, Plac Wolności 1.
Szczegółowych informacji udziela Pani Jagieła Dominika,
tel. 91 39 26 226 oraz na stronie www.bip.nowogard.pl.

www.nowogard.pl

eprasa.pl fc2d5cffc8

GMINA NOWOGARD

Burmistrz Nowogardu
Robert Czapla
ogłasza

pierwszy ustny przetarg nieograniczony na sprzedaż nieruchomości o numerze ewidencyjnym 36/1 położonej w obrębie nr 2 miasta Nowogard przy ul. Kilińskiego.
Przetarg odbędzie się w dniu 1 czerwca 2021 r. o godzinie 10:00 w Sali Obrad Rady Miejskiej Urzędu Miejskiego w Nowogardzie, Plac Wolności 1.
Szczegółowych informacji udziela Pani Jagieła Dominika, tel. 91 39 26 226 oraz na stronie www.bip.nowogard.pl.

www.nowogard.pl

Chcesz dać ogłoszenie - reklamę w gazecie
na powiatach: goleniowskim, gryfińskim, łobeskim, stargardzkim
zadzwoń: 506 638 789, 91 392 21 65, napisz: karolinasb@djmedia.pl

eprasa.pl fc2d5cffc8

Nasze dzieci nie widziały ojców od roku

Walczą o prawo do spotkań

Bliscy osób osadzonych, również z Nowogardu, postarały się zjednoczyć w walce o prawo do widzeń z osobami pozostającymi w zamknięciu. Uważają, że zakazanie osobistych widzeń w ZK to łamanie ich praw. Nacisk najprawdopodobniej przyniesie skutek, gdyż zmiany w przepisach dotyczących widzeń mają wejść w życie za niespełna miesiąc.

O nagłośnienie akcji #Prawodowidzeń zwróciła się do nas jedna z mieszkanek miasta z pomysłem dotyczącym inicjatywy, która ma wesprzeć część obywateli, osadzonych w zakładach karnych, która obecnie jest pozbawiona prawa do widzeń z najbliższymi.

Podstawą do ograniczenia osobistego kontaktu z osadzonymi w ZK nie tylko w Nowogardzie, ale w całym kraju jest panująca od ponad roku sytuacja epidemiczna. O ile w życiu społecznym osób żyjących na wolności zmiany, tak jak obecnie w okresie wiosennym na plus widać bardzo dobrze, to w ZK już nie ma woli do tak szybkiego luzowania obostrzeń. Prawa do widzeń osobistych dalej nie przysługują. Właśnie ten aspekt jest poruszany przez twórców petycji do władz krajowych, odpowiedzialnych za umożliwienie kontaktów z osobami osadzonymi.

Najwcześniej widzenia, ale tylko z jedną osobą przewidziane są od 1 czerwca br.

- Podstawowym prawem osoby skazanej jest prawo do odwiedzin osób najbliższych. Jest to również ważny element resocjalizacji. Niestety, z racji pandemii obydwa aspekty nie są realizowane. Rząd odmraża gospodarkę, jednak temat widzeń jest nieustannie pomijany. Od ponad roku nie mamy kontaktu z naszymi partnerami, mężami, a oni też są ludźmi i zasługują na jakiekolwiek swoje prawa. Nasze dzieci nie widziały ojców od roku, a niektórzy ojcowie nie widzieli swoich dzieci, które się urodziły. Obecnie osadzeni mają prawo do jednego telefonu dziennie po 8 lub 10 minut czy połączenie się na Skype. To w żaden sposób nie rekompensuje nam osobistego kontaktu. Chcemy, żeby przywrócili normalne widzenia dla matek z dziećmi dla partnerek, żon nie przez żadną szybę – pleksę, tylko normalnych widzeń – zaznacza Pani Natalia, która w piątek postanowiła skontaktować się z redakcją DN.

Osoby najbliższe postanowiły się zjednoczyć i wspólne powalczyć o prawo do widzeń z osobami osadzonymi w ZK. Obecnie są w trakcie składania pism, zbierania podpisów, petycji, które zostaną złożone do Ministerstwa w celu przypomnienia o tym, że ta grupa społeczna również czeka i cierpi. W ten sposób chcą uzyskać informacje na temat planów rządu w stosunku do działań sanitarnych, mających na celu przywrócenie widzeń.

- Można by dużo pisać na temat łamanych w tej kwestii przepisów oraz o następujących konsekwencjach, jednak nam osobom zaangażowanym w inicjatywę, którą zaczyna wspierać coraz szersza rzesza fundacji oraz mediów zależy na tym, aby uzyskać rozgłos. Aby jak najwięcej osób usłyszało o tak „pobocznym" temacie naszego społeczeństwa – uważa jedna z uczestniczek akcji.

Na dziś wiadomo, że w sprawie udało się zebrać prawie 6 000 podpisów. Akcję wsparł m.in. Arkadiusz Kraska. Przypomnijmy to osoba, która ponad 20 lat spędziła za więziennymi kratami. Jak się okazało w 2019 roku, zupełnie niewinnie.

O ile oficjalnej odpowiedzi na petycję samych zainteresowanych jeszcze nie ma, to centrala więziennictwa, już teraz postanowiła się odnieść do tematów poruszanych przez bliskich osób osadzonych. Jak podaje w komunikacie Ministerstwo Sprawiedliwości i Służba Więzienna, od początku epidemii Covid-19 skutecznie zapobiegają rozprzestrzenianiu się koronawirusa w zakładach karnych i aresztach śledczych. Celem jest ochrona zdrowia i życia funkcjonariuszy, pracowników więziennictwa oraz osadzonych i ich najbliższych.

- Sytuacja epidemiczna jest dokładnie monitorowana, dzięki czemu nie doszło do masowych zakażeń na terenie jednostek penitencjarnych. Obecnie w Polsce jest zakażonych zaledwie 0,14 proc. osadzonych – kilkukrotnie mniej niż w innych krajach UE. Dla porównania – w Czechach to 0,85 proc. osadzonych, na Słowacji - 0,46 proc, na Węgrzech – 0,42 proc. osadzonych. – czytamy w komunikacie.

Pozostaje pytanie co dalej? Szczególnie w sytuacji, gdy mamy do czynienia ze zmniejszoną ilością zakażeń. O tym ma decydować bieżąca sytuacja w Polsce. Będzie to podstawa do rekomendacji dla dyrektorów jednostek penitencjarnych, związanych z bezpiecznym przywracaniem m.in. widzeń z najbliższymi. Możliwość widzeń, na razie jednak bez osób niepełnoletnich (czyt. dzieci), ma zostać umożliwiona za niespełna miesiąc.

- (…) Z dniem 1 czerwca 2021 roku planowane jest przywrócenie widzeń z zachowaniem reżimu sanitarnego. W oparciu o artykuł 247 Kodeksu Karnego Wykonawczego dodatkowo obowiązywały będą między innymi poniższe uregulowania: możliwość rejestracji na widzenie uruchomiona zostanie od dnia 24 maja 2021 roku, w widzeniu uczestniczyć będzie mogła jedna osoba, widzenie odbywało się będzie wyłącznie w ustalonych wcześniej godzinach, czas widzenia nie będzie mógł przekroczyć jednej godziny, osoby udające się na widzenie zobowiązane są posiadać maseczkę do zakrywania ust i nosa, wejście na teren jednostki odbywało się będzie po spełnieniu formalnych wymogów obowiązujących przed wprowadzeniem stanu epidemii na terenie Polski – czytamy w komunikacie Zespołu prasowego CZSW.

Z kolei od 1 lipca 2021 r., według zapowiedzi, po dokonaniu analizy epidemiologicznej, planowane jest zwiększenie liczby osób mogących uczestniczyć w widzeniu z uwzględnieniem osób niepełnoletnich.

psa

Żabka zdobywa rynek

Już można mówić o dużej ekspansji popularnej sieci sklepów osiedlowych w Nowogardzie. Trwają ostatnie przygotowania do uruchomienia sklepu w pomieszczeniu dawnego sklepu zielarskiego przy ul. 700 Lecia.

Sklep popularnej sieci, który niedługo zostanie otwarty przy ul. 700 Lecia, będzie już piątym w naszym mieście. Do tej pory takie sklepy prowadzą działalność przy ul. Leśnej, Warszawskiej, 5 Marca oraz 15 Lutego.

Kolejna Żabka otworzy sie przy ul. 700 Lecia

Co warto dodać, sieć sklepów osiedlowych Żabka jest pionierem działania jako placówka pocztowa, dzięki czemu możliwe jest prowadzenie działalności także w niedzielę. Jak jednak podaje firma, rozszerzenie działalności, również na usługi pocztowe, miało miejsce już w 2012 roku, więc długo wcześniej aniżeli restrykcje dot. handlu wprowadzone w 2018 roku.

psa

ŻWIROWNIA DŁUGOŁĘKA
PIASEK, PIASEK PRZESIEWANY, ŻWIR, CZARNOZIEM, POSPÓŁKĘ
gruz, kruszony beton
tel. 504 265 607 • 518 519 037
z dowozem do Klienta

Ogłoszenia i reklama w gazecie
karolinasb@djmedia.pl
Tel. 506 638 789

eprasa.pl fc2d5cffc8

Jeziorak pokonany

Pomorzanin liderem

Pomorzanin ponowne został liderem grupy I klasy okręgowej. Wszystko dzięki zwycięstwu z Jeziorakiem Szczecin, drużyną, z którą przyszło naszym zawodnikom stoczyć ciekawy bój o IV ligę.

Mecz, podobnie jak na jesieni, został rozegrany na boisku w Szczecinie. To dla naszych zawodników byłoby jakby bez znaczenia, gdyż na wyjazdach w przekroju całego sezonu radzą sobie lepiej niż u siebie. Tak też było w ubiegłą sobotę, 8 maja w Szczecinie. Mecz rozpoczął się o godz. 14:00 i trzeba przyznać, że wszyscy, którzy mieli okazję obserwować poczynania zawodników, mogli zobaczyć kawał dobrej piłki. W początkowych minutach meczu inicjatywę przejął Jeziorak. W pierwszych 20' gospodarze oddali trzy groźne strzały. Pomorzanin w tym czasie został zamknięty praktycznie na własnej połowie.

Sytuacja zmieniła się wraz upływem gry. W 23' Karol Ława starał się pokonać bramkarza gospodarzy strzałem z 28 metrów. Tym razem jednak golkiper obronił strzał naszego pomocnika. Finalizacja akcji w 31' wyglądała już inaczej. Kolejną akcję zainicjalizował K. Ława. Tym razem jednak po ograniu obrońcy znalazł się w bardzo dobrej sytuacji, sam na sam z bramkarzem i oddał strzał przy lewym słupku. Bramkarz był w tym przypadku bez szans. Prowadzenie utrzymane zostało do końca pierwszej części meczu, w którym sytuacji do zmiany wyniku nie brakowało zarówno z jednej jak i drugiej strony. Odgryźć się starali szczecinianie, jednak jeden z groźniejszych strzałów powędrował nad bramką i tak zakończyła się pierwsza wyrównana połowa.

Druga odsłona rozpoczęła się przeciwnie jak pierwsza, od ataków Pomorzanina, który starał się wyprowadzać kontry. W pierwszych 10 minutach, takich akcji udało się zliczyć aż 8. W 47' po raz kolejny przed szansą stanął K. Ława. Z 30 metrów strzał powędrował tylko obok lewego słupka. Podobnie było cztery minuty później, gdy ten sam zawodnik strzelał już bliższej odległości. To tylko kilka przykładów sytuacji podbramkowych.

W 55' do pokazania swoich umiejętności zmuszony był Janukiewicz, a już za chwilę akcja przeniosła się pod bramkę gospodarzy, by po strzale Mykhailova to bramkarz Jezioraka musiał bronić groźny strzał z 18 metrów. Takich akcji podbramkowych było mnóstwo, także tempo gry sprawiało, że trzeba było przeprowadzić zmiany. I tak za Jarosława Jareckiego w pomocy pojawił się Przemysław Szustek. W odstępach pięciu minut nastąpiły kolejne roszady w składzie: za Makarewicza wszedł Maciej Bobrowski, a za Werrę, M. Kocur.

W tych minutach pojawiły się też akcje oskrzydlające. Po jednej z nich i dośrodkowaniu z prawej strony gracza Jezioraka i uderzeniu piłki głową, piłka minimalnie minęła bramkę. Z kolei w 75' po raz kolejny, tym razem z 25 m. uderzał Ława (nad poprzeczką). Ostatnie 10 minut spotkania to kolejne zmiany przeprowadzone przez trenera Twarzyńskiego: A. Gumeniuk zmienił F. Batistę, a N. Woźniak wszedł za Macieja Bobrowskiego.

W 86' Pomorzanin przypieczętował swój sukces w tym spotkaniu. Stało się to za sprawą ponownie Karola Ławy, który świetnie poradził sobie w sytuacji podbramkowej. Po jego pewnym strzale z 12 metrów piłka wpadła tuż pod samą poprzeczką i dzięki temu stan spotkania zmienił się na 0:2.

Sędzia postanowił doliczyć trzy minuty do regulaminowych 90. W tym czasie nie rezygnowali gracze Jezioraka. Po jednej z takich akcji i możliwym spalonym, gospodarze złapali kontakt dzięki strzelonej bramce. Chwilę później sędzia zakończył już ten ciekawy, jak na warunki klasy okręgowej, mecz.

Na brawa zasługują oba zespoły, które stworzyły bardzo dynamiczne spotkanie, w którym akcja przenosiła się od bramki do bramki. Na uznanie zasługuje cały nasz zespół, który drużynową grą dowiódł również w drugim spotkaniu z liderującym Jeziorakiem, kto w bezpośredniej konfrontacji był lepszy. Świadczą o tym nie tylko zdobycze bramkowe, ale minimalna przewaga w posiadaniu piłki, nawet po strzeleniu bramki przez naszych zawodników, czy łączna ilość stworzonych sytuacji podbramkowych. Także sędziowie byli pod wrażeniem poziomu spotkania: uznali, że taki mecz mógłby dobrze zostać rozegrany pomiędzy drużynami górnej części tabeli IV ligi.

W następnej kolejce Pomorzanin będzie pauzował. Za to Jeziorak zmierzy się z Iskrą w Golczewie. W przypadku straty trzech punktów przez Jeziorak, Pomorzanin liderem zostanie na co najmniej dwa tygodnie. Kolejne spotkanie Pomorzanin mecz o punkty rozegra za dwa tygodnie również z Iskrą.

psa

Jeziorak Szczecin – Pomorzanin Nowogard 1:2 (0:1)

Bramki K. Ława x 2

Skład Pomorzanina: R. Janukiewicz, A. Szustek (kpt.), M. Kibitz, Batista F., Mikołaj Bobrowski, K. Ława, K. Kowalczyk, Sz. Makarewicz, J. Jarecki - J. Werra, I. Mykhailov.

Rezerwa: A. Gumeniuk, Maciej Bobrowski, M. Kocur, P. Szustek, N. Woźniak, M. Skórniewski. Trener K. Twarzyński, kierownik zespołu F. Toruński.

2 kolejka rundy:	
Wybrzeże Rewalskie Rewal - Mewa Resko	1 - 0
Jeziorak Szczecin - Pomorzanin Nowogard	1 - 2
Prawobrzeże Świnoujście - Iskra Golczewo	5 - 0
Piast Chociwel - Arkonia Szczecin	1 - 3

Tabela klasy okręgowej grupy mistrzowskiej:
1. **Pomorzanin Nowogard 47**
2. **Jeziorak Szczecin 47**
3. **Iskra Golczewo 43**
4. **Arkonia Szczecin 38**
5. **Mewa Resko 35**
6. **Wybrzeże Rewalskie Rewal 32**
7. **Prawobrzeże Świnoujście 31**
8. **Sparta Gryfice 30**
9. **Piast Chociwel 30**

Dodatkowy zasiłek opiekuńczy

Przedłużony do 23 maja

Uprawnieni rodzice mogą korzystać przez kolejne dwa tygodnie z dodatkowego zasiłku opiekuńczego. Został on przedłużony do 23 maja.

Zgodnie z najnowszym rozporządzeniem, dodatkowy zasiłek opiekuńczy został wydłużony o kolejne dwa tygodnie – do 23 maja. Rodzice mogą z niego korzystać m.in., gdy placówka oświatowa dziecka z powodu COVID-19 jest zamknięta lub działa w ograniczonym zakresie (np. szkoła funkcjonuje w systemie hybrydowym).

Świadczenie to przeznaczone jest zarówno na opiekę nad dziećmi do 8 lat, jak i starszymi dziećmi z odpowiednim orzeczeniem o niepełnosprawności. Przysługuje ubezpieczonym rodzicom dzieci do 16 lat, które mają orzeczenie o niepełnosprawności; do 18 lat, które mają orzeczenie o znacznym lub umiarkowanym stopniu niepełnosprawności; i do 24 lat, które mają orzeczenie o potrzebie kształcenia specjalnego.

Miesięczny zasiłek opiekuńczy – zarówno dodatkowy z powodu COVID-19, jak i przyznawany na tzw. zasadach ogólnych – wynosi 80 proc. wynagrodzenia. Wypłaca się go za każdy dzień opieki, również za dni ustawowo wolne od pracy.

Te same zasady wypłaty

Do wypłaty zasiłku potrzebne jest oświadczenie rodzica. Należy je przesłać pracodawcy lub zleceniodawcy. Rodzic-przedsiębiorca składa dokument w Zakładzie Ubezpieczeń Społecznych. Wzór oświadczenia jest na stronie internetowej ZUS (www.zus.pl).

Inf. ZUS Szczecin

REKLAMA

Danbud *Daniel Sasin*
Wykończenia wnętrz:
- malowanie szpachlowanie
- zabudowy GK, sufity podwieszane
- układanie paneli, drzwi wewnętrzne
- tapety z włókna szklanego

Tel. 725 671 890

REKLAMA

ATERIMA MED
Opiekunki w Niemczech
Sprawdzone oferty!
Tel. 91 506 55 55
Nawet 1500 EUR netto
+ PREMIA 300 EUR (brutto)

Ogłoszenia i reklama w gazecie
karolinasb@djmedia.pl
Tel. 506 638 789

REKLAMA

PRACA OPIEKA NIEMCY! PROMEDICA24
Wyjedź na świąteczny kontrakt
i zarób nawet 16 700zł + do 300 EURO bonusu!
Nie znasz niemieckiego? Nauczymy Cię przed wyjazdem.
Szczecin, Al. Niepodległości 31. Zadzwoń tel. 517 176 102

eprasa.pl fc2d5cffc8

Zamiast „Wbrew”

Historia prasy

Kontynuujemy przedruk gazet wydawanych w Nowogardzie. Teraz „Czas Nowogardu” wydawany w latach 1989-1991.

Na czas bliżej nieokreślony kolegium redagujące zawiesza wydawanie dodatku „Wbrew”. Jest to spowodowane skutkami pandemii. Zgodnie z zaleceniami sanitarnymi szkoły średnie przeszły w tych dniach na nauczanie zdalne, zatem nie odbywają się zajęcia w obiektach szkolnych i nic się tam w tym czasie nie dzieje. Na czas przerwy w wydawaniu dodatku „Wbrew” przygotowywanego przez zespół redakcyjny szkoły średniej zawodowej przy ulicy Poniatowskiego, będziemy prezentować różne materiały przygotowane przez DN.

CZAS NOWOGARDU

dwutygodnik

Rok I

Nr 1

14 III

1990

Dobra • Osina • Nowogard

Sami nie wiemy co posiadamy

Zamek w Nowogardzie skarbnicą przeszłości
Czy dojdzie do dalszej dewastacji zabytku?

Bomba wybuchła 25 lutego br. w czasie zbiórki na Fundusz Daru Narodowego, zorganizowanej przez Obywatelski Komitet Ziemi Nowogardzkiej przy współpracy z Muzeum Narodowym w Szczecinie. Mieszkaniec Nowogardu były emerytowany pracownik Zakładu Karnego p. Arkadiusz Narkiewicz przyniósł na zbiórkę i ofiarował do Muzeum Narodowego dwa garnki gliniane o charakterystycznym kształcie i zdobieniach.
Wg. relacji p. A. Narkiewicza garnki te znalezione zostały w 1976 roku w wykopie prowadzonym na Zamku Nowogardzkim czyli w Zakładzie Karnym, dla założenia kolektora kanalizacyjnego. Wykop był głęboki na ponad 2 metry. Na jego dnie znaleziono m.in. drewniane bale, ułożone warstwami, przypominające palisadę, bruk uliczny lub podłogę w budynku.
Bale te trzeba było przerąbywać, aby pogłębić wykop. Znaleziono pod nimi masę podobnych garnków, a także kawałki obrobionych kości, rogów i dużych muszli, służących prawdopodobnie jako naczynia lub ozdoby.

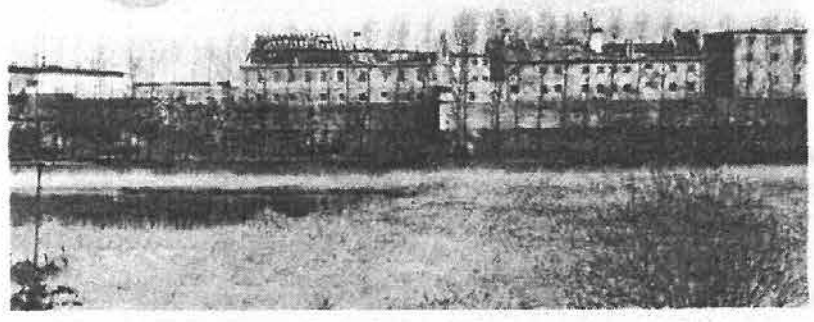

Dwa najstarsze skrzydła Zamku Nowogardzkiego ze stromymi dachami.

Niestety, poza panem A. Narkiewiczem nikt nie zainteresował się znaleziskiem. Wszystko to po zakończeniu prac budowlanych zostało zasypane. Relacja pana Narkiewicza i przyniesione garnki zbulwersowały z-cę dyrektora Muzeum Narodowego w Szczecinie p. Władysława Garczyńskiego który jest z zawodu archeologiem. Wstępnie określił on wiek znaleziska na XI lub XII w. Niezależnie od datowania jednak pochodzenia garnków znalezisko i tak było sensacją, ponieważ do tej pory Nowogard był archeologiczną białą plamą. Źródła niemieckie nie notują na terenie miasta żadnych odkryć, po wojnie natomiast archeolodzy polscy nie prowadzili tu żadnych badań. Po dokładnym zbadaniu garnków w Szczecinie w Muzeum Narodowym okazało się że są one znacznie starsze, bo pochodzą aż z X wieku, a więc z okresu formowania się państwowości polskiej za Mieszka I. Zarówno kształt garnków jak i charakterystyczne zdobienie wskazuje na słowiańskie pochodzenie. Jest to prawdziwa sensacja archeologiczna.
Jak do tej pory przyjmowało się, że historia miasta i zamku Nowogard rozpoczęła się 700 lat temu, a więc w XIII wieku. Zbigniew Radacki, autor książki "Średniowieczne Zamki Pomorza Zachodniego" pisze, że Nowegard wymieniony został po raz pierwszy w źródłach pisanych w 1268 roku /Nogart, castrum et villa sive oppidium/. Ale zaraz dalej stwierdza, że biskup kamieński Otto von Eberstein, budowniczy zamku, nadał mu kształt nieregularnego pięcioboku, wykorzystując znaczne rozmiary grodu opolnego, przypuszczalnie owalnicowego. A więc przed założeniem zamku na wzgórzu zamkowym, położonym na przesmyku między dwoma jeziorami, znajdowała się stara słowiańska osada, a nawet gród. Jaki to był gród, jakie miał rozmiary, ludność i znaczenie, kiedy powstał dokładnie nie wiemy. Odpowiedzi na te pytania mogłyby dostarczyć prawdopodobnie gruntowne badania archeologiczne i historyczne wzgórza zamkowego. Niestety, zaprzepaszczono wspaniałą okazję, którą stworzyło odkrycie grodu w 1976 roku. Być może zniszczono już bezpowrotnie tą część, gdzie biegł wykop. Jest to niewątpliwy skandal, godzien najsurowszego potępienia. Dlaczego prowadzono prace budowlane i wykopaliskowe w miejscu historycznym bez powiadomienia konserwatora i nadzoru archeologicznego?
Dlaczego nikt z kierownictwa więzienia nie zainteresował się odkryciem i nie wstrzymał robót do czasu przebadania znaleziska przez specjalistów?
Pani Ewa Stanecka, pracownik biura Wojewódzkiego Konserwatora Zabytków w Szczecinie poinformowała nas że w latach ubiegłych nie wpłynęło do WKZ żadne powiadomienie o pracach czy odkryciach na terenie Zamku. Obiekt owszem, figuruje w ewidencji zabytków województwa szczecińskiego, ale nie został jeszcze wpisany do rejestru zabytków.
Potrzebna jest do tego decyzja konserwatorska, która lada chwila ma zapaść. Zamek zasługuje zdaniem pani Ewy Staneckiej na wpis do rejestru ze względu na relikty założenia zamkowego średniowiecznego i renesansowego oraz kaplicy zamkowej, pochodzącą z XIX wieku, ale zbudowaną na bazie średniowiecznej kaplicy. Szczególnie cenne elementy dawnej zabudowy przyziemia i piwnic zachowały się w dwóch skrzydłach zamkowych, w których odsłaniały wyroki recydywiści. Więcej szczegółów mogą przynieść dopiero szczegółowe badania konserwatorskie, których do tej pory nie można było przeprowadzić. A więc nie tylko wzgórza zamkowego, ale i jego zabudowa kryć mogą wiele tajemnic !
Sprawą zainteresował się już szczeciński oddział Stowarzyszenia Historyków Sztuki. Jak poinformował nas

ciąg dalszy str. 5

Drogi czytelniku

Oddajemy Ci do rąk pierwszy, a mamy nadzieję, że nie ostatni numer nowego lokalnego czasopisma. Nazwaliśmy go " Czas Nowogardu " z dwóch powodów. Słowo "Czas" w tytule jest świadomym nawiązaniem do pewnej pięknej tradycji w polskim czasopiśmiennictwie. Do dziennika o tym samym tytule, który był wyrazem opinii środowisk niechętnych wszelkim lewicowym utopiom, które tak dotknęły nasz kraj w ostatnim czterdziestoleciu i pogrążyły nas w otchłani katastrofalnego kryzysu. Połączenie zaś słów "Czas Nowogardu" ma nam uprzytomnić, że nadchodzi pora dla takich jak nasze, małych ośrodków i zamieszkujących je społeczeństw. Wraz z reformą samorządu lokalnego mamy teraz wziąść sami swoje sprawy w swoje ręce. Chcielibyśmy tym przemianom zachodzącym w naszym regionie towarzyszyć i je wspierać. Zespół redakcyjny tworzy grono osób utożsamiających się z etosem "Solidarności" i wywodzących się ze środowiska Komitetu Obywatelskiego. Ale nasze łamy są otwarte dla wszystkich mieszkańców Ziemi Nowogardzkiej Chcemy przede wszystkim informować. A poprzez informację przyczyniać się do integracji lokalnej społeczności, do budowania poczucia więzi i lokalnego patriotyzmu. Od was, drodzy Czytelnicy zależeć będą dalsze losy naszego pisma. Nie jest ono obliczone na zysk. Pracujemy nad jego wydaniem społecznie. Liczymy tylko że sprzedaż całego nakładu pozwoli nam na zwrot kosztów i wydanie następnego numeru.

Redakcja

W numerze m.innymi:

- Białe plamy z Historii Nowogardu
- Wybory w Spółdzielniach
- Kronika Milicyjna
- Sport
- Ogłoszenia
- Informacje z życia miasta

WIELU ŁASK OD CHRYSTUSA ZMARTWYCHWSTAŁEGO

WSZYSTKIM CZYTELNIKOM

ŻYCZY REDAKCJA

eprasa.pl fc2d5cffc8

ROZKŁAD JAZDY PKP

Odjazdy / *Departures*
Nowogard

14 III – 12 VI 2021

godzina odjazdu	peron / tor	pociąg	godziny przyjazdów do stacji pośrednich	godzina przyjazdu do stacji docelowej
4:48	II 1	PR - R 88641	Wyszomierz 4:53, Osina 4:57, Mosty 5:02, Goleniów 5:11, Kliniska 5:21, Szczecin Załom 5:25, **Szczecin Dąbie 5:33**, Szczecin Zdroje 5:36	**Szczecin Główny 5:49**
			①-⑤ ∅ 5 IV, 3 V, 3 VI;	
5:45	II 1	PR - R 88643	Wyszomierz 5:50, Osina 5:54, Mosty 5:59, Goleniów 6:07, Kliniska 6:18, Szczecin Załom 6:22, **Szczecin Dąbie 6:29**, Szczecin Zdroje 6:32	**Szczecin Główny 6:44**
			①-⑥;	
6:58	II 1	PR - R 88822	Żabowo 7:06, Płoty 7:15, Baszewice 7:22, Gryfice 7:29, Górzyca Reska 7:35, Gąbin 7:40, Trzebiatów 7:46, Bieczyno Pomorskie 7:52, Karcino 7:56, Głowaczewo 8:00, Stary Borek 8:04, Kołobrzeg Stadion 8:10	**Kołobrzeg 8:15**
			①-⑤ ∅ 5 IV, 3 V, 3 VI;	
8:02	II 1	PR - R 88645	Wyszomierz 8:07, Osina 8:11, Mosty 8:16, **Port Lotniczy Szczecin Goleniów 8:22**, Goleniów 8:39, Kliniska 8:49, **Szczecin Dąbie 8:58**, Szczecin Zdroje 9:02	**Szczecin Główny 9:14**
			①-⑦ ∅ 4-5 IV;	
9:14	I 3	PR - R 88613	Wyszomierz 9:19, Osina 9:23, Mosty 9:28, **Port Lotniczy Szczecin Goleniów 9:34**, Goleniów 9:51, Kliniska 10:00, **Szczecin Dąbie 10:09**, Szczecin Zdroje 10:13, Szczecin Port Centralny 10:22	**Szczecin Główny 10:26**
			15 III-30 IV ①-⑤ ∅ 2 IV, 5 IV, 19 V-11 VI ①-⑤ ∅ 3-4 VI;	
9:14	I 3	PR - R 88613	Wyszomierz 9:19, Osina 9:23, Mosty 9:28, **Port Lotniczy Szczecin Goleniów 9:34**, Goleniów 9:51, Kliniska 10:00, **Szczecin Dąbie 10:09**, Szczecin Zdroje 10:13	**Szczecin Główny 10:27**
			4-18 V ①-⑤;	
10:17	II 1	PR - R 88624 REGA	Płoty 10:33, Gryfice 10:45, Trzebiatów 11:00, Bieczyno Pomorskie 11:06, Karcino 11:09, Głowaczewo 11:14, Stary Borek 11:17, Kołobrzeg Stadion 11:23	**Kołobrzeg 11:27**
			⑥⑦ ≠ 5 IV, 3 V, 3 VI;	
10:19	I 3	PR - R 88647	Wyszomierz 10:24, Osina 10:28, **Port Lotniczy Szczecin Goleniów 10:38**, Goleniów 10:56, Kliniska 11:06, **Szczecin Dąbie 11:16**, Szczecin Zdroje 11:20	**Szczecin Główny 11:32**
12:07	II 1	PR - R 88626 POMERANIA	Płoty 12:22, Baszewice 12:29, Gryfice 12:36, Górzyca Reska 12:42, Gąbin 12:47, Trzebiatów 12:54, Bieczyno Pomorskie 12:59, Karcino 13:03, Głowaczewo 13:07, Kołobrzeg Stadion 13:15	**Kołobrzeg 13:20**
			①-⑦ ∅ 4-5 IV;	
13:19	II 1	PR - R 88628	Żabowo 13:27, Płoty 13:36, Baszewice 13:43, Gryfice 13:50, Górzyca Reska 14:13, Gąbin 14:18, Trzebiatów 14:24, Bieczyno Pomorskie 14:30, Karcino 14:33, Głowaczewo 14:38, Kołobrzeg Stadion 14:45	**Kołobrzeg 14:50**
			①-⑤ ∅ 5 IV, 3 V, 3 VI;	
14:37	II 1	PR - R 88649	Wyszomierz 14:42, Osina 14:46, Mosty 14:51, Goleniów 15:00, Kliniska 15:15, Szczecin Załom 15:19, **Szczecin Dąbie 15:27**, Szczecin Zdroje 15:33	**Szczecin Główny 15:47**
			①-⑦ ∅ 4 IV;	
15:27	II 1	PR - R 88630	Żabowo 15:36, Płoty 15:45, Baszewice 15:52, Gryfice 15:58, Górzyca Reska 16:04, Gąbin 16:09, Trzebiatów 16:15, Bieczyno Pomorskie 16:21, Karcino 16:25, Głowaczewo 16:29, Stary Borek 16:33, Kołobrzeg Stadion 16:39	**Kołobrzeg 16:44**
			①-⑦ ∅ 4 IV;	
16:31	II 1	PR - R 88651	Wyszomierz 16:36, Osina 16:40, Mosty 16:45, **Port Lotniczy Szczecin Goleniów 16:51**, Goleniów 17:08, Kliniska 17:18, Szczecin Załom 17:22, **Szczecin Dąbie 17:29**, Szczecin Zdroje 17:32, Szczecin Port Centralny 17:41	**Szczecin Główny 17:45**
			14 III-3 V;	
16:31	II 1	PR - R 88651	Wyszomierz 16:36, Osina 16:40, Mosty 16:45, **Port Lotniczy Szczecin Goleniów 16:51**, Goleniów 17:08, Kliniska 17:18, Szczecin Załom 17:22, **Szczecin Dąbie 17:28**, Szczecin Zdroje 17:32	**Szczecin Główny 17:43**
			4 V-12 VI;	
17:14	II 1	PR - R 88632	Żabowo 17:22, Płoty 17:31, Baszewice 17:38, Gryfice 17:46, Górzyca Reska 17:57, Gąbin 18:02, Trzebiatów 18:08, Kołobrzeg Stadion 18:24	**Kołobrzeg 18:29**
18:24	II 1	PR - R 88653	Wyszomierz 18:29, Osina 18:33, Mosty 18:38, **Port Lotniczy Szczecin Goleniów 18:44**, Goleniów 19:01, Kliniska 19:12, Szczecin Załom 19:16, **Szczecin Dąbie 19:23**, Szczecin Zdroje 19:26	**Szczecin Główny 19:39**
19:48	II 1	PR - R 88634	Żabowo 19:56, Płoty 20:05, Baszewice 20:12, Gryfice 20:19, Górzyca Reska 20:25, Gąbin 20:30, Trzebiatów 20:36, Bieczyno Pomorskie 20:42, Karcino 20:46, Głowaczewo 20:50, Stary Borek 20:54, Kołobrzeg Stadion 21:00	**Kołobrzeg 21:04**
			①-⑥ ∅ 5 IV, 1 V, 3 V, 3 VI;	
19:50	I 3	PR - R 88655	Wyszomierz 19:55, Osina 19:59, **Port Lotniczy Szczecin Goleniów 20:09**, Goleniów 20:26, Kliniska 20:36, Szczecin Załom 20:40, **Szczecin Dąbie 20:47**, Szczecin Zdroje 20:50, Szczecin Port Centralny 20:59	**Szczecin Główny 21:03**
			14-28 III ⑦; 31 III-1 IV; 11-25 IV ⑦ ≠ 5-6 IV; 3 V; 23 V-6 VI ⑦ ≠ 3 VI, 5 VI;	
19:50	I 3	PR - R 88655	Wyszomierz 19:55, Osina 19:59, **Port Lotniczy Szczecin Goleniów 20:09**, Goleniów 20:26, Kliniska 20:35, Szczecin Załom 20:39, **Szczecin Dąbie 20:46**, Szczecin Zdroje 20:49	**Szczecin Główny 21:03**
			9 V; 16 V;	
21:04	II 1	PR - R 88636	Płoty 21:19, Baszewice 21:26, Gryfice 21:33, Trzebiatów 21:48, Kołobrzeg Stadion 22:04	**Kołobrzeg 22:10**

objaśnienia skrótów / abbreviations
PR - POLREGIO sp. z o.o.
R - REGIO

objaśnienia znaków / symbols
- 2 klasa / Second class seats
- tylko 2 klasa / 2nd class seats only
- wagon z miejscami dla osób na wózkach - z windą/rampą / car with seats for disabled passengers - with a lift/ramp
- wagon przystosowany do przewozu rowerów - liczba miejsc ograniczona / wagon adopted to the transport of bicycles – limited number of places
- połączenie z lotniskiem / connection to airport

objaśnienia znaków / symbols
- dostęp do WiFi / WiFi access
- dostępne miejsce do przewijania dziecka / baby changing space available
- klimatyzacja / air conditioning
- terminy kursowania / days of operation
- oprócz / except
- oraz / and also
- w poniedziałki / Mondays
- w piątki / Fridays
- w soboty / Saturdays
- w niedziele / Sundays

studio reklamy vizart
Nowogard
ul. 700 lecia 15
(nad Apteką CARDIA, I Piętro)
e-mail: reklamavizart@wp.pl
Tel: 605 522 340
Zapraszamy
Pon.-Pt. 8-18, Sobota 9-14
REKLAMA W GAZETACH
REKLAMY
PIECZĄTKI
W 5 MINUT
▪ WYDRUKI WIELKOFORMAT., BANERY
▪ TABLICE, SZYLDY, KASETONY, SIATKI
▪ REKLAMA NA: POJAZDACH, ODZIEŻY
▪ LITERY PRZESTRZENNE, FLAGI, inne
▪ POLIGRAFIA, WIZYTÓWKI, ULOTKI, PLAKATY, FOLDERY
▪ GAZETKI, ZAPROSZENIA, WIDOKÓWKI, STRONY www, inne
▪ KSERO DO A4, A3 (KOLOR, CZARNOBIAŁE)
▪ LAMINOWANIE DOK. DO A4, A3, inne
▪ BINDOWNIE PRAC, OPRAWIANIE PRAC
▪ WYDRUKI PRAC, DOKUMENTÓW w 5 minut
Największy wybór okładek Tylko u NAS
NAJNIŻSZE CENY W MIEŚCIE !

INFORMATOR LOKALNY - NOWOGARD

Telefony alarmowe
Policja - 997, 112
Komisariat Policji Nowogard - 91 57 92 316
Straż pożarna - 998
Posterunek PSP Nowogard - 91 39 20 118
Pogotowie ratunkowe - 999
Stacja Pogotowia Ratunkowego w Nowogardzie - 91 43 26 103
Pogotowie gazowe - 992
Pogotowie energetyczne - 991
Pogotowie wodn.-kanal. (PUWiS) - 91 392 07 11; 994

Dyżur nocny
Nocna i Świąteczna Opieka Zdrowotna - 91 39 78 430
609 361 999
665 283 928

Przychodnie - poradnie
Szpital - centrala - 91 392 13 56
Praxis - SZOZ - 91 392 07 87
Praxis - Centrum okulistyczno-optyczne - 91 39 27 272
POZ Przychodnia przyszpitalna - 91 392 18 00
91 392 18 06
Medyk - 91 392 29 21
PRAXIS 2 - M. Drobińska - 91 392 59 43
NZOZ "Sanus" - 91 392 69 60
NZOZ "Pro-med" - 91 392 67 40
NZOZ "Leks" - 91 392 25 25
- 91 392 68 25
NZOZ "Baby-med" - 91 885 44 25
Mardent - gabinety lekarskie - 91 392 26 33
Revital - Ośrodek Rehabilitacji i Odnowy Biologicznej - 91 392 14 67
609 456 577
Pielęgniarki Środow.-Rodzinne - 91 392 09 26
Specjalistyczna Poradnia Terapeutyczna dla dzieci, młodzieży i ich rodzin - 91 392 07 43
Warsztaty terapii zajęciowej - 91 392 52 82
Zakład domowej opieki długoterminowej - 91 39 26 531
509 142 650

Stomatologia
Praxis - Centrum stomatologiczne - 91 392 69 99
Pracownia protetyki stomatologicznej Danuta Drapikowska - 91 392 68 70
Protetyka stomatologiczna - Elżbieta Wysocka i Kazimierz Trojanowski - 91 392 61 07
"Nowo-dental" B. Szulejko - 695 264 677
- 91 392 14 67
"Dental - med" - 91 392 20 98
Lek. stom. H. Sporzyńska-Czausz - 603 705 630
Gabinety stomatologiczne "LUXdental" - 509 77 00 19, 91 434 97 09
MARDENT - 604 793 056; 536 048 616
Lek. Stom. Andrzej Rynkiewicz pogotowie stomatologiczne - 607 771 777
lek. Stom. D. Wałęga-Bąk pogotowie stomatologiczne - 604 441 609
lek. stom. A Mogilnicka - 506 606 955
lek. stom. E. Rosa - 532 512 703
lek. stom. D. Czernikiewicz - 91 392 66 39
- 603 705 639
lek. stom. M. Andrzejewska - 693 162 241
lek. stom. Krystyna Szeronos - 601 736 804

Urzędy
Urząd Miejski - 91 392 62 00
Biuro Obsługi Interesanta w UM - 91 392 62 14
Biuro Rady w UM - 91 392 62 10
Urząd Stanu Cywilnego - 91 392 62 30
Wydział Gospodarki Komunalnej, Mieszkaniowej i Ochrony Środow. - 91 392 62 43
Wydział spraw społecznych i obywatelskich
Meldunki - 91 392 62 13
Dowody osobiste - 91 392 62 15
Zarządzanie kryzysowe - 91 392 62 34
Wydział Gospodarki Nieruchomościami Geodezji i Rolnictwa - 91 392 62 26
Wydział Rozwoju Lokalnego, Funduszu, Kultury i Sportu - 91 392 62 93
Wydział Inwestycji i Remontów - 91 392 62 41
Biuro Podatków i Opłat - 91 392 62 17
Referat Edukacji - 91 392 54 64
Zarząd Budynków Komunalnych - 91 392 62 67
Powiatowy Urząd Pracy f/Nowogard - 91 392 13 76
91 392 18 13
Powiatowy Inspektorat Weterynarii - 91 392 11 18
w nagłych wypadkach - 609 740 647

Wydział Komunikacji
Rejestracja pojazdów - 91 579 27 02
Prawo jazdy - 91 579 27 03
Fax - 91 392 18 52

OPS - Ośrodek Pomocy Społecznej
Kierownik - Dorota Maślana - 91 392 62 48
Świadczenia rodzinne - A. Lalik - 91 392 62 68
Dział usług opiekuńczych - B. Ziółkowska - 91 392 02 00

Poczta
ul. 3 Maja - 91 392 13 00
91 392 11 83
ul. Warszawska - 91 392 08 34

Nadleśnictwo Nowogard - 91 392 06 40
Zakład Karny Nowogard - 91 432 66 00

Gabinety weterynaryjne
Danuta Czerwińska ul. J. Wybickiego 2 - 507 410 224, 603 705 665
Animal-Vet
ul. 3 Maja 50 - 666 135 133
Janusz Soroka
ul. L. Okulickiego 6 - 570 656 616
Zdzisław Truszyński
ul. T. Kościuszki 21 - 91 392 18 01
Mirosław Berezowski
ul. Roosevelta 38 - 91 392 08 14

Szkoły
Szkoła Podstawowa nr 1 - 91 392 6 2 70
Szkoła Podstawowa nr 2 - 91 392 6 2 74
Szkoła Podstawowa nr 3 - 91 392 6 2 91
Szkoła Podstawowa nr 4 - 91 392 3 0 28
SP w Długołęce - 91 391 04 92
SP w Orzechowie - 91 391 09 94
SP w Strzelewie - 91 391 02 24
SP w Żabowie - 91 391 06 94
SP w Błotnie - 91 391 01 90
SP w Wierzbięcinie - 91 291 07 95
I Liceum Ogólnokształcące - 91 392 02 13
Liceum Ogólnokształcące nr II - 91 392 51 07
ZSP im. Stanisława Staszica - 91 392 11 62
Prywatne Liceum Ogólnokształcące Zaoczne Centrum Edukacji Zdroje - 91 392 54 94
Prywatne Policealne Studium Zawodowe - 91 392 21 81
Specjalny Ośrodek Szkolno - Wychowawczy - 91 392 01 08

Przedszkola i żłobki
Przedszkole nr 1
ul. Żeromskiego - 91 392 62 86
Przedszkole nr 3
ul. J. Poniatowskiego - 91 392 62 88
Przedszkole nr 4
ul. T. Kościuszki - 91 392 62 87
Zielone Przedszkole
ul. Zielona - 91 392 66 91
505 388 292
Artystyczne Przedszkole Kraina Fantazji ul. Bema - 660 797 838
"Promyczek" Specjalistyczny punkt przedszkolny, ul. Boh. Warszawy - 609 931 469
Niepubliczny Żłobek "Maluszkowo" ul. ks. Racibora - 534 015 943
Niepubliczny "Malinowy Żłobek" ul. Boh. Warszawy - 604 873 917

Kultura
Miejska Biblioteka Publiczna
Dyrektor - 91 392 62 60
Czyt. dla dorosłych - 91 392 62 61
Nowogardzki Dom Kultury
Sekretariat - 91 392 62 83
Biuro kina/ dział imprez i promocji - 91 392 57 79
Kasa - 91 392 62 62

Parafie Rzymskokatolickie
Parafia pw. WNMP - 91 392 63 70
506 08 13 28
Parafia pw. Św. Rafała Kalinowskiego - 91 392 10 04
Parafia pw. MB Fatimskiej - 91 392 15 92

Usługi pogrzebowe
J. Furmańczyk, Zakład Pogrzebowy - 91 392 17 67
S. Furmańczyk, Usługi Pogrzebowe - 692 354 065
MEMORIS Grzegorz Śmigiel - 693 230 190

Apteki
Centrum Zdrowia ul. 700-lecia - 91 576 21 39
Majowa ul. 3 Maja - 91 307 07 08
Cefarm ul. Plac Wolności - 91 392 02 03
Cardia ul. 700 - lecia - 91 392 13 30
Niebieska ul. 15 Lutego - 91 432 61 77
Asa ul. Warszawska - 91 392 04 94
Niebieska 2 ul. Kościuszki - 91 579 08 30
Nowa Farmacja ul. Bohaterów Warszawy - 91 573 04 37

Taksówki - 91 392 02 60

Pomoc drogowa
Grzegorz Irzymski - 91 392 24 02
601 893 944
Andrzej Słomski - 665 770 442
Krzysztof Pietrzak - 601 938 293
R&J MIX - 608 731 620

INFORMATOR LOKALNY - OSINA

Urząd Gminy
Wójt - 91 391 03 90
Kierownik USC, St. ds. obywatelskich i ewidencji ludności - 508 499 549
St. ds. podatków i opłat - 508 499 661
St. ds. zarządzania kryzysowego, obrony cywilnej i ochrony środowiska - 508 499 580
Stanowisko pracy ds. gospodarki odpadami - 508 499 247
St. ds. obsługi organów Gminy, działalności gospodarczej, kultury i zdrowia - 508 499 567
St. ds. funduszy zewnętrznych, promocji, turystyki i sportu - 508 499 620
OPS - Ośrodek Pomocy Społecznej
Kierownik Anna Kaliczyńska - 508 499 534
Pracownicy socjalni - 508 499 561
508 499 483
Asystent rodziny Patrycja Bielej - 508 499 621
Gminna Biblioteka Publiczna
Kierownik Krzysztof Górecki - 91 391 03 05
Szkoła Podstawowa im. B. Malinowskiego
Dyrektor Tatiana Olbert - 91 391 03 89
Sekretariat - 91 391 03 80
Przychodnie
NZOZ "Proximus" - 91 391 03 10
Punkt apteczny - 91 391 16 11
Poczta - 91 391 03 23
Parafia pw. NP NMP w Osinie - 91 391 03 86

eprasa.pl fc2d5cffc8

Ogłoszenia drobne

Cena 1 zł za słowo - NIERUCHOMOŚCI
70 gr za słowo - pozostałe działy

NIERUCHOMOŚCI

- Wynajmę garaż na ul. Zamkowej z prądem od 1 czerwca. Tel. 505 839 170
- Sprzedam mieszkanie 3pokojowe drugie piętro. Tel. 726 159 371
- Działka budowlana w Kościuszkach pow.1054 m² uzbrojona, wydane warunki zabudowy sprzedam. Tel. 691 180 848
- SPRZEDAM DOM 1 piętrowy 180 m², garaż 30m², budynek gospodarczy 48m² , działka 922 m², Żabowo 45. Tel 512 007 620
- **Wynajmę kawalerkę dla osoby pracującej. Tel. 691 10 02 49**
- Wynajmę garaż w centrum Nowogardu, przy ul. Pileckiego (200 m od Netto). Tel. 606 208 488
- Sprzedam gospodarstwo rolne 10 ha z budynkami mieszkalnymi i gospodarczymi. Tel. 698 409 334
- Sprzedam słoneczne 4 pokojowe mieszkanie 79,3m2, 3 piętro, umeblowane, nie wymaga wkładu finansowego, gotowe do zamieszkania. Tel: 512180509
- Działka w Kościuszkach 30 arów z warunkami zabudowy. Sprzedam tel. 517 391 931
- Wynajmę mieszkanie 3 pokojowe 72m², umeblowane, Nowogard. Tel. 609 701 373
- Sprzedam działkę ogród nr 4. Tel. 601 421 610
- **MIESZKANIE DO WYNAJĘCIA. 665 720 037**
- Sprzedam własnościowe, bezczynszowe, mieszkanie do remontu wraz z dużym budynkiem gospodarczym w Nowogardzie. Cena 145 tys. zł. Dzwonić po 15-tej tel. 601 795 366
- Wynajmę mieszkanie, 2-pokojowe. Tel. 887 091 958
- **Kupię działkę lub dom, za gotówkę tel. 604842195**
- **Gospodarstwo kupię za gotówkę tel. 534630410**
- **Zamienię mieszkanie 2 pokojowe na dom z dopłatą, tel. 601976591**
- **Poszukuje mieszkania parter, może być do adaptacji, powierzchnia powyżej 50 m², może być z garażem. Tel. 532 589 787**
- **Kupię garaż murowany na Zamkowej. Tel. 505 839 170**
- **Sprzedam mieszkanie własnościowe, 53 m², 3 pokoje, Nowogard, Poniatowskiego 28/3. Tel. 505 149 773**
- **Wynajmę mieszkanie 2 pokojowe w domku jednorodzinnym. Tel. 693 344 807**
- **Sprzedam mieszkanie 3 pokoje 66m², I piętro z garażem ul. Poniatowskiego 22 w Nowogardzie. 696 404 840**
- **Sprzedam mieszkanie własnościowe 58m² I piętro, blisko jeziora, umeblowane. Tel. 660 143 113**
- **Do wynajęcia domek jednorodzinny. Tel. 514 526 631**
- **Sprzedam dom z częścią warsztatową przy ul. Promenady. Tel. 667 476 876**
- Sprzedam dom w Nowogardzie, 146m2 + piwnice+garaż+pomieszczenia gospodarcze, cicha okolica, blisko centrum. Darmowy prąd- panele fotowoltaiczne. Cena 835 tys, tel. 691 282 131
- Sprzedam mieszkanie centrum, parter, czynsz 200 zł, 63m$_2$, cena 355 tys. zł. Tel. 883 960 622
- Sprzedam działkę budowlaną w centrum Nowogardu. Tel. 509 424 606
- Sprzedam mieszkanie w Nowogardzie 58 m² - 3 pokoje. Tel. 600 461 824
- Sprzedam działkę budowlaną na Asnyka. Tel. 537 756 673
- Sprzedam działkę ogrodową z altaną przy 15 lutego. Tel. 668 439 259
- Sprzedam działkę budowlaną w Kościuszkach uzbrojona woda, prąd, gaz. Tel. 602 267 382
- Sprzedam działkę budowlaną na Osiedlu Słonecznym o pow. 13,76 ar. Cena 83 tys. Posiada wodę, kanalizację miejską, podłączony prąd, z warunkami zabudowy. Tel. 693 850 197
- **Szukam garażu do wynajęcia w okolicach 15 lutego. Tel. 783 484 836**

MOTORYZACJA

- Tanio sprzedam opony Navigator 2 całoroczne na felgach stalowych 13 do Reanult Clio (przebieg 4000 km) lub zamienię na 14 do Pegouta 206. Tel. 725 258 806
- Kupię ramę do Simsona S51 lub simsona bez papierów. Tel. 665 566 118
- Sprzedam różne cześci: mechaniczne, wnętrza, blacharskie, szyby, inne do do Cinquecento 703, 1993 r. w całości, tel. 605 522 340
- Sprzedam nowe części do Renault Laguna III: nakładka progowa 1 szt, końcówka drążka kierowniczego prawa, sworzeń wachacza, tel. 605 522 340
- Sprzedam felgi aluminiowe 17", 4 szt. półroczne, kupione w ASO Renault, tel. 605 522 340
- Sprzedam opony zimowe 4 szt., Michelin Alpin 205 55 16 91T, tel. 605 522 340
- Sprzedam opony letnie 4 szt., Vredestein Sportracx 215 50 17 91V, tel. 605 522 340
- Sprzedam opony letnie 4 szt., Michelin Primacy HP 225 55 16 95Y, tel. 605 522 340
- Kupię przyczepę wywrotkę może być do remontu. Tel. 782 655 123 lub 669 653 515
- Kupię ładowarkę teleskopową, koparko-ładowarkę stan bez znaczenia, może być do remontu tel. 782 655 123 lub 669 653 515

ROLNICTWO

- Sprzedam 5 skibowy pług i przyczepę 3,5 tonową (taczka). Tel. 509 389 636
- Sprzedam przyczepę AUTOSAN D-16. Można przewieźć snopki, drzewo, kontener. Tel. 608 356 697
- Sprzedam łubin słodki. Tel. 91 39 18 606
- Sprzedam tuczniki mięsne. Tel. 696 807 922
- Sprzedam ciągnik C-360, przyczepa 6t. wywrotka, przyczepa 8t. nie wywrotka, przyczepa jednoosiowa, beczka do wody na kołach, sprężarka mała 100 l jednotłokowa, śrutownik bijakowy, kombajn do ziemniaków dwurzędowy, pług trzyskibowy, dmuchawa do zboża, kopaczka, redełko, agregat, dmuchawa do siana i rozrzutnik obornika. Tel. 667 477 772
- Sprzedam żyto, jęczmień, siano i presę. Tel. 91 39 18 307
- Sprzedam siewnik do nawozu dwutalerzowy tel. 781 932 918
- Sprzedam siano w kostkach, opryskiwacz 400 l. 12m, przyczepkę ogólnoużytkową, kamień polny, silnik elektryczny 7KW, obsypniki do ziemniaków. Tel. 606 576 417.
- Sprzedam prosiaki. Tel 600 335 184
- Sprzedam sianokiszonkę lub zamienię na cielęta. Tel. 668 316 103.
- Kupię w dobrym stanie silnik do Ciągnika C-360. Tel. 607 810 806
- Sprzedam ziemniaki jadalne i sadzeniaki Gala, presę i siano. Tel. 91 39 18 307
- **Sprzedam ziemniaki jadalne odmiany denar, bellarosa i vineta oraz sadzeniaki odmiany denar, bellarosa i vineta. Tel. 693 134 797**
- **Sprzedam pszenżyto i owies. Tel. 693 134 797**
- **Sprzedam talerzówkę 3 m., agregat uprawowy 4.6 m rozkładany, dmuchawę do zboża. Ceny do uzgodnienia, Tel. 693 134 797**
- **Sprzedam grykę. Tel. 665 785 725**
- **Sprzedam jęczmień jary. Tel. 660 420 658, 500 647 799**
- Sprzedam agregat Nordsen. Tel. 607 788 967
- **Kurki nioski odchowane powyżej 7 tyg. sprzedaż od 06.04 Gospodarstwo Drobiarskie Żabowo 13. Tel. 510 127 838 , 502 530 452**
- Sprzedam grykę. Tel. 502 853 573
- Potrzebny traktorzysta. Strzelewo. Tel. 502 853 573
- **Szkółka w Karsku poleca bardzo duży wybór drzew owocowych, róże pienne i krzaczaste, tuje szmaragd wysokość 70-80 cm 10 zł/sztukę. Tel. 606 106 142**
- Orka pługiem obracalnym, talerzówka ciężka, siew agregatem. Tel. 608 01 39 95
- **Sprzedam gęsi, kaczki, kury. Tel. 782 429 405**
- KUPIĘ przyczepę leśną samozaładowczą (Palms farma lub inne), rozsiewacz wapna RCW, siewnik talerzowy. Może być do remontu. Tel 782 655 123 lub 669 653 515
- KUPIĘ ciągnik URSUS ZETOR MTZ lub inny, stan obojętny może być do remontu. Tel 782 655 123 lub 669 653 515
- Sprzedam siano w kostkach i słomę. Tel. 782 036 086
- Koszenie mulczowanie łąk. Belowanie siana i słomy, tel 608 01 39 95
- Sprzedam słomę w kostkach 795 911 886

USŁUGI

- **WYNAJEM NAMIOTÓW, STOŁÓW I ŁAW WESELNYCH. TEL. 794 229 083**
- Koszenie trawników na działkach i w mieście teren Nowogard. Tel. 724 557 987
- Malowanie, szpachlowanie, panele i inne. Tel. 666 047 905
- Złota rączka – drobne naprawy hydrauliczne, elektryczne, spawanie itp. Tel. 664 045 415
- **Pracę elektryczne. Tel 607 729 933**
- **Usługi ogólnoremontowe na terenie Nowogardu. Tel. 724 557 987**
- **Usługi glazurniczo-ogólnobudowlane. Kompletne wykończenie wnętrz. Tel. 537 275 547**
- **BEST WALL. Gładzie i malowanie hydrodynamiczne. Świadczę usługi natryskowo za pomocą znanych i sprawdzonych materiałów renomowanych marek. Zrobię wycenę za darmo. Kontakt: 609328144**
- Usługi transportowe, przeprowadzki. Tel. 696 138 406
- Kompleksowe remonty i wykończenia wnętrz, glazurnictwo. Tel. 798 523 288
- Stawianie budynków od podstaw, dachy, wykończenia wnętrz oraz łazienki. tel. 693 288 667
- Wykończenie wnętrz, malowanie, szpachlowanie, regipsy itp. Tel. 782 246 649
- Panele fotowoltaiczne, pompy ciepła, dostawa, montaż, dotacje. tel. 504 595 424
- Naprawa maszyn do szycia i nie tylko. Tel. 698 360 272
- Montaż klimatyzacji i systemów wentylacyjnych tel. 607 329 710
- **Regulacja, naprawa, konserwacja okien i drzwi. Tel: 695 181 070**
- **Docieplanie budynków, malowanie, szpachlowanie, glazura, hydraulika, regipsy, adaptacja poddaszy. Tel. 600 626 268**
- **Usługi remontowo-wykończeniowe, gładzie szpachlowe, malowanie, układanie paneli, sufity podwieszane. Tel. 725 671 890**
- Wykańczanie, malowanie, szpachlowanie, płyty i panele 782 413 824
- **PRANIE-MAGIEL,PRANIE DYWANÓW, WYKŁADZIN, TAPICERKI MEBLOWEJ SAMOCHODOWEJ/ SKÓRZANEJ MATERIAŁOWEJ / POŚCIELI WEŁNIANEJ / LANOLINĄ/SPRZĄTANIE: CZYSZCZENIE FUG. TEL.604 373 143 , 794 229 083.**
- **Pranie tapicerki meblowej oraz dywanów. Sprzątanie domów. ROMTEX Tel. 668 15 15 16**
- **Czyszczenie parą również grzejników. Tel. 668 15 15 16**
- Remont na każdą kieszeń. Tel. 609 715 839
- **Malowanie, montaż paneli podłogowych i inne drobne naprawy wykona "złota rączka". 91 39 22 783, 784 79 22 70**
- Naprawa RTV Sawicki. 888 330 606
- Firma budowlana z wieloletnią działalnością przyjmie zlecenie na budowę domów od podstaw, przekładek dachów, docieplenia, układanie kostki, różne rodzaje. Tel. 607 137 081;
- MS BIOSS. Sprzedajemy Naprawiamy za gotówkę na raty laptopy tablety telefony. Skupujemy laptopy telefony. Adres Nowogard 700Lecia 15 I piętro nad apteką tel 91-577-53-73 lub 792-228-896
- Zwrot podatku z pracy rodzinne, urlopowe: Niemcy, Holandia, Austria, Anglia, Belgia, Norwegia. Tel. 71 385 20 18, 601 759 797
- Transport, przeprowadzki, opróżnienie mieszkań, piwnic, gratów. Tel 668 343 638
- AGENCJA REKLAMOWA VIZART, oprawianie prac w 2 minuty, bindowanie, wydruki, ksero, laminowanie, Nowogard ul. 700 lecia 15 (nad sklepem zielarskim)Tel. 605 522 340
- Wyburzamy, budujemy i remontujemy. 668 343 638
- **Usługi Fryzjerskie Męskie w domu klienta Sudomierski. Tel. 536 867 154, 91 39 22 063**

PRACA

- Zaopiekuję się osobą starszą. Tel. 733 794 989
- Zatrudnię fachowców na budowę. Stawka na początek 20 zł/h. 514 706 530
- **Przyjmę do pracy Kierowca- Dostawca. Wymagane prawo jazdy Kat. B, znajomość podstaw j. niemieckiego lub angielskiego. Tel. 781 060 250**
- Zatrudnię osobę do prac technicznych za granicą, tel. 696 443 643
- **KIEROWCA C+E POLSKA-SZWECJA TEL. 601420009**
- **Zlecę remont altany ogrodowej. Tel. 509 41 18 19**
- **Praca w Hamburgu z zakwaterowaniem. Malowanie, wykańczanie. Tel. 00491725669042**
- **Pilnie zatrudnię pracownika sprzedawca-kasjer do sklepu spożywczego. Tel. 519 601 290**
- Przyjmę pomocnika montażysty mebli wymagane prawo jazdy, wynagrodzenie 4800-6000 zł. Wyjazdy od pon. do piątku. Tel. 781 060 250
- Przyjmę ludzi do łapania kur na fermie drobiu. Tel. 606 509 093
- Pilnie zatrudnię doświadczona i dyspozycyjna opiekunkę do osoby starszej, leżącej. Jest możliwość zamieszkiwania. Kontakt pod nr telefonu 500 269 827
- Zatrudnię pracownika do obsługi klienta w CUK ubezpieczenia. Tel. 510 100 263
- Zatrudnię mechanika samochodów ciężarowych. 885 555 263
- **Do dociepleń z doświadczeniem i do pomocy, umowa o pracę. Tel. 782 860 130**
- Praca w Szwecji/okolice Goteborg. Szukam stolarzy/budowlańców do pracy w Szwecji. Wszelkie informacje pod nr telefonu: +46 762 18 55 66 – Daniel

INNE

- **Sprzedaż telewizorów firmowych. 607 729 933**
- Sprzedam korę sosnową i drzew liściastych. Tel. 668 137 232
- Sprzedam rolety dzień/noc siwe nowe 2 szt. 102x140 cm oraz drzwi łazienkowe 80tki jasne. Tel. 514 830 447
- Sprzedam narożnik, stan dobry, cena 400 zł. Tel. 606 699 763
- Sprzedam pralko-suszarkę Hoover 11+7 kg, tel. 605 522 340
- Sprzedam panel prysznicowy aluminiowy Corsan, tel. 605 522 340
- Sprzedam niedrogo wózek inwalidzki, stan dobry, tel. 784-792-270, 913 922 783
- Sprzedam radio CB President Johny II + antena President, tel. 605 522 340
- Sprzedam sofę z funkcją spania, 3 osobowa, naturalna skóra, drewno, tel. 605 522 340
- Sprzedam rower dziecięcy Romet Panda, mało używany, tel. 605 522 340

eprasa.pl fc2d5cffc8

- **PRZYJME PALETY DREWNIANE, USZKODZONE, CALE. SZYBKI ODBIOR. TEL. 605 522 340.**
- **Rehabilitacja po COVID-19 szybka i skuteczna. Tel. 605 785 735**
- Sprzedam bramę garażową oraz bramę wjazdową. 609 24 58 16
- Sprzedam balkonik rehabilitacyjny 4 kołowy, nowy. Tel. 782 250 948
- Sprzedam drzewo opałowe tel. 889 354 058
- Sprzedam Facelę. Tel. 604576048
- **Kupię piły Husqvarna, Sthil, uszkodzone, zatarte. Cena 100 zł. Tel. 725 534 407**
- **Drewno opałowe mieszane tanio. Tel. 506 012 706**
- **Przyjmę telewizor płaski LCD mały. Tel. 661 672 036**
- sprzedam dywan do pokoju dziecięcego z wizerunkiem tygrysa czarno biały, tel. 605 522 340
- Sprzedam panel prysznicowy ze stali nierdzewnej, tel. 605 522 340
- Sprzedam opał buk, dąb, brzoza, łupane lub w klockach 650 zł za przyczepę. 665 445 518
- Przyjmę za symboliczną cenę zamrażarkę szufladową. Tel. 888 839 609
- **Drewno, bukowe, dębowe, pocięte, porąbane. Tel. 603 353 789**
- **Sprzedam drewno opałowe. 667 788 820**
- Do wynajęcia zagęszczarka – 400 kg. 790 285 382

POMOC DROGOWA
Andrzej Słomski
Tel. 665 770 442

AUTO- CZĘŚCI Jacek Tworek
SKLEP, • WARSZTAT SAMOCHODOWY
• KLIMATYZACJA: naprawa + serwis
• SZYBY SAMOCHODOWE: montaż i naprawa
• MECHANIKA i DIAGNOSTYKA AUT
Profesjonalna obsługa, nowoczesny sprzęt
tel. 668 477 803, 662 195 926
ul. ks. J. Poniatowskiego 31C • NOWOGARD
(wyjazd na Stargard)

Rozkład jazdy komunikacji miejskiej

OS. BEMA – UL. KOŚCIUSZKI 36 - UL. RADOSŁAWA

LP	Dworce i przystanki	TAM	TAM	TAM	TAM	TAM	TAM	TAM	TAM	TAM	TAM	TAM
		E, F	E, F	E, F	E, F	E, F	E, F	E, F	E, F	D	D	D
1	**Osiedle Bema**	5:30	6:05	7:00	8:05	11:15	12:20	13:30	14:55	15:55	16:55	17:45
2	ul. Bema 1	5:31	6:07	7:02	8:07	11:17	12:22	13:32	14:57	15:57	16:57	17:47
3	ul. Armii Krajowej 17	5:33	6:09	7:04	8:09	11:19	12:24	13:34	14:59	15:59	16:59	17:49
4	ul. Kościuszki 36	5:34	6:11	7:06	8:11	11:21	12:26	13:36	15:01	16:01	17:01	17:51
5	ul. Romualda Traugutta	5:36	6:12	7:07	8:12	11:22	12:27	13:37	15:02	16:02	17:02	17:52
6	ul. Wojska Polskiego 4	5:37	6:13	7:08	8:13	11:23	12:28	13:38	15:03	16:03	17:03	17:53
7	ul. Kościelna	5:38	6:14	7:09	8:14	11:24	12:29	13:39	15:04	16:04	17:04	17:54
8	**Dworzec PKS**	5:40	6:17	7:12	8:17	11:27	12:32	13:42	15:07	16:07	17:07	17:57
9	ul. 3 Maja	<	<	7:14	8:19	<	12:34	<	<	16:09	<	<
10	ul. Bankowa	5:41	6:18	7:16	8:21	11:28	12:36	13:43	15:08	16:11	17:08	17:58
11	ul. 15 Lutego	5:42	6:20	7:18	8:23	11:30	12:38	13:45	15:10	16:13	17:10	18:00
12	ul. Żeromskiego SP2	5:43	6:21	7:19	8:24	11:31	12:39	13:46	15:11	16:14	17:11	18:01
13	ul. Poniatowskiego	<	6:23	<	<	<	12:41	13:48	15:13	16:16	17:13	<
14	ul. Żeromskiego	5:44	6:24	7:20	8:25	11:32	12:42	13:49	15:14	16:17	17:14	18:02
15	ul. Boh. Warszawy „Szkoła"	5:45	6:25	7:21	8:26	11:33	12:43	13:50	15:15	16:18	17:15	18:03
16	ul. Boh. Warszawy „POM"	5:46	6:26	7:22	8:27	11:34	12:44	13:51	15:16	16:19	17:16	18:04
17	**ul. Radosława**	5:47	6:27	7:23	8:28	11:35	12:45	13:52	15:17	16:20	17:17	18:05

UL. RADOSŁAWA – UL. KOŚCIUSZKI 36 – OS. BEMA

LP	Dworce i przystanki	POW	POW	POW	POW	POW	POW	POW	POW	POW	POW	POW
		E, F	E, F	E, F	E, F	E, F	E, F	E, F	E, F	D	D	D
1	**ul. Radosława**	5:47	6:30	7:27	8:33	11:50	12:50	14:30	15:25	16:25	17:25	18:05
2	ul.Boh.Warszawy „GS"	5:48	6:31	7:28	8:34	11:51	12:51	14:31	15:26	16:26	17:26	18:06
3	ul.Boh.Warszawy „ZS ORLIK"	<	<	7:30	8:36	<	12:53	<	<	<	<	<
4	ul. Boh. Warszawy 7	5:50	6:33	7:32	8:38	11:53	12:55	14:33	15:28	16:28	17:28	18:08
5	ul. Poniatowskiego	<	6:36	7:35	8:41	11:56	12:58	<	15:31	16:31	17:31	<
6	ul. 700 Lecia	5:51	6:38	7:37	8:43	11:58	13:00	14:34	15:33	16:33	17:33	18:09
7	ul. 5-go Marca	5:53	6:40	7:39	8:45	12:00	13:02	14:36	15:35	16:35	17:35	18:11
8	ul. Kościuszki 36	5:55	6:42	7:41	8:47	12:02	13:04	14:38	15:37	16:37	17:37	18:13
9	ul. Romualda Traugutta	5:56	6:43	7:42	8:48	12:03	13:05	14:39	15:38	16:38	17:38	18:14
10	ul. Wojska Polskiego 4	5:57	6:44	7:43	8:49	12:04	13:06	14:40	15:39	16:39	17:39	18:15
11	ul. Armii Krajowej 46	5:58	6:45	7:44	8:50	12:05	13:07	14:41	15:40	16:40	17:40	18:16
12	ul. Armii Krajowej 29	5:59	6:46	7:45	8:51	12:06	13:08	14:42	15:41	16:41	17:41	18:17
13	ul. Bema 9	6:00	6:47	7:46	8:52	12:07	13:09	14:43	15:42	16:42	17:42	18:18
14	**Osiedle Bema**	6:02	6:49	7:48	8:54	12:09	13:11	14:45	15:44	16:44	17:44	18:20

OS. BEMA - UL. KOŚCIUSZKI 36 - DWORZEC PKS

LP	Dworce i przystanki	TAM
		E, F
1	**Osiedle Bema**	8:59
2	ul. Bema 1	9:00
3	ul. Armii Krajowej 17	9:02
4	ul. Kościuszki 36	9:03
5	ul. Romualda Traugu	9:05
6	ul. Wojska Polskiego	9:06
7	ul. Kościelna	9:07
8	**Dworzec PKS**	9:09

DWORZEC PKS - UL. WOJ. POLSKIEGO 4 - OS. BEMA

LP	Dworce i przystanki	TAM
		E, F
1	**Dworzec PKS**	10:50
2	ul. 3 Maja	10:52
3	ul. Bankowa	10:54
4	ul. 5-go Marca	10:56
5	ul. Kościuszki 36	10:58
6	ul. Romualda Traugutta	10:59
7	ul. Wojska Polskiego 4	11:00
8	ul. Armii Krajowej 46	11:01
9	ul. Armii Krajowej 29	11:02
10	ul. Bema 9	11:03
11	**Osiedle Bema**	11:05

OBJAŚNIENIA:

D - kursuje od poniedziałku do piątku oprócz świąt

E - kursuje od poniedziałku do soboty oprócz świąt

F - kursuje dnia 1 listopada i 24 grudnia

< - nie zatrzymuje się

WARSZTAT SAMOCHODOWY
ŚCIEŻKA DIAGNOSTYCZNA
Profesjonalna naprawa od A do Z
SZYBY SAMOCHODOWE
OSOBOWE, CIĘŻAROWE I MASZYNY
NA WYMIAR PLANDEKI NA WYMIAR
Ul. Nadtorowa 12
tel 91 39 20 131
kom 601860716
UDZIELAMY GWARANCJI NA WYKONANE USŁUGI
Ul. Kilińskiego 26
tel 91 39 25 627
kom 601897368

ROZKŁAD JAZDY BUSÓW

- **NOWOGARD – GOLENIÓW – SZCZECIN 5.15; 5.50; 8:00; 9.15; 10.15; 12:10; 13:20; 14.20; 16:20;**
- **SZCZECIN – GOLENIÓW – NOWOGARD 6.35; 7.30; 10:05; 11:40; 12.20; 13:50; 15.15; 16.05; 18.05;**
- **RESKO -Nowogard godz. 7:15; 15.40;**
- **Nowogard – RESKO godz. 15.10; 19.15;**
- **Nowogard 6:30 ->Radowo 7:00 -> Łobez 7:35**
- **Łobez 15.25-> Radowo Wielkie 15.50 -> Nowogard**

Rozkłady Przewozy Osobowe
Magdalena i Tomasz Fedeńczak

Nowogard- Szczecin 7:10, 11:15, 15:05
Szczecin-Nowogard 9:10, 13:15, 17:10
Nowogard-Stargard 5:20, 6:00, 6:35, 8:10
Stargard-Nowogard 15:20, 15:55, 17:20

REGULARNA LINIA MIKROBUSOWA SEROCKI

Tel. 91 392 16 64, 0601 89 35 14 - (1 CZERWCA 2020 R.)
Nowogard-Szczecin - 6:20; 9:40; 13:35; 17:15; 20:40
Szczecin-Nowogard - 8:00; 11:10; 15:40; 18:50; 22:00

PRZEWÓZ OSÓB - ROMAN BIŃCZYK
- Linia Regularna TEL. 607 310 591

Nowogard-Goleniów-Szczecin
5.45 (6,E,X), 8.45 (1,3,5), 8.55 (E), 14.35 (E),
14.50 (7,E,C), 15.05 (7,C), 15.52 (E), 18.40 (5,6,E,C)

Szczecin-Goleniów-Nowogard
7.05 (6,E,X), 10.45 (E), 11.25 (1,3,5,E,X), 16.20 (E), 16.35 (7,C), 17.30 (E), 20,40 (5,6,C,E) *(odjaz z pl. Św. Ducha)*

Nowogard-Dobra Now.-Łobez 7.40

Łobez-Dobra Now.-Nowogard 11.35

1-6 - dni tygodnia; E - kursuje od pn.-sob. oprócz świąt; C - nie kursuje 1.01., w pierwszy dzień wielkanocny oraz 25 i 26.12 ; X - nie kursuje w dni świąteczne

Informacja PKS 91 392 18 87 lub 91 469 83 15

Dziennik Nowogardzki ukazuje się we wtorki i piątki na terenie gmin: Nowogard, Osina.
Redakcja: Przemysław Saja *redaktor naczelny* - ***tel. 501 294 118***, **Piotr Słomski, Marcin Simiński** *współpraca,* **Jarek Dąbrowski** *redaktor techniczny*
Adres redakcji: 72-200 Nowogard, ul. Boh. Warszawy 7A, Tel. 91 392 21 65, Tel. /fax 91 392 50 87;
e-mail: dziennik@dzienniknowogardzki.pl. Wydawca: DJ Media sp. z o.o.
Redakcja nie odpowiada za treść reklam i ogłoszeń, zastrzega sobie prawo adiustacji tekstów.

eprasa.pl fc2d5cffc8

Kącik Kolekcjonera...

Brama Żuraw na monecie

21 maja 2021 roku, Narodowy Bank Polski wprowadza do obiegu monetę okolicznościową o nominale 5 zł z serii „Odkryj Polskę" – „Brama Żuraw w Gdańsku".

Gdańsk od początku swego istnienia rozwijał się gospodarczo dzięki morskiej i rzecznej wymianie handlowej. Już w średniowieczu wybudowano w tym mieście nabrzeża przeładunkowe, składy towarów oraz stanowiska do budowy i remontów statków. Dokumenty archiwalne potwierdzają istnienie w 1363 r. w ciągu wschodnich murów miejskich umocnionej drewnianej bramy, która spłonęła w 1442 r. W 1444 r. zbudowano w tym samym miejscu murowaną budowlę w stylu flamandzkim, pełniącą funkcję dźwigu portowego. Nazwa tej bramy pochodzi od blaszanego wiatrowskazu w kształcie żurawia, umieszczonego na jej szczycie.

Brama Żuraw w Gdańsku ma 28 m długości i 10 m szerokości. W przyziemiu grubość murów wynosi około 4 m. Od strony Motławy pomiędzy basztami wznosi się 30-metrowa drewniana konstrukcja, której mechanizm dźwigowy umieszczony na szczycie wystaje poza krawędź nabrzeża, dzięki czemu można było podnosić towary ze statków i stawiać na nich maszty. Wewnętrzna konstrukcja dźwigowa składała się z osadzonych na różnych wysokościach dwóch par kół deptakowych z kołowrotami o średnicy 6 m. Siłę napędową zapewniali ludzie stąpający wewnątrz kołowrotów. Liny podnosiły ciężar 2 t na wysokość 27 m lub 4 t na wysokość 11 m.

W XVIII w. Żuraw przestał pełnić funkcję dźwigu portowego, ale był jeszcze wykorzystywany do stawiania masztów na statkach wiślanych ruszających w powrotny rejs w górę Wisły. Potem służył do wynurzania ruf statków z napędem mechanicznym oraz do remontów śrub i sterów okrętowych. W XIX w. Gdański Port intensywnie rozbudowywał się w nowym miejscu i Żuraw przestał być potrzebny.

Podczas działań wojennych w 1945 r. spłonęła drewniana konstrukcja Żurawia, a ceglane baszty uległy zniszczeniu w 40%. Mury bramy odbudowano w latach 1957–1959, a drewnianą konstrukcję dźwigu zrekonstruowano w latach 1963–1965. Od 1977 r. zabytek jest oddziałem Narodowego Muzeum Morskiego w Gdańsku. Gdański Żuraw jest największym i najstarszym z zachowanych dźwigów portowych średniowiecznej Europy.

Rewers monety przedstawia Bramę Żuraw widoczną z prawego brzegu rzeki Motławy z pozycji południowo-wschodniej oraz herb Gdańska w postaci dwóch krzyży i korony.

Nominał 5 zł; stop: pierścień MN25, rdzeń CuAl6Ni2; stempel: zwykły; średnica: 24,00 mm; masa: 6,54 g; brzeg (bok): moletowany nieregularnie; na boku ośmiokrotnie powtórzony napis: NBP, co drugi odwrócony o 180 stopni, rozdzielony gwiazdkami; nakład: do 1 000 000 szt.; Projektant awersu: Dobrochna Surajewska; Projektant rewersu: Paweł Pietras; Emitent: NBP; Na zlecenie NBP monety wyprodukowała Mennica Polska S.A.

Opr. Red

Na stadionie miejskim zagrali

Turniej rocznika 2010

Młodzi piłkarze dwóch naszych drużyn z rocznika 2010, 8 maja rywalizowali na stadionie miejskim w Nowogardzie.

Drużyna AMP na zawodach na stadionie miejskim w Nowogardzie

W sobotę, 8 maja 2021 LKS Pomorzanin zorganizował turniej orlika starszego (rocznik 2010) w ramach ligi ZZPN pn. „Pierwsza piłka". W zawodach na stadionie miejskim w Nowogardzie rywalizowało pięć drużyn: Iskra Golczewo I, Iskra Golczewo II, AMP Nowogard, LKS Polonia Płoty oraz gospodarze zawodów LKS Pomorzanin Nowogard. W ramach tych rozgrywek nie jest prowadzona tabela rozgrywek.

Była to okazja do rozegrania kilku emocjonujących, a co najważniejsze, wymagających dla uczących się fachu młodych piłkarz. Na turnieju w dniu 8 maja, nowogardzką akademię reprezentowali: Kasprzyk Kajtek, Cyboroń Jaś, Lejman Oliwier, Spoór Wojtek, Danilewski Łukasz, Szymalak Oktawian, Michalski Hubert, Stokłos Kacper, Zuzia Akińcza, Osiecki Julek oraz Włodarczyk Kajtek. Trenerem zespołu jest Błażej Bajerski.

Jak podają przedstawiciele gospodarzy zawodów, klubu LKS Pomorzanin, zawodnicy trenera Szymona Pilipczuka zagrali tego dnia bardzo odważny futbol, wykorzystując całe przestrzenie boiska.

- Gra wyglądała bardzo ofensywnie, co dało wiele pewności poczynaniom na boisku. Trzymamy kciuki za naszych zawodników i trenujemy dalej. Dla uczestników turnieju zapewniony został również poczęstunek, zorganizowany przez naszych niezawodnych rodziców, którym dziękujemy za pomoc w organizacji – relacjonowali organizatorzy na portalu społecznościowym.

Red

Drużyna LKS Pomorzanin, gospodarze sobotnich zawodów na stadionie miejskim w Nowogardzie

REKLAMA

Studio Tatuażu oraz **Piercingu**
NOVA Ink Tatoo & Piercing
tel. 724 105 242
ul. Boh. Warszawy 42F
Godziny otwarcia:
Pon-śr. 10-16 • Czwartek 10-18 • piątek 10-16
Sobota do indywidualnego ustalenia

eprasa.pl fc2d5cffc8