3,30 ZŁ W TYM 8%VAT

Nr ISSN 2353-6195 Nr indeksu 350-079

Nr 151 (22.784)

Nanosrebrem w górnika. To zabija wirusy. Strona 4

DZIENNIK ZACHODNI 75 LAT

Wtorek 30 czerwca 2020

#GÓRNICY, JESTEŚMY Z WAMI

KORONAWIRUS

CODZIENNY RAPORT

Trasa DK86, jedna z najważniejszych dróg w stolicy województwa, częściowo zamknięta

Podmyty wiadukt to wielki problem dla 60 tys. kierowców

Justyna Przybytek-Pawlik
j.przybytek@dz.com.pl

Komunikacja

Trasa DK86 w Katowicach została zamknięta. Droga z Katowic do Tychów i Sosnowca jest wyłączona z ruchu po tym, jak w sobotę zapadła się jezdnia na wiadukcie na wysokości Giszowca.

Trasa DK86 w Katowicach będzie zamknięta przez co najmniej kilka tygodni. Poseł Jerzy Polaczek informuje, że nawet na trzy miesiące. W poniedziałek na miejscu pojawili się eksperci, którzy analizują, jak duże są szkody. Przypomnijmy: ulewne deszcze, które przeszły nad Katowicami w nocy z piątku na sobotę, naruszyły nasyp, na którym znajduje się wiadukt DK86. W efekcie zapadł się spory fragment jezdni w ciągu ulicy Pszczyńskiej. Wiadukt znajduje się za węzłem Murckowska na wysokości Giszowca na przebudowywanym od ubiegłego roku fragmencie trasy.

Eksperci - jak potwierdza Ewa Lipka, rzecznik Urzędu Miasta w Katowicach - pracują w rejonie zapadliska od poniedziałku, od rana. - Trasa będzie wyłączona przez co najmniej kilka tygodni, ile dokładnie - to dopiero się okaże - przyznaje rzeczniczka.

DK86 to jedna z najważniejszych dróg w stolicy aglomeracji śląskiej - trasą na wysokości Giszowca codziennie przejeżdża średnio 58,5 tysiąca pojazdów, zarówno w ruchu lokalnym, jak i tranzytowym. Od czasu rozpoczęcia przebudowy węzła Giszowiec tworzą się tu ogromne kilkukilometrowe korki. Na szczęście zapadlisko powstało w weekend, do tego w pierwszy weekend wakacji, gdy ruch w Katowicach generalnie jest znacznie mniejszy.

Mimo to zamknięta Pszczyńska to ogromne utrudnienie na trasie Sosnowiec - Katowice - Tychy - Bielsko-Biała. Zamknięty fragment DK86 można objechać przez Szopienice i Giszowiec albo przez ulicę 73 Pułku Piechoty (z 73PP można wyjechać na ulicę Kolistą albo na DK86). Kolejny objazd - dla ruchu tranzytowego - został wyznaczony przez S1. Alternatywą dla kierowców jadących w stronę Tychów będzie też DK81 (ulica Kościuszki), tyle że - wybierając tę opcję - warto pamiętać, że na DK81 trwa przebudowa węzła Piotrowice i w godzinach szczytu natkniemy się tu na korki.

Miejsce, w którym zapadła się jezdnia, to plac budowy przebudowywanego węzła Giszowiec, czyli skrzyżowania ulic Pszczyńskiej (DK86) i 73 Pułku Piechoty (DK81). W ramach rozpoczętej w ubiegłym roku inwestycji modernizowane jest samo skrzyżowanie, ale też okoliczne drogi, w tym ulica Pszczyńska (DK86) na odcinku od autostrady A4 aż do ul. Górniczego Stanu, a także 73 Pułku Piechoty, Karolinki i Kolista.

Inwestycja pochłonie 247,5 mln zł i jest największą drogową realizacją Katowic od czasu budowy tunelu pod rondem im. gen. Jerzego Ziętka.

©℗

Wybory prezydenckie 2020

Jak głosowaliśmy? Zobaczcie

FOT. JANUSZ STRZELCZYK

To już pewne: w II turze wyborów prezydenckich, 12 lipca, z Andrzejem Dudą zmierzy się Rafał Trzaskowski. Państwowa Komisja Wyborcza podała w poniedziałek rano wyniki głosowania w wyborach prezydenckich z 99,78 proc. komisji obwodowych. Frekwencja jest rekordowa. Oficjalne wyniki wyborów możemy poznać jeszcze dziś. Na kogo głosowali mieszkańcy województwa śląskiego? Str. 3, 10, 11, 12

Sprawdziliśmy. Nowy stadion w Sosnowcu pnie się w górę

Sport i rekreacja

Zagłębiowski Park Sportowy, który powstaje w Sosnowcu na Środuli, ma być najnowocześniejszym tego typu obiektem w całym regionie. To bowiem nie tylko nowy stadion o pojemności ponad 11,5 tysiąca osób, ale także hala sportowa oraz lodowisko. Obiekt ma być gotowy w połowie 2022 r. Sprawdziliśmy, co dzieje się na placu budowy.

STRONA 5

W walce z komarami Częstochowa stawia na jerzyki. W mieście zbudowano 3 tysiące budek dla tych ptaków

STRONA 8

„DZIENNIK ZACHODNI" taniej, niż w kiosku, z dostawą do Twojego domu. Zadzwoń do nas: bezpłatna infolinia 800 16 30 20 www.prenumerata.dziennikzachodni.pl

eprasa.pl fc4071eb5a

Pogoda w regionie

Dzisiaj

23°C
13°C

Barometr
1012 hPa
Wiatr
zach. 25 km/h
Uwaga
porywy wiatru

Środa	Czwartek	Piątek
27°C 14°C	29°C 16°C	26°C 16°C

Uwaga: w czwartek mozliwe burze

Rzeźba świętej Barbary, patronki Knurowa, została odsłonięta

Knurów

Patronka Knurowa, św. Barbara, na dobre zagościła w mieście, w postaci rzeźby, która waży ponad 5 ton. Figura została zamontowana na skwerze naprzeciw budynku dyrekcji KWK Knurów-Szczygłowice. Wczoraj nastąpiło jej uroczyste odsłonięcie.

Knurowski skwer, który znajduje się w pobliżu budynku dyrekcji KWK Knurów-Szczygłowice, Kościoła Rzymskokatolickiego pw. św. św. Cyryla i Metodego, Szpitala Miejskiego oraz Urzędu Miasta nabrał rumieńców. Rzeźbę ustawiono 9 maja i od tego czasu trwały prace wykończeniowe: układano płyty granitowe, wykonano systemu odwadniający, ustawiono elementy małej architektury oraz zamontowano instalację oświetleniową.

Rzeźba św. Barbary to dzeło profesora Krzysztofa Nitscha, odpowiedzialnego także za pomnik Zbigniewa Religi, który stanie niebawem w Zabrzu. ©℗

FOT. LUCYNA NENOW

Wczoraj uroczyście odsłonięto pomnik św. Barbary

PRENUMERATA „DZIENNIKA ZACHODNIEGO"

32 555 02 05

Prenumeratę można zamówić też za pośrednictwem urzędów pocztowych i w internecie

Letni Ogród Teatralny startuje już w weekend

Pod patronatem DZ

Dobra wiadomość dla wielbicieli wakacyjnego teatru w plenerze. Letni Ogród Teatralny 2020 odbędzie się! 22. edycja tego szalenie popularnego katowickiego festiwalu teatralnego nie została pokonana przez koronawirus.

Spektakle - dla dorosłych i dla dzieci - odbędą się w weekendy lipca i sierpnia. Jednak jest kilka ważnych zmian, o których trzeba wiedzieć zanim udacie się na plac Sejmu Śląskiego. LOT 2020 odbywa się pod patronatem „Dziennika Zachodniego".

22. edycja Letniego Ogrodu Teatralnego w Katowicach była zagrożona z powodu epidemii koronawirusa SARS-CoV-2, ale na szczęście udało się tak wszystko zorganizować, że ten festiwal teatru plenerowego odbędzie się prawie bez zmian w każdy kolejny weekend lipca i sierpnia 2020.

- Na szczęście gramy w plenerze, a nie w zamkniętych salach, więc przy zachowaniu wszystkich środków ostrożności jesteśmy w stanie zorganizować festiwal - mówi Mirosław Neinert, pomysłodawca LOT-u i jego dyrektor.

FOT. MAT.PRASOWE

4 lipca (sobota), o godz. 21. zobaczymy „Dwie pary do pary Teatru Capitol

Program LOT-u 2020 jest nieco okrojony w porównaniu z poprzednimi edycjami. Nie ma tylu koncertów i wydarzeń towarzyszących jak kiedyś, ale i tak w każdy weekend odbędzie się jeden spektakl/występ kabaretu/koncert dla dorosłych, i tradycyjnie - w niedziele spektakl dla dzieci w ramach Letniej Grządki Teatralnej.

Program i tak jest atrakcyjny. W Katowicach wystąpi m.in. Teatr Polonia Krystyny Jandy czy warszawski Teatr Capitol. Do tego sporo śląskich i katowickich teatrów. Na scenie zobaczymy takie gwiazdy jak Piotr Machalica, Magdalena Walach, Piotr Grabowski czy Lesław Żurek.

Znaczące zmiany są za to w organizacji festiwalu. Na widowni w podcieniach Miasta Ogrodów (pl. Sejmu Śląskiego 2) zmieści się jednorazowo 150 osób - rozsadzonych tak, by między pojedynczymi osobami albo rodzinami było miejsce przerwy. Przed wejściem na widownię obsługa będzie mierzyć temperaturę. Jeśli ktoś będzie miał powyżej 37 st. C, nie zostanie wpuszczony.

Nie będzie już epickich kolejek do kasy biletowej, które nierzadko ciągnęły się przez cały plac Sejmu Śląskiego. Te kolejki były wręcz tradycją LOT-ów. W nich wrzało życie towarzyskie. Teraz jednak, ze względu na epidemię, nie będzie już stacjonarnej sprzedaży biletów tuż przed spektaklami. Obowiązuje przedsprzedaż biletów.

Katarzyna Pachelska

Chęciński: Trzaskowski nie zdążył się pokazać

Rozmowa „Dziennika Zachodniego" i Radia Piekary

Trzaskowski miał przeciwko sobie cały aparat państwowy. Czy ktoś kiedykolwiek widział, żeby szef rządu krzyczał na wiecu pod adresem innego kandydata na prezydenta: „Rafał, kłamca"? - mówi Arkadiusz Chęciński, prezydent Sosnowca.

Andrzej Duda zanotował właśnie najlepszy wynik w I turze wyborów prezydenckich. Czy PO nadal uważa, że Polacy pragną zmiany?

Nie przypominam sobie żadnego urzędującego prezydenta, który by nie wygrał w pierwszej turze. Jest taka stara zasada, że jak już masz głosować na obecnego prezydenta, to raczej głosujesz właśnie w pierwszej turze. Bo dlaczego miałbyś głosować w drugiej, jeśli nie głosowałeś w pierwszej.

Tak czy inaczej, obawiam się, że jedyna zmiana, jakiej mogą życzyć sobie Polacy to może kolejna zmiana waszego kandydata.

FOT. RADIO PIEKARY

Gościem Marcina Zasady był Arkadiusz Chęcinski, prezydent Sosnowca

A blisko 60 procent wyborców, która nie zagłosowała na prezydenta Dudę, to chce, żeby było jak jest? Z tego wynika, że większość jednak życzy sobie zmiany.

Wyniki można interpretować różnie, ale fakt jest taki, że Rafał Trzaskowski skończył I turę z najgorszym wynikiem kandydata PO w historii. Bronisław Komorowski 5 lat temu miał 33 proc.

A który kandydat w historii Polski, nawet tej przedwojennej, miał tylko miesiąc na kampanię wyborczą. Kojarzy pan takie wybory?

A może to atut? I dzięki temu Rafał Trzaskowski nie zdążył się znudzić Polakom.

Nie. Nie zdążył się jeszcze pokazać i wszystko przed nim. Ponad 30 procent w I turze to bardzo dobry wynik, wywalczony w ciągu jednego miesiąca. Trzaskowski miał przeciwko sobie media publiczne, które robią wszystko, żeby go szkalować i kłamać na jego temat. Te same media publiczne, z naszych podatków, robią i robiły kampanię prezydentowi Dudzie. Trzaskowski miał przeciwko sobie cały aparat państwowy. Czy ktoś kiedykolwiek widział, żeby szef rządu krzyczał na wiecu pod adresem innego kandydata na prezydenta: „Rafał, kłamca"?

Chyba: „Rafał, nie kłam".

Niech będzie. Nie przypominam sobie, że premier Tusk krzyczał pod adresem kandydata Dudy: „Andrzej, nie kłam!". Trzaskowski ma 2 tygodnie na to, by przekonać do siebie kolejne 20 procent Polaków: że warto głosować na inną Polskę.

Rozmawiał: Marcin Zasada

DYŻURNY DZ

502 499 961
facebook.pl/dziennikzachodni.pl
mail: j.przybytek@dz.com.pl
Na co dzień pisze o sprawach mieszkańców Katowic. Dziś jestem reporterką dyżurną i będę odpowiadała na Państwa pytania.

Justyna Przybytek-Pawlik
502 499 961

WAŻNE TELEFONY

Wykaz numerów infolinii sanepidów powiatowych w województwie śląskim

Bielsko-Biała: 504 022 816
Bytom: 605 745 817; 609 582 303; 695 025 532
Chorzów: 692 180 830
Cieszyn: 502 281 673
Częstochowa: 661 868 810
Dąbrowa Górn.: 795 513 569
Gliwice: 666 227 205
Jaworzno: 690 538 610; 512 306 935
Katowice: 660 686 917
Kłobuck: 608 655 241
Lubliniec: 604 619 629
Myszków: 603 779 492
Racibórz: 604 106 359
Ruda Śląska: 668 164 330
Rybnik: 508 450 028; 609 519 192
Sosnowiec: 500 060 599
Tychy: 512 370 717
Wodzisław Śląski: 601 499 841
Zawiercie: 607 131 032
Żywiec: 605 538 283.

Ponadto 24-godzinny dyżur pełni punkt informacyjny WSSE w Katowicach, tel. 32 351 23 00.

Infolinia WSS-E w sprawie koronawirusa: 539 963 856; 606 488 680.

KALENDARIUM

1587
433 lata temu
Po śmierci króla Stefana Batorego rozpoczęła się wolna elekcja w podwarszawskiej Woli. Nowym królem Polski został Zygmunt III Waza.

1908
112 lat temu
Na Syberii doszło do katastrofy tunguskiej - prawdopodobnego zderzenia ciała niebieskiego z powierzchnią naszej planety. Potężny wstrząs zarejestrowały wówczas sejsmografy na całej Ziemi.

1937
83 lata temu
W Londynie uruchomiono pierwszy na świecie numer alarmowy.

1983
37 lat temu
Z linii montażowej Fabryki Samochodów Małolitrażowych w Bielsku-Białej zjechała ostatnia syrena.

1996
24 lata temu
Zaprzestano całkowicie eksploatacji złoża w kopalni soli w Wieliczce. **(JJ)**

eprasa.pl fc4071eb5a

Duda i Trzaskowski, Trzaskowski i Duda. Jest też jeden wyjątek

Tomasz Szymczyk
lt.szymczyk@dz.com.pl

Wybory prezydenckie

Dopiero druga tura ostatecznie rozstrzygnie tegoroczne wybory prezydenckie. W niedzielę, 12 lipca, staną do niej urzędujący prezydent Andrzej Duda i obecny prezydent Warszawy, kandydat Koalicji Obywatelskiej Rafał Trzaskowski. Te dwie osoby rozstrzygnęły między sobą wynik wyborów w prawie wszystkich miastach województwa śląskiego. Wyjątkiem jest Wisla.

Gdyby o ogólnym wyniku wyborów prezydenckich decydował rozkład głosów z Wisły, urzędujący prezydent Andrzej Duda nie wszedłby nawet do drugiej tory. Spotkaliby się w niej Rafał Trzaskowski z Szymonem Hołownią. To jedyna niespodzianka wśród wyników wyborów w miastach województwa śląskiego. W pozostałych - zarówno większych, jak i mniejszych na czele znajdowali się Duda i Trzaskowski, chociaż w różnej kolejności.

Andrzej Duda wygrywał głównie w mniejszych miastach i powiatach, z kolei Rafał Trzaskowski w dużych miastach, chociaż nie brakowało wyjątków. Łupem obecnego prezydenta padły m.in. Bielsko-Biała, Częstochowa czy Jastrzębie-Zdrój. Za to prezydent Warszawy zwyciężał w Czeladzi, Siemianowicach Śląskich czy Ustroniu.

Mieszkańcy województwa śląskiego chętnie szli do urn. Spośród miast największą frekwencję zanotowano w Pszczynie, gdzie na oddanie głosu zdecydowało się 69,88 procent uprawnionych. Najmniej chętnie głosowano za to w Zabrzu, gdzie do urn udało się jedynie 55,16 procent.

W skali całego województwa najchętniej głosowano w gminie Koszarawa w powiecie żywieckim. Frekwencja wyniosła tam 76,81 proc. Uprawnionych do głosowania było 2 044 osób, z czego ważnych głosów oddano 1 562. Na drugim biegunie znalazła się gmina Ciasna (powiat lubliniecki), gdzie odnotowano najniższą frekwencję w województwie śląskim (47,07 proc.). Mogło tu zagłosować 6 684 osób, tymczasem ważnych głosów oddano 3 142.

Do ciekawej sytuacji doszło w Siemianowicach Śląskich. Po podliczeniu głosów okazało się, że różnica między Andrzejem Dudą a Rafałem Trzaskowskim jest niewielka. Procentowo Rafał Trzaskowski zgromadził w Siemianowicach Śląskich 35,78, a Andrzej Duda 34,67 procent głosów.

Największe poparcie Andrzej Duda zyskał w pow. żywieckim (55,56 proc.), najmniejsze w Gliwicach (31,99 proc.). Rafał Trzaskowski najbardziej spodobał się w Katowicach (40,27 proc.), z kolei najmniej w pow. żywieckim (21,41 proc.). Na Szymona Hołownię najchętniej głosowano w pow. cieszyńskim, na Krzysztofa Bosaka w pow. wodzisławskim, na Roberta Biedronia w Sosnowcu, zaś na Władysława Kosiniaka-Kamysza w pow. kłobuckim.

Kto dostał najwięcej głosów w poszczególnych miastach:

FOT. MARZENA BUGAŁA AZARKO

W niedzielę 12 lipca czeka nas powtórne głosowanie. W drugiej turze zmierzą się urzędujący prezydent Andrzej Duda i kandydat Koalicji Obywatelskiej Rafał Trzaskowski

Będzin: 40,08 proc. R. Trzaskowski, 33,76 proc. A.Duda;
Bielsko-Biała: 36,99 proc. A.Duda, 35,66 proc. R. Trzaskowski;
Blachownia: 38,94 proc. A. Duda, 33,57 proc. R.Trzaskowski;
Bytom: 38,42 proc. A. Duda, 33,16 proc. R. Trzaskowski;
Chorzów: 37,87 R. Trzaskowski, 32,87 proc. A. Duda;
Cieszyn: 35,15 proc. R.Trzaskowski; 31,78 proc. A.Duda;
Czechowice-Dziedzice: 39,90 proc. A.Duda, 30,16 proc. R. Trzaskowski;
Czeladź: 40,49 proc. R. Trzaskowski, 32,63 proc. A. Duda;
Częstochowa: 37,94 proc. A.Duda; 36,67 proc. R. Trzaskowski;
Dąbrowa Górnicza: 37,89 proc. R. Trzaskowski, 35.18 proc. A. Duda;
Gliwice: 39,16 proc. R. Trzaskowski; 31,99 proc. A. Duda;
Jastrzębie-Zdrój: 50,72 proc. A. Duda, 23.42 proc. R. Trzaskowski;
Jaworzno: 39,11 proc. A. Duda; 32,10 proc. R. Trzaskowski;
Katowice: 40,27 proc. R. Trzaskowski; 32,58 proc. A. Duda;
Kłobuck: 41,52 proc. A. Duda; 30,14 proc. R. Trzaskowski;
Knurów: 43,05 proc. A. Duda; 27,92 proc. R. Trzaskowski;
Koniecpol: 60,20 proc. A. Duda, 17,41 proc. R. Trzaskowski;
Krzepice: 53,59 proc. A. Duda; 22,03 proc. R. Trzaskowski;
Lubliniec: 40,14 proc. A. Duda; 30,46 proc. R. Trzaskowski;
Łaziska Górne: 40,66 proc. A. Duda, 29,47 proc. R. Trzaskowski;
Mikołów: 35,69 proc. A. Duda; 35,47 proc. R.Trzaskowski;
Mysłowice: 41,81 proc. A. Duda; 31,05 proc. R. Trzaskowski;
Myszków: 45.18 proc. A. Duda; 28,45 proc. R. Trzaskowski;
Orzesze: 46,74 proc. A. Duda; 24,62 proc. R. Trzaskowski;
Piekary Śląskie: 45,58 proc. A. Duda; 28,17 proc. R. Trzaskowski;
Pszczyna: 45,97 proc. A. Duda; 26,55 R. Trzaskowski;
Pyskowice: 36,40 proc. A. Duda; 31,09 proc. R. Trzaskowski;
Racibórz: 39,44 proc. A. Duda; 32,10 proc. R. Trzaskowski;
Radzionków: 45,35 proc. A. Duda; 28,22 proc. R. Trzaskowski;
Ruda Śląska: 42,27 proc. A. Duda; 28,34 proc. R. Trzaskowski;
Rybnik: 43,39 proc. A. Duda; 29,57 proc. R. Trzaskowski;
Siemianowice Śl.: 35,78 proc. R. Trzaskowski; 34,67 proc. A. Duda;
Skoczów: 41,84 proc. A.Duda, 25,68 proc. R.Trzaskowski;
Sosnowiec: 39,18 proc. R. Trzaskowski; 34,82 proc. A. Duda;
Szczyrk: 50,40 proc. A. Duda; 24,46 proc. R. Trzaskowski;
Świętochłowice: 39.18 proc. A.Duda; 32,24 proc. R. Trzaskowski;
Tarnowskie Góry: 37.07 proc. A. Duda, 34,93 proc. R. Trzaskowski;
Tychy: 38,16 proc. A. Duda; 33,66 proc. R. Trzaskowski;
Ustroń: 37,60 proc. R. Trzaskowski, 31,69 proc. A. Duda;
Wisła: 40,86 proc. R. Trzaskowski; 26,29 proc. Sz. Hołownia;
Wodzisław Śląski: 45,26 proc. A. Duda; 28,00 proc. R. Trzaskowski;
Zabrze: 36,68 proc. A. Duda; 34,02 proc. R. Trzaskowski;
Zawiercie: 41,45 proc. A. Duda; 32,74 proc. R. Trzaskowski;
Żory: 43,46 proc. A. Duda; 26,93 proc. R. Trzaskowski;
Żywiec: 42,51 proc. A. Duda, 32,28 proc. R. Trzaskowski. **(OSZ)**

MOSiR otwiera dwa wodne place zabaw w Katowicach. Trzeci, w Dolinie Trzech Stawów, trzeba najpierw naprawić

Katowice

Justyna Przybytek-Pawlik
j.przybytek@dzcom.pl

Miejski Ośrodek Sportu i Rekreacji otwiera dwa wodne place zabaw w Katowicach. Chodzi o obiekty w Piotrowicach oraz Załężu. Oba będą czynne od 1 lipca. Trzeci plac w Dolinie Trzech Stawów ma zostać udostępniony dopiero po zakończeniu remontu.

Wodne place zabaw w Katowicach są trzy: w Dolinie Trzech Stawów, Piotrowicach oraz Załężu. Zazwyczaj były uruchamiane już na majówkę, ale w tym roku na przeszkodzie stanęły obostrzenia wprowadzone w związku z pandemią koronawirusa i otwarcie obiektów wstrzymano.

Do czasu. Katowicki MOSiR, który zarządza obiektami, poinformował właśnie, że dwa z trzech wodnych placów zostaną otwarte 1 lipca.

FOT. JUSTYNA PRZYBYTEK-PAWLIK

Dwa wodne place zabaw w Piotrowicach oraz Załężu zostaną otwarte już jutro, 1 lipca

Chodzi o obiekty przy ulicy Gliwickiej (w parku obok domu kultury) oraz w rejonie ulic Radockiego i Biedronek przy osiedlu Odrodzenia. Oba będą czynne w godzinach od 9.00 do 20.00.

Niestety wciąż nie wiadomo, kiedy zostanie otwarty wodny plac zabaw w Dolinie Trzech Stawów (znajduje się między stawem Kajakowym a stawem „Łąka"). To najstarszy taki obiekt w mieście, który otwarto jeszcze w 2017 roku. W ubiegłym roku plac został wyłączony z użytkowania ze względu na uszkodzenia, do których doszło w trakcie nawałnicy. Atrakcja zostanie otwarta dopiero po przeprowadzeniu niezbędnej naprawy.

Przypomnijmy, że wodny plac zabaw w Dolinie został wybudowany w ramach Budżetu Obywatelskiego, natomiast budowę dwóch kolejnych - z uwagi na popularność pierwszego - zleciło już miasto. ©℗

eprasa.pl fc4071eb5a

Nanosrebrem w górnika, czyli dezynfekcja, która zabija wirusy

Jacek Bombor
j.bombor@dz.com.pl

JSW

W KWK Budryk każdy pracownik przechodzący z lampowni na nadszybie musi przejść przez specjalną rozpylaną mgiełkę , a w Knurowie-Szczygłowicach komorę ustawiono przy bramie wejściowej.

FOT. JSW

Komora w kopalni Knurów-Szczygłowice

W dwóch kopalniach Jastrzębskiej Spółki Węglowej - Budryk i Szczygłowice-Knurów – pracownicy są dezynfekowani za pomocą specjalnych, automatycznych komór zraszających specjalną mgiełką z nanosrebrem. To pomysł na walkę z koronawirusem.

W kopalni Knurów-Szczygłowice komorę zaprojektował 25-letni Daniel Górka, sztygar zmianowy na GRP-2 (roboty przygotowawcze), absolwent studiów inżynierskich na specjalności maszyny górniczo-budowlane i drogowe.

Jak sam mówi, dostał zadanie, wiec je wykonał, pomógł mu sztygar Michał Bagiński, więc wyprodukowali urządzenie.

- Nie czuję się jakimś wielkim konstruktorem – śmieje się. Ważne było, by urządzenie działało automatycznie, było wydajne, z odpowiednim ciśnieniem, by górników zraszało, nie oblewało. I to się udało.

- Podobne urządzenia na rynku kosztują nawet ponad 60 tysięcy. A my zrobiliśmy to na kopalni własnym sumptem, więc to znaczne oszczędności dla kopalni – mówi konstruktor.

W Budryku każdy pracownik przechodzący z lampowni na nadszybie musi przejść przez specjalną rozpylaną mgiełkę, a w Knurowie-Szczygłowicach komorę ustawiono przy bramie wejściowej.

Komora rozpyla mgiełkę ze specjalnego roztworu nanosrebra, bezpiecznego dla oczu i skóry pracownika. Ale zabijającego wirusy. To pomysł na walkę z koronawirusem. Całość wygląda trochę jak komora dekontaminacyjna, jaką znamy z filmów.

- Nanosrebro w odpowiednich proporcjach może być naturalnym antybiotykiem. Efektywnym, łagodnym, nietoksycznym. Niszczy ponad 650 chorobotwóczych bakterii, wirusów, grzybów – mówi Andrzej Krzekotowski, nadsztygar oddziału szybowego w KWK Budryk.

Na co dzień nanosrebro wykorzystuje się w gabinetach kosmetycznych, medycznych, salonach spa. Instalacja działa automatycznie, działa na fotokomórkę, gdy przechodzi pracownik. Co istotne, nie wstrzymuje ruchu załogi. - Nikt nie stoi w kolejce, idziemy płynnie. Tu chodzi o bezpieczeństwo nas, naszych rodzin, więc chyba warto – mówi Tomasz Jodłowski, jeden z górników.

Instalacje mają pojawić się także na innych kopalniach JSW. - Już interesują się tym nasi koledzy z kopalni Borynia Zofiówka, mają do nas przyjechać, zobaczyć, jak to wygląda. Interesują się pomysłem, chcą też mieć takie urządzenie u siebie – mówi nadsztygar Krzekotowski.

- Mam nadzieję, że mobilna komora odkażająca będzie stanowiła jeden z kluczowych elementów walki z koronawirusem i końcu z nim wygramy – mówi Daniel Górka.

©℗

Woda zalewa dom na ulicy Skalnej w Niedobczycach

Rybnik
Aleksander Król
a.krol@dz.com.pl

Burza w i ulewne deszcze w Rybniku spowodowały wiele szkód. Do dramatycznych wydarzeń doszło na ulicy Skalnej w Niedobczycach, gdzie dom znalazł się pod wodą. Strażacy musieli ewakuować 86-letnią kobietę, która zasłabła. Została przewieziona do szpitala. Wczoraj znów na Skalnej interweniowali strażacy.

Do dramatycznej sytuacji doszło w sobotę na ulicy Skalnej w Niedobczycach, gdzie pod wodą znalazł się dom. Strażacy musieli ewakuować 86-letnią kobietę, która na widok wzbierającej wody źle się poczuła.

- Kobieta zasłabła, potrzebowała pomocy, ewakuowaliśmy ją z zalanego domu - mówi Bogusław Łabędzki, rzecznik Państwowej Straży Pożarnej w Rybniku.

Starsza kobieta została przewieziona do Wojewódzkiego Szpitala Specjalistycznego nr 3 w Rybniku.

Strażacy po raz pierwszy pojechali na ulicę Skalną w Niedobczycach około godz. 20.30 w piątek 26 czerwca.

- Na miejscu pracowało na początku dziewięć naszych zastępów. Trzy budynki były zalane, w tym jeden na poziomie parteru. Dodatkowo zalana też była jedna posesja - mówi Bogusław Łabędzki.

Strażacy pracowali całą sobotę, ale wczoraj znów musieli interweniować na Skalnej. Jak się okazuje, do podtopień dochodzi tam regularnie podczas ulewnych deszczy.

- Niestety, w tym terenie problem będzie wracał. Teren przy rowach odwadniających, będących w zarządzie Wód Polskich, został podniesiony ze względu na szkody górnicze. Pomagamy mieszkańcom doraźnie, jednak rozwiązanie tego problemu może przynieść reakcja Polskiej Grupy Górniczej i Wód Polskich - tłumaczy Agnieszka Skupień, rzecznik Urzędu Miasta Rybnika.

Burza w Rybniku i ulewne deszcze spowodowały wiele szkód. Rybniccy strażacy interweniowali od piątkowego wieczora (26.06) do sobotniego popołudnia aż 72 razy, wyjeżdżając do zalanych ulic, piwnic i powalonych drzew. W sobotę na ulicy Kominka zapadła się jezdnia. Z kolei wczoraj śmieciarka zapadła się na ulicy Korczaka, czyli jednej z bocznych ulicy Rudzkiej. Na miejsce trzeba było ściągnąć dźwig, który wyciągnął pojazd z głębokiej dziury w jezdni. Także wczoraj, po ulewnym deszczu, pod wodą znów znalazła się ulica Świerklańska - kolejny raz w ciągu kilku ostatnich dni.

©℗

PROMOCJA 009729354

Filozofia dobrego biznesu

Izabela Kloc, poseł do Parlamentu Europejskiego: Polityka klimatyczna jest największym i najbardziej kosztownym, a jednocześnie najmniej uzasadnionym merytorycznie projektem w historii Unii Europejskiej

Dr Janusz Michałek: Siła, determinacja i kondycja wypracowana latami pozwoli firmom w KSSE wyjść z epidemii obronną ręką

Prof. Arkadiusz Mężyk: Nie jestem szefem, który wie najlepiej. Na Politechnice Śląskiej cenię pracę w zespole

NOWY NUMER

Strefa Biznesu

Pytaj w kioskach i salonach prasowych

Wodzisław Śląski

Przez 5 lat nielegalnie wydobyli 20 tys. ton kruszywa

Wodzisławscy mundurowi zwalczający przestępczość gospodarczą zakończyli śledztwo w sprawie wydobywania kopalin ze złóż na działkach usytuowanych w Wodzisławiu Śląskim. Przestępczy proceder, w który zamieszani byli mężczyźni w wieku 37, 40 i 63 lat trwał latami, a wydobycie odbywało się bez wymaganej koncesji w okolicach dzielnicy Jedłownik. Po nielegalnej działalności pozostały wykopane dziury w terenie.- W toku postępowania zgromadzono materiał dowodowy, który pozwolił na przedstawienie prokuratorskich zarzutów trzem podejrzanym w zakresie nielegalnej eksploatacji oraz przywłaszczenia mienia należącego do Skarbu Państwa. Jak ustalił biegły sądowy, w ciągu blisko pięciu lat wydobyto łącznie prawie 20 tysięcy ton piasku - mówi nadkom. Marta Pydych z Komendy Powiatowej Policji w Wodzisławiu Śl. Zatrzymanym grożą 3 lata więzienia. **(BA)**

Rybnik, Żory

A może na urlop w góry? Autobus PKS zawiezie do Zakopanego

Planujesz wyjazd w Tatry? Jeśli tak, mamy dobrą wiadomość. 26 czerwca PKS Pszczyna wznawia kursy Rybnik-Zakopane-Rybnik. W województwie śląskim autobus przejeżdża przez następujące miejscowości.: Rybnik (Przystanek PKS obok Biedronki - 6:30), Żory (Dworzec autobusowy 6:50), Suszec (Bar - 7), Pszczyna (7:20), Bielsko-Biała (Dworzec autobusowy - 7:50) i Żywiec (Pogotowie ul. Żeromskiego - 8:28). Po godz. 11 pojazd melduje się w stolicy polskich Tatr. Dokładnie o 11.03 na dworcu PKP w Zakopanem. Z Rybnika i Żor za kurs zapłacimy 50 zł, z Suszca 47, z Pszczyny 42 zł, Bielska-Białej 40 zł, a Żywca 35 zł (nie wliczając zniżek. Kurs powrotny z dworca PKP w Zakopanem rozpoczyna się o 13.55. W Rybniku autobus zatrzymuje się o godz. 18.28 na przystanku autobusowym przy ulicy 3 Maja (niedaleko Biedronki).

(BA)

Kuźnia Raciborska

20-latek zatrzymany z marihuaną. Miał 15 działek dilerskich

Kryminalni dostali informację, że w samochodzie marki golf zaparkowanym w Kuźni Raciborskiej przy ulicy Roberta Lewandowskiego mogą znajdować się narkotyki. Natychmiast przystąpili do działania. W samochodzie siedział nie tylko wskazany w informacji 20-letni mężczyzna, a także dwaj inni. I tym razem informacja się potwierdziła, gdyż policjanci w pojeździe ujawnili prawie 15 działek dilerskich marihuany. Do posiadania narkotyków przyznał się 20-letni kierowca golfa. Mężczyzna został zatrzymany i trafił do policyjnego aresztu. Jak się okazało podczas przesłuchania , 20-latek nie tylko posiadał narkotyki, ale również ich udzielał. W związku z powyższym od śledczych usłyszał dwa zarzuty: posiadania narkotyków i ich udzielenia. Teraz 20-letniemu mieszkańcowi powiatu raciborskiego grozi kara nawet do 3 lat pozbawienia wolności.

(BA)

eprasa.pl fc4071eb5a

Stadion w Sosnowcu pnie się w górę. Wystarczy spojrzeć

Piotr Sobierajski
p.sobierajski@dz.com.pl

Sosnowiec

Zagłębiowski Park Sportowy, który powstaje na Środuli, ma być najnowocześniejszym tego typu obiektem w całym regionie. To bowiem nie tylko nowy stadion, ale także hala sportowa oraz lodowisko. Sprawdziliśmy co dzieje się na placu budowy.

Sosnowieccy piłkarze grają dziś w I lidze na Stadionie Ludowym, do którego wspólnie z kibicami mają ogromny sentyment, ale trudno jednak ten obiekt zmodernizować, bo ma on już prawie 65 lat. Tak więc jak przyznał prezydent Sosnowca Arkadiusz Chęciński łatwiej wybudować nowy stadion za 148 mln zł (120 mln zł netto, bo spółka Zagłębiowski Park Sportowy odzyska VAT) niż remontować stary za 100 mln zł. Zapadła więc decyzja o budowie nowego kompleksu sportowego, w skład którego wchodzić będzie m.in. stadion o pojemności ponad 11,5 tysiąca osób. Trzyletnia umowa na jego budowę biegnie od maja 2019 roku, tak więc cały obiekt ma być gotowy w połowie 2022 roku.

Czy to się uda? Na razie wszystko wskazuje na to, że tak. Prace wokół Górki Środulskiej, od strony ul. Zaruskiego i Bora-Komorowskiego, rozpoczęły się we wrześniu 2019 roku, od niwelacji terenu i wycinki drzew.

- Na razie nie ma żadnych zakłóceń, terminy nie są zagrożone - informowała ostatnio DZ Karina Skowronek, prezes spółki Zagłębiowski Park Sportowy. Pod koniec marca br. na ukończeniu były prace przy fundamentach pod trybunami zachodnią, wschodnią i północną, a potem zakończone zostały prace pod trybuną południową.

Trwały też prace przy nasypie pod płytę boiska i budowa zbiornika retencyjnego. Dziś widać już konkretne efekty tych prac, a także podstawy trybun. Wylane zostały także fundamenty pod budowę hali sportowej.

Stadion buduje Bielskie Przedsiębiorstwo Budownictwa Przemysłowego, którego wizytówką jest nowy stadion piłkarski, jaki powstał w 2015 roku Bielsku-Białej.

Oprócz widowni na stadionie znajdą się nowoczesne szatnie dla gospodarzy z salą fitness i pomieszczeniami do odnowy biologicznej. Będą też dwie szatnie dla drużyn gości oraz pełne zaplecze wymagane przez organizacje sportowe, czyli m.in. odpowiednie pomieszczenia dla sędziów, sale konferencyjne, sale do rozgrzewki zawodników. Jest również przestrzeń na restaurację i na przykład sklep z gadżetami dla kibiców.

Nowy Zagłębiowski Park Sportowy składać się będzie również z hali sportowej oraz lodowiska. Ten pierwszy obiekt od października 2019 roku także już powstaje w sąsiedztwie stadionu, a przetarg na jego wykonanie również wygrało Bielskie Przedsiębiorstwo Budownictwa Przemysłowego. Tym razem realizuje jednak tę inwestycję wspólnie z Przedsiębiorstwem Miejskim MZUM.PL z Dąbrowy Górniczej.

Hala sportowa będzie kosztować 57,6 mln zł (brutto). Ma być gotowa w dwa lata, a więc w październiku 2021 roku. Znajdą się tutaj boiska do siatkówki, koszykówki, piłki ręcznej, zawodów szermierczych oraz sala treningowa, restauracja, zaplecze konferencyjne. Ostatnim elementem Zagłębiowskiego Parku Sportowego ma być lodowisko. ©℗

FOT. KARINA TROJOK

Tak obecnie wygląda plac budowy Zagłębiowskiego Parku Sportowegow Sosnowcu

FOT. PIOTR SOBIERAJSKI

Nowe centrum przesiadkowe powstanie w pobliżu dworca PKP w dzielnicy Gołonóg

W Gołonogu zbudują centrum przesiadkowe

Dąbrowa Górnicza

Piotr Sobierajski
p.sobierajski@dz.com.pl

W piątek przetarg na budowę centrum przesiadkowego przy dworcu PKP w Dąbrowie Górniczej - Gołonogu stał się faktem. Termin składania ofert został wyznaczony na 13 lipca.

W ramach tego przedsięwzięcia przebudowany zostanie układ drogowy w rejonie dworca. Powstaną miejsca parkingowe; tunel drogowy pod torami, który zastąpi przewidziany do likwidacji przejazd kolejowy; ronda na skrzyżowaniach al. Zagłębia Dąbrowskiego i Uklańskiego, a także Parkowej i Wczasowej; tunel pieszy prowadzący do peronów. Przebudowane i zmodernizowane zostaną również perony oraz układ torowy.

- Budowa centrów przesiadkowych wspólnie z koleją, to jedno z najważniejszych zadań na najbliższe lata. Uważam, że zrewolucjonizują sposób przemieszczania się w naszym mieście. Po centrum miasta przyszedł czas na centrum przesiadkowe w Gołonogu - mówi Marcin Bazylak, prezydent Dąbrowy Górniczej.

Będzie to kolejne wspólne przedsięwzięcie miasta i PKP PLK, związane ze zmianą układu komunikacyjnego, rozbudową infrastruktury, usprawnieniem ruchu drogowego i funkcjonowania transportu publicznego. Termin zakończenia robót zaplanowany został na 31 grudnia 2022 r.

Za kilka tygodni rozpocznie się natomiast budowa centrum przesiadkowego w śródmieściu. W ramach tej wspólnej inwestycji miasta i kolei powstaną: parkingi po obu stronach torów - przy ul. Kościuszki i Limanowskiego (łącznie na 375 miejsc); tunel drogowy łączący te ulice; przejście podziemne prowadzące do parkingów i peronów; centrum przesiadkowe, do którego dojeżdżać będą autobusy; droga łącząca ul. Sobieskiego z ul. Kościuszki i ul. Kolejową; przejście podziemne w miejscu przejazdu przy ul. Konopnickiej i Kolejowej, który zostanie zlikwidowany.

W ramach prac przebudowane będą także perony i tory przy stacji. Remont czeka ul. Kolejową, gdzie położona zostanie nowa nawierzchnia, wykonana będzie droga rowerowa, odnowione chodniki i oświetlenie. Wykonawcą prac wartych 229 mln zł będzie konsorcjum dąbrowskich spółek Nowak-Mosty i Complex. Roboty mają potrwać do końca 2022 roku. ©℗

AUTOPROMOCJA 009709102

DZIENNIK ZACHODNI

Prosto do Ciebie!

DZIENNIK ZACHODNI

TERAZ TANIEJ!

zadzwoń: 32 555 02 05
od poniedziałku do piątku
w godz. 9:00-15:00

email:
prenumeratadomowa@dz.com.pl

Oferta tylko dla nowych prenumeratorów.
Gazetę dostarczamy codziennie do Twojego domu, biura, tam gdzie chcesz.

Wyjątkowa promocja cenowa – przy zamówieniu prenumeraty na 3 m-ce za 45 zł miesięcznie.
Oszczędzasz 133 zł w porównaniu do ceny w kiosku w miesiącach czerwiec-sierpień 2020.

eprasa.pl fc4071eb5a

Starcie na argumenty w sprawie spalarni w Bielsku-Białej

Łukasz Klimaniec
l.klimaniec@dz.com.pl

Bielsko-Biała

Pomysł budowy spalarni odpadów komunalnych w Bielsku-Białej budzi w mieście duże emocje. Przeciwnicy tego rozwiązania spotkali się z prezydentem miasta Jarosławem Klimaszewskim. – Spalarnia to ślepa uliczka – ocenił Paweł Głuszyński z Towarzystwa na rzecz Ziemi.

Plany budowy spalarni (instalacji termicznego przekształcania odpadów komunalnych z wytwarzaniem energii elektrycznej i ciepła) w Bielsku-Białej jest dyskutowana od chwili, gdy w styczniu Rada Miejska Bielska-Białej przyjęła uchwałę intencyjną w tej sprawie. Nerwowo zrobiło się zwłaszcza w dzielnicy Wapienica, która jest najpoważniej rozpatrywaną lokalizacją tego przedsięwzięcia.

Prezydent Bielska-Białej Jarosław Klimaszewski zapowiedział, że temat zostanie szeroko skonsultowany, nim zapadnie jakakolwiek decyzja. W miniony czwartek w sali sesyjnej bielskiego ratusza doszło do starcia na argumenty – z władzami miasta spotkali się przeciwnicy tego rozwiązania – przedstawiciele mieszkańców Wapienicy oraz Jacek Zachara ze Stowarzyszenia Olszówka i Paweł Głuszyński z Towarzystwa na rzecz Ziemi.

– Ten pomysł od początku jest bardzo źle przygotowany – ocenił Głuszyński. – Bielsko-Biała wpisuje się w ogólny trend wyścigu do budowy spalarni, bo ktoś komuś powiedział, że będzie taniej. A to nieprawda. Nie potwierdzają tego dane z innych miast. Koszty są tam albo porównywalne, albo wyższe w niektórych przypadkach, niż w miastach, w których nie ma takich instalacji. Nie ma magicznego pudełka, które załatwi za nas sprawę. Spalarnia to ślepa uliczka – przekonywał.

Według niego, lepszym rozwiązaniem jest doskonalenie selektywnej zbiórki odpadów i poprawienie jej jakości.

Odmiennego zdania był Marcin Chełkowski, ekspert w dziedzinie gospodarki odpadami, który wskazał, że taka instalacja dopełnia gminny lub aglomeracyjny system gospodarowania odpadami.

– To instalacja, której zadaniem jest przekształcenie tych odpadów, których nie da się przetworzyć – wyjaśnił.

Zapewnił, że wydajność planowanej instalacji nie wyniesie 120 tys. ton rocznie. Nie zgodził się ze stwierdzeniem, że instalacja podniesie koszt sytemu gospodarowania odpadami jeżeli byłby to system aglomeracyjny.

Wątpliwości mieszkańców Wapienicy budził sposób monitorowania pracy instalacji, kwestia norm i sposobów badania emisji zanieczyszczeń.

Jacek Zachara przypomniał perypetie bielszczan związane ze spalarnią odpadów medycznych przy Szpitalu Wojewódzkim w Bielsku-Białej pokazując, jak bardzo zawiodły instytucje, które miały nadzorować tę instalację i stać na straży przepisów dotyczących ochrony środowiska oraz zdrowia mieszkańców.

Prezydent Jarosław Klimaszewski zaznaczył, że w sprawie ewentualnej budowy spalarni wsłuchuje się w opinie fachowców i ekspertów oraz konsultuje temat z mieszkańcami.

– Wszystko robimy w sposób transparentny, nic nie ukrywamy. Do końca sierpnia będzie zrobiona analiza wielokryterialna, wtedy będą konkrety – dodał.

Zapewnił, że liczy się dobro bielszczan i jeśli okaże się, że spalarnia to zły pomysł, nie będzie realizowany. ©℗

FOT. ŁUKASZ KLIMANIEC

Jacek Zachara (z lewej) i Paweł Głuszewski argumentowali, że budowa spalarni w Bielsku-Białej to złe rozwiązanie dla miasta

W SKRÓCIE

FOT. ŁUKASZ KLIMANIEC

Bielsko-Biała

Zawaliła się część budynku. Obiekt czeka na decyzje urzędników

Trwa postępowanie w związku z zawaleniem się części niezamieszkałego budynku przy ulicy Karpackiej w Bielsku-Białej – w niedzielę około południa przemoczone wodą zniszczone krokwie i deski nie wytrzymały ciężaru – część dachu i ściany, cegły, kawałki desek, runęły na jezdnię. – Na szczęście żaden pojazd, ani przechodzień nie został poszkodowany. To już drugie takie zdarzenie dotyczące tego obiektu – w czerwcu 2016 r. zawaliła się inna część tego samego domu. Aktualnie obiekt został zabezpieczony i nie zagraża bezpieczeństwu osób poruszających się ul. Karpacką. Stan obiektu zostanie w najbliższych dniach skontrolowany, a decyzje dotyczącą jego dalszych losów podejmie Wojewódzki Konserwator Zabytków – budynek znajduje się bowiem w rejestrze zabytków.
(KLM)

FOT. MATERIAŁY PRASOWE

Bielsko-Biała

Szpital Pediatryczny w Bielsku-Białej wznawia badania

Bielski Szpital Pediatryczny wraca do szerokiej gamy badań diagnostycznych i laboratoryjnych wykonywanych na rzecz mieszkańców Podbeskidzia. Przerwa w ich wykonywaniu spowodowana była ograniczeniami związanymi z epidemią koronawirusa.
Od wczoraj dziecięcy szpital przy ul. Sobieskiego ponownie oferuje badania diagnostyczne (tomografia komputerowa, RTG oraz USG, w tym także USG Doppler) oraz badania laboratoryjne. Termin badań laboratoryjnych, które są wykonywane od godz. 7.15 do 10.00 (za wyjątkiem pobierania materiału z górnych dróg oddechowych) należy wcześniej ustalić telefonicznie dzwoniąc na numer 33 828 40 79. Placówka poinformowała, że z odpłatnych badań w Szpitalu Pediatrycznym może korzystać każdy – zarówno dzieci, jak i osoby dorosłe.
(JAK)

FOT. JACEK DROST

Bielsko-Biała

Pół miliona złotych na to, żeby w mieście było kolorowo

Bielsko-Biała pełne kwiatów – takie skojarzenie nasuwa się, kiedy przejdziemy się przez centrum miasta. Najwięcej kwiatów pojawiło się m.in. na placach Chrobrego, Ratuszowym oraz Żwirki i Wigury. Mimo nienajlepszej pogody, dodają miastu kolorytu. Władze na ukwiecenie miasta wydają 500 tys. zł. W ostatnim czasie tworzone są m.in. zielone wyspy. Składają się na nie stalowe ławki o zaokrąglonej formie i ogromne donice – żółte, pomarańczowe i czerwone obsadzone roślinami. Jedna z takich zielonych wysp pojawiła się obok pomnika Reksia. Druga na placu Wojska Polskiego.
(JAK)

FOT. GMINA LIPOWA

Lipowa

Honorowy Obywatel Gminy Lipowa Karol Ryszka. Gratulacje!

Wielki społecznik, kronikarz lokalnej historii i wieloletni sołtys Lipowej Karol Ryszka został Honorowym Obywatelem Gminy Lipowa. Tytuł odebrał podczas ostatniej sesji Rady Gminy. Pan Karol był przez wiele lat listonoszem w gminie Lipowa. W latach powojennych dostarczał ludziom nie tylko przesyłki, ale służył im wszelką pomocą, za co wiele osób jest mu wdzięcznych do dzisiaj.
(JAK)

FOT. PAWEŁ SOWA/WYDZIAŁ PRASOWY UMBB

Bielsko-Biała

Kolejne dwie bielskie kamienice odzyskają dawny blask

Bielscy radni przyjęli projekty uchwał, które mają pomóc w sporządzeniu dokumentacji projektowej i konserwatorskiej remontu dwóch zabytkowych kamienic – przy ul. Zamkowej 8 (na zdjęciu) i ul. Zygmunta Lubertowicza 3 w Bielsku-Białej. Pierwsza została zbudowana w 1897 r. dla Karola Mikscha, zwanego Allegri, w stylistyce historyzmu, w tzw. kostiumie francuskim. Druga stanowi przykład wybitnej architektury doby międzywojennego modernizmu.
(JAK)

Rajcza

Groził policjantom, że ich zabije. Trafił do aresztu

Dyżurny komisariatu w Rajczy otrzymał informację, że w jednym ze sklepów pracownicy ochrony zatrzymali mężczyznę, który kradł alkohol. Na miejsce natychmiast pojechali policjanci. Jak ustalili, był to 30-letni mieszkaniec powiatu żywieckiego. W czasie interwencji mężczyzna był bardzo agresywny – awanturował się, znieważał policjantów, naruszał ich nietykalność cielesną, groził, że ich zabije. Mundurowi szybko obezwładnili agresora. Badanie stanu trzeźwości wykazało, że miał on w organizmie blisko 3 promile alkoholu. 30-latek trafił do policyjnego aresztu. Po wytrzeźwieniu usłyszał zarzuty. Grożą mu trzy lata więzienia.
(JAK)

Bielsko-Biała

Motorowerzysta najechał na plamę oleju i został ranny

Policjanci prowadzą postępowanie w sprawie wypadku, do jakiego doszło 12 czerwca br. roku około godz. 16.50 na bielskiej ul. Św. Andrzeja Boboli. – Nieznana osoba zanieczyściła drogę oleistą substancją na odcinku od skrzyżowania ulic Olszówki z ulicą Krokusów, następnie ulicę Olszówki, Młodzieżową, Armii Krajowej do ulicy Boboli. W wyniku najechania na to zanieczyszczenie kierujący motorowerem 56-latek przewrócił się i doznał obrażeń ciała. Policja prosi wszystkie osoby posiadające informacje na temat tego zdarzenia o kontakt z Wydziałem Kryminalnym Komendy Miejskiej Policji. Można dzwonić na numery telefonów: 47 857 1420, 47 857 1423, 47 857 1255 lub 112.
(JAK)

eprasa.pl fc4071eb5a

REKLAMA

149693748

BADACZE Z OXFORDU POTWIERDZAJĄ:
To najnowocześniejsza metoda na chore stawy

ZAPOMNIJ O BÓLU KOLAN

Jeśli kłuje Cię w kolanach i strzyka Ci w stawach przy każdym kroku, a przejście kilkuset metrów do pobliskiego sklepu jest dla Ciebie nie lada wyzwaniem, to wiedz, że dzięki najnowszej opasce magnetycznej już niedługo możesz zapomnieć, że kiedykolwiek bolały Cię nogi. Teraz masz szansę otrzymać rewolucyjny stabilizator za darmo i rozpocząć kompleksową walkę z problemami zwyrodnieniowymi.

ODCIĄŻ STAWY JUŻ PO 1. ZASTOSOWANIU INNOWACYJNEJ OPASKI.

Józef, 72 lata

Ból kolan może promieniować aż do kręgosłupa, co prowadzi do problemów z poruszaniem się i znaczne utrudnia sprawne funkcjonowanie. Jeśli strzyka Ci w stawach i masz kłopoty z chodzeniem, nie powinieneś tego bagatelizować! Na szczęście najnowszy wynalazek specjalistów z Oxfordu - pionierska opaska magnetyczna pozwoli Ci na odzyskanie kondycji w czasie krótszym niż myślisz. Według dużej grupy specjalistów - ból kolan maleje już od pierwszego nałożenie innowacyjnej opaski na nogę, która pomaga regenerować tkanki chrzęstne i stabilizuje stawy, w takim samym stopniu zarówno u osób młodszych i starszych. Ten fakt pokazuje, że Ty też możesz odzyskać sprawność ruchów i pozbyć się trzeszczenia w kolanach, niezależnie od tego w jakim wieku jesteś. Już niedługo będziesz mógł znowu w pełni korzystać z życia - pójść na długi spacer, pobawić się z wnukami i wykonywać domowe obowiązki BEZ ŻADNEGO BÓLU. Jeśli jeszcze masz wątpliwości, to historia 72-letniego Józefa, który dzięki nowej metodzie ma zdrowsze stawy, na pewno je rozwieje.

Magnetyczną opaskę możesz nosić wszędzie

Dzięki łatwemu zapięciu na rzepy oraz elastycznemu i oddychającemu materiałowi korzystanie ze stabilizatora jest wyjątkowo proste. Innowacyjna opaska idealnie dopasowuje się do ciała i jest niewidoczna pod ubraniem. **Możesz nosić ją praktycznie cały czas – w drodze do sklepu, podczas pracy domowych, w kościele, a nawet w czasie snu.** Według ekspertów już przy pierwszym założeniu stabilizatora ból może całkowicie ustąpić, a dzięki kontynuacji stosowania możesz odciążyć tkanki chrzęstne i utrzymać silne oraz zdrowe kolana. Daj sobie szansę na sprawne życie i nie czekaj, aż biodra, kolana i kręgosłup wysiądą Ci całkowicie!

Prawdopodobnie najlepsza metoda na ból stawów

1) Działanie doraźne
Magnetyczna opaska podtrzymuje elementy budujące aparat ruchu, odciąża i stabilizuje stawy, dzięki czemu możesz ją stosować doraźnie, kiedy dopadnie Cię kłucie w kolanach, a od razu poczujesz różnicę. Ponadto wbudowane aktywne polaryzatory natychmiast uwalniają fale magnetyczne, które mogą całkowicie łagodzić ból kolan i bioder, poprawiać krążenie krwi i pobudzać bioenergetykę komórek.

Warto zaznaczyć, że opaska zawdzięcza swoje ekspresowe działanie magnesom o sile aż 1600 GS, co wyróżnia ją na tle innych magnetycznych produktów, które zazwyczaj mają moc 1000 GS. Dzięki ulepszonej formule, reumatyczne **bóle kolan mogą minąć w bardzo krótkim czasie** – bez względu na ich nasilenie.

2) Działanie długofalowe
Dzięki magnetoterapii możliwe jest kompleksowe wsparcie regeneracji tkanki chrzęstnej. Wystarczy nosić opaskę przez 4-5 godziny dziennie, żeby uchronić się przed narastającym bólem. Przyjemny i oddychający materiał, który idealnie dopasowuje się do ciała i mieści się praktycznie pod każdym ubraniem, nie przeszkadza w normalnym funkcjonowaniu. W przeciwieństwie do masywnych stabilizatorów, które utrudniają swobodne poruszanie się. Magnetyczna opaska może zmniejszyć napięcie mięśni, dzięki czemu **minimalizuje obrzęk i stany zapalne nawet w 2 tygodnie.**

Według dużej grupy specjalistów ds. reumatologii -
Dzięki innowacyjnej opasce magnetycznej możesz:

- Wesprzeć 3-krotnie regenerację chrząstki stawowej
- Znacznie zmniejszyć ból kolan i bioder
- Zredukować obrzęk i zaczerwienienie nóg
- Zminimalizować stany zapalne o 87%
- Pozbyć się strzykania i trzeszczenia w kolanach
- Zminimalizować napięcie mięśni i odbudować uszkodzone tkanki
- **Poprawić sprawność fizyczną i zwiększyć swobodę ruchów**
- Odciążyć i ustabilizować stawy

„Po tygodniu zacząłem swobodnie chodzić, a po miesiącu jeździć na rolkach!"

„Kocham być w ciągłym ruchu, dlatego nie zważam na mój wiek i nadal uprawiam dużo sportu. Niestety kilka miesięcy temu kolana zaczęły dawać o sobie znać - przeszywający ból oddalał mnie od mojej największej pasji. Trzeszczało mi w kolanach i czułem kłucie przy każdym kroku. Bałem się, że już nigdy nie wrócę do pełnej sprawności. To było dla mnie jak wyrok. Wtedy postanowiłem wziąć sprawy w swoje ręce. Kiedy odwiedził mnie mój wnuk z Niemiec, poprosiłem go, żeby dowiedział się, jaki jest najlepszy sposób na chore kolana. Wiedziałem, że on znacznie lepiej zna się na nowoczesnych metodach niż ja. Już po 2 tygodniach dostałem paczkę z magnetyczną opaską opracowaną przez specjalistów z Oxfordu. Byłem w szoku, ponieważ nie spodziewałem się, że metoda zadziała tak szybko. Praktycznie zaraz po tym jak nałożyłem opaskę, poczułem przyjemne ciepło i ból zmalał. Z każdym dniem zmniejszał się obrzęk kolan i stan moich nóg znacznie się poprawiał. Po miesiącu mogłem już spokojnie wrócić do jazdy na rolkach. **Nie mam już aż takich problemów ze stawami i czuję się jak nowonarodzony".**

Już 154 tysiące Polaków podjęło walkę z bólem stawów i rozpoczęło nowe życie – wolne od sztywnych kolan.

Możesz do nich dołączyć i poczuć ulgę już przy 1. zastosowaniu stabilizatora.
Dowiedz się, jak otrzymać opaskę za darmo!

Przygotuj się na przełomowy krok w stronę zdrowych stawów

Każdy ma wybór – Ty również! Możesz dalej cierpieć i narzekać na łupanie w stawach, albo wziąć sprawy w swoje ręce i rozpocząć walkę z bólem kolan i pleców. Wyobraź sobie, że masz w swojej domowej apteczce niezawodny sposób na pieczenie i rwanie w kolanach, dzięki czemu sztywne stawy nie muszą już więcej krzyżować Twoich planów. Pomyśl, jak cudowne stanie się życie, gdy zaledwie **za 2 tygodnie będziesz mógł odzyskać większą swobodę,** a spacer, praca w ogródku czy zabawa z wnukami nie będą już więcej dla Ciebie problemem. Tylko jeden krok dzieli Cię od odciążenia i wzmocnienia stawów. Nie czekaj i już dziś sprawdź, czy możesz otrzymać bezpłatny stabilizator!

Regulamin - rglmnprmcjpk.com

Wybawienie dla sportowców – nowa formuła z OXFORDU pomaga odbudować uszkodzone kości oraz naderwane więzadła

„Przez prawie dziesięć lat pracowaliśmy nad nowatorską metodą, która pozwoli w naturalny i bezpieczny sposób wrócić do niemal pełnej sprawności fizycznej osobom po urazach mechanicznych kolan. Naszym celem było stworzenie formuły, która pomoże nawet sportowcom i ludziom trenującym wyczynowo wzmocnić stawy i więzadła. Dzięki najnowszemu odkryciu rok 2019 będzie przełomem w zwalczaniu bolów stawów i kolan. Innowacyjna opaska oddziałuje na komórki polem magnetycznym, dzięki czemu proces gojenia się tkanek może zostać znacznie przyśpieszony. Pole magnetyczne wytwarzane przez specjalne, **wyjątkowo silne magnesy,** które znajdują się w opasce, ma zdolność błyskawicznego przenikania przez ludzkie ciało i docierania do każdej komórki organizmu. W efekcie do wnętrza tkanek z łatwością wnikają substancje odżywcze oraz tlen, co powoduje, że już przy pierwszym zastosowaniu poczujesz różnicę i Twoje ruchy mogą stać się zdecydowanie płynniejsze. **Wystarczy zaledwie 14 dni, żeby zredukować obrzęk, ból i pozbyć się strzykania w kolanach".**

Edward Taylor
Ekspert z Oxfordu

ZADBAJ O STAWY
Lato to doskonały czas na aktywność bez wymówek!

Pierwsze 100 osób, które zadzwonią do 21.07.2020 r., otrzyma **100% REFUNDACJI OD PRODUCENTA!**

REKLAMOWANE W TV

ZADZWOŃ: 15 649 76 27

pon.-pt. 08:00-20:00, sob.-nd. 09:00-20:00.
Zwykłe połączenie lokalne bez dodatkowych opłat.

SZYBKA DOSTAWA

eprasa.pl fc4071eb5a

Częstochowa w walce z komarami stawia na jerzyki

Bartłomiej Romanek
b.romanek@dz.com.pl

Częstochowa

Częstochowa stawia na jerzyki. W całym mieście jest już blisko 3 tysiące budek lęgowych przygotowanych dla tych wyjątkowych ptaków. Jerzyki mają pomóc w walce z komarami i innymi owadami. W czwartek, 25 czerwca, budki zawisły na Urzędzie Miasta w Częstochowie.

FOT. BARTŁOMIEJ ROMANEK

Budki lęgowe dla jerzyków zostały powieszone na budynku Urzędu Miasta w Częstochowie

- Temat jerzyków przybliżył mi radny Sebastian Trzeszkowski. Dowiedziałem się, że jerzyki to ptaki, które zjadają dziennie nawet 20 tysięcy komarów. Jeżeli mamy takich sprzymierzeńców w walce z komarami i możemy im pomóc, dlatego warto iść w tym kierunku i budować budki dla tych ptaków. Na samym Stadomiu takich budek jest blisko 400, a w całym mieście może być ich dzisiaj nawet blisko 3 tysiące. Może to być dobry, bezpieczny i ekonomiczny sposób zabezpieczenia mieszkańców Częstochowy przed komarami. Dlatego budki z jerzykami zawisną również na naszym urzędzie - mówi Krzysztof Matyjaszczyk, prezydent Częstochowy.

Pomysłodawcą montażu budek dla jerzyków jest w Częstochowie Jacek Suchomel, którego w akcji wsparli dwaj częstochowscy radni, Sebastian Trzeszkowski oraz Michał Lewandowski.

- Akcja pomocy jerzyków rozpoczęła się dwa lata temu w dzielnicy Stradom. Chcemy w ten sposób zachęcić mieszkańców Częstochowy, spółdzielnie mieszkaniowe, urzędy i firmy do zainteresowania się i udzielania pomocy jerzykom. Ta pomoc to instalacja budek lęgowych w miejscach, gdzie utraciły swoje gniazda z powodu termomodernizacji, a także w miejscach nowych. Duża populacja jerzyków to naturalna metoda walki z owadami takimi, jak komary i meszki - mówi Jacek Suchomel.

Jak dodaje Jacek Suchomel, jerzyk żyje 21 lat i zawsze wraca do tego samego gniazda. Dziennie pokonuje tysiąc kilometrów polując na komary. - Jerzyk to ptak inny niż wszystkie. Wszystkie czynności życiowe, jak sen, jedzenie, picie i przedłużenie gatunku, wykonuje w locie - mówi Jacek Suchomel.

Co ciekawe jerzyk, który zamieszka w danym miejscu, zawsze będzie do niego wracał. Wszechobecne termomodernizacje budynków często powodują niszczenie miejsc, w których ptaki mieszkały, a jerzyki objęte są w Polsce ścisłą ochroną.

- Likwidacja naturalnych miejsc gniazdowych takich, jak wloty do stropodachów to dla tych ptaków wyrok - tłumaczy Jacek Suchomel. - Jerzyk będzie wracał w miejsce, gdzie miał gniazdo przez 2-3 lata, aż straci siły i zginie. Potrzeba wsparcia jerzyków jest o tyle ważna, że w ostatnich latach populacja jerzyka w Polsce spadła o 70 procent.

Mieszkańcy dzielnicy Stradom od dłuższego czasu zaangażowali się w pomoc jerzykom. Dotychczas zamontowano tam 397 budek, które zostały w ponad 80 procentach zajęte przez jerzykowe pary. - Planujemy cyklicznie zwiększać liczbę budek dla jerzyków w naszej dzielnicy i zachęcamy do niej wszystkich częstochowian - mówi Jacek Suchomel.

Dotychczas na budynkach administrowanych przez ZGM TBS zamontowano 550 budek lęgowych jerzyków.

Władze miasta i organizatorzy akcji liczą, że powieszenie budek lęgowych na Urzędzie Miasta zachęci do tego kroku również innych mieszkańców Częstochowy, dzięki czemu liczba siedlisk i samych jerzyków wzrośnie pod Jasną Górą w szybkim tempie. ©℗

REKLAMA 009751549

Prezydent Miasta Siemianowic Śląskich

działając na podstawie art.35 ust. 1 ustawy z dnia 21 sierpnia 1997 r. o gospodarce nieruchomościami (jednolity tekst Dz.U. z 2020 r. poz. 65 z póź. zm.)

informuje,

że w dniu 30.06.2020 r., na tablicach ogłoszeń Urzędu Miasta w Siemianowicach Śl. przy ul. Michałkowickiej 105 oraz na stronie internetowej **www.um.siemianowice.pl**, umieszczono wykaz nieruchomości niezabudowanych, stanowiących własność Gminy Siemianowice Śląskie, przeznaczonych do zbycia przy ul. Szafirowej i ul. Turkusowej.

REKLAMA 009751539

Prezydent Miasta Siemianowic Śląskich

działając na podstawie art.35 ust. 1 ustawy z dnia 21 sierpnia 1997 r. o gospodarce nieruchomościami (jednolity tekst Dz. U. z 2020 r. poz. 65 z póź. zm.)

informuje,

że w dniu 30.06.2020 r., na tablicach ogłoszeń Urzędu Miasta w Siemianowicach Śl. przy ul. Michałkowickiej 105 oraz na stronie internetowej **www.um.siemianowice.pl**, umieszczono wykaz nieruchomości niezabudowanych, stanowiących własność Gminy Siemianowice Śląskie, przeznaczonych do zbycia przy ul. Al. Młodych.

REKLAMA 009752827

Prezydent Miasta Siemianowice Śląskie

działając na podstawie art. 35 ust. 1 ustawy z dnia 21 sierpnia 1997 r.
o gospodarce nieruchomościami (t.j. Dz. U z 2020 r., poz. 65)

informuje,

że na tablicy ogłoszeń Urzędu Miasta Siemianowice Śląskie w gmachu przy ul. Jana Pawła II 10, w budynku przy ul. Michałkowickiej 105 oraz na stronie internetowej www.um.siemianowice.pl umieszczono wykaz nieruchomości stanowiącej własność Gminy Miasta Siemianowice Śląskie, położonej w Siemianowicach Śląskich przy ul. Wrocławskiej obejmującej działkę o numerze geodezyjnym 939/1 o pow. 474 m2 - przeznaczonej do zbycia w trybie przetargu ustnego nieograniczonego.

Częstochowa

Policjanci zatrzymali sprawców napadu na bank na Północy

Policjanci zatrzymali 3 mieszkańców Częstochowy, którzy usiłowali skraść pieniądze z jednej z placówek bankowych. Do napadu doszło w piątek (26 czerwca) przed godz. 14 w jednej z placówek bankowych w dzielnicy Północ. Dwaj mężczyźni weszli do placówki banku i przedmiotem przypominającym broń oraz siekierą sterroryzowali kasjera, żądając wydania pieniędzy. Swojego celu nie osiągnęli dzięki zdecydowanej postawie pracownika. Po napadzie próbowali uciec samochodem, którym kierował trzeci ze sprawców. Policjanci zatrzymali sprawców napadu już po kilku minutach. Okazali się nimi mieszkańcy Częstochowy w wieku 32, 34 i 43 lat. Po ocenie dowodów zebranych przez policjantów, decyzją sądu, na wniosek policji i prokuratury, zatrzymani zostali tymczasowo aresztowani na okres 3 miesięcy. Wszyscy usłyszeli zarzut usiłowania rozboju. Grozi im 12 lat więzienia. **(BR)**

Szczątki bohatera II wojny światowej spoczęły na cmentarzu

Lubliniec

Bartłomiej Romanek
b.romanek@dz.com.pl

Przy DK 11 pomiędzy centrum Lublińca a dzielnicą Kokotek odbyła się ekshumacja szczątków polskiego żołnierza. Ekshumowany żołnierz zginął 1 września 1939 roku podczas odwrotu z budynku Urzędu Celnego znajdującego się w Pustej Kuźnicy. Szczątki zostały pochowane na Cmentarzu Wojskowym w Lublińcu.

Jak informuje lubliniecki.pl, prace ekshumacyjne, nadzorowane przez Instytut Pamięci Narodowej, odbyły się na wniosek Stowarzyszenia Historycznego Reduta Częstochowa. Podobne prace zaplanowano w pobliżu miejscowości Tanina w gminie Herby, gdzie najprawdopodobniej znajduje się zbiorowa mogiła polskich wojskowych.

Lokalizacja grobu, w którym spoczywał żołnierz ma związek z agresją wojsk niemieckich m.in. na obszarze Ziemi Lublinieckiej w pierwszych dniach września 1939 roku. Obszerne fragmenty tamtych wydarzeń opisuje, obecny w rejonie prac, prezes Stowarzyszenia Adam Kurus w książce „Oddział Wydzielony Lubliniec". Meldunki o niemieckiej ofensywie, zwłaszcza w rejonie Pawonkowa i Lubecka, napłynęły już w nocy z 31 sierpnia na 1 września. O godzinie 4:20 pierwsze strzały rozległy się w pobliżu posterunku 74 Górnośląskiego Pułku Piechoty w Pustej Kuźnicy, gdzie w budynku Urzędu Celnego do ostatniej chwili służbę pełniło trzech strażników. Zmasowany atak nieprzyjaciela sprawił, że strażnicy rozpoczęli odwrót z Urzędu Celnego wraz z innymi wojskowymi z plutonu Straży Granicznej.

Grób znajdujący się przy drodze krajowej od wielu lat zwracał uwagę nie tylko miłośników historii Ziemi Lublinieckiej, ale też wielu mieszkańców, którzy przypadkowo natrafiali na mogiłę. O poległym wojskowym pamiętali m.in. członkowie Ochotniczej Straży Pożarnej w Lublińcu, którzy 1 listopada ubiegłego roku zapalili tutaj znicze i oddali hołd młodemu wojskowemu. Opiekę nad grobem sprawowali również harcerze z Hufca ZHP Lubliniec - regularnie zapalali tutaj znicze, prowadzili prace pielęgnacyjne oraz zamontowali pamiątkową tabliczkę z informacją o pochówku.

Na Cmentarzu Wojskowym w Lublińcu odbyła się uroczystość pochówku polskiego żołnierza. W uroczystościach udział wzięli przedstawiciele Instytutu Pamięci Narodowej, delegaci Starostwa Powiatowego w Lublińcu, żołnierze z Jednostki Wojskowej Komandosów, harcerze z Hufca ZHP w Lublińcu oraz grupa mieszkańców miasta. Prace ekshumacyjne, nadzorowane przez Instytut Pamięci Narodowej, odbyły się na wniosek Stowarzyszenia Historycznego Reduta Częstochowa - reprezentowane podczas wtorkowych uroczystości przez prezesa organizacji, Adama Kurusa.

- Bohaterska postawa nieznanego wojskowego, który bronił Ziemi Lublinieckiej staje się dla nas wzorem i przykładem, abyśmy potrafili do końca i ponad wszystko stawiać dobro naszego narodu. To również świadectwo i przypomnienie, że wspólnie mamy pracować i dbać o to, by nasza Ojczyzna mogła wzrastać w tych wartościach, które powierza nam Bóg i które zapisywane są na każdym wojskowym sztandarze, hasłem „Bóg, Honor, Ojczyzna" - podkreślał ks. Przemysław Tur, proboszcz Parafii Wojskowej w Lublińcu w wystąpieniu poprzedzającym modlitwę za dusze żołnierza i wszystkich poległych w walce o Wolną Polskę. ©℗

FOT. LUBLINIECKI.PL

Szczątki żołnierza, który zginął 1 września 1939 roku, złożono na Cmentarzu Wojskowym w Lublińcu

eprasa.pl fc4071eb5a

Koronawirus może być na powierzchni rzeczy, których codziennie dotykamy, nawet o tym nie myśląc

Pamiętaj, że walka z wirusem trwa!

WAŻNE TELEFONY ● Infolinia NFZ 800 190 590 ● Infolinia ZUS 22 290 87 01 ● Infolinia ZUS dla przedsiębiorców 22 290 87 02 ● Infolinia MSZ 22 523 88 80 ● Wsparcie psychologiczne 800 100 102

WAŻNE ZASADY ● Jak najczęściej myj ręce ● Kiedy kichasz lub kaszlesz, zakryj usta chusteczką lub swoim zgiętym łokciem ● Unikaj bliskiego kontaktu z osobami, które mają gorączkę i kaszlą

Profilaktyka

Zachować odległość? Nosić maseczkę? Dezynfekować ręce? Odpowiedź brzmi: warto i trzeba! Pilnowanie reżimu sanitarnego - nie tylko pod groźbą mandatów - wyjdzie nam wyłącznie na zdrowie. W przypadku zagrożenia koronawirusem i innymi wirusami oraz bakteriami.

Wbrew pozorom, sami możemy wiele zrobić w walce z rozprzestrzenianiem się koronawirusa. Podstawowa broń to przestrzeganie zasad higieny i to naprawdę elementarnych! Regularne mycie rąk, unikanie dużych skupisk ludzi, zasłanianie nosa i ust podczas kichania i kaszlu czy regularne wietrzenie pomieszczeń są tak samo ważne i skuteczne przy epidemii grypy, jak i koronawirusa. Ten elementarny „zestaw profilaktyczny" zawsze powinien być z nami!

FOT. UNSPLASH.COM

Zasłanianie nosa i ust to wciąż nasz obowiązek, np. w sklepach, urzędach czy kinach

„Zwyczaje" koronawirusa

Żeby zrozumieć, dlaczego pozornie proste codzienne czynności mogą nas uchronić przed zakażeniem, trzeba znać „zwyczaje" naszego wroga. Jak przypomina Ministerstwo Zdrowia, koronawirus (i inne chorobotwórcze drobnoustroje) może być na powierzchni rzeczy, których codziennie dotykami, nawet o tym nie myśląc. To np. pieniądze (stąd apele o używanie kart płatniczych, których dotykają z reguły tylko właściciele), klawiatura komputera, pilot, telefon komórkowy czy nawet - o czym przypomina ministerstwo - testery kosmetyków w sklepach. To też choćby poręcze schodów w galeriach handlowych czy urzędach.

Tak, to prawda, że wirusy potrzebują żywego nosiciela, żeby się namnażać, jednak są w stanie przetrwać także poza naszym organizmem. „Zgodnie z obecnym stanem wiedzy i literaturą naukową, koronawirus może przetrwać do 3 godzin w formie aerozolu, do 24 godzin na powierzchni kartonowej, i do 72 godzin na stali nierdzewnej lub plastiku. Może się to różnić w różnych warunkach (np. rodzaj powierzchni, temperatura lub wilgotność otoczenia). Dlatego Twoim największym sprzymierzeńcem jest, poza odpornością organizmu, przestrzeganie zasad higieny" - apeluje Ministerstwo Zdrowia.

Po pierwsze: trzymaj dystans

Ćwiczymy to już od miesięcy i powinniśmy wciąż stosować: unikamy bliższego kontaktu z osobami spoza naszego codziennego otoczenia. Nie podajemy ręki na powitanie, nie wspominając o całowaniu w nią, nie obejmujemy się i dbamy o to, żeby odległość między nami wynosiła bezpieczne 2 m.

Powinniśmy unikać dużych skupisk ludzi, czyli nie spacerujmy po galeriach handlowych, a już na pewno nie zabierajmy do nich dzieci czy osób starszych. Dzieci, teoretycznie są bardziej odporne, ale mogą przenosić koronawirusa, same nie mając objawów. Osoby starsze są w grupie ryzyka. Konfrontację z koronawirusem i walkę z Covid-19 o wiele częściej przypłacają życiem.

Bezpieczna odległość jest jeszcze bardziej istotna w przypadku osób, które mają jakiekolwiek objawy chorobowe. Nie musi to być wcale Covid-19. Niech to będzie „zwykła" infekcja wirusowa.

Zapytacie, jak zachować dystans, gdy - po tygodniach izolacji - zostały zniesione obostrzenia, a niektórzy zachowują się tak, jakby wirusa już nie było? Grzecznie, ale stanowczo domagajmy się - np. od osób, z którymi stoimy w klejach - żeby się odsunęły.

Po drugie i trzecie: higiena

Mycie rąk wcale nie zostało wynalezione z okazji koronawirusa, choć można by odnieść takie wrażenie. A nawet jeśli dla kogoś to... coś niezwykłego, warto żeby zamieniło się w nawyk.

Myjemy ręce (o tym, jak to robić dokładnie, czytaj obok) np. po powrocie z pracy do domu. Po powrocie ze sklepu czy po rozpakowaniu toreb z zakupami. Staramy się też - a wbrew pozorom to nie takie łatwe - nie dotykać twarzy, zwłaszcza ust czy nosa.

Warto, zwłaszcza poza domem, zamiast rąk używać łokci do włączenia światła czy wciskania guzika w windzie. Warto regularnie dezynfekować (po prostu przetrzeć stosownym roztworem - czytaj obok) telefon, klamki czy klucze. Warto, choćby po powrocie ze sklepu, zmienić ubranie i nie kłaść rzeczy, które zdjęliśmy, na łóżko.

Po czwarte: maseczka

Z końcem maja obowiązek zakrywania ust i nosa zniesiono w otwartej przestrzeni, na imprezach do 150 osób czy przy stoliku w restauracji. W praktyce, coraz więcej osób lekceważy maseczki. Nie zakładają ich w sklepach, bankach czy urzędach (i wszędzie tam, gdzie mamy kontakt z ludźmi, a nie jesteśmy w stanie zachować dystansu). Dlaczego zakładamy maseczki? Zasada jest prosta: moja maseczka chroni ciebie, twoja maseczka chroni mnie (czytaj też obok).

Aleksandra Szymańska

WAŻNE

Zasady

Jak myć ręce, żeby to coś dało

Mycie rąk to najprostszy i najskuteczniejszy sposób na zatrzymanie rozprzestrzeniania się wirusów, bakterii i grzybów. Myj ręce, kiedy wracasz do domu, przed jedzeniem, po skorzystaniu z publicznego transportu, z toalety, po wydmuchaniu nosa, kaszlu lub kichaniu i oczywiście wtedy, kiedy są po prostu brudne. - Najpierw należy zwilżyć ręce ciepłą wodą, następnie namydlić i dokładnie wetrzeć we wszystkie powierzchnie rąk, grzbiet i wewnętrzną stronę dłoni. Trzeba też pamiętać o dokładnym umyciu przestrzeni między palcami, grzbietów palców oraz okolic kciuków. Następnie spłukać dokładnie pod bieżącą wodą i wytrzeć, najlepiej jednorazowym ręcznikiem. Jeśli nie mamy dostępu do ciepłej wody i mydła, możemy się posłużyć preparatami dezynfekującymi - mówi Jolanta Korczyńska, kierownik działu sanitarno-epidemiologicznego Wielospecjalistycznego Szpitala Wojewódzkiego w Gorzowie Wlkp.

Porady

Zrób płyn i dezynfekuj

Nie masz preparatu do dezynfekcji, zrób go sam. Choćby najprostszy, czyli z wody i wysokoprocentowego alkoholu (od 62 proc. lub ze spirytusu). Specyfik musi w 70 proc. składać się z alkoholu. Do butelki z dozownikiem wlewamy wodę, potem spirytus, mieszamy i gotowe. Płynem możemy odkażać np. stoły czy klamki. Jeśli chcesz przygotować specyfik do odkażania rąk, do zestawu dodaj glicerynę, która uchroni skórę przed wysuszaniem.

Zasady

Noś maseczkę prawidłowo

Jak przypomina Główny Inspektorat Sanitarny, maseczkę powinniśmy zakładać czystymi rękoma (umytymi lub zdezynfekowanymi). Prawidłowo założona maseczka zakrywa nos i usta i dokładnie przylega do twarzy. Nie powinno się dotykać maseczki podczas noszenia. Jednorazową maseczkę wyrzucamy, kiedy tylko stanie się wilgotna. Żeby prawidłowo zdjąć maseczkę, chwytamy ją z tyłu za troczki czy gumki. Maseczkę wyrzucamy do zamkniętego pojemnika, a ręce myjemy i odkażamy.

OPRAC. (OLIS)

Odporność to nasza zbroja w starciu nie tylko z koronawirusem

Porady

Jak zyskać odporność? Choćby zbilansowaną dietą. Nie powinno w niej zabraknąć pewnych produktów, naturalnych „wzmacniaczy".

Nie łudźmy się, witaminy i suplementy nie zbudują za nas odporności. Mogą ją jedynie wzmocnić. Co więc robić, żeby mieć osobistą tarczę ochronną?

Na odporność ma wpływ to, co jemy. Zbilansowana dieta, ze stosowną porcją warzyw i owoców jest jak... polisa ubezpieczeniowa. Są też produkty, które można nazwać naturalnymi „wzmacniaczami". Warto po nie sięgać.

Na tej liście znajdziemy miód, który najlepiej spożywać w postaci napoju: 3-5 szklanek rozpuszczonych w ciepłej wodzie. Po ten miodowy specyfik dobrze sięgać nawet trzy razy dzienne.

Dla przykładu, do ochrony górnych dróg oddechowych (na kaszel, chrypkę) dobry będzie mód lipowy, a miód wielokwiatowy pomoże złagodzić objawy różnych alergii.

Z wirusami i bakteriami pomaga walczyć także cytryna (i inne cytrusy), bogate źródło naturalnej witaminy C. Można ją np. dodawać do warzywnych i owocowych sałatek lub do herbaty (nie do wrzątku, poczekajmy, aż ostygnie).

Witaminę C, o czym często zapominamy, zawiera też czerwona papryka (ma jej nawet więcej niż cytrusy). Warto jeść paprykę (np. do kanapek, do sałatek), bo - oprócz witaminy C - ma też beta-karoten.

Wśród produktów wzmacniających odporność nie może też zabraknąć czosnku, źródła magnezu, żelaza czy cynku oraz witamin z grupy: A, B, C i E. Czosnek uodparnia, ułatwia odkrztuszanie, ma właściwości bakteriobójcze, poza tym obniża ciśnienie i cholesterol (ostry specyficzny zapach czosnku można zniwelować, jedząc natkę pietruszki).

Mniej powszechnym u nas produktem wzmacniającym jest imbir. Można go dodawać do herbaty (kilka plastrów świeżego imbiru), ale też np. do sałatek.

Imbir zawiera potas, magnez, witaminy B6. Jest cennym przeciwutleniaczem i naturalnym środkiem antywirusowym. Zwalcza grypę i gorączkę. Uodparnia i obniża cholesterol.

Warto też wprowadzić do diety aloes. Tak, tak, chodzi o roślinę, którą być może macie w doniczce na parapecie.

Liście aloesu obcinamy i mrozimy w lodówce. Potem całe kroimy i miksujemy. To, co uzyskamy, przecieramy przez sito. Dodajemy łyżkę miodu i przelewamy do butelki z ciemnego szkła, którą trzymamy w lodówce. Sięgamy po nią 2-3 razy dziennie. Sok można wymieszać np. z sokiem pomarańczowym.

Aleksandra Szymańska

eprasa.pl fc4071eb5a

Wybory 2020 Prezydenckie
Dziennik Zachodni
Wtorek, 30.06.2020

Duda - 43,67, Trzaskowski - 30,34

Urzędujący prezydent wygrywa pierwszą turę wyborów w większości województw. Od teraz gra idzie o przejęcie wyborców pozostałych kandydatów. Czekają nas kolejne gorące dni kampanii wyborczej

Na podstawie danych PKW podanych w poniedziałek po podliczeniu (99,77%) obwodów głosowania prezentujemy kandydatów, którzy zajęli pierwszych sześć miejsc w wyścigu wyborczym w każdym województwie.

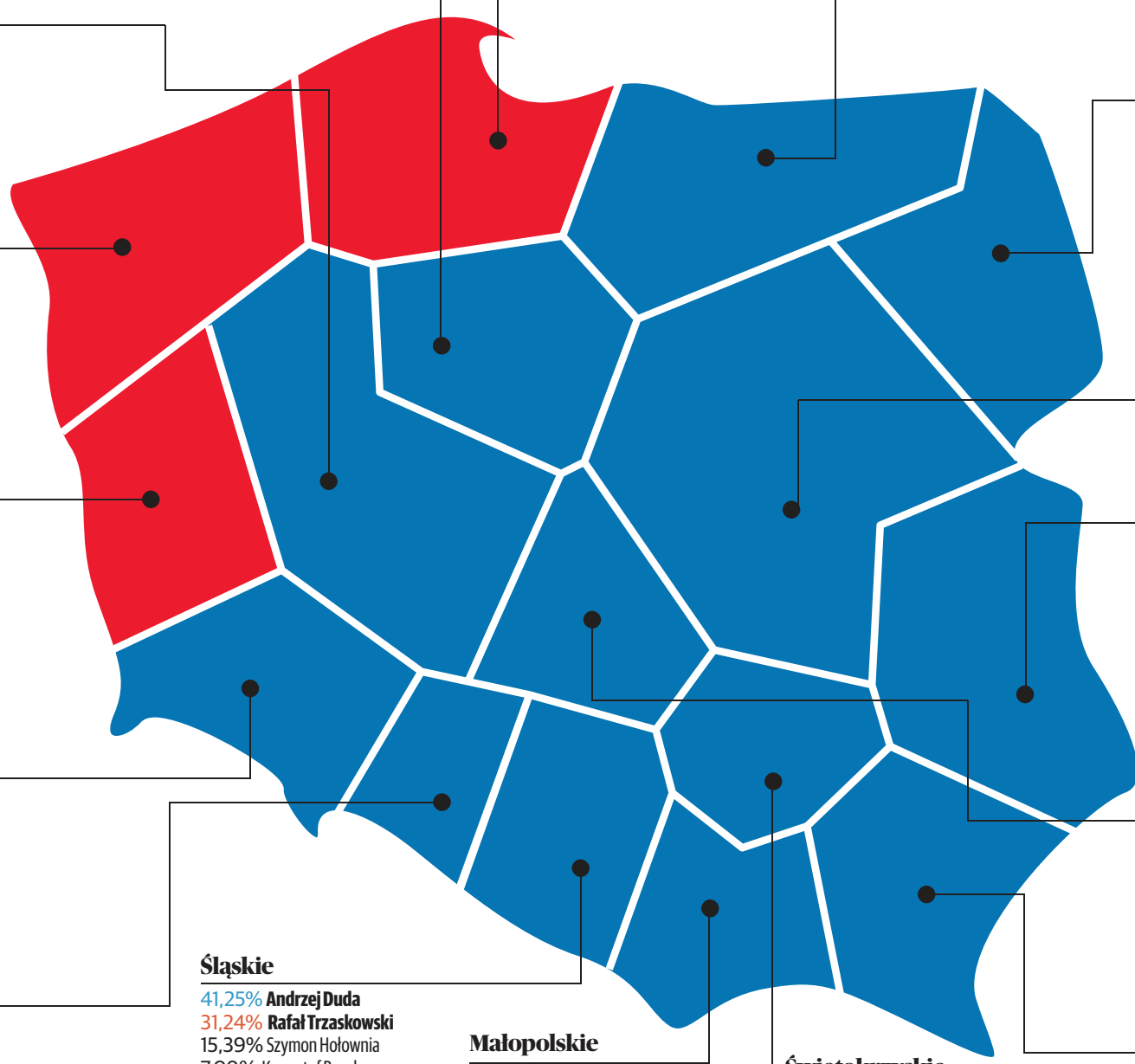

Kujawsko-pomorskie
39,54% **Andrzej Duda**
33,59% **Rafał Trzaskowski**
15,46% Szymon Hołownia
5,88% Krzysztof Bosak
2,52% Władysław Kosiniak-Kamysz
2,31% Robert Biedroń

Pomorskie
38,58% **Rafał Trzaskowski**
33,82% **Andrzej Duda**
16,13% Szymon Hołownia
6,22% Krzysztof Bosak
2,57% Robert Biedroń
1,91 % Władysław Kosiniak-Kamysz

Warmińsko-mazurskie
40,1% **Andrzej Duda**
33% **Rafał Trzaskowski**
14,78% Szymon Hołownia
6,69% Krzysztof Bosak
2,48% Władysław Kosiniak-Kamysz
2,21% Robert Biedroń

Podlaskie
50,59% **Andrzej Duda**
20,6% **Rafał Trzaskowski**
16,63% Szymon Hołownia
7,73% Krzysztof Bosak
2,11% Władysław Kosiniak-Kamysz
1,58% Robert Biedroń

Wielkopolskie
37,85% **Andrzej Duda**
33,83% **Rafał Trzaskowski**
16,64% Szymon Hołownia
6,04% Krzysztof Bosak
2,51% Władysław Kosiniak-Kamysz
2,34% Robert Biedroń

Mazowieckie
41,69% **Andrzej Duda**
33,69% **Rafał Trzaskowski**
12,57% Szymon Hołownia
6,36% Krzysztof Bosak
2,47% Robert Biedroń
2,31% Władysław Kosiniak-Kamysz

Zachodniopomorskie
37,91% **Rafał Trzaskowski**
35,38% **Andrzej Duda**
15,67% Szymon Hołownia
5,59% Krzysztof Bosak
2,67% Robert Biedroń
2,06% Władysław Kosiniak-Kamysz

Lubuskie
36,94% **Rafał Trzaskowski**
34,19% **Andrzej Duda**
17,87% Szymon Hołownia
6,07% Krzysztof Bosak
2,2% Robert Biedroń
2,02% Władysław Kosiniak-Kamysz

Lubelskie
56,67% **Andrzej Duda**
19,32% **Rafał Trzaskowski**
10,45% Szymon Hołownia
7,99% Krzysztof Bosak
3,04% Władysław Kosiniak-Kamysz
1,63% Robert Biedroń

Dolnośląskie
38,21% **Andrzej Duda**
35,92% **Rafał Trzaskowski**
14,09% Szymon Hołownia
6,44% Krzysztof Bosak
2,61% Robert Biedroń
1,91% Władysław Kosiniak-Kamysz

Łódzkie
46,64% **Andrzej Duda**
28,74% **Rafał Trzaskowski**
12,92% Szymon Hołownia
6,15% Krzysztof Bosak
2,47% Władysław Kosiniak-Kamysz
2,29% Robert Biedroń

Opolskie
40,46% **Andrzej Duda**
31,88% **Rafał Trzaskowski**
16,64% Szymon Hołownia
6,11% Krzysztof Bosak
2,33% Władysław Kosiniak-Kamysz
1,84% Robert Biedroń

Śląskie
41,25% **Andrzej Duda**
31,24% **Rafał Trzaskowski**
15,39% Szymon Hołownia
7,09% Krzysztof Bosak
2,29% Robert Biedroń
1,92% Władysław Kosiniak-Kamysz

Małopolskie
51,11% **Andrzej Duda**
23,92% **Rafał Trzaskowski**
11,54% Szymon Hołownia
7,76% Krzysztof Bosak
2,94% Władysław Kosiniak-Kamysz
1,92% Robert Biedroń

Świętokrzyskie
56,02% **Andrzej Duda**
21,29% **Rafał Trzaskowski**
10,17% Szymon Hołownia
6,93% Krzysztof Bosak
3,18% Władysław Kosiniak-Kamysz
1,75% Robert Biedroń

Podkarpackie
60,99% **Andrzej Duda**
16% **Rafał Trzaskowski**
9,42% Szymon Hołownia
8,95% Krzysztof Bosak
2,57% Władysław Kosiniak-Kamysz
1,38% Robert Biedroń

Po wyborach

Tomasz Dereszyński
Twitter: @TomDeresz

Andrzej Duda - 8 412 183 głosy, Rafał Trzaskowski - 5 845 164 głosy, tak wygląda rzeczywiste poparcie Polaków dla dwóch polityków, którzy zmierzą się w II turze wyborów prezydenckich. W niedzielę 28 czerwca do urn poszło 19 mln 262 tys. 568 Polaków głosujących osobiście (większość głosów) i korespondencyjnie. Cieszyć powinna frekwencja tej ważnej elekcji, bo wyniosła aż 63,97 proc. ogółu uprawnionych.

Najwyższą frekwencję PKW zanotowała w woj. mazowieckim - 67,57 proc., na drugim miejscu znalazło się Małopolskie - 67,22 proc., podium przypadło też woj. łódzkiemu - 65,57 proc.

Najmniej licznie do wyborów poszli mieszkańcy woj. opolskiego - 56,68 proc. Trochę wyżej stawki znalazły się woj. warmińsko-mazurskie (57,13 proc.) i podlaskie (60,35 proc.).

W skali dużych miast najliczniej głosowano w stolicy, tam do urn poszło aż 73,25 proc. uprawnionych. Za Warszawą znalazł się Poznań - 72,85 proc. oraz Kraków - 71,54 proc.

PKW podała też gminę z najwyższą frekwencją. Ten zaszczyt spotkał Rewal. Tam do urn poszło aż 85,56 proc. uprawnionych. Na statkach frekwencja była nie do pobicia i wyniosła 97,36 proc. W sumie oddano na jednostkach morskich 369 głosów na 379 uprawnionych.

Kandydaci spoza „wielkiej szóstki" opisanej na mapie powyżej zdobyli w kolejności: Stanisław Żółtek - 0,23 proc. poparcie, Marek Jakubiak - 0,17 proc., Paweł Tanajno - 0,14 proc., Waldemar Witkowski - 0,14 proc. Stawkę zamyka Mirosław Piotrowski z poparciem 0,11 proc. Polaków.

Od ogłoszenia tzw. exit polls zaczęła się kampania przed II turą wyborów. Obaj kandydaci ruszyli w Polskę. Zapowiada się walka o kluczowe poparcie pozostałych kandydatów, a także motywowanie obecnych wyborców. ©℗

eprasa.pl fc4071eb5a

Dwaj kandydaci powalczą o głosy wyborców swoich oponentów

Leszek Rudziński
l.rudzinski@polskatimes.pl

Warszawa

Niedzielne głosowanie nie przyniosło zaskoczenia. W II turze wyborów zmierzą się Andrzej Duda i Rafał Trzaskowski. Obecnie trwa walka, aby pozyskać wyborców, którzy nie głosowali dotąd na żadnego z dwóch głównych pretendentów w wyścigu do fotela prezydenckiego. Zobaczmy, w jaki sposób politycy chcą przekonać wyborców do głosowania na ich kandydata.

FOT. JACEK SMARZ

Zwycięzca I tury w poniedziałek powyborczy odwiedził Toruń, Rypin, Kwidzyn i Starogard Gdański, zaś Rafał Trzaskowski Gąbin, Płock, Brodnicę i Grudziądz

Lider PO Borys Budka podkreślił, że II tura wyborów nie jest jeszcze rozstrzygnięta. - Jak widać, zdecydowana większość wyborców opowiada się za zmianą. Jeżeli prezydent nie wygrywa w I turze, to znaczy, że wyborcy nie chcą go ponownie jako głowy państwa, ale oczywiście ciężka praca przed nami - stwierdził na antenie TVN24.

Wybór Dudy to wybór Kaczyńskiego?

Szef największej partii opozycyjnej dodał, że „dzisiaj wybór Andrzeja Dudy to jest wybór Jarosława Kaczyńskiego na najbliższe 5 lat". - To wybór monopolu jednego ugrupowania, ale przede wszystkim to jest pytanie, czy chcemy uczciwego państwa, gdzie głowa państwa kontroluje rząd, czy chcemy państwa niemego, państwa, gdzie nomenklatura wzbogaca się nawet w czasach COVID-u kosztem państwa, czego mieliśmy jawne przykłady ostatnich afer PiS - mówił Budka.

Budka: Traktujemy wyborców podmiotowo

Zapewnił także, że jego partia nie traktuje nikogo „w sposób przedmiotowy". - My traktujemy wyborców podmiotowo. My będziemy starali się rozmawiać z wyborcami. Oczywiście, ważne jest to, by jeżeli np. Szymon Hołownia mówi, że nigdy nie zagłosuje na kandydata PiS-u, to jest oczywista deklaracja, natomiast tu najważniejsze jest, żeby wyborcę traktować podmiotowo - przekonywał szef PO.

Karczewski: Będziemy zabiegali o wszystkich wyborców

Z kolei były wicemarszałek Senatu Stanisław Karczewski zaznaczył, że w II turze wyborów liczy na mobilizację elektoratu kandydatów, którzy zakończyli walkę o fotel prezydencki. - Będziemy zabiegali o wszystkich wyborców (...) Wyborcy Roberta Biedronia doceniają to, co zrobiliśmy, te reformy prospołeczne - mówił na antenie RMF FM. - Myślę, że również wyborcy Szymona Hołowni w jakiejś części oddadzą głos na Andrzeja Dudę - dodał.

Karczewski stwierdził, że „cała kampania wyborcza, która była prowadzona przez Andrzeja Dudę, była kampanią fair". - Musimy pokazywać wady naszego rywala, ale tu nie chodzi o brudny przekaz, tylko o faktyczny przekaz - mówił.

Zapytany, czy jest szansa na pozyskanie głosów wyborców Konfederacji, przypomniał, że w 2018 r. poszli „wspólnie w wielkim, 100-tysięcznym Marszu Niepodległości".

Bielan: Trzy miliony głosów więcej

Europoseł PiS Adam Bielan zapewniał, że prezydent Andrzej Duda będzie miał ponad „trzy miliony głosów więcej niż pięć lat temu". - Więc wynik jest naprawdę bardzo, bardzo dobry - stwierdził na antenie Radia Zet.

Bielan przyznał jednak, że ubiegający się o reelekcję prezydent może skończyć z wynikiem poniżej 40 proc. - Więc jestem bardzo zadowolony, pozytywnie zaskoczony - mówił.

Siemoniak: Gratuluję prezydentowi wyniku

Wiceprzewodniczący PO Tomasz Siemoniak pogratulował prezydentowi Dudzie dobrego wyniku w I turze. - Gratuluję zwycięzcy I tury. Robi wrażenie taki wynik. Gratuluję wszystkim, którzy podjęli się kandydowania w wyborach prezydenckich. To jest piekielny wysiłek - stwierdził w RMF FM.

Dodał, że niedzielne wystąpienie Rafała Trzaskowskiego wskazuje wyraźnie, że jest on samodzielny i „nikt za nim nie stoi". - Wyciąga rękę do wyborców, którzy nie głosowali na niego w I turze - mówił.

Były szef MON zapytany został także, jak Rafał Trzaskowski zamierza pozyskać głosy wyborców Konfederacji. - Sądzę, że długa droga jest do tego, żeby głosowali na Rafała Trzaskowskiego, ale krótka droga do tego, żeby nie głosowali na Andrzeja Dudę - odpowiedział Siemoniak.

©℗

Materiał informacyjny „Kampanii Nie igraj z kleszczem. Wygraj z kleszczowym zapaleniem mózgu" 009724003

Wakacje bez kleszczowego zapalenia mózgu

NIE IGRAJ z kleszczem
wygraj z Kleszczowym Zapaleniem Mózgu

Pandemia wywołana wirusem SARS-CoV-2 pokazała nam jak ważna jest profilaktyka zakażeń innymi groźnymi chorobami, którym możemy zapobiec i jak warto dbać o swoje zdrowie. Kleszczowe zapalenie mózgu (KZM) to groźna choroba wywoływana przez wirusa przenoszonego przez kleszcze, której przebieg może być bardzo poważny. Nie ma na nią leku i podobnie jak COVID-19 leczy się ją wyłącznie objawowo. Od dawna jednak można się przed nią skutecznie chronić dzięki dostępnym szczepieniom ochronnym. Czy zatem warto przed wakacjami zabezpieczyć się i nie myśleć o kolejnym wirusie podczas wypoczynku?

Zdecydowana większość z nas boi się kleszczy i zagrożenia dla naszego zdrowia, które mogą przynosić. Jednak cały czas zbyt mało osób korzysta z profilaktyki w postaci szczepień ochronnych przeciw KZM. Ocieplenie klimatu sprawia, że kleszczy jest cały czas dużo i w lasach, i w parkach i przydomowych ogródkach. Stanowią realne zagrożenie dla naszego zdrowia każdego dnia.

Jeżeli kleszcz, który wkłuł się w nasze ciało był zakażony wirusem KZM, to nasz organizm w będzie próbował z nim walczyć. Jeżeli się to jednak nie uda, zwykle po 7-14 dniach pojawiają się objawy, które przypominają grypę – gorączka, bóle stawów, mięśni i głowy. Jeżeli również na tym etapie organizm nie poradzi sobie z wirusem, trafia on do układu nerwowego i rozpoczyna się druga neurologiczna faza choroby. Niestety nie ma leku na KZM, leczenie – często w szpitalu – polega wyłącznie na leczeniu objawów.

- Liczba przypadków KZM niepokojąco wzrasta od lat. Problem dotyczy całej Europy i Polski, gdzie w ostatnim czasie rokrocznie obserwuje się wzrost zakażeń wirusem KZM. Najwięcej zachorowań występuje w Polsce północno-wschodniej i wschodniej: na Suwalszczyźnie, Podlasiu, Mazurach, w okolicach Lublina, wschodnim Mazowszu, jednak pajęczaki zakażone wirusem występują na terenie całej Polski – informuje prof. **dr hab. Joanna Zajkowska**, specjalistka chorób zakaźnych z Kliniki Chorób Zakaźnych i Neuroinfekcji Uniwersytetu Medycznego w Białymstoku.

Według dostępnych danych w naszym kraju co roku rejestruje się 150-350 zachorowań na KZM. Eksperci podkreślają jednak, że nie wiemy jaka jest prawdziwa skala zakażeń, ponieważ dane są wyraźnie niedoszacowane.

Najlepszym sposobem, żeby ustrzec się przed kleszczowym zapaleniem mózgu jest szczepienie ochronne.

- W Polsce są obecnie dostępne szczepionki przeciw KZM dwóch producentów, każda w dawce dla dzieci oraz dla dorosłych. To szczepionki inaktywowane (zabite). Schemat szczepienia obejmuje podanie trzech dawek szczepionki. W trakcie trwającego sezonu aktywności kleszczy spodziewana ochrona jest wystarczająca po pierwszych dwóch dawkach. W celu utrzymania odporności przeciw KZM należy co trzy, a następnie co pięć lat podawać dawki przypominające szczepionki. Jeśli konieczne jest szybkie uodpornienie, można zastosować schemat przyspieszony, w którym dwie pierwsze dawki można przyjąć w odstępie 14 dni – dodaje **prof. dr hab. Joanna Zajkowska** z Kliniki Chorób Zakaźnych i Neuroinfekcji Uniwersytetu Medycznego w Białymstoku

eprasa.pl fc4071eb5a

Wykształceni z dużych miast za Rafałem Trzaskowskim

Jakub Oworuszko
Twitter: @KubaOworuszko

Warszawa

Z danych Państwowej Komisji Wyborczej i wyników badania zrealizowanego przez Ipsos wynika, że Andrzej Duda wygrał wybory w mniejszych miejscowościach. Popierają go też słabiej wykształceni wyborcy. Z kolei Rafał Trzaskowski cieszy się poparciem lepiej wykształconych mieszkańców z największych miast.

Rafał Trzaskowski, zastępując Małgorzatę Kidawę-Błońską, dał PO drugą turę wyborów prezydenckich

Choć kandydat Koalicji Obywatelskiej przegrał w skali całego kraju z Andrzejem Dudą, to uzyskał lepsze wyniki w większości dużych miast.

Miejsce zamieszkania

Rafał Trzaskowski zdobył ponad 44 proc. głosów wyborców z miast powyżej pół miliona mieszkańców i blisko 18 proc. głosów w gminach poniżej 5 tys. mieszkańców. W przypadku Andrzeja Dudy było to odpowiednio 29 proc. (największe) i blisko 59 proc. głosów (najmniejsze).

I tak na przykład w Warszawie Trzaskowski uzyskał poparcie na poziomie 47,5 proc., Duda - 27 proc.

W Krakowie Trzaskowski wygrał w stosunku 38 do 32, w Gdańsku 47 do 25, a we Wrocławiu 43,5 do 28. Ale Duda uzyskał lepsze wyniki od Trzaskowskiego np. w Rzeszowie (40,5 do 29) i Lublinie (41 do 32,5).

Wiek

Najmłodsi wyborcy (18-29 lat) głosowali w większości (24,5 proc.) na Rafała Trzaskowskiego i Szymona Hołownię (blisko 24 proc.). Osoby w wieku 40-49 lat postawiły na Dudę (39 proc. głosów), choć niewiele mniej osób zaufało Trzaskowskiemu - prawie 35 proc. Najstarsi obywatele (60 lat i więcej) poparli w większości Dudę (60 proc. głosów).

Wykształcenie

Andrzeja Dudę popierają w większości osoby słabiej wykształcone. Prezydenta poparło 70 proc. wyborców z wykształceniem podstawowym, 66 proc. z zasadniczym zawodowym, blisko 43 proc. ze średnim i pomaturalnym oraz ponad 26 proc. z wykształceniem wyższym.

Rafał Trzaskowski mógł liczyć na poparcie w odwrotnych proporcjach. Otrzymał ponad 12 proc. głosów od wyborców z wykształceniem podstawowym, 17 proc. z zasadniczym zawodowym, 29 proc. z średnim i pomaturalnym oraz 41 proc. z wyższym.

Płeć

Z ankiet przeprowadzonych bezpośrednio po głosowaniu przez Ipsos i opublikowanych przez tvn24.pl wynika, że 42 proc. mężczyzn zagłosowało na Andrzeja Dudę, a 29 proc. na Rafała Trzaskowskiego. Trzeci był Szymon Hołownia (12 proc.).

Również większość kobiet (ponad 43 proc.) głosowała na Dudę, na Trzaskowskiego 31 proc., a na Hołownię 15,5 proc.

Zawód

71 proc. głosujących rolników poparło Dudę, a 9 proc. Trzaskowskiego. 43,5 proc. właścicieli firm oddało głos na Trzaskowskiego, a ponad 25 proc. na Dudę. Wśród uczniów i studentów największym poparciem cieszy się prezydent Warszawy (27 proc. głosów), drugi w tym zestawieniu jest Szymon Hołownia (ponad 24 proc.), trzeci Krzysztof Bosak (20 proc.), a Andrzej Duda jest dopiero czwarty (15,5 proc.). Większość głosujących (61,5 proc.) emerytów i rencistów poparła urzędującego prezydenta. Trzaskowski mógł liczyć na 29 proc. głosów wyborców z tej grupy społecznej.

Frekwencja wyniosła blisko 64 proc. i była zdecydowanie wyższa od tej sprzed pięciu lat, gdy do urn poszło blisko 49 proc. uprawnionych.

W drugich turach w 2010 i w 2015 roku frekwencja była wyższa niż w pierwszych - wyniosła około 55 proc. Jeśli tendencja się utrzyma, można spodziewać się rekordowego udziału Polaków w wyborach 12 lipca. Komentatorzy przekonują, że może ją osłabić jedynie sezon urlopowy i epidemia. ©℗

„Wygrana prezydenta będzie korzystna dla rządzących w Polsce”

Warszawa
Tomasz Dereszyński
Twitter: @TomDeresz

BBC News zauważa, że frekwencja w polskich wyborach była bardzo wysoka pomimo koronawirusowych obostrzeń.

FOT. ANDRZEJ BANAS

BBC: Ponowny wybór Dudy będzie korzystny dla PiS

„Prezydent Andrzej Duda jest sojusznikiem rządzącej nacjonalistycznej partii PiS, a jeśli przegra w II turze, opozycja może przeforsować poważne zmiany w polskiej polityce. Portal przypomina, że prezydent ma prawo zawetowania ustaw, więc ponowny wybór Dudy będzie korzystny dla PiS, którego prezydent był członkiem”.

Jak dodaje BBC News, konkurent Dudy Rafał Trzaskowski zobowiązał naprawić relacje z Unią Europejską. „Trzaskowski szybko wzrósł w sondażach po dołączeniu do wyścigu wyborczego w maju”. I przypomina, że wcześniej członek liberalnego rządu Platformy Obywatelskiej premiera Donalda Tuska wygrał wyścig o prezydenturę stolicy w 2018 roku, obiecując „Warszawę dla wszystkich”.

Brytyjski portal przypomina, że przed I turą wyborów prezydent Andrzej Duda udał się do Waszyngtonu i otrzymał tam poparcie prezydenta USA Donalda Trumpa. „Wykonuje świetną robotę” - cytuje słowa prezydenta Trumpa wypowiedziane podczas wspólnej konferencji prasowej obu prezydentów. Słowa Trumpa zostały powszechnie odebrane jako poparcie Dudy.

BBC News przytoczyło też słowa byłego prezydenta Polski Lecha Wałęsy, który po oddaniu głosu powiedział, że „wiele będzie naprawdę zależeć od tej decyzji. Brytyjczycy cytują też słowa zaczerpnięte z tygodnika „Polityka”, że wynik Andrzeja Dudy dobrze wróży obecnemu prezydentowi: „Nigdy nie było takiej sytuacji, aby kandydat z taką przewagą w pierwszej rundzie przegrał w drugiej”.

„Prezydent Andrzej Duda stanie przed trudnym wyborem: dalej bić w bębny wojenne, aby zmobilizować swoją armię, a może próbować budować mosty... Jedno jest pewne: 12 lipca 2020 r. będziemy mieli fascynującą noc wyborczą” - cytuje BBC News komentarz z dziennika „Rzeczpospolita”. ©℗

Posłanka: „Rezultat Roberta Biedronia nie podcina skrzydeł Lewicy”. W Słupsku 1603 głosy

Toruń
Joanna Chrzanowska
sjoanna.chrzanowska@polskapress.pl

Robert Biedroń, kandydat Lewicy na prezydenta Polski, według sondażowych wyników zdobył 2,9 procent głosów. Joanna Scheuring-Wielgus, posłanka z Torunia, zaznacza, że rezultat ten nie podcina Lewicy skrzydeł.

FOT. JACEK SMARZ

Joanna Scheuring-Wielgus i Robert Biedroń

- Pragnę zaznaczyć, że jestem dumna z Roberta Biedronia, bo miał odwagę wystartować w wyborach prezydenckich w najbardziej homofobicznym kraju w Europie - zaczyna Joanna Scheuring-Wielgus, posłanka z Torunia.

- Trzeba podkreślić, że Robert bardzo ciężko pracował podczas tej kampanii, bardzo trudnej zresztą. Walczył do samego końca. Poza tym był najbardziej autentyczny spośród wszystkich kandydatów, otwarcie mówił o swoich poglądach, nie udawał kogoś, kim nie jest - dodaje Joanna Scheuring-Wielgus.

- Zapewne duża część elektoratu Lewicy zagłosowała w tych wyborach na Rafała Trzaskowskiego, kandydata Koalicji Obywatelskiej - dodaje posłanka Lewicy. - Niewykluczone, że wyborcy Lewicy obawiali się, że o wyniku wyborów przesądzi jedynie pierwsza tura. Muszę jednak zaznaczyć, że wynik Roberta Biedronia 2,9 procent absolutnie nie podcina skrzydeł Lewicy, wręcz przeciwnie będziemy działać dalej, jesteśmy zmotywowani. Znajdujemy się przecież w parlamencie, mamy sporo pracy. Jest naprawdę dużo do zrobienia.

Czy Lewica udzieli poparcia Robertowi Trzaskowskiemu w drugiej turze?

- Czekamy na oficjalne wyniki Państwowej Komisji Wyborczej. Póki co bowiem bazujemy wyłącznie na tych sondażowych. Musimy więc poczekać, co przyniosą najbliższe godziny. Podczas swojego wiecu wyborczego Robert Biedroń podkreślał, że poczeka na wyniki PKW. Niemniej jednak to jest oczywiste, że jako Lewica nie popieramy Prawa i Sprawiedliwości i Andrzeja Dudy - kwituje Joanna Scheuring-Wielgus.

Co ciekawe, były prezydent Słupska otrzymał w tym mieście tylko 1603 głosy. ©℗

Z KRAJU

Warszawa

Gdzie jest prezes PiS Jarosław Kaczyński?

Sukcesu Andrzeja Dudy w I turze nie świętował Jarosław Kaczyński, który nie pojawił się publicznie podczas wieczoru wyborczego. O jego nieobecność pytał m.in. dziennikarz TVN 24. Dość tajemniczej odpowiedzi udzielił Ryszard Terlecki, krakowski poseł PiS i szef klubu parlamentarnego tej partii. - Wiem, gdzie jest Jarosław Kaczyński, ale to nie w tej chwili - odpowiedział Ryszard Terlecki. - Myślę, że ta druga tura będzie zdecydowanym zwycięstwem Andrzeja Dudy. **(AIP)**

Toruń

Uszkodzili auto Bosaka

Kryminalni z Komendy Miejskiej Policji w Toruniu zatrzymali dwie osoby w sprawie uszkodzenia pojazdu należącego do Komitetu Wyborczego Krzysztofa Bosaka. To 21-letni mężczyzna z Bydgoszczy i 24-latek z Drawska Pomorskiego. Grozi im do 5 lat więzienia. **(AIP)**

Warszawa

Wiceszef klubu PiS: Prezydent dba o Polaków

Wiceszef klubu PiS Marek Suski pytany w poniedziałek w Radiu Plus o wynik I tury wyborów prezydenckich mówił: „Jest bardzo dobra zaliczka. Jestem przekonany, że Pan prezydent będzie ciężko pracował w tej kampanii i będzie to sukces Polski. Sukces Polski, bo Andrzej Duda w jakimś sensie jest prezydentem, który dba o interesy wszystkich Polaków, choć nie wszyscy go rozumieją. Rafał Trzaskowski pewnie będzie dbał jedynie o interesy części swojego zaplecza politycznego, więc byłaby to porażka całej Polski, a sukces niewielkiego środowiska (...) Jak dodał Suski, Szymon Hołownia gdyby był związany bezpośrednio z Trzaskowskim to pewnie by nie wystartował. Ludzie, którzy głosowali na Hołownię nie chcieli przecież, by kandydat PO był prezydentem, więc dlaczego teraz mieliby zagłosować na kogoś, kogo nie chcieli. Te głosy pewnie się rozbiją" - dodał Suski. **(AIP)**

eprasa.pl fc4071eb5a

Praca sezonowa wraca do łask. Ile można zarobić i kto najwięcej?

Warszawa
Zbigniew Biskupski
z.biskupski@polskatimes.pl

Na najwyższe zarobki, ok. 25 zł netto/h mogą liczyć instruktorzy surfingu lub kitesurfingu.

Co roku już w kwietniu widać było delikatny spadek bezrobocia związany z pojawianiem się prac sezonowych. W tym roku jednak, jak wynika z danych GUS, bezrobocie w kwietniu wzrosło o 0,4 pkt proc. w porównaniu do marca. Podobną tendencję odnotowano w maju. Było to związane z epidemią koronawirusa, która wpłynęła na ograniczenie liczby miejsc pracy sezonowej o ok. 30 proc.

Odbicie może nastąpić w wakacje, bo ruszyła turystyka. Eksperci Personnel Service wskazują, że osoby wykonujące wakacyjne prace sezonowe, takie jak instruktor, opiekun czy kelner, mogą zarobić od 13 do 25 zł netto za godzinę.

Pierwsze letnie prace sezonowe w Polsce zazwyczaj pojawiają się już w kwietniu i dotyczą głównie zbioru owoców czy warzyw. Kolejne możliwości do zarobku przynoszą miesiące wakacyjne, gdy obroty zwiększa branża turystyczna.

- Pandemia wyhamowała wiele branż, w tym przede wszystkim handel i turystykę, które jako pierwsze odczuły skutki trwającej izolacji społecznej. Obecnie obostrzenia są luzowane, gospodarka stopniowo odmrażana, a chęć Polaków do wybrania się na wakacje w kraju większa niż zazwyczaj. Dlatego już teraz pojawia się wiele ofert pracy sezonowej właśnie w miejscowościach turystycznych. Kelnerzy, instruktorzy, opiekunki do dzieci, hostessy czy ratownicy nie będą mieli problemów z pracą. Nadal też można znaleźć zatrudnienie w rolnictwie i ogrodnictwie. Ze względu na ograniczony napływ pracowników z Ukrainy, zapotrzebowanie na Polaków do wykonywania prac sezonowych w tych sektorach wzrosło – zauważa Krzysztof Inglot, prezes Personnel Service i ekspert ds. rynku pracy.

Eksperci Personnel Service przyjrzeli się strukturze zarobków w najpopularniejszych zawodach sezonowych – nie ma bowiem wątpliwości, że urlopowicze nie zrezygnują z ulubionych, wakacyjnych aktywności.

Na najwyższe zarobki, ok. 25 zł netto/h, mogą liczyć instruktorzy surfingu lub kitesurfingu. Od pozostałych profesji dzieli ich przepaść, ponieważ kolejny na liście – kelner – może liczyć na ok. 20 zł netto/h i to już uwzględniając napiwki. Opiekun lub opiekunka do dziecka zarobią ok. 18 zł netto/h, a pomocnik kucharza w małej gastronomii 15 zł netto/h.

Kelnerzy, instruktorzy, opiekunki do dzieci, hostessy czy ratownicy nie będą mieli problemów z pracą sezonową

- Praca w małej gastronomii, punktach sprzedaży, kelnerowanie czy opieka nad dziećmi to dobry sposób na odłożenie pieniędzy, potrzebnych do utrzymania się przez kolejne miesiące studentów czy uczniów – mówi Krzysztof Inglot.

Na drugim biegunie pod względem zarobków znajdują się takie profesje sezonowe, jak uliczny sprzedawca (13 zł netto/h), pokojówka (13 zł netto/h) czy pomocnik przy zbiorach (13,5 zł netto/h). Niewiele więcej zarobią także ratownicy (13,75 zł netto/h), hostessy/promotorzy (14 zł netto/h) czy opiekunowie kolonijni (14,5 zł netto/h).

©℗

FOT. PRZEMEK SWIDERSKI

W takich miejscach jak choćby sopockie molo nie brakuje miejsc, w których można zarobić

Świat: pół miliona zgonów i 10 milionów zakażonych

Kazimierz Sikorski
k.sikorski@polskatimes.pl

Waszyngton

Świat przekroczył dwa milowe kamienie, jeśli chodzi o epidemię koronawirusa. Zanotowano właśnie pół miliona śmiertelnych ofiar zarazy i dziesięć milionów zakażonych.

Prawdziwy obraz epidemii koronawirusa na świecie jest przerażający. Liczba śmiertelnych ofiar osiągnęła pół miliona, zarejestrowano już 10 milionów zakażeń.

Dodajmy do tego rekordy dziennych zakażeń (prawie 190 tysięcy!), które są skutkiem znoszenia blokad wprowadzonych na początku pandemii.

A przecież to nie druga fala zarazy, świat wciąż nie poradził sobie z pierwszą.

- COVID-19 niebezpiecznie rozprzestrzeniał się w Teksasie - mówił gubernator Greg Abbott, który zezwolił firmom na ponowne otwarcie na początku maja, dziś zamyka bary i restauracje.

- Spłaszczyłeś krzywą zakażeń w Teksasie... ale dwa tygodnie temu coś się zmieniło - mówił wiceprezydent Mike Pence, który namawiał ludzi do noszenia masek.

W tym czasie sekretarz zdrowia Alex Azar bronił prezydenta Donalda Trumpa, który rzadko nosił maseczkę, mówiąc, że nie musi tego robić, bo jako lider wolnego świata jest regularnie badany.

FOT. ZHANG YUWEI/XINHUA NEWS/EAST NEWS

Pracownicy medyczni, którzy byli w Wuhan, wzięli udział w ceremonii otwarcia Centrum Nauk o Zdrowiu w Pekinie

COVID-19 ATAKUJE

AFRYKA A CHINY

Niebezpiecznie rozwija się zaraza na Czarnym Lądzie. Potwierdzono tam już niemal 400 tysięcy zakażeń i niemal 10 tysięcy śmiertelnych ofiar - podało Afrykańskie Centrum Kontroli i Zapobiegania Chorobom.
Tymczasem Chiny zgłosiły kolejny spadek liczby nowych zakażeń koronawirusem. Było ich tylko 12, w tym siedem przypadków odnotowano w Pekinie, gdzie prawie 8,3 miliona osób przeszło testy na obecność koronawirusa w ostatnich tygodniach.

1 na 4 zgony - 125 tys. - zarejestrowano w USA. Druga pod tym względem jest Brazylia z 57 tysiącami ofiar, czyli 1 na 9. Uważa się, że prawdziwa liczba ofiar wirusa jest znacznie wyższa. Gdy epidemia zaczęła się pod koniec ubiegłego roku w Chinach, nie badano zmarłych.

Nowy Jork, niegdyś epicentrum pandemii, jest teraz na przeciwległym krańcu - mówi gubernator Andrew Cuomo.

W sobotę Nowy Jork zarejestrował pięć nowych zgonów od wirusa, najmniej od 15 marca. Podczas szczytu epidemii w kwietniu umierało po 800 osób każdego dnia.

W stanie Waszyngton gubernator Jay Inslee wstrzymał się z planami luzowania obostrzeń. Ale Honolulu na Hawajach ponownie otwiera campingi.

Gubernator Kalifornii Gavin Newsom cofnął zgodę na otwarcie barów w siedmiu okręgach, w tym w Los Angeles. Wezwał osiem innych hrabstw do wydania podobnych zakazów.

Więcej plaż na Florydzie zostanie zamkniętych, aby uniknąć rozprzestrzeniania się zarazy. Gubernator Ron DeSantis: Ludzie nie zachowali ostrożności, więc jesteśmy tam, gdzie jesteśmy.

Minister zdrowia Republiki Południowej Afryki ostrzegł, że gwałtownie wzrośnie liczba zakażeń i szpitale zostaną sparaliżowane. Minister zdrowia Zwelini Mkhize dodaje: wzrost zakażeń pochodzi od tych, którzy wrócili do pracy.

Nowe ogniska wirusa pojawiły się w szwajcarskim klubie nocnym i brytyjskim Leicester. Brytyjski rząd myśli o zamknięciu tego miasta po tym, jak gwałtownie wzrosła liczba zakażeń wśród jego społeczności azjatyckiej.

To pokazuje, że wirus krąży w Europie, choć nie tak szybko jak w niektórych częściach USA, Ameryki Łacińskiej i Indii.

©℗

Rosja. Kopie zmienionej konstytucji są już w księgarniach

Moskwa
Kazimierz Sikorski
k.sikorski@polskatimes.pl

Putin wygra referendum, które kończy się w Rosji, i da mu władzę do roku 2036. Opozycja kpi z głosowanie i twierdzi, że kopie zmienionej konstytucji można już kupić w księgarniach Moskwy.

Władimir Putin traci swój blask nawet w rodzinnym Sankt Petersburgu, co jednak nie oznacza, że Rosjanie nie zagłosują w kończącym się referendum nad zmianami w konstytucji, które dadzą mu praktycznie dożywotnią władzę. Rosyjska opozycja potępia referendum, dowodząc, że kopie znowelizowanej ustawy zasadniczej są już w sprzedaży w moskiewskich księgarniach.

The Telegraph opisuje reakcję Aleksandera Konowałowa, właściciela eleganckiej kawiarni w Petersburgu, który mówi, że po raz pierwszy stracił wiarę w rosyjskiego przywódcę. - Zawsze głosowałem na Putina - mówił The Sunday Telegraph. Jego utrata wiary następuje w przededniu referendum, które pozwoli Putinowi rządzić przynajmniej do 2036, kiedy będzie miał 83 lata, co jest największą zmianą konstytucyjną w kraju od czasu upadku ZSRR. Poparcie dla Putina spadło do historycznie najniższego poziomu 59 procent. Przyczynił się do tego m.in. koronawirus. Ale tylko nieliczni sądzą, że Rosjanie nie opowiedzą się za przyznaniem prezydentowi władzy na dwie kolejne kadencje.

Putin jest absolwentem prestiżowego wydziału prawa w ówczesnym Leningradzie i zrobił karierę w KGB. Potem podjął prace w biurze burmistrza Petersburga po upadku Związku Radzieckiego. W ciągu dwóch dziesięcioleci panowania Putina 5-milionowe miasto zmieniło się, wypiękniało, stało się bogate. Ale koronawirus zmienił wszystko. Setki tysięcy ludzi z branży hotelarsko-gastronomicznej pozostało bez pomocy państwa.

Konowałow, który był świadkiem boomu gospodarki Rosji w 2000, stracił teraz wiarę w obietnice pomocy z powodu epidemii. - Nie mogę znieść tych kłamstw: Putin obiecał, że kończy rządy, teraz anuluje swoje prezydenckie kadencje i zacznie rządzić od nowa – piekli się biznesmen.

33-letni Nikołaj Predtechesnky, który prowadzi firmę, posiadającą 120 łodzi i małych jachtów, mówi, że blokada i brak pomocy rządowej zmieniły jego nastawienie do Putina. - Moi przyjaciele, babcia, znajomi, którzy pracują dla rządu... wszyscy zaczynają rozumieć, że ten system jest zepsuty. Społeczeństwo potrzebuje głębokich zmian - mówi.

Poprawka, która zeruje limit czasowy dla urzędującego prezydenta, jest jedną z niezliczonych zmian konstytucyjnych, które poddano pod głosowanie, w tym zobowiązanie do zwiększania wypłat emerytur oraz poprawy ochrony środowiska. Wielu głosujących w referendum prawdopodobnie nie zdaje sobie sprawy, że zasadniczo pozwoliliby Putinowi rządzić do końca życia, bo media państwowe i urzędnicy wyborcy reklamują poprawki jako lepszy standard życia, ale nie mówią, jaki wpływ na ich życie ma przedłużenie władzy Putinowi.

Obecna kadencja Putina wygasa w 2024 r.

©℗

eprasa.pl fc4071eb5a

Jacek Katos
jkatarzynski@polskapress.pl

Przyroda

O Jacku żartem mówimy „Pan od robali". Żebyście wiedzieli, ile trudu nas kosztowało, aby zdradził, za co kocha tak wredne istoty jak modliszki. Wreszcie napisał...

Modliszka, piękno złej reputacji

Trudno przekonać kogoś, kto cierpi na arachnofobię do pokochania pająków. Trudno w ogóle przekonać kogoś, kto czuje naturalny wstręt do pajęczaków czy jakichkolwiek owadów, by na świat stawonogów spojrzał z podziwem. Można jednak wszystkich innych skłonić do tego, by na ten niezwykle różnorodny w barwy, formy, zachowanie i sztuczki ewolucji - spojrzał co najmniej przychylnym okiem. A jeśli już to zrobi, to ręczę, że prędzej czy później zacznie ten świat po prostu podziwiać. Może nie od razu kochać, ale na pewno ulegnie w końcu wrażeniu, że ogląda coś nadzwyczajnego, pięknego, niepowtarzalnego. A skoro tak, to dlaczego by sobie kawałka tego magicznego mikroświata nie zafundować we własnym pokoju?

Środowiska, w którym żyją modliszki, a są to owady ciepłolubne, obdarzyły je pięknymi, głębokimi barwami liści i kwiatów, wśród których czyhają na swoje ofiary. Mistrzynie mimikry wśród drapieżców, z których wyglądu inspiracje do tworzenia potworów czerpali twórcy literatury science fiction. Wygląd, kształty i kolory tych najbardziej egzotycznych gatunków potrafią wprawić w prawdziwe zdumienie i podziw dla ich piękna, a także budzą pożądanie. Hodowców.

Swoje ofiary atakują w mgnieniu oka. Ich zachowanie mężczyźni od wieków kojarzyli z pewnym szczególnie niebezpiecznym typem kobiet. A to za sprawą kanibalistycznych skłonności, o których za chwilę.

W naturze, owszem, są zabójcze dla większości owadów. Czasem nawet większych od siebie. Jednak dla człowieka nie stanowią zagrożenia. Mało tego, żyjąc w pobliżu ludzi, spełniają bardzo pożyteczną rolę, pożerając karaczany, muchy i inne owady powszechnie uważane za szkodniki.

Gdyby spojrzeć na modliszkę, to można by powiedzieć że to taki pasikonik, któremu ktoś odwrócił odwłok i odwrotnie przyczepił kończyny. Nic bardziej mylnego. Przednie długie zakrzywione i pazurkowate kończyny służą oczywiście do łapania zdobyczy, a nie skakania.

Jeśli spróbujemy je umieścić na „drzewie genealogicznym" owadów, to bliżej im do karaczanów niż pasikoników czy jakichkolwiek innych owadów.

Modliszki, które występują w Polsce, nie imponują prezencją. Najczęściej są zielone, mogą być też brązowe lub nawet żółte. W Polsce, jak do tej pory, występuje jeden gatunek modliszek - Modliszka zwyczajna. W Europie to raczej rzadki gatunek. Można je zaobserwować w cieplejszych regionach, chociażby w Hiszpanii. Jednak ogólne ocieplenie klimatu na pewno sprzyja rozprzestrzenianiu się tych pięknych owadów.

Pierwsze doniesienia o modliszkach w naszym kraju pochodzą z XVIII w. Zaobserwowano je w okolicach Warszawy i określono jej występowanie jako „nierzadkie". Niestety w XIX w. brak jakichkolwiek doniesień na temat „polskich" modliszek.

Kolejne informacje na ich temat pojawiają się dopiero w pierwszej połowie XX w. Stanowiska modliszek zaobserwowano w okolicach Chorzowa, a później również na Wyżynie Lubelskiej. Jednak dopiero w latach 2001-2003 zaobserwowano wyraźną ekspansję modliszek spowodowaną głównie najprawdopodobniej zmianami klimatycznymi. Tę ekspansję można też przypisać dynamicznemu rozwojowi ruchu transportowego i tranzytowego.

Dziś modliszki najliczniej występuje na południu i wschodzie Polski w okolicach Olsztyna, Lublina, Białegostoku. Jednak nie jest już żadną sensacją znajdowanie jej stanowisk w okolicach Warszawy, Łodzi, Gdańska, Krakowa, Kielc, a nawet Wrocławia. Jest więc tylko kwestią czasu kiedy zostaną zaobserwowane również w Zielonej Górze, Gorzowie Wlkp. czy innych rejonach województwa lubuskiego.

Modliszki to owady o rozwoju niezupełnym. Co oznacza, że ich larwy wyglądają zupełnie jak ich postać imago (dojrzałe osobniki zdolne do rozrodu), tyle że są znacznie mniejsze. Te dorosłe *Mantis religiosa* osiągają od 45-80 mm. Te największe, ośmiocentymetrowe to samice. Samce są znacznie mniejsze. I mimo że w skrzydła zaopatrzone są obie płcie, to latają tylko samce. Fascynujące są gody modliszek, które mogą skończyć się tragicznie dla zalotnika tuż po kopulacji. Z kochanka może stać się przekąską.

Jak to jest w rzeczywistości, wyjaśnia nam hodowca i znawca owadów egzotycznych Kajetan Bielicki: „Powszechnie uważa się, iż modliszki to wyłącznie agresywni, bezwzględni łowcy. Szczególnie popularnym mitem jest ten o dorosłych samicach, które to po kopulacji zawsze pożerają swoich partnerów. Pogląd ten jest jednak błędny. Istnieją gatunki modliszek, które potrafią żyć zgodnie w licznych grupach, nie wykazując przejawów kanibalizmu . A jak się ma stereotyp owadziej femme fatale do rzeczywistości? Faktem jest, iż większość modliszek należy do tych temperamentnych, jednak akt odgryzienia głowy zachodzi sporadycznie, a samiec po zakończonym stosunku najczęściej uchodzi z życiem. W zależności od wyników przeprowadzanych doświadczeń, mówi się, iż samiec ginie w 5 do 30 proc. przypadków. Aby do tego doszło, z reguły coś musi pójść nie tak. Jedną z przyczyn może być nieodpowiednie ustawienie się samca względem dojrzałej płciowo samicy. Jedynym poprawnym sposobem podejścia do potencjalnej wybranki jest zajście jej od tyłu. Jeżeli zaś samiec podejdzie od boku lub wyjdzie jej naprzeciw, najprawdopodobniej skończy w śmiertelnym uścisku odnóży chwytnych, najeżonych kolcami. Kolejną przyczyną nieszczęśliwego wypadku może być okresowy brak pokarmu w otoczeniu owadów. Zdesperowana samica, w obliczu głodu kieruje się instynktem przetrwania... Co ciekawe, samiec modliszki po dekapitacji nadal ma szansę zapłodnić samicę! Pozbawiony całej górnej połowy ciała „kochanek" może utrzymać się w połączeniu nawet przez następne kilka godzin. Nieszczęsny, ostatecznie zostanie ojcem nowego pokolenia, złożonego nierzadko z kilkuset nimf".

Może modliszki żyją już obok nas. Nie oceniajmy ich, poznajmy, a one zabiorą nas do nieskończonego i fantastycznego mikroświata. ©℗

FOT. JACEK KATOS

Jacek Katos: Jednak nie zdziwcie się, kiedy zobaczycie modliszkę w miejskim parku, swoim ogródku, biurze czy nawet mieszkaniu... Ale modliszki pawiej w naturze nie spotkacie

Fale upałów i globalne ocieplenie stwarzają doskonałe warunki dla migracji owadów. Dla Mantis religiosa to idealne warunki do poszerzania obszarów, na których poluje i nie brakuje jej pożywienia

FOT. BARTEK GORZKOWSKI

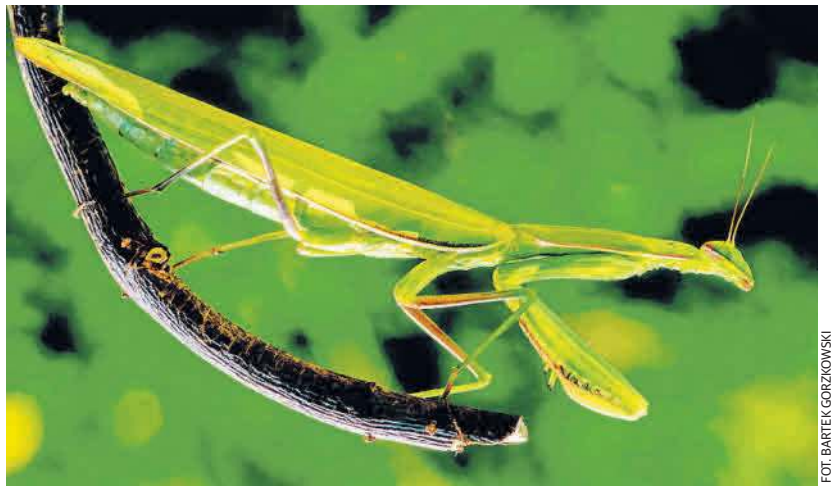

FOT. BARTEK GORZKOWSKI

Mówi się, iż samiec ginie w 5 do 30 proc. przypadków. Aby do tego doszło, z reguły coś musi pójść nie tak. Albo „kochanek" źle się zabierze do rzeczy, albo „pannie" bardzo doskwiera głód...

FOT. BARTEK GORZKOWSKI

Zapłodnione samice składają jaja otoczone spienioną masą, która szybko twardnieje i chroni jaja aż do wyklucia się młodych. Larwy zimują w swoich kokonach...

eprasa.pl fc4071eb5a

Tomasz Kapica
redakcja.krakow@polskapress.pl

Zdrowie

Szpital po pandemii powrócił, ale nie taki, jakiego chciano

Po trzech miesiącach przywrócono szpital powiatowy w Kędzierzynie-Koźlu. Ale emocje wokół niego nie wygasły. Samorządowcy alarmują, że zdrowotne skutki jego braku przez tak długi czas będą opłakane.

Niedawno zakończyła się trwająca kilkanaście dni operacja przekształcania szpitala jednoimiennego w Koźlu w wielooddziałowy. Zadanie nie było proste, bo przez ostatnie trzy miesiące funkcjonował w całości jako zakaźny, przeznaczony wyłącznie do leczenia pacjentów z koronawirusem. Wojewoda zdecydował jednak, że od 22 czerwca będzie służył zarówno chorym na COVID-19 jak i pacjentom z innymi schorzeniami. - W praktyce spora część korytarzy i niektórych pomieszczeń została przebudowana. Naszym priorytetem było zapewnienie maksymalnego bezpieczeństwa wszystkim pacjentom - tłumaczy Jarosław Kończyło, dyrektor kozielskiego szpitala.

Przez kilka dni ponad 20 budowlańców pracowało nad tym, aby skutecznie odizolować personel oddziału zakaźnego i jego pacjentów od pozostałych. Powstały nowe śluzy, odkażono setki metrów powierzchni korytarzy i pomieszczeń. Wyznaczono dwie windy do części „COVID-owej", itd.

FOT. TOMASZ KAPICA

Dyr. Jarosław Kończyło: - Szpital w Koźlu został w ostatnich dniach przebudowany, aby zapewnić pacjentom bezpieczeństwo

Kolejne oddziały wracają

22 czerwca udało się uruchomić większość oddziałów dawnego szpitala powiatowego. Dziś ma wrócić ortopedia urazowa, a od poniedziałku pediatria. Oddział zakaźny znajduje się w południowym, nowym skrzydle kozielskiego szpitala. Ma osobne wejście, własną izbę przyjęć i salę operacyjno-zabiegową. Wszyscy członkowie personelu zostali przebadani na obecność wirusa SARS CoV-2 przed przystąpieniem do pracy na odtworzonych oddziałach. - Mogę z dumą powiedzieć, że od początku epidemii nie doszło do ani jednego zakażenia personelu szpitala, w którym źródłem i miejsce zakażenia byłby sam szpital - mówi dr Jacek Mazur, dyrektor ds. medycznych kozielskiej lecznicy.

Przywrócenie szpitala powiatowego było głównym postulatem miejscowych samorządowców, przede wszystkim z komitetu urzędującej prezydent Sabiny Nowosielskiej a także Platformy Obywatelskiej. Od początku wyrażali oni swoje niezadowolenie z powodu uruchomienia szpitala jednoimiennego właśnie w Kędzierzynie-Koźlu. Przekonywali, że takowy powinien był powstać w stolicy województwa. Tłumaczyli, że Kędzierzyn-Koźle ze względu na to, że jest drugim pod względem liczby mieszkańców miastem regionu, nie powinien być pozbawiany wielooddziałowej lecznicy. Ponadto przemysłowy charakter miasta sprawia, że częściej niż w innych powiatach dochodzi tu do groźnych wypadków.

Kilka dni temu radny wojewódzki Robert Węgrzyn, radni miejscy Ewa Czubek i Ireneusz Wiśniewski, a także senator Koalicji Obywatelskiej Beniamin Godyla zorganizowali konferencję prasową w tej sprawie. Przedstawili bardzo niepokojące statystyki dotyczące dramatycznego spadku udzielania specjalistycznej opieki medycznej mieszkańcom Kędzierzyna-Koźla. Radni poprosili wcześniej Narodowy Fundusz Zdrowia o przygotowanie zestawienia dotyczącego liczby takich świadczeń dokonywanych w szpitalach. Porównano maj 2019 roku z analogicznym okresem tego roku. W maju 2019r. mieszkańcy Kędzierzyna-Koźla byli hospitalizowani 1800 razy. W tej liczbie z pewnością znajdą się jakieś błahe interwencje, ale można z dużym prawdopodobieństwem założyć, że większość z nich dotyczyła stanów poważnego zagrożenia życia i zdrowia.

Tymczasem w maju 2020r. mieszkańcy Kędzierzyna-Koźla byli hospitalizowani zaledwie 300 razy i są to dane ze wszystkich szpitali na Opolszczyźnie a także w woj. śląskim do którego udawali się kędzierzynianie pozbawieni swojego szpitala na miejscu. W takiej sytuacji znalazła się m.in. pani Agnieszka Surówka z Kędzierzyna-Koźla. - Syn podczas pracy przy domu rozciął sobie rękę. Normalnie w takie sytuacji pojechalibyśmy na SOR, ale ten był zamknięty - opowiada kobieta.

Rodzina dzwoniła do innych lecznic powiatowych, ale okazało się, że nie mogą zostać przyjęci od razu. Ostatecznie kobieta wraz z synem pojechała do szpitala w Gliwicach, gdzie uzyskała pomoc. - Przyjaciółka w podobnej sytuacji, gdy jej mąż doznał urazu, ostatecznie w ogóle zrezygnowała z hospitalizacji. Rana jakoś się zagoiła, ale inni mogli mieć mniej szczęścia - opowiada nasz czytelniczka.

Nie chcemy zakaźnego

Robert Węgrzyn podkreśla, że dramatyczne zmniejszenie liczby hospitalizacji nie wynika z faktu, że mieszkańcy Kędzierzyna-Koźla w „magiczny" sposób ozdrowieli albo przestali ulegać wypadkom. - W rzeczywistości mamy do czynienia z bombą z opóźnionym zapłonem - mówi radny. - Konsekwencje zdrowotne braku hospitalizacji prawdopodobnie poczujemy za kilka miesięcy, kiedy stan zdrowia wielu z nas mocno się pogorszy.

Wiceprzewodnicząca rady miasta Ewa Czubek przekonuje, że częściowe przywrócenie placówki nie jest powrotem do stanu sprzed epidemii, czego domagali się radni.

- Prezentowanie tego jako sukces to zwykłe propagandowe działanie osób, które ponoszą odpowiedzialność za podjęcie błędnej i fatalnej w skutkach decyzji polegającej na wyznaczeniu szpitala jednoimiennego w Kędzierzynie-Koźlu - przekonuje Ewa Czubek.

Jeśli jesienią pandemia znowu się zaostrzy, szpital w Koźlu szybko wróci do swojej roli lecznicy jednoimiennej

Jednocześnie radni domagają się od wojewody opolskiego podjęcia decyzji o całkowitym zamknięciu oddziału zakaźnego w Koźlu i przeniesienia go do Opola. Wojewoda nie ustosunkował się na razie oficjalnie do tego apelu. Nieoficjalnie wiadomo jednak, że taki scenariusz jest w praktyce niemożliwy, przynajmniej w najbliższych tygodniach Przede wszystkim wraz z przekształceniem kozielski szpital został dość mocno doinwestowany, między innymi w nowy sprzęt. Ponadto prace przy przekształcaniu szpitala były dość kosztowne. Przeniesienie dużego oddziału „COVID-owego" do Opola wiązałoby się z dużymi, kolejnymi nakładami. Prawdopodobnie także z protestami lokalnej społeczności.

Część ekspertów twierdzi, że likwidacja oddziałów zakaźnych, które powstały w związku z epidemią, nie będzie możliwa przez najbliższe kilkanaście miesięcy. Zdają się to potwierdzać ostatnie statystyki. Tylko w czwartek 25 czerwca potwierdzono na Opolszczyźnie 23 nowe przypadki zachorowania na koronawirusa. To największa dobowa liczba zakażeń od początku epidemii.

Co prawda liczba pacjentów kozielskiego oddziału zakaźnego spada. W ostatnich dniach jest ich przeciętnie około 30 na dobę (w szczycie była blisko setka). Ale to wynika z faktu, że w miesiącach letnich choroba COVID-19 zazwyczaj przechodzona jest w łagodniejszy sposób, niż zimą. Według części ekspertów jesienią może nas czekać nie tylko istotny wzrost liczby zachorowań, ale także liczby pacjentów na oddziałach zakaźnych.

- Nie ma żadnej gwarancji, że kozielski szpital nie zostanie ponownie zablokowany dla pacjentów z chorobami innymi niż koronawirus - mówi Ewa Czubek. - Wówczas dostęp do specjalistycznej opieki medycznej dla setek a nawet tysięcy pacjentów będzie ponownie ograniczony. Nie chcemy takiego scenariusza.

Ministerstwo Zdrowia na razie nie zdecydowało się na całkowitą likwidację żadnego ze szpitali „COVID-owych" w naszych sąsiednich województwach. Mało tego, sam wojewoda opolski w uzasadnieniu swojej ostatnie decyzji o przywróceniu szpitala w Koźlu podkreślił, że jeśli tylko zajdzie taka potrzeba, to szybko zostanie ponownie przekształcony w jednoimienny. To byłby dramat dla mieszkańców powiatu kędzierzyńsko-kozielskiego.

©℗

eprasa.pl fc4071eb5a

Z ŻYCIA GWIAZD

CELEBRYCI

Antek Królikowski rozstał się z dziewczyną

Syn aktorów Pawła Królikowskiego i Małgorzaty Ostrowskiej, znany m.in. z takich produkcji, jak „Miasto 44", rozstał się ze swoją dziewczyną, Katarzyną Dąbrowską. Był z nią związany od czasu rozstania z Julią Wieniawą i wszystko wskazywało na to, że ich relacja kwitnie. W mediach społecznościowych publikowali wspólne zdjęcia i nagrania, także z wyjątkowych urodzin Kasi. „Dziękuję za 1,5 roku. Nie jesteśmy już z @antek.królikowski razem" - napisała dziewczyna.

FOT. SYLWIA DĄBROWA

CELEBRYCI

FOT. SYLWIA DĄBROWA

Justin Bieber został niesłusznie oskarżony?

Kilka dni temu dwie Amerykanki oskarżyły piosenkarza o molestowanie. Miało to miejsce w hotelach - w pierwszym przypadku w 2014 roku, a w drugim - rok później. Bieber stanowczo temu zaprzeczył i zamieścił w internecie rachunki i inne dokumenty pokazujące, że w tamtym czasie przebywał w innych miejscach. Adwokaci artysty wnieśli już pozwy do sądu przeciwko kobietom.

Izabela Janachowska ochrzciła syna

Była tancerka pochwaliła się zdjęciami z uroczystości, na których jest razem z synem - Christopherem Akexandrem - oraz mężem Krzysztofem Jabłońskim. - Gdzie chrzest, tam nadzieja. Nasz Aniołek nareszcie ochrzczony. Tak długo na to czekaliśmy, jesteśmy przeszczęśliwi - napisała pod rodzinnym zdjęciem. Fanów stylistki zaciekawiła suknia, która ponoć zapowiada nową kolekcję.

CELEBRYCI

FOT. ADRIAN WYKROTA

Marek Kondrat mówi o córce z Antoniną Turnau

- Jestem szczęśliwym człowiekiem, jestem w dobrym momencie swojego życia. Mam wspaniałych bliskich, z którymi uwielbiam przebywać, i córeczkę, o której marzyłem przez całe życie. Cieszę się, że mam ją w chwili, gdy mam na nią czas - mówił aktor w rozmowie z „Tygodnikiem Powszechnym". Przypomnijmy, że Helenka to córka Kondrata i Antoniny Turnau, a aktor ma także dwóch synów z poprzedniego małżeństwa. Para obecnie mieszka w Hiszpanii.

Krzyżówka nr 99

Poziomo:
3) wolny chód konia,
5) walka na ringu,
9) słaba strona Achillesa,
10) kwiat z kolcami,
11) barwny kuzyn wróbla,
12) tkanka pod korą grabu,
14) górna część stołu,
16) grupa zaprzyjaźnionych ludzi,
17) mrzonka trudna do zrealizowania,
18) miejsce popisu klauna,
19) jadalne bulwy kolokazji (w słowie starocie),
20) pierwiastek kojarzony z mitycznym imieniem,
21) holenderka na pastwisku,
24) ludowa ozdoba kobiecej głowy,
25) choroba układu oddechowego,
30) zapewnia nietykalność, glejt,
31) „wybryk" bramkarza,
34) wstyd, kompromitacja,
38) nasienie lnu,
39) potrawa z polędwicy wołowej,
40) Boże…, zawsze wypada w czwartek,
41) opiekuje się źrebakiem,
42) biuro mecenasa.

Pionowo:
1) tajna intryga,
2) bezprzykładna odwaga,
3) warzywo dodawane do kanapki,
4) pierwszy egzemplarz urządzenia,
5) zbiorowisko kobiet,
6) metalowa listwa,
7) odgłos galopu koni,
8) przeszkoda na drodze,
13) szkolenie kandydatów na kierowcę,
15) cechuje go niewiedza; ignorant,
22) pozostają po wiekowym zamku,
23) miłosny w powieści,
26) długotrwały brak opadów,
27) zabiera głos na wiecu,
28) Gregory, aktor z filmu „Działa Navarony",
29) godło miasta,
31) ma obfity zarost pod nosem,
32) imię autora „Przedwiośnia" i „Ludzi bezdomnych",
33) konsekwentnie unika pracy,
35) nastrojowa poezja,
36) wylewa łzy bez ustanku,
37) wchodzi w skład hemoglobiny,

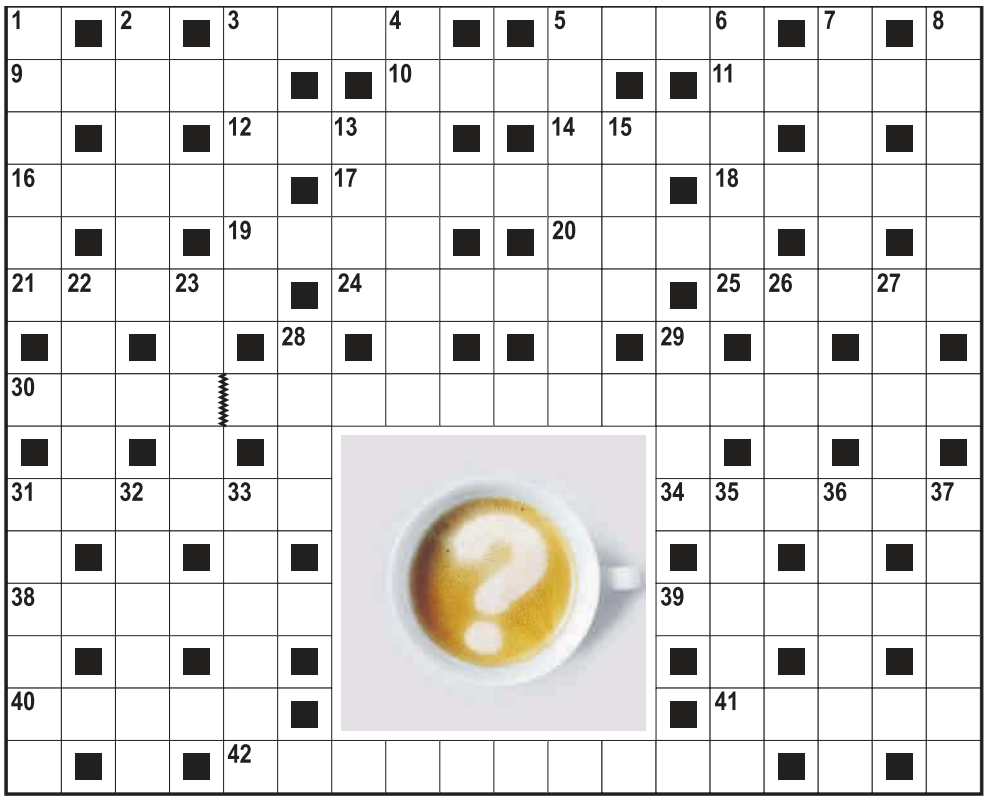

Rozwiązanie nr 98

S	■	A	■	S	T	E	R	T	A	B	A	L	I	■	C	■	A
O	K	R	Ę	T	■	F	■	O	■	■	R	■	S	K	R	O	T
P	■	E	■	W	I	E	L	K	I	P	O	S	T	■	U	■	L
H	A	S	Ł	O	■	K	■	■	W	■	M	■	O	L	I	W	A
I	■	Z	■	R	■	T	A	B	A	K	A	■	T	■	S	■	N
A	S	T	M	A	T	Y	K	■	■	A	T	R	A	M	E	N	T
■	Z	■	A	■	Ę	■	R	Y	P	S	■	O	■	I	■	A	■
K	O	A	L	I	C	J	A	■	■	K	R	Z	E	S	I	W	O
■	S	■	T	■	Z							U	■	J	■	Y	■
Z	A	B	A	W	A							M	I	A	R	K	A
B	■	I	■	I	■							■	K	■	O	■	S
R	O	L	E	T	A							B	R	A	N	D	Y
O	■	E	■	R	■							■	Z	■	D	■	S
J	E	T	K	A	■							■	A	J	E	N	T
A	■	Y	■	Ż	O	Ł	N	I	E	R	Z	Y	K	■	L	■	A

TV HIT

FILM

Jack Ryan: Teoria chaosu

POLSAT 20:00
Jack Ryan pracuje w CIA jako analityk. Mężczyzna zostaje wysłany z misją do Moskwy. Odkrywa, że biznesmen planuje przeprowadzić atak na USA.

FILM

Dowód życia

TVN 21:00
Amerykanin, inżynier nadzorujący budowę tamy w Andach, zostaje porwany przez rebeliantów, którzy żądają 3 milionów dolarów okupu. Żona pojmanego zwraca się o pomoc do negocjatora.

FILM

Django

TV PULS 22:25
Django, były niewolnik, oraz łowca głów Schultz tropią braci Brittle'ów, poszukiwanych za morderstwo. Django liczy, że uda mu się też odnaleźć żonę, sprzedaną przed laty na targu niewolników.

FILM

Rozumiemy się bez słów

TVP 1 23:50
W rodzinie Bélierów 16-letnia Paula jest jedyną osobą słyszącą. Gra rolę przewodnika w życiu najbliższych. Gdy pojawia się perspektywa nauki śpiewu w Paryżu, Paula nie wie, jak powiedzieć to rodzicom.

HOROSKOP

Wodnik (20.01 - 18.02)
Zrobi się dzisiaj wokół Ciebie trochę nerwowo, ale horoskop dzienny doda Ci odporności, dzięki której po pewnym czasie uda Ci się wyjść na prostą i zakosztować harmonii...

Ryby (19.02 - 20.03)
Wykorzystaj dzień na poprawę relacji z otoczeniem. Horoskop na dziś zapowiada, że żadna ręka wyciągnięta do zgody nie zostanie odtrącona. Wszyscy będą dla siebie bardzo mili.

Baran (21.03 - 19.04)
Nie wyciągaj wniosków z pobieżnej obserwacji, tylko staraj się wszystko sprawdzić „od podszewki". Horoskop dzienny na wtorek zapowiada, że dzięki temu unikniesz kłopotów.

Byk (20.04 - 20.05)
Nie bierz dzisiaj na swoje barki dodatkowych obowiązków. Horoskop dzienny zakłada, że kolejne brzemię może wpędzić Cię w tarapaty.

Bliźnięta (21.05 - 21.06)
Spodoba Ci się dzisiaj przebywanie w odosobnieniu. Horoskop na dziś zapowiada, że w przyszłości często będziesz szukać okazji do tego.

Rak (22.06 - 22.07)
Nie lekceważ słów, jakie usłyszysz od kogoś z grona znajomych. Horoskop na dziś radzi, by potraktować to jako formę ostrzeżenia.

Lew (23.07 - 22.08)
Ktoś będzie dzisiaj próbował na różne sposoby zakraść się Twoje łaski. Horoskop dzienny zakłada - szybko zorientujesz się, że ze szczerością te umizgi nie mają wiele wspólnego...

Panna (23.08 - 22.09)
Zaplanuj popołudnie tak, aby jak najwięcej czasu spędzić z bliskimi. Horoskop na dziś zapowiada, że wspólnie spędzone chwile dostarczą Wam wszystkim wiele satysfakcji.

Waga (23.09 - 22.10)
Jeśli trapią Cię jakieś problemy - nie ukrywaj ich przed światem. Horoskop dzienny na wtorek zapowiada, że w większym gronie łatwiej będzie znaleźć sposób na pozbycie się trosk.

Skorpion (23.10 - 21.11)
Udowodnisz, że umiesz pracować w stresie i podejmować szybko decyzje. Horoskop dzienny wróży, że niektórzy Ci pozazdroszczą.

Strzelec (22.11 - 21.12)
Ktoś zaskoczy Cię dzisiaj niekonwencjonalnym zachowaniem. Horoskop na dziś mówi, że wkrótce dowiesz się, jaka była tego przyczyna.

Koziorożec (22.12 - 19.01)
Łatwo Ci będzie dzisiaj przychodziło wywiązywanie się z obowiązków. Horoskop dzienny na wtorek zapowiada istną sielankę...

DZIENNIK ZACHODNI

DZIENNIK ZACHODNI
www.dziennikzachodni.pl
www.naszemiasto.pl
REDAKCJA Media Centrum, ul. Baczyńskiego 25a, 41-203 Sosnowiec, tel. 32 634 21 00, redakcja@dz.com.pl
Redaktor naczelny Marek Twaróg: tel. 32 634 21 01, marek.twarog @dz.com.pl
Zastępca redaktora naczelnego Janusz Szymonik; tel. 32 634 21 04, j.szymonik@dz.com.pl
Redakcja internetowa Marcin Twaróg, tel. 32 634 21 10, m.twarog@dz.com.pl.
Regiony Anna Ładuniuk, tel. 32 634 21 03, a.laduniuk@dz.com.pl
Publicystyka i magazyny Dorota Niećko, tel. 32 634 21 73, d.niecko@dz.com.pl
Poradniki i łączność z Czytelnikami Jadwiga Jenczelewska, tel. 32 634 21 50, j.jenczelewska@dz.com.pl
Sport Jacek Sroka, tel. 32 634 21 22, j.sroka@dz.com.pl
Foto Karina Trojok, tel. 32 634 21 30, k.trojok@dz.com.pl
Redakcje lokalne i biura ogłoszeń: Katowice, ul. Pocztowa 16, tel. 32 634 24 56, faks 32 634 24 94, Bielsko-B., ul. Mickiewicza 19, tel. 33 813 78 30, Częstochowa, al. NMP 16, tel. 34 365 14 93, Gliwice, ul. Zwycięstwa 14, tel. 32 634 24 87, Lubliniec, ul. Kopernika 5, tel. 34 351 33 80, Sosnowiec, Media Centrum, ul. Baczyńskiego 25a, tel. 32 634 21 00,
Prezes oddziału Polska Press Śląsk Karol Wlazło sekretariat@dz.com.pl, tel. 32 634 22 00
Biuro reklamy Aneta Sarga, a.sarga@dz.com.pl, tel. 32 634 24 14
Marketing Krzysztof Gronowicz, marketing@dz.com.pl, tel. 32 634 21 96
Kolportaż Tomasz Osoliński, t.osolinski@dz.com.pl, tel. 32 634 22 70
Dział wydawniczy Aneta Frątczak, a.fratczak@dz.com.pl, 32 634 22 40
Prenumerata infolinia 800-16-30-20, 32 555 02 05
Ogłoszenia przez telefon 800-08-01-94
DRUK Polska Press Sp. z o.o. Oddział Poligrafia, ul. Baczyńskiego 25a, 41-203 Sosnowiec Milowice

©℗ - umieszczenie takich dwóch znaków przy Artykule, w szczególności przy Aktualnym Artykule, oznacza możliwość jego dalszego rozpowszechniania tylko i wyłącznie po uiszczeniu opłaty zgodnie z cennikiem zamieszczonym na stronie dziennikzachodni.pl/tresci i w zgodzie z postanowieniami niniejszego regulaminu.

REDAKTOR PROWADZĄCY WYDANIE
Grzegorz Lisiecki

Polskie Badania Czytelnictwa
Nakład Kontrolowany ZKDP

POLSKA PRESS GRUPA

WYDAWCA
Polska Press Sp. z o.o.
ul. Domaniewska 45, 02-672 Warszawa,
tel. 22 201 44 00, fax: 22 201 44 10
Prezes zarządu Dorota Stanek
Wiceprezes zarządu Dariusz Świąder
Członek zarządu Paweł Fąfara
Członek zarządu Magdalena Chudzikiewicz
Dyrektor artystyczny Tomasz Bocheński
Dyrektor marketingu Sławomir Nowak, slawomir.nowak@polskapress.pl
Dyrektor zarządzający biura reklamy Maciej Kossowski maciej.kossowski@polskapress.pl
Dyrektor kolportażu Karol Wlazło karol.wlazlo@polskapress.pl
Agencja AIP kontakt@aip24.pl
Rzecznik prasowy Joanna Pazio tel. 22 201 44 38, joanna.pazio@polskapress.pl

eprasa.pl fc4071eb5a

Drobne

Nieruchomości

MIESZKANIA DO WYNAJĘCIA

SOSNOWIEC Zagórze, wynajmę M-2, 36m^2 - Niedrogo! 696-077-616.

DOMY - SPRZEDAM

DOMEK letniskowy oraz działka w Kokotku. Tel.: 608-539-059.

JAWORZNO, dom 110 mkw. + 110 mkw. poddasza, na pograniczu Jaworzna i Mysłowic, otoczony lasem (byłe nadleśnictwo) działka 1200 mkw, bardzo ustonne miejsce, cena 259 tys. zł Mogę dosłać zdjęcia, 602-188-188

JURA Krak-Częst., okolice Janowa - leśniczówka, pow. 90 mkw. + 90 mkw. poddasza, otoczony lasem bez sąsiedztwa, cena 295 tys. Mogę dosłać zdjęcia, 602-188-188

KONIECPOL okolice/Jura - 2 piękne, luksusowe domy, otoczone lasem, działka 1 ha - 890 tys. zł, Mogę dosłać zdjęcia, 602-188-188

MYSŁOWICE - budynek 65 mkw. wolno stoj., 3 pom. + łaz.+ kuchnia, blisko dworca dz. 220 mkw. - 99 tys. 602-188-188. Mogę dosłać zdjęcia

MYSŁOWICE, dom 110 mkw. + 110 mkw. poddasza, na pograniczu Jaworzna i Mysłowic, otoczony lasem (byłe nadleśnictwo) działka 1200 mkw, bardzo ustonne miejsce, cena 259 tys. zł, Mogę dosłać zdjęcia, 602-188-188

PORĄBKA k. Międzybrodzia Bialskiego - pięknie usytuowany dom w górach 100 mkw. + poddasze, widokowa działka 1900 mkw., otoczona lasem, cena 390 tys. zł, 602-188-188. Mogę dosłać zdjęcia

SOSNOWIEC, dom 110 mkw. + 110 mkw. poddasza, na pograniczu Jaworzna i Mysłowic, otoczony lasem (byłe nadleśnictwo) działka 1200 mkw, bardzo ustonne miejsce, cena 259 tys. zł Mogę dosłać zdjęcia, 602-188-188

ŻYWIEC ok./Lachowice, piękny dom. w górach, pow. 110 mkw. + 110 mkw. poddasza, wykończ. na wys. standard, wszystko nowe, zastos. wyłącznie skandynawskie drewno, widok. dz. - 299 tys. zł. Możl. dosłania zdjęć, 602-188-188

LOKALE UŻYTKOWE - SPRZEDAM

JAWORZNO, lokal 110 mkw. + 110 mkw. poddasza, na pograniczu Jaworzna i Mysłowic, otoczony lasem (byłe nadleśnictwo) działka 1200 mkw, bardzo ustonne miejsce, cena 259 tys. zł Mogę dosłać zdjęcia, 602-188-188

JURA ok. Lelowa - budynek 70 mkw, (prąd, woda, kanalizacja), działka budowlana 1000 mkw, przy asfalcie, cena 75 tys. zł, 602-188-188 Mogę dosłać zdjęcia

MYSŁOWICE - pawilon 65 mkw. handl.-usług.-biurowy, wolno stoj., parking na 8 aut, 3 pom. + łaz.+ kuchnia, blisko dworca dz. 220 mkw. - 99 tys. 602-188-188. Mogę dosłać zdjęcia

MYSŁOWICE, lokal 110 mkw. + 110 mkw. poddasza, na pograniczu Jaworzna i Mysłowic, otoczony lasem (byłe nadleśnictwo) działka 1200 mkw, bardzo ustonne miejsce, cena 259 tys. zł, Mogę dosłać zdjęcia, 602-188-188

SOSNOWIEC, lokal 110 mkw. + 110 mkw. poddasza, na pograniczu Jaworzna i Mysłowic, otoczony lasem (byłe nadleśnictwo) działka 1200 mkw, bardzo ustonne miejsce, cena 259 tys. zł Mogę dosłać zdjęcia, 602-188-188

LOKALE UŻYTKOWE - DO WYNAJĘCIA

BYTOM- Miechowice, do wynajęcia lokal użytkowy. Tel. 729-884-132

DZIAŁKI, GRUNTY SPRZEDAM

JAWORZNO, działka bud.-rekr. 1200 mkw., z domem, otoczona lasem, cena 259 tys. zł. Mogę dosłać zdjęcia, 602-188-188

JURA ok. Koniecpola - tania działka rolna 2400 mkw. - 5,9 tys. zł; 602-188-188. Mogę dosłać zdjęcia

JURA okolice Janowa i Złotego Potoku - działka 1000 mkw. z leśniczówką, pow. 90 mkw. + 90 mkw. poddasza, otoczona lasem bez sąsiedztwa, cena 295 tys. Mogę dosłać zdjęcia, 602-188-188

MYSŁOWICE, działka bud.-rekr. 1200 mkw., ogrodzona, na działce do (była leśniczówka), cena 259 tys. zł. Mogę dosłać zdjęcia, 602-188-188

SOSNOWIEC, działka bud.-rekr. 1200 mkw., z domem, otoczona lasem, cena 259 tys. zł. Mogę dosłać zdjęcia, 602-188-188

GARAŻE

KUPIĘ garaż 504-028-586

Handlowe

ANTYKI

ANTYKI oraz przedmioty z PRL - kupujemy: szkło, porcelanę, obrazy, zegarki, wazony, figurki, odznaczenia, zabawki itp. Tel. 660-35-35-35

KUPIĘ Meble przedwojenne, obrazy, zegary, srebro - gotówka, 605255770

Motoryzacja

OSOBOWE SPRZEDAM

AUTA-AUTO SKUP gotówka, super ceny skupu!, Dojazd, Chorzów Krakowska 8. Tel. 601-480-570, 32/249-52-10

AUTOSKUP, gotówka, : 508-446-675

OSOBOWE KUPIĘ

Auta kupię za gotówkę - osobowe i dostawcze. Płacę najlepiej! Chorzów 501172900

Autoskup, wszystkie 515274430

AUTOSKUP- osobowe, dostawcze (stan obojętny) Dojazd, gotówka! 602-871-305, 515274430 Własny transport

AUTOZŁOMOWANIE 602-871-305

KUPIĘ auta osobowe i dostawcze, stan obojętny. Tel.: 798-718-455.

CIĘŻAROWE, DOSTAWCZE SPRZEDAM

AutoSkup Chorzów: 32/249-52-10

INNE

KUPIĘ stary samochód lub motocykl, min. 40-letni. Może być niekompletny lub uszkodzony, 609-499-555.

REKLAMA 009757153

OBWIESZCZENIE
WOJEWODY ŚLĄSKIEGO
NR IFXIII.747.22.2019
Z DNIA 27.06.2020 R.

Na podstawie art. 49 ustawy z dnia 14 czerwca 1960r. Kodeks postępowania administracyjnego (tekst jednolity: Dz. U. z 2020r., poz. 256 ze zm.) w związku art. 9q ust. 2 ustawy z dnia 28 marca 2003r. o transporcie kolejowym (t.j. Dz.U. z 2020 r. poz. 1043), zwanej dalej ustawą oraz art. 72 ust. 6 ustawy z dnia 3 października 2008 r. o udostępnianiu informacji o środowisku i jego ochronie, udziale społeczeństwa w ochronie środowiska oraz o ocenach oddziaływania na środowisko (tj. Dz.U. z 2020 r. poz. 283), podaję do publicznej wiadomosci, że po rozpoznaniu wniosku złożonego przez PKP PLK S.A., Wojewoda Śląski w dniu 18 czerwca 2020 r. wydał decyzję nr 3/2020, znak sprawy: IFXIII.747.22.2019 o ustaleniu lokalizacji linii kolejowej: tj. budowy, przebudowy i remontu układu torowego i związanego z nim układu drogowego wraz z elementami infrastruktury towarzyszącej ciągu kolejowego E65 na odcinku Zabrzeg – Zebrzydowice – granica państwa (LOT D),realizowanej ramach przedsięwzięcia pod nazwą: Wykonanie projektów budowlanych i pozyskanie niezbędnych pozwoleń wraz z nadzorami autorskimi dla odcinka Katowice Szopienice Płd. - Katowice - Katowice Piotrowice; Tychy - Czechowice Dziedzice -Zebrzydowice - granica państwa - Lot. A, B, C, D" w ramach projektu „Prace na podstawowych ciągach pasażerskich (E 30 i E 65) na obszarze Śląska, etap I: linia E 65 na odc. Będzin - Katowice - Tychy - Czechowice Dziedzice – Zebrzydowice – prace przygotowawcze" oraz projektu „Prace na podstawowych ciągach pasażerskich (E 30 i E 65) na obszarze Śląska, etap I: linia E 65 na odc. Będzin – Katowice – Tychy – Czechowice Dziedzice – Zebrzydowice" w części 4 (LOT D) na odcinku Zabrzeg –Zebrzydowice – granica państwa.
Decyzją zostały określone linie rozgraniczające teren,
Decyzji nadano decyzji rygor natychmiastowej wykonalności,

1. Inwestycją objęte są nieruchomości o numerach ewidencyjnych działek:
Gmina/Obręb:
Czechowice Dziedzice, Zabrzeg 0006: 5153/1, 2796;
Chybie, Chybie 0001: 818/5, 821/10, 383/4, 381/10, 381/12, 333/32, 348/2, 362/6, 1216, 252/15, 252/16, 1134/5, 193/1, 124/1, 1133/2, 199/8, 1103/8, 1247, 1126/1, 148, 128/28, 158/33, 158/32, 158/6, 158/34, 156, 159/3, 190/16, 160/9, 1228, 72/10, 72/8;
Chybie, Mnich 0003: 609/17, 609/11, 609/28, 623/66, 717/3, 730/3, 725, 727/5, 727/3, 724, 698/7, 623/73, 623/71, 623/69, 705/3, 1072, 730/1, 842/5, 841/1, 1115, 840, 843/48, 843/43, 843/44, 1066/3, 744/4 (744/6, 744/7), 752, 753/2, 1066/4, 1130;
Strumień, Zabłocie 0004: 2024/2, 2136, 2024/3, 2024/4, 1194/5, 2139, 1197/11, 1210/3, 1498, 2029;
Strumień, Drogomyśl 0002: 53/10, 59/7, 1912/6, 1516/4, 1516/2, 1517/1, 1517/2;
Strumień, Pruchna 0003: 698/2, 698/12, 698/20, 698/18, 698/22, 701/20, 812/14, 806/2, 917/5, 2062/8, 1111/2, 1214/5, 2147, 1983/2, 1211/3, 1224/2, 1223/3, 1231/4, 2142, 1213/19, 1211/25;
Zebrzydowice, Kończyce Małe 0003: 548/3, 2281, 659/1, 678/1, 665/1, 664/1, 677/3, 660/1, 676/1, 677/1, 620/7, 626/8, 626/10, 657/5, 2285, 2296, 735/2, 735/1, 2300, 723/1, 723/2, 726/7, 726/8, 686/2, 726/6, 685/5, 2294, 2298, 600/1, 632/5, 607, 654/11, 1839/4, 814/113, 814/101 , 814/76, 814/72, 1750/13, 1750/14, 812/92, 814/103, 814/112, 814/111, 814/73, 1839/3 , 1839/9, 812/19, 812/94, 812/90;
Zebrzydowice, Zebrzydowice Dolne 0007: 1300/75, 1300/73, 1300/92, 1300/85, 1300/86, 1300/15, 1300/17, 1300/61, 1970, 1300/51, 1509/70, 1300/31, 1300/89, 1300/62, 1329/1, 1509/64, 1509/59, 1509/3, 1509/30, 1509/62, 1509/25, 1300/54, 1110/4, 1125/1, 1158/1, 1111, 1158/2, 1097/1, 1095/3, 1095/35, 2014, 1110/5, 1110/3, 1101, 1450/2, 1509/34, 1113/1;
Zebrzydowice, Marklowice Górne 0005: 479/4, 89/64, 89/25, 89/24, 522;

2. Niniejszą decyzją, na podstawie art. 9s ustawy, zatwierdzono podział nieruchomości:

Gmina: Chybie					
L.p.	Nr działki			Nazwa obrębu, nr obrębu	AM
	Stan dotychczasowy	Stan po podziale			
		Pod inwestycję	Pozostała część działki		
1	744/4	744/6	744/7	Mnich 0003	17

3. Nieruchomości lub ich części według ewidencji gruntów lub map z projektami podziału nieruchomości, które staną się własnością Skarbu Państwa w użytkowaniu wieczystym PKP Polskie Linie Kolejowe S.A. z dniem, w którym niniejsza decyzja stanie się ostateczna.

L.p.	Nr działki	Nr działki pierwotnej	Gmina	Nazwa obrębu	AM	Powierzchnia działki (ha)
1	744/6	744/4	Chybie	Mnich 0003	17	0,0102

4. Nieruchomości Skarbu Państwa lub ich części według ewidencji gruntów lub map z projektami podziału nieruchomości, na których zostało ustanowione użytkowanie wieczyste na rzecz PKP Polskie Linie Kolejowe S.A.

L.p.	Nr działki	Nr działki pierwotnej	Gmina	Nazwa obrębu	AM	Powierzchnia działki (ha)
1	2796	-	Czechowice Dziedzice	Zabrzeg 0006	3	0,0043

5. Nieruchomości lub ich części, w stosunku do których określono ograniczenie w korzystaniu w celu zapewnienia prawa do wejścia na ich teren dla prowadzenia inwestycji kolejowej, a także prac związanych z konserwacją, utrzymaniem lub usuwaniem awarii.
Czechowice Dziedzice, Zabrzeg 0006: 5153/1
Chybie, Chybie 0001: 818/5, 821/10, 383/4, 381/10, 381/12, 333/32, 348/2, 362/6, 1216, 252/16, 1103/8, 1247, 128/28, 158/33, 158/32, 158/6, 158/34, 190/16, 160/9, 1228, 72/10, 72/8,
Chybie, Mnich 0003: 609/17, 609/11, 609/28, 623/66, 717/3, 730/3, 725, 727/5, 727/3, 724, 698/7, 623/73, 623/71, 623/69, 705/3, 730/1, 842/5, 843/48, 843/43, 843/44, 744/4, 752, 753/2, 1130,
Strumień, Zabłocie 0004: 2136, 1194/5, 2139, 1197/11, 1210/3, 1498
Strumień, Drogomyśl 0002: 1912/6, 53/10, 59/7, 1517/2,
Strumień, Pruchna 0003: 698/2, 698/12, 698/20, 698/18, 698/22, 701/20, 812/14, 806/2, 917/5, 1111/2, 2147, 1211/3, 1224/2, 1223/3, 1231/4, 2142, 1213/19, 1211/25,
Zebrzydowice, Kończyce Małe 0003: 548/3, 2281, 659/1, 678/1, 665/1, 664/1, 677/3, 660/1, 676/1, 677/1, 620/7, 626/8, 626/10, 657/5, 2285, 2296, 735/2, 735/1, 723/1, 723/2, 726/7, 726/8, 726/6, 685/5, 2294, 2298, 600/1, 632/5, 607, 654/11, 814/72, 812/92, 814/112, 814/111, 814/103, 814/113, 814/73, 1839/9, 812/94, 812/90, 1750/14,
Zebrzydowice, Zebrzydowice Dolne 0007: 1300/15, 1300/61, 1300/17, 1300/89, 1329/1, 1509/25, 1110/4, 1125/1, 1158/1, 1111, 1158/2, 1113/1, 1095/3, 1097/1, 1095/35, 2014, 1110/5, 1110/3, 1101, 1450/2,
Zebrzydowice, Marklowice Górne 0005: 89/64, 89/25, 89/24, 522,

6. Nieruchomości objęte inwestycją w stosunku do których inwestor jest uprawniony do ich nieodpłatnego zajęcia na czas realizacji inwestycji
Chybie, Chybie 0001: 193/1, 1134/5, 199/8, 1133/2, 124/1, 1126/1, 148, 156, 159/3,
Chybie, Mnich 0003: 1072, 841/1, 1115, 840, 1066/3, 1066/4,
Strumień, Zabłocie 0004: 2024/2, 2024/3, 2024/4, 2029,
Strumień, Drogomyśl 0002: 1516/4, 1516/2, 1517/1,
Strumień, Pruchna 0003: 1214/5, 1983/2
Zebrzydowice, Kończyce Małe 0003: 2300, 686/2, 1839/4, 814/101, 814/76, 1750/13, 1839/3, 812/19,
Zebrzydowice, Zebrzydowice Dolne 0007: 1970
Zebrzydowice, Marklowice Górne 0005: 479/4

POUCZENIE

1. Strony postępowania mogą zapoznać się z treścią ww. decyzji w Wydziale Infrastruktury Śląskiego Urzędu Wojewódzkiego w Katowicach, ul. Jagiellońska 25, pok. 527 (tel. 32 20 77 527) w godzinach od 9 ^{00} do 14 ^{00}.
2. W okresie stanu zagrożenia epidemicznego lub stanu epidemii, w związku z wprowadzonymi ograniczeniami w funkcjonowaniu Śląskiego Urzędu Wojewódzkiego w Katowicach strony mogą zapoznać się z aktami sprawy po uprzednim uzgodnieniu telefonicznym z inspektorem prowadzącym sprawę pod numerem telefonu: 32 20 77 527.
3. Od wydanej decyzji stronom służy odwołanie do Ministra Rozwoju, za pośrednictwem Wojewody Śląskiego, w terminie 14 dni od dnia jej doręczenia.
4. W trakcie biegu terminu do wniesienia odwołania strony mogą zrzec się prawa do wniesienia odwołania wobec organu administracji publicznej, który wydał decyzję (art. 127a § 1 k.p.a.). Jeżeli oświadczenie o zrzeczeniu się prawa do wniesienia odwołania wniosą wszystkie strony postępowania, z dniem doręczenia organowi administracji publicznej tego oświadczenia przez ostatnią ze stron postępowania, decyzja staje się ostateczna i prawomocna (art. 127a § 2 k.p.a.), zatem nie ma możliwości zaskarżenia jej do Wojewódzkiego Sądu Administracyjnego.

eprasa.pl fc4071eb5a

Finanse biznes

KREDYTY, POŻYCZKI

ABACUS FINANCE pożyczki, kredyty w domu klienta. Tel. 33/811-50-48.

Atrakcyjne pożyczki do 1000 zł. (bez zajęć komorniczych) Dojazd natychmiast 501-505-128

CHWILÓWKI pożyczki gotówkowe do 2000 zł, szybka wypłata, minimum formalności. Tel. 516-271-570; 516-271-507

DLA firm i osób fiz.: 501-364-545.

KREDYT 50 000 zł rata 572, 730 809 809

PLATAN Pożyczki bez BIK. Jeśli masz zaległości w BIK lub KRD, ta oferta skierowana jest do Ciebie. Na oświadczenie, z dojazdem do domu. Szczegóły na priv lub tel. 500-853-100

POŻYCZKI, minimum formalności, szybka decyzja w domu klienta, bez zaświadczeń, tel. (32)280 40 70

POŻYCZKI, szybka decyzja, także dla osób z komornikiem, minimum formalności (32)2557330, 512255401

SZYBKA pożyczka, dojazd 780 116 672

UPADŁOŚĆ konsumencka, ochrona prawna dłużnika, 500-405-358

REKLAMA 009754979

Burmistrz Miasta Wojkowice

działając na podstawie art. 35 ust. 1 ustawy z dnia 21 sierpnia 1997 r. o gospodarce nieruchomościami

informuje,

że na tablicy ogłoszeń w siedzibie Urzędu Miasta Wojkowice, ul. Jana III Sobieskiego 290 a, w dniach **od 1 lipca 2020 r. do 21 lipca 2020 r.** zostaną wywieszone do publicznej wiadomości wykazy trzech lokali użytkowych, przeznaczonych do najmu, położonych w budynku przy ulicy Kusocińskiego 1 w Wojkowicach.

REKLAMA 009755202

OBWIESZCZENIE WOJEWODY ŚLĄSKIEGO
NR IFXIII.7820.101.2018
Z DNIA 24.06.2020 R.

Na podstawie art. 49a w związku z art. 131 ustawy z dnia 14 czerwca 1960 r. Kodeks postępowania administracyjnego (tekst jednolity: Dz. U. z 2020 r., poz. 256 ze zm.)

Wojewoda Śląski

podaje do publicznej wiadomości,

że zostało wniesione odwołanie do Ministra Rozwoju w Warszawie od decyzji Wojewody Śląskiego z dnia 24 kwietnia 2020 r., nr 6/2020, znak sprawy: IFXIII.7820.101.2018 o zezwoleniu na realizację inwestycji drogowej dla przedsięwzięcia pn.: **„Przebudowa drogi krajowej nr 1 do parametrów drogi ekspresowej na odcinku Podwarpie – Dąbrowa Górnicza km 14+000 – 20+500"**

REKLAMA 009758434

Projekt pt. „Pszczoły – nasze wspólne dziedzictwo i nasza przyszłość" realizowany ze środków Europejskiego Funduszu Rozwoju Regionalnego w ramach Programu INTERREG V-A Polska Słowacja 2014-2020.

W ramach projektu stworzono m.in. miniskansen na Trzonce oraz pakiety warsztatowe – ich celem jest podniesienie świadomości i kultury ekologicznej, w szczególności w temacie roli pszczół w zachowaniu dziedzictwa przyrodniczego oraz zwrócenie uwagi na problem wymierania dzikich zapylaczy.

Więcej informacji:
https://pszczelahala.pl/project/pszczela-hala

Interreg Polska-Słowacja

Praca

ZATRUDNIĘ

ELEKTRYK - praca od zaraz/ NIEMCY - tel. 774010561. Cert. 9875

Elektryków z własną działalnością, praca w Berlinie i hydraulików z własną działalnością praca w Hamburgu. Tel. 601-282-217, mail: stelektro@int.pl

MALOWANIE, tapetowanie, docieplenia - praca od zaraz/ NIEMCY - tel. 774010561. Cert. 9875

NIEMCY, murarze, cieśle, malarze, spawacze, brukarze: 601-218-955.

OCHRONA, Będzin-Łagisza (z orzeczeniem) 666-890-834

OCHRONA, Bielsko-Biała/Czechowice Dz.Tychy, z orzeczeniem 604-630-556

OCHRONA, Chorzów/Ruda Śląska (z orzeczeniem) tel. 604-630-556

OCHRONA, Gliwice Bojków, Zabrze (z orzeczeniem) 604-630-556

OCHRONA, Sosnowiec, z orzeczeniem, 604-630-556

PRACA dla Opiekunów seniorów w Polsce z zamieszkaniem u podopiecznego. Wymagane doświadczenie w opiece. Promedica24: Tel. 514 781 072

PRACA w Anglii: Opiekunka seniorów. Wynagrodzenie nawet 18900zł za trzy miesiące. Zapewniamy bezpieczną rekrutację, podróż w obie strony, wyżywienie i zakwaterowanie. Zadzwoń 502912843. Promedica24.

SERWIS sprzątający, Katowice, z orzeczeniem, 666-890-834

SERWIS sprzątający, pn-pt, z orzeczeniem, 604-630-556

SPRZĄTANIE bloków, terenów zielonych. Sosnowiec, tel. (32)266-63-13, 508-114-666 w godz. 11.00-13.00

STOLARZ - praca od zaraz/ NIEMCY - tel. 774010561 Cert. 9875

ŚLUSARZ/ spawacz - praca od zaraz/ NIEMCY - tel. 774010561 Cert. 9875

TRAKTORZYSTA, pracownik porządkowy ter. zew., Ruda Śl., prawo jazdy, 604-630-556

ZATRUDNIĘ cieśli i pracowników budowlanych, tel. 509-217-639.

ZATRUDNIĘ kierowcę do transportu wewnętrznego i zewnętrznego Katowice Kostuchna, doświadczenie na sam do 3,5 t, kat. B, 533-190-910

ZATRUDNIĘ Panie do pracy w pralni przemysłowej Katowice - Kostuchna, praca w godz 14-22, 533-190-910

Zdrowie

CHIRURGIA

ALKAMED esperal, odtrucia (przez lekarzy) 602-194-433, 602-215-494

ESPERAL odtrucia 504170901(902)

LASERAMI: żylaki, brodawki, blizny, znamiona, tatuaże, odciski, włosy, 606-855-813, www.lasermedic.pl

Usługi

BUDOWLANO-REMONTOWE

A-Z Remonty-Kafelkowanie 783002748

CYKLINIARSKIE 501281222 układanie

DACHY - docieplanie stropodachów, krycie papą termozgrzewalną, rynny, kominy, obróbki blacharskie (24 lata na rynku) Tel. (32)206-71-55, 501-404-612 www.termo-dach.pl

DACHY kompleksowo, obróbki, papy termozgrzewalne "Golkar" 602500103

DACHY, papa termo. rynny 888160673

DOCIEPLENIA budynków 512648814

ELEWACJE - impregnacja, mycie, malowanie (32)2067155, 501404612

Kafelkowanie łazienek 518689488

Malowanie, tapety 509-990-315

ODNAWIANIE wanien (32)384-91-98

Remont malow/tapety 508286313

REMONTY od A-Z. 601-292-699

WYLEWKI, styrobeton, 880 857 303

BIUROWO - PROJEKTOWE

ŚWIADECTWA energ. Projekty: bud, CO, wod-kan, gaz, el, adap: 606307123

PRZEPROWADZKI

A-Z Przeprowadzki+Ekipa: 504709047.

ZABEZPIECZAJĄCE

ALARMY Domofony Kamery. (32)258-18-00, 601-452-916

Turystyka

KRAJ - GÓRY

BESKID ŻYWIECKI, wczasy, pokoje z TV, 30 zł, ogród, blisko las, rzeka, basen, w zaciszu, 501-023-496

BESKIDY 8 dni od 650 zł z 30% dofin. dla emer./rent. Unijny Program Spowolnij Starzenie. Możliwość dowozu 501 642 492

Kudowa Zdrój przy Parku Zdrojowym - LATO 2020 7 dni z wyżyw. - 840 zł /os./Dzieci rabat do 50% - WCZASY DLA SENIORÓW (X, XI, XII) 7 dni z wyżyw.- 665 zł/os. „Willa Pod Gwiazdami" k. 697 094 500 t. 71 344 82 48 www.bratniak.turystyka.pl

USTROŃ, pokoje z TV-Sat. Wyżywienie. Wczasy, weekendy 33/ 854-10-25. Zapraszamy. www.pokoje.ustron.nets.pl

USTROŃ-WISŁA wczasy dla emerytów i rencistów 5 dni z wyżywieniem 350 zł/os. lub bez wyżywienia - nocleg 50 zł/os. Tel. 603 636 533

WISŁA "LIMBA" Zniżki dla emerytów i rencistów. Dobra, domowa kuchnia. Pokoje z łazienkami i TV (blisko centrum) Tel. (33)8552174; 517800150 www.dwlimba.pl

WISŁA. Bezpieczny pensjonat z basenem letnim w Malince. Pobyty wczasowe i weekendy. Zapraszamy! Tel. 509745096 www.usmiech.com.pl

KRAJ - MORZE

GĄSKI pokoje z łaz. 609-046-677

JASTARNIA KARWIA,tanio!604 970 818.

LATO w USTRONIU MORSKIM pokoje z łazienkami - lipiec- wrzesień PROMOCJA!!! 503-936-581

ŁEBA, tanie pokoje z łaz. 603-471-715

USTKA wczasy, pokoje, domki, weekendy, Emeryci. Grupy. Mama z dzieckiem. Promocje! www.morski101.pl tel. 604 486 413

WCZASY ŚWINOUJŚCIE - 80 m do plaży - LATO 2020 - 7 dni z wyżyw. od 1075 zł /os. - WCZASY DLA SENIORÓW 7 dni z wyżyw.- 730 zł/os. (X, XI, XII) DW Karkonosze i OW Temida k. 697 094 500 t. 71 344 82 48 www.bratniak.turystyka.pl

Matrymonialne

"ROMEO" oferty matrym. 502 363 127

Różne

PANOWIE - preparaty, 696-380-047

SZKŁO KOLOROWE kupię: WAZONY TALERZE, KARAFKI, itp. 798-211-969

Usługi pogrzebowe

"KOCEL" 24h, Chorzów 601-447-504.

009384410

POGOTOWIE POGRZEBOWE
ZAKŁAD POGRZEBOWY KCK
ul. Murckowska 9, Katowice
Całodobowo:
32-255 15 51, 607 399 321
www.kck.katowice.pl

009494014

Zakład Pogrzebowy RESURREXIT
Katowice
ul. Warszawska 58
ul. Mieszka I 6
ul. gen Jankego 68
ul. Sienkiewicza 45
tel. całodobowe :
604 539 606
32 350 90 13

Usługi kamieniarskie

JAGIEŁŁO, K-ce Gliwicka 81. Nagrobki, piwnice (32)254-39-09, 602-474-287

KATOWICE "Kin" Nagrobki od 2000 zł. Odnawianie nagrobków. Tel. (32)203-91-75, 601-415-614

KATOWICE- Ligota, ul. Kolejowa 5. Nagrobki, schody, parapety, blaty. Tel. (32)252-52-47

Wspomnienia. Te najważniejsze...
Wspomnij bliskich. Zapal im świeczkę. Sprawdź na nekrologi.net i dziennikzachodni.pl/nekrologi

009757236

Z wielkim żalem i smutkiem przyjęliśmy wiadomość o śmierci

ś†p

Krzysztofa Szczepańskiego

Kierownika Wydziału Zakupów w Zakładzie Wsparcia Produkcji JSW S.A.

Rodzinie oraz Najbliższym

w tym trudnym momencie przekazujemy wyrazy szczerego współczucia i słowa otuchy.

Zarząd i Pracownicy
Jastrzębskiej Spółki Węglowej SA

009757019

Pani

Małgorzacie Majewskiej

Dyrektor Pałacu Kultury Zagłębia w Dąbrowie Górniczej

kondolencje oraz wyrazy głębokiego współczucia z powodu śmierci

Matki

składają

Agnieszka Pasternak
Przewodnicząca
Rady Miejskiej
wraz z Radnymi

Marcin Bazylak
Prezydent
Miasta Dąbrowa Górnicza
wraz ze Współpracownikami

eprasa.pl fc4071eb5a

W futbolu nie liczą dni i lat - to życie mijało, ale ich pasja trwała

Tomasz Biliński
tomasz.bilinski@polskapress.pl

Piłka nożna

W 31. kolejce La Liga na parę minut meczu Villarreal – Sevilla wszedł Bruno Soriano. Nie byłoby w tym nic niezwykłego, gdyby nie fakt, że 36-letni pomocnik gospodarzy czekał na ten moment 1081 dni. Nikt nie cierpiał dłużej, choć długich przerw od futbolu nie brakowało, a wśród ofiar – Polaków.

FOT. AFP/EAST NEWS

Soriano po restarcie rozegrał w dwóch meczach 28 minut

Bruno Soriano poprzedni mecz dla Villarreal rozegrał w maju 2017 r. Przez kontuzję kolana i przeróżne komplikacje wieszczono mu koniec kariery. Nie on jeden oszukał przeznaczenie. W sezonie 2009/10 Aaron Ramsey uchodził za duży talent. Złamana noga strąciła go jednak z przepowiadanej drogi. Jego przerwa trwała aż 248 dni. W kolejnych latach często zatrzymywały go inne urazy. Szczególnie pechowy miał miejsce w kwietniu 2019 r., gdy krótko przed opuszczeniem Arsenalu, a już po podpisaniu umowy z Juventusem wypadł z gry na 119 dni.

Jednym z największych pechowców w historii jest zapewne Jack Wilshere. Angielski pomocnik był równie utalentowany (a przynajmniej miał być), co podatny na kontuzje (jak się okazało). 247 dni trwała jego najdłuższa przerwa spowodowana urazem łydki. Jednak niewiele krócej pauzował po kontuzjach innych części ciała. Miał jeszcze sześć okresów, w których leczył się ponad 100 dni. Wśród nich jeden, już jako piłkarz West Ham United, który zabrał mu ich 221.

Blisko dziesięć miesięcy (296 dni) do pełni sprawności wracał były piłkarz Legii Warszawa, Eduardo da Silva. Jego najpoważniejsza kontuzja w karierze miała jednak miejsce, gdy grał w Arsenalu. W lutym 2008 r. rywal złamał mu nogę i do gry wrócił dopiero w grudniu.

Dramaty rozgrywały się też na Old Trafford. Gdy przybył tam Zlatan Ibrahimović, kibice Manchesteru United mieli mnóstwo frajdy. Szwed strzelał gole, asystował, słowem - był kluczowym graczem. Jednak pod koniec pierwszego sezonu, w kwietniu 2017 r., zerwał więzadła w kolanie. Na boisko wrócił po 210 dniach. Swoją drogą nie na długo, bo miesiąc później przez uraz kolana wypadł na kolejne dwa miesiące.

Nim sezon 2015/16 się rozpędził, inny piłkarz „Czerwonych Diabłów", Luke Shaw, padł ofiarą brutalnego faulu. Przez złamaną nogę nie grał 288 dni.

Przez identyczną kontuzję dziesięć miesięcy musiał przeczekać Henrik Larsson. Szwedzkiemu napastnikowi, który stracił przez to sezon 1999/2000, nie przeszkodziło to w późniejszym transferze do FC Barcelona i wygraniu m.in. Ligi Mistrzów.

Słyszysz: złamana noga, myślisz: Marcin Wasilewski. Prawdopodobnie nie ma polskiego kibica piłki nożnej, który nie widział choćby kadru z feralnego meczu w sierpniu 2009 r. Axel Witsel, który dopuścił się brutalnego faulu, stał się u nas wrogiem publicznym numerem jeden. „Wasyl" pokazał hart ducha i wrócił na ostatnie siedem minut tego samego sezonu, czym zyskał szacunek fanów Anderlechtu i nie tylko.

Podobnie jak Jakub Błaszczykowski, który kilka razy wypadał z gry na dłuższy czas. Najdłuższy miał miejsce w sezonie 2013/14, gdy grając w Borussii Dortmund zerwał więzadła w kolanie. Stracił przez to ponad pół 2014 r.

Byli też gracze, którzy walczyli nie tyle o zdrowie, co o życie. W latach 2007-2011 Eric Abidal jako ważne ogniwo Barcelony zdobył wszystkie trofea w klubowej piłce. Życie jak w bajce przerwało wykrycie u niego raka wątroby w marcu 2011 r. Błyskawiczna operacja pomogła, bo Francuz wrócił do gry dwa miesiące później i wygrał z drużyną Ligę Mistrzów. Jednak w marcu 2012 r. nowotwór znów dał o sobie znać i konieczny był przeszczep wątroby. Po 324 dniach walki o życie wrócił na boisko w lutym 2014 r.

Z nowotworem wygrał też Jonas Gutierrez. Przez raka jądra argentyński pomocnik stracił pierwsze pięć miesięcy sezonu 2014/15. Zresztą tamten czas musiał być dla niego ogromną huśtawką nastrojów. Wykrycie problemu, leczenie, powrót do zdrowia, a później na boisku. Tam zespół Newcastle, dla którego grał, radził sobie słabo. Utrzymanie w Premier League zapewnił sobie dopiero w ostatniej kolejce, a Gutierrez strzelił gola i miał asystę. Wkrótce został pożegnany przez klub... przez telefon.

Natomiast żaden piłkarz nie rozumie Soriano lepiej niż jego klubowy kolega Santi Cazorla. 35-letni Hiszpan również bagatelizował drobne urazy w okolicach stawu skokowego, decydował się na środki przeciwbólowe lub zwyczajnie zagryzał zęby. Skutkiem tego o mało nie został kaleką. Operacje i rehabilitacja zabrały mu blisko dwa lata kariery (2016-2018), gdy grał w Arsenalu. ©℗

FOT. INSIDEFOTO/SIPA USA/EAST NEWS

Juventus przedłuża kontrakty i kupuje. Milik będzie następny?

Aktywna Stara Dama, Koguty żałują transferu

Piłka nożna

Wojciech Wrona
redakcja@polskapress.pl

Juventus nie śpi – mistrzowie Włoch przedłużyli ostatnio kontrakty z dwoma zawodnikami i ściągnęli kolejnego z Barcelony. Teraz na celowniku mają Arkadiusza Milika. W Anglii Tottenham nie jest zadowolony z rekordowego transferu, jaki przeprowadził latem.

Tych piłkarzy nie trzeba przedstawiać - napisał w oficjalnym oświadczeniu Juventus. O kogo chodzi? O Giorgio Chielliniego i Gianlugiego Buffona, którzy właśnie przedłużyli swoje umowy z klubem. Obaj zostaną w Turynie na kolejny sezon. Dla Chielliniego będzie to już 16 rok gry dla Starej Damy - przeszedł do niej w 2005 roku w wieku 20 lat z Fiorentiny. „Lepszy" wynik należy jednak do Buffona, który do zespołu dołączył w 2001 roku z Parmy, jako najdroższy bramkarz na świecie. Dla niego będzie to 19. sezon w Turynie. W obecnym jako zmiennik Wojciecha Szczęsnego rozegrał 13 spotkań w Serie A.

Mówiąc o Polakach - Szczęsny może już nie długo mieć nowego kolegę.

- Arthur do Juve. Co za transfer! Teraz czas na Milika - napisał w poniedziałek na swojej okładce włoski dziennik „Tuttosport".

Od kilku tygodni włoskie media nie przestają trąbić o transferze Arkadiusza Milika z Napoli do Juventusu. Napastnik reprezentacji Jerzego Brzęczka wciąż nie przedłużył umowy z klubem, która wygasa w czerwcu 2021 i nie zanosi się na to, by w końcu złożył podpis. Napoli nie będzie chciało stracić go za darmo, więc najprawdopodobniej sprzeda go tego lata. W tym sezonie Milik wystąpił w 26 meczach i strzelił 13 goli. Portal Transfermarkt wycenia go na 32 mln euro.

Kaca po zeszłorocznych zakupach przeżywa za to Tottenham. Koguty pobiły wówczas swój rekord transferowy, kupując Tanguya Ndombele za 60 mln euro z Olympique Lyon. Początkowo Francuz wyglądał obiecująco, ale z czasem zaliczył regres, który nie pozwala mu na przebicie się do pierwszego składu Jose Mourinho. Na jego niekorzyść dodatkowo działa fakt, że jest bardzo podatny na kontuzje - w tym sezonie zmagał się już z urazami mięśnia dwugłowego i pachwiny. ©℗

Powrót do gry w piłkę nożną w Rosji w czasie pandemii i w oparach absurdu

Piłka nożna

Michał Skiba
@Skibowy

Liga rosyjska nie radzi sobie z pandemią COVID-19, ale próbuje dokończyć sezon. Efekt? Zakażenia, odwoływane mecze i zszargana reputacja rozgrywek.

Jedenaście dni temu do gry wróciła rosyjska ekstraklasa, okazuje się, że chyba zbyt szybko. Problemy zaczęły się od razu. Mecz Dynama Moskwa z FK Krasnodar został przełożony, bowiem trzech piłkarzy klubu ze stolicy było zakażonych koronawirusem - reprezentant Polski Sebastian Szymański, Charles Kabore i Clinton N'Jie. Co ciekawe - nie przeszkodziło to moskwianom rozegrać w sobotę derbowego meczu z CSKA.

Nietypowo, bo od kwarantanny, ligę rozpoczęli piłkarze FK Rostów. W drużynie wykryto sześć przypadków zakażenia wirusem. Ich rywal nie był tak litościwy, jak zespół z Krasnodaru. PFK Soczi nie zgodził się na przełożenie spotkania. Ponieważ dwa walkowery grożą wydaleniem z ligi - Rostów wysłał do Soczi juniorów, którzy przegrali 1:10. Stojący w bramce przegranych Denis Popov... i tak został wybrany najlepszym piłkarzem meczu.

Sytuacja na pewno nie jest pod kontrolą. Zasady łamią nawet reporterzy kanału Match TV (transmitującego mecze rosyjskiej Premier Ligi). Głośno w Rosji było o Timurze Żurwielu, który był reporterem podczas słynnego meczu Soczi-Rostów. Najpierw rozmawiał z piłkarzami, trzymając się zasad dystansu społecznego, potem jednak robił sobie z nimi zdjęcia. Były też uściski i klepanie po plecach.

W sobotę nie odbył się mecz 24. kolejki. FK Orenburg poinformwał, że nie jest w stanie podjąć zespołu FK Krasnodar. W Orenburgu wykryto osiem przypadków koronawirusa (sześciu piłkarzy i dwóch pracowników klubów). W poniedziałek klub poinformował, że aż dziesięciu pracowników FK Orenburg poddanych zostało kwarantannie.

Regulamin rosyjskiej ekstraklasy jest bardzo surowy. Dwa walkowery oznaczają wydalenie z rozgrywek

- Granie tylko juniorami jest po prostu bez sensu. Spotkanie FK Rostów z Soczi miało zły wpływ na reputację całej ligi. My doszliśmy do wniosku, że nie chcemy narażać zdrowia piłkarzy - powiedział Dmitrij Andrejew, dyrektor sportowy Orenburga.

Klub walczy o utrzymanie w elicie, a za mecz z Krasnodarem dostał walkower. Piłkarze Orenburga wciąż czekają na zgodę na mecz z Uralem Jekaterynburg. To spotkanie zaplanowano na 1 lipca. Z koronawirusem borykają się również w zespole FK Ufa.

Rosyjskie media uważają, że piłkarskie władze chcą wprowadzić dwie poprawki w regulaminie organizacji spotkań w czasie pandemii COVID-19. Piłkarze będą testowani masowo, a na kwarantannę odsyłani jedynie ci z pozytywnym wynikiem. Gracze mający kontakt z zakażonym (dłuższy niż kwadrans) będą identyfikowani za pomocą GPS. Po 24 kolejkach liderem ligi jest Zenit Sankt Petersburg. ©℗

eprasa.pl fc4071eb5a

Oddech ulgi Górali. Kibiców Podbeskidzia będzie więcej

Jacek Sroka
j.sroka@dz.com.pl

Piłka nożna

W Bielsku-Białej cieszą się, że Podbeskidzie przerwało serię remisów i liczą, że kolejny mecz z Radomiakiem zgromadzi na trybunach większą widownię.

FOT. ŁUKASZ KLIMANIEC

Piłkarze Podbeskidzia po serii trzech remisów w niedzielę pokonali w Bielsku-Białej Stomil Olsztyn

- Na pewno po zwycięstwie nad Stomilem poczułem oddech ulgi. Nasz zespół znów zaczął wygrywać, a w dodatku jego gra w II połowie meczu z olsztynianiami wyglądała dużo lepiej niż wcześniej. Z czołowej trójki nikt nie zamierza odpuścić i dlatego walka o dwa miejsca premiowane bezpośrednim awansem do PKO Ekstraklasy będzie moim zdaniem trwała do ostatniej kolejki - powiedział Bogdan Kłys, prezes Podbeskidzia.

Górale utrzymali prowadzenie w tabeli i przerwali serię trzech kolejnych remisów w Fortuna 1. Lidze.

- Bardzo ważne jest to, że nawet jak drużynie mecz się nie układał lub zdarzył się jej słabszy występ to nie przegrywała meczów, ale zdobywała chociaż jeden punkt. To nauka, którą nasi piłkarze wynieśli z rundy jesiennej i dlatego w tym roku nie doznaliśmy jeszcze ani jednej porażki - stwierdził szef klubu z Bielska-Białej.

Podbeskidzie jest niepokonane od ośmiu spotkań i chciałoby tę serię podtrzymać jak najdłużej. Jak wyliczył prezes Kłys Górale chcąc wrócić do Ekstraklasy po czterech latach przerwy powinni wygrać co najmniej trzy z sześciu pozostałych do końca rozgrywek Fortuna 1. Ligi spotkań.

- Myślę, że 65 punktów powinno dać bezpośredni awans - zdradził prezes Kłys. Warto w tym miejscu pamiętać, że Górale mają lepszy bilans bezpośrednich spotkań z obydwoma konkurentami do awansu czyli Stalą Mielec i Wartą Poznań, więc w przypadku równej ilości punktów to oni będą wyżej w tabeli.

Na mecz Podbeskidzia ze Stomilem po raz pierwszy po restarcie rozgrywek mogli wejść kibice. Na trybunach Stadionu Miejskiego w Bielsku-Białej zasiadło 1812 widzów, co jest rekordem Fortuna 1. Ligi w okresie pandemii, ale nie zadowala działaczy Górali.

- Przyznam, że liczyłem na większą liczbę kibiców. Może nie na wykorzystanie pełnego limitu 3740 miejsc, które są teraz dostępne na stadionie, ale na jakieś 3 tysiące. Fani, którzy przyszli na mecz ze Stomilem przekonali się, że jest bezpiecznie na trybunach i liczę, że na następnym spotkaniu z Radomiakiem będzie ich więcej. Sami też wyciągniemy wnioski i wprowadzimy bilety ulgowe dla dzieci i młodzieży - dodał prezes Kłys. ©℗

LIGOWY NIEZBĘDNIK

Fortuna 1. Liga - 29. kolejka

★ Sandecja Nowy Sącz - Zagłębie Sosnowiec (wt. 16)
Ostatnie mecze Zagłębia
Odra 1:3 (dom), Jastrzębie 3:1 (wyjazd), Radomiak 2:2 (dom)
Typy ekspertów Figura-Łyżwa 2:1, Furtok 0:1, Socha 1:1, Śrutwa 1:1, Żurek 1:1, Dział Sportowy DZ 0:1.

★ GKS 1962 Jastrzębie - Stal Mielec (wt. 20.40, Polsat Sport Extra)
Ostatnie mecze GKS Jastrzębie
Chojniczanka 1:3 (dom), Zagłębie 1:3 (dom), Chrobry 0:0 (wyjazd)
Typy ekspertów Figura-Łyżwa 1:3, Furtok 0:1, Socha 1:2, Śrutwa 2:1, Żurek 0:0, Dział Sportowy DZ 0:2.

★ GKS Tychy - Bruk-Bet Termalica Nieciecza (śr. 20.40, Polsat Sport Extra)
Ostatnie mecze GKS Tychy
Olimpia 4:2 (wyjazd), Podbeskidzie 1:1 (dom), Wigry 1:0 (wyjazd)
Typy ekspertów Figura-Łyżwa 1:0, Furtok 2:2, Socha 1:0, Śrutwa 1:0, Żurek 2:1, Dział Sportowy DZ 1:1.

★ GKS Bełchatów - Podbeskidzie (czw. 1810, Polsat Sport)
Ostatnie mecze Podbeskidzia
Stomil 2:0 (dom), Tychy 1:1 (wyjazd), Puszcza 2:2 (dom)
Typy ekspertów Figura-Łyżwa 1:2, Furtok 0:2, Socha 1:2, Śrutwa 1:0, Żurek 2:2, Dział Sportowy DZ 0:1.

★ Pozostałe mecze
WTOREK: Odra - Chojniczanka (15), Warta - Chrobry (17.40, Polsat Sport); ŚRODA: Puszcza - Miedź (17.40, Polsat Sport); CZWARTEK: Radomiak - Wigry (15), Stomil - Olimpia (20.40, Polsat Sport).

1. Podbeskidzie	**28**	**55**	**52-27**
2. Stal Mielec	28	54	45-26
3. Warta Poznań	28	53	43-26
4. Radomiak Radom	28	47	41-35
5. Miedź Legnica	28	40	40-37
6. Bruk-Bet Termalica	28	39	41-32
7. GKS Tychy	**28**	**39**	**53-46**
8. GKS 1962 Jastrzębie	**28**	**38**	**39-38**
9. Olimpia Grudziądz	28	38	44-49
10. Puszcza Niepołomice	28	37	29-35
11. Zagłębie Sosnowiec	**28**	**37**	**43-46**
12. Sandecja Nowy Sącz	28	36	40-44
13. Stomil Olsztyn	28	36	23-32
14. GKS Bełchatów	28	35	33-37
15. Odra Opole	28	34	27-33
16. Chrobry Głogów	28	34	28-38
17. Chojniczanka	28	26	38-53
18. Wigry Suwałki	28	20	22-47

Pierwsze sparingi Polek przy pustych trybunach

Siatkówka

Jakub Guder
jakub.guder@polskapress.pl

Dziś i jutro o godz. 20.30 polskie siatkarki rozegrają w Wałbrzychu pierwsze po pandemii mecze kontrolne z Czeszkami. Transmisje w Polsacie Sport.

Prowadzona przez Jacka Nawrockiego reprezentacja Polski siatkarek zakończyła zgrupowanie w Szczyrku. Teraz przenosi się do Wałbrzycha, gdzie 30.06 i 1.07 w hali Aqua-Zdrój zagra dwa pierwsze sparingi w tym sezonie.

Rywalkami Biało-Czerwonych będą Czeszki. Oba mecze - ze względu na obostrzenia związane z koronawirusem - rozegrane zostaną przy zamkniętych trybunach, ale można je będzie oglądać w Polsacie Sport (godz. 20.30).

- Sam jestem ciekaw, jak potraktujemy te pojedynki - zastanawia się Jacek Nawrocki. - Jednym z przeciwników będą warunki zewnętrzne w tym brak kibiców. Musimy liczyć tylko na siebie. Temu poświęciliśmy też wewnętrzny sparing - wyjaśnia. - Jest ekscytacja. Wszyscy chcą normalnych spotkań, a te mecze z Czeszkami będą miały swoją specyfikę - tłumaczy nasz szkoleniowiec, który jest bardzo zadowolony ze zgrupowania w Szczyrku.

- Bardzo duży nacisk położyliśmy na przygotowanie motoryczne. Nadspodziewanie to dobrze wyglądało - mam na myśli zaangażowanie dziewczyn i poziom techniczny. Powiem szczerze, że w pewnym momencie zacząłem przyspieszać wprowadzenie pewnych rzeczy, które miałem zaplanowane. Mogliśmy wprowadzić sporo taktyki, zwłaszcza jeśli chodzi o grę blok-obrona - opowiada Nawrocki.

Co prawda fanów siatkówki zabraknie na trybunach, ale Polski Związek Piłki Siatkowej wyszedł im naprzeciw i organizuje kino samochodowe w trakcie obu meczów. Zlokalizowane będzie przy hali (ul. Ratuszowa 6). Dodatkowo miłośnicy siatkówki mogli wziąć udział w specjalnej akcji, jaką był zakup awatara kibica z wizerunkiem ich twarzy, który w czasie meczów zostanie umieszczony na trybunach. Co prawda na mecze Polek nie można już dokonać tego zakupu, ale na ebilet.pl wciąż w sprzedaży są awatary na towarzyskie spotkania reprezentacji mężczyzn z Niemcami w Zielonej Górze (22-23.07). ©℗

FOT. SYLWIA DĄBROWA

W tym roku trener Jacek Nawrocki nie ma w reprezentacji kilku doświadczonych siatkarek, m.in. rozgrywającej Joanny Wołosz

Nie będzie Pucharu Tymbarku na Stadionie Śląskim

Piłka nożna

Jacek Sroka
j.sroka@dz.com.pl

W tym roku nie będzie finałów wojewódzkich i ogólnopolskich Turnieju „Z podwórka na stadion o Puchar Tymbarku". Impreza została zakończona.

W trosce o zdrowie dzieci, trenerów oraz rodziców Polski Związek Piłki Nożnej w porozumieniu ze sponsorami imprezy podjął decyzję o zakończeniu XX edycji Turnieju „Z Podwórka na Stadion o Puchar Tymbarku" na etapie powiatowym. W tym roku nie odbędzie się zatem śląski finał wojewódzki zaplanowany na Stadionie Śląskim w Chorzowie i finał ogólnopolski rozgrywany na PGE Narodowym w Warszawie. Wszyscy uczestnicy turnieju, którzy dotarli do etapu wojewódzkiego otrzymają pamiątkowe upominki.

Organizatorzy XX edycji Turnieju „Z podwórka na stadion o Puchar Tymbarku" do końca czekali z decyzją i wierzyli, że uda się przezwyciężyć ogólnoświatową pandemię COVID-19, a co za tym idzie rozegrać finały wojewódzkie, a później finał ogólnopolski. Sytuacja w dalszym ciągu jest jednak trudna do przewidzenia, a zdrowie uczestników jest priorytetem. Kontynuowanie rozgrywek byłoby zbyt ryzykowne oraz nie gwarantowałoby ani dzieciom, ani trenerom takich emocji i radości, jakich turniej dostarcza od lat. W związku z tym PZPN w porozumieniu z firmami Tymbark i Electrolux postanowił w tym roku skończyć rozgrywki na etapie zakończonych wcześniej zmagań gminnych i powiatowych. Wszyscy uczestnicy turnieju, którzy dotarli do etapu wojewódzkiego otrzymają od organizatorów upominki.

- Kluczem do podjęcia takiej decyzji była troska o zdrowie dzieci, trenerów i rodziców. Bezpieczeństwo uczestników turnieju jest dla nas wszystkich najwyższą wartością, dlatego zakończenie rozgrywek XX edycji jest najrozsądniejszą decyzją. Kontynuowanie rozgrywek w obecnej sytuacji byłoby również pozbawione wielu radosnych chwil i wrażeń, które daje uczestnictwo w turnieju w normalnych warunkach, co tylko potwierdza słuszność podjętej decyzji - powiedział Jan Bednarek, wiceprezes PZPN ds. piłkarstwa amatorskiego. ©℗

Angulo i spółka zostają

Piłka nożna

Górnik podpisał ze swoimi piłkarzami aneksy do ich kontraktów wygasających 30 czerwca.

Umowy Hiszpana Igora Angulo, Słowaków Martina Chudego i Erika Jirki, Greków Stavrosa Vasilantonopoulosa i Georgiosa Giakoumakisa oraz Polaków Szymona Matuszka, Davida Kopacza i Kamila Zapolnika obowiązywać będą w Zabrzu do 31 lipca. ©℗ **(JAC)**

33. KOLEJKA PKO EKSTRAKLASY

GRUPA MISTRZOWSKA

Cracovia - Pogoń Szczecin 2:1 (1:0)
1:0 Benedikt Zech (22-samobój), **2:0** Pelle van Amersfoort (76), **2:1** Ricardo Nunes (90+1).

1. Legia Warszawa	33	65	66-31
2. Piast Gliwice	**33**	**54**	**37-30**
3. Lech Poznań	33	54	59-31
4. Śląsk Wrocław	33	53	47-39
5. Lechia Gdańsk	33	52	44-43
6. Cracovia	33	49	44-35
7. Jagiellonia Białystok	33	48	44-42
8. Pogoń Szczecin	33	46	30-34
GRUPA SPADKOWA			
9. Raków Częstochowa	**33**	**50**	**45-46**
10. Górnik Zabrze	**33**	**47**	**45-42**
11. Zagłębie Lubin	33	44	54-50
12. Wisła Płock	33	42	39-51
13. Wisła Kraków	33	41	40-50
14. Arka Gdynia	33	33	33-52
15. Korona Kielce	33	30	24-43
16. ŁKS Łódź	33	21	27-59

eprasa.pl fc4071eb5a

DZIENNIK ZACHODNI

30 czerwca 2020

PRZEWODNIK EDUKACYJNY

Trwa rekrutacja na studia. Uczelnie są przygotowane na przyjęcie kandydatów

Monika Krężel
m.krezel@dz.com.pl

FOT. 123RF

Nie da się ukryć, że wybór studiów to jedna z ważniejszych decyzji w życiu. Warto dobrze ją podjąć, by potem nie żałować

Nie da się ukryć, że jest to trudny rok dla tegorocznych maturzystów. Najpierw niepewność związana z terminami matur, potem ich przesunięcie na czerwiec i dłuższe czekanie na wyniki egzaminów. Do tej sytuacji musiały się dostosować szkoły wyższe w całej Polsce, które rekrutacje tradycyjnie opierają na wynikach matur.

Uczelnie starają się na bieżąco dostosowywać swoją ofertę edukacyjną do dynamicznie zmieniających się potrzeb rynku pracy i gospodarki. Na nowy rok akademicki przygotowały mnóstwo nowości, jeśli chodzi o kierunki studiów oraz specjalności.

Politechnika Śląska rozpoczęła rekrutację 11 maja, potrwa do 15 października 2020 r. Przewidywany termin zakończenia rejestracji w naborze I to 16 sierpnia. Terminy rekrutacji będą zgodne z harmonogramem przeprowadzenia egzaminu maturalnego. W harmonogramie zostaną uwzględnione zmienione terminy ogłoszenia wyników matury, aby każdy kandydat miał szansę przystąpić do rekrutacji.

Procedura rekrutacji będzie w maksymalnym stopniu przeprowadzana w trybie online, w granicach przewidzianych obowiązującymi przepisami. Trwają analizy możliwości przeprowadzenia egzaminów wstępnych na kierunki architektura i architektura wnętrz w formie alternatywnej - np. z użyciem technologii informatycznych zapewniających kontrolę przebiegu egzaminu i jego rejestrację. Uczelnia rekrutuje na 54 kierunki studiów. Informacje można znaleźć na jej stronie internetowej (www.polsl.pl).

- Kandydaci na studia już mogą się rejestrować. Pierwszy etap rekrutacji zakończy się w połowie sierpnia, drugi potrwa do końca września. Planujemy, że na kierunkach, na których zostaną jeszcze wolne miejsca będziemy kontynuować rekrutację nawet w pierwszych dniach października. Rozumiemy, że tegoroczna, nietypowa sytuacja jest stresująca dla maturzystów. Będziemy się starali ten stres zmniejszyć. Nie otwieramy nowych kierunków, ale nieustannie doskonalimy naszą ofertę dydaktyczną, zwiększamy udział kształcenia zorientowanego projektowo. Chcielibyśmy dać większą swobodę wyboru przedmiotów studentom w danego kierunku i umożliwić im tworzenie indywidualnych ścieżek kształcenia - powiedział prof. Arkadiusz Mężyk, rektor Politechniki Śląskiej.

Uniwersytet Śląski zaprosił w tym roku kandydatów na wirtualny dzień otwarty. Przyszli studenci mogli poznać zasady rekrutacji na studia, zapoznać się z ofertą kierunków w języku polskim oraz angielskim, dowiedzieć się, na jakie wsparcie może liczyć student, obejrzeć specjalnie przygotowane miniwykłady. Można było również zadać pytania reprezentantom kierunków. Internetowa Rejestracja Kandydatów (IRK) na studia w nowym roku akademickim, na wszystkie rodzaje studiów: I i II stopnia, jednolite magisterskie, odbywane w trybie stacjonarnym i niestacjonarnym, rozpocznie się 15 lipca 2020 roku o godzinie 12. Rekrutacja potrwa do 11 października 2020 roku. Szczegóły na www.us.edu.pl.

A może programowanie rozwoju miast?

Uniwersytet Ekonomiczny w Katowicach również przygotował dla kandydatów sporo nowości. Na studiach I stopnia stacjonarnych wprowadzona została specjalność finanse i technologie cyfrowe na kierunku finanse i rachunkowość. Na studiach I stopnia niestacjonarnych mamy takie nowości, jak: kierunek bezpieczeństwo w biznesie (nowa nazwa kierunku); kierunek gospodarka miejska i nieruchomości, specjalność programowanie rozwoju miast oraz nieruchomości; specjalność finanse i technologie cyfrowe na kierunku finanse i rachunkowość.

Całą ofertę na rok akademicki 2020/2021 można zobaczyć na stronie internetowej (www.ue.katowice.pl/kandydaci). Kandydaci na studia pierwszego stopnia stacjonarne logują się w Internetowej Rekrutacji Kandydatów (IRK) i wpłacają opłatę rekrutacyjną: od 3 czerwca do 20 sierpnia 2020 roku. Ogłoszenie wyników na rekrutacji zaplanowano na 25 sierpnia 2020 roku. Kandydaci składają komplet dokumentów od 26 sierpnia do 10 września 2020 roku.

Dla przyszłych medyków

Rejestrować na Śląski Uniwersytet Medyczny mogą się z kolei kandydaci na studia stacjonarne jednolite magisterskie (analityka medyczna, farmacja, fizjoterapia, lekarski, lekarsko-dentystyczny) oraz studia stacjonarne I stopnia (biotechnologia medyczna, dietetyka, elektroradiologia, kosmetologia, pielęgniarstwo, położnictwo, ratownictwo medyczne, zdrowie publiczne, zarządzanie ryzykiem zdrowotnym).

Termin rejestracji elektronicznej, dokonania opłaty rekrutacyjnej oraz uzupełnienia wyników z matury na wszystkie kierunki studiów przypada od 25 maja 2020 r. do 18 sierpnia 2020 r. do godz. 23:59. Wszystkie informacje można znaleźć na stronie internetowej (www.sum.edu.pl).

Bez wychodzenia z domu można się zapisać na jeden z 13 kierunków, które oferuje Górnośląska Wyższa Szkoła Handlowa im. Wojciecha Korfantego w Katowicach. Niezbędne dokumenty będzie można dostarczyć po ustaniu pandemii. Uczelnia prowadzi trzy wydziały: Wydział Zarządzania, Wydział Medyczny, Wydział Nauk Stosowanych. Oferta uczelni jest ciekawa - od psychologii w zarządzaniu zasobami ludzkimi, kompetencji menedżera w gospodarce 4.0 po fizjoterapię lub pielęgniarstwo. Szczegóły można sprawdzić pod adresem www.gwsh.pl.

Są zniżki i promocje

Akademia Wychowania Fizycznego w Katowicach im. Jerzego Kukuczki też już rozpoczęła rejestrację na wszystkie kierunki i formy studiów. Na wszystkie formalności (rejestracja, opłata rekrutacyjna, uzupełnienie wyników matur, itp) kandydaci mają czas do 20 sierpnia do godz. 23.59. Informacje można znaleźć pod adresem internetowym uczelni (www.awf.katowice.pl).

Politechnika Częstochowska, największa techniczna szkoła wyższa w regionie częstochowskim, kształci na ponad 30 kierunkach w języku polskim i w języku angielskim na 6 wydziałach. Zapisy w systemie Internetowej Rekrutacji Kandydatów kończą się tam 17 sierpnia o godz. 23. Szczegóły na stronie internetowej (www.pcz.pl).

Szereg ofert dla przyszłych studentów ma także Akademia WSB w Dąbrowie Górniczej. Przykładowo. Rozpoczynając studia I lub II stopnia w Akademii WSB kandydaci mogą skorzystać z wielu atrakcyjnych zniżek i promocji. Im wcześniej kandydaci zarejestrują się online i złożą dokumenty, tym bonifikata będzie wyższa. O wszystkich promocjach, atrakcyjnych kierunkach studiów i o tym, jak krok po kroku przejść przez rekrutację można przeczytać na stronie (www.wsb.edu.pl).

Rekrutację rozpoczęła też Wyższa Szkoła Humanitas w Sosnowcu. Rekrutacja trwa tam do 30 września 2020 roku. Dla kandydatów uczelnia ma promocje stałe i czasowe. O wszystkich można się dowiedzieć na stronie internetowej (www.humanitas.edu.pl).

eprasa.pl fc4071eb5a

REKLAMA 009754626

ZDZ

ZAPRASZAMY DO NAUKI

W ZAKŁADZIE DOSKONALENIA ZAWODOWEGO KATOWICE

ZAPLANUJ Z NAMI SWOJĄ PRZYSZŁOŚĆ!

OFERUJEMY KURSY I SZKOLENIA:

w branżach:

- SPAWALNICTWA • TRANSPORTU
- BUDOWNICTWA • IT • BIZNESU

oraz z zakresu:

- EKSPLOATACJI DŹWIGNIC • ENERGETYKI
- USŁUG I RZEMIOSŁA • GASTRONOMII
- PEDAGOGIKI • OPIEKI I OCHRONY ZDROWIA
- OPERATORA DRONÓW I WIELU INNYCH

SZKOLENIA STACJONARNE I NA ODLEGŁOŚĆ

NADAJEMY UPRAWNIENIA ZAWODOWE

sprawdzamy, potwierdzamy umiejętności i kwalifikacje przed **KOMISJAMI EGZAMINACYJNYMI** działającymi przy ZDZ

PROWADZIMY SZKOŁY:

- TECHNIKA
- LICEA OGÓLNOKSZTAŁCĄCE
- LICEA PLASTYCZNE
- BRANŻOWE I i II stopnia
- SZKOŁY POLICEALNE
- PODSTAWOWE

PROWADZIMY KLASY

dwujęzyczne, akademickie, mundurowe, sportowe oraz ze specjalnościami: e-sport, tworzenie gier komputerowych, podstawy elektroniki i robotyki, cyberbezpieczeństwo, kosmetyka, turystyka, wizaż i stylizacja, realizacja dźwięku i produkcja muzyki, gastronomia, cukiernictwo, a także o profilach: lingwistycznym, matematyczno-informatycznym, biologiczno-chemicznym

SPRAWDŹ NA **www.zdz.pl** ZAPYTAJ NA CZACIE Zadzwoń do konsultanta - **32 603 77 37**

ZAWODOWO – ZNACZY DOBRZE!

REKLAMA 009755174

UNIWERSYTET ŚLĄSKI W KATOWICACH

Przyciągamy wiedzą

Rekrutacja 2020/2021

www.us.edu.pl/kandydat

eprasa.pl fc4071eb5a

REKLAMA
009754552

INFORMATOR BIELSKIEGO CENTRUM EDUKACJI 2020/2021

ul. Piastowska 21, 34-300 Bielsko-Biała
33 814 09 79 wew. 2090, 2091
www.bcebielsko.pl

NAUKA BEZPŁATNA!

PRZEPROWADZAMY NABÓR DO:

- **Liceum Ogólnokształcącego dla Dorosłych**
  3-letni okres nauczania
  (tylko do klasy drugiej i trzeciej)
- **Liceum Ogólnokształcącego dla Dorosłych**
  4-letni okres nauczania
  (tylko do klasy pierwszej)

Uwaga! W liceum o 3-letnim okresie nauczania, po raz ostatni, absolwenci szkoły branżowej I stopnia – po gimnazjum oraz absolwenci ZSZ, mogą rozpocząć naukę od klasy drugiej.

- **Szkoły Branżowej II stopnia**

dla:
- absolwentów szkoły branżowej I stopnia
- absolwentów zasadniczej szkoły zawodowej (kończących naukę w latach 2015-2019)

w zawodach:
technik handlowiec, technik pojazdów samochodowych, technik mechanik, technik robót wykończeniowych w budownictwie, technik technologii żywności, technik żywienia i usług gastronomicznych
Możliwość kształcenia w Szkole Branżowej II stopnia w danym zawodzie i przyjęta forma kształcenia w systemie stacjonarnym lub zaocznym, zależy od ilości zgłaszających się słuchaczy.

- **Szkoły policealnej nr 7**

W zawodach:

Technik usług pocztowych i finansowych
(421108) – nauka trwa 1 rok

Opiekun osoby starszej
(341202) – nauka trwa 2 lata
Dla absolwentów szkół średnich, matura nie jest wymagana!

Kwalifikacyjne kursy zawodowe

- **MOD. 03. Projektowanie i wytwarzanie wyrobów odzieżowych**
  (w zawodzie: krawiec)
- **ELE. 02. Montaż, uruchamianie i konserwacja instalacji maszyn i urządzeń elektrycznych**
  (w zawodzie: elektryk)
- **MOT. 05. Obsługa, diagnozowanie oraz naprawa pojazdów samochodowych**
  (w zawodzie: mechanik pojazdów samochodowych)
- **MEC. 05. Użytkowanie obrabiarek skrawających**
  (w zawodzie: operator obrabiarek skrawających)

Kwalifikacyjne kursy zawodowe dla:

- **absolwentów szkoły branżowej i stopnia**
- **absolwentów zasadniczej szkoły zawodowej (kończących naukę w latach 2015-2019)**
  - **HAN. 02. Prowadzenie działań handlowych**
    (w zawodzie: technik handlowiec)
  - **MOT. 06. Organizacja i prowadzenie procesu obsługi pojazdów samochodowych**
    (w zawodzie: technik pojazdów samochodowych)
  - **MEC. 09. Organizacja i nadzorowanie procesów produkcji maszyn I urządzeń**
    (w zawodzie: technik mechanik)
  - **BUD. 25. Organizacja, kontrola i sporządzanie kosztorysów robót wykończeniowych w budownictwie**
    (w zawodzie: technik robót wykończeniowych w budownictwie)
  - **SPC. 07. Organizacja i nadzorowanie produkcji wyrobów spożywczych**
    (w zawodzie: technik technologii żywności)
  - **HGT. 12. Organizacja żywienia i usług gastronomicznych**
    (w zawodzie: technik żywienia i usług gastronomicznych)

Pozaszkolne formy kształcenia:

Prowadzimy również pozaszkolne formy kształcenia i doskonalenia – odpłatne:
- kurs kompetencji ogólnych
- kursy doskonalące: spawania, obsługi obrabiarek CNC, obrabiarek konwencjonalnyach (tokarek, frezarek), ślusarstwa, oprogramowania CAD i CAM, oprogramowania z zakresu kosztorysowania w budownictwie, zajęcia uzupełniające dla pracowników młodocianych zatrudnionych u pracodawców w celu nauki zawodu.

Bielskie Centrum Edukacji (BCE), w Centrum Kształcenia Zawodowego (CKZ), organizuje zajęcia praktyczne, praktyki zawodowe dla uczniów szkół zawodowych z Bielska-Białej w 20 zawodach.
Ponadto BCE jest ośrodkiem egzaminacyjnym OKE w Jaworznie – posiada upoważnienie do organizowania egzaminu potwierdzającego kwalifikacje w zawodzie (w roku 2020 – 16 kwalifikacji).
Od roku 2020 BCE prowadzi kształcenie w zakresie dokształcania teoretycznego młodocianych pracowników.

Uwaga! Harmonogram rekrutacji do szkół bce zostanie umieszczony na stronie: www.bcebielsko.pl

eprasa.pl fc4071eb5a

REKLAMA 009754773

AutoGleńsk

Autoryzowany Dealer marki Ssangyong

SSANGYONG

Auto Gleńsk
Ul. Bieruńska 64
43-200 Pszczyna

Wyprzedaż

rocznika z korzyścią do 19 tysięcy złotych

- Dział Sprzedaży – **660 646 065**
- Montaż Instalacji LPG, Serwis – **32 211 61 42**
  Instalacja LPG już **od 2490 zł**
- Stacja Kontroli Pojazdów - **32 447 44 02**
- Bezgotówkowa likwidacja szkód komunikacyjnych

eprasa.pl fc4071eb5a