ISSN 1895-2992

nowy tydzień
tygodnik lokalny

Nr 16 (955) 15 - 21 kwietnia 2024 r. ISSN 1895-2992 Nr indeksu 00204684 Nakład 14999 egz. CENA: 4,80 zł w tym VAT 5%

TELEWIDZ

REJOWIEC FABRYCZNY
Pohandlują poparciem ludzi

Przegrał, ale wygra?

Marek Parada poniósł porażkę w wyborach na burmistrza i radnego Rejowca Fabrycznego. Nie wprowadził nawet do rady swojego syna, a z jego komitetu mandaty zdobyły jedynie dwie osoby. Jednak to on może okazać się największym wygranym rejowieckich wyborów, bo za deklarację poparcia kontrkandydata Stanisława Bodysa liczy podobno na intratną posadę zastępcy burmistrza lub podobne stanowisko. Zgroza dla samorządu. str. 4

POWIAT CHEŁMSKI

Była buta, będzie pokuta

Była „moc" przed wyborami, a po wyborach cisza i skulony ogon. Tak można skomentować wynik wyborczy Porozumienia dla powiatu chełmskiego, czyli komitetu Piotra Deniszczuka, który liczył na samodzielną większość w powiecie, a bez łaski PiS nie utrzyma się przy władzy. Ilością uzyskanych głosów odchodzący starosta też nie może się już chwalić. Ciekawe czy PiS jednak zechce trzymać ten kamień przy szyi? str. 2

CHEŁM.

Banaszek nie do ruszenia

str. 3

REJOWIEC. Zdecydowało 39 głosów

Zwycięstwo o włos

Tadeusz Górski wygrał w pierwszej turze wybory na burmistrza Rejowca. Ale niewiele brakowało, żeby władzę w miasteczku przejął Sebastian Brzyszko. str. 7

Krajobraz po wyborach

●W Białopolu dogrywka ●Gmina Chełm - wójt Kociuba hegemonem ●W Dorohusku Sawa w turze pierwszej ●Dubienka - Koziński i czerwona kartka dla Deniusz-Rosiak ●W Kamieniu pewniak Stocki ●Leśniowice - Jabłońska niepokonana ●Gmina Rejowiec Fabryczny - wójt Krupa miażdży konkurentkę ●Walczuk nowym wójtem gminy Ruda-Huta ●Sawin - Ćwir kontra Dąbrowska ●Siedliszcze - Zonik vs. Bartnik ●Wierzbica - Flisiuk deklasuje wójt Deniszczuk ●Wojsławice - trzecia kadencja Gołębiowskiego ●Żmudź - ponownie wójt Niezgoda str. 16-17

Ocieplenie celulozą
naprawy cieplne poddaszy
GAŁ-BUD
tel. 574 286 277
galbud75@gmail.com
ocieplanieceluloza.pl

PRZYJAZNY
SKŁAD OPAŁU
Chełm, ul. Podgórze 36
tel. 887 50 51 50
WĘGIEL ODSIEWANY PRZED ZAŁADUNKIEM niskie ceny!
Nowość PELLET
MOŻLIWOŚĆ ZAPŁATY KARTĄ
TRANSPORT - RATY - WORKOWANIE

WĘGIEL LUZEM I WORKOWANY
ODSIEWANY PRZED ZAŁADUNKIEM
Pełny asortyment węgla oraz PELLET
Bezpłatny dowóz powyżej 1 tony (do 20 km)
skład opału BORYS
SPRZEDAŻ RATALNA Santander CONSUMER BANK
Chełm, ul. Kolejowa 45A
tel. 82/ 565 59 23, 500 089 196

OKRĘGOWA STACJA KONTROLI POJAZDÓW „DAPEX"
DAPEX
- badania techniczne
- przeglądy rejestracyjne wszystkich rodzajów pojazdów
- serwis tachografów cyfrowych
Zapraszamy pn.-pt. 7-20, sob. 7-15
Chełm, ul. Rampa Brzeska 25
tel. 082 564 36 59 www.dapex.pl

nowytydzien.pl

22-151 Janów, Mickiewicza 87
SKŁAD OPAŁU
PŁATNOŚĆ KARTĄ, RATY NA DOWÓD
WĘGIEL LUZEM I WORKOWANY, PRZESIANY I PRZESORTOWANY PRZED ZAŁADUNKIEM,
USŁUGA ROZŁADUNKU, TRANSPORT
PŁATNOŚĆ BLIK
skład opału janów www.wegielchelm.pl
691-88-82-88
ORZECH, GROSZEK, KOSTKA, EKOGROSZEK, PELLET, MIAŁ, BRYKIET TORFOWY
KUPUJ BEZ WYCHODZENIA Z DOMU

SKŁAD OPAŁU
Chełm, ul. Piwna 1 (plac Browaru)
☎ 609 393 770
WĘGIEL PELLET
TRANSPORT - RATY - WORKOWANIE

OKRĘGOWA STACJA KONTROLI POJAZDÓW
BLUE CAR
• badania techniczne
• przeglądy rejestracyjne wszystkich typów pojazdów
Chełm, ul. Podgórze 23
pn. - pt. 7⁰⁰ - 20⁰⁰, sob. 7⁰⁰-15⁰⁰
tel. 82 569 90 69

Beta-Prim DOSTAWY GAZU
Zamów GAZ
82 565 42 43;
82 565 02 11
Uwaga!!!
Co 6 butla
50 % taniej
100 zł
* dostawa do domu GRATIS www.betaprim.pl CZYNNE CODZIENNIE

STACJA KONTROLI POJAZDÓW
Chełm, Aleja 3 Maja 18a
obok Kauflandu
tel. 887 888 884, 82 56 56 836

eprasa.pl fc61e00817

CHEŁMSKIE
Lizanie powyborczych ran

Była buta, będzie pokuta

Była „moc" przed wyborami, a po wyborach cisza i skulony ogon. Tak można skomentować wynik wyborczy Porozumienia dla powiatu chełmskiego, czyli komitetu Piotra Deniszczuka, który liczył na samodzielną większość w powiecie, a bez łaski PiS nie utrzyma się przy władzy. Ilością uzyskanych głosów odchodzący starosta też nie może się już chwalić. Ciekawe czy PiS jednak zechce trzymać ten kamień przy szyi?

Na chwilę przed wyborami była już wójt Wierzbicy **Bożena Deniszczuk**, prywatnie żona odchodzącego starosty chełmskiego **Piotra Deniszczuka**, na swojej stronie Chłopska TV podawała prognozę dla komitetu Porozumienie dla powiatu chełmskiego. Pisała o „mocy" i wieszczyła zdeklasowanie rywali. Według tej „prognozy", która dziś wygląda raczej na pobożne życzenie, Porozumienie miało zdobyć aż 14 mandatów, zyskując samodzielną większość w radzie powiatu. Cztery mandaty miały przypaść prawicy a jeden „pozostałym". Tymczasem komitet jej małżonka wprowadził sześcioro radnych. Sami kandydaci przed wyborami liczyli na ogromny sukces nowego tworu. **Henryk Maruszewski**, który zrezygnował ze startu na wójta Białopola i skusił się na propozycję starosty, by startować do powiatu, przewidywał, że Porozumienie zbierze nawet dziewięć mandatów. Ale i ta skromniejsza prognoza okazała się mocno przesadzona. Przeszacował też starosta, który zazwyczaj dobrze kalkulował. Chyba, że celem było wprowadzenie garstki radnych, tylko po to, by wejść do koalicji i załatwić stołek dla siebie na kolejne lata. Jeśli tak, to każdy mandat sporo kosztował chełmskiego podatnika. Zwłaszcza w ostatnich tygodniach, kiedy starosta organizował huczne i drogie imprezy w miejskiej hali.

Pomimo ponad pięciu lat rządzenia powiatem, organizowania imprez i serwowania prosiaków mieszkańcy nie odwdzięczyli się staroście przy urnach. W 2018 roku Deniszczuk zdobył aż 1547 głosów, co lubił często podkreślać. A lista w okręgu Wierzbica, Sawin i Ruda-Huta dała mu trzy mandaty. Teraz pomimo butnych zapowiedzi i pieniędzy pchanych w kampanię udało mu się zdobyć zaledwie 810 głosów i wziąć dwa mandaty w tak hołubionym okręgu. W Sawinie Deniszczuk zebrał tylko 292 głosy, mniej niż startująca z trzeciego miejsca jego listy Anna Łubkowska. W Rudzie-Hucie dostał jeszcze mniej, bo zaledwie 110 głosów. A w rodzinnej Wierzbicy 441, podczas gdy na pochodzącego z tej samej miejscowości **Bogusława Żelechowskiego** zagłosowało 558 osób.

Listy Porozumienia popsuły szyki jedynie PSL-owi. Cześć osób kojarzonych z ludowcami startowała i głosowała na listy Deniszczuka, który sam odszedł z partii przed wyborami. Niektórzy już komentują, że dali się zwieść i że ten podział nikomu, poza Deniszczukiem, nie posłuży. **(bf)**

CHEŁM. Oferty na przebudowę w finansowym zasięgu Kolei

Przełom w sprawie dworca PKP

Oferty firm na przebudowę dworca PKP Chełm Główny mieszczą się w możliwościach finansowych Kolei. W końcu jest szansa, że po latach inwestycja dojdzie do skutku.

Przebudowa dworca PKP Chełm Główny to jeden z projektów w ramach Programu Inwestycji Dworcowych na lata 2016-2023. Planowana jest od prawie 4 lat. Przedstawiciele Polskich Kolei Państwowych S.A. przez dłuższy czas informowali o kolejnych terminach ogłoszenia przetargu, a potem o korekcie harmonogramu inwestycji, wynikającej z konieczności przeprojektowania niektórych rozwiązań technicznych w zakresie instalacji ciepłowniczej. Jesienią ub.r. PKP S.A. ogłosiły przetarg na przebudowę dworca, ale unieważniły go z powodu zbyt wysokich ofert od firm. Najniższa opiewała na ponad 28,56 mln zł brutto, a Koleje zamierzały przeznaczyć na to zadanie nieco ponad 17,25 mln zł brutto. Na szczęście, zwiększono do 33,09 mln złotych brutto pulę pieniędzy na przedsięwzięcie w Chełmie i przetarg powtórzono. Termin składania ofert wydłużono (do 5 kwietnia) ze względu na konieczność wprowadzenia korekty w dokumentacji przetargowej. W końcu jednak nadeszła optymistyczna wiadomość - oferty od firm są w finansowym zasięgu Kolei.

- W postępowaniu na wybór wykonawcy prac budowlanych dla przebudowy dworca w Chełmie wpłynęło łącznie osiem ofert - informuje mówi **Bartłomiej Sarna** z PKP S.A. - Najniższą ofertę złożyła firma TEXOM sp. z o.o. z Krakowa, która zaproponowała realizację zadania za 25,99 mln zł brutto. Natomiast najwyższa złożona oferta opiewała na kwotę 33,65 mln zł brutto. Obecnie trwają prace komisji przetargowej, która sprawdza złożone oferty pod kątem formalnym i prawnym. Po zakończeniu prac komisji nastąpi rozstrzygnięcie przetargu. Kwota, jaką zamawiający zamierza przeznaczyć na realizację zadania to 33,09 mln złotych brutto.

W ramach zadania wykonawca wybrany w przetargu będzie musiał wykonać dokumentację projektową dla instalacji ogrzewania budynków administracyjnych przylegających do budynku dworca kolejowego w Chełmie, a następnie wykonać nową instalację grzewczą dla tych budynków. **(mo, fot. PKP S.A.)**

Z powodu śmierci Pani
TERESY HAŁAS
wieloletniego pracownika Sądu Rejonowego w Chełmie
Rodzinie wyrazy głębokiego współczucia
składają
Prezes, Wiceprezes, Dyrektor, sędziowie
i pracownicy Sądu
Rejonowego w Chełmie

Chełmski Dom Pogrzebowy
Firma Łukowiec
USŁUGI CAŁODOBOWE BEZGOTÓWKOWE
Wypłacamy Zasiłki Pogrzebowe ZUS i KRUS przed Pogrzebem
Organizujemy pogrzeby na wszystkich cmentarzach i zajmujemy się transportem międzynarodowym zmarłych.
Przeprowadzamy kremacje w ciągu kilku godzin.
Posiadamy własną kaplicę i chłodnię.
Chełm, ul. Szpitalna 49
tel. 82 564 36 07 kom. 602 469 287
www.chelmskidompogrzebowy.pl

Dyżur całodobowy
502 791 454
82 566 40 53
KOMPLEKS
Zakład Usług Pogrzebowych
KOMPLEKSOWE USŁUGI POGRZEBOWE
NA TERENIE POLSKI I ZA GRANICĄ
Chełm, ul. Rejowiecka 93
Rejowiec Fabr., ul. Dworcowa 4

Roman Łukasiewicz
ORSZAK
USŁUGI POGRZEBOWE
Wola Uhruska ul. Chełmska 18
tel. 697 718 454
724 718 454
CAŁODOBOWO
Chełm ul. Ceramiczna 6A
e-mail: romexluk@interia.pl

ODESZLI

Jan Chałupczak, 71 lat
Henryk Gąsiorowski, 73 lata
Andrzej Petruk, 66 lat
Tadeusz Śmigielski, 78 lat
Janusz Arent, 75 lat
Jan Tkaczuk, 82 lata
Adam Żołnacz, 67 lat
Agnieszka Kupracz, 95 lat
Teresa Ostrowska, 83 lata
Wojciech Sobolak, 75 lat
Mieczysław Straszak, 91 lat
Bartłomiej Czapka, 87 lat
Władysława Sawicka, 99 lat
Teresa Hałas, 83 lata
Tadeusz Rumak, 69 lat

nowy tydzień tygodnik lokalny
NOWY TYDZIEŃ. TYGODNIK LOKALNY Ukazuje się w poniedziałki na terenie powiatów: chełmskiego, krasnostawskiego i włodawskiego
WYDAWCA: Grupa Medialna ITM Sp. z o.o. ul. Bramowa 6, 20-111 Lublin, Prezes zarządu - Marcin Futyma
REDAGUJE ZESPÓŁ: redaktor naczelny - Marcin Futyma, zastępca redaktora naczelnego - Piotr Morlewski; dziennikarze - Paulina Ciesielska, Bogumił Fura, Magdalena Hawryluk,Karol Garbacz, Katarzyna Głaz, Bogumił Mikulski, Piotr Stępień e-mail: redakcja@nowytydzien.pl
DZIAŁ REKLAM I OGŁOSZEŃ: Bożena Weremko - kierownik e-mail: reklama@nowytydzien.pl
DRUK: Agora S.A., ul. Daniszewska 27, 03-230 Warszawa
Redakcja / Biuro reklam i ogłoszeń: 22-100 Chełm, ul. Lwowska 14 (II p.) tel. 82 565 44 44
/redakcja nie ponosi odpowiedzialności za treść ogłoszeń i reklam/

PRENUMERATA realizowana przez POCZTĘ POLSKĄ S.A.:
Zamówienia prenumeraty „Nowego Tygodnia" można składać
• na stronie internetowej: **prenumerata.poczta-polska.pl**
• w każdym urzędzie pocztowym lub u listonosza.

PRENUMERATA realizowana przez GARMOND PRESS:
Zamówienia na prenumeratę można składać przez stronę internetową **www.poczyta.pl** z odbiorem w wybranej placówce pocztowej. Ewentualne pytania prosimy kierować na adres e-mail: **prenumerataprasy@poczyta.pl** lub dzwoniąc pod numer 12 422 14 85 w dni powszednie w godzinach 8-18. Koszty połączenia według taryfy operatora.

Informacja dla Ogłoszeniodawców (osób fizycznych) i Uczestników konkursów
Administratorem Państwa danych osobowych jest Grupa Medialna ITM Sp. z.o.o. (adres: ul. Bramowa 6, 20-111 Lublin). Podanie danych osobowych jest dobrowolne. Celem przetwarzania danych osobowych jest realizacja świadczonych przez Administratora usług oraz cele marketingowe. Podstawą przetwarzania danych osobowych jest zgoda osoby, której dane dotyczą. Odbiorcami danych osobowych mogą być podmioty współpracujące z administratorem. Osoba, której dane osobowe dotyczą, ma prawo wycofania zgody w dowolnym momencie. Dane osobowe będą przetwarzane przez czas niezbędny do realizacji celu, w jakim są przetwarzane. Osoba, której dane osobowe dotyczą, ma prawo do żądania od Administratora dostępu do swoich danych osobowych, ich sprostowania, usunięcia lub ograniczenia przetwarzania, prawo przenoszenia danych osobowych oraz prawo wniesienia skargi do organu nadzorczego - Prezesa Urzędu Ochrony Danych Osobowych.
Szczegóły zamieszczone są w *Polityce prywatności* na stronie internetowej - www.nowytydzien.pl

eprasa.pl fc61e00817

CHEŁM. Nie dali rady zrobić drugiej tury

Banaszek nie do ruszenia

Prezydentem Chełma na kolejną kadencję został Jakub Banaszek. Czwórka jego przeciwników nie była w stanie zebrać wystarczającej liczby głosów, aby doprowadzić do drugiej tury. To urzędujący prezydent był tak mocny, czy kandydaci tak słabi? - zadają sobie pytanie sztaby wyborcze i mieszkańcy. I chyba obie odpowiedzi są dobre.

Wynik wyborów nie jest zaskoczeniem dla sztabu J. Banaszka, bo sondaże wyborcze, które jego zaplecze przeprowadzało na kilka miesięcy przed wyborami, dawały mu zwycięstwo w pierwszej turze. Co prawda przewaga nad konkurentami podobno była większa, ale wtedy nie do końca wiadomo było, kogo wystawi konkurencja. Ostatecznie do wyborów stanęli **Łukasz Krzywicki** z KO, **Tomasz Otkała** z Trzeciej Drogi, **Wanda Jaroszczuk** z Naszego Chełma i **Michał Gołębiowski** z Alternatywy dla Chełma.

Największe nadzieje w swoim kandydacie pokładali działacze Koalicji Obywatelskiej. Ale Ł. Krzywicki od początku nie był czarnym koniem wyborów. Nie działał wcześniej w samorządzie. Udzielał się jedynie w Radzie Osiedla Centrum i trochę głośniej zrobiło się o nim dopiero dzięki komitetowi społecznemu Aglomeracja Chełm przeciw Budowie Spalarni. Podobno działacze lokalnej Platformy cieszyli się, że chciał startować, bo sami nie widzieli swoich szans z urzędującym prezydentem Banaszkiem. Nic dziwnego. Ten skonsumował swoje ostatnie pięć lat najlepiej jak się dało, korzystając z tego, że i w kraju i w województwie rządzili jego koledzy z PiS. I nawet przeciwnikom tego ugrupowania trudno było krytykować kadencję Banaszka i ściągnięte do miasta miliony (większe niż przez kilka kadencji jego poprzedników). Czym konkurenci chcieli odebrać władzę Banaszkowi? Banałami o przychylnym mieście, otwartych drzwiach, lepszym życiu i niższych podatkach.

Ł. Krzywicki dostał 26,48 proc. poparcia (5799 głosów). Trzeci był Tomasz Otkała, miejski radny, adwokat, który kandydował z Trzeciej Drogi. Zagłosowało na niego 14,36 proc. wyborców (3144). TD do ostatniej chwili zwlekała z wystawieniem kandydata. Niektórzy uważają, że gdyby Otkała wcześniej ruszył z kampanią, udałoby się zebrać głosy, których brakowało do drugiej tury. Czwarty wynik zrobiła Wanda Jaroszczuk - 4,28 proc. poparcia (938), a piąty Michał Gołębiowski - 2,23 proc. (488). Na J. Banaszka zagłosowało 11 528 osób (52,65 proc.).

KO wygrywa w radzie miasta, ale...

Tymczasem wybory do rady miasta wygrała Koalicja Obywatelska (30,16 proc.) zdobywając siedem mandatów. Tyle samo radnych będzie miało Prawo i Sprawiedliwość (27,64 proc.), pięć miejsc obsadzi KWW Jakuba Banaszka Chełmianie (18,96 proc.), a cztery Trzecia Droga PSL-PL20250 Szymona Hołowni (15,71 proc.). Ani Nasz Chełm, ani Alternatywa dla Chełma nie będą mieć swoich rajców.

Chociaż KO wygrała wybory do rady miasta, to i tak prezydent Banaszek nie będzie miał problemu z uzyskaniem większości. Wprowadził pięcioro radnych a kandydował z oficjalnym poparciem PiS (pomimo tarć z niektórymi lokalnymi politykami tej partii).

Najlepszy wynik ze wszystkich kandydatów uzyskali: **Marek Sikora** (1044) i **Mirosław Czech** (1079). Z najmniejszą liczbą głosów do rady weszli **Tomasz Ochera** (215) i **Piotr Krawczuk vel Walczuk** (159).

Jaki będzie skład nowej rady miasta w kadencji 2024-2029?

Radni KO: **Marek Sikora** (1044 głosów), **Łukasz Krzywicki** (743), **Małgorzata Sokół** (735), **Sebastian Bielecki** (613), **Katarzyna Janicka** (440), **Piotr Jabłoński** (317), **Tomasz Ochera** (215).

Radni PiS: **Mirosław Czech** (1079), **Dorota Rybaczuk** (910), **Longin Bożeński** (695), **Grażyna Wietrzyk-Neckier** (663), **Tomasz Szczepanek** (282), **Marek Tomaszewski** (279), **Adam Kister** (263).

Radni KWW Jakuba Banaszka „Chełmianie": Jakub Banaszek (609), za którego wejdzie kandydat z największą liczbą głosów na liście, tj. **Tomasz Kociubiński** (143), **Kamil Błaszczuk** (451), **Mariusz Kowalczuk** (433), **Wojciech Wójcik** (308), **Piotr Krawczuk vel Walczuk** (159).

Radni KKW Trzecia Droga - PSL- PL 2050 Szymona Hołowni: **Tomasz Otkała** (597), **Katarzyna Rot** (281), **Marcin Lipczuk** (261), **Stanisław Mościcki** (243). **(bf)**

Kochanym Rodzicom

JANINIE i HENRYKOWI KUŚMIERCZUKOM

z okazji 64. rocznicy ślubu najserdeczniejsze życzenia zdrowia, szczęścia i wielu łask bożych składają

dzieci z rodzinami

PODZIĘKOWANIE

Serdecznie dziękuję Pani, która udzieliła pomocy mojemu Tacie w dniu 5 kwietnia ok. godz. 10-11 na dworcu busów w Chełmie. Dzięki Pani reakcji i pomocy Tato szybko trafił do szpitala i została udzielona mu profesjonalna pomoc. W zdarzeniu, które nas dotknęło, liczyła się każda minuta, aby uratować życie Taty. Stokrotne podziękowania!

Ukradł i przemalował

Policjanci zatrzymali 37-latka z Chełma, który skradł motorower. Ponieważ pojazd nie posiadał akumulatora i nie mógł nim odjechać, przyprowadził go pieszo pod swój dom. Następnie dla niepoznaki przemalował jednoślad w kilku miejscach i wystawił przez internet do sprzedaży. Niecny proceder przerwała wizyta policjantów w miejscu jego zamieszkania. Funkcjonariusze odzyskali skradziony motorower, który został już zwrócony właścicielowi.Sprawcy tej kradzieży grozi do 5 lat więzienia. **(pc)**

Work Centre BIUROPRACY
PRACA W HOLANDII
PRODUKCJA LOGISTYKA
OGRODNICTWO ROLNICTWO
533 966 678 533 111 037
WORK CENTRE SP. Z O.O., UL. KOŚCIUSZKI 24/4, 22-600 TOMASZÓW LUBELSKI
www.workcentre.com.pl

DOCIEPLENIE BUDYNKÓW
MALOWANIE ELEWACJI

Realizujemy program Czyste powietrze
783 800 351

Krystyna BIURO USŁUG TURYSTYCZNYCH
- Wczasy i wycieczki zagraniczne, duży wybór w ciągłej sprzedaży
- Promocje zima/lato 2024
- Wczasy krajowe
- Kolonie i obozy dla dzieci i młodzieży
- Bilety autokarowe, samolotowe i promowe komunikacji międzynarodowej

Oferty na najnowszej stronie www.krystyna.info
Szczegóły w Biurze KRYSTYNA - Chełm, ul. Lwowska 13A (naprzeciwko pawilonu Chrobry) od poniedziałku do piątku od godz. 9:00 do 17:00 w soboty od godz. 10:00 do 14:00 lub pod nr telefonu 82 565 46 37.
e-mail biuro@krystyna.info tel. 82 565 46 37

VANDORUM
Zamieszkaj u siebie w centrum miasta

Biuro Sprzedaży - Lwowska 24, 22-100 Chełm, tel. 518 910 277
slonecznyzakatek.pl

RADIO TAXI FINO 196-22
605 102 222
TAXI POLSKA 19 100 OGÓLNOPOLSKA SIEĆ TAXI
U NAS ZAPŁACISZ KARTĄ
ZAMÓW TAXI
Zamawiasz bezpłatnie: 800 202 802
JEDEN NUMER CAŁA POLSKA 19 100

KASY I DRUKARKI FISKALNE

TYLKO U NAS! SERWIS FABRYCZNY ELZAB
- Tanie
- Proste
- Małe
- Niezawodne
- Gwarancja

OD RĘKI: ELZAB 1969 POSNET • NOVITUS • INNOVA
certyfikat podpisu elektronicznego
BOX PLAN Chełm, ul. ORLICZ-DRESZERA 5 82 565 31 91 www.boxplan.pl

eprasa.pl fc61e00817

CHEŁM. Ratusz chce dołożyć do Lubelskiego Centrum Piłki Nożnej

Zaskoczenia nie ma, oferty za wysokie

Najniższa oferta w przetargu na budowę Lubelskiego Centrum Piłki Nożnej w Chełmie o ponad 6 mln zł przekracza kwotę, którą miasto chciało na to przeznaczyć. Urzędnicy wolą jednak dołożyć brakujące pieniądze i nie powtarzać przetargu.

Na realizację projektu pod nazwą „Lubelskie Centrum Piłki Nożnej" ratusz otrzymał w ub.r. prawie 45 mln zł z Ministerstwa Sportu i Turystyki. Urzędnicy tłumaczyli, że przebudowa stadionu oraz utworzenie kompleksu treningowego, to strategiczny projekt zarówno dla Chełma, jak i całego regionu i stąd jego nazwa - Lubelskie Centrum Piłki Nożnej. Kluczową częścią tego zadania będzie gruntowna przebudowa stadionu miejskiego przy ul. 1 Pułku Szwoleżerów. Odnowiony obiekt ma spełniać warunki pierwszoligowych spotkań: ma być zadaszony, wyposażony w sztuczne oświetlenie, a także system podgrzewania i nawadniania murawy. W ramach projektu powstać mają także trzy boiska treningowe: przy stadionie miejskim, przy Zespole Szkół Budowlanych i Geodezyjnych oraz niedaleko Medycznego Studium Zawodowego (to ostatnie z nawierzchnią sztuczną - pod tzw. „balonem").

Przetarg na „Lubelskie Centrum Piłki Nożnej - przebudowę stadionu miejskiego wraz z boiskami treningowymi" ratusz ogłosił w trybie „zaprojektuj i wybuduj". Obawy, że oferty będą wyższe niż kwota, którą miasto zamierzało wydać na ten cel - 88 679 276 zł - okazały się zasadne. Ofert było 4. Najniższa z nich opiewała na 94 710 000 zł, a najwyższa na 126 977 819,78 zł. Rozbieżność cenowa jest duża. Urzędnicy nie chcą przetargu unieważniać i ogłaszać ponownie, ryzykując, iż oferty w kolejnym postępowaniu będą jeszcze wyższe. W dniu otwarcia ofert (9 kwietnia) poinformowali, że „oferty nieznacznie przekraczają zabezpieczoną kwotę w stosunku do wartości całej inwestycji" i zechcą rozstrzygnąć przetarg za pierwszym podejściem. W tej sytuacji trzeba będzie dołożyć brakujące miliony złotych.

- To bardzo ważna inwestycja i miastu zależy na jej realizacji - informuje Gabinet Prezydenta Chełma.

Według planu inwestycja ma się zakończyć w 2027 r. **(mo)**

REJOWIEC FABRYCZNY. Pohandlują poparciem ludzi

Przegrał, ale wygra?

Marek Parada poniósł porażkę w wyborach na burmistrza i radnego Rejowca Fabrycznego. Nie wprowadził nawet do rady swojego syna, a z jego komitetu mandaty zdobyły jedynie dwie osoby. Jednak to on może okazać się największym wygranym rejowieckich wyborów, bo za deklarację poparcia kontrkandydata Stanisława Bodysa liczy podobno na intratną posadę zastępcy burmistrza lub podobne stanowisko. Zgroza dla samorządu.

W przypadku takich zakulisowych układanek, zakładających stworzenie stanowiska wiceburmistrza albo innego intratnego stołka, Parada mógłby liczyć na kilkanaście tysięcy złotych miesięcznie pensji. W podobnym miasteczku zastępca burmistrza zarobił w ubiegłym roku 120 tysięcy złotych, co ze składkami i pochodnymi przekracza kwotę 150 tysięcy złotych rocznie. Z prostej arytmetyki wynika, że z publicznej kasy za całą kadencję podatnicy zapłacą Paradzie grubo ponad 700 tysięcy złotych. Tak się robi w polityce, a nieświadomi wyborcy jeszcze klaszczą.

Marek Parada zawodowo parał się kowalstwem, jednak w ostatnich latach po zbliżeniu się do lokalnych struktur PiS i starcie w poprzednich wyborach samorządowych został nagrodzony znacznie lżejszą i pewnie intratniejszą pracą kierownika miejskiego cmentarza w Chełmie. Tym razem liczy na więcej. Przed wyborami Parada realnie chyba oceniał swoje szanse w prywatnych rozmowach, deklarując, że po pierwszej turze wyborów będzie rozmawiał z tym, kto da więcej i że będzie rozmawiał o stanowisku zastępcy burmistrza dla siebie. Jak widać, nie chodzi tutaj o interes mieszkańców, tylko o osobiste korzyści.

Najprawdopodobniej na warunki nie przystał Stanisław Bodys, albo pojawiły się jakieś inne okoliczności, bo Marek Parada publicznie nagle zaczął popierać jego kontrkandydata. Wygląda to dosyć dziwnie, bo po poprzednich wyborach Parada jako radny do krytyków Bodysa nie należał, a wręcz odwrotnie - sekundował działaniom burmistrza.

Siła sprawcza Parady w politycznych decyzjach PiS-u dotyczących inwestycji jako radnego przez lata okazała się żadna, co było widać po zaangażowaniu kierowanego koalicyjnie przez PiS starostwa w inwestycje w Rejowcu Fabrycznym. O jego układach w sejmiku nie było i nie ma nawet mowy. Zdecydowanie za wysokie progi. Nawet będąc miejskim radnym nie mógł poszczycić się żadnym sukcesem dla rejowieckiego samorządu. Być może nawet nie podjął żadnych starań, wiedząc, że nic nie może. Teraz po Paradzie, jako szeregowym mieszkańcu miasta i po zmianie układu sił w chełmskim PiS, gdzie wpływy straciła przychylna Paradzie Beata Mazurek na rzecz Ryszarda Madziara współpracującego raczej z Jakubem Banaszkiem, który z kolei wsparł mocno Stanisława Bodysa, realnie nie można się spodziewać niczego więcej.

Sprytu Paradzie nie można jednak odmówić, bo ugranie czegoś nawet na przegranych wyborach może być tzw. ucieczką do przodu. Przehandlowanie wątpliwego wsparcia za 700 tysięcy złotych w postaci kadencyjnego wynagrodzenia byłoby prawdziwym majstersztykiem, jednak poważnie obciążyłoby samorząd i wskazywałoby na rzeczywiste intencje potencjalnego nowego burmistrza.

Zarówno Gabriel Adamiec, jak i Marek Parada stanowczo zaprzeczają, aby prowadzili jakiekolwiek rozmowy na temat stanowiska w zamian za poparcie, dając do zrozumienia, że takie pogłoski rozpuszczają ich przeciwnicy. Jednak zapytani o takie ustalenie wyraźnie się zdenerwowali, posuwając się nawet do grożenia sądem. Jednak jako dziennikarze jesteśmy zobligowani do zadawania nawet niewygodnych pytań, działając w interesie publicznym. Mamy nadzieję, że faktycznie wszystko powyższe pozostanie w sferze dywagacji i nie dojdzie do frymarczenia głosami wyborców za publiczne pieniądze. Sprawie będziemy się wnikliwie przyglądali. Również kilka miesięcy po wyborach… **(kw)**

Całe życie w Siedliszczu i za Siedliszczem

Dziękując za poparcie, jakie dostaliśmy od Państwa w ostatnich wyborach samorządowych i szanując głosy mieszkańców, których nam i naszemu kandydatowi na burmistrza nie udało się 7 kwietnia przekonać, prosimy wszystkich wyborców, którzy pójdą do wyborów 21 kwietnia o rozważenie: lepsze jest to, co sprawdzone, nawet ze znanymi wadami, czy to, co nieznane i trudne do przewidzenia. Wybór Hieronima Zonika na burmistrza Siedliszcza na kolejną kadencję daje gwarancję dokończenia zaplanowanych inwestycji, wiedzy i doświadczenia w samorządzie a przede wszystkim gwarancję spokoju w Radzie Miasta, w której jego komitet zdobył większość.

Szanowni Mieszkańcy. W najbliższą niedzielę zdecydujecie o przyszłości naszej gminy Siedliszcze. Prosimy, bardzo dokładnie przemyślmy, przy kim postawić krzyżyk. Czy kierowanie się podpowiedziami, albo sugestiami innych, osobistymi urazami, czy obietnicami tych, którzy liczą na przejęcie władzy, jest najlepszym rozwiązaniem?

Decyzję podejmuje się raz na pięć lat i będzie ona ważyć na dalszym funkcjonowaniu gminy. A ta, co pokazują statystyki, dane finansowe i realizowane inwestycje, jest w naprawdę dobrej kondycji. I w porównaniu z sąsiednimi gminami Siedliszcze rozwija się bardzo dobrze. Dlaczego? Bo kierują nią ludzie z ogromnym doświadczeniem samorządowym, którzy wiedzą jak budować budżet, pozyskiwać zewnętrzne dofinansowanie, z których projektów korzystać i jak najkorzystniej je realizować, nie wpędzając przy tym gminy w problemy finansowe. Burmistrz Zonik doskonale zna i rozumie bolączki mieszkańców gminy, bo mieszka i pracuje w niej od dawna i nigdy się z niej nie wyprowadzi.

To urzędujący burmistrz może dać gwarancję poprawnej realizacji rozpoczętych i zaplanowanych inwestycji, na które oczekują mieszkańcy. I to wybór H. Zonika jest gwarancją spokoju w gminie na kolejną kadencję. Z komitetu burmistrza Zonika wybraliście Państwo nas - aż ośmiu z 15 radnych, czyli bezwzględną większość w radzie. A bez zgodnej rady i jej wsparcia żaden włodarz nie będzie mógł sprawnie kierować gminą, podejmować decyzji, pozyskiwać pieniędzy i realizować inwestycji. Przykład, jak na kłótniach wójta z radą traci gmina i mieszkańcy mamy po sąsiedzku – w Sawinie, gdzie przez całą minioną kadencję trwały samorządowe awantury.

Szanowni Mieszkańcy Gminy Siedliszcze, idąc w najbliższą niedzielę do wyborów, rozważcie prosimy wszystkie za i przeciw. Postawić na osobę, która jest związana z gminą od dziesięcioleci, która wyrasta z tego środowiska, ma olbrzymie samorządowe doświadczenie i niewątpliwe osiągnięcia, czy na osobę, która przybyła do nas niedawno i nie zasiadała dotąd w naszym samorządzie. Zmiany są dobre i potrzebne, ale powinny być wprowadzane z rozmysłem.

Radni KWW Hieronima Zonika

Materiał sfinansowany ze środków KWW Hieronima Zonika

eprasa.pl fc61e00817

CHEŁM. Kruk faworytką

Kandydatów dwoje

Dwie osoby złożyły dokumenty w konkursie na dyrektora chełmskiego szpitala. 17 kwietnia poznamy nowego szefa lecznicy, ale coś nam mówi, że zostanie nim Agnieszka Kruk, która od kilku tygodni pełni obowiązki dyrektora placówki.

Pod koniec ubiegłego roku z funkcji dyrektora szpitala zrezygnowała niespodziewanie **Kamila Ćwik**. Dyrektor przeszła do Uniwersyteckiego Szpitala Dziecięcego w Lublinie. A obowiązki szefa lecznicy objął tymczasowo **Lech Litwin**, zastępca dyrektora ds. medycznych. Ale łączenia funkcji i pracy na oddziale laryngologicznym na dłuższą metę nie dało się pogodzić. Dyrektor Litwin kilkukrotnie zwracał na to uwagę władzom województwa.

W połowie marca zarząd województwa powołał **Agnieszkę Kruk** do pełnienia obowiązków dyrektora szpitala. Kilka dni wcześniej A. Kruk została odwołana ze stanowiska prezesa Wojewódzkiego Funduszu Ochrony Środowiska i Gospodarki Wodnej w Lublinie. Funkcję szefa chełmskiej leczniczy miała pełnić do czasu wyłonienia nowego dyrektora w konkursie, nie później niż do 2 lipca. Ale już tydzień po powierzeniu obowiązków marszałek ogłosił konkurs na dyrektora szpitala. Oferty można było składać do 5 kwietnia, czyli na dwa dni przed wyborami samorządowymi.

Żeby konkurs mógł się odbyć, muszą wziąć w nim udział co najmniej dwie osoby. I dwie oferty wpłynęły. Nieoficjalnie wiemy, że dokumenty złożyła p.o. dyrektora Agnieszka Kruk.

Rzecznik marszałka poinformował nas, że postępowanie konkursowe zaplanowano na 17 kwietnia. **(bf)**

Drodzy Mieszkańcy Gminy Leśniowice,

pragnę z całego serca podziękować każdemu z Was za udział w wyborach.
Dzięki Waszym głosom mamy możliwość kontynuowania pracy na rzecz rozwoju naszej gminy oraz realizowania potrzeb i oczekiwań mieszkańców. Wasze zaufanie jest dla mnie ogromnym zobowiązaniem, które będę starała się wypełniać z całym zaangażowaniem i sumiennością. Gratuluję wszystkim radnym, którzy otrzymali mandat zaufania od mieszkańców. Niech nasza wspólna praca będzie pełna wzajemnego zrozumienia, empatii do drugiego człowieka i prowadzi do dalszego rozwoju. Dziś to my wygraliśmy, ale to Gmina Leśniowice zwyciężyła. Razem stworzymy jeszcze lepszą przyszłość dla nas wszystkich.

Dziękuję.

Joanna Jabłońska
Wójt Gminy Leśniowice

Szanowni Państwo!
Drodzy Mieszkańcy gminy Siedliszcze!

21 kwietnia odbędzie się druga tura wyborów. Proszę o wzięcie udziału w tym tak ważnym wydarzeniu, gdyż wybory to święto demokracji.

Realizacja wielu przedsięwzięć zaplanowanych na ten rok i kolejne lata wymaga odpowiedniej wiedzy, kompetencji i doświadczenia, które niewątpliwie posiadam, co niejednokrotnie potwierdziłem przeprowadzając inwestycje bez zadłużania gminy. Jesteśmy bardzo dobrze przygotowani do skorzystania z dotacji z nowej perspektywy budżetowej Unii Europejskiej, gdzie warunkiem jest posiadanie wkładu własnego, wymaganego przy tego typu środkach. W tej dziedzinie potwierdziłem swoją wiedzę i umiejętności, co widać w ilości pozyskanych środków zewnętrznych w poprzednich i obecnej kadencji. Moja decyzja o ponownym kandydowaniu podyktowana jest troską o dalszy rozwój naszej gminy, gdyż eksperymentowanie z osobami bez doświadczenia w samorządzie może spowodować zahamowanie dynamicznego rozwoju gminy i utratę szans, których nie wolno nam stracić.

Liczę na Państwa wsparcie, każdy głos oddany na mnie będzie gwarancją pozostawienia spraw gminy w dobrych rękach. Jednocześnie będzie moim zobowiązaniem w realizacji nowego etapu z oddaniem i determinacją.

Hieronim Zonik

Materiał sfinansowany przez KWW Hieronima Zonika

eprasa.pl fc61e00817

CHEŁMSKIE. Pozostaje protest wyborczy

Rodzina policzyła głosy?

Chociaż rodzina kandydata w wyborach samorządowych nie powinna zasiadać w komisji wyborczej w obwodzie, z którego ten ubiega się o mandat, to w powiecie chełmskim doszło do takich przypadków. W trakcie wyborów odwołano jednego z członków komisji w Srebrzyszczu. O innych przypadkach biuro wyborcze dowiedziało się dopiero kilka dni po głosowaniu.

- Chciałbym zapytać czy jest prawnie możliwe, aby najbliższa rodzina kandydata w wyborach samorządowych zasiadała w komisji wyborczej? Mamy taką sytuację w gminie Chełm, gdzie córka kandydata na radnego do rady gminy zasiada w komisji wyborczej w Okszowie. Chodzi o **Andrzeja Jaroszyńskiego**. Ponadto ojciec kandydata na radnego powiatowego z listy starosty **Piotra Deniszczuka** zasiada w komisji w Srebrzyszczu. Chodzi o **Adama Słupczyńskiego**. Czy to może skutkować np. powtórzeniem lub unieważnieniem wyborów? - takiej treści list przesłał nam Czytelnik.

Inny Czytelnik dzwonił z Rejowca, w którym miała być podobna sytuacja. W jednej z komisji miała zasiadała żona kandydata na radnego do rady miasta - **Krzysztofa Krzysiaka**.

- Co prawda przegrał i nie dostał się do rady, ale czy za takie nieprawidłowości nie powinno być jakichś sankcji? Dlaczego taka osoba dostała się do komisji, chociaż przepisy mówią, że nie powinna? - pyta.

Krajowe Biuro Wyborcze w Chełmie o sprawie członka komisji w Srebrzyszczu dowiedziało się jeszcze w niedzielę, w trakcie trwania wyborów. - Od razu zareagowaliśmy i odwołaliśmy go - przyznaje **Marta Krasa-Burak**, dyrektor chełmskiej delegatury KBW w Chełmie. - Osoby kandydujące do obwodowej komisji powinny być świadome, że pokrewieństwo z kandydatem wyklucza je z pracy w komisji. Niestety, KBW nie jest w stanie tego zweryfikować przed wyborami. Ale reagujemy natychmiast, jeżeli dostajemy sygnał od mieszkańców. Szkoda, że część z tych sygnałów dochodzi do nas już po wyborach.

W przypadku Rejowca okazało się jednak, że małżonka kandydata nie była członkiem obwodowej komisji, lecz mężem zaufania, a tego przepisy nie zabraniają.

Ojciec kandydata do rady powiatu tłumaczył natomiast, że nie miał wiedzy, że nie może być członkiem komisji. Ale został odwołany jeszcze przed zakończeniem głosowania i zanim komisja zasiadła do liczenia głosów.

Jakie sytuacje dają podstawę do podważenia wyniku wyborów w danej komisji?

- O tym czy jakieś wydarzenie mogło mieć wpływ na przebieg wyborów, decyduje sąd, do którego można złożyć protest wyborczy - mówi **Katarzyna Zawiślak**, komisarz wyborczy w Chełmie. - Ale każda komisja składa się z kilku członków, są też mężowie zaufania, których w tych wyborach było wyjątkowo dużo, czasami więcej niż członków komisji. Ten czynnik społeczny sprawia, że jest dodatkowa kontrola tego, co się dzieje w obwodzie. I gdyby doszło do nieprawidłowości, od razu zostałyby przez mężów zaufania zgłoszone. **(bf)**

Powiat chełmski po wyborach

Z kim PiS wejdzie w koalicję?

PiS i G9 zgodnie z oczekiwaniami, Porozumienie dla powiatu chełmskiego i PSL słabo. Jest już podział mandatów w powiecie chełmskim. Kogo do koalicji weźmie PiS, które będzie decydować o władzy w powiecie? A może szykuje się inna koalicja?

Wybory do rady powiatu chełmskiego zaskoczyły wszystkie ugrupowania, które walczyły o mandaty - jedne negatywnie, a inne pozytywnie. Do tych pierwszych na pewno zalicza się PSL. Partia, która zrobiła porządki w swoich szeregach, pozbywając się starosty **Piotra Deniszczuka**, skrupulatnie przygotowała się do wyborów. Wystawiła mocne listy, ale efekt końcowy nie powala. Z okręgu obejmującego gminę Chełm wszedł **Marcin Łopacki** (688 głosów). Ale w tym okręgu wszystkie cztery listy wzięły po jednym mandacie. Drugi mandat zdobył **Andrzej Dzirba** (546) w okręgu nr 1 obejmującym trzy Rejowce i Siedliszcze. I tyle. Pomimo 614 głosów mandatu nie udało się zdobyć **Grażynie Szykule** z Kamienia. Przed wyborami działacze PSL liczyli na wprowadzenie, co najmniej 4-5 radnych.

Słaby wynik, mimo oczekiwań i butnych zapowiedzi, zrobiło też Porozumienie dla powiatu chełmskiego. Co prawda nowa grupa Deniszczuka odebrała niektórych kandydatów i głosy PSL, ale wypadła poniżej oczekiwań samych startujących. Liczyli na samodzielne rządy, a wprowadzili sześcioro radnych. Wybrani zostali: P. Deniszczuk (810), **Jerzy Walczuk** (353), **Andrzej Zając** (483), **Andrzej Derlak** (698), **Lucyna Sado** (589) i **Mieczysław Neczaj** (295). To oczywiście daje możliwości tworzenia koalicji, np. z PiS. Ale raczej na innych zasadach niż to było do tej pory i bez stanowiska starosty. Do rady nie weszła **Dorota Łosiewicz** (458 głosów), ani były wójt Białopola **Henryk Maruszewski** (376). Dobry wynik zrobiła za to **Joanna Taczała** ze Stasina Dolnego (520).

Zaskoczone może być PiS, które utrzymało sześć mandatów - **Piotr Szymczuk** (695), **Bernadeta Misiura** (450), **Jerzy Kwiatkowski** (1171), **Elżbieta Wiorko** (682), **Artur Juszczak** (821), **Bogusław Kudyba** (658). Jedni wieszczyli, że prawica w powiecie ma słabe struktury i przez to niewiele zdziała, inni prognozowali, że uda jej się wprowadzić od 6 do 8 radnych. Kto był umiarkowanym optymistą, ten się nie zawiódł. Mandatu nie zdobyli dotychczasowi radni: **Ireneusz Czmuda** z Siedliszcza (430 głosów) i **Damian Wierak** z gminy Chełm (289).

Za to pozytywnie zaskoczona może być grupa G9, która poprawiła swój wynik z ostatniej kadencji, wprowadzając pięcioro radnych. Do rady weszli ponownie: **Agata Radzięciak**, **Tomasz Szczepaniak**, **Radosław Rakowiecki**, **Jarosław Wójcicki** a także powrócił **Bogusław Żelechowski**, który był już radnym powiatowym a poprzednich wyborach kandydował na wójta Wierzbicy. Bardzo dobry wynik zrobili: **Bartłomiej Szejner** z Majdanu Ostrowskiego (690 głosów), **Eliza Patra** z Rejowca Fabrycznego (606), **Grzegorz Mikołajczyk** ze Starosiela (534) i **Iwona Wołoszkiewicz** z Sawina (519 głosów). Ale liczenie głosów metodą D'Hondta nie dało im mandatów.

Przed wyborami mówiło się, że Porozumienie Deniszczuka będzie naturalnym koalicjantem z PiS, a G9 z PSL, bo żadne z ugrupowań nie będzie miało zdolności do samodzielnego rządzenia powiatem. Na jakich zasadach ułożą się nowe władze powiatu? Karty będzie rozdawać PiS. To jego działacze **Jerzy Kwiatkowski** i **Artur Juszczak** aspirują do stanowiska starosty. Mówi się również, że chrapkę na ten stołek ma **Ryszard Madziar**. Ze złożeniem koalicji nie będą mieli problemu, bo jakby co, to dogadają się i z Deniszczukiem, który w obliczu porażki weźmie wszystko, aby dostać jakieś stanowisko i choć trochę władzy, a także z G9 i PSL, które pewnie chętnie zagłosują za nowym starostą z PiS w zamian za pozbycie się poprzednika. **(bf)**

Drodzy Mieszkańcy Gminy Sawin!

Pragnę serdecznie podziękować wszystkim za udział w wyborach samorządowych. Demokratyczne wybory to ważny udział każdego obywatela w budowaniu swojej „Małej Ojczyzny". To inwestowanie w przyszłość swoją i swoich bliskich. Dziękuję bardzo za każdy oddany na mnie głos. To dla mnie zaszczyt, że wciąż obdarzacie mnie Państwo swoim cennym zaufaniem. Już od 2014 r. staram się sprostać Państwa oczekiwaniom i zapewniać wszystkim mieszkańcom lepsze warunki życia. W okresie mojego urzędowania udało mi się stawić czoła wielu problemom. Nie tylko tym gospodarczo-finansowym jak spłaty wcześniejszych zadłużeń, pozyskiwanie niezbędnych funduszy na konieczne inwestycje, ale i tym społecznym takim jak pandemia COVID czy skutki wojny na Ukrainie. Pomimo tych wszystkich trudności i wyzwań wiele udało się osiągnąć.

1. Wybudowaliśmy 50 km sieci wodociągowej.
2. Pozyskaliśmy środki na budowę ścieżki rowerowej.
3. Pozyskaliśmy środki na budowę oczyszczalni, a wykonawca rozpoczął już prace.
4. Pozyskaliśmy środki na budowę kolejnego wodociągu w kwocie 3,2 mln zł oraz modernizację ujęcia wody w kwocie 2 mln zł.
5. Dokonaliśmy przebudowy i remontu dróg w miejscowościach: Krobonosz, Sawin, Podpakule, Radzanów, Tomaszówka, Czułczyce Małe, o łącznej długości ponad 48 km.
6. Partycypowaliśmy w kosztach budowy dróg powiatowych.
7. Wybudowaliśmy przejście przez drogę wojewódzką.
8. Zakupiliśmy autobus, koparko-ładowarkę oraz kosiarkę bijakową.
9. Utrzymaliśmy podatki bez zmian.
10. Zakupiliśmy dwa pojazdy do przewozu osób niepełnosprawnych.

To wszystko udało się osiągnąć ale nadal nie zaprzestajemy w staraniach, żeby zrobić jeszcze więcej. Szukamy nowych możliwości i rozpoczęliśmy realizację kolejnych zadań.

1. Modernizację oczyszczalni ścieków.
2. Budowę wodociągów z pozyskanych środków.
3. Budowę ścieżki rowerowej.
4. Modernizację ujęcia wody.
5. Wymianę opraw oświetleniowych na energooszczędne.
6. Budowę bazy sportowo-edukacyjnej.
7. Planujemy modernizację budynków użyteczności publicznej. Pozyskaliśmy już na to środki.
8. Występujemy o środki na budowę i modernizację dróg w gminie.
9. Realizujemy Program ERAZMUS w ramach którego młodzież w najbliższych miesiącach wyjedzie do Hiszpanii.

Pomimo tego, że dużo udaje się realizować, zdaję sobie sprawę z tego, że potrzeb z roku na rok jest również coraz więcej. Dlatego stworzyłem konkretne i klarowne plany moich kolejnych działań. Plany te nie pozostają tylko w mojej głowie czy na papierze. Korzystam z każdej nadarzającej się okazji i wiele z moich zamierzeń wchodzi już w etap wstępnej realizacji.

1. Pozytywnie zaopiniowany został wniosek o środki na budowę przedszkola i żłobka. Posiadamy już wstępny projekt.
2. Pozyskaliśmy już środki na rozwój infrastruktury turystycznej i stadionu.
3. Posiadamy środki na termomodernizację szkoły jak również planujemy modernizację infrastruktury szkolnej.

Oczywiście nie wszystkie plany udało się zamienić w czyn. Jeśli obdarzą mnie Państwo kolejnym mandatem zaufania, zamierzam dołożyć wszelkich starań, aby zrealizować wszystkie założone przeze mnie cele tj.

1. Kontynuowanie wodociągowania i skanalizowania gminy.
2. Poprawę infrastruktury wokół Zbiornika Niwa oraz jego zagospodarowanie.
3. Kontynuowanie rozbudowy parku maszynowego gminy, dzięki któremu będziemy niezależni od zewnętrznych podmiotów.
4. Wpieranie naszych jednostek społecznych: Świetlicy Socjoterapeutycznej, Domu Seniora, Środowiskowego Domu Samopomocy i WTZ.
5. Utworzenie Punktu Ratownictwa Medycznego na terenie Gminy.
6. Dalsze wspieranie OSP i organizacji pozarządowych takich jak Koła Gospodyń Wiejskich.

Jeśli moja dotychczasowa praca jak i rozpoczęte przeze mnie działania zasługują na Państwa aprobatę, zwracam się do Państwa z prośbą poparcia mojej

Materiał sfinansowany przez KWW Dariusza Ćwira

kandydatury w II turze wyborów samorządowych. Ze swej strony zapewniam, że dołożę wszelkich starań, aby powyższe plany zostały zrealizowane, a podjęte działania wpłynęły na znaczną poprawę jakości życia wszystkich mieszkańców. Poprzednie lata pracy a zarazem i służby społecznej wiele mnie nauczyły. Wszystkie zdobyte przeze mnie doświadczenia postaram się przekuć w jeszcze większą efektywność w działaniu, a tym samym w większy sukces całej społeczności sawińskiej. Jeszcze raz bardzo proszę o udział w głosowaniu dnia 21 kwietnia 2024 r i oddanie na mnie głosu.

Serdecznie wszystkich pozdrawiam

Z poważaniem

Dariusz Ćwir

eprasa.pl fc61e00817

REGION. Oni weszli do sejmiku

Chełm stracił, powiat włodawski zyskał

PiS utrzymał władzę w samorządzie województwie lubelskiego i wziął cztery mandaty w naszym okręgu wyborczym. Ale przez lokalne rozgrywki w partii nie będzie tam żadnego jej przedstawiciela z Chełma. Pomimo wysokiego miejsca na liście mandatu nie zdobyła Dorota Cieślik. Niewiele zabrakło zrzuconemu na piątą pozycję Zdzisławowi Szwedowi. Zyskał powiat włodawski, który ma dwoje radnych.

Z sześciu mandatów do sejmiku województwa lubelskiego, przypadających na okręg chełmski, cztery zdobyli przedstawiciele PiS. Najwięcej głosów (21 742) uzyskała **Kamila Grzywaczewska** z powiatu włodawskiego, która otwierała listę tej partii. Mandat zdobyli także: drugi na liście **Radosław Brzózka** ze Świdnika (7625), czwarty na liście **Piotr Rybak** z Milejowa (7795) i ósmy **Marcin Szewczak** z Olesina (10 259). Przez wewnętrzne rozgrywki w chełmskim PiS z sejmiku wypadł **Zdzisław Szwed**, członek zarządu województwa minionej kadencji. Najlepsze miejsca na liście przejęli ludzie związani z **Przemysławem Czarnkiem**, szefem PiS na Lubelszczyźnie. Ale chociaż Szwed spadł na piątą pozycję, to i tak niewiele zabrakło mu do zdobycia mandatu, bo zagłosowało na niego 7212 osób. Znacznie więcej niż na **Dorotę Cieślik**, wiceprezydent Chełma, która startowała z trzeciego miejsca listy i która zebrała 4488 głosów. Jeszcze przed wyborami w PiS mówiło się, że wystawienie dwóch kandydatów z miasta doprowadzi do tego, że głosy wyborców podzielą się i żaden nie zdobędzie mandatu.

Z Chełma, największego miasta w okręgu wyborczym nr 4, będzie tylko jeden radny w sejmiku województwa lubelskiego. Na dodatek z opozycji. Z trzeciego miejsca listy KO wszedł **Dariusz Grabczuk**, na którego zagłosowało 9986 osób. **Waldemar Białowąs**, lider listy ze Świdnika miał niewiele ponad 7600, a druga na liście **Ewa Jaszczuk** - 4675.

Do nowego sejmiku wszedł także lider listy PSL-Polska 2050 - **Andrzej Romańczuk**, były starosta włodawski, a obecnie szef Agencji Restrukturyzacji i Modernizacji Rolnictwa w Lublinie. Otrzymał 9150 głosów.

Dobry wynik zrobiła **Agata Fisz**, była prezydent Chełma, która otwierała listę Lewicy. Zagłosowało na nią 6626 wyborców. Ale cała lista Lewicy zebrała za mało głosów, aby uczestniczyć w podziale mandatów.

Spośród 33 mandatów w sejmiku aż 21 przypadło PiS. Tylko sześciu radnych wprowadziła KO, pięciu Trzecia Droga (PSL-Polska 2050) i jednego Konfederacja i Bezpartyjni Samorządowcy. **(bf)**

POWIAT CHEŁMSKI. Przekroczył tysiąc

Wziął najwięcej głosów

Jerzy Kwiatkowski z PiS dostał najwięcej głosów spośród wszystkich kandydatów do Rady Powiatu Chełmskiego. Do tej pory tylko jemu i Piotrowi Deniszczukowi w 2018 roku udało się przekroczyć barierę tysiąca głosów.

Aby zostać radnym powiatu, nie wystarczy zebrać odpowiednio dużo głosów. Ważne, by lista, z której startują kandydaci, przekroczyła próg wyborczy, bo wtedy bierze udział w podziale mandatów. Temat od zawsze budzi emocje wśród startujących, bo wydaje się niesprawiedliwy. Czasami ktoś, kto ma mniej głosów w danym okręgu, dostaje się do rady, a inny, na którego zagłosowało więcej wyborców, mandatu nie bierze. Tak było np. w okręgu nr 3 (Dubienka, Dorohusk, Kamień). **Mieczysław Neczaj**, na którego oddano 295 głosów, dostał się do rady powiatu z listy Porozumienia dla powiatu chełmskiego, a kilku kandydatów z pozostałych list, którzy mieli znacznie lepsze wyniki, mandatu nie uzyskało. Wszystko przez metodę D'Hondta, używaną do dzielenia mandatów. Najważniejszy w podziale mandatów jest wynik komitetu wyborczego.

Dzięki dobrym wynikom kandydatów rosną szanse na mandat kolejnych osób na liście. Tak było w przypadku okręgu nr 1 (trzy Rejowce i Siedliszcze). **Jerzy Kwiatkowski**, na którego zagłosowało aż 1137 osób, pomógł w uzyskaniu mandatu kolejnej na liście **Elżbiecie Wiorko**, na którą też zagłosowało sporo osób (682). Jeszcze tylko w okręgu nr 5 (Wierzbica, Sawin, Ruda-Huta) jedna lista wzięła dwa mandaty. Drugi wynik w powiecie zrobił **Artur Juszczak** z PiS, na którego zagłosowało 821 osób a trzeci był **Piotr Deniszczuk**, na którego oddano 810 głosów. **(bf)**

REGION. Stanowiska podzielone

Nowi kierownicy w ARiMR

Zmiany w biurach powiatowych Agencji Restrukturyzacji i Modernizacji Rolnictwa w Chełmie, Włodawie i Krasnymstawie. Kierowników związanych z PiS zastępują działacze Trzeciej Drogi.

Po zmianie władzy w kraju zmienili się szefowie rządowych agencji, m.in. Agencji Restrukturyzacji i Modernizacji Rolnictwa. Prezesi agencji zmienili szefów oddziałów regionalnych, a ci wymieniają kierowników w biurach powiatowych. Dyrektorem oddziału regionalnego ARiMR w Lublinie został **Andrzej Romańczuk**, były starosta włodawski. A teraz doszło do roszad w kilku biurach powiatowych. W Chełmie kierownikiem została **Anna Mazurek**, zastępując na stanowisku **Barbarę Kubisiak**. We Włodawie szefem biura został **Krzysztof Kuszpa**, zastępując **Katarzynę Twaróg-Perczyk**.

Mazurek i Kuszpa kandydowali z list Trzeciej Drogi (PSL-Polska 2050) w ostatnich wyborach samorządowych. Mazurek zdobyła 2659 głosów do sejmiku województwa lubelskiego (mandatu nie zdobyła), a Kuszpa, który był radny powiatowym we Włodawie, nie utrzymał swojego mandatu.

Nadal nie wiadomo, kto zostanie kierownikiem biura ARiMR we Włodawie i zastąpi odwołanego ze stanowiska **Mieczysława Kowalika**. Wiadomo, że stanowisko przypadnie osobie związanej z Koalicją Obywatelską. Wymienia się **Andrzeja Grabka**, byłego wójta gminy Żółkiewka i dawnego szefa biura ARiMR. Grabek kandydował do rady powiatu z pierwszego miejsca listy KO, ale mandatu nie zdobył. **(bf)**

REJOWIEC. Czy to byłaby dobra zmiana?

Zwycięstwo o włos

Tadeusz Górski wygrał w pierwszej turze wybory na burmistrza Rejowca. Ale niewiele brakowało, żeby władzę w miasteczku przejął Sebastian Brzyszko. Zdecydowało zaledwie 39 głosów.

W Rejowcu o fotel burmistrza walczyło tylko dwóch kandydatów. Wynik głosowania był zaskakujący. Na urzędującego burmistrza **Tadeusza Górskiego** zagłosowało 1212 osób a na **Sebastiana Brzyszkę** aż 1173. To wymęczone zwycięstwo daje do myślenia. Czy mieszkańcy tak bardzo chcieli zmiany, że gotowi byli powierzyć gminę młodej osobie, kompletnie bez doświadczenia w samorządzie? Czy może poskutkowała kampania, którą przeciwko urzędującemu burmistrzowi prowadzili przeciwnicy, m.in. radna powiatowa **Dorota Łosiewicz** i ludzie skupieni wokół **Piotra Deniszczuka**, którzy chcieli wpływać na wybory także w innych gminach?

Co by nie mówić o burmistrzu Górskim i jego przywarach, to jednak za sprawą jego rządów Rejowiec odbił się od przysłowiowego dna, po likwidacji dużych zakładów pracy. Dzisiaj Rejowiec jest jedną z nielicznych gmin niemal bez zadłużenia, z gotówką na koncie, która daje możliwość realizowania kolejnych inwestycji.

Górski wygrał nie tylko fotel burmistrza, ale zdobył także większość w radzie miasteczka. Jego komitet Rejowiec 2024 wprowadził dziewięcioro radnych. Są to: **Franciszek Karaś**, **Andrzej Lewczuk**, **Witold Szuran**, **Ewa Nowak**, **Marcin Grel**, **Jolanta Popek**, **Leszek Nowakowski**, **Bożena Jagiełło**, **Jerzy Kieliszek**.

Komitet S. Brzyszki wprowadził pięcioro radnych. Mandaty wywalczyli: **Karolina Kusiak**, która wygrała z **Mirosławem Kościem** 114 do 99, **Grzegorz Baran**, **Elżbieta Forysiuk**, **Irena Kamińska**, **Dorota Kamińska**.

Ze swojego komitetu do rady dostała się **Ewa Ulińska-Piotrzkiewicz**. **(bf)**

eprasa.pl fc61e00817

GMINA REJOWIEC FABRYCZNY
Wyborcze wątpliwości

Zabrakło podpisów na protokołach. Czy wynik ważny?

Po zakończonym głosowaniu i podliczeniu kart na budynku będącym siedzibą Obwodowej Komisji Wyborczej nr 4 w gminie Rejowiec Fabryczny zgodnie z procedurą wywieszono protokoły. Czujni mieszkańcy dostrzegli, że jeden z nich nie został podpisany przez przewodniczącą komisji ani jej zastępczynię, wskazując, że może być to podstawą do protestu wyborczego, a nawet unieważnienia wyników.

W ubiegłym tygodniu poznaliśmy wyniki wyborów samorządowych. W gminie Rejowiec Fabryczny najwięcej emocji dostarczyło „wyborcze starcie" wójta **Zdzisława Krupy** z pretendentką do tej funkcji - **Emilią Ignatowicz-Steć**. Wynik wyborów pokazał, że mieszkańcy nie chcą zmian. Urzędujący wójt dostał ponad 80 proc. wszystkich głosów, choć nie brak opinii, że znacznie przyczyniła się do tego mocna mobilizacja ze strony jego elektoratu.

Jak informowali nasi Czytelnicy, wyborców do lokali dowożono nie tylko autobusem, ale i służbowym autem gminy. W gminie Rejowiec Fabryczny, obok Sawina, najdłużej trwało czekanie na ogłoszenie wyników.

W gminie tłumaczą, że w komisjach zasiadło wiele osób, które po raz pierwszy zajmowały się obsługą wyborów. Być może stąd nieco dłuższy czas związany ze zliczaniem głosów, przygotowaniem, podpisaniem i opieczętowaniem protokołów.

- Jeśli chodzi o dowozy, tak jak wymaga od nas prawo, zapewniliśmy możliwość dojazdu osobom niepełnosprawnym, niesamodzielnym i starszym. Wynajęliśmy w tym celu przewoźnika. Auto gminy także było wykorzystane. Sąsiednie gminy również używają służbowych samochodów na potrzeby dowozu mieszkańców do lokali wyborczych. Ostatecznie z tych przejazdów skorzystało zaledwie kilka osób - mówi wójt.

Czujnym mieszkańcom nie umknęła także treść jednego z protokołów, który wywieszono na budynku wielofunkcyjnym w Lisznie, siedzibie Obwodowej Komisji Wyborczej nr 4. Nasi Czytelnicy dopatrzyli się, że pod dokumentem nie podpisała się przewodnicząca komisji ani jej zastępczyni, wskazując, że ten błąd może skutkować protestem wyborczym lub nawet czynić wynik nieważnym.

Zapytaliśmy w chełmskiej delegaturze Krajowego Biura Wyborczego czy brak tych podpisów może pociągnąć za sobą takie konsekwencje. Jak wyjaśniono, dokument wywieszony przez komisję to kopia protokołu. Wszystkie oryginały, poświadczające wybory mieszańców, które dostarczono do biura wyborczego, zostały należycie podpisane i opieczętowane i nie ma podstaw, by kwestionować ich prawidłowość. **(w)**

RAZEM DLA PRZYSZŁOŚCI MIASTA
Dobra zmiana w Rejowcu Fabrycznym

GABRIEL ADAMIEC - rodowity mieszkaniec Rejowca Fabrycznego, absolwent Zespołu Szkół Technicznych w Chełmie oraz Wyższej Szkoły Ekonomiczno-Humanistycznej we Włocławku. Były żołnierz Jednostki Specjalnej Grom, uhonorowany wieloma medalami i odznaczeniami. Od kilku lat realizuje działalność społeczną w Stowarzyszeniu SEMPER FIDELIS, gdzie zajmuje się działalnością szkoleniową także dedykowaną dzieciom (pierwsza pomoc, survival, bezpieczeństwo) oraz charytatywną, współpracując przy tym z wieloma samorządami, służbami mundurowymi, szkołami i fundacjami. Jest również instruktorem w 19 Nadbużańskiej Brygadzie Obrony Terytorialnej. W pierwszej turze wyborów zdobył drugi wynik, jeśli chodzi o liczbę oddanych głosów. Przed drugą turą uzyskał poparcie ze strony Marka Parady, który w wyborach na burmistrza miasta Rejowiec Fabryczny uzyskał trzeci wynik pod względem liczby głosów.

Marek Parada

GABRIEL ADAMIEC - kandydat na burmistrza miasta Rejowiec Fabryczny

GABRIEL ADAMIEC: – *Udało mi się pozyskać zaufanie Pana Marka Parady, jeśli chodzi o plany rozwoju naszego miasta. Rozmawialiśmy o naszych programach dla miasta, o tym w jakim kierunku należy działać, w co inwestować, o zasadach współpracy z mieszkańcami. Efektem tego jest uzyskanie przeze mnie poparcia mojego kontrkandydata w I turze wyborów. Wychodzimy z założenia, że razem możemy zrobić więcej dla naszego miasta. Współpraca w tym zakresie Burmistrza i radnych, a zwłaszcza tych osób, które uzyskały mandat radnego, startując z naszych komitetów wyborczych, jest nie tylko pożądana, ale wręcz niezbędna do skutecznego rozwiązywania problemów i promowania rozwoju społeczności lokalnej. Oznacza bowiem większą legitymację działań. Dzięki wspólnym projektom i inicjatywom, spójnym z naszą wizją rozwoju miasta, będziemy mieli szansę osiągać większe efekty przy mniejszych nakładach zasobów. Opiera się ona na wzmacnianiu społeczności lokalnej, zrównoważonym rozwoju, który zakłada dokończenie rozpoczętych inwestycji oraz uwzględnienie w większym niż obecnie stopniu bieżących potrzeb mieszkańców w decydowaniu o tym na co przeznaczyć środki publiczne. Jestem zwolennikiem otwartości i transparentności w działaniu. Będę pracował na rzecz budowania zaufania między władzami miasta a mieszkańcami poprzez regularną komunikację, konsultacje społeczne i udostępnianie informacji o procesach decyzyjnych. Będę dążył do współpracy ze wszystkimi grupami społecznymi w naszym mieście, w tym mieszkańcami, przedsiębiorcami, organizacjami pozarządowymi i instytucjami publicznymi, aby skutecznie reprezentować ich interesy. Moje obietnice kampanijne są oparte na realnych możliwościach i konkretnych działaniach, które zamierzam podjąć w celu realizacji moich obietnic. Nie obiecuję niemożliwego i jestem gotowy do ciężkiej pracy w tym także do podejmowania trudnych decyzji w interesie naszego miasta*

Materiał KWW Mieszkańcy Rejowca Fabrycznego

CHEŁM. Pilnie potrzebna pomoc, nie ma czasu do stracenia!

Choroba odbiera Sylwię mężowi i synkowi

46-letnia Sylwia Żółcińska, choruje na raka płuc, a w Polsce wyczerpują się już możliwości leczenia. Nadzieją jest kosztowne leczenie w Niemczech. Trwa zbiórka pieniędzy na ten cel i walka z czasem, a każdy z nas może wesprzeć Panią Sylwię i jej rodzinę. - Ta zbiórka to być może moja ostatnia szansa. Nie chcę umrzeć na oczach mojego dziecka - mówi chełmianka.

Pani **Sylwia Żółcińska** jest żoną, mamą 10-letniego Szymonka i jest też pacjentką oddziału onkologii. Choruje na raka płuc. To IV stadium. Leczenie w Polsce nie przynosi już rezultatów. Historia walki pani Sylwii z chorobą rozpoczęła się w 2020 r. Bardzo często cierpiała wtedy na zapalenia płuc. Po tym, jak ciężko przeszła Covid-19, lekarz zalecił jej prześwietlenie płuc. Na badaniu wyszły niepokojące zmiany. Pani Sylwia zapisała się do onkologa i usłyszała diagnozę - gruczolakorak płuca lewego.

- Kiedy słyszy się taką diagnozę, wszystko się zmienia - mówi pani Sylwia. - Wszystko przestaje mieć znaczenie poza jednym - tym, by wyzdrowieć, aby żyć. Rak zdiagnozowany bardzo wcześnie daje duże szanse na to, że uda się go pokonać. Niestety, gdy u mnie zdiagnozowano nowotwór, guz był już tak duży, że nie nadawał się do operacji. Były przerzuty na drugie płuco i do węzłów chłonnych. Zaczęła się rozpaczliwa walka o życie.

Pani Sylwia nie kwalifikowała się na operację, ale miała nadzieję, że leczenie pomoże. Zakwalifikowano ją do programu lekowego. Pierwsze leczenie - immunoterapia - przez pewien czas przynosiło efekty. Całe jej życie podporządkowane było pod harmonogram cykli leczenia. Nowotwór nie rozsiewał się dalej, lekarze byli zadowoleni. Wróciła nadzieja. Niestety, po jakimś czasie guz urósł, a leczenie przestało działać. We wrześniu 2023 r. okazało się, że doszło do progresji choroby.

- To był kolejny cios w samo serce - wspomina pani Sylwia. - Kiedy zachorowałam, mój synek miał tylko sześć lat. Od trzech lat widzi mamę zmienioną nie do poznania. Mamę słabą, chorą, która często nie ma siły pomagać mu w lekcjach czy się z nim bawić. Najgorszy okres miałam w listopadzie 2023 roku. Wtedy dostałam pierwszą chemioterapię, która ścięła mnie z nóg. Bardzo osłabiła mój organizm - zmęczony dotychczasową walką nie był przygotowany na tak silne i toksyczne leczenie. Miałam ciężką anemię, opuchnięte nogi, żyły, stan zapalny całego organizmu. Długo dochodziłam do siebie, bardzo schudłam, ważyłam 46 kilo. Skutki uboczne odczuwam do dzisiaj.

Nowy rok Pani Sylwia rozpoczęła z nową nadzieją i jednym pragnieniem - aby pokonać chorobę. Jest pod opieką innego szpitala, przyjmuje kolejną chemię, którą znosi lepiej, potem czeka ją chemia podtrzymująca w tabletkach. Pani Sylwia szuka wszelkich dostępnych możliwości leczenia.

- Niestety, nie mamy za bardzo z czego wybierać - przyznaje pani Sylwia. - Na szczęście, pojawiło się zielone światło - jednak nie w Polsce, a w Niemczech. Zostałam zakwalifikowana do leczenia w Centrum Onkologii w Kolonii. Jestem po pierwszej wizycie i wiem już, że to leczenie może dać mi szansę na dłuższe życie. Równolegle do chemioterapii przejdę tam immunoterapię, inną niż w Polsce. Składać się będzie z trzech cykli leczenia, między poszczególnymi cyklami będzie około trzech tygodni przerwy. Leczenie w Niemczech ma też wzmocnić wykończony organizm i dać mi siłę do dalszej walki o życie.

Koszty leczenia w Niemczech są jednak bardzo wysokie. Pani Sylwia mówi, że gdyby miała na to pieniądze, mogłaby jechać do Niemiec choćby następnego dnia. Niestety, sytuacja finansowa rodziny jest ciężka, mąż pani Sylwii pracuje w sklepie, a ona sama przebywa na rencie. Leki, dojazdy do Lublina na badania i leczenie, specjalne żywienie oraz ciągłe wizyty u specjalistów pochłaniają cały budżet rodzinny. Pani Sylwia postanowiła zorganizować zbiórkę na swoje leczenie w Centrum Onkologii w Kolonii, w tym na transport, noclegi, tłumacza. Celem jest uzbieranie ok. 370 tys. zł. Zbiórka prowadzona jest za pośrednictwem Fundacji Siepomaga pod hasłem: „RAK zabiera mnie mężowi i synkowi! Potrzebna BARDZO PILNA pomoc, liczy się każda chwila!". Pani Sylwia potrzebuje wsparcia ludzi wielkiego serca, którzy podarują jej nadzieję na lepsze jutro, a przede wszystkim dadzą szansę na dłuższą obecność w życiu syna. Liczy się każda złotówka, każde słowo wsparcia, każde udostępnienie.

- Chcę dożyć momentu, gdy Szymek kończy podstawówkę, dorasta, chcę go wychować i zobaczyć, jakim człowiekiem się staje - mówi pani Sylwia. - Nie chcę umrzeć na oczach mojego dziecka. Leczenie powinno się zacząć jak najszybciej...

Nasi Czytelnicy niejednokrotnie udowodnili, że mają otwarte serca i nie pozostają obojętni na wołanie innych o pomoc. Podajemy link do strony internetowej, gdzie można znaleźć wszelkie informacje i za pośrednictwem której każdy, kto zechce wesprzeć panią Sylwię może dokonać wpłaty: https://www.siepomaga.pl/sylwia. Dane dla tych, którzy chcą przekazać na rzecz Pani Sylwii 1,5 proc. podatku: Nr KRS: 0000396361, cel szczegółowy 1,5 proc.: 0506725 Sylwia Dorota. **(opr. mo)**

eprasa.pl fc61e00817

REJOWIEC FABRYCZNY
Skład rady znany, burmistrz jeszcze nie

W Fabrycznym druga tura

Pierwsza tura wyborów nie wyłoniła przyszłego burmistrza Rejowca Fabrycznego. Najwięcej - prawie 41 proc. - głosów zebrał Stanisław Bodys, ale okazało się, że to za mało, by zapewnić sobie zwycięstwo. W drugiej turze obecny burmistrz zmierzy się z Gabrielem Adamcem.

Rządzący od kilku kadencji Rejowcem Fabrycznym burmistrz **Stanisław Bodys** (KWW Wspólnota) miał w wyborach dwóch kontrkandydatów - radnego **Marka Paradę** (KWW Parada 24, PiS) i społecznika **Gabriela Adamca** (KWW Mieszkańcy Rejowca Fabrycznego). S. Bodys zebrał 40,97 proc. głosów (794 gł.), na G. Adamca zagłosowało 36,95 proc. (716 gł.) i to on zmierzy się w drugiej turze z urzędującym burmistrzem.

- Chciałbym bardzo podziękować wszystkim za piękny wynik, z którego jesteśmy bardzo zadowoleni. Widzimy wyraźnie, że poparcie dla obecnego burmistrza w porównaniu do poprzednich wyborów samorządowych zdecydowanie zmalało, a mieszkańców, którzy chcą dobrej zmiany w naszym mieście jest o wiele więcej. Na to wskazuje łączny wynik opozycyjnych kandydatów - komentował w miniony wtorek wynik wyborów G. Adamiec.

Marek Parada w wyborach na burmistrza Rejowca Fabrycznego startował już po raz drugi. W 2018 roku w drugiej turze „o włos" przegrał z S. Bodysem. Tym razem zebrał 428 głosów (22,08 proc.), uzyskując dopiero trzeci wynik. Nie zasiądzie także w radzie miasta - w okręgu nr 1, z którego startował większe poparcie otrzymała **Iwona Herda**, kandydatka z listy Trzeciej Drogi.

Za głosy poparcia i udział w głosowaniu w minionym tygodniu dziękował także burmistrz S. Bodys, którego kandydaci zdobyli siedem mandatów w radzie miasta.

- Gratuluję tym, którzy zdobyli mandaty radnych. Zaś dla konkurenta mam taki przekaz, parafrazując Pana Marka Paradę, jestem człowiekiem i nic, co ludzkie nie jest mi obce. Do młodszych wyborców mam apel: nie dyskryminujcie nas starszych, bo kiedyś też będziecie w naszym wieku. Doświadczenie i wiedza to walor, nie wada. Zacytuję też wypowiedź znanego amerykańskiego polityka: „Nie będę grać kwestią wieku w tej kampanii. Nie wykorzystam do celów wyborczych młodości i braku doświadczenia mojego przeciwnika". A propos - mój konkurent pan Gabriel Adamiec od lat jest emerytem - mówi burmistrz.

Włodarz Rejowca Fabrycznego nie kryje, że przebieg kończącej się już kampanii samorządowej bardzo go rozczarował.

- Takiej fali hejtu, pomówień, obelg i personalnych ataków nigdy nie było w naszym miasteczku. Dotyczyło to zarówno mojej osoby, moich bliskich jak i naszych kandydatów do rady miasta. Tylko moje banery były niszczone i zrywane. W mediach społecznościowych stworzono swoistą „strefę szczucia". W Polsce jest dramatyczny podział społeczeństwa, ale czy musimy to negatywne zjawisko przenosić do naszej Małej Ojczyzny? Wybory miną, a my nadal będziemy tutaj mieszkać, mijać się na ulicy, spotykać w różnych okolicznościach. W rywalizacji wyborczej powinno być więcej empatii, przyzwoitości oraz przekazywania mieszkańcom prawdziwych informacji o interesujących Ich obszarach funkcjonowania miasta. Brakowało merytorycznej dyskusji o programie dla miasteczka. My staraliśmy się pokazywać konkrety - już realizowane inwestycje i te, na które mamy pieniądze oraz wiedzę, jak je zrealizować. Proponujemy dalsze dobre zmiany, a nie chaos i eksperymenty - komentuje burmistrz.

W nowej radzie miasta 7 mandatów obsadzą kandydaci KWW Wspólnota, po dwa mandaty „wezmą" radni z listy KWW Parada 24 i KWW Mieszkańcy Rejowca Fabrycznego, jeden kandydatka Trzeciej Dogi i trzy radni startujący z własnych komitetów.

Skład nowej Rady Miasta Rejowiec Fabryczny: **Iwona Herda** (KWW Porozumienie Służy Ludziom - Trzecia Droga) - 38,67 proc., **Arkadiusz Szczołko** (KWW Parada 24) - 44,83 proc., **Małgorzata Bobruś** (KWW Parada 24) - 56,58 proc., **Jacek Słotwiński** (KWW Jacka Słotwińskiego) - 57,74 proc., **Rafał Brzyśko** (KWW Mieszkańcy Rejowca Fabrycznego) - 56,67 proc., **Krzysztof Kister** (KWW Wspólnota) - 43,14 proc., **Dorota Tyrańska** (KWW Wspólnota) - 45,86 proc., **Henryk Wiśniewska** (KWW Wspólnota) - 65,56 proc., **Piotr Kociubiński** (KWW Piotra Kociubińskiego) - 62,57 proc., **Agnieszka Soczyńska** (KWW Wspólnota) - 45,76 proc., **Marcin Krupa** (KWW Mieszkańcy Rejowca Fabrycznego) - 45,98 proc., **Rafał Kiejda** (KWW Rafała Kiejdy) - 34,35 proc., **Mariusz Grams** (KWW Wspólnota) - 45,86 proc., **Sławomir Kułaga** (KWW Wspólnota) - 47,54 proc. i **Jakub Zduńczuk** (KWW Wspólnota) - 43 proc. **(w)**

CHEŁM. Nowe zamiast starego

Remont przy Siódemce

Boisko wielofunkcyjne przy Szkole Podstawowej nr 7 przechodzi kompleksowy remont. W ramach tego samego projektu przy „Siódemce" powstać ma też plac zabaw.

Remont wielofunkcyjnego boiska przy SP nr 7 to jedno z zadań w ramach projektu pod nazwą „Rewitalizacja terenów rekreacyjno - sportowych Miasta Chełm". Wykonawca rozpoczął prace przy „Siódemce" od zerwania dotychczasowej, zniszczonej nawierzchni boiska. Będzie to drugie boisko, które powstanie przy SP nr 7. Wcześniej, w 2022 roku, do użytku oddano pierwszy taki obiekt, wybudowany od podstaw przy udziale dotacji z Ministerstwa Sportu i Turystyki.

To nie koniec nowości przy „Siódemce". Zadanie „Rewitalizacja terenów rekreacyjno - sportowych Miasta Chełm" zakłada jeszcze budowę placu zabaw w tej lokalizacji. Cała inwestycja zakłada dziesięć przedsięwzięć przy różnych chełmskich szkołach. Rozpoczęto ją od budowy nowego ogrodzenia przy Zespole Szkolno-Przedszkolnym nr 3. **(mo)**

eprasa.pl fc61e00817

Rozmowa ze STANISŁAWEM BODYSEM burmistrzem Rejowca Fabrycznego, ubiegającym się o kolejną kadencję na tym stanowisku

- Przed nami, już 21 kwietnia, druga tura wyborów samorządowych. Jak zamierza Pan przekonać do siebie wyborców? Jakie są plany samorządu na kolejne lata?

Stanisław Bodys: - Mamy program, który przedstawiliśmy mieszkańcom; program, który opiera się na konkretnych celach i zadaniach, i to nim chcemy przekonać społeczność Rejowca Fabrycznego do naszej wizji rozwoju miasta. Zdobyliśmy 7 mandatów w radzie miasta. Wiemy, jak ważna jest współpraca. Musimy ze sobą rozmawiać, szanując różnice zdań i wydobywać z każdego programu i pomysłu to, co najlepiej służy ludziom. Potrzebujemy wzajemnego zrozumienia i szacunku bardziej niż kiedykolwiek. Wobec różnych wyzwań. Dlatego musimy znaleźć sposób na to, aby nie dać się dzielić i nie dać się prowokacjom, które mają nas poróżnić. A zamierzenia to przede wszystkim kontynuacja planu rozwoju miasta. Minione lata to przede wszystkim rozwój, to 20 lat wykorzystywania środków z UE, po które miasto sięgało bardzo skutecznie. Pozyskiwaliśmy dziesiątki milionów złotych dotacji na tak ważne inwestycje jak: termomodernizacja budynków, budowa i przebudowa ulic i chodników, rozbudowa sieci wod.-kan. oraz przebudowa starych odcinków sieci. Budowa placów zabaw i miejsc rekreacji, wielka rewitalizacja dawnego osiedla „Fabryczne", zielona rewitalizacja parków miejskich, poprawa warunków nauczania w przedszkolu i szkole, to wreszcie realizacja ważnych programów społecznych oraz powstanie Klubu Seniora.

- Jakie konkretnie plany i jakie zamierzenia w najbliższych miesiącach chciałby Pan zrealizować jako burmistrz?

S. Bodys: - Nowe zadania to kontynuacja modernizacji ulic: Krótkiej, Robotniczej, końca Złotej oraz na osiedlu „Stajne" i „Wschód". Dokończenie rewitalizacji na osiedlu „Morawinek" (komórki, uliczki, tereny zielone, a także na ZOR-ach). To także realizacja projektów, na które są już zabezpieczone środki finansowe. Chodzi o wymianę lamp ulicznych na ledowe, modernizację zabytkowego budynku dworku oraz boiska szkolnego wraz z montażem lekkiej konstrukcji zadaszenia w ramach programu OLIMPIA z Ministerstwa Sportu. A najbardziej kosztowne inwestycje z dofinansowaniem sięgającym aż 95 proc. kosztów, to instalacja pomp ciepła zasilanych fotowoltaiką **w Ciepłowni Miejskiej i kotłowni szkolnej za 7 mln zł.** Wkrótce zostanie ogłoszony przetarg. Efektem będą niższe koszty ogrzewania **oraz szacunkowy spadek rachunków za ciepło dla mieszkańców o 30 proc.** Druga inwestycja, też z tak ogromną dotacją, to przebudowa i rozbudowa sieci kanalizacyjnej na os. „Centrum" i przy ul. Cementowej z wymianą urządzeń na oczyszczalni i ujęciu wody „Polna". Koszt po przetargu to 4,6 mln. zł. W **opracowaniu są dwa wnioski, każdy po 2 mln. zł do Rządowego Programu dla gmin granicznych. Pierwszy z nich to I etap rewitalizacji terenu wokół wyrobiska po kopalni margla**, a drugi przebudowy ul. Kraszewskiego wraz z odwodnieniem. Jeszcze w tym miesiącu planowane jest też dokończenie przez Firmę STRABAG modernizacji ulic na osiedlu „Centrum" i na „Domkach". Nasz samorząd liczy też na nowe otwarcie w Starostwie, a więc na modernizację dróg powiatowych, poczynając od ul. Chełmskiej, jak też przebudowę ul. Lubelskiej ze środków UE. Ponadto planowana jest modernizacja „Orlika" wraz z budową skate parku, a w przestrzeni miejskiej usytuowanie tężni solankowej w pobliżu szkoły i przedszkola oraz wdrożenie programu lokowania małej architektury w miejscach wskazanych przez mieszkańców. Powstanie też nowe miejsce - wybieg dla psów. To są postulaty mieszkańców z odwiedzin wyborczych. Zadzieje się więc bardzo dużo. Jako samorząd mieliśmy w ostatnich latach także realne problemy. Nie było wyłącznie kolorowo... Mam tego świadomość... W mijającej kadencji mierzyliśmy się ze skutkami covidu, inflacją i wzrostem cen w przetargach. Trzeba było dokładać więcej pieniędzy z miejskiej kasy do inwestycji. Ale sukcesem jest to, że na inwestycje o wartości ponad 25 mln. zł, dołożyliśmy z kredytu tylko 0,8 mln. zł. Tak więc majątek miasta znacznie się powiększył, przy bardzo niskim wzroście zadłużenia. Mamy zresztą tylko dobre długi, bo na wydatki inwestycyjne.

- Z jakimi innymi problemami w ostatnim czasie przyszło mierzyć się miastu i mieszkańcom?

S. Bodys: - To problemy także zewnętrzne, od nas niezależne. To totalna dezercja starostów i ludzi z nimi związanych z pola przebudowy dróg powiatowych w naszym miasteczku. Nasz samorząd wywiązał się z umów. Miasto sfinansowało dokumentację na potrzebną przebudowę ulicy Chełmskiej, gdzie zły stan nawierzchni i brak chodnika w kierunku granicy miasta stwarza duże niebezpieczeństwo dla pieszych i rowerzystów. Nie damy sobie wmówić, że to brak współpracy ze Starostwem. Zrobiliśmy wszystko, co do nas należy, a wicestarosta ponownie wybrany do rady powiatu, także głosami mieszkańców, przyznał się z rozbrajającą szczerością, że to im nie wyszło, nie udało się. A więc, jak tłumaczyć fakt, że mój kontrkandydat w II turze i wspierający go Pan Marek Parada to dobrzy znajomi byłych starostów? Zarówno po linii politycznej, jak też ze spotkań towarzyskich przy grillu. Co to oznacza? A dzisiaj ci sami ludzie kręcą filmik, że teraz to oni zadziałają. A wcześnie co to było? „Hipokryzja" - jak komentują mieszkańcy w czasie wizyt wyborczych. Ja pozostawię to bez komentarza.

- Teraz, nieco zmieniając temat, pomówmy o przyjemnych sprawach. Dlaczego nie udało się wyremontować słynnych już ze spotu komórek na Morawinku?

S. Bodys: - Niestety nie było na ten cel środków zewnętrznych z UE. Każdą szansę na dotację i zmiany na osiedlach wykorzystujemy. Na Morawinku miasto zainwestowało w dwa bloki mieszkalne 1 mln zł z unijnej dotacji na termomodernizację. Pokonaliśmy bariery konserwatorskie i dzisiaj sami mieszkańcy przyznają, że wydają dużo mniej na ogrzewanie, a bloki dostały nową, estetyczną „szatę". Szansą na remont komórek jest program rewitalizacji, który przyjął samorząd. To szansa na pozyskanie dotacji pokrywającej 85 proc. kosztów na komórki, uliczki osiedlowe, boisko i tereny zielone. To jest konkret. Bez tego miasto musiałoby wydać ze swojej kasy szacunkowo ok. 0,5 mln zł, a tak wydamy tylko 15 proc. kwoty. Oszczędność chyba oczywista. Tak więc warto poczekać i racjonalnie podejść do problemu. Samorząd musi dbać o każde osiedle. Zaoszczędzone w ten sposób pieniądze wydamy np. na poprawę nawierzchni na dojazdach do parkingów na os. Wschód, gdzie mieszkańcy też na to czekają. Potrzeba więc zrozumienia, a nie epatowania obrazkami z drona. Przykre, że czyni to radny, który powinien znać problem. Chociaż można go wytłumaczyć, bo rzadko bywał na sesjach. Trzeba powiedzieć, że te problemy to dzisiaj wyzwania. Bo wspomniany program rewitalizacji daje szanse na pozyskanie dużych dotacji na rozwiązanie właśnie wspomnianych problemów. Mam plan jak je zdobyć. A o tym, że jestem skuteczny może świadczyć moja dotychczasowa praca.

- W mijającej kadencji, także kampanii dużo mówiono o pogarszającej się demografii, ubytkach miejsc pracy. To mniej przyjemna strona samorządowego medalu.

S. Bodys: - Tak, to rzeczywisty problem, który dotyka wiele samorządów. Szczególnie wybrzmiewa w naszym regionie, gdzie jest deficyt miejsc pracy. Młodzi po studiach już nie wracają, bo znajdują pracę w dużych ośrodkach miejskich. Ten trend jest niezależny od działań samorządu. Bo jaki mamy wpływ na decyzje Grupy Ożarów w stosunku do cementowni? Żaden. To właściciel decyduje. Dobrze, że pozostało tych ponad 50 miejsc pracy i tereny przemysłowe, za które cementownia płaci niemałe kwoty do miejskiej kasy. Ale trzeba pamiętać, że właśnie ten ponad 60-hektarowy obszar gospodarczy, to ciągle potencjał do wykorzystania. Nasz samorząd jest w kontakcie z Grupą Ożarów, gdzie trwają poszukiwania odpowiedniego inwestora. **A główne wyzwanie to potencjał obszaru po kopalni margla. Jest zainteresowanie poważnych inwestorów. Już we wtorek mam spotkanie z Budimexem na temat elektrowni szczytowo-pompowej i magazynów energii. Tańszy prąd dla mieszkańców w ramach klastra to całkiem realna perspektywa**. Należy też dodać, że to właśnie nasz samorząd poprzez rozsądną i aktywną politykę znalazł chętnych za niemałe kwoty w przetargach na działki w centrum przy ul. Lubelskiej, gdzie powstało okazałe centrum handlowo-usługowe z miejscami pracy. Ten kwartał miasteczka wypiękniał. Do tego trzeba dodać, że lokalny przedsiębiorca w budynku dawnego dworca, który nabył od miasta utworzył nowy zakład z wieloma miejscami pracy. Samorząd zaś zrewitalizował plac przydworcowy. Dzisiaj jest to też uporządkowane, estetyczne miejsce. Poza tym nasze miasteczko stało się atrakcyjne do życia. Powstało nowe osiedle domków jednorodzinnych, a działki budowlane rozchodzą się niczym świeże bułeczki. To o czymś świadczy. Rejowiec Fabryczny poprzez inwestowanie w rozwój i ciągłą wysoce pozytywną zmianę przestrzeni miasta stał się atrakcyjnym miejscem do zamieszkania. To nasz sukces nie tylko w wymiarze lokalnym. **Dlatego ponownie proszę Was Drodzy Mieszkańcy o głos w II turze. Ze swojej strony gwarantuję jak dotychczas ciężką pracę i zaangażowanie z wykorzystaniem moich dobrych kontaktów w Lublinie i Warszawie. Przede wszystkim zapewniam wymierne i namacalne efekty, co można zaobserwować już dziś. Będę wdzięczny za oddanie głosu 21 kwietnia. Serdecznie dziękuję za dotychczasową współpracę, życzliwość, zrozumienie i sympatię. Żyję naszym miastem, sprawami mieszkańców. Chciałbym, żeby Rejowiec Fabryczny nadal się rozwijał, stawał się coraz lepszym miejscem do życia. To dla mnie bardzo ważne!**

- Materiał sfinansowany przez KWW Wspólnota -

eprasa.pl fc61e00817

Szanowni Mieszkańcy Rejowca Fabrycznego!

Rejowiec Fabryczny jest mi bliski. To tu mam wielu znajomych, przyjaciół, szczególnie ze szkolnych lat. Dlatego z ogromnym zainteresowaniem, życzliwością obserwuję to, co dzieje się w Państwa mieście.

Przed Państwem druga tura wyborów samorządowych. Każdy wybór jest trudny, a ja - choć nie mogę powiedzieć, na kogo powinni Państwo głosować (bo to Państwo dokonujecie wyboru) - mogę wyrazić swoją opinię.

Przed Rejowcem Fabrycznym epokowy projekt - rewitalizacja wyrobiska po kopalni margla. Bardzo trudny, skomplikowany, ale przełomowy - jego powstanie pozwoli utworzyć wiele nowych miejsc pracy i wpłynie na atrakcyjność naszego regionu, w tym Chełma. Z doświadczenia wiem, że tylko samorządowcy zaangażowani w projekty, mający odpowiednie doświadczenie, są w stanie doprowadzić je do końca. Potrzebują także kontaktów i szacunku w instytucjach, związkach miast, a takie ma obecny Burmistrz Bodys.

Ponieważ zależy mi na rozwoju naszej ziemi, jestem przekonany, że zaczęte przez Burmistrza Bodysa projekty diametralnie zmienią rozwój naszego regionu, chciałbym oficjalnie go poprzeć i poinformować, że gdybym był mieszkańcem Rejowca Fabrycznego to w tych wyborach zagłosowałbym na Burmistrza Bodysa, czyniąc go odpowiedzialnym za finalizację rewitalizacji oraz rozwoju strefy ekonomicznej. Wiem, że w Warszawie jest szanowany, ma kontakty, a to będzie kluczowe, żeby pozyskać środki na realizację tej inwestycji.

Z wyrazami szacunku

JAKUB BANASZEK

Prezydent Miasta Chełm

- Materiał sfinansowany przez KWW Wspólnota -

eprasa.pl fc61e00817

DUBIENKA. Razi je prąd

Bociany giną na stacji transformatorowej

Pokonały tysiące kilometrów, a giną na stacji transformatorowej w Dubience. Mieszkańcom żal bocianów, które upodobały sobie ich gminę, chcą tu założyć rodzinę, a czeka je śmierć. Proszą o interwencję.

- Mamy wiosnę, przyleciały bociany, jest ich chyba więcej jak w ubiegłym roku, szukają miejsca na gniazda. Upodobały sobie linię wysokiego napięcia i tam siadają, próbując zbudować gniazda. Wczoraj jeden bociek został porażony przez prąd. Aż serce boli patrzeć, jak one giną. Przyleciały tak daleko, by założyć tu rodzinkę. Piszę tu na stronie, ponieważ szukam kogoś, kto ma wiedzę na temat zabezpieczenia trafo - jakieś kolce, siatkę zamontować, by więcej nie ginęły bociany - napisała na facebooku mieszkanka Dubienki.

Chodzi o stację trafo przy ul. Piaski. Okazuje się, że to już piąty bocian porażony prądem w tym miejscu.

- W ubiegłym roku zginęła tu para bocianów, dwa lata wcześniej też - mówi pani Maria, która mieszka w pobliżu. - Staramy się przeganiać boćki, gdy widzimy, że kołują wokół tego słupa, ale jakoś upodobały sobie to miejsce. Często tu siadają. Chyba chcą tu założyć gniazdo.

Mieszkańcy zgłosili wypadek do gminy. Pracownicy zabrali martwego ptaka. Ale chcieli też poprosić zakład energetyczny o zabezpieczenie słupa. Tyle że nie mogli się tam dodzwonić. - Czekałam i czekałam na połączenie, aż w końcu dałam sobie spokój - mówi pani Maria. **(bf)**

Serdecznie Państwu dziękuję

za głosy oddane na mnie, kandydata do Sejmiku Województwa Lubelskiego, w wyborach samorządowych 2024

Stanisław Kuć

SIEDLISZCZE. Najlepsza sołtyska wybrana do Rady Miasta

Sołtys Chojeńca najlepsza w województwie

Sylwia Dudek, sołtyska z Chojeńca w gminie Siedliszcze, zajęła pierwsze miejsce i tytuł najbardziej aktywnego lidera lokalnej społeczności w województwie lubelskim w konkursie „Nasz Sołtys 2024". Nic dziwnego, że mieszkańcy obdarzyli ją zaufaniem i wybrali do Rady Miasta Siedliszcze. Pani Sylwia startowała z komitetu burmistrza **Hieronima Zonika**.

Sylwia Dudek jest znana mieszkańcom gminy od dawna. Jest nie tylko sołtysem, ale także przewodniczącą Koła Gospodyń Wiejskich „Fajne Babki" w Chojeńcu. Wygrana w konkursie to nie tylko prestiż, wyróżnienie i docenienie jej wieloletniej pracy. Główną nagrodą w konkursie był czek na 5000 zł od marszałka województwa lubelskiego, który był organizatorem konkursu. Część nagrody pani Sylwia zamierza przeznaczyć na działalność chojenieckiego Koła. **(bf)**

Wyjaśnienie
Chełmianie zachwycili w Mam Talent

W artkule „Chełmianie zachwycili w Mam Talent", który ukazał się w papierowym wydaniu „Nowego Tygodnia" nr 15 (954), będąc pod wrażeniem występu „Falochronu" w programie i tego, jak został oceniony przez jury i publiczność, napisaliśmy, że chełmski zespół awansował do finału show. Tymczasem dopiero po emisji wszystkich odcinków eliminacyjnych programu okaże się, którzy uczestnicy awansowali do półfinału, który wyłoni finalistów.

Za błędną informację przepraszamy. Wierzymy mocno, że nasze przedwczesne ogłoszenie o występie „Falochronu" w finale, czego mu gorąco życzymy, ziści się. **Redakcja**

Ochrona środowiska i skuteczność w praktyce

Innowacyjne docieplenie celulozą

GAŁ-BUD

Celuloza - coraz częściej rozpoznawana i wykorzystywana jako ekologiczny materiał izolacyjny, stanowi odpowiedź na potrzeby współczesnego budownictwa. Ale czym tak naprawdę jest celuloza i dlaczego warto ją wybrać?

Celuloza to materiał izolacyjny wytwarzany z recyklingu papieru. Co istotne, nie tylko spełnia ona wymogi ekologiczne, ale także doskonale sprawdza się w praktyce budowlanej. Charakteryzuje się niepalnością oraz właściwościami zapobiegającymi zawilgoceniu, co sprawia, że jest idealnym rozwiązaniem do izolacji budynków.

Wełna celulozowa to bezspoinowa warstwa izolacyjna, wykonana z oddychających i porowatych włókien celulozowych. Te właściwości pozwalają na zachowanie odpowiedniego poziomu energii wewnątrz budynku, przy jednoczesnym zapewnieniu naturalnego komfortu mieszkania.

Niezwykłe właściwości celulozy czynią ją idealnym materiałem do różnych zastosowań:

- Dodatkowe docieplenie i naprawy ubytków na poddaszach. Celuloza doskonale sprawdza się jako materiał do dociepleń poddaszy, umożliwiając utrzymanie stabilnej temperatury w pomieszczeniach.
- Likwidacja mostków termicznych. Dzięki swojej elastyczności, celuloza potrafi zapełnić luki i ubytki, które mogą być przyczyną utraty ciepła w budynku.
- Odporność na działanie kun i gryzoni. Celuloza nie jest atrakcyjna dla tych szkodników, co stanowi dodatkową zaletę w przypadku izolacji budynków.

Proces docieplenia lub naprawy izolacji celulozą wykorzystuje metodę wdmuchiwania, która ma wiele zalet:

- Dzięki tej metodzie możliwe jest efektywne docieplenie nawet trudno dostępnych miejsc na poddaszu, bez konieczności rozbierania konstrukcji.
- Wdmuchiwanie celulozy pozwala na równomierne pokrycie powierzchni stropów płaskich, zapewniając izolację termiczną.
- Luki i ubytki w izolacji mogą być łatwo zapełnione za pomocą celulozy, co eliminuje puste przestrzenie i ryzyko utraty ciepła.
- Metoda wdmuchiwania celulozy umożliwia bezinwazyjną naprawę izolacji bez konieczności rozbierania konstrukcji, co znacznie skraca czas i koszty prac.

Wniosek jest prosty: wykorzystanie celulozy jako materiału izolacyjnego nie tylko przynosi korzyści dla środowiska, ale także gwarantuje skuteczne i trwałe docieplenie budynków. Dlatego warto rozważyć tę innowacyjną metodę w kontekście wszelkich prac izolacyjnych i naprawczych.

Wiele osób nie wie o tym że, jeśli posiada UBEZPIECZENIE DOMU, a są szkody w izolacji wyrządzone przez kuny, to takie ubezpieczenie OBEJMUJE NAPRAWĘ USZKODZEŃ!

Świadczymy usługi również na: prefinansowanie „czyste powietrze".

Wykonujemy • docieplenia • ocieplenia • naprawy METODĄ WDMUCHIWANIA CELULOZY

- poddaszy
- stropów płaskich
- pustych przestrzeni
- trudno dostępnych miejsc
- naprawę poddaszy bezinwazyjną, bez rozbierania płyt karton-gips

tel. 574 286 277
galbud75@gmail.com
ocieplanieceluloza.pl

eprasa.pl fc61e00817

CHEŁM. Z rozmachem

Drzwi otwarte w PANS

„Drzwi Otwarte" w Państwowej Akademii Nauk Stosowanych w Chełmie, jak co roku zgromadziły mnóstwo uczniów z Chełma i regionu. Tego dnia w budynkach i kampusie uczelni odbywały się różnorodne wykłady tematyczne oraz ponad 50 różnorodnych warsztatów, pokazów i prezentacji wszystkich kierunków i specjalności.

Podczas „Dnia Otwartego" atrakcyjne prezentacje 13 kierunków i 39 specjalności zrobiły na uczniach goszczących w PANS duże wrażenie. Uczniowie mieli możliwość bezpośredniego kontaktu i rozmowy ze studentami wybranych kierunków. Wielkim zainteresowaniem cieszyły się wykłady m.in. Katedry Stosunków Międzynarodowych, Slawistyki, Matematyki, Dietetyki i Żywienia Zbiorowego, prezentacja zawodu mechanika lotniczego i dyspozytora lotniczego, autorski wykład studentów pilotażu i wiele innych. Ciekawymi pokazami i prezentacjami zachęcali przybyłą młodzież także wykładowcy i studenci kierunku Rolnictwo, którzy przygotowali dodatkowo piękne wiosenne dekoracje. Kolorowo i gwarnie zrobiło się po wkroczeniu najmłodszych uczestników wydarzenia - przedszkolaków, których do swoich pokazów i warsztatów zaprosiła Pedagogika oraz Pedagogika przedszkolna i wczesnoszkolna. Studenci i wykładowcy Centrum Studiów Inżynierskich prezentowali sprzęty i urządzenia CSI oraz symulator lotu z Akademickiego Portu Lotniczego.

Przed kampusem uczelni zagościły ze swoimi stoiskami i wozami także służby mundurowe (Policja, Straż Graniczna, Służba Więzienna, Straż Pożarna, 19 Brygada Wojsk Obrony Terytorialnej), oblegane przez młodzież symulator dachowania i symulator wybuchu poduszki powietrznej z Wojewódzkiego Ośrodka Ruchu Drogowego w Chełmie oraz stanowisko dydaktyczno-pomiarowe mikrosilnika turbodrzutowego GMT 140 z Katedry Mechaniki i Budowy Maszyn. Niespodzianką przygotowaną przez Koło Nauk Medycznych był przyjazd karetki pogotowia i realistyczny pokaz z zakresu podstaw udzielania pierwszej pomocy. Jednocześnie w Monoprofilowym Centrum Symulacji Medycznej odbywały się pokazy prezentujące zaawansowane technologicznie

symulatory pacjenta, najnowszy niezbędny sprzęt medyczny, system audio-wideo do rejestracji sesji symulacyjnych, itd. Opuszczając gościnne mury PANS goście podkreślali atrakcyjną ofertę edukacyjną, przyjazną atmosferę i świetne przygotowanie wydarzenia. **(opr. mo, fot. PANS)**

CHEŁM. Współpraca z myślą o studentach

Wzlecą z LOT

Państwowa Akademia Nauk Stosowanych w Chełmie podpisała umowę o współpracy z Polskimi Liniami Lotniczymi LOT, LOT Crew oraz Polską Akademią Lotniczą. Główny cel tej kooperacji to wspieranie kształcenia przyszłych pilotów i studentów innych lotniczych kierunków, aby jak najlepiej przygotować ich do przyszłej pracy.

Umowę podpisano w miniony czwartek, 11 kwietnia, w siedzibie PANS przy ul. Pocztowej. Jak podkreślał prof. **Józef Zając**, prorektor ds. rozwoju chełmskiej uczelni, ta współpraca jest potwierdzeniem, że rozpoczęcie przed prawie dwudziestoma laty kształcenia lotniczego w Chełmie było słuszną decyzją.

Umowę sygnowali prof. Zając, **Dorota Dmuchowska** - członek zarządu PLL LOT ds. Operacyjnych i **Jerzy Makula** - prezes LOT Crew.

- Zawsze byliśmy zainteresowani absolwentami z Chełma. Jako linia, jako pracodawca, mamy bardzo dobrą opinię o absolwentach tej uczelni. Jakość kształcenia jest tutaj naprawdę wysoka - mówiła D. Dmuchowska.

Główne założenia umowy dotyczą współpracy w zakresie m.in. wsparcia procesu edukacyjnego najlepszych studentów, tak aby po ukończeniu nauki, nabyte przez nich umiejętności zostały jak najefektywniej wykorzystane w obszarze personelu lotniczego, obsługi technicznej lub operacyjnej LOT lub innych spółek z grupy Polskiej Grupy Lotniczej. W praktyce oznacza to m.in.: program stypendialny dla studentów, możliwość lotów szkoleniowych, odbywania praktyk zawodowych czy wsparcie w pisaniu prac dyplomowych. **(w)**

eprasa.pl fc61e00817

PELLET DRZEWNY
Producent HURT I DETAL
BRYKIET DRZEWNY TORFOWY
WYPRZEDAŻ wiosenna
www.grafpellet.pl telefon: 509 311 488
e-mail: biomass.produkcja@gmail.com

Zaufanie i bezpieczeństwo
Tworzymy kompleksowe systemy ochrony dla domów i firm każdej wielkości.
Chełm, ul. Nadrzeczna 5
konsalnet
tel. 662 165 541 www.konsalnet.pl

PIWNICE OGRODOWE
BUNKRY SZAMBA
ZBIORNIKI NA WODĘ DESZCZOWĄ
•Sprzedaż •Transport •Montaż
•Kompleksowe roboty ziemne
Piwnice ogrodowe typu „Loch”
produkt zastrzeżony
SZAMBA - zbiorniki: 5, 10, 12, 15 tysięcy litrów
NOR-KAM
www.nor-kam.pl tel. 602 337 580

WYCIĄG Z OGŁOSZENIA PREZYDENTA MIASTA CHEŁM

dotyczący II przetargu pisemnego nieograniczonego na oddanie w najem lokali użytkowych usytuowanych w budynku położonym w Chełmie przy ulicy Ceramicznej 3E, stanowiącym własność Miasta Chełm na czas oznaczony do 3 lat lub na czas nieoznaczony.

Lokale użytkowe usytuowane w nieruchomości położonej w Chełmie przy ulicy Ceramicznej 3E

Lp.	Nr działki	Powierzchnia użytkowa lokalu w m²	Cena wywoławcza netto w zł	Wadium w zł	Termin składania ofert
1	2	3	4	5	6
1	Hala nr 3	703,60	7,00	2.111,00	29 kwietnia 2024 r.
2	Hala nr 4	719,60	7,00	2.159,00	29 kwietnia 2024 r.
3	Lokal biurowy nr 7 na 1 piętrze	31,10	10,00	1000,00	29 kwietnia 2024 r.
4	Lokal biurowy nr 8 na 1 piętrze	39,30	10,00	1000,00	29 kwietnia 2024 r.
5	Lokal biurowy nr 9 na 1 piętrze	42,50	10,00	1000,00	29 kwietnia 2024 r.

Nieruchomości zostały przeznaczone do najmu na podstawie Zarządzenia Nr 2521/2024 Prezydenta Miasta Chełm z dnia 16 lutego 2024 roku.

Oferty należy składać w terminie od dnia 15.04.2024 roku do dnia 29 kwietnia 2024 roku do godz. 15:00 w siedzibie Urzędu Miasta Chełm, w Chełmie przy ulicy Lubelskiej 65, w Departamencie Obsługi Mieszkańców w Wydziale Kontaktów z Mieszkańcami, pokój nr 2, z dopiskiem „Oferta – najem lokalu/lokali/hali/hal usytuowanych na nieruchomości położonej w Chełmie przy ulicy Ceramicznej 3 E” lub przesłać na adres Urząd Miasta Chełm, ul. Lubelska 65, 22-100 Chełm z dopiskiem na kopercie, jak wyżej. Decyduje data wpływu do Urzędu Miasta.

Część jawna II przetargu zostanie przeprowadzona przez komisję przetargową w siedzibie Urzędu Miasta Chełm przy ul. Lubelskiej 65 w pokoju nr 40 (4 piętro) w dniu 30 kwietnia 2024 roku o godz. 12^{00}.

Ogłoszenie o II przetargu zostało wywieszone na tablicy ogłoszeń w siedzibie Urzędu Miasta Chełm przy ulicy Lubelskiej 65. Ponadto ogłoszenie o II przetargu jest opublikowane w Biuletynie Informacji Publicznej na stronie internetowej http://umchelm.bip.lubelskie.pl/index.php?id=55 w zakładce: ogłoszenia/nieruchomości/ ogłoszenia od 2013 r.

Dodatkowych informacji o przedmiocie przetargu udziela:
Departament Nieruchomości Urzędu Miasta Chełm, ul. Lubelska 65, 22-100 Chełm
kontakt telefoniczny: 82 565 21 39 lub e-mail: nieruchomosci@umchelm.pl oraz
Centrum Obsługi Inwestora Urząd Miasta Chełm, ul. Lubelska 65, 22-100 Chełm
kontakt telefoniczny: 784 284 133 lub mailowy invest@umchelm.pl

Fundacja Cemex świętuje 15. urodziny

Prawie sześćset – tyle grantów przyznała od początku swojego istnienia Fundacja Cemex „Budujemy Przyszłość”. Finansowe wsparcie akcji wolontariatu pracowniczego oraz projektów prowadzonych przez lokalne instytucje i organizacje to tylko część 15-letnich działań. Obecnie Fundacja koncentruje się na przedsięwzięciach związanych z ekologią, wspierając tym samym Cemex w realizacji strategii „Future in Action”, której celem jest ograniczanie zmian klimatu.

Fundacja Cemex „Budujemy Przyszłość” powstała w 2009 roku. Od początku istnienia jej celem było przede wszystkim wspieranie i współtworzenie inicjatyw społecznych, podejmowanych w sąsiedztwie zakładów Cemex – cementowni, wytwórni betonu towarowego i kopalń kruszyw.

Flagowymi przedsięwzięciami Fundacji są konkursy grantowe. Pierwszy z nich jest skierowany do lokalnych instytucji edukacyjnych i organizacji pozarządowych.

– Co roku o środki na swoje projekty ubiegają się m.in. publiczne szkoły i przedszkola, gminne ośrodki kultury, domy dziecka, biblioteki oraz fundacje i stowarzyszenia działające w sąsiedztwie zakładów Cemex – wylicza **Dominika Sztuka-Arak**, Prezeska Fundacji Cemex „Budujemy Przyszłość”. – W ciągu 15 lat Fundacja rozpatrzyła pozytywnie ponad 300 takich wniosków – dodaje.

Obecnie na dofinansowanie mogą liczyć przede wszystkim inicjatywy związane z ochroną środowiska i klimatu oraz ekologią, co znalazło odzwierciedlenie w nowej nazwie konkursu – „Fabryka Eko Pomysłów” – znanego wcześniej jako „Fabryka Pomysłów”.

Drugim filarem działań Fundacji jest Konkurs Wolontariatu, w którym o granty mogą ubiegać się wolontariusze – pracowniczki i pracownicy Cemex. Dzięki środkom przyznanym przez Fundację, realizują oni projekty odpowiadające na ważne, lokalne wyzwania, związane m.in. z kulturą, sportem czy ochroną środowiska.

– Nasi wolontariusze i wolontariuszki chętnie poświęcają swój czas, energię i kompetencje, by pomagać. Ich pomysły spotykają się z bardzo pozytywnym odzewem – w projekty wolontariackie angażują się organizacje społeczne i osoby mieszkające w sąsiedztwie naszych zakładów – informuje **Agnieszka Rutkowska**, Wiceprezeska Fundacji Cemex „Budujemy Przyszłość”.

Kierunek: Eko

Ważną sferą działań Fundacji jest także edukacja. Warsztaty i szkolenia, skierowane głównie do dzieci, młodzieży i osób w wieku senioralnym, służą m.in. promowaniu bezpiecznych zachowań np. poprzez aktywności w projekcie „Mistrzowie bezpieczeństwa”, rozwijaniu kompetencji przyszłości w trakcie zajęć organizowanych w ramach „Lata i Zimy z Cemex”, a także integracji międzypokoleniowej. Z roku na rok przybywa także zajęć, których uczestnicy i uczestniczki poszerzają swoją wiedzę z zakresu ekologii i zrównoważonego rozwoju podczas prowadzonych „Zielonych warsztatów”.

Rosnące zaangażowanie Fundacji w przedsięwzięcia związane ze środowiskiem naturalnym wynika z postępujących zmian klimatycznych. W grudniu ubiegłego roku Fundacja znalazła się w gronie pierwszych sygnatariuszy „Deklaracji organizacji społecznych na rzecz klimatu”.

– W ciągu 15 lat naszego istnienia dołożyliśmy swoją cegiełkę do poprawy jakości życia lokalnych społeczności, reagując na ich kluczowe potrzeby i wyzwania. Obecnie jednym z takich wyzwań są zmiany klimatu. Mamy świadomość ich obecnych i potencjalnych konsekwencji, dlatego naszym priorytetem stało się wspieranie inicjatyw, które mogą tym zmianom przeciwdziałać – wyjaśnia Dominika Sztuka-Arak. Spoglądając w przyszłość, z optymizmem czekamy na kolejne udane lata naszej pracy, podczas których będziemy nadal angażować się w pomoc dla lokalnych społeczności i ochronę środowiska naturalnego.

Działalność Fundacji Cemex „Budujemy Przyszłość” wpisuje się w realizację Globalnej Strategii Wpływu Społecznego Cemex oraz koncepcji zrównoważonego rozwoju, przyczyniających się do realizacji Celów Zrównoważonego Rozwoju ONZ.

Informacje na temat CEMEX

Cemex to globalna firma z branży materiałów budowlanych, właściciel Cementowni Chełm, która troszczy się o lepszą przyszłość dla kolejnych pokoleń, dzięki zrównoważonym produktom i rozwiązaniom. Poprzez nieustanne innowacje oraz szeroko zakrojone prace badawcze i rozwojowe, firma dąży do osiągnięcia neutralności klimatycznej. Cemex to lider gospodarki o obiegu zamkniętym w sektorze budowlanym, a dzięki wdrażaniu nowych technologii, jest również pionierem w zakresie wykorzystania paliw alternatywnych i surowców wtórnych w procesach produkcyjnych. Cemex oferuje cement, beton towarowy, kruszywa oraz rozwiązania urbanizacyjne na rozwijających się rynkach całego świata, a międzynarodowy zespół świadczy na rzecz klientów wysokiej jakości usługi, wykorzystując technologie cyfrowe.

Więcej informacji na **www.cemex.pl**

eprasa.pl fc61e00817

GMINA LEŚNIOWICE. Formalności przedłużają się, ludzie w stresie

Przeciw biogazowni jak jeden mąż

Gdyby olsztyńska spółka zdecydowała się na budowę biogazowni w gminie Leśniowice, musiałaby przeprowadzić ocenę oddziaływania na środowisko, bo tak zdecydował chełmski sanepid. Ochrona środowiska kolejny raz przedłużyła wydanie opinii w tej sprawie, a tym samym gmina też nie może wydać rozstrzygnięcia. Mieszkańcy niecierpliwią się, ale i jednoczą, bo do tej pory wszyscy na czele z wójt i radą gminy są przeciwko biogazowni w Janówce.

Gmina Leśniowice wszczęła postępowanie w sprawie wydania decyzji o środowiskowych uwarunkowaniach dla budowy biogazowni rolniczej o mocy 2 MW wraz z infrastrukturą towarzyszącą w Janówce. Z wnioskiem o to wystąpiła do gminy spółka POWER HUB z Olsztyna. Przedsięwzięcie to zakwalifikowano jako takie, które może znacząco oddziaływać na środowisko. Sprawa wywołała w gminie ogromne kontrowersje, a okoliczni mieszkańcy, gdy tylko dowiedzieli się o planowanej biogazowni, od razu złożyli do leśniowickiego urzędu petycję, wyrażając swój sprzeciw. Obawiają się, że biogazownia powstanie zbyt blisko zabudowań i będą przez to narażeni na szereg uciążliwości, w tym smród i spadek wartości ich nieruchomości. Leśniowiccy urzędnicy tłumaczą, że żadne decyzje w tej sprawie jeszcze nie zapadły, a do wszczęcia postępowania byli zobligowani i nie mieli podstaw, aby tego odmówić. Zgodnie z procedurą, wystąpiono o wydanie opinii w kwestii potrzeby przeprowadzenia oceny oddziaływania na środowisko do Regionalnego Dyrektora Ochrony Środowiska w Lublinie (Wydziału Spraw Terenowych II w Chełmie), Państwowego Powiatowego Inspektora Sanitarnego w Chełmie oraz Państwowego Gospodarstwa Wodnego Wody Polskie - Dyrektora Zarządu Zlewni w Zamościu. Leśniowiccy urzędnicy zapowiadali, że rozstrzygnięcie sprawy nastąpi po uzyskaniu wymaganych uzgodnień i opinii pomocniczych od uprawnionych organów. Tych jednak wciąż nie ma w komplecie, a mieszkańcy niecierpliwią się i cały czas trzymają rękę na pulsie. Na ostatniej sesji na wniosek byłej już radnej **Moniki Mazur** Rada Gminy Leśniowice przyjęła oświadczenie-sprzeciw wobec planów budowy biogazowni w Janówce. Przy okazji wójt Jabłońska po raz kolejny oficjalnie zapewniła (robiła to też na zebraniach sołeckich), że ona też jest przeciwna biogazowni w tej lokalizacji, bo to za blisko zabudowań, ale wniosku inwestora do kosza nie mogła wyrzucić. Tymczasem mieszkańcy chcą wiedzieć, na jakim etapie obecnie są formalności w sprawie biogazowni. Wiadomo, że chełmski sanepid wydał opinię stwierdzającą potrzebę przeprowadzenia oceny oddziaływania na środowisko w zakresie oddziaływania na wody gruntowe, glebę i powietrze, ze szczególnym uwzględnieniem odorów i uciążliwości odorowej (dla inwestora to ewentualne dodatkowe koszty). RDOŚ natomiast wymagała uzupełnienia braków formalnych wniosku, a o uzupełnienie karty informacyjnej przedsięwzięcia wystąpiły też Wody Polskie. Do 10 kwietnia br. RDOŚ miała wydać opinię odnośnie potrzeby lub braku potrzeby przeprowadzenia przez inwestora oceny oddziaływania na środowisko, ale po raz kolejny przedłużyła ten termin. W związku z tym gmina wciąż nie może wydać rozstrzygnięcia odnośnie decyzji o środowiskowych uwarunkowaniach dla biogazowni. Formalności się przedłużają.

- Żadne rozstrzygnięcia w tej sprawie nie zapadły - mówi wójt Jabłońska. - Na razie znamy opinię sanepidu, według której inwestor ma wykonać ocenę oddziaływania na środowisko. Jeśli w tej sytuacji inwestor zdecydowałby się na takie działania i podjął dalsze kroki w kierunku realizacji inwestycji, to dopiero wówczas prowadzone byłyby konsultacje z mieszkańcami. **(mo)**

Po Beskidach i Bieszczadach z gitarą…

Stowarzyszenie WeRwA, Chełmska Biblioteka Publiczna i Oddział PTTK im. Janczykowskiego zapraszają na 102. spotkanie Chełmskiego Klubu Podróżników. Impreza z muzyką i nagrodami rozpocznie się w piątek 19 kwietnia o godz. 18.00 w ChBP przy ul. Partyzantów. Wstęp oczywiście wolny.

Tym razem spotkanie będzie dotyczyć Polski. Znany chełmski bard **Jarek Buczek** pokaże zdjęcia i przedstawi smaczki dotyczące Beskidu Niskiego. Opowieści ubarwi kilkoma swoimi utworami. Natomiast **Jarosław Tulikowski** opowie o Bieszczadach, które pokaże na pięknych zdjęciach. Podczas spotkania będzie można też posłuchać kilku piosenek w wykonaniu laureatów Przeglądu Piosenki Turystycznej. Odbędzie się też tradycyjny konkurs wiedzy o atrakcjach turystycznych i przyrodniczych naszego kraju.

Nagrody ufundowały zakłady gastronomiczne przyjazne turystyce: Atmosfera Cafe z Włodawy, Drob z Urszulina, Gibson i Oaza z Woli Uhruskiej, Krasna Chata z Izbicy, Nadbużański Raj z Okopów, Regent z Pawłowa, Siedlisko Sobibór oraz U Fela w Tuligłowach. Upominki przekazało także kilka parków narodowych i miast. Zgłoszenia do konkursu i więcej informacji o imprezie na fanpage`u Chełmskiego Klubu Podróżników na Facebooku oraz pod numerem telefonu 502 342 117. **(gg)**

KRAŚNICZYN. Dwie kandydatki z identyczną liczbą głosów

Nadzieję wójt przedłużył cud

W drugiej turze wyborów wójta Kraśniczyna zmierzą się: były włodarz tej gminy Jan Chorągiewicz z obecną wójt Moniką Grzesiuk, do której uśmiechnęło się szczęście. 7 kwietnia Grzesiuk dostała identyczną liczbę głosów jak Anna Mazur. Do drugiej tury weszła tylko dlatego, że wygrała z Mazur w większej liczbie okręgów.

Monika Grzesiuk

Jan Chorągiewicz

W pierwszej turze obecną wójt **Monikę Grzesiuk** (kandydującą z własnego komitetu) poparło 553 wyborców (32,11 procent), dokładnie tyle samo co **Annę Mróz** z PSL. Panie pogodził **Jan Chorągiewicz**, były wieloletni wójt gminy Kraśniczyn (co ciekawe, także członek PSL), który dostał 594 głosy (35,78 procent). Do drugiej tury obok Chorągiewicza weszła wójt Grzesiuk, ale tylko dlatego, że wygrała z Mróz w większej ilości okręgów.

Chorągiewicz po raz pierwszy w wyborach na wójta gminy Kraśniczyn triumfował w 2002 r., kiedy pewnie pokonał **Krystynę Król**. Sukces powtórzył w 2006 r., kiedy również w pierwszej turze zdobył 53 procent głosów, a za rywali miał wówczas **Małgorzatę Sapiechę** i **Jacka Solarza**. Cztery lata później Chorągiewicz stracił władzę, tym razem lepsza okazała się M. Sapiecha. Scenariusz ten powtórzył się w 2014 r., ale wówczas zwycięstwo Sapiechy było jeszcze bardziej imponujące. W 2018 r. do głosu doszła Monika Grzesiuk, która w drugiej turze pokonała Sapiechę w stosunku 57,84 do 42,16.

Teraz obecnej wójt wygrać z Chorągiewiczem będzie niezwykle trudno. **Anna Mróz** udzieliła bowiem swojego poparcia partyjnemu koledze.

- Po starannym rozważeniu obu kandydatur, razem z radnymi (**Małgorzata Kurzępa**, **Maria Szpak**, **Józef Mantyka**, **Natalia Wojtal**, **Wojciech Kędra**, **Grażyna Stasiuk**, **Grzegorz Raczkowski**, **Magdalena Zdżyłowska**, **Ewa Gieleta**), postanowiliśmy poprzeć kandydaturę pana Jana Chorągiewicza. Zarówno jego plany na rozwój gminy, jak i wartości, jakie reprezentuje, są nam bliższe - oświadczyła Mróz.

Grzesiuk się nie poddaje i wciąż spotyka z wyborcami. W połowie ubiegłego tygodnia także wydała oświadczenie. - Proszę o niezdejmowanie moich banerów wyborczych. Kampania nadal trwa i tak nie można robić. Czekam na zwrot banerów w miejscowościach Majdan Surhowski oraz Kolonia Bończa. Pozdrawiam też osoby niszczące banery w Drewnikach i Surhowie. Kolejny baner zdjęty w Żułowie - to pewnie podziękowania za wykonane i przyszłe inwestycje. No nic, powieszę kolejny - oznajmiła.

Ostatni tydzień przed drugą turą wyborów wójta gminy Kraśniczyn zapowiada się niezwykle ciekawie. **(kg)**

FAJSŁAWICE / ŁOPIENNIK / SIENNICA RÓŻANA
Pędzisz, Sawa i Proskura rządzą dalej

Reelekcje były formalnością

Czy można być jedynym kandydatem na wójta i przegrać? Okazuje się, że można, co pokazuje przykład z gminy Wilkowice na Śląsku. Do podobnej sensacji nie doszło w naszych gminach: Fajsławice, Łopiennik Górny i Siennica Różana w powiecie krasnostawskim, gdzie niemający konkurentów wójtowie Janusz Pędzisz, Artur Sawa i Leszek Proskura bez problemu dostali od wyborców mandat do rządzenia przez kolejną kadencję.

Leszek Proskura

Artur Sawa

Janusz Pędzisz

O **Januszu Zemanku**, wójcie gminy Wilkowice, od kilku dni mówi cała Polska. Zemanek w ostatnich wyborach samorządowych ubiegał się o reelekcję. Był pewniakiem do zwycięstwa, bo nie miał ani jednego kontrkandydata. A jednak dokonał rzeczy niebywałej - przegrał sam ze sobą. Na pytanie czy Janusz Zemanek ma dalej być wójtem Wilkowic pozytywnej odpowiedzi udzieliła mniej niż połowa wyborców (dokładnie 39,36 proc.) i w tej sytuacji wyboru nowego włodarza dokona rada gminy.

Takiej sensacji nie było w przypadku trzech gmin z powiatu krasnostawskiego - Fajsławic, Łopiennika Górnego i Siennicy Różanej, gdzie obecni wójtowi też nie mieli kontrkandydatów. **Janusz Pędzisz** w gminie Fajsławice, **Artur Sawa** w gminie Łopiennik Górny i **Leszek Proskura** bez problemu uzyskali reelekcję.

Pędzisza poparło 1332 mieszkańców (79,81 procent), przeciwnych jego reelekcji było 337 wyborców. Za Sawą zagłosowało 1140 osób (80,34), przeciw - 279. Za ponownym wyborem Proskury na wójta było z kolei 1249 mieszkańców (84,28), „przeciw" - 233.

Dla Proskury, który rządzi gminą od ponad 30 lat oraz dla Pędzisza i Sawy, którzy są wójtami od 2018 roku będzie to ostatnia kadencja.

- Wynik niedzielnego głosowania potwierdza, że nasi mieszkańcy doceniają nie tylko moją pracę, ale również zaangażowanie pracowników urzędu gminy i radnych. Wierzę, że zgodnie pracować na rzecz lokalnej społeczności będziemy także w nowej radzie, w której mamy mieszankę doświadczenia i młodości. Część radnych kończącej się kadencji nie chciała już startować w wyborach, ale ich miejsce zajęli prawdziwi społecznicy, którzy tutaj nie tylko mieszkają, ale również angażują się w działalność społeczną - skomentował swój wyborczy wynik **Leszek Proskura**, który do rady gminy wprowadził... 14 na 15 radnych.

Równie łatwo powinno się rządzić wójtowi Sawie (z jego komitetu wyborczego do rady gminy Łopiennik Górny dostało się 12 osób) i wójtowi Pędziszowi (ma 11 swoich radnych). **(kg)**

eprasa.pl fc61e00817

WYBORY SAMORZĄDOWE W GMINACH POWIATU CHEŁMSKIEGO

W Białopolu dogrywka

Pierwsza tura wyborów na stanowisko wójta gminy Białopole nie przyniosła rozstrzygnięcia. 21 kwietnia do rywalizacji stanie dwójka kandydatów: Adam Albiniak i Aneta Radomska.

Adam Albiniak

Aneta Radomska

W tegorocznych wyborach samorządowych o fotel wójta gminy Białopole walczyła czwórka kandydatów. Ustępujący włodarz **Henryk Maruszewski**, choć życzył powodzenia wszystkim, nie ukrywał, że jego faworytem jest syn przewodniczącego rady gminy – **Jarosław Wilgos**. Wyborcy zdecydowali jednak inaczej. Faworyt ustępującego wójta zdobył tylko 26,11 proc. głosów i tym samym ani on, ani **Beata Kijańczuk** (8,22 proc.) nie przeszli do drugiej tury. O stanowisko wójta powalczą 21 kwietnia **Adam Albiniak** (29,95 proc.) i **Aneta Radomska** (35,71 proc.).

Do Rady Gminy Białopole weszli: **Tomasz Gałczyński** (47,56 proc. głosów), **Mariusz Gałczyński** (26,52 proc.), **Marcin Karczmarczyk** (55,42 proc.), **Sławomir Pawelec** (52,81 proc.), **Grzegorz Zarek** (58,21 proc.), **Mateusz Chmiel** (44,83 proc.), **Henryk Augustynek** (43,33 proc.), **Leszek Goszczyński** (64,47 proc.), **Ryszard Daniluk** (50,75 proc.), **Stanisław Janiuk** (39,34 proc.), **Damian Rakowiecki** (38,2 proc.), **Stanisław Ostrowski** (52 proc.), **Marzenna Ilasz** (33,33 proc.), **Jarosław Adamek** (46,43 proc.), **Ela Stryluk** (71,7 proc.).

Frekwencja w gminie wyniosła 56,63 proc. Liczba uprawnionych do głosowania - 2324, liczba kart ważnych - 1316. **(pc)**

Gmina Chełm - wójt Kociuba hegemonem

Gminą Chełm przez kolejną kadencję rządzić będzie Wiesław Kociuba. Obecny wójt, który miał tylko jedną kontrkandydatkę, wygrał z miażdżącą przewagą, a jego kandydaci na radnych zdobyli aż 13 z 15 mandatów.

Wybory na wójta rozstrzygnęły się w pierwszej turze. Dotychczasowy włodarz gminy Chełm **Wiesław Kociuba** (na zdjęciu) pozostaje na stanowisku, zdobywając aż 80,9 proc. głosów. Jego jedyna kontrkandydatka **Katarzyna Lewandowska** zyskała 19,1 proc. głosów.

Frekwencja w gminie wynosiła 49,84 proc. Wydano 5911 kart do głosowania, przy 11861 osobach uprawnionych do wzięcia udziału w wyborach samorządowych. Liczba głosów ważnych - 5643.

Oto radni wybrani na kadencję 2024-2029: **Andrzej Lewiński** (50,72 proc. głosów), **Andrzej Jaroszyński** (46,34 proc.), **Krzysztof Dziechciaruk** (51,71 proc.), **Andrzej Oleksiejuk** (48,82 proc.), **Filip Wójtowicz** (46,04 proc.), **Michał Sawicki**, **Tadeusz Szachoń** (83,42 proc.), **Jarosław Gruszecki** (44,56 proc.), **Iwona Wnuk-Gregorczyk** (44,38 proc.), **Zbigniew Smolira** (57 proc.), **Artur Kubacki** (84,76 proc.), **Lucjan Jarocki** (70,8 proc.), **Lucjan Piotrowski** (71,54 proc.), **Andrzej Stańkowski** (56,34 proc.) i **Marek Chybiak** (83,28 proc.). **(pc)**

W Dorohusku Sawa w turze pierwszej

Wybory w Dorohusku odbyły się bez niespodzianek. Wojciech Sawa w pierwszej turze pokonał Paulinę Suchań. Jego komitet wziął też zdecydowaną większość mandatów w radzie gminy.

W szranki z urzędującym wójtem **Wojciechem Sawą** (na zdjęciu) stanęła **Paulina Suchań**, nauczycielka i radna powiatowa z PiS. Chociaż nie dawano jej szans na zwycięstwo, bo faworytem był Wojciech Sawa, to jednak udało jej się przekonać do siebie 1018 mieszkańców. Na finiszu kampania robiła się gorąca. Obie strony oskarżały się o szkalowanie w internecie. Ale nie miało to wpływu na wynik głosowania. Ostatecznie Sawa wygrał zdecydowaną większością 1783 głosów. Podobnie było w radzie gminy, do której komitet urzędującego wójta wprowadził 10 osób (**Katarzyna Tołysz-Hawryluk**, **Ewa Furmanik**, **Małgorzata Sarzyńska**, **Jadwiga Wosk**, **Anna Waluda-Jabłońska**, **Paweł Latos**, **Adam Błaszczak**, **Bożena Szykuła**, **Beata Kudełko**, **Mirosław Ryszkiewicz**). Komitet Pauliny Suchań wprowadził czworo radnych (**Anna Klekociuk**, **Agnieszka Kogut**, **Sylwester Steciuk**, **Krystian Wingert**). Jeden mandat zdobył **Sławomir Kudełko**, startujący z własnego komitetu. **(bf)**

Dubienka - Koziński i czerwona kartka dla Deniusz-Rosiak

Ubiegająca się o reelekcję Krystyna Deniusz-Rosiak będzie musiała się pożegnać ze stanowiskiem wójta gminy Dubienka. Na nowego włodarza mieszkańcy wybrali 39-letniego Michała Kozińskiego (PSL) przy relatywnie wysokiej, ponad 62-procentowej frekwencji.

Ubiegająca się o reelekcję wójt **Krystyna Deniusz-Rosiak** zdobyła „zaledwie" 19,02 proc. głosów, **Dariusz Sułkowski** zyskał 27,75 proc., zaś **Michał Koziński** (na zdjęciu) - 53,23 proc. i tym samym to on już w pierwszej turze został wybrany nowym włodarzem gminy.

Radni wybrani na kadencję 2024-2029: **Sławomir Jakubik** (53,85 proc. głosów), **Grażyna Jankowska** (39,58 proc.), **Hubert Prus** (80,6 proc.), **Ireneusz Goryń** (51,35 proc.), **Henryka Szewc** (76,56 proc.), **Damian Karczmarczyk** (50 proc.), **Włodzimierz Turewicz** (43,75 proc.), **Małgorzata Madejska** (34,25 proc.), **Dorota Golczewska** (54,32 proc.), **Jarosław Sitarczuk** (39,13 proc.), **Jacek Panas** (56,58 proc.), **Gabriel Szewczuk** (55,93 proc.), **Stanisław Bureć** (54,79 proc.), **Elżbieta Jaroszyńska** (48,51 proc.), **Arkadiusz Jakubczuk** (59,22 proc.).

Frekwencja w gminie wyniosła 62,54 proc. Przy 1858 uprawnionych do głosowania liczba kart ważnych wyniosła 1162. **(pc)**

W Kamieniu - pewniak Stocki

Dariusz Stocki w pierwszej turze wygrał wybory na wójta gminy Kamień z Michałem Mazurkiem, zdobywając ponad 70 proc. głosów. W radzie gminy zasiądzie pięciu nowych radnych, w tym trzech opozycjonistów wójta. Sensacją jest porażka Zbigniewa Czerwonki, byłego przewodniczącego rady gminy.

Dariusz Stocki (na zdjęciu) w wyborach na wójta gminy Kamień miał jednego rywala - **Michała Mazurka**. Dotychczasowy gospodarz gminy okazał się jednak bezkonkurencyjny. Zagłosowało na niego aż 70,85 proc. głosujących, tj. 1247 mieszkańców. Na jego konkurenta głos oddało 513 osób, tj. 29,15 proc. głosujących.

Największą niespodzianką jest przegrana w wyborach do rady gminy **Zbigniewa Czerwonki** (KWW Dariusza Stockiego). Przez lata był on przewodniczącym Rady Gminy Kamień, ale w tej kadencji już w niej nie zasiądzie. W okręgu wyborczym nr 6 Czerwonka otrzymał 52 głosy (35,37 proc.), przegrywając z **Karoliną Martyniuk** (KWW Michała Mazurka), która zdobyła aż 95 głosów (64,63 proc.). W ten sposób K. Martyniuk zasili wąskie grono opozycji wobec wójta Stockiego. Oprócz niej do Rady Gminy Kamień z KWW Michała Mazurka dostali się: **Jolanta Jarmuł** (okręg nr 10, 64 głosy, 63,37 proc.) i **Tomasz Sabarański** (okręg nr 14, 64 głosy, 52,46 proc.).

Pozostałych dwunastu radnych, którzy zasiądą w Radzie Gminy Kamień dziewiątej kadencji, reprezentuje KWW Dariusza Stockiego i są to: **Agata Walczuk** (zdobyła mandat w okręgu nr 1 bez głosowania, bo była tu jedyną kandydatką), **Kamil Wnuk** (okręg nr 2; 85 głosów, tj. 75,22 proc.), **Alina Szczerba** (okręg nr 3; 104 głosy, tj. 71,72 proc.), **Piotr Strelczuk** (okręg nr 4; 88 głosów; 64,23 proc.), **Renata Watrakiewicz** (okręg nr 5; 60 głosów, 52,17 proc.), **Marzena Nafalska** (okręg nr 7; 69 głosów, 57,98 proc.), **Roman Kołtun** (okręg nr 8; 49 głosów, 50,52 proc.), **Anna Syryjczyk** (okręg nr 9; 71 głosów, 63,96 proc.), **Małgorzata Klekot** (okręg nr 11; 96 głosów, 59,26 proc.), **Ewelina Piątek** (okręg nr 12; 57 głosów, 57,58 proc.), **Marcin Hałaj** (okręg 13; 90 głosów, 83,33 proc.), **Krzysztof Szostak** (okręg nr 15; 108 głosów, 83,08 proc., najlepszy wynik).

Z 15 radnych minionej kadencji aż 13 ponownie kandydowało do Rady Gminy Kamień (nie zdecydowali się na to tylko **Mariusz Sereda** i **Anna Lewczuk**). Większość po raz kolejny wywalczyła mandat, a nie udało się to: Z. Czerwonce, **Agnieszce Poźniak**, **Konradowi Kozłowskiemu**, **Krzysztofowi Wójcikowi**.

- Dziękuję wszystkim mieszkańcom gminy Kamień, którzy w niedzielę 7 kwietnia udali się do lokalów wyborczych, aby wziąć udział w wyborach samorządowych 2024 roku - mówi wójt Stocki. - Szczególnie dziękuję tym, którzy oddali swój głos na mnie i kandydatów do Rady Gminy z Komitetu Wyborczego Wyborców Dariusza Stockiego. Gratuluję wszystkim wybranym do Rady Gminy Kamień, a tym którym się nie powiodło dziękuję za kandydowanie. **(mo)**

Leśniowice - Jabłońska niepokonana

Joanna Jabłońska zdobyła 81,30 proc. poparcia w wyborach na wójta gminy Leśniowice, zwyciężając w pierwszej turze wyborów z Grzegorzem Dudczakiem. Do rady gminy wprowadziła aż 14 z 15 radnych, a to oznacza, że odniosła kolejny wyborczy sukces.

Joanna Jabłońska (na zdjęciu) o fotel wójta gminy Leśniowice walczyła z **Grzegorzem Dudczakiem** (KWW Niezależni Razem Leśniowice), swoim byłym zastępcą. Wygrała wybory w pierwszej turze, a jej wynik jest imponujący. Zdobyła 1 209 głosów, tj. 81,30 proc. poparcia mieszkańców. Na jej konkurenta zagłosowało 278 mieszkańców, tj. 18,70 proc. głosujących.

Kampania wyborcza w gminie Leśniowice była burzliwa i emocjonująca. Był nawet jeden pozew do sądu w trybie wyborczym i dla żadnego z kandydatów wynik nie był oczywisty. Kilku radnych, którzy ze zwolenników J. Jabłońskiej stało się pod koniec kadencji jej przeciwnikami, kandydowało do rady gminy z KWW Niezależni Razem Leśniowice. Tylko jednemu z nich - **Pawłowi Bisowi** - udało się zdobyć mandat. Pozostali kandydaci na radnych z KWW Niezależni Razem Leśniowice przegrali wybory z kontrkandydatami z komitetu wójt Jabłońskiej. W efekcie w tej kadencji w Radzie Gminy Leśniowice nie zasiądą już: **Jerzy Korpul**, **Stefan Adamczuk**, **Piotr Stawiarki**, **Wiesław Wierzchoś** (dotychczasowy przewodniczący Rady Gminy Leśniowice) i **Monika Mazur** (dotychczasowa wiceprzewodnicząca Rady Gminy Leśniowice).

Oprócz P. Bisa (jedyny opozycjonista w radzie) w Radzie Gminy Leśniowice zasiądzie aż 14 radnych z KWW Joanny Jabłońskiej. Wśród nich są: **Krzysztof Sitarz** (okręg wyborczy nr 1, 60 głosów, 71,43 proc.), **Jacek Poznański** (okręg wyborczy nr 2, 51 głosów, 56,04 proc.), **Grzegorz Kaczor** (okręg wyborczy nr 9, 42 głosy, 63,64 proc.), **Edyta Stećko** (okręg wyborczy nr 10, 89 głosy, 59,73 proc.), **Henryk Suszek** (okręg wyborczy nr 11, 80 głosów, 60,61 proc.), **Tomasz Porzuc** (okręg wyborczy nr 12, 49 głosów, 54,44 proc.), **Marta Szostak** (okręg wyborczy nr 14, 66 głosów, 45,83 proc.)), **Barbara Kuszel** (okręg wyborczy nr 4, 87 głosów, 77,68 proc.). W aż siedmiu okręgach wyborczych głosowania na radnych nie przeprowadzano, bo było w nich po jednym kandydacie. W ten sposób z automatu do Rady Gminy Leśniowice weszli: **Krzysztof Kowalczuk**, **Daniel Popielnicki**, **Edyta Stasiuk-Ciołek**, **Barbara Jamróz**, **Robert Szornal**, **Grzegorz Michalczuk**.

Oznacza to, że sześciu dotychczasowych radnych (P. Bis, B. Jamróz, E. Stasiuk-Ciołek, G. Michalczuk, K. Sitarz, K. Kowalczuk) nadal będzie zasiadało w Radzie Gminy Leśniowice. Po raz pierwszy ten skład zmienił się aż tak znacząco i zabraknie w nim m.in. **Stefana Prokopa**, ks. **Jacentego Sołtysa** (obaj nie chcieli już kandydować) czy M. Mazur, którzy w radzie zasiadali przez wiele kadencji.

Spośród wszystkich kandydatów na wójtów gmin w powiecie chełmskim, w tym także tych dotychczasowych gospodarzy, J. Jabłońska zdobyła najwyższe procentowe poparcie mieszkańców - 81,30 proc.

- Dziś to my wygraliśmy, ale to gmina Leśniowice zwyciężyła - mówi wójt Jabłońska. - Cieszę się, że mieszkańcy docenili efekty naszej pracy. Niezależnie od tego, na kogo oddali swój głos, ważne jest, abyśmy wszyscy kontynuowali współpracę dla dobra naszej gminy. **(mo)**

Gmina Rejowiec Fabryczny - wójt Krupa miażdży konkurentkę

Mieszkańcy gminy Rejowiec Fabryczny zdecydowali, że nie chcą zmian u „steru" gminy. Wybory na wójta wygrał Zdzisław Krupa, który otrzymał ponad 80 proc. głosów.

O urząd Wójta Gminy Rejowiec Fabryczny ubiegało się dwoje kandydatów - wieloletni wójt **Zdzisław Krupa** (na zdjęciu, KWW Przyjazna Gmina) i **Emilia Ignatowicz-Steć** (KWW Emilii Ignatowicz-Steć), dyrektor Stacji Ratownictwa Medycznego w Chełmie. Od początku było wiadomo, że nowej kandydatce nie będzie łatwo zmierzyć się z urzędującym od kilku kadencji wójtem, który w poprzednich wyborach nie miał kontrkandydata, a sześć lat wcześniej z dużą przewagą wygrał z konkurentką z PO. Ale nie brakowało też głosów, że gminie przydałaby się zmiana władzy. Wójt Krupa wygrał jednak z olbrzymią przewagą. Orzymał 1 367 głosów, co stanowi 80,32 proc. Na Emilię Ignatowicz-Steć zagłosowało 335 osób - 19,68 proc.

Ciekawie wyglądała także „walka" o miejsca w radzie gminy. Przypomnijmy, że w zdecydowanej większości okręgów na jeden mandat przypadało po 3-4 kandydatów. Wyjątkiem był jedynie okręg nr 6, czyli Krzywowola, gdzie bez wyborów radnym zo-

eprasa.pl fc61e00817

stał **Piotr Prokopiuk**, który nie miał kontrkandydatów (startował z KWW Przyjazna Gmina 2024 wójta Krupy).

Czterech kandydatów starało się o mandat w Okręgu nr 1, czyli w Kaniem. Najwięcej głosów zebrał **Mateusz Piróg** (startował z własnego komitetu) - 36,82 proc. głosów, tym samym pozbawiając miejsca w radzie jej obecnego przewodniczącego **Mirosława Maziarza** (KWW Przyjazna Gmina 2024) **-** 35,32 proc. głosów. Różnica między kandydatami wyniosła zaledwie 3 głosy. W pozostałych okręgach mandaty zdobyli okreg nr 2 (Wólka Kańska) - **Agnieszka Makowska** (KWW Przyjazna Gmina 2024) - 46,97 proc., okręg nr 3 (Wólka Kańska-Kolonia) - **Czesława Bzowska** (KWW Przyjazna Gmina 2024) - 68,64 proc., okręg nr 4 (Krasne) - **Anna Bzumowska-Gałązka** (KWW Emilii Ignatowicz-Steć) - 52,94 proc., Okręg nr 5 (Krasne, Józefin, Zalesie Krasieńskie) - **Justyna Krupa** (KWW Porozumienie Służy Ludziom - Trzecia Droga) - 30,07 proc., okręg nr 6 (Krzywowola) - **Piotr Prokopiuk** (KWW Przyjazna Gmina 2024), okręg nr 7 (Pawłów, ul. Leśna, Boczna, Łączna) - **Wiesław Dudek** (KWW Przyjazna Gmina 2024) - 50 proc., okręg nr 8 (Pawłów, ul. Cmentarna, Kulikowa, Lubelska) - **Andrzej Grądkowski** (KWW Przyjazna Gmina) - 41,03 proc., okręg nr 9 (Pawłów, ul. Szkolna, Pastownie, Kościelna) - **Dorota Rzeźniczuk** (KWW Przyjazna Gmina 2024) - 54,31 proc., okręg nr 10, Gołąb - **Barbara Świderczuk** (KWW Przyjazna Gmina 2024) - 45,19 proc., okręg nr 11, Liszno-Kolonia, Leszczanka - **Aneta Korzeniowska** (KWW Przyjazna Gmina 2024)- 61,11 proc., okreg nr 12 (Liszno) - **Jadwiga Łopaciuk** (KWW Przyjazna Gmina 2024) - 32,74 proc., okręg 13 (Liszno, Zalesie Kańskie) - **Czesława Jóźwicka** (KWW Przyjazna Gmina 2024) - 84,85 proc., okręg 14 (Toruń) - **Danuta Woźniak -** 58,06 proc. (KWW Przyjazna Gmina 2024), okręg 15, Kanie-Stacja - **Edyta Pozaroszczyk-Rybińska** (KWW Dominika Fijałkowskiego) - 44,04 proc. **(w)**

Walczuk nowym wójtem gminy Ruda-Huta

W gminie Ruda-Huta nie było niespodzianki. Wójtem, już w pierwszej turze, wybrany został Jarosław Walczuk, którego poparł ustępujący, wieloletni włodarz gminy Kazimierz Smal.

Biorąc pod uwagę, że na Urząd Wójta Gminy Ruda-Huta startowało aż pięcioro kandydatów, istniało duże prawdopodobieństwo, że wynik raczej nie rozstrzygnie się w pierwszej turze. Stało się inaczej. **Jarosław Walczuk** (na zdjęciu, KWW Jarosława Walczuka, PSL), wieloletni pracownik UG w Rudzie-Hucie, zaufany współpracownik obecnego wójta **Kazimierza Smala** i przewodniczący Rady Powiatu Chełmskiego, pokonał kontrkandydatów w cuglach. Uzyskał 1 050 głosów (57,79 proc.). Kolejni byli **Ryszard Sosiński** (KWW Ryszarda Sosińskiego) - 335 (18,44 proc.), **Czesław Anasiewicz** (KWW Czesława Anasiewicza) - 155 (8,53 proc.), **Katarzyna Sitarz** (KWW Katarzyny Sitarz Zbudujmy lepszą przyszłość) - 143 (7,87 proc.) i **Edyta Żerebecka** (KWW Edyty Żerebeckiej - Zmiany są potrzebne) - 134 (7,34 proc.).

J. Walczuk będzie miał większość w radzie gminy. Radni z jego komitetu obsadzą 12 z 15 mandatów. Oto skład nowej rady: Okręg nr 1 (Iłowa, Ruda) **Agnieszka Werema** (KWW Sosińskiego) - 36,14 proc. głosów, Okręg nr 2 (Ruda) **Bogdan Sawicki** (KWW Jarosława Walczuka) - 67,37 proc., Okręg nr 3 (Ruda, Ruda-Kolonia) **Mateusz Sawić** (KWW Jarosława Walczuka) - 67,87 proc., Okręg nr 4 (Chromówka, Gdola, Hniszów-Kolonia, Jazików, Miłosław) - **Lucyna Kamińska** (KWW Jarosława Walczuka) - 40,34 proc., Okręg nr 5 (Ruda-Opalin, Ruda-Kolonia) - **Mariola Nawrocka-Kloc** (KWW Jarosława Walczuka) - 40,94 proc., Okręg nr 6 Zarudnia - **Mirosław Turek** (KWW Jarosława Walczuka) - 44,62 proc.

Okręg 7 Marynin, Poczekajka - **Stanisław Rożek** (KWW Radni dla mieszkańców, nie dla partii) - 34,21 proc., okręg nr 8, Ruda-Huta (ul. Kościelna i Niepodległości) - **Urszula Panasiuk** (KWW Jarosława Walczuka) - 43,95 proc., Okręg nr 9, (Ruda-Huta - ul. Łączna, Wójtowicza, Szkolna, Targowa) - **Piotr Pytel** (KWW Czesława Anasiewicza) - 30,33 proc., Okręg nr 10, (Ruda-Huta - ul. Chełmska, Nadrzeczna, Niepodległości, Polna, Zielona) - **Jarosław Dąbrowski** (KWW Jarosława Walczuka) - 45,89 proc., Okręg nr 11 (Leśniczówka) - **Józef Kowal** (KWW Jarosława Walczuka) - 54,20 proc., Okręg nr 12 (Gotówka) - **Dariusz Gerasim** (KWW Jarosław Walczuka) - 51,22 proc.,

Okręg nr 13 (Dobryłów, Karolinów, Tarnówka) - **Paweł Lewczuk** (KWW Jarosława Walczuka) - 42,24 proc., Okręg nr 14 (Żalin, Żalin-Kolonia) - **Leokadia Walczuk** (KWW Jarosława Walczuka) - 50,55 proc., Okręg nr 15, Hniszów, Marysin, Rudka - **Piotr Śliwa** (KWW Jarosława Walczuka) - 55,20 proc.

(w, fot. Jarosław Walczuk | Facebook)

Sawin - Ćwir kontra Dąbrowska

W Sawinie wybory na wójta gminy rozstrzygną się w najbliższą niedzielę. Do drugiej tury weszła Agnieszka Dąbrowska, która uzyskała nieznacznie lepszy wynik od urzędującego wójta Dariusza Ćwira.

Dariusz Ćwir

Agnieszka Dąbrowska

Dogrywki w Sawinie spodziewało się wielu mieszkańców tej gminy. Obstawiali, że w drugiej turze spotkają się urzędujący wójt **Dariusz Ćwir** oraz **Agnieszka Dąbrowska**. Dąbrowska uzyskała nawet nieznacznie lepszy wynik od Ćwira, bo zagłosowało na nią 990 mieszkańców a na wójta 934. Może i czarnym koniem nie okazał się **Wojciech Adamowicz**, ale zrobił bardzo dobry wynik, zbierając 399 głosów i wystawił mocnych kandydatów do Rady Gminy. I teraz to od jego wyborców zależeć będzie, kto zostanie wójtem w Sawinie.

Przewagę w radzie ma Agnieszka Dąbrowska, której udało się wprowadzić dziewięcioro radnych (**Eugeniusz Gumienik**, **Marlena Zieleźnik**, **Ryszard Skimina**, **Kamil Łubkowski**, **Bartłomiej Dragan**, **Anna Woch**, **Piotr Baran**, **Zbigniew Krzanowski**, **Teresa Krzeszczyk**), a z komitetu wójta Ćwira weszły tylko trzy osoby (**Krzysztof Żuk**, **Małgorzata Kędzierawska**, **Karolina Białkowska**). Dwóch radnych wprowadził W. Adamowicz (**Łukasz Dyczkowski**, **Jakub Jaglewicz**) a jednego PSL-Trzecia Droga (**Tomasz Sutryk**).

Mieszkańcy gminy zwracają uwagę na porażkę Sawina w wyborach do powiatu. Do tej pory Sawin miał zawsze dwóch przedstawicieli w radzie powiatu (ostatnio A. Dąbrowską i Stefana Sakowskiego), którzy zabiegali o interes gminy. Teraz nie będzie komu upominać się o problemy mieszkańców. Mandaty w okręgu trafiły do Wierzbicy (**Bernadeta Misiura**, **Piotr Deniszczuk**, **Bogusław Żelechowski**) i Rudy-Huty (**Jerzy Walczuk**). **(reb)**

Siedliszcze - Zonik vs. Bartnik

Siedliszcze to jedna z tych gmin w powiecie chełmskim, w których odbędzie druga tura wyborów na burmistrza. Pierwsze starcie wygrał Hieronim Zonik, który zmierzy się w niedzielę z Joanną Bartnik. Bardzo dobry wynik osiągnęła trzecia kandydatka - Marta Gołębiowska.

Joanna Bartnik

Hieronim Zonik

W Siedliszczu o fotel burmistrza ubiegało się troje kandydatów. Urzędujący włodarz **Hieronim Zonik**, który w pierwszej turze zdobył 1272 głosy, **Joanna Bartnik**, na którą zagłosowało 1137 mieszkańców oraz **Marta Gołębiowska** z Siedliszcza, wspierana przez obóz **Piotra Deniszczuka**, która zebrała 556 głosów. O ile spore poparcie Zonika i Gołębiowskiej nie dziwi, bo oboje są związani z gminą od lat, to wysoki wynik J. Bartnik niektórych zaskoczył. Kandydatka dopiero od kilku lat mieszka w gminie, w wyremontowanym dworku w Kuliku-kolonii, a na start zdecydowała się kilka miesięcy przed wyborami.

Zanim mieszkańcy wybiorą burmistrza, już mogą zobaczyć jak rozkładają się siły w radzie miasteczka. Ośmiu radnych wprowadził komitet H. Zonika, zyskując większość w radzie (**Diana Czerniak**, **Sylwia Dudek**, **Jacek Pawlak**, **Sławomir Muszyński**, **Tomasz Klin**, **Tomasz Studziński**, **Sławomir Posturzyński**, **Wiesław Prażnowski**). Czwórkę radnych wprowadził komitet J. Bartnik (**Karolina Cieślik**, **Magdalena Żukowska**, **Marek Michalak**, **Aneta Okoń**) a dwójkę KWW **Marty Gołębiowskiej** (**Edyta Dul**, **Wioletta Iwaniuk**). Jeden mandat uzyskała **Katarzyna Hołub**, która startowała z własnego komitetu. **(bf)**

Wierzbica - Flisiuk deklasuje wójt Deniszczuk

Do wyczekiwanej przez mieszkańców gminy zmiany doszło w Wierzbicy. Bożena Deniszczuk przegrała sromotnie z Anną Flisiuk. To chyba jedna z najdotkliwszych porażek tych wyborów samorządowych w powiecie chełmskim. Bo Deniszczuk czuła się pewnie i butnie oczekiwała swojego zwycięstwa.

Wójt **Bożena Deniszczuk** próbowała roztaczać wokół siebie aurę niezwykle zaradnej i pracowitej gospodyni. Ale organizowane przez nią liczne imprezy na koszt podatników i uśmiechy w internecie nie zwiodły mieszkańców. Ci poznali ją też z tej drugiej strony, czyli złośliwości, zakulisowych gierek, sekowania przeciwników, ale także buty i arogancji, którą widać było nawet podczas oficjalnych sesji Rady Gminy. Przeciwnicy nieraz wytykali jej brak umiaru i pokory. Za to wszystko Deniszczuk zebrała owoce w niedzielnych wyborach. Chociaż czuła się faworytką, przegrała z kretesem. Na Deniszczuk zagłosowało 896 osób, podczas gdy na **Annę Flisiuk** (na zdjęciu) aż 1290. Anna Flisiuk, radna, księgowa, właścicielka gospodarstwa rolnego i przedsiębiorczyni, swoją kampanię wyborczą oparła o dobry program i spotkania z mieszkańcami. A wysiłek, który podjęła ze swoim sztabem i kandydatami na radnych, opłacił się.

Spora różnica w głosowaniu pokazała, że odchodząca wójt, chociaż mogła się pochwalić inwestycjami w gminie, to jednak zraziła do siebie ludzi. I to całkiem szybko, skoro już po pierwszej kadencji musiała rozstać się z urzędem.

Komitet wyborczy nowej wójt „Tradycja i nowoczesność - razem dla rozwoju" uzyskał także zdecydowaną większość w radzie gminy, zdobywając osiem mandatów (**Katarzyna Hanc**, **Marta Kozak**, **Stanisław Szpeflik**, **Wojciech Wójtowicz**, **Marzena Bakaj**, **Katarzyna Bartniczuk**, **Krzysztof Kowalski**, **Jacek Jakubiec**). KWW Nasza Wierzbica, z którego startowała wójt Deniszczuk, wprowadził zaledwie dwóch radnych - **Wiktora Deniszczuka** i **Andrzeja Palika**. Pozostali radni dostali się z własnych komitetów (**Alicja Struszewska**, **Halina Kozak**, **Renata Gargol**, z której komitetu wszedł także **Damian Świetlicki**, **Daniel Radomski**). **(bf)**

Wojsławice - trzecia kadencja Gołębiowskiego

O urząd wójta gminy Wojsławice starało się troje kandydatów - pełniący tę funkcję od dwóch kadencji Henryk Gołębiowski, przewodnicząca Rady Gminy Jolanta Jabłońska i Tomasz Błażucki, pracownik Pogotowia Energetycznego w Wojsławicach i członek OSP. Obecny wójt uzyskał największe poparcie.

Na **Henryka Gołębiowskiego** (na zdjęciu) zagłosowało na 55,65 proc. mieszkańców (otrzymał 950 głosów). J. Jabłońska zebrała 24,60 proc. głosów (420), a T. Błażucki - 19,74 proc. (337). Sukcesem H. Gołębiowskiego jest także uzyskanie większości w radzie gminy. Kandydaci na radnych z jego komitetu obsadzą 10 z 15 mandatów.

Mandaty uzyskali: okręg nr 1 (Putnowice Wielkie, Wólka Putnowicka) - **Mirosław Gawrzak** (KWW Jolanty Jabłońskiej) - 53,49 proc. głosów, okręg nr 2 (Putnowice-Kolonia, Turowiec, Krasne) - **Marcin Miżwa** (KWW Tomasza Błażuckiego) - 38,10 proc., okręg nr 3 (Huta) - **Piotr Guz** (KWW Henryka Gołębiowskiego) - 42,99 proc., okręg nr 4 (Rozięcin) - **Zbigniew Rymarski** (KWW Henryka Gołębiowskiego) - 59,76 proc., okręg nr 5 (Majdan) - **Magdalena Skiba-Sołdaczuk** (KWW Henryka Gołębiowskiego) - 42,03 proc., okręg nr 6 (Nowy Majdan) - **Grzegorz Łoś** (KWW Henryka Gołębiowskiego) - 62,37 proc., okręg nr 7 (Wojsławice-Kolonia, Partyzancka-Kolonia) - **Teresa Kończyńska** (KWW Henryka Gołębiowskiego) - 52,83 proc., okręg nr 8 (Wojsławice, ul. Uchańska) - **Krystyna Radomska** (KWW Henryka Gołębiowskiego) - 46,10 proc., okręg nr 9, Wojsławice (ul. Rynek) - **Anna Burda** (KWW Jolanty Jabłońskiej) - 40,68 proc., okręg nr 10 (Wojsławice, ul. Chełmska) - **Adam Łopocki** (KWW Henryka Gołębiowskiego) - 53,64 proc., okręg nr 11 (Popławy, Stary Majdan, Wojsławice, ul. Grabowiecka) - **Bogdan Żukowski** (KWW Henryka Gołębiowskiego) - 36,62 proc., okręg nr 12 (Wojsławice, ul. Krasnystawska) - **Antoni Farfos** (KWW Jolanty Jabłońskiej) - 60,92 proc., okręg nr 13 (Kukawka, Stary Majdan, Trościanka, Majdan Kukawiecki) - **Monika Mielniczuk** (KWW Henryka Gołębiowskiego) - 45,77 proc., okręg nr 14 (Majdan Ostrowski, Ostrów, Ostrów-Kolonia) - **Elżbieta Furmaniuk** (KWW Henryka Gołębiowskiego) - 63,93 proc., okręg nr 15 (Witoldów, Czarnołozy, Stadarnia, Majdan Stary) - **Elżbieta Górnik** (KWW Jolanty Jabłońskiej) - 39,35 proc. **(w)**

Żmudź - ponownie wójt Niezgoda

Edyta Niezgoda wójtem gminy Żmudź jest od 2010 r. i stanowisko to będzie sprawować przez kolejne 5 lat. Jej przewaga nad rywalami była wielka - zdobyła 966 głosów (64,27 proc.).

Drugi wynik - 23,29 proc. głosów - uzyskał **Paweł Zdunek**, na którego zagłosowało 350 osób. Na **Mateusza Świetlickiego** głos oddało 87 osób (5,79 proc.), a na **Mariusza Łaszkiewicza** - 100 osób (6,65 proc.). M. Łaszkiewicz w tych wyborach odniósł największą klęskę. To znany w gminie Żmudź rolnik, sołtys Leszczan, który od wielu lat zasiadał w Radzie Gminy Żmudź. W kampanii wyborczej mógł liczyć na poparcie starosty chełmskiego, a o jego przedwyborczej aktywności głośno było nie tylko w gminie Żmudź, ale i całym powiecie chełmskim. W Radzie Gminy Żmudź Łaszkiewicz już nie będzie zasiadał. W wyborach na radnego gminy w okręgu wyborczym nr 14 dostał tylko 23 głosy, przegrywając mandat z **Damianem Michalczukiem** (KWW Pawła Zdunka), który otrzymał 62 głosy.

Do Rady Gminy Żmudź weszło 9 radnych z KWW Edyty Niezgody (wszyscy do tej pory zasiadali w radzie) i są to: **Józef Chwała** (okręg wyborczy nr 1, 70 głosów, 47,30 proc.), **Barbara Dzikowska** (okręg wyborczy nr 4, 83 głosy, 68,03 proc.), **Krzysztof Gawrjołek** (okręg wyborczy nr 5, 73 głosy, 49,32 proc), **Katarzyna Rzeźnik-Stempkowska** (okręg wyborczy nr 7, 56 głosów, 49,56 proc.), **Zdzisław Makowski** (okręg wyborczy nr 9, 46 głosów, 51,11 proc.), **Katarzyna Radziewicz** (jedyna kandydatka w okręgu wyborczym nr 10, nie było głosowania), **Jolanta Głaz** (okręg wyborczy nr 11, 56 głosów, 54,90 proc.), **Elżbieta Wagner** (okręg wyborczy nr 12, 85 głosów, 78,70 proc.), **Halina Pietryczuk** (okręg wyborczy nr 15, 56 głosów, 78,87 proc.).

W Radzie Gminy Żmudź zasiądzie 6 nowych radnych. Wśród nich, oprócz D. Michalczuka, jest **Piotr Pieczykolan** (KWW Pawła Zdunka, okręg wyborczy nr 13, 33 głosy, 38,37 proc.), **Marcin Magier** (KWW Mateusza Świetlickiego, okręg wyborczy nr 8, 45 głosów, 36,29 proc.) i **Halina Biela** (KWW Pawła Zdunka, okręg wyborczy nr 3, 52 głosy, 53,61 proc.). W dwóch okręgach wyborczych konieczne było losowanie, bo kandydaci dostali taką samą liczbę głosów. Ostatecznie mandaty radnych otrzymały: **Małgorzata Olszewska** z KWW Mateusza Świetlickiego (okręg wyborczy nr 6, zdobyła 29 głosów, czyli tyle samo, co **Anna Załuska** z KWW Edyty Niezgody) i **Beata Fronc** z KWW Gmina Żmudź 2024 reprezentującego M. Łaszkiewicza (B. Fronc otrzymała 21 głosów, czyli tyle, co **Marcin Rakowiecki** z KWW Edyty Niezgody). **(mo)**

eprasa.pl fc61e00817

Konkurs fotograficzny „Moje miejsce na Ziemi”.

Czas na głosowanie i... nagrody

KUPON KONKURSOWY

nowy tydzień tygodnik lokalny — MŁODE TALENTY FUNDACJA

Głosuję na:
- w kat. szkoły podstawowe .....
- w kat. szkoły ponadpodstawowe i studenci .....

Moje dane:
imię nazwisko .....
tel. .....

Moje miejsce na Ziemi

Trwa II etap naszego konkursu fotograficznego „Moje miejsce na Ziemi”. Poniżej publikujemy wyłonione prace, spośród których najlepsze wybiorą nasi Czytelnicy oraz Jury Konkursu. Na głosy Państwa czekamy do 7 maja. Autorzy zdjęć, które dostaną najwięcej głosów w każdej z kategorii, otrzymają nagrody w wysokości 200 zł.

Głosować można wyłącznie na kuponach, które publikowane będą w kolejnych wydaniach „Nowego Tygodnia” do 29 kwietnia, a czas na ich dostarczenie do redakcji (osobiście, pocztą lub wrzucając do naszych żółtych skrzynek ogłoszeniowych) będzie do 7 maja.

Ponadto spośród nominowanych do II etapu konkursu prac Jury Konkursu wybierze zdobywców I, II i III miejsc w obydwu kategoriach wiekowych. W kat. wiekowej szkoły podstawowe nagrodą za I miejsce jest 300 zł, II miejsce – 200 zł, III miejsce – 100 zł. W kat. szkoły ponadpodstawowe i studenci do 24 r.ż. laureat I miejsca otrzyma 400 zł, II miejsca – 300 zł, III miejsca – 200 zł. Dodatkowo wśród głosujących wylosujemy jedną osobę, która otrzyma 200 zł.

Wyniki głosowania Czytelników jak również werdykt Jury Konkursu ogłosimy w „Nowym Tygodniu”, który ukaże się 13 maja br.

Przypomnijmy, że sponsorem nagród jest chełmska Fundacja Młode Talenty, która od lat wspiera utalentowaną młodzież, fundując m.in. stypendia i nagrody oraz organizując zbiórki na leczenie chorych dzieci. Organizacja działa na zasadach non-profit, co oznacza, że dochody w całości przekazywane są na cele fundacji. Pomóc w jej działalności, czyli wesprzeć chore dzieci i zdolną młodzież, może każdy. Wystarczy, że w rozliczeniu podatkowym wpiszemy dane KRS: 0000308484, przekazując 1,5 proc. podtku

Kategoria wiekowa SZKOŁY PODSTAWOWE

Wiktor Wójtowicz, 8 lat

Wiktoria Dubiel 14 lat

Wiktoria Chyła 12 lat

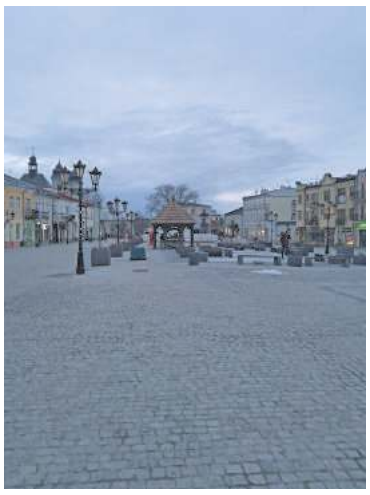
Adrian Suszko, 9 lat

Sebastian Suszko, 7 lat

Magdalena Buczek, 12 lat

Kategoria wiekowa SZKOŁY PONADPODSTAWOWE I STUDENCI (DO 24 LAT)

Antonina Pękała, 15 lat

Antonina Pękała, 15 lat

Szymon Sawicki, 17 lat

Zuzanna Izert, 22 lata

Szymon Ślusarczyk, 16 lat

Martyna Starzewska, 18 lat

Zuzanna Izert, 22 lata

Szymon Ślusarczyk, 16 lat

Amelia Kędzierawska, 17 lat

eprasa.pl fc61e00817

ZDROWIE

LEK. TOMASZ WOJEWODA
SPEC. GINEKOLOG - POŁOŻNIK
KOMPLEKSOWA OPIEKA
POŁOŻNICZO-GINEKOLOGICZNA
USG, KTG, cytologia
Przyjmuje poniedziałek 16.00-18.00
Chełm, ul. Wołyńska 32
REJESTRACJA
tel. 82 563 13 53, 82 565 13 53
www.nzozlekdent.pl

SPECJALISTA
CHIRURGII I UROLOGII
lek. med. Lech DZIEDZIC
Przyjmuje: wtorki od godz. 15:00
Rejestracja: 82 569 90 11; 661 660 236
Chełm, ul. Szpitalna 47
- Przychodnia Centrum -

TESSA MEDICA
BADANIA OBRAZOWE :
USG RTG
NOWOŚĆ
GABINET GINEKOLOGICZNY
Lekarz Marek Lipiec -Ginekolog
W KAŻDĄ ŚRODĘ OD GODZINY 13:30
WYNIKI ONLINE www.tessamedica.pl
82 565 40 68
Chełm, ul. Lubelska 166
ZAPRASZAMY: PN - PT 8.00 - 18.00 SOBOTY 9.00 - 12.00

PUNKT POBRAŃ
BADAŃ LABORATORYJNYCH W CHEŁMIE
ul. Szymanowskiego 3
Dla naszych Pacjentów, którzy zrealizują badania w ramach programu PROFILAKTYKA 40 PLUS w Punktach Pobrań ALAB laboratoria, przygotowaliśmy ofertę uzupełniającą, która umożliwia realizację badań spoza programu ze zniżką -20%
PON. – PT. 7:00 - 11:30
tel. 82 500 05 50
ALAB laboratoria
oznacza wiarygodność

KANA Katarzyna Kołodyńska
Pobieranie badań laboratoryjnych w domu pacjenta
- podstawowe badania krwi i moczu
- hormony, markery
- autoimmunologia, testy alergiczne
tel. 607 572 909
BADANIA WYKONYWANE W LABORATORIUM LUXMED W LUBLINIE

DIAGNOSTYKA laboratoria medyczne
...więcej niż wynik
www.diagnostyka.pl
Największa sieć laboratoriów medycznych w Polsce
...blisko Ciebie
Zapraszamy do Punktu Pobrań:
Chełm, al. 3-go Maja 22 (lok. 3)
poniedziałek - piątek 7.30-11.00
sobota 8.00-11.00

GABINET ZDROWIA PSYCHICZNEGO
Lek. med. Piotr Skubis
Specjalista psychiatra
Specjalista terapii środowiskowej
Psychoterapeuta
Chełm, ul. Mickiewicza 41
tel. 606 255 456
przyjmuje w poniedziałki od godz. 15⁰⁰
(także wizyty domowe)

Indywidualna Specjalistyczna Praktyka Ortodontyczna
lek. stom. Paweł Maciejczak
specjalista ortodonta
Nowoczesne metody leczenia wad zgryzu
Chełm, ul. Piłsudskiego 11a
poniedziałek-środa-piątek
tel. 082 / 563 02 71

GABINET ZDROWIA PSYCHICZNEGO
Przychodnia Centrum
Dr n. med. Marek Daniłosio
specjalista psychiatra, psychoterapeuta,
specjalista psychiatra dzieci i młodzieży
22-100 Chełm, ul. Szpitalna 47, tel. 82 569 90 10, 82 569 90 11
www.przychodniacentrum.com

PROTEZY ZĘBOWE
ELASTYCZNE CAŁKOWITE SILIKON
tech. Tomasz JANIAK
NAPRAWY - WYKONAWSTWO
Chełm, Lutosławskiego 4/16
Demos / obok antyków
czynne: wtorek od 8³⁰ do 18⁰⁰
środa - piątek od 11⁰⁰ do 17⁰⁰ protetykachelm.pl
500 338 200

Od teraz zapisy na badania laboratoryjne
CENTRUM LUXMED MEDYCZNE
w Chełmie i Krasnymstawie
Chełm
• Plac Kupiecki 12
• ul. Szymanowskiego 6
• ul. Piłsudskiego 11B
tel. 82 540 80 51
Krasnystaw
• ul. Czysta 3
tel. 82 540 80 41
NOWOŚĆ

PRACOWNIA PROTETYCZNA
tech. dent. Jadwiga Branecka-Kania
WYKONAWSTWO I NAPRAWA PROTEZ
poniedziałek – piątek 10.00 -16.00
Chełm, Plac Kupiecki 10 (II piętro)
tel. 606-902-148

CHEŁMSKI AFISZ KULTURALNY

REPERTUAR
CKF „Zorza" w Chełmie
(seanse w Kinie Zorza, ul. Strażacka)

15 kwietnia, poniedziałek
14:00 Film dla kosmitów
16:00 Szkoła magicznych zwierząt. Tajemnica szkolnego podwórka
18:30 Pogromcy duchów: Imperium lodu 2D dubb
21:00 Civil War
16 kwietnia, wtorek
14:00 Szkoła magicznych zwierząt. Tajemnica szkolnego podwórka
16:00 Film dla kosmitów Zorza
18:30 Pogromcy duchów: Imperium lodu 2D nap
21:00 Civil War
17 kwietnia, środa
14:00 Film dla kosmitów
16:00 Szkoła magicznych zwierząt. Tajemnica szkolnego podwórka
18:30 Pogromcy duchów: Imperium lodu 2D dubb
21:00 Civil War
18 kwietnia, czwartek
14:00 Szkoła magicznych zwierząt. Tajemnica szkolnego podwórka
16:00 Film dla kosmitów
18:30 Pogromcy duchów: Imperium lodu 2D nap
21:00 Civil War
19 kwietnia, piątek
14:00 Film dla kosmitów
16:00 Taniec lwa
18:00 Czerwone maki
20:30 Godzilla i Kong: Nowe imperium 2D napisy
20 kwietnia, sobota
11:00 Film dla kosmitów
13:00 Taniec lwa
15:00 Pokój nauczycielski
18:00 Godzilla i Kong: Nowe imperium 2D dubb
20:30 Czerwone maki
21 kwietnia, niedziela
11:00 Film dla kosmitów
12:45 Taniec lwa
14:45 Godzilla i Kong: Nowe imperium 3D dubb
17:15 Pokój nauczycielski
20:30 Czerwone maki

Jak prowadzić domowe archiwum?
Chełmska Biblioteka Publiczna zaprasza młodzież szkolną, nauczycieli i wszystkich zainteresowanych mieszkańców na prelekcję pt. „Zrób porządek w swojej szufladzie, czyli jak prowadzić domowe archiwum". Spotkanie jest częścią cyklu „Poznaj historię swojego miasta" realizowanego z chełmskimi regionalistami. Wykład zaplanowano 17 kwietnia br. w godzinach 9.00-10.00, a poprowadzi go **Małgorzata Buczek**, archiwista, pracownik Archiwum Państwowego w Lublinie, Oddział w Chełmie. Zgłoszenia udziału młodzieży i nauczycieli w spotkaniach należy kierować do Działu Zbiorów Regionalnych i Czytelni Chełmskiej Biblioteki, tel. 82 563 95 05 (w godz. 8.00-15.30). Cykl spotkań historycznych patronatem objął Prezydent Miasta Chełm.

„Przygody Pchły Szachrajki"
Chełmska Biblioteka Publiczna i Scena Teatralna Poezji i Satyry Uniwersytetu III Wieku w Chełmie zapraszają 16 kwietnia (wtorek) o godz. 10.00 na spektakl „Przygody Pchły Szachrajki" według **Jana Brzechwy**. Widowisko w reżyserii **Mariana Hordejuka** adresowane jest nie tylko do dzieci. Szykuje się ciekawy spektakl w wykonaniu aktorów amatorów Sceny Teatralnej Poezji i Satyry UTW w Chełmie, działającego pod patronatem Państwowej Akademii Nauk Stosowanych w Chełmie oraz Chełmskiego Towarzystwa Naukowego. Rezerwacje grup szkolnych pod nr tel. 82 564 26 55. Wstęp wolny.

Odkryj nieznane oblicze Marii Uszackiej - wystawa w Muzeum Ziemi Chełmskiej
Muzeum Ziemi Chełmskiej zaprasza na wyjątkową wystawę: „Ja tylko ilustruję książeczki... Życie i twórczość Marii Uszackiej". Ekspozycja poświęcona jest twórczości **Marii Uszackiej-Godlewskiej**, wybitnej ilustratorki, której dzieła stanowią ważny rozdział w historii polskiej sztuki dla dzieci. Muzeum po raz pierwszy prezentuje ją w rodzinnym mieście artystki, Chełmie. Otwarcie wystawy zaplanowano 20 kwietnia o godz. 13.00 w muzeum przy ul. Św. Mikołaja 4.
M. Uszacka-Godlewska, urodzona w 1932 r., była absolwentką warszawskiej Akademii Sztuk Pięknych. Znana z ilustracji w miesięczniku „Miś", wzbogaciła polską literaturę dziecięcą o ilustracje do ponad pięćdziesięciu książek. Do najbardziej znanych prac Marii Uszackiej-Godlewskiej opublikowanych przez Instytut Wydawniczy „Nasza Księgarnia" należą ilustracje w książkach: „Chory kotek", „Przepraszam smoku", „Ten dziwny Eryk", „Katar żyrafy", „Bocianek", „Różowy balonik", „Krakowiaczek", „Dlaczego cielę ogonem miele", „Ala ma kota", „O gadającym zegarze i maszynie do pisania wierszy". Wystawa w MZCh to niepowtarzalna okazja, by zobaczyć oryginalne prace Uszackiej, które do tej pory pozostawały w prywatnych zbiorach rodziny Godlewskich i Tymczaków. Ekspozycja uwzględnia też niezwykłe kartki okolicznościowe i świąteczne Uszackiej, popularne w latach 60. i 70. Oprócz ilustracji, wystawa będzie zawierać dokumenty i fotografie z archiwum rodzinnego. Partnerem wydarzenia jest Województwo Lubelskie. Lubelskie Smakuj życie.

Dominika Żukowska i Andrzej Korycki „Ballady na dwa serca"
21 kwietnia o godz. 17.00 w Chełmskim Domu Kultury zaplanowano klimatyczny koncert pary - **Dominiki Żukowskiej** i **Andrzeja Koryckiego**. Na koncerty przyjeżdżają najczęściej ze wzruszającymi tekstami **Bułata Okudżawy**, ale równie dobrze znani są z wykonawstwa szant, a także romantycznych ballad rodzimych poetów. Niekwestionowanymi atutami tego ujmującego duetu są niepospolite, znakomicie dobrane głosy, wspaniałe teksty oraz bogactwo rytmów i nastrojów przekazywane radośnie przy akompaniamencie gitar. Bilety po 80 zł.

Łukasz Kowalski - stand up
26 kwietnia o godz. 19.00 w Chełmskim Domu Kultury wystąpi **Łukasz Kowalski**. To jego pierwsza solowa trasa, podczas której zaprezentuje swój trzeci program - „Święty Łukasz". Ł. Kowalskiemu na scenie będzie towarzyszył **Paweł Ścierski**. Wieczór dla osób od 16 roku życia. Bilety po 40 zł.

Kabaretu Moralnego Niepokoju - 100 procent
18 kwietnia o godz. 19.00 w Chełmskim Domu Kultury wystąpi Kabaret Moralnego Niepokoju. Jak mawiał Forrest Gump: Program „Kabaretu Moralnego Niepokoju" jest jak pudełko czekoladek: „nigdy nie wiadomo na co się trafi, ale wiadomo że będzie super". Tak jest i tym razem. Klasycznie błyskotliwe teksty **Roberta Górskiego** w klasycznie błyskotliwym wykonaniu artystów Kabaretu Moralnego Niepokoju. Raz życiowo i konkretnie, raz abstrakcyjnie i zmysłowo. A zawsze śmiesznie. Bilety od 110 zł.

Matylda/Łukasiewicz - koncert
19 kwietnia o godz. 19.00 w Chełmskim Domu Kultury zaplanowano koncert Matylda/Łukasiewicz. To polski duet tworzący muzykę z pogranicza takich gatunków jak pop, indie pop czy synth pop. W składzie zespołu występują: **Matylda Damięcka** - wokal i teksty oraz **Radek Łukasiewicz** - gitara, bas, syntezatory i produkcja muzyczna. Matylda/Łukasiewicz to nowość na polskim rynku muzycznym, a duet już zdążył dać o sobie znać. Bilety po 90 zł.

Wystawa w Ogrodzie Botanicznym UMCS w Lublinie
Ogród Botaniczny UMCS w Lublinie zaprasza do Dworku Kościuszków (wejście od ul. Willowej w Lublinie) na wystawę pt. „Moje siostry rośliny". Ekspozycję tworzą prace dr. **Zbigniewa Jóźwika** - przyrodnika związanego przez całe życie zawodowe z UMCS, z pasji artysty grafika i twórcy ekslibrisu. Wystawa jest wydarzeniem towarzyszącym w ramach jubileuszu 80-lecia Uniwersytetu Marii Curie-Skłodowskiej oraz inauguruje sezon 2024 w Ogrodzie Botanicznym UMCS. Wystawa zawiera zbiór kilku cykli grafik i ekslibrysów wykonanych w technice linorytu, drzeworytu i suchej igły. Z. Jóźwik jest autorem czternastu tek i albumów graficznych, wykonał ponad 400 grafik oraz 800 ekslibrisów. Wystawa dostępna dla zwiedzających do 14 czerwca br. **(opr. mo)**

eprasa.pl fc61e00817

Nissan X-Trail 1,5 163 KM

Duże SUV-y z napędem tylko na przednią oś i bez wyszukanych napędów hybrydowych przejęły dziś rolę rodzinnych kombi. Nie inaczej należy podchodzić do podstawowej odmiany Nissana X-Trail. I z tej roli wywiązuje się znakomicie, bo jest pojemny, świetnie wykończony, ma wielki bagażnik i nie pali dużo.

Nadwozie i wnętrze

X-Trail, jak na dużego SUV-a przystało, prezentuje się godnie, by nie użyć słowa monumentalnie. Ma słuszne gabaryty, pionowy przód i niemal poziomo poprowadzoną linię maski. Ma też bardzo modne obecnie podwójne reflektory oraz dużą atrapę chłodnicy. Dolna część nadwozia jest osłonięta czarnymi listwami, które korespondują z takimi samymi lusterkami oraz również czarnym dachem i słupkami. Nadwozie oparto na 19-calowych kołach. Kabina wykończona jest czarną oraz brązową skórą (sztuczną oczywiście). Praktycznie wszędzie znajdziemy miękkie i bardzo przyjemne w dotyku materiały. Rysunek deski rozdzielczej jest klasyczny: duży wyświetlacz centralny na górze, pod nim analogowy panel sterowania klimatyzacją, a jeszcze niżej tunel środkowy z ładowarką indukcyjną, wybierakiem kierunku jazdy, kilkoma przyciskami, w tym do wspomagania zjazdu ze wzniesień, oraz pokrętłem do wyboru jednego z pięciu trybów jazdy. Kierownica jest okrągła i posiada charakterystyczne dla Nissana wąskie dwa ramiona, na których rozmieszczono przyciski do obsługi komputera oraz audio. Wszystko jest proste, czytelne i bardzo intuicyjne.

Za kierownicą mamy widok na cyfrowe zegary, ale nie trzeba z nich korzystać, bo do dyspozycji jest bardzo fajny wyświetlacz head-up, który wszystkie potrzebna informacje podaje na szybie. Fotele są bardzo wygodne, mają długie siedzisko i szeroki zakres regulacji. Na tylnej kanapie wygodnie zasiądą trzy dorosłe osoby, a bagażnik ma pojemność ponad 585 litrów.

Silnik i skrzynia biegów

Prezentowany Nissan X-Trail został wyposażony w tradycyjny silnik benzynowy wspomagany jedynie tzw. miękką hybrydą, której jedynym zadaniem jest dbanie o obniżenie spalania podczas ruszania, czy jazdy pod górę. Pod maską mamy uturbione 1,5 o mocy 163 KM oraz napęd na przednią oś, który przenosi automatyczna skrzynia bezstopniowa. Wszystko działa bardzo sprawnie i płynnie, skrzynia nie generuje żadnych szarpnięć czy opóźnień, więc te 163 konie całkiem nieźle radzą sobie z napędzaniem tego samochodu. Oczywiście nie ma co oczekiwać po nim sportowych osiągów, ale to auto, które w dzisiejszych czasach pełni rolę rodzinnego kombi, więc potencjalni klienci oczekują od niego bardziej wygody użytkowania niż świetnego przyspieszenia. Jak na tak dużego i ciężkiego SUV-a, X-Trail nie zużywa ogromnych ilości paliwa, bo średnie spalanie w cyklu mieszanym mieści się w okolicach 8 litrów benzyny.

Zawieszenie i komfort jazdy

Już dawno nie jeździłem tak komfortowym samochodem jak Nissan X-Trail. Nie chodzi tu tylko o wykończenie wnętrza, które śmiało można porównać do klasy premium, ale też o kapitalne jej wyciszenie. Mimo gabarytów i kształtu niemającego wiele wspólnego z opływowym, do kabiny nie docierały prawie żadne odgłosy z zewnątrz. Był lekki szum opon i mruczenie silnika, ale to wszystko. Gdy już jesteśmy przy komforcie, warto wspomnieć o tym, że tylne drzwi w X-Trailu otwierają się praktycznie do kąta prostego. Oznacza to idealny dostęp do tylnej kanapy. Słowa uznania należą się konstruktorom za to, jak doskonale poradzili sobie z zestrojeniem zawieszenia i układu napędowego.

Wyposażenie i cena

Podstawowa odmiana X-Traila z napędem na przednią oś kosztuje obecnie 172 700 zł. Wersja testowa w bogatszej konfiguracji Tekna zaczyna się od kwoty 191 050 zł. Na jej pokładzie znalazły się m.in.: aktywny tempomat, podgrzewane i elektrycznie sterowane fotele i kierownica, okno panoramiczne, 19-calowe koła, kilka trybów jazdy, wyświetlacz naszybowy, mnóstwo systemów wspomagających kierowcę, adaptacyjne światła LED, skórzana tapicerka, przesuwna tylna kanapa i wiele innych.

DOSTAWCY PRĄDU®
www.akumulatorypolska.pl
AKUMULATORY
Doradzamy Montujemy Ładujemy
CENTRUM AKUMULATORÓW I KLIMATYZACJI
ANDRZEJ MARCINKOWSKI
Chełm, ul. Kolejowa 5, tel. 797 91 00 91 Pn.-Pt. 8-17 Sob. 8-14

CHEŁM OPON SERWIS Baza
OPONY CAŁOROCZNE
82/565-18-95
Dembowskiego 1/2

WĘDKARSKI KOŁOWROTEK

Pierwsze zawody w randze mistrzowskiej

Kapitanat Sportowy wraz z Radą ds. młodzieży ZO PZW Chełm informuje, że w dniu 5 maja na zbiorniku Tuligłowy koło Krasnegostawu zostaną rozegrane Mistrzostwa Okręgu PZW w Chełmie w kategorii kobiet, juniorów i kadetów. Zawody zostaną przeprowadzone w dwóch dwugodzinnych turach. Zbiórka zawodników o godz. 8.00 na łowisku. Zgłoszenia do 29 kwietnia w biurze ZO PZW lub telefonicznie 82 563 08 22.

Sum zaprasza na porządki

Zarząd koła PZW Sum zachęca do wstąpienia w szeregi prężnie działającego i niezwykle koleżeńskiego koła. Składki można uiścić w dwóch miejscach: u skarbnika w sklepie zoologiczno-wędkarskim przy ul. Przemysłowej 33 (obok Żabki) albo u kolegi Stefana Adamowskiego na Osiedlu Słonecznym przy ul. Szymanowskiego 7/16. Wcześniej warto się z nim umówić telefonicznie: 508294732. A już w najbliższą sobotę (20 kwietnia) zarząd zaprasza na sprzątanie brzegów Jeziora Białego w ramach Tygodnia Czystości Wód. Zbiórka na miejscu przy stanicy wędkarskiej o godz. 9.

Moczykij otworzył sezon

W niedzielę (7 kwietnia) Zarząd koła PZW Moczykij Chełm zorganizował feederowe zawody na otwarcie sezonu, które rozegrano na zbiorniku Niwa w Sawinie. Do rywalizacji stanęło 35 zawodników. Pogoda dopisała, gorzej było z braniami, bo ryby nie chciały współpracować. Wygrał Leszek Roman - 1950 g, drugi był Łukasz Przeor - 1450 g, a trzeci Marek Kowalczuk - 1825 g. Kolejne miejsca zajęli: 4. Adam Żukowski - 1420 g, 5. Krzysztof Sawicz - 1330 g, 6. Krzysztof Zosiuk 1110 g.

Porządki przy Stańkowie

Zarząd Koła PZW Chełm Miasto informuje, że w sobotę (6 kwietnia) przeprowadzono czyn społeczny na zb. Stańków polegający na porządkowaniu nabrzeża tego łowiska od strony wsi Stańków. Zebrano pięć 120-litrowych worków śmieci pozostawionych przez wędkarzy. W akcji wzięło udział 11 członków koła. Należy stwierdzić, że po ustawieniu kontenera zebrano mniej odpadów jak w roku ubiegłym. Apelujemy do wędkarzy, aby przestrzegali regulaminu i nie pozostawiali śmieci na łowisku.

Katastrofa w Stawie

Ponad tonę śniętych ryb wyłowiono i zutylizowano ze zbiornika w Stawie. Padły piękne amury, tołpygi, dużo małych sandaczy oraz mnóstwo drobnicy. Nadal nie wiadomo, co było przyczyną katastrofy, bo badania martwych ryb wykonane w Państwowym Instytucie Weterynarii w Puławach nie przyniosły żadnych rezultatów. Jakość wody w zbiorniku nie budzi zastrzeżeń. W czwartek (11 kwietnia) do badań pobrano próbki gleby z dna zalewu. - Sytuacja wygląda na opanowaną - mówi **Marcin Adamczyk**, dyrektor biura Okręgu PZW w Chełmie. - Nowych śnięć już nie notujemy. Stosujemy się do zaleceń specjalistów i już wsypaliśmy do wody wapno oraz antybiotyki dla ryb.

Wiosenne śnięcie ryb w zbiornikach to w ostatnim czasie częste zjawisko. Według badaczy powoduje je m.in. globalne ocieplenie klimatu. Normalnie w zimie ryby słabo żerują i są bardzo mało aktywne. Brak zimy to cieplejsza woda, więc zwierzęta zmiennocieplne jakimi są ryby odbierają to jako bodziec do większej aktywności. Są jednak osłabione i tym samym narażone na wszelkie infekcje bakteryjne czy grzybicze. Zjawisko zanika gdy temperatura wody przekroczy 18 stopni Celsjusza, a więc w drugiej połowie maja. **(bm)**

eprasa.pl fc61e00817

TELEWIDZ

PROGRAM TELEWIZYJNY 15.04.–21.04.2024

PONIEDZIAŁEK

SENSACYJNY

Szybcy i wściekli 5

20.10 POLSAT

Dominic i Brian trafiają do Rio de Janeiro. Ich tropem podąża agent Hobbs. Aby zapewnić sobie dostatnie życie, przyjaciele postanawiają obrabować narkotykowego bossa.

USA 2011, REŻ. JUSTIN LIN, WYK. VIN DIESEL, PAUL WALKER, DWAYNE JOHNSON, JORDANA BREWSTER, TYRESE GIBSON

WTOREK

DRAMAT

Bandyta

20.00 TV PULS

Złodziej Gilbert Galvan Jr. ucieka z więzienia. Wyjeżdża z USA do Kanady. Przyjmuje tożsamość Roberta Whitemana. Poznaje Andreę i zakochuje się w niej. Niebawem wraca na przestępczą ścieżkę.

KANADA 2022, REŻ. ALLAN UNGAR, WYK. JOSH DUHAMEL, MEL GIBSON, ELISHA CUTHBERT, NESTOR CARBONELL, SWEN TEMMEL

ŚRODA

KOMEDIA

Miłość na pierwszą stronę

21.05 POLSAT

Nina rozstaje się z niewiernym partnerem i zostaje paparazzo. Jej celem jest syn pani prezydent. Choć wiele ich różni, nie potrafią się sobie oprzeć. Mężczyzna nie zna jednak prawdy o wybrance.

POLSKA 2022, WYK. OLGA BOŁĄDŹ, PIOTR STRAMOWSKI, MAGDALENA SCHEJBAL, RAFAŁ ZAWIERUCHA, MATEUSZ DAMIĘCKI

CZWARTEK

DRAMAT

Sztuka kochania: Historia...

22.40 TVN

PRL. Ginekolog Michalina Wisłocka pomaga pacjentkom zrozumieć ich potrzeby. To przyczynia się do powstania książki o seksualności. Opublikowanie poradnika nie jest jednak łatwe.

POLSKA 2017, REŻ. MARIA SADOWSKA, WYK. MAGDALENA BOCZARSKA, JUSTYNA WASILEWSKA, PIOTR ADAMCZYK

PIĄTEK

DRAMAT

Joker

20.00 TVN

Były pacjent szpitala psychiatrycznego Arthur Fleckn pracuje jako klaun i marzy o byciu dowcipnym człowiekiem sukcesu. Kiedy los daje mu szansę na realizację fantazji, nikomu nie jest do śmiechu.

USA/KANADA 2019, REŻ. TODD PHILLIPS, WYK. JOAQUIN PHOENIX, ROBERT DE NIRO, ZAZIE BEETZ, FRANCES CONROY, BRETT CULLEN

SOBOTA

SENSACYJNY

Londyn w ogniu

20.00 STOPKLATKA

W niewyjaśnionych okolicznościach umiera premier Wielkiej Brytanii. Na uroczystości pogrzebowe przybywają przywódcy państw z całego świata. Wtedy w brytyjskiej stolicy dochodzi do serii zamachów.

WIELKA BRYTANIA/USA/BUŁGARIA 2016, REŻ. BABAK NAJAFI, WYK. GERARD BUTLER, AARON ECKHART, ALON ABOUTBOUL

PONIEDZIAŁEK 15 KWIETNIA

TVP 1

04.50 Klan (4319); Dziedzictwo (255)
06.05 Złoty chłopak (158) - serial, Tur.
07.00 Transmisja mszy świętej
07.30 Studio Raban - magazyn, Polska
08.00 Wydział kryminalny Kitzbühel (50)
08.50 Ranczo 5 (54) - serial obycz., Pol.
09.45 Komisarz Alex 19 (234) - serial
10.45 Ojciec Mateusz 28 (360) - serial
11.35 Korona królów. Jagiellonowie (154)
12.10 Agrobiznes, Agropogoda
12.35 Magazyn rolniczy - mag. rolniczy
12.55 Zielona planeta (1/5) - serial
14.00 Złoty chłopak (159) - serial, Turcja
14.55 Jaka to melodia?
15.35 Gra słów. Krzyżówka - teleturniej
16.05 Dziedzictwo (256) - serial, Turcja
17.00 Teleexpress, Jaka to melodia?
17.55 Klan (4320) - telenowela, Polska
18.25 Leśniczówka (874) - telen., Polska
19.00 Jeden z dziesięciu - teleturniej
19.30 Program informacyjny 19.30 - inf.
19.55 Pytanie dnia, Pogoda, Sport
20.15 Reporterzy - magazyn reporterów
20.30 Korona królów. Jagiellonowie (155)
21.10 Teatr Telewizji: Dybuk - sztuka Szymona An-skiego, Polska 1999
22.55 Na ratunek Notre Dame (1/2) - dok., Fr./Chiny/USA/Australia 2020
23.50 Balans bieli - pr. religijny, Pol. 2024
00.35 Absolwent - film obycz., USA 1967
02.30 Miłość w Andaluzji - komedia romantyczna, Francja 2019
04.15 Notacje - cykl dok., Polska
04.30 Zakończenie programu

TVP 2

04.35 Na dobre i na złe (804): A po burzy przyjdzie dzień - serial, Pol.
05.30 M jak miłość (1555) - serial, Polska
06.25 Dobre historie: Dobro się niesie
06.55 Rodzinka.pl (178): Mimo wszystko miłość - serial kom., Polska
07.30 Pytanie na śniadanie
11.15 Okrasa łamie przepisy: Pesto, salsa czy sałsza - magazyn
11.50 Barwy szczęścia (2981) - serial
12.30 Koło fortuny - teleturniej, Polska
13.15 Akacjowa 38 (322) - telen., Hiszp.
14.05 Va banque - teleturniej, Polska
14.35 Na sygnale (557): Ciąg dalszy ponownie nastąpi... - serial, Pol.
15.05 Na dobre i na złe (917): Trzeba całej wioski - serial obycz., Polska
16.00 Koło fortuny - teleturniej, Polska
16.35 Familiada - teleturniej
17.15 Zakazany owoc (447) - telen., Tur.
18.10 Va banque - teleturniej, Polska
18.45 Akacjowa 38 (355) - telen., Hiszp.
19.35 Barwy szczęścia (2981) - serial
20.10 Barwy szczęścia (2982) - serial
20.45 Kulisy serialu „M jak miłość"
20.55 M jak miłość (1797) - serial, Pol.
21.55 Na sygnale (558): Śliska sprawa
22.30 Panorama - program informacyjny
23.10 Stulecie Winnych 4 (44) - serial
23.55 Winni - dramat krym., Dania 2018
01.40 O mnie się nie martw 10 (3/13)
02.40 Tam, gdzie mieszka Bóg - film obycz., Argentyna/Włochy 2017
04.05 Zakończenie programu

POLSAT

04.45 Disco Gramy - muz., Polska 2024
05.25 Telezakupy TV Okazje - magazyn
06.00 Nowy dzień - program inf.
08.40 Malanowski i partnerzy (725): Fatalne kłamstwo - serial, Polska
09.10 Malanowski i partnerzy (726): Zły ojciec - serial fab.-dok., Polska
09.40 Sekrety rodziny (122): Tajemnice rękopisu - serial paradok., Pol.
10.40 Dlaczego ja? (809): Tajemnicza klientka taksówki - serial, Polska
11.40 Gliniarze (716): Dama Kier
12.50 Wydarzenia, Interwencja
13.40 Trudne sprawy (1261): Zwyczajna rodzina - serial paradok., Polska
14.40 Dlaczego ja? (1307): Światło domu rodzinnego - serial, Polska
15.50 Wydarzenia, Pogoda
16.15 Interwencja - mag. reporterów
16.30 Na ratunek 112 (903): Drogowy bandyta - serial paradok., Polska
17.00 Gliniarze (912): Cena przeszłości - serial paradokumentalny, Polska
18.00 Pierwsza miłość (3796) - serial
18.50 Wydarzenia - program inf.
19.25 Gość „Wydarzeń" - public.
19.45 Sport, Pogoda
20.10 Szybcy i wściekli 5 - film sensacyjny, USA 2011, reż. Justin Lin
23.00 Proceder (1) - serial biograf., Pol.
00.00 Siła i honor - dramat obyczajowy, USA 2000, reż. George Tillman Jr.
02.50 Uniwersalny żołnierz: Powrót - film sensacyjny, USA 1999

TVN

05.40 Uwaga! - magazyn reporterów
05.55 Ukryta prawda (917) - serial, Pol.
06.50 Kuchenne rewolucje: Łódź, Włoszczyzna - rozr., Polska 2018
07.45 Dzień Dobry TVN - magazyn
11.30 Kuchenne rewolucje: Dąbrowa Górnicza, Juran - rozr., Pol. 2016
12.35 Ukryta prawda (1605) - serial
13.40 Ukryta prawda (944) - serial, Pol.
14.45 Detektywi (5/56) - serial, Polska
15.45 Kuchenne rewolucje: Stare Czarnowo, Czarny Bawół - rozr.
16.55 Ukryta prawda (1610) - serial, Pol.
18.00 Detektywi (84) - serial, Polska
19.00 Fakty - program informacyjny
19.40 Sport
19.45 Pogoda - program informacyjny
19.55 Uwaga! - magazyn reporterów
20.10 Doradca smaku - magazyn
20.15 Na Wspólnej (3801) - serial, Pol.
20.55 Milionerzy - teleturniej, Pol. 2024
21.35 Skazana 3 (1/7) - serial krym., Pol.
22.45 Teściowie - komedia, Polska 2021, reż. Jakub Michalczuk, wyk. Marcin Dorociński, Maja Ostaszewska
00.20 Co za tydzień - mag. kulturalny
00.55 Dowody zbrodni (23) - serial, USA
02.00 Projekt Cupid - rozr., Polska 2022
02.35 Szpital (160) - serial paradok., Pol.
03.30 Uwaga! - magazyn reporterów
03.45 Nauka jazdy 2 - rozr., Polska 2017
04.10 Recepta na stary dom 2 - rozr.
04.35 Jak to jest zrobione? (2/26)
05.00 Kto was tak urządził? - magazyn

TV 4

06.00 Łowcy skarbów. Kto da więcej?
07.00 Łowcy skarbów. Kto da więcej?
08.00 STOP Drogówka - magazyn, Polska
09.00 STOP Drogówka - magazyn, Polska
10.00 Trudne sprawy (972): Ściema z dzieckiem w tle - serial, Polska
11.00 Trudne sprawy (973): Mąż uznał, że dziecko zniszczyło ich miłość
12.00 Policjantki i Policjanci (306)
13.00 Gliniarze (491): Ucieknij ze mną
14.00 Na ratunek 112 (423): Nosicielka
14.30 Na ratunek 112 (424): Dzika lokatorka - serial paradok., Polska
15.00 Pomóż mi (70) - serial, Polska
16.00 Policjantki i Policjanci (639)
17.00 Policjantki i Policjanci (640)
18.00 Łowcy skarbów. Kto da więcej?
19.00 Policjantki i Policjanci (1141)
20.00 Sprawiedliwi - Wydział Kryminalny (784) - serial krym., Polska
21.00 Pamiętniki z wakacji (68) - serial
22.00 Kac w Acapulco - komedia, Meksyk 2019, reż. Guillermo Iván, wyk. Ana Serradilla, Michael Kingsbaker, Michael Madsen, Paul Sorvino
23.55 Love Island. Wyspa miłości
01.25 STOP Drogówka - magazyn, Polska
02.25 Śmierć na 1000 sposobów (9)
02.55 SuperLudzie (28) - serial dok., Pol.
03.25 SuperLudzie (29) - serial dok., Pol.
03.55 SuperLudzie (30) - serial dok., Pol.
04.25 SuperLudzie (31) - serial dok., Pol.
04.55 SuperLudzie (32) - serial dok., Pol.
05.30 Telezakupy TV Okazje - magazyn

TVN SIEDEM

05.00 Szkoła (678) - serial paradok., Pol.
06.00 Szkoła (432) - serial paradok., Pol.
06.55 Szpital (1002) - serial, Polska
07.55 Ukryta prawda (1100) - serial, Pol.
08.55 Ukryta prawda (822) - serial, Pol.
10.00 Ukryta prawda (823) - serial, Pol.
11.00 Detektywi (83) - serial, Polska
12.00 W-11 - Wydział Śledczy (618): Ślady zbrodni - serial fab.-dok., Polska
12.45 Szpital (1003) - serial, Polska
13.50 Sąd rodzinny (154) - serial, Polska
14.50 Sędzia Anna Maria Wesołowska (587) - serial fab.-dok., Polska
15.50 Sędzia Anna Maria Wesołowska (515) - serial fab.-dok., Polska
16.55 Zagadki losu (10/34) - serial, Pol.
17.55 Szpital (697) - serial paradok., Pol.
18.55 Ukryta prawda (1189) - serial, Pol.
20.00 Hotel Paradise 8 - reality show
21.00 Jak się pozbyć cellulitu - komedia obyczajowa, Polska 2011, reż. Andrzej Saramonowicz, wyk. Magdalena Boczarska
23.20 Czas na show. Drag me out - rozr.
00.20 Bajecznie bogaci Azjaci - komedia romantyczna, USA 2018, reż. Jon M. Chu, wyk. Sonoya Mizuno
02.40 Mój sąsiad morderca 6 (4/10)
03.35 Druga strona medalu 3: Maja Włoszczowska - talk-show
04.00 Druga strona medalu 3: Krzysztof Krauze - talk-show, Polska 2010
04.25 Druga strona medalu 4: Jan Podgórski - talk-show, Polska 2011

TV PULS

06.00 Nash Bridges (1, 2) **08.00** Kobra - oddział specjalny (4, 5) **10.00** Zbuntowany anioł (185, 186) **12.00** Miasteczka. Nie ufaj nikomu (28, 30): Prezent na urodziny; Słodkie sekrety **14.00** Lombard. Życie pod zastaw 8 (384, 385) **16.00** Miasteczka. Nie ufaj nikomu (31) **17.00** Lombard. Życie pod zastaw 14 (747, 748, 749) **20.00** Przynęta - film sensacyjny, USA/Kanada 2000 **22.20** Smak zemsty. Peppermint - thriller, Chiny/Hongkong/USA 2018 **00.35** S.W.A.T.: Oblężenie - film sensacyjny, USA 2017 **02.30** Dzielnica strachu 6 (233) **03.25** Zobacz to!: Menu na miarę **04.05** Taki jest świat 9 **05.00** Dzielnica strachu 6 (230)

PULS 2

10.45 Basia (5, 6) **11.10** Pamiętnik Florki (44) **11.35** Bing (40, 41, 42) **12.00** Tomek i przyjaciele: Naprzód lokomotywy! 26 (31) **12.25** Milo (38, 39) **12.45** Summer i Todd - Na słonecznej farmie (49, 50, 51) **13.10** Trojaczki (10, 11) **13.35** Blaze i Megamaszyny 7 (1) **14.00** Monster High (4, 5) **15.00** Miraculous: Biedronka i Czarny Kot 3 (22, 23) **15.55** Blue 2 (39, 40, 41) **16.35** Smerfy 2 (9, 10) **17.00** Pingwiny z Madagaskaru 2 (34, 35, 36, 37) **19.05** Psi Patrol 7 (26) **19.35** Psi Patrol 8 (1) **20.00** Lombard. Życie pod zastaw 14 (739) **21.00** Dzielnica strachu 6 (235, 236) **23.00** Wstydliwe choroby 5 (6, 7) **01.00** Dzielnica strachu 6 (233)

STOPKLATKA

06.00 Scena śmiechu **06.40** Fools Gold - etiuda film., Pol. 2020 **07.00** Złoty interes **08.00** Hudson i Rex 5 (4) **09.00** Komisarz Rex 6 (86, 87, 89): Dziewczyna i zabójca; Opętanie; Morderczy test **12.00** Katastrofy w przestworzach (97, 127, 54, 206) **16.00** Hawaje 5-0 (19, 20) **18.00** Komisarz Rex (9, 10) **20.00** Asterix na olimpiadzie - komedia, Francja/Niemcy/Hiszpania/Włochy/Belgia 2008 **22.30** Mechanik: Prawo zemsty - film sensacyjny, USA 2011 **00.25** Poniedziałek - film sensacyjny, Polska 1998 **02.25** Weekend - komedia, Polska 2010 **04.50** Premiera: Pilotka - film krótkometrażowy, Polska 2023 **05.05** W rytmie wolności (1)

TTV HD

06.00 Express **06.15** Dobra robota 3 (27) **06.45** Ukryta prawda (1064) **07.45** Szpital (842, 843) **09.45** Kartoteka 10 (25) **10.45** Zakup w ciemno 2 **11.45** Damy i wieśniaczki. Ukraina 4 (10) **12.45** Królowe życia 7 (7) **13.30** Życie na kredycie 3 **14.40** Gogglebox. Przed telewizorem 16 **15.45** Express, Pogoda **16.05** Zakup w ciemno 2 **17.05** Usterka 14 (26) **17.45** Express, Pogoda **18.00** Sport **18.05** Dobra robota 4 (24) **18.40** Złomowisko PL (11) **19.45** Express, Pogoda **20.05** Zakup w ciemno 3 **21.15** DeFacto 14 **21.45** Express, Pogoda **22.00** Gogglebox. Przed telewizorem **00.00** 99 - Gra o wszystko. VIP 4

TV 6

06.00 Strażnik Teksasu (17, 18) **08.00** Policjantki i Policjanci (1140) **09.00** Kobra - oddział specjalny (12, 13) **11.05** Więzienie (16, 17, 18, 20) **13.00** Policjantki i Policjanci (527, 528) **15.00** Kobra - oddział specjalny (14, 15) **17.00** Magnum: Detektyw z Hawajów (13) **18.00** Strażnik Teksasu (10, 11) **20.00** CSI: Kryminalne zagadki Nowego Jorku (5, 6) **22.00** Sprawiedliwi - Wydział Kryminalny (685, 686) **00.05** Więzienie (10, 11) **01.00** Święty (115, 116) **02.00** STOP Drogówka **03.00** Benny Hill **03.40** Nowe sekrety sąsiadów (19) **04.10** Nowe sekrety sąsiadów (20) **04.40** Kochane pieniądze (24) **05.45** Telezakupy TV Okazje

POLSAT SPORT

06.00 Cafe Futbol **08.00** Atleci **08.30** Boks: Polsat Boxing Promotions 10 w Łodzi **11.00** Tenis: Turniej ATP w Barcelonie - mecz 1. rundy gry pojedynczej **13.00** Tenis: Turniej ATP w Barcelonie - mecz 1. rundy gry pojedynczej **15.00** Tenis: Turniej ATP w Barcelonie - mecz 1. rundy gry pojedynczej **17.30** Siatkówka mężczyzn: PlusLiga - mecz o miejsca 11. miejsce: Ślepsk Małow Suwałki - Barkom Każany Lwów **20.30** Siatkówka mężczyzn: PlusLiga - mecz o 13. miejsce: GKS Katowice - KGHM Cuprum Lubin **23.00** Siatkówka mężczyzn: PlusLiga - mecz ćwierćfinałowy fazy play-off **01.00** Boks: Rocky Boxing Night w Koszalinie

eprasa.pl fc61e00817

WTOREK 16 KWIETNIA

TVP 1

04.50 Klan (4320) - telenowela, Polska
05.15 Dziedzictwo (256) - serial, Turcja
06.05 Złoty chłopak (159) - serial, Turcja
07.00 Transmisja mszy świętej
07.30 Kościół z bliska - magazyn
08.00 Wydział kryminalny Kitzbühel (51)
08.50 Ranczo 5 (55) - serial obycz., Pol.
09.45 Komisarz Alex 19 (235) - serial
10.45 Ojciec Mateusz 28 (361) - serial
11.35 Korona królów. Jagiellonowie (155)
12.10 Agrobiznes, Agropogoda
12.35 Rok w ogrodzie extra - magazyn
12.50 Żółw błotny. Osobliwy relikt polskiej przyrody - film dokumentalny, Polska 2021
14.00 Złoty chłopak (160) - serial, Tur.
14.55 Jaka to melodia?
15.35 Gra słów. Krzyżówka - teleturniej
16.05 Dziedzictwo (257) - serial, Turcja
17.00 Teleexpress, Jaka to melodia?
17.55 Klan (4321) - telenowela, Polska
18.25 Leśniczówka (875) - telen., Polska
19.00 Jeden z dziesięciu - teleturniej
19.30 Program informacyjny 19.30 - inf.
19.55 Pytanie dnia, Pogoda, Sport
20.15 Reporterzy - magazyn reporterów
20.30 Korona królów. Jagiellonowie (156)
21.10 Katyń - dramat hist., Polska 2007
23.20 Fatalna układanka - thriller, USA 2020, reż. Deon Taylor
01.15 Magazyn Ekspresu Reporterów
02.20 Absolwent - film obycz., USA 1967
04.15 Tacy byliśmy - cykl rep., Pol. 2023
04.45 Zakończenie programu

TVP 2

04.40 Na dobre i na złe (805): Nie jestem tym, za kogo mnie masz
05.35 M jak miłość (1556) - serial, Polska
06.25 Zmartwychwstał Pan, Alleluja!
06.50 Rodzinka.pl (179): Gdyby kózka nie skakała... - serial kom., Polska
07.30 Pytanie na śniadanie
11.15 Mieszkać piękniej: Domy regionalne - cykl reportaży, Polska 2022
11.50 Barwy szczęścia (2982) - serial
12.30 Koło fortuny - teleturniej, Polska
13.15 Akacjowa 38 (323) - telen., Hiszp.
14.05 Va banque - teleturniej, Polska
14.35 Na sygnale (558): Śliska sprawa
15.05 M jak miłość (1797) - serial, Polska
16.00 Koło fortuny; Familiada
17.15 Zakazany owoc (448) - telen., Tur.
18.10 Va banque - teleturniej, Polska
18.45 Akacjowa 38 (356) - telen., Hiszp.
19.35 Barwy szczęścia (2982) - serial
20.10 Barwy szczęścia (2983) - serial
20.45 Kulisy serialu „M jak miłość"
20.55 M jak miłość (1798) - serial, Pol.
21.55 Na sygnale (559): Ojcowie
22.30 Panorama - program informacyjny
23.10 Stulecie Winnych 4 (45) - serial
23.55 Demon - thriller, Polska/Izrael 2015
01.45 Nadzwyczajni - komediodramat, Francja/Belgia 2019
03.50 Słowacja - zabici kochankowie - film dokumentalny, Francja 2021
04.55 Rodzinka.pl (207): Metka mnie drapała... - serial kom., Polska
05.25 Zakończenie programu

POLSAT

04.40 Disco Gramy - muz., Polska 2024
05.25 Telezakupy TV Okazje - magazyn
06.00 Nowy dzień - program inf.
08.40 Malanowski i partnerzy (727): Bezkarny - serial fab.-dok., Polska
09.10 Malanowski i partnerzy (728): Bracia - serial fab.-dok., Polska
09.40 Sekrety rodziny (123): Braterska miłość - serial paradok., Polska
10.40 Dlaczego ja? (810): Wygrana i strata - serial paradok., Polska
11.40 Gliniarze (717): Dla kasy - serial
12.50 Wydarzenia - program inf.
13.20 Interwencja - mag. reporterów
13.40 Trudne sprawy (1262): Tajemnica lekarska - serial paradok., Pol.
14.40 Dlaczego ja? (1308): Dobra matka - serial paradok., Polska
15.50 Wydarzenia, Pogoda
16.15 Interwencja - mag. reporterów
16.30 Na ratunek 112 (904): Przeznaczenie - serial paradok., Polska
17.00 Gliniarze (913): Napad - serial
18.00 Pierwsza miłość (3797) - serial
18.50 Wydarzenia - program inf.
19.25 Gość „Wydarzeń" - public.
19.45 Sport
19.55 Pogoda - program informacyjny
20.05 Ninja Warrior Polska
22.05 Krwawa profesja - dramat sensacyjny, USA 2002, reż. Clint Eastwood
00.25 Piąta fala - film SF, USA 2016
03.00 Zjedz Kambodżę - mag., Pol. 2012
03.35 Nasz nowy dom - reality show

TVN

05.40 Uwaga! - magazyn reporterów
05.55 Ukryta prawda (918) - serial, Pol.
06.50 Kuchenne rewolucje: Stare Czarnowo, Czarny Bawół - rozr.
07.45 Dzień Dobry TVN - magazyn
11.30 Kuchenne rewolucje: Kielce, Jadłodajnia Bartosz - rozr., Pol. 2016
12.35 Ukryta prawda (1606) - serial
13.40 Ukryta prawda (945) - serial, Pol.
14.45 Detektywi (6/56) - serial, Polska
15.45 Doradca smaku - magazyn
15.50 Kuchenne rewolucje: Białystok, James Bomba-Lina - rozr.
16.55 Ukryta prawda (1611) - serial, Pol.
18.00 Detektywi (85) - serial, Polska
19.00 Fakty - program informacyjny
19.40 Sport
19.45 Pogoda - program informacyjny
19.55 Uwaga! - magazyn reporterów
20.10 Doradca smaku - magazyn
20.15 Na Wspólnej (3802) - serial, Pol.
20.55 Milionerzy - teleturniej, Pol. 2024
21.35 Pokonaj mnie, jeśli potrafisz - reality show, Polska 2024
22.40 Kuba Wojewódzki - talk-show
23.40 Superwizjer - mag. reporterów
00.15 Skazana 3 (1/7) - serial krym., Pol.
01.30 Dowody zbrodni (1/22) - serial
02.30 Projekt Cupid - rozr., Polska 2022
03.00 Szpital (161) - serial paradok., Pol.
03.55 Uwaga! - magazyn reporterów
04.10 Nauka jazdy 2 - rozr., Polska 2017
04.35 Recepta na stary dom 2 - rozr.
05.00 Jak to jest zrobione? (3/26)

TV 4

06.00 Łowcy skarbów. Kto da więcej?
07.00 Łowcy skarbów. Kto da więcej?
08.00 Dlaczego ja? (831) - serial, Polska
09.00 Dlaczego ja? (832) - serial, Polska
10.00 Trudne sprawy (974): Kopia byłego - serial paradok., Polska
11.00 Trudne sprawy (975): Kobieta odkrywa, że jej partner ma narzeczoną - serial paradok., Polska
12.00 Policjantki i Policjanci (307)
13.00 Gliniarze (492): Zabójcze zlecenie - serial paradok., Polska
14.00 Na ratunek 112 (425): Czułe serce - serial paradok., Polska
14.30 Na ratunek 112 (426): Szanuj bliźniego swego - serial, Polska
15.00 Pomóż mi (71) - serial, Polska
16.00 Policjantki i Policjanci (641)
17.00 Policjantki i Policjanci (642)
18.00 Łowcy skarbów. Kto da więcej?
19.00 Policjantki i Policjanci (1142)
20.00 Sprawiedliwi - Wydział Kryminalny (785) - serial krym., Polska
21.00 Pamiętniki z wakacji (69) - serial
22.00 Uprowadzenie - film SF, Chiny 2019
00.00 Love Island. Wyspa miłości
01.05 Love Island. Wyspa miłości
02.25 Śmierć na 1000 sposobów (10)
02.55 SuperLudzie (30) - serial dok., Pol.
03.25 SuperLudzie (31) - serial dok., Pol.
03.55 SuperLudzie (32) - serial dok., Pol.
04.25 SuperLudzie (33) - serial dok., Pol.
04.55 SuperLudzie (34) - serial dok., Pol.
05.30 Telezakupy TV Okazje - magazyn

TVN SIEDEM

05.00 Szkoła (679) - serial paradok., Pol.
06.00 Szkoła (433) - serial paradok., Pol.
06.55 Szpital (1003) - serial, Polska
07.55 Ukryta prawda (1101) - serial, Pol.
08.55 Ukryta prawda (824) - serial, Pol.
10.00 Ukryta prawda (825) - serial, Pol.
11.00 Detektywi (84) - serial, Polska
12.00 W-11 - Wydział Śledczy (619): Odwołaj to! - serial fab.-dok., Polska
12.45 Szpital (1004) - serial, Polska
13.50 Sąd rodzinny (155) - serial, Polska
14.50 Sędzia Anna Maria Wesołowska (588) - serial fab.-dok., Polska
15.50 Sędzia Anna Maria Wesołowska (516) - serial fab.-dok., Polska
16.55 Zagadki losu (11/34) - serial, Pol.
17.55 Szpital (698) - serial paradok., Pol.
18.55 Ukryta prawda (1190) - serial, Pol.
20.00 Hotel Paradise 8 - reality show
21.00 Człowiek demolka - film sensacyjny, USA 1993, reż. Marco Brambilla, wyk. Sylvester Stallone, Wesley Snipes, Sandra Bullock, Nigel Hawthorne, Benjamin Bratt
23.25 Blade, Wieczny Łowca 2 - horror, USA/Niemcy 2002, reż. Guillermo del Toro, wyk. Wesley Snipes, Kris Kristofferson, Ron Perlman, Leonor Varela, Norman Reedus
01.55 Hotel Paradise 8 - reality show
02.45 Medium z Long Island 4
03.15 Mój sąsiad morderca 6 (5/10)
04.10 Druga strona medalu 4
04.35 Druga strona medalu 4

TV PULS

06.00 Nash Bridges (2, 3): Napad; Kobieciarze **08.00** Kobra - oddział specjalny (5, 6): Dziewczyna au pair; Przyjaciele **10.00** Zbuntowany anioł (186, 187) **12.00** Miasteczka. Nie ufaj nikomu (29, 31) **14.00** Lombard. Życie pod zastaw 8 (385, 386) **16.00** Miasteczka. Nie ufaj nikomu (32) **17.00** Lombard. Życie pod zastaw 14 (748) **18.00** Lombard. Życie pod zastaw 14 (749) **19.00** Lombard. Życie pod zastaw 14 (750) **20.00** Bandyta - dramat, Kanada 2022 **22.30** Dorwać gringo - dramat, USA 2012 **00.30** Pulp Fiction - dramat, USA 1994 **04.00** Dzielnica strachu 6 (234): Przytułek **05.00** Dzielnica strachu 6 (231)

PULS 2

10.25 Baranek Shaun (69-71) **10.45** Basia (6, 7) **11.10** Pamiętnik Florki (45) **11.35** Bing (43, 44, 45) **12.00** Tomek i przyjaciele: Naprzód lokomotywy! 26 (32) **12.25** Milo (42, 43) **12.45** Summer i Todd - Na słonecznej farmie (52, 1, 2) **13.10** Trojaczki (12, 13) **13.35** Blaze i Megamaszyny 7 (2) **14.00** Monster High (5, 6) **15.00** Miraculous: Biedronka i Czarny Kot 3 (23, 24) **15.55** Blue 2 (42-44) **16.35** Smerfy 2 (10, 11) **17.00** Pingwiny z Madagaskaru 2 (36-39) **19.05** Psi Patrol 8 (1, 2) **20.00** Lombard. Życie pod zastaw 14 (740) **21.00** Dzielnica strachu 6 (236, 237) **23.00** Sex Story - komedia, USA 2011 **01.05** Dzielnica strachu 6 (234)

STOPKLATKA

06.00 Nowa Scena Śmiechu 2: Rewers - Dwóch u lekarza **06.10** Scena śmiechu **07.00** Złoty interes 2 **08.00** Hudson i Rex 5 (5) **09.00** Komisarz Rex 6 (89): Morderczy test **10.00** Komisarz Rex 7 (90, 91): Promienie zemsty; Policjantów się nie całuje **12.00** Katastrofy w przestworzach (99, 128, 55, 207) **16.00** Hawaje 5-0 (21, 22) **18.00** Komisarz Rex (10, 11) **20.00** Igrzyska śmierci - dramat, USA 2012 **23.00** Tożsamość zdrajcy - film sensacyjny, Francja/Czechy/Szwajc./Wlk. Brytania/USA 2017 **01.00** Dublerzy - komedia, Polska 2006 **03.25** O dwóch takich, co ukradli księżyc - film przygodowy, Polska 1962 **05.10** W rytmie wolności (2)

TTV HD

06.00 Express **06.15** Dobra robota 3 (28) **06.45** Ukryta prawda (1065) **07.45** Szpital (844, 845) **09.45** Kartoteka 10 (26) **10.50** Zakup w ciemno 2 **11.45** Damy i wieśniaczki. Ukraina 4 (11) **12.45** Królowe życia 7 (8) **13.30** Życie na kredycie 3 **14.40** Gogglebox. Przed telewizorem 13 **15.45** Express, Pogoda **16.05** Zakup w ciemno 3 **17.05** Usterka 14 (27) **17.45** Express, Pogoda **18.00** Sport **18.05** Dobra robota 4 (1) **18.40** Złomowisko PL (12) **19.45** Express, Pogoda **20.05** Zakup w ciemno 3 **21.15** DeFacto 14 **21.45** Express, Pogoda **22.00** Kanapowczynie 2 **23.00** Żony Podlasia (7) **00.00** Diabelnie boskie 3

TV 6

06.00 Strażnik Teksasu (19, 20) **08.00** Policjantki i Policjanci (1141) **09.00** Kobra - oddział specjalny (14, 15) **11.05** Więzienie (21, 22, 23, 24) **13.00** Policjantki i Policjanci (529, 530) **15.00** Kobra - oddział specjalny (16, 17) **17.00** Magnum: Detektyw z Hawajów (14) **18.00** Strażnik Teksasu (12, 13) **20.00** Agenci NCIS: Los Angeles 13 (1, 2) **22.00** Sprawiedliwi - Wydział Kryminalny (687, 688) **00.05** Więzienie (12, 13) **01.00** Święty (117, 118) **02.00** STOP Drogówka **03.00** Benny Hill **03.40** Nowe sekrety sąsiadów (21, 22): Powrót Marka; Wakacyjny wypad w góry **04.40** Kochane pieniądze (25) **05.45** Telezakupy TV Okazje

POLSAT SPORT

06.00 Cafe Futbol **07.30** Boks: Polsat Boxing Promotions 7 w Lublinie **11.00** Tenis: Turniej ATP w Barcelonie **13.00** Tenis: Turniej ATP w Barcelonie **15.00** Tenis: Turniej ATP w Barcelonie - mecze 1. i 2. rundy gry pojedynczej **17.30** Siatkówka kobiet: TAURON Liga - 2. mecz o 3. miejsce fazy play-off: Grot Budowlani Łódź - BKS BOSTIK ZGO Bielsko-Biała **20.30** Siatkówka kobiet: TAURON Liga - 2. mecz finałowy fazy play-off: PGE RYSICE Rzeszów - Grupa Azoty Chemik Police **23.00** Siatkówka mężczyzn: PlusLiga - mecz ćwierćfinałowy fazy play-off **01.00** Boks: Babilon Boxing Show w Nowym Dworze Mazowieckim - waga superśrednia

ŚRODA 17 KWIETNIA

TVP 1

04.50 Klan (4321); Dziedzictwo (257)
06.10 Złoty chłopak (160) - serial, Turcja
07.00 Transmisja mszy świętej
07.30 Zrujnowani, odbudowani
08.00 Wydział kryminalny Kitzbühel (52)
08.50 Ranczo 5 (56) - serial obycz., Pol.
09.45 Komisarz Alex 19 (236) - serial
10.45 Ojciec Mateusz 28 (362) - serial
11.35 Korona królów. Jagiellonowie (156)
12.10 Agrobiznes, Agropogoda
12.30 Rok w ogrodzie extra - magazyn
12.50 Rumunia nieokiełznana - film dok., Rumunia/Holandia 2018
14.00 Złoty chłopak (161) - serial, Turcja
14.55 Jaka to melodia?
15.35 Gra słów. Krzyżówka - teleturniej
16.05 Dziedzictwo (258) - serial, Turcja
17.00 Teleexpress, Jaka to melodia?
17.55 Klan (4322) - telenowela, Polska
18.25 Leśniczówka (876) - telen., Polska
19.00 Jeden z dziesięciu - teleturniej
19.30 Program informacyjny 19.30 - inf.
19.55 Pytanie dnia, Pogoda, Sport
20.15 Reporterzy - magazyn reporterów
20.30 Korona królów. Jagiellonowie (157)
21.10 Pan życia i śmierci - dramat sensacyjny, Francja/USA/Niemcy 2005
23.20 Chirurdzy (7/10) - serial dok., Pol.
00.20 Kto ratuje jedno życie. Ciotka Hitlera - dramat woj., Polska 2021
01.55 Fatalna układanka - thriller, USA 2020, reż. Deon Taylor
03.45 Tabu (1/8) - serial, Wielka Brytania
04.45 Zakończenie programu

TVP 2

05.35 M jak miłość (1557) - serial, Pol.
06.25 Program gminy żydowskiej
06.50 Rodzinka.pl (180): Boskie życie
07.30 Pytanie na śniadanie - pobudka
07.55 Pytanie na śniadanie - magazyn
11.15 Zrujnowani, odbudowani
11.50 Barwy szczęścia (2983) - serial
12.30 Koło fortuny - teleturniej, Polska
13.15 Akacjowa 38 (324) - telen., Hiszp.
14.05 Va banque - teleturniej, Polska
14.35 Na sygnale (559): Ojcowie
15.05 M jak miłość (1798) - serial, Pol.
16.00 Koło fortuny - teleturniej, Polska
16.35 Familiada - teleturniej
17.15 Zakazany owoc (449) - telen., Tur.
18.10 Va banque - teleturniej, Polska
18.45 Akacjowa 38 (357) - telen., Hiszp.
19.35 Barwy szczęścia (2983) - serial
20.10 Barwy szczęścia (2984) - serial
20.45 Przepis dnia - magazyn
20.55 Na dobre i na złe (918): Dla twojego dobra - serial obycz., Polska
21.55 Na sygnale (560): Wanda, co nie chciała Benia - serial fab.-dok., Pol.
22.30 Panorama - program informacyjny
23.10 Stulecie Winnych 4 (46) - serial
00.10 Człowiek sukcesu - komediodramat, USA 2009
01.50 Tajemnice rodu Valentów 2 (30)
03.00 Nietykalny Harvey Weinstein - film dok., USA/Wielka Brytania 2019
04.50 Rodzinka.pl (208): Rollercoaster - serial komediowy, Polska
05.20 Zakończenie programu

POLSAT

04.40 Disco Gramy - muz., Polska 2024
05.25 Telezakupy TV Okazje - magazyn
06.00 Nowy dzień - program inf.
08.40 Malanowski i partnerzy (729): Mroczne zdjęcie - serial, Polska
09.10 Malanowski i partnerzy (730): W poszukiwaniu skarbu - serial, Pol.
09.40 Sekrety rodziny (124): Tajemnica gosposi - serial paradok., Polska
10.40 Dlaczego ja? (811): Kłopoty z kontrolerami biletów - serial
11.40 Gliniarze (718): Czarna owca
12.50 Wydarzenia, Interwencja
13.40 Trudne sprawy (1263): W sieci kłamstw - serial paradok., Polska
14.40 Dlaczego ja? (1309): Być tatą - czy nie? To trudny wybór dla Tomasza - serial paradok., Polska
15.50 Wydarzenia, Pogoda
16.15 Interwencja - mag. reporterów
16.30 Na ratunek 112 (905): Żarcik
17.00 Gliniarze (914): Śmieciowa trumna - serial paradok., Polska
18.00 Pierwsza miłość (3798) - serial
18.50 Wydarzenia - program inf.
19.25 Gość „Wydarzeń" - public.
19.45 Sport, Pogoda
20.05 Nasz nowy dom - reality show
21.05 Miłość na pierwszą stronę - komedia romantyczna, Polska 2022
23.30 Diamentowa afera - komedia, USA/Niemcy 1999, reż. Les Mayfield
01.50 Grzanie ławy - komedia, USA 2006
03.35 Nasz nowy dom - reality show

TVN

05.40 Uwaga! - magazyn reporterów
05.55 Ukryta prawda (919) - serial, Pol.
06.50 Kuchenne rewolucje: Białystok, James Bomba-Lina - rozr.
07.45 Dzień Dobry TVN - magazyn
11.30 Kuchenne rewolucje: Warszawa, Papalina - program rozr., Pol. 2016
12.35 Ukryta prawda (1607) - serial, Pol.
13.40 Ukryta prawda (946) - serial, Pol.
14.45 Detektywi (7/56) - serial, Polska
15.45 Doradca smaku - magazyn
15.50 Kuchenne rewolucje: Warszawa, Karuzela Smaku - rozr., Pol. 2018
16.55 Ukryta prawda (1612) - serial, Pol.
18.00 Detektywi (86) - serial, Polska
19.00 Fakty - program informacyjny
19.40 Sport
19.45 Pogoda - program informacyjny
19.55 Uwaga! - magazyn reporterów
20.10 Doradca smaku - magazyn
20.15 Na Wspólnej (3803) - serial, Pol.
20.55 Milionerzy - teleturniej, Pol. 2024
21.35 The Traitors. Zdrajcy - rozr.
23.05 Obecność 2 - horror, Kanada/USA/Wielka Brytania 2016, reż. James Wan, wyk. Patrick Wilson, Vera Farmiga, Madison Wolfe
01.50 Superwizjer - mag. reporterów
02.25 Dowody zbrodni (23) - serial, USA
03.10 To tylko kilka dni (1/6) - serial
03.55 Szpital (162) - serial paradok., Pol.
04.40 Uwaga! - magazyn reporterów
04.55 Nauka jazdy 2 - rozr., Polska 2017
05.20 Recepta na stary dom 2 - rozr.

TV 4

06.00 Łowcy skarbów. Kto da więcej?
07.00 Łowcy skarbów. Kto da więcej?
08.00 Dlaczego ja? (833) - serial, Polska
09.00 Dlaczego ja? (834) - serial, Polska
10.00 Trudne sprawy (976): Sąd rodzinny - serial paradok., Polska
11.00 Trudne sprawy (977): Matka stara się nie dopuścić, żeby 30-letnia córka wyprowadziła się z domu - serial paradok., Polska
12.00 Policjantki i Policjanci (308)
13.00 Gliniarze (493): Hasztag - serial
14.00 Na ratunek 112 (427): Rozszerzone samobójstwo - serial, Pol.
14.30 Na ratunek 112 (428): Wirtualny świat, realny dług - serial, Polska
15.00 Pomóż mi (72) - serial, Polska
16.00 Policjantki i Policjanci (643)
17.00 Policjantki i Policjanci (644)
18.00 Łowcy skarbów. Kto da więcej?
19.00 Policjantki i Policjanci (1143)
20.00 Sprawiedliwi - Wydział Kryminalny (786) - serial krym., Polska
21.00 Pamiętniki z wakacji (70) - serial
22.00 Banita - film przygodowy, Kanada/Chiny/USA/Francja/Australia/Luksemburg 2014, reż. Nick Powell
00.05 Love Island. Wyspa miłości
01.20 Śmierć na 1000 sposobów (9)
01.50 Interwencja - mag. reporterów
02.25 STOP Drogówka - magazyn, Polska
03.25 Disco Polo Live - muz., Polska
04.25 Top 10 - lista przebojów - muz.
05.30 Telezakupy TV Okazje - magazyn

TVN SIEDEM

05.00 Szkoła (680) - serial paradok., Pol.
06.00 Szkoła (434) - serial paradok., Pol.
06.55 Szpital (1004) - serial, Polska
07.55 Ukryta prawda (1102) - serial, Pol.
08.55 Ukryta prawda (826) - serial, Pol.
10.00 Ukryta prawda (827) - serial, Pol.
11.00 Detektywi (85) - serial, Polska
12.00 W-11 - Wydział Śledczy (620): Dawne sprawy - serial, Polska
12.45 Szpital (1005) - serial, Polska
13.50 Sąd rodzinny (156) - serial, Polska
14.50 Sędzia Anna Maria Wesołowska (589): Pocięta - serial, Polska
15.50 Sędzia Anna Maria Wesołowska (517) - serial fab.-dok., Polska
16.55 Zagadki losu (12/34) - serial, Pol.
17.55 Szpital (699) - serial paradok., Pol.
18.55 Ukryta prawda (1191) - serial, Pol.
20.00 Hotel Paradise 8 - reality show
21.00 Mroczny zakątek - dramat kryminalny, Wielka Brytania/Francja/USA 2015, reż. Gilles Paquet-Brenner, wyk. Charlize Theron, Sterling Jerins, Nicholas Hoult, Christina Hendricks, Corey Stoll
23.30 Egzekutor - film sensacyjny, USA 1996, reż. Chuck Russell, wyk. Arnold Schwarzenegger, Vanessa L. Williams, James Caan
01.55 Hotel Paradise 8 - reality show
02.45 Medium z Long Island 4
03.35 Mój sąsiad morderca 6 (6/10)
04.30 Druga strona medalu: Otylia Jędrzejczak - talk-show, Polska 2009

TV PULS

06.00 Nash Bridges (3, 4): Kobieciarze; Silne uderzenie **08.00** Kobra - oddział specjalny (6, 7): Przyjaciele; Zaciemnienie **10.00** Zbuntowany anioł (187, 188) **12.00** Miasteczka. Nie ufaj nikomu (30, 32) **14.00** Lombard. Życie pod zastaw 8 (386, 387) **16.00** Miasteczka. Nie ufaj nikomu (33) **17.00** Lombard. Życie pod zastaw 14 (749, 750, 751) **20.00** G.I. Joe: Czas Kobry - film sensacyjny, USA/Czechy 2009 **22.25** Apex - thriller, USA 2021 **00.10** Potęga strachu - dramat, Niemcy/USA 2006 **02.30** Dzielnica strachu 6 (235): Wilczy zew **03.25** Zobacz to!: Menu na miarę **04.15** Menu na miarę **05.00** Dzielnica strachu 6 (232)

PULS 2

11.10 Pamiętnik Florki (46) **11.35** Bing (46, 47, 48) **12.00** Tomek i przyjaciele: Naprzód lokomotywy! 26 (33) **12.25** Milo (46, 47) **12.45** Summer i Todd - Na słonecznej farmie (3, 4, 5) **13.10** Trojaczki (14, 15) **13.35** Blaze i Megamaszyny 7 (3) **14.00** Monster High (6, 7) **15.00** Miraculous: Biedronka i Czarny Kot 3 (24, 25) **15.55** Blue 2 (45, 46, 47) **16.35** Smerfy 2 (11, 12) **17.00** Pingwiny z Madagaskaru 2 (38, 39) **18.00** Pingwiny z Madagaskaru 3 (1, 2) **19.05** Psi Patrol 8 (2, 3) **20.00** Lombard. Życie pod zastaw 14 (741) **21.00** Dzielnica strachu 6 (237, 238) **23.00** Pulp Fiction - dramat, USA 1994 **02.15** Dzielnica strachu 6 (235)

STOPKLATKA

06.00 Nowa Scena Śmiechu 2 **06.15** Scena śmiechu **07.00** Złoty interes 2 **08.00** Hudson i Rex 5 (6) **09.00** Komisarz Rex 7 (91, 92, 93): Policjantów się nie całuje; Zakochana w mordercy; Sztuka umierania **12.00** Katastrofy w przestworzach (100, 129, 56, 208): Kłótnia; Tragedia w Sao Paulo; Morderczy lód; Niebezpieczny podstęp **16.00** Hawaje 5-0 (23, 24) **18.00** Komisarz Rex (11, 12) **20.00** Łowcy umysłów - film sensac., USA/Hol./Wlk. Brytania/Finl. 2004 **22.05** Policja - dramat, USA/Niem./Wlk. Brytania 2002 **00.35** Syberiada polska - dramat, Pol. 2013 **03.30** Bez wstydu - dramat, Pol. 2012 **05.05** W rytmie wolności (3)

TTV HD

07.45 Szpital (846, 847) **09.45** Kartoteka 10 (27) **10.45** Zakup w ciemno 2 **11.40** Damy i wieśniaczki. Ukraina 4 (12) **12.45** Królowe życia 7 (9) **13.30** Życie na kredycie 4 **14.05** Życie na kredycie 4 **14.40** Gogglebox. Przed telewizorem 10 **15.45** Express, Pogoda **16.05** Zakup w ciemno 3 **17.05** Usterka 14 (28) **17.45** Express, Pogoda **18.00** Sport **18.05** Dobra robota 4 (2) **18.40** Złomowisko PL (13) **19.45** Express, Pogoda **20.05** Zakup w ciemno 3 **21.15** DeFacto 14 **21.45** Express, Pogoda **22.00** Back to school. Prawdziwy egzamin **23.00** Gogglebox. Przed telewizorem 20 **00.00** Życie na kredycie 4

TV 6

06.00 Strażnik Teksasu (21, 22) **08.00** Policjantki i Policjanci (1142) **09.00** Kobra - oddział specjalny (16, 17) **11.05** Więzienie (25, 26, 27, 28) **13.00** Policjantki i Policjanci (531, 532) **15.00** Kobra - oddział specjalny (18, 19) **17.00** Magnum: Detektyw z Hawajów (15) **18.00** Strażnik Teksasu (14, 15) **20.00** Agenci NCIS: Los Angeles 13 (3, 4) **22.00** Sprawiedliwi - Wydział Kryminalny (689, 690) **00.05** Więzienie (14, 15) **01.00** Święty (119, 120) **02.00** STOP Drogówka **03.00** Benny Hill **03.40** Nowe sekrety sąsiadów (23): Extra Turbo **04.10** Nowe sekrety sąsiadów (24) **04.40** Kochane pieniądze (26) **05.45** Telezakupy TV Okazje

POLSAT SPORT

06.00 Boks: Rocky Boxing Night w Żukowie - waga ciężka: Kacper Meyna - Krzysztof Twardowski 02.06.2023 **09.30** Cafe Futbol **11.00** Tenis: Turniej ATP w Barcelonie - mecz 2. rundy gry pojedynczej **13.00** Tenis: Turniej ATP w Barcelonie - mecz 2. rundy gry pojedynczej **15.00** Tenis: Turniej ATP w Barcelonie - mecz 2. rundy gry pojedynczej **17.30** Siatkówka mężczyzn: PlusLiga - 1. mecz półfinałowy fazy play-off **20.30** Siatkówka mężczyzn: PlusLiga - 1. mecz półfinałowy fazy play-off **23.00** Siatkówka mężczyzn: PlusLiga - mecz fazy play-off **01.00** Boks: Rocky Boxing Night w Stężycy - waga ciężka

eprasa.pl fc61e00817

CZWARTEK 18 KWIETNIA

TVP 1

04.50 Klan (4322); Dziedzictwo (258)
06.05 Złoty chłopak (161) - serial, Turcja
07.00 Transmisja mszy świętej
07.30 Dobre historie - mag., Polska 2024
08.00 Wydział kryminalny Kitzbühel (53)
08.50 Ranczo 5 (57) - serial obycz., Pol.
09.45 Komisarz Alex 19 (237) - serial
10.45 Ojciec Mateusz 28 (363) - serial
11.35 Korona królów. Jagiellonowie - taka historia (1) - serial dok., Pol.
12.10 Agrobiznes, Agropogoda
12.35 To się opłaca - magazyn
12.55 Opowieść o dzięciołach - film dokumentalny, USA 2021
14.00 Złoty chłopak (162) - serial, Turcja
14.55 Jaka to melodia?
15.35 Gra słów. Krzyżówka - teleturniej
16.05 Dziedzictwo (259) - serial, Turcja
17.00 Teleexpress, Jaka to melodia?
17.55 Klan (4323) - telenowela, Polska
18.25 Leśniczówka (877) - telen., Polska
19.00 Jeden z dziesięciu - teleturniej
19.30 Program informacyjny 19.30 - inf.
19.55 Pytanie dnia, Pogoda, Sport
20.15 Reporterzy - magazyn reporterów
20.35 Ojciec Mateusz 31 (395) - serial
21.30 Sprawa dla reportera - magazyn
22.30 Dwie flagi - film dok., Polska 2022
23.50 Morderstwa w Cotentin - film kryminalny, Francja/Belgia 2019
01.40 Pan życia i śmierci - dramat sensacyjny, Francja/USA/Niemcy 2005
03.45 Tabu (2/8) - serial, Wielka Brytania
04.50 Zakończenie programu

TVP 2

05.30 M jak miłość (1558) - serial, Pol.
06.20 Operacja zdrowie: Wady wzroku
06.55 Rodzinka.pl (181): Sprzedane
07.30 Pytanie na śniadanie - pobudka
07.55 Pytanie na śniadanie - magazyn
11.15 Wspólny dom - magazyn, Polska
11.50 Barwy szczęścia (2984) - serial
12.30 Koło fortuny - teleturniej, Polska
13.15 Akacjowa 38 (325) - telen., Hiszp.
14.05 Va banque - teleturniej, Polska
14.35 Na sygnale (560): Wanda, co nie chciała Benia - serial fab.-dok., Pol.
15.05 Górscy ratownicy (152): Ludzie z żelaza, część 2 - serial, Niemcy
16.00 Koło fortuny - teleturniej, Polska
16.35 Familiada - teleturniej
17.15 Zakazany owoc (450) - telen., Tur.
18.10 Va banque - teleturniej, Polska
18.45 Akacjowa 38 (358) - telen., Hiszp.
19.35 Barwy szczęścia (2984) - serial
20.10 Barwy szczęścia (2985) - serial
20.50 Postaw na milion - teleturniej, Pol.
21.55 Na sygnale (561): Rób, co należy
22.30 Panorama - program informacyjny
23.00 Erynie (7/12): Megajra - serial
23.50 Hala odlotów - talk-show, Pol. 2024
00.55 Uznajcie mnie za winnego - komediodramat, Niemcy/USA 2006, reż. Sidney Lumet, wyk. Vin Diesel
03.15 Demon - thriller, Polska/Izrael 2015, reż. Marcin Wrona, wyk. Itay Tiran
04.55 Rodzinka.pl (209): Normalna polska rodzina - serial kom., Pol.
05.20 Zakończenie programu

POLSAT

04.45 Disco Gramy - muz., Polska 2024
05.25 Telezakupy TV Okazje - magazyn
06.00 Nowy dzień - program inf.
08.40 Malanowski i partnerzy (731): Mordercze podejrzenia - serial
09.10 Malanowski i partnerzy (732): Za wszelką cenę - serial, Polska
09.40 Sekrety rodziny (125): Garnitur
10.40 Dlaczego ja? (812): Pacjent w śpiączce jest zagadką - serial
11.40 Gliniarze (719): Dobre intencje
12.50 Wydarzenia - program inf.
13.20 Interwencja - mag. reporterów
13.40 Trudne sprawy (1264): Nie mogę bez Ciebie żyć - serial, Polska
14.40 Dlaczego ja? (1310): Najdroższe
15.50 Wydarzenia, Pogoda
16.15 Interwencja - mag. reporterów
16.30 Na ratunek 112 (906): Zakrzepica - serial paradok., Polska
17.00 Gliniarze (915): Zniszczyć psa
18.00 Pierwsza miłość (3799) - serial
18.50 Wydarzenia - program inf.
19.15 Lepsza Polska - public., Pol. 2024
19.45 Sport
19.55 Pogoda - program informacyjny
20.05 Nasz nowy dom - reality show
21.10 Przyjaciółki (273) - serial, Polska
22.10 Chłopak z sąsiedztwa - thriller, USA 2015, reż. Rob Cohen
00.10 Miłość na pierwszą stronę - komedia romantyczna, Polska 2022
02.40 Nasz nowy dom - reality show
03.35 Nasz nowy dom - reality show

TVN

05.40 Uwaga! - magazyn reporterów
05.55 Ukryta prawda (920) - serial, Pol.
06.50 Kuchenne rewolucje: Warszawa, Karuzela Smaku - rozr., Pol. 2018
07.45 Dzień Dobry TVN - magazyn
11.30 Kuchenne rewolucje: Lubartów, Ognisty Smok - rozr., Polska 2016
12.35 Ukryta prawda (1608) - serial
13.40 Ukryta prawda (947) - serial, Pol.
14.45 Detektywi (8/56) - serial, Polska
15.45 Doradca smaku - magazyn
15.50 Kuchenne rewolucje - rozr.
16.55 Ukryta prawda (1613) - serial, Pol.
18.00 Detektywi (87) - serial, Polska
19.00 Fakty - program informacyjny
19.40 Sport
19.45 Pogoda - program informacyjny
19.55 Uwaga! - magazyn reporterów
20.10 Doradca smaku - magazyn
20.15 Na Wspólnej (3804) - serial, Pol.
20.55 Milionerzy - teleturniej, Pol. 2024
21.35 Kuchenne rewolucje - rozr.
22.40 Sztuka kochania: Historia Michaliny Wisłockiej - dramat biograficzny, Polska 2017, reż. Maria Sadowska
01.00 Na twoim miejscu - komedia, Polska 2023, reż. Antonio Galdamez Munoz, wyk. Paulina Gałązka
03.00 Szpital (163) - serial paradok., Pol.
03.50 Uwaga! - magazyn reporterów
04.10 Nauka jazdy 2 - rozr., Polska 2017
04.35 Recepta na stary dom 2 - rozr.
05.00 Jak to jest zrobione? (4/26)

TV 4

06.00 Łowcy skarbów. Kto da więcej?
07.00 Łowcy skarbów. Kto da więcej?
08.00 Dlaczego ja? (835): Noc z tajemniczym mężczyzną - serial
09.00 Dlaczego ja? (836): Matka nie przyznaje się do 19-letniej córki.
10.00 Trudne sprawy (978): Pani z opieki - serial paradok., Polska
11.00 Trudne sprawy (979): Bezdzietne małżeństwo - serial, Polska
12.00 Policjantki i Policjanci (309)
13.00 Gliniarze (494): Tragiczny finał
14.00 Na ratunek 112 (429): Milioner w przebraniu - serial paradok., Pol.
14.30 Na ratunek 112 (430): Fałszywy wnuczek - serial paradok., Polska
15.00 Pomóż mi (73) - serial, Polska
16.00 Policjantki i Policjanci (645)
17.00 Policjantki i Policjanci (646)
18.00 Łowcy skarbów. Kto da więcej?
19.00 Policjantki i Policjanci (1144)
20.00 Sprawiedliwi - Wydział Kryminalny (787) - serial krym., Polska
21.00 Pamiętniki z wakacji (71) - serial
22.00 Szyfry wojny - dramat wojenny, USA 2002, reż. John Woo, wyk. Nicolas Cage, Adam Beach, Christian Slater, Roger Willie, Peter Stormare
00.55 Love Island. Wyspa miłości
01.55 Śmierć na 1000 sposobów (10)
02.25 STOP Drogówka - magazyn, Polska
03.25 Disco Polo Live - muz., Polska
04.25 Top 10 - lista przebojów - muz.
05.30 Telezakupy TV Okazje - magazyn

TVN SIEDEM

05.00 Szkoła (681) - serial paradok., Pol.
06.00 Szkoła (435) - serial paradok., Pol.
06.55 Szpital (1005) - serial, Polska
07.55 Ukryta prawda (1103) - serial, Pol.
08.55 Ukryta prawda (828) - serial, Pol.
10.00 Ukryta prawda (829) - serial, Pol.
11.00 Detektywi (86) - serial, Polska
12.00 W-11 - Wydział Śledczy (621): Do taty - serial fab.-dok., Polska
12.45 Szpital (1006) - serial, Polska
13.50 Sąd rodzinny (157) - serial, Polska
14.50 Sędzia Anna Maria Wesołowska (590) - serial fab.-dok., Polska
15.50 Sędzia Anna Maria Wesołowska (518) - serial fab.-dok., Polska
16.55 Zagadki losu (13/34) - serial, Pol.
17.55 Szpital (700) - serial paradok., Pol.
18.55 Ukryta prawda (1192) - serial paradokumentalny, Polska
20.00 Hotel Paradise 8 - reality show
21.00 Showtime - komedia sensacyjna, USA/Australia 2002, reż. Tom Dey, wyk. Robert De Niro, Eddie Murphy, Rene Russo, Zaid Farid, Pedro Damián
23.05 Polityka - film obyczajowy, Polska 2019, reż. Patryk Vega, wyk. Iwona Bielska, Ewa Kasprzyk, Anna Karczmarczyk, Karolina Szymczak, Patrycja Tylenda
01.50 Hotel Paradise 8 - reality show
02.40 Medium z Long Island 4
03.30 Mój sąsiad morderca 6 (7/10)
04.25 Druga strona medalu 2: Jan Mela - talk-show, Polska 2010

TV PULS

06.00 Nash Bridges (4, 5) **08.00** Kobra - oddział specjalny (7, 8) **10.00** Zbuntowany anioł (188, 189) **12.00** Miasteczka. Nie ufaj nikomu (31, 33) **14.00** Lombard. Życie pod zastaw 8 (387, 388) **16.00** Miasteczka. Nie ufaj nikomu (34) **17.00** Lombard. Życie pod zastaw 14 (750, 751, 752) **20.00** Miłość jest blisko - komedia, Polska 2021 **22.05** Facet (nie)potrzebny od zaraz - komedia, Polska 2014 **00.00** Za ile mnie pokochasz? - komediodramat, Włochy/Francja 2005 **02.00** Lombard. Życie pod zastaw 8 (385) **03.00** Zobacz to!: Taki jest świat 9 **04.00** Menu na miarę **04.35** Menu na miarę **05.00** Dzielnica strachu 6 (236)

PULS 2

10.25 Baranek Shaun (75-77) **10.45** Basia (8, 9) **11.10** Pamiętnik Florki (47) **11.35** Bing (49, 50, 51) **12.00** Tomek i przyjaciele: Naprzód lokomotywy! 26 (34) **12.25** Milo (50, 51) **12.45** Summer i Todd - Na słonecznej farmie (6-8) **13.10** Trojaczki (16, 17) **13.35** Blaze i Megamaszyny 7 (4) **14.00** Monster High (7, 8) **15.00** Miraculous: Biedronka i Czarny Kot 3 (25, 26) **15.55** Blue 2 (48-50) **16.35** Smerfy 2 (12, 13) **17.00** Pingwiny z Madagaskaru 3 (1-4) **19.05** Psi Patrol 8 (3, 4) **20.00** Lombard. Życie pod zastaw 14 (742) **21.00** Dzielnica strachu 6 (238, 239) **23.00** Porwanie - thriller, USA 2017 **00.55** Dzielnica strachu 6 (236)

STOPKLATKA

06.00 Nowa Scena Śmiechu 2: Chyba - Budowa **06.10** Kabaretowe hity **07.00** Złoty interes 2 **08.00** Hudson i Rex 5 (7) **09.00** Komisarz Rex 7 (93, 94, 95): Sztuka umierania; Sława za wszelką cenę; Zabójczy dowód **12.00** Katastrofy w przestworzach (101, 131, 57, 209): Pułapka prędkości; Śmiertelna cisza; Załamanie systemu; Tragiczna dostawa **16.00** Hawaje 5-0 2 (1, 2): Nie do przełamania; Porwanie **18.00** Komisarz Rex (12, 13) **20.00** Królowie ulicy - thriller, USA 2008 **22.10** Ojciec chrzestny 2 - film sensac., USA 1974 **02.30** Zero - dramat, Pol. 2009 **04.50** Pilotka - film krótkometrażowy, Pol. 2023 **05.05** W rytmie wolności (4)

TTV HD

07.45 Szpital (848, 849) **09.45** Kartoteka 10 (28) **10.45** Zakup w ciemno 2 **11.40** Damy i wieśniaczki. Ukraina 4 (13) **12.45** Królowe życia 7 (10) **13.30** Życie na kredycie 4 **14.05** Życie na kredycie 4 **14.40** Gogglebox. Przed telewizorem 12 **15.45** Express, Pogoda **16.05** Zakup w ciemno 3 **17.05** Usterka 14 (29) **17.45** Express, Pogoda **18.00** Sport **18.05** Dobra robota 4 (3) **18.40** Złomowisko PL (1) **19.45** Express, Pogoda **20.05** Zakup w ciemno 3 **21.15** DeFacto 14 **21.45** Express, Pogoda **22.00** Życie na kredycie 4 **22.30** Życie na kredycie 4 **23.05** Kanapowczynie 2 **00.05** Żony Podlasia (7)

TV 6

06.00 Strażnik Teksasu (23, 24) **08.00** Policjantki i Policjanci (1143) **09.00** Kobra - oddział specjalny (18, 19) **11.05** Więzienie (29, 30, 31, 32) **13.00** Policjantki i Policjanci (533, 534) **15.00** Kobra - oddział specjalny (20, 21) **17.00** Magnum: Detektyw z Hawajów (16) **18.00** Strażnik Teksasu (16, 17) **20.00** Agenci NCIS: Los Angeles 13 (5, 6) **22.00** Sprawiedliwi - Wydział Kryminalny (691, 692) **00.05** Więzienie (16, 17) **01.00** Święty (121, 122) **02.00** STOP Drogówka **03.00** Benny Hill **03.40** Nowe sekrety sąsiadów (25) **04.10** Nowe sekrety sąsiadów (26) **04.40** Kochane pieniądze (27) **05.45** Telezakupy TV Okazje

POLSAT SPORT

06.00 Boks: Polsat Boxing Promotions 7 w Lublinie - waga półciężka: Osleys Iglesias - Isaac Chilemba 27.05.2022 **09.00** Siatkówka mężczyzn: PlusLiga - mecz półfinałowy fazy play-off **11.00** Tenis: Turniej ATP w Barcelonie - mecz 3. rundy gry pojedynczej **13.00** Tenis: Turniej ATP w Barcelonie - mecz 3. rundy gry pojedynczej **15.00** Tenis: Turniej ATP w Barcelonie - mecz 3. rundy gry pojedynczej **17.30** Siatkówka mężczyzn: PlusLiga - 1. mecz o miejsca 5-8 **20.30** Siatkówka mężczyzn: PlusLiga - 1. mecz o miejsca 5-8 **23.00** Siatkówka mężczyzn: PlusLiga - mecz półfinałowy fazy play-off **01.00** Boks: Rocky Boxing Night w Kościerzynie

PIĄTEK 19 KWIETNIA

TVP 1

04.55 Klan (4323); Dziedzictwo (259)
06.05 Złoty chłopak (162) - serial, Turcja
07.00 Transmisja mszy świętej
07.30 Agape blisko Ciebie - magazyn
08.00 Wydział kryminalny Kitzbühel (54)
08.50 Ranczo 5 (58) - serial obycz., Pol.
09.45 Komisarz Alex 19 (238) - serial
10.45 Ojciec Mateusz 28 (364) - serial
11.35 Okrasa łamie przepisy - magazyn
12.10 Agrobiznes, Agropogoda
12.35 Rok w ogrodzie extra - magazyn
12.55 U wybrzeży Nowej Zelandii 3 (1)
14.00 Złoty chłopak (163) - serial, Turcja
14.55 Jaka to melodia?
15.35 Gra słów. Krzyżówka - teleturniej
16.05 Dziedzictwo (260) - serial, Turcja
17.00 Teleexpress, Jaka to melodia?
17.55 Klan (4324) - telenowela, Polska
18.25 Leśniczówka (878) - telen., Polska
19.00 Jeden z dziesięciu - teleturniej
19.30 Program informacyjny 19.30 - inf.
19.55 Pytanie dnia, Pogoda, Sport
20.15 Reporterzy - magazyn reporterów
20.35 Jak rozpętałem II wojnę światową (2/3) - komedia, Polska 1969
22.00 Matylda (7/13) - serial, Polska
23.00 Aż do śmierci - thriller, USA/Wielka Brytania/Bułgaria/Niemcy 2007
01.00 Sztokholm - komedia kryminalna, USA/Kanada 2018
02.40 Szpieg - thriller, Francja/Wielka Brytania/Niemcy/USA 2011
05.00 Tacy byliśmy - cykl rep., Pol. 2022
05.30 Zakończenie programu

TVP 2

05.30 M jak miłość (1559) - serial, Pol.
06.20 Anna Dymna - spotkajmy się: Jakub Cukier - talk-show, Pol. 2024
06.55 Rodzinka.pl (182): Przeprowadzka - serial komediowy, Polska
07.30 Pytanie na śniadanie - pobudka
07.55 Pytanie na śniadanie - magazyn
11.15 Operacja zdrowie - magazyn
11.50 Barwy szczęścia (2985) - serial
12.30 Koło fortuny - teleturniej, Polska
13.15 Akacjowa 38 (326) - telen., Hiszp.
14.05 Va banque - teleturniej, Polska
14.35 Na sygnale (561): Rób, co należy
15.05 Górscy ratownicy (153): Polowanie, część 1 - serial obycz., Niemcy
16.00 Koło fortuny - teleturniej, Polska
16.35 Familiada - teleturniej
17.15 Zakazany owoc (451) - telen., Tur.
18.10 Va banque - teleturniej, Polska
18.45 Akacjowa 38 (359) - telen., Hiszp.
19.35 Barwy szczęścia (2985) - serial
20.10 Barwy szczęścia (2986) - serial
20.50 IRA na dobry wieczór, wyk. IRA
21.55 To jest grane - muz., Polska 2024
22.30 Panorama - program informacyjny
23.10 Miłość aż po ślub - komedia romantyczna, Francja 2017
00.55 Droga mistrza - dramat biograficzny, USA 2016
02.45 Człowiek sukcesu - komediodramat, USA 2009
04.20 Rodzinka.pl (210): Współczesne dziewczyny są mega dziwne
04.45 Zakończenie programu

POLSAT

04.40 Disco Gramy - muz., Polska 2024
05.25 Telezakupy TV Okazje - magazyn
06.00 Nowy dzień - program inf.
08.40 Malanowski i partnerzy (733): Niewinnie skazany - serial, Polska
09.10 Malanowski i partnerzy (734): Fatalne zauroczenie - serial, Pol.
09.40 Sekrety rodziny (126): Maklerka
10.40 Dlaczego ja? (813): Trup w mieszkaniu babci - serial, Polska
11.40 Gliniarze (720): Pokój nauczycielski - serial paradok., Polska
12.50 Wydarzenia, Interwencja
13.40 Trudne sprawy (1265): Najdroższy prezent - serial paradok., Pol.
14.40 Dlaczego ja? (1311): 28-latka sprzeciwia się molestującemu ją szefowi i staje się podejrzana o jego zabójstwo - serial, Polska
15.50 Wydarzenia, Pogoda
16.15 Interwencja - mag. reporterów
16.30 Na ratunek 112 (907): Donos
17.00 Gliniarze (916): Podejrzana
18.00 Pierwsza miłość (3800) - serial
18.50 Wydarzenia - program inf.
19.25 Gość „Wydarzeń" - public.
19.45 Sport, Pogoda
20.05 Twoja Twarz Brzmi Znajomo. Najlepsi! - program rozr., Pol. 2024
22.10 Bracia (6) - serial obycz., Polska
23.10 Szybcy i wściekli 5 - film sensacyjny, USA 2011, reż. Justin Lin
02.05 Braven - film sensac., Kanada 2018
04.00 Zjedz Kambodżę - mag., Pol. 2012

TVN

05.40 Uwaga! - magazyn reporterów
05.55 Ukryta prawda (921) - serial, Pol.
06.50 Kuchenne rewolucje - rozr.
07.45 Dzień Dobry TVN - magazyn
11.30 Kuchenne rewolucje: Wałbrzych, Piekielna Kuchnia - rozr., Pol. 2016
12.35 Ukryta prawda (1609) - serial
13.40 Ukryta prawda (948) - serial, Pol.
14.45 Detektywi (9/56) - serial, Polska
15.45 Doradca smaku - magazyn
15.50 Kuchenne rewolucje: Porto di mare, Trzebinia - rozr., Polska 2018
16.55 Ukryta prawda (1614) - serial, Pol.
18.00 Detektywi (88) - serial, Polska
19.00 Fakty - program informacyjny
19.30 Sport
19.40 Pogoda - program informacyjny
19.50 Uwaga! - magazyn reporterów
20.00 Joker - dramat kryminalny, USA/Kanada 2019, reż. Todd Phillips, wyk. Joaquin Phoenix, Robert De Niro, Zazie Beetz, Frances Conroy
22.45 Matrix Rewolucje - film SF, USA/Australia 2003, reż. Andy Wachowski, Larry Wachowski, wyk. Keanu Reeves, Carrie-Anne Moss, Mary Alice, Hugo Weaving
01.15 Kuba Wojewódzki - talk-show
02.25 Dowody zbrodni (1/22) - serial
03.15 Szpital (164) - serial paradok., Pol.
04.05 Uwaga! - magazyn reporterów
04.20 Nauka jazdy 2 - rozr., Polska 2017
04.45 Recepta na stary dom 2 - rozr.
05.05 Jak to jest zrobione? (5/26)

TV 4

06.00 Łowcy skarbów. Kto da więcej?
07.00 Łowcy skarbów. Kto da więcej?
08.00 Dlaczego ja? (837) - serial, Polska
09.00 Dlaczego ja? (838) - serial, Polska
10.00 Trudne sprawy (980): Dawca
11.00 Trudne sprawy (981): Moja córka ma trzech chłopaków - serial, Pol.
12.00 Policjantki i Policjanci (310)
13.00 Gliniarze (495): Pogrzebana tajemnica - serial paradok., Polska
14.00 Na ratunek 112 (431): Były pracownik call center bierze zakładników - serial paradok., Polska
14.30 Na ratunek 112 (432): Teściowa, synowa i syn - serial paradok., Pol.
15.00 Pomóż mi (74) - serial, Polska
16.00 Policjantki i Policjanci (647, 648)
18.00 Łowcy skarbów. Kto da więcej?
19.00 Policjantki i Policjanci (1145)
20.00 Sprawiedliwi - Wydział Kryminalny (788) - serial krym., Polska
21.00 Pamiętniki z wakacji (72) - serial
22.00 Sprawiedliwi - Wydział Kryminalny (784) - serial krym., Polska
23.00 Sprawiedliwi - Wydział Kryminalny (785) - serial krym., Polska
00.05 13 posterunek 2 (21) - serial, Pol.
00.45 13 posterunek 2 (22) - serial, Pol.
01.25 13 posterunek 2 (23) - serial, Pol.
02.05 Interwencja - mag. reporterów
02.25 STOP Drogówka - magazyn, Polska
03.25 Disco Polo Live - muz., Polska
04.25 Top 10 - lista przebojów - muz.
05.30 Telezakupy TV Okazje - magazyn

TVN SIEDEM

05.00 Szkoła (682) - serial paradok., Pol.
06.00 Szkoła (436) - serial paradok., Pol.
06.55 Szpital (1006) - serial, Polska
07.55 Ukryta prawda (1104) - serial, Pol.
08.55 Ukryta prawda (830) - serial, Pol.
10.00 Ukryta prawda (831) - serial, Pol.
11.00 Detektywi (87) - serial, Polska
12.00 W-11 - Wydział Śledczy (622): Hania - serial fab.-dok., Polska
12.45 Szpital (1007) - serial, Polska
13.50 Sąd rodzinny (158) - serial, Polska
14.50 Sędzia Anna Maria Wesołowska (591) - serial fab.-dok., Polska
15.50 Sędzia Anna Maria Wesołowska (519) - serial fab.-dok., Polska
16.55 Zagadki losu (14/34) - serial, Pol.
17.55 Szpital (701) - serial paradok., Pol.
18.55 Ukryta prawda (1193) - serial, Pol.
20.00 Narodziny gwiazdy - film muzyczny, USA 2018, reż. Bradley Cooper, wyk. Lady Gaga, Bradley Cooper, Sam Elliott, Andrew Dice Clay
22.55 Zmierzch - film fantasy, USA 2008, reż. Catherine Hardwicke, wyk. Kristen Stewart, Robert Pattinson, Taylor Lautner, Billy Burke
01.25 Blade, Wieczny Łowca 2 - horror, USA/Niemcy 2002, reż. Guillermo del Toro, wyk. Wesley Snipes, Kris Kristofferson, Ron Perlman, Leonor Varela, Norman Reedus
03.30 Hotel Paradise 8 - reality show
04.20 Druga strona medalu 4: Tomasz Gollob - talk-show, Polska 2011

TV PULS

06.00 Nash Bridges (5, 6) **08.00** Kobra - oddział specjalny (8, 9): Zabójczy wybór; Zmartwychwstanie - część 1 **10.00** Zbuntowany anioł (189, 190) **12.00** Miasteczka. Nie ufaj nikomu (32, 34) **14.00** Lombard. Życie pod zastaw 8 (388, 389) **16.00** Miasteczka. Nie ufaj nikomu (35) **17.00** Lombard. Życie pod zastaw 14 (751, 752, 753) **20.00** W obronie własnej - dramat, USA 2013 **22.00** Red 2 - film sensacyjny, USA/Francja/Kanada/Rosja 2013 **00.10** Dorwać gringo - dramat, USA 2012 **02.15** Zobacz to!: Menu na miarę **02.50** Szalone fabryki polskiej muzyki! **04.00** Menu na miarę **04.35** Menu na miarę **05.00** Dyżur 3 (33, 34)

PULS 2

12.00 Tomek i przyjaciele: Naprzód lokomotywy! 26 (35) **12.25** Milo (2, 3) **12.45** Summer i Todd - Na słonecznej farmie (9, 10, 11) **13.10** Trojaczki (18, 19) **13.35** Blaze i Megamaszyny 7 (5) **14.00** Monster High (8, 9) **15.00** Miraculous: Biedronka i Czarny Kot 3 (26) **15.35** Miraculous: Biedronka i Czarny Kot 4 (1) **15.55** Blue 2 (51, 52, 1) **16.35** Smerfy 2 (13, 14) **17.00** Pingwiny z Madagaskaru 3 (3-6) **19.05** Psi Patrol 8 (4, 5) **20.00** Lombard. Życie pod zastaw 14 (743) **21.00** Gwiazdy Mazurskiej Nocy Kabaretowej **23.00** Za ile mnie pokochasz? - komediodramat, Wł./Francja 2005 **01.00** Wij: Przeklęta wioska - horror, Rosja/Ukr./Czechy 2014

STOPKLATKA

06.00 Nowa Scena Śmiechu 2: Chyba - Budowa **06.05** Kabaretowe hity **07.00** Złoty interes 2 **08.00** Premiera: W pustyni i w puszczy (1, 2-ost.) - film przyg., Pol. 1973 **12.00** Katastrofy w przestworzach (102, 132, 58, 210): Zagubione w przekładzie; Atak na Pentagon 11 września 2001; Okrutne niebo; Tajemnica Morza Śródziemnego **16.00** Hawaje 5-0 2 (3, 4): Bohater; Skarb **18.00** Komisarz Rex (13, 14) **20.00** Agent XXL 2 - komedia, USA 2006 **22.00** Nienawistna ósemka - western, USA 2015 **01.45** W lesie dziś nie zaśnie nikt - horror, Pol. 2021 **04.00** Najcięższe rosyjskie więzienia - film dok., USA 2011 **05.05** W rytmie wolności (5)

TTV HD

10.45 Zakup w ciemno 2 **11.40** Damy i wieśniaczki. Ukraina 4 (14) **12.45** Królowe życia 7 (11) **13.30** Życie na kredycie 4 **14.05** Życie na kredycie 4 **14.40** Gogglebox. Przed telewizorem 17 **15.45** Express, Pogoda **16.05** Zakup w ciemno 3 **17.10** Rzeczy, których nie nauczył mnie ojciec 2 (6) **17.45** Express, Pogoda **18.00** Sport **18.05** Kanapowczynie 2 **19.05** Życie na kredycie 4 **19.45** Express, Pogoda **20.05** Życie na kredycie 4 **20.40** Gogglebox. Przed telewizorem 16 **21.45** Express, Pogoda **22.05** Diabelnie boskie 3 **22.30** Diabelnie boskie 3 **23.00** 99 - Gra o wszystko. VIP 4 **00.05** Gogglebox. Przed telewizorem

TV 6

06.00 Strażnik Teksasu (25, 1) **08.00** Policjantki i Policjanci (1144) **09.00** Kobra - oddział specjalny (20, 21) **11.05** Więzienie (33, 34, 35, 36) **13.00** Policjantki i Policjanci (535, 536) **15.00** Kobra - oddział specjalny (22, 1) **17.00** Magnum: Detektyw z Hawajów (17) **18.00** Strażnik Teksasu (18, 19) **20.00** CSI: Kryminalne zagadki Miami (24, 25, 26) **23.00** Kac w Acapulco - komedia, Meksyk 2019 **00.50** Pogrzebani za domem (11, 12) **02.50** Cudownych rodziców mam **02.55** Cudownych rodziców mam **03.00** Cudownych rodziców mam **03.05** Benny Hill **03.40** Nowe sekrety sąsiadów (27, 28) **04.40** Kochane pieniądze (28)

POLSAT SPORT

06.00 Siatkówka mężczyzn: PlusLiga - mecz półfinałowy fazy play-off **08.30** Boks: Polsat Boxing Promotions 10 w Łodzi **11.00** Tenis: Turniej ATP w Barcelonie **13.00** Tenis: Turniej ATP w Barcelonie **16.30** Siatkówka kobiet: TAURON Liga - studio **17.00** Siatkówka kobiet: TAURON Liga - 3. mecz o 3. miejsce fazy play-off: BKS BOSTIK ZGO Bielsko-Biała - Grot Budowlani Łódź **19.30** Siatkówka kobiet: TAURON Liga - studio **20.30** Siatkówka kobiet: TAURON Liga - 3. mecz finałowy fazy play-off: Grupa Azoty Chemik Police - PGE RYSICE Rzeszów **23.00** Siatkówka kobiet - studio **00.00** Siatkówka mężczyzn

eprasa.pl fc61e00817

SOBOTA 20 KWIETNIA

TVP 1

05.45 Balans bieli - pr. religijny, Pol. 2024
06.20 Panna z mokrą głową (4/6)
07.00 Transmisja mszy świętej
07.40 Rok w ogrodzie - magazyn
08.05 Rok w ogrodzie extra - magazyn
08.20 Pełnosprawni - magazyn
08.50 Fascynujące miejsca: Fascynująca Masai Mara - film dokumentalny, Niemcy 2014
09.10 Ranczo 5 (59) - serial obycz., Pol.
10.10 Komisarz Alex 19 (239) - serial
11.10 Ojciec Mateusz 28 (365) - serial
12.05 Prawdziwe męstwo - western, USA 1969, reż. Henry Hathaway
14.25 Okrasa łamie przepisy - magazyn
15.00 Miłość i medycyna 3 (17) - serial
15.55 Sanatorium miłości 6
17.00 Teleexpress, Pogoda
17.35 Ojciec Mateusz 31 (395) - serial
18.25 Kulisy serialu „Ojciec Mateusz"
18.40 Jaka to melodia?
19.30 Program informacyjny 19.30 - inf.
20.05 Pogoda, Sport
20.20 Komisarz Alex 21 (258) - serial
21.20 Teoria wszystkiego - dramat biograf., Wlk. Brytania/Japonia/USA 2014
23.35 Szpieg - thriller, Francja/Wielka Brytania/Niemcy/USA 2011
01.50 Jak rozpętałem II wojnę światową (2/3) - komedia, Polska 1969
03.20 Jaka to melodia?
04.20 Pere Lachaise - nekropolia Paryża - film dok., Francja 2020
05.20 Zakończenie programu

TVP 2

04.50 Barwy szczęścia (2982) - serial
05.25 Barwy szczęścia (2983) - serial
05.55 Barwy szczęścia (2984) - serial
06.30 M jak miłość (1797) - serial, Pol.
07.30 Pytanie na śniadanie - pobudka
07.55 Pytanie na śniadanie - magazyn
11.45 To jest grane - muz., Polska 2024
12.25 Z głową w chmurach - film obyczajowy, Belgia/Szwecja/Norwegia/Holandia 2017, reż. Meikeminne Clinckspoor, wyk. Sara Sommerfeld
14.00 Familiada - teleturniej
14.35 Koło fortuny - teleturniej, Polska
15.15 Szansa na sukces. Opole 2024 2: Andrzej Sobczak - widowisko
16.20 Na dobre i na złe (918): Dla twojego dobra - serial obycz., Polska
17.25 no... wiadomo - mag., Polska 2024
17.55 Słowo na niedzielę: Co ma szpinak do pasterza? - pr. religijny
18.10 Va banque - teleturniej, Polska
18.45 Akacjowa 38 (360) - telen., Hiszp.
19.35 „Ja to mam szczęście!" - ulubione skecze - program rozr., Polska
20.00 The Voice Kids 7: Bitwa
21.35 The Voice Kids 7: Bitwa Sing Off
22.20 Panorama - program informacyjny
22.55 IRA na dobry wieczór, wyk. IRA
23.50 Atak paniki - komedia, Polska 2017
01.45 Uznajcie mnie za winnego - komediodramat, Niemcy/USA 2006
03.50 Miłość aż po ślub - komedia romantyczna, Francja 2017
05.20 Zakończenie programu

POLSAT

04.45 Disco Gramy - muz., Polska 2024
05.25 Telezakupy TV Okazje - magazyn
06.00 Nowy dzień - program inf.
08.25 Ania z Zielonego Wzgórza - film obyczajowy, Kanada 2016
10.10 Ewa gotuje - magazyn, Pol. 2024
10.40 Nasz nowy dom - reality show
11.40 Gliniarze (887): Miły pan z sąsiedztwa - serial paradok., Polska
12.40 Gliniarze (888): Wymarzona córka - serial paradok., Polska
13.40 Gliniarze (889): Zemsta za krzywdę - serial paradok., Pol.
14.40 Gliniarze (890): Głuchy telefon
15.45 Dagmara szuka męża
16.45 Więzienie kobiet (46) - serial, Pol.
17.15 Więzienie kobiet (47) - serial, Pol.
17.45 Chłopaki do wzięcia (363)
18.15 Chłopaki do wzięcia (364)
18.50 Wydarzenia - program inf.
19.15 Prezydenci i premierzy - public.
19.45 Sport
19.55 Pogoda - program informacyjny
20.00 Epoka lodowcowa: Mocne uderzenie - film animowany, Wielka Brytania/Australia/USA 2016
22.05 Więzień labiryntu: Próby ognia - thriller, USA 2015, reż. Wes Ball
01.00 Krwawa profesja - dramat sensacyjny, USA 2002, reż. Clint Eastwood
03.25 Świat według Kiepskich (245): Wesołych świąt - serial kom., Pol.
04.05 Świat według Kiepskich (246): Zakazane piosenki - serial, Polska

TVN

05.40 Uwaga! - magazyn reporterów
05.55 Bitwa o gości - reality show
06.45 Kuchenne rewolucje: Łódź, Retka - program rozr., Polska 2017
07.45 Dzień Dobry TVN - magazyn
11.30 Na Wspólnej (3801) - serial, Pol.
12.00 Na Wspólnej (3802) - serial, Pol.
12.30 Na Wspólnej (3803) - serial, Pol.
13.00 Na Wspólnej (3804) - serial, Pol.
13.25 Niezwykłe Stany Prokopa - rozr.
14.00 Camera Cafe. Nowe parzenie (21/24) - serial komediowy, Polska
14.35 Kłamca, kłamca - komedia, USA 1997, reż. Tom Shadyac
16.20 MasterChef Nastolatki - rozr.
17.55 Kuchenne rewolucje - rozr.
19.00 Fakty - program informacyjny
19.25 Sport
19.35 Pogoda - program informacyjny
19.45 Uwaga! - magazyn reporterów
20.00 Mam talent! - rozr., Polska 2024
22.20 Kryptonim Polska - komedia, Polska 2022, reż. Piotr Kumik, Nadia Lebik, wyk. Borys Szyc
00.30 Torque: Jazda na krawędzi - film sensacyjny, USA/Australia 2004
02.10 Rzeczy, których nie nauczyła mnie matka - reality show
02.40 To tylko kilka dni (2/6) - serial
03.25 Szpital (165) - serial paradok., Pol.
04.10 Uwaga! - magazyn reporterów
04.25 Nauka jazdy 3 - rozr., Polska 2018
04.50 Recepta na stary dom 2 - rozr.
05.15 Jak to jest zrobione? (6/26)

TV 4

06.00 Galileo - pr. popularnonaukowy
07.00 Galileo - pr. popularnonaukowy
08.00 Galileo - pr. popularnonaukowy
09.00 Galileo - pr. popularnonaukowy
10.00 Galileo - pr. popularnonaukowy
11.00 Flintstonowie - komedia, USA 1994, reż. Brian Levant, wyk. John Goodman, Kyle MacLachlan
12.55 Shaolin gola - komedia sensacyjna, Chiny/Hongkong 2001, reż. Stephen Chow, wyk. Vicki Zhao, Stephen Chow, Man Tat Ng, Wei Zhao
14.50 13 posterunek 2 (25) - serial, Pol.
15.30 13 posterunek 2 (27) - serial, Pol.
16.20 13 posterunek 2 (28) - serial, Pol.
17.00 Policjantki i Policjanci (1129)
18.00 Policjantki i Policjanci (1130)
19.00 Policjantki i Policjanci (1131)
20.00 Policjantki i Policjanci (1132)
21.00 Sprawiedliwi - Wydział Kryminalny (786) - serial krym., Polska
22.00 Sprawiedliwi - Wydział Kryminalny (787) - serial krym., Polska
23.00 Sprawiedliwi - Wydział Kryminalny (788) - serial krym., Polska
00.00 R.I.P.D. - Agenci z zaświatów - komedia sensacyjna, USA 2013, reż. Robert Schwentke, wyk. Jeff Bridges, Ryan Reynolds, Kevin Bacon
02.05 Interwencja - mag. reporterów
02.25 STOP Drogówka - magazyn, Polska
03.25 Disco Polo Live - muz., Polska
04.25 Top 10 - lista przebojów - muz.
05.30 Telezakupy TV Okazje - magazyn

TVN SIEDEM

05.05 Szkoła (638) - serial paradok., Pol.
06.00 Wiza na miłość: na odwrót
07.00 Batwheels (13/40) - serial, USA
07.15 Batwheels (14/40) - serial, USA
07.30 Interkosmos - komedia SF, USA 1987, reż. Joe Dante, wyk. Dennis Quaid, Meg Ryan, Martin Short
10.00 Ukryta prawda (1100) - serial, Pol.
11.00 Ukryta prawda (824) - serial, Pol.
12.00 Ukryta prawda (822) - serial, Pol.
13.00 Detektywi (84) - serial, Polska
14.00 Razem odNowa - reality show
15.00 Podatek od miłości - komedia romantyczna, Polska 2018, reż. Bartłomiej Ignaciuk, wyk. Aleksandra Domańska, Grzegorz Damięcki
17.10 Player One - film SF, USA/Indie 2018, reż. Steven Spielberg, wyk. Tye Sheridan, Olivia Cooke
20.00 Saga „Zmierzch": Księżyc w nowiu - film fantasy, Australia/USA 2009, reż. Chris Weitz, wyk. Kristen Stewart, Robert Pattinson
22.50 Tunel - thriller, USA 1996, reż. Rob Cohen, wyk. Sylvester Stallone
01.10 Mroczny zakątek - dramat kryminalny, Wielka Brytania/Francja/USA 2015, reż. Gilles Paquet-Brenner, wyk. Charlize Theron
03.15 Medium z Long Island 4
04.05 Druga strona medalu 3: Karol Bielecki - talk-show, Polska 2010
04.30 Druga strona medalu 4: Caroline Woźniacki - talk-show, Polska 2011

TV PULS

06.00 Taki jest świat 9 **07.00** Miasteczka. Nie ufaj nikomu (30, 31, 32) **10.00** Lombard. Życie pod zastaw 8 (385-389) **15.00** Lombard. Życie pod zastaw 14 (749) **16.00** Lombard. Życie pod zastaw 14 (750) **17.00** Lombard. Życie pod zastaw 14 (751) **18.00** Lombard. Życie pod zastaw 14 (752) **19.00** Lombard. Życie pod zastaw 14 (753) **20.00** Akt zemsty - film sensacyjny, Bułgaria/USA 2017 **21.50** Uprowadzona 2 - film sensacyjny, Fr./USA/Turcja/Wielka Brytania 2012 **23.40** Przynęta - film sensac., USA/Kanada 2000 **02.00** Zobacz to!: Dyżur 3 (35) **02.35** Dyżur 3 (36) **03.05** Taki jest świat 9 **04.00** Menu na miarę **05.00** Dyżur 3 (40)

PULS 2

06.00 Ale numer! 2 **08.00** Gwiazdy Mazurskiej Nocy Kabaretowej **10.00** Wojciech Cejrowski. Boso - Meksyk/Paragwaj (5, 6, 7) **11.50** Robinson Crusoe - dramat, USA 1997 **13.50** Sławna restauracja - komedia, Fr. 1966 **15.40** Gnomy rozrabiają - film anim., USA/Wlk. Brytania/Kanada 2017 **17.20** Robinson Cruzoe - film anim., Belgia/Fr. 2016 **19.05** Psi Patrol 8 (5, 6) **20.00** Gang zwierzaków - film anim., Wlk. Brytania/Niem./Chiny 2019 **21.55** Facet (nie)potrzebny od zaraz - komedia, Pol. 2014 **23.50** Krwawe Halloween - horror, USA 2016 **01.30** Dzielnica strachu (14, 15) **03.30** Lombard. Życie pod zastaw (22) **04.25** Dyżur 3 (34, 35, 36)

STOPKLATKA

06.00 Przygody Merlina 4 (44) **07.00** Komisarz Rex 10 (134, 135, 136): Modelka; Ostatni zakład; Tylko jeden mężczyzna **10.00** Hudson i Rex 5 (7, 8) **12.00** Hawaje 5-0 (21): Uderzenie **13.00** Stawka większa niż życie (5, 6): Ostatnia szansa; Żelazny Krzyż **15.50** Starsza pani musi zniknąć - komedia, USA/Niem. 2003 **17.45** Agent XXL: Rodzinny interes - komedia, USA 2011 **20.00** Londyn w ogniu - film sensacyjny, Wielka Brytania/USA/Bułgaria 2016 **22.00** Stan zagrożenia - film sensac., USA 1994 **00.50** Porno - komedia, Pol. 1990 **02.40** Zamknąć za sobą drzwi - film sensac., Pol. 1987 **04.30** Bez wstydu - dramat, Pol. 2012

TTV HD

09.45 Express, Pogoda **10.05** Gogglebox. Przed telewizorem 19 **11.05** Dobra robota 4 (1) **11.40** Zakup w ciemno 3 **12.40** Zakup w ciemno 3 **13.40** Back to school. Prawdziwy egzamin **14.40** Kanapowczynie 2 **15.45** Express, Pogoda **16.05** Gogglebox. Przed telewizorem 18 **17.10** DeFacto 14 **17.45** Express, Pogoda **18.05** Dobra robota 4 (24) **18.45** Diabelnie boskie 3 **19.15** Diabelnie boskie 3 **19.45** Express, Pogoda **20.00** Zakup w ciemno 3 **21.00** Gogglebox. Przed telewizorem 17 **22.00** 99 - Gra o wszystko. VIP 4 **23.00** Gogglebox. Przed telewizorem **01.00** Diabelnie boskie 3 **01.55** Detektywi. Na zlecenie (13)

TV 6

06.00 Zoo po godzinach (58, 59) **08.05** Ania z Zielonego Wzgórza (1) - film obycz., Kanada/RFN/USA 1985 **10.20** Czego dusza zapragnie - komedia, Wlk. Brytania/USA 2015 **12.00** Bibliotekarz: Tajemnica włóczni - film przyg., USA 2004 **14.00** Magnum: Detektyw z Hawajów (13, 14) **16.00** Columbo (1, 1) **20.00** CSI: Kryminalne zagadki Miami (27, 28, 29) **23.00** 6 kul - film sensac., USA 2012 **01.25** Spadkobiercy: Mirosław Baka **02.25** Spadkobiercy: Emilian Kamiński **03.25** Cudownych rodziców mam: Maciej Gębka **03.30** Cudownych rodziców mam **03.40** Nowe sekrety sąsiadów (29, 30) **04.40** Kochane pieniądze (29)

POLSAT SPORT

06.00 Siatkówka kobiet: TAURON Liga - 3. mecz finałowy fazy play-off: Grupa Azoty Chemik Police - PGE RYSICE Rzeszów **08.00** Boks **10.30** Strzelnica Renaty Mauer **11.30** Magazyn olimpijski **12.00** Strzelnica Navala **13.00** Magazyn ATP - mag. tenisowy **13.30** Siatkówka mężczyzn - studio **14.45** Siatkówka mężczyzn: PlusLiga - 2. mecz półfinałowy fazy play-off **17.30** Siatkówka mężczyzn: PlusLiga - 2. mecz półfinałowy fazy play-off **20.00** Siatkówka mężczyzn - studio **20.30** Siatkówka kobiet: TAURON 1. liga - 1. mecz półfinałowy fazy play-off **23.00** Siatkówka mężczyzn: PlusLiga - 2. mecz półfinałowy fazy play-off **01.00** Boks

NIEDZIELA 21 KWIETNIA

TVP 1

05.30 Sprawa dla reportera - magazyn
06.20 Słownik polsko@polski
06.55 Słowo na niedzielę - pr. religijny
07.00 Transmisja mszy świętej z Sanktuarium Bożego Miłosierdzia w Krakowie-Łagiewnikach
08.00 Tydzień - magazyn rolniczy, Polska
08.30 Zakochaj się w Polsce - mag.
09.05 Pociąg - film psychol., Polska 1959
10.55 Janosik (2/13) - serial przyg., Pol.
11.55 Między ziemią a niebem - mag.
12.00 Regina Coeli - program religijny
12.15 Między ziemią a niebem - mag.
12.45 Misja Brazylia - cykl rep., Pol. 2022
13.10 Zielona planeta (2/5) - serial
14.15 Klan Kennedych (7/8) - serial
15.10 Dom (11/25) - serial obycz., Polska
17.00 Teleexpress, Pogoda
17.35 Komisarz Alex 21 (258) - serial
18.40 Jaka to melodia?
19.30 Program informacyjny 19.30 - inf.
20.05 Pogoda, Sport
20.20 Matylda (8/13) - serial, Polska
21.20 Sanatorium miłości 6
22.10 „Sanatorium miłości 6". Kulisy programu - cykl felietonów
22.20 Magazyn Ekspresu Reporterów
23.25 Przeprowadzka - komediodramat, USA 2014, reż. Richard Loncraine
01.10 Teoria wszystkiego - dramat biograficzny, Wielka Brytania/Japonia/USA 2014, reż. James Marsh
03.25 Jaka to melodia?
04.15 Zakończenie programu

TVP 2

05.30 Barwy szczęścia (2985) - serial
06.00 Barwy szczęścia (2986) - serial
06.30 M jak miłość (1798) - serial, Pol.
07.30 Pytanie na śniadanie - pobudka
07.55 Pytanie na śniadanie - magazyn
11.35 The Voice Kids 7: Bitwa
13.10 The Voice Kids 7: Bitwa Sing Off
14.00 Familiada - teleturniej
14.35 Koło fortuny - teleturniej, Polska
15.15 Szansa na sukces. Opole 2024 2: Elektryczne Gitary - widowisko
16.15 Tak to leciało! - teleturniej muz.
17.05 Piłka nożna: PKO BP Ekstraklasa - studio
17.25 Piłka nożna: PKO BP Ekstraklasa - mecz: Legia Warszawa - Śląsk Wrocław
19.25 Piłka nożna: PKO BP Ekstraklasa - studio
20.00 Kamienne Pięści - dramat biograficzny, Panama/USA 2016, reż. Jonathan Jakubowicz, wyk. Édgar Ramírez, Robert De Niro
22.05 Panorama - program informacyjny
22.45 Najlepszy - film obyczajowy, USA 2009, reż. Shana Feste, wyk. Carey Mulligan, Susan Sarandon
00.35 Ludzie i bogowie (4/13): Kuzyn diabła - serial historyczny, Polska
01.35 Ludzie i bogowie (5/13): Trzej muszkieterowie - serial hist., Pol.
02.35 Atak paniki - komedia, Polska 2017, reż. Paweł Maślona
04.20 Zakończenie programu

POLSAT

04.45 Disco Gramy - muz., Polska 2024
05.25 Telezakupy TV Okazje - magazyn
06.00 Nowy dzień - program inf.
07.35 Kung Fu Panda 2 - film animowany, USA/Kanada 2011, reż. Jennifer Yuh Nelson
09.35 Małolaty u taty - komedia, USA 2003, reż. Steve Carr, wyk. Eddie Murphy, Jeff Garlin, Steve Zahn, Regina King, Kevin Nealon
11.35 Epoka lodowcowa: Mocne uderzenie - film animowany, Wielka Brytania/Australia/USA 2016, reż. Mike Thurmeier, Galen T. Chu
13.40 Ninja Warrior Polska
15.40 Twoja Twarz Brzmi Znajomo. Najlepsi! - program rozr., Pol. 2024
17.40 Nasz nowy dom - reality show
18.50 Wydarzenia - program inf.
19.20 Sport
19.27 Pogoda - program informacyjny
19.30 Państwo w państwie - public.
20.00 Dancing with the Stars. Taniec z gwiazdami - rozr., Polska 2024
22.05 Planeta Singli. Osiem historii (8): Noc w Amsterdamie - serial
23.20 Detonator - film sensacyjny, USA/Rumunia 2006, reż. Po-Chih Leong, wyk. Wesley Snipes, Silvia Colloca, Tim Dutton, William Hope
01.40 Więzień labiryntu: Próby ognia - thriller, USA 2015, reż. Wes Ball, wyk. Dylan O'Brien, Ki Hong Lee, Kaya Scodelario

TVN

05.40 Uwaga! - magazyn reporterów
05.55 Wyluzuj, Scooby-Doo! (23/26)
06.20 Wyluzuj, Scooby-Doo! (24/26)
06.45 Kuchenne rewolucje: Lublin, Pizzeria Vicenti - rozr., Polska 2017
07.45 Dzień Dobry TVN - magazyn
11.40 Niezwykłe Stany Prokopa - rozr.
12.15 Co za tydzień - mag. kulturalny
12.55 Mam talent! - rozr., Polska 2024
15.10 Bella i Sebastian - film familijny, Francja 2013, reż. Nicolas Vanier, wyk. Félix Bossuet, Tchéky Karyo, Margaux Châtelier, Dimitri Storoge
17.30 The Traitors. Zdrajcy - rozr.
19.00 Fakty - program informacyjny
19.25 Sport
19.35 Pogoda - program informacyjny
19.45 Uwaga! - magazyn reporterów
20.00 MasterChef Nastolatki - rozr.
21.35 Niezapomniany - thriller, USA 2017, reż. Denise Di Novi, wyk. Katherine Heigl, Rosario Dawson, Geoff Stults, Cheryl Ladd, Isabella Kai Rice
23.40 Joker - dramat kryminalny, USA/Kanada 2019, reż. Todd Phillips, wyk. Joaquin Phoenix, Robert De Niro, Zazie Beetz, Frances Conroy
02.10 To tylko kilka dni (3/6) - serial
02.55 Szpital (166) - serial paradok., Pol.
03.45 Uwaga! - magazyn reporterów
04.00 Nauka jazdy 3 - rozr., Polska 2018
04.25 Recepta na stary dom 2 - rozr.
04.50 Jak to jest zrobione? (7/26)
05.15 Kto was tak urządził? - magazyn

TV 4

06.00 Galileo - pr. popularnonaukowy
07.00 U progu katastrofy - film dokumentalny, USA 2017, reż. Matthew Braley
08.55 Galileo - pr. popularnonaukowy
09.55 Galileo - pr. popularnonaukowy
10.55 Max - film przygodowy, USA 2015, reż. Boaz Yakin, wyk. Josh Wiggins, Lauren Graham, Thomas Haden Church, Luke Kleintank, Robbie Amell
13.10 Bibliotekarz: Tajemnica włóczni - film przygodowy, USA 2004, reż. Peter Winther, wyk. Noah Wyle, Sonya Walger, Bob Newhart, Kyle MacLachlan, Kelly Hu
15.20 13 posterunek 2 (28) - serial, Pol.
16.00 Pamiętniki z wakacji (92) - serial
17.00 Pamiętniki z wakacji (93) - serial
18.00 Pamiętniki z wakacji (94) - serial
19.00 Gliniarze (895): Ryzykant - serial
20.00 Gliniarze (896): Młodsza siostra
21.00 Pamiętniki z wakacji (73) - serial
22.00 Uprowadzenie - film SF, Chiny 2019, reż. Ernie Barbarash, wyk. Scott Adkins, Andy On, Truong Ngoc Anh, Lily Ji, Aki Aleong
00.05 Snajper - najbardziej niebezpieczne misje - serial dok., USA
02.05 STOP Drogówka - magazyn, Polska
03.05 Interwencja - mag. reporterów
03.25 Disco Polo Live - muz., Polska
04.25 Top 10 - lista przebojów - muz.
05.30 Telezakupy TV Okazje - magazyn

TVN SIEDEM

05.05 Szkoła (639) - serial paradok., Pol.
06.00 Wiza na miłość: na odwrót
07.00 Batwheels (15/40) - serial, USA
07.15 Batwheels (16/40) - serial, USA
07.30 Beethoven - komedia, USA 1992, reż. Brian Levant, wyk. Charles Grodin, Bonnie Hunt, Dean Jones
09.10 Ten moment (25/40) - serial, Pol.
09.40 Ukryta prawda (1102) - serial, Pol.
10.40 Ukryta prawda (1103) - serial, Pol.
11.40 Ukryta prawda (823) - serial, Pol.
12.40 Pokonaj mnie, jeśli potrafisz
13.40 Detektywi (86) - serial, Polska
14.35 Razem odNowa - reality show
15.40 Wytańczyć marzenia - dramat obyczajowy, USA 2006, reż. Liz Friedlander, wyk. Antonio Banderas, Rob Brown, Dante Basco
18.10 Jaś Fasola: Nadciąga totalny kataklizm - komedia, Wielka Brytania/USA 1997, reż. Mel Smith, wyk. Rowan Atkinson, Peter MacNicol
20.00 Człowiek ze stali - film SF, USA/Kanada/Wielka Brytania 2013, reż. Zack Snyder, wyk. Henry Cavill, Amy Adams, Michael Shannon
23.05 Frantic - thriller, USA/Francja 1988, reż. Roman Polański, wyk. Harrison Ford, Emmanuelle Seigner
01.30 Showtime - komedia sensacyjna, USA/Australia 2002, reż. Tom Dey, wyk. Robert De Niro, Eddie Murphy
03.10 Medium z Long Island 4
04.00 Mój sąsiad morderca 6 (8/10)

TV PULS

05.30 Miasteczka. Nie ufaj nikomu (33, 34, 35) **08.30** Wielkie wakacje - komedia, Fr./Wł. 1967 **10.25** Smokiem i mieczem - film przyg., Niem./Wlk. Brytania/Luksemburg/USA 2004 **12.05** Miłość jest blisko - komedia, Pol. 2021 **14.30** Hobbit: Niezwykła podróż - film fantasy, USA/Nowa Zel. 2012 **17.55** Bracia przyrodni - komedia, USA 2008 **20.00** Uprowadzona 3 - film sensac., Fr./Hiszp./USA 2014 **22.05** G.I. Joe: Czas Kobry - film sensac., USA/Czechy 2009 **00.15** Bandyta - dramat, Kanada 2022 **03.00** Zobacz to!: Taki jest świat 9 **04.00** Dyżur 3 (41) **04.35** Dyżur 3 (42-ost.) **05.00** Dzielnica strachu 6 (233): Jak to w małżeństwie

PULS 2

09.30 Wojciech Cejrowski. Boso - Ziemia Święta (1, 2, 3) **11.20** Gnomy rozrabiają - film anim., USA/Wlk. Brytania/Kanada 2017 **12.50** Robinson Cruzoe - film anim., Belg./Fr. 2016 **14.40** Gang zwierzaków - film anim., Wlk. Brytania/Niem./Chiny 2019 **16.30** Najpiękniejsze baśnie braci Grimm: Dzielny krawczyk - baśń filmowa, Niem. 2008 **17.45** Najpiękniejsze baśnie braci Grimm: Diabeł z trzema złotymi włosami - baśń film., Niem. 2013 **19.05** Psi Patrol 8 (6, 7) **20.00** Nowe imperium - dramat, Wł./Hiszpania/USA/Bułg. 2006 **22.15** Dzielnica strachu 6 (236, 237, 238, 239) **02.10** Mania chomikowania 8 (2) **03.05** Lombard. Życie pod zastaw (23, 24)

STOPKLATKA

06.00 Przygody Merlina (45) **07.00** Komisarz Rex 10 (136, 137): Tylko jeden mężczyzna; Kolor milczenia **09.00** Komisarz Rex 10 (138): Rabuś **10.00** Hudson i Rex 5 (9) **11.00** Hudson i Rex 5 (10) **12.00** Hawaje 5-0 (22): Blisko serca **13.00** Rodzina Adamsów - komediodramat, USA 1991 **15.25** Premiera: Mściciel z Laramie - western, USA 1955 **17.40** Stawka większa niż życie (7): Podwójny nelson **18.50** Stawka większa niż życie (8): Wielka wsypa **20.00** Ojciec chrzestny 3 - film sensac., USA 1990 **23.10** Igrzyska śmierci - dramat, USA 2012 **02.05** Show - film sensacyjny, Polska 2003 **04.55** Zamachy na Hitlera - film dok., USA 2008

TTV HD

08.45 Gogglebox. Przed telewizorem 10 **09.45** Express, Pogoda **10.05** Gogglebox. Przed telewizorem 12 **11.15** Żony Podlasia (7) **12.25** Zakup w ciemno 3 **13.30** Gogglebox. Przed telewizorem 20 **14.35** 99 - Gra o wszystko. VIP 4 **15.45** Express, Pogoda **16.05** Back to school. Prawdziwy egzamin **17.05** Życie na kredycie 4 **17.45** Express, Pogoda **18.05** Życie na kredycie 4 **18.45** Zakup w ciemno 2 **19.45** Express, Pogoda **20.00** Kanapowczynie 2 **21.00** Gogglebox. Przed telewizorem 20 **22.00** Żony Podlasia (8) **23.00** Back to school. Prawdziwy egzamin **00.00** Damy i wieśniaczki. PL 7 (4)

TV 6

06.00 Zoo po godzinach (60) **07.00** Columbo (1, 1) **11.00** Magnum: Detektyw z Hawajów 2 (15, 16, 17) **14.00** Policjantki i Policjanci (829, 830, 831, 832, 833, 834) **20.00** CSI: Kryminalne zagadki Nowego Jorku (7, 8, 9) **23.00** Szyfry wojny - dramat, USA 2002 **01.50** Włatcy móch (5, 6): Piersza Komunja; Andżelika **02.50** Włatcy móch (7): Wiedźma Shigella **03.20** Cudownych rodziców mam: Konrad Czerniak **03.30** Cudownych rodziców mam: Weronika Nowakowska **03.40** Nowe sekrety sąsiadów (31): Sąsiedzki plagiat **04.10** Nowe sekrety sąsiadów (32) **04.40** Kochane pieniądze (30) **05.45** Telezakupy TV Okazje

POLSAT SPORT

06.00 Strzelectwo **07.30** Siatkówka mężczyzn: PlusLiga - 2. mecz półfinałowy fazy play-off **11.00** Cafe Futbol - mag. piłkarski **12.30** Piłka nożna: FORTUNA 1. liga - mecz: Arka Gdynia - Wisła Płock **14.45** Siatkówka mężczyzn: PlusLiga - 2. mecz o 9. miejsce: PGE GiEK Skra Bełchatów - Grupa Azoty ZAKSA Kędzierzyn-Koźle **17.30** Siatkówka mężczyzn: PlusLiga - 2. mecz o 13 miejsce: KGHM Cuprum Lubin - GKS Katowice **20.30** Siatkówka mężczyzn: PlusLiga - 2. mecz o 11. miejsce: Barkom Każany Lwów - Ślepsk Malow Suwałki **23.00** Siatkówka mężczyzn: PlusLiga - mecz fazy play-off **01.00** Boks

eprasa.pl fc61e00817

NIERUCHOMOŚCI

Biuro Obsługi Prawnej „VETO"

ZAUFANIE ● WIEDZA ● SKUTECZNOŚĆ ● 25 LAT DOŚWIADCZENIA

Chełm, ul. Lwowska 59 (obok ChSM) tel. 82 562 11 46, 609 44 70 80 - od godz. 9^{00} do 17^{00}

e-mail:nieruchomosci-veto_xl@wp.pl www.nieruchomosci-veto.gratka.pl

Bezpłatne opinie o wartości nieruchomości ● Wyceny ● Tłumaczenia przysięgłe (języki świata)

1. Dom wolno stojący z poddaszem użytkowym o pow. 121m2, ocieplony. Rok budowy 2009. Dach kryty blachodachówką, okna dwuszybowe – 7 komorowe. Ogrzewanie – gaz ziemny. Działka 1800m2, ogrodzona, zagospodarowana,kostka brukowa. Na działce murowany garaż (budowa 2018r). Media: kanalizacja, en. elektryczna, wodociąg. Chełm, osiedle Rejowiecka, cena: 770.000zł.

2. Hala usługowo- warsztatowo-magazynowa, murowana, ocieplona, wysoki standard o pow. 120m2. Automatyczna brama z kurtyną powietrzną. Ogrzewanie gazowe + nagrzewnice. Nowa instalacja fotowoltaiczna, monitoring. Działka 180m2 utwardzona. Nieruchomość położona w kompleksie magazynowym w Chełmie przy trasie na Dorohusk, c: 500.000zł/ netto.

3. Lokal mieszkalny 1- pokojowy o powierzchni 31,20m2 położony na 3 piętrze budynku. Z dużego pokoju wejście do kuchni. Balkon od strony południowej. Możliwość przebudowy lokalu na dwa pokoje. Mieszkanie wolne, w zarządzie Chełmskiej Spółdzielni Mieszkaniowej, osiedle Dyrekcja, cena: 188.000zł

4. Dom murowany, parterowy, ocieplony, w formie zabudowy bliźniaczej o pow. 100m2. Dwa wejścia do budynku. Istnieje możliwość utworzenia dwóch niezależnych lokali mieszkalnych, w tym: 1lokal:dwapokoje,dużakuchnia,łazienka,pomieszczeniegospodarcze; 2 lokal z wejściem z tyłu budynku: pokój, kuchnia, łazienka do skończenia. Działka o powierzchni ok. 500m2. Wodociąg miejski, gaz ziemny w pasie drogi, kanalizacja. Os, Rejowiecka, cena 390.000zł

Wybrane oferty

1. M-2 w bloku kolejowym, 39m2, parter, wspólnota mieszkaniowa. C.o miejskie - grzejniki panelowe, nowe okna pcv, os. Dyrekcja, c: 170.000;

2. M-3, 32m2, parter, wspólnota, Chełm, c: 199.900;

3. M-4, 57m2, 3 piętro, wspólnota mieszkaniowa, osiedle Górna Dyrekcja, c: 320.000;

4. M-4, 62m2, parter, odrębne wejście, wspólnota mieszkaniowa, działka gruntu (ogródek) Chełm, c: 175.000;

5. M-4, 63m2, 3 piętro, wc oddzielnie. Mieszkanie w stanie do zamieszkania, ul. Połaniecka, c: 320.000;

6. SUPER KOMFORTOWY lokal mieszkalny położony w tzw. „bloku kolejowym" o pow. 66m2 (3 pok., k, ł z wc), 2 piętro, wspólnota mieszkaniowa. C.o miejskie - dodatkowo kominek. Pełne wyposażenie i umeblowanie wysokiej jakości w cenie, os. Dyrekcja, c: 396.000;

7. Lokal mieszkalny w segmencie budynku parterowego drewnianego z odrębnym wejściem o pow. 49m2 (1 pok., k (piec węglowy), ł, przedpokój, wiatrołap). Wymieniona instalacja wodno-kanalizacyjna. Do lokalu przynależy komórka drewniana oraz udział w działce gruntu, os. Dyrekcja, c: 110.000;

8. Dom parterowy drewniany 1/2 bliźniaka 50m2 (2 pokoje, kuchnia, przedpokój, miejsce na łazienkę). Dach kryty blachą. Działka 246m2, centrum Chełma, c: 128.000;

9. Budynek piętrowy z poddaszem użytkowym w zabudowie szeregowej z podjazdem dla osób niepełnosprawnych o pow.100m2, w całości podpiwniczony (garaż w części). Działka 323m2. Możliwość zamieszkania dwóch rodzin, os. Szpitalna, c: 590.000;

10. Dom wolno stojący wolno, piętrowy 150m2, działka 675m2 zagospodarowana, ogrodzona. Budynek gosp. murowany 49m2, możliwość zamieszkania dwóch rodzin, os. Litewska, c: 540.000;

11. Dom wolno stojący parterowy z poddaszem użytkowym 180m2. Rok budowy 2000. Działka 1079m2, ogrodzona, zagospodarowana, osiedle Rejowiecka, c: 795.000;

12. Budynek handlowo-usługowy parterowy z poddaszem 90m2, podpiwniczony. Działka 180m2, os. Szpitalna, c: 48.000;

13. Dwa lokale użytkowe o pow. 12m2 i 13m2, 2 piętro, możliwość zakupu z najemcą, Centrum Chełma, c: 6.000zł/m2

14. Lokal usługowo-produkcyjny o powierzchni 68m2 (wysokość 3,5m) parking, os. Kościuszki, c: 150.000; możliwa zamiana na mieszkanie;

15. Lokal użytkowy 79m2 + piwnica 42m2, parter, doskonały na gabinety lekarskie, kosmetyczne, fryzjerskie i nie tylko, po remoncie. Możliwość zmiany przeznaczenia na lokal mieszkalny. Ogrzewanie podłogowe elek. lub kominkowe, możliwość podłączenia do sieci miejskiej, os. Dyrekcja Górna, c: 270.000;

16. Lokal handlowo – usługowy 35m2, parter. Duże witryny, wejście bezpośrednio z chodnika, Centrum Chełma, c: 230.000zł/ netto.

17. Budynek użytkowy, wolno stojący parterowy, murowany 300m2. W bryle budynku pom. gospodarcze, garaż. Dach kryty blachą, okna drewniane w części okratowane Działka 900m2 ogrodzona. Na działce bud. gosp. 25m2, centrum Chełma, c: 690.000;

18. Lokal użytkowy położony na parterze budynku wielomieszkaniowego. Nieruchomość po generalnym remoncie i adaptacji na gabinety lekarskie i fizjoterapii - parter 192m2 + podpiwniczenie 128m2 (wysokość 2,55m). Dwa wejścia do lokalu, osiedle Słoneczne, c: 950.000zł netto.

19. 1/2 zabytkowej kamienicy (parter i piętro) 622m2, po generalnym remoncie – do własnej aranżacji pomieszczeń. Działka 576m2, centrum miasta. c: 3.800.000;

20. Hala magazynowo-usługowa, murowana, ocieplona, wysoki standard 360m2. C.o gazowe + nagrzewnice. Nowa instalacja fotowoltaiczna, monitoring, działka 820m2 utwardzona, ogrodzona. Kompleks magazynowy w Chełmie przy trasie na Dorohusk, c: 1.350.000zł/ brutto;

21. Działka budowlana 5692m2 (szer. 100m). Wg MPZP działka przeznaczona jest pod zab. jednorodzinną – możliwa zabudowa szeregowa, bliźniacza. Doskonała inwestycja , os. Rejowiecka, c: 620.000;

22. Działka budowlana 2066m2 (wg planu przeznaczona pod zabudowę jednorodzinną – usługi). Media w pasie drogowym, osiedle Litewska – Jagiellońska, c: 145.000; - super okazja!!

23. Działka budowlana 1631m2, okolice ul. Budowlanej, c: 110.000;

24. Działka budowlana 1600m2, ul. Jarzębinowa, c: 104.000;

25. Działki budowlane od 1000m2 media: woda, prąd, Wolwinów, c: 65zł/m2

26. Działka ogrodnicza 475m2 ogrodzona, liczne nasadzenia drzewek ozdobnych i owocowych, uprawiana, domek drewniany, os. Dyrekcja, c: 22.000;

27. Działka komercyjna 2677m2, utwardzona. Wg planu zagospodarowania przeznaczona min. pod tereny zabudowy usługowej, warsztaty, zabudowa wielorodzinna. W cenie projekt bud. gosp.-garażowego o pow. 839m2, os. Rejowiecka, c: 420.000;

28. Działka komercyjna o pow. 1,40ha położona w doskonałej lokalizacji, przy jednej z głównych ulic miasta, wg planu zagospodarowania przeznaczona min.: pod zabudowę obiektów handlowych powyżej 2000m2, budynków wielorodzinnych, c: 200zł/m2

ŚWIADECTWA ENERGETYCZNE LOKALI i BUDYNKÓW

29. Gotowy projekt o symbolu "Z64" - Pracownia Z500. Dom parterowy o powierzchni 83m2 w tym 2 sypialnie, kuchnia połączona z salonem, spiżarka, łazienka z wc, pomieszczenie gospodarcze. W bryle budynku zaprojektowany garaż o powierzchni 28m2, c: 990zł.

gmina Chełm

1. M-3, 53m2, 2 piętro. Możliwość zakupu z pełnym umeblowaniem w cenie, wspólnota mieszkaniowa – czynsz ok. 400zł, 3 km od Chełma, c: 220.000;

2. Dwie działki gruntu z prawem zabudowy położone obok siebie o łącznej powierzchni 6600m2 zabudowane budynkiem parterowym murowanym 50m2 do rozbiórki lub generalnego remontu. Dojazd drogą asfaltową, c: 195.000zł (za całość);

3. Budynek wolno stojący parterowy drewniany o powierzchni 65m2. Media: energia elektryczna, wodociąg. Działka o powierzchni 2,52ha. Nieruchomość położona przy drodze asfaltowej, jednej z głównych ulic wylotowych z Chełma, c: 285.000;

4. Dom wolno stojący, piętrowy 220m2, budynek gospodarczy 580m2 – wymieniony dach, działka 3000m2 (III klasa), 5 km od Chełma, c: 600.000;

5. Działka komercyjna przy głównej drodze wylotowej na Lublin pow. 1,33ha (szer. 86m) Doskonała oferta dla inwestora, c: 78zł/m2 brutto;

6. Działki gruntu z prawem zabudowy o łącznej powierzchni 6254m2, położone przy drodze asfaltowej, Weremowice, c: 120.000;

7. Działka budowlano-usługowa 5400m2, przy drodze asfaltowej, wszystkie media, możliwość podziału, Żółtańce Kolonia, ul. Ks. Dąbrowskiego, c: 145zł/m2

8. Działka budowlana 3656, położona przy głównej drodze Chełm- Włodawa, media, Horodyszcze Kol., c: 180.000;

9. Działka budowlana 3649, położona przy drodze asfaltowej, media, możliwość podziału na 2 działki o pow. po ok. 1800m2, Nowe Depułtycze, c: 45zł /m2 całość, po podziale 75zł/m2 – do neg.

10. Dwie działki komercyjne o pow. po 3500m2 położone obok siebie. Trasa Chełm – Lublin, Janów, c: od 59zł/m2 brutto;

11. Działka budowlana o pow. 2921, przy drodze asfaltowej, Horodyszcze, c: 220.000;

12. Urocza działka budowlana 2400m2 położona na skraju lasu, przy drodze asfaltowej. Media: energia elektryczna na działce, wodociąg i gaz w pasie drogi. Janów - Podgórze, cena 50zł/m2

13. Działka budowlana 1700m2, położona przy drodze asfaltowej, Horodyszcze, c: 250.000;

14. Nowo powstające osiedle domów jednorodzinnych na działkach o pow. po 1600m2, 5 minut drogi od Chełma, c: od 50zł/m2 brutto;

15. Dzialki budowlane po 1260m2, Strupin Duży, c: 40zł/m2

16. Kilkadziesiąt atrakcyjnych działek budowlanych o powierzchni od 1200m2. Media: energia elektryczna, woda, gaz w pasie drogowym, Janów I – ul. Pana Tadeusza, Balladyny, cena: od 65zł/m2 brutto – do poważnej negocjacji. Przy zakupie jakiejkolwiek działki Kupujący jest zwolniony z opłaty podatku PCC w wysokości 2%.

17. Działki budowlane od 1000m2, Żółtańce Kolonia, c: 100zł/m2

18. Działki budowlane o pow. od 892m2 – 1660m2, położone na nowo powstalym osiedlu domków jednorodzinnych, media, Okszów, c: od 75zł/m2;

19. Działki budowlane od 868m2, Staw, c: 56zł/m2 – do neg.

gmina Dorohusk

1. Dom parterowy drewniany obmurowany 56m2 (2 pok, k, pom. gosp.-miejsce na łazienkę). Działka.3500m2, stodoła 120m2, 10 km od Chełma, c: 130.000;

2. Dom parterowy, drewniany 70m2, działka 6300m2, blisko rezerwat przyrody, c: 125.000;

3. Dom wolno stojący parterowy na wysokim podpiwniczeniu 85m2 Działka 3000m2, budynek gospodarczy murowany 100m2, stodoła na słupach murowanych, 10km od Chełma,, c: 175.000;

4. Działka gruntu 2400m2 częściowo ogrodzona, blisko las i zalew Husynne, c: 30.000;

5. Działka gruntu z prawem zabudowy o pow. 1,06ha, liczne nasadzenia starodrzewia. Energia elektryczna, światłowód na działce. Klasa gruntu III, IV, Teosin, c: 55.000;

gmina Siedliszcze

1. Dom drewniany 45m2 (1 pok., k, ł z wc). Działka 5600m2 częściowo ogrodzona. Budynki gosp. murowane i drewniane, c: 130.000; - możliwa zamiana

2. Działka gruntu 1,20ha (możliwość podziału na działki budowlane) położona bezpośrednio przy drodze Chełm- Lublin zabudowana domem parterowym, murowanym 95m2 w tym 3 pokoje, kuchnia, łazienka z wc. Budynek gospodarczy murowany 90m2, stodoła drewniana 140m2. Doskonała lokalizacja na prowadzenie działalności gospodarczej, cena: 390.000zł

gmina Wola Uhruska

1. Działka budowlana 3000m2, Józefów, c: 30.000;

gmina Włodawa

1. Nieruchomość komercyjna: działka gruntu o pow. 800m2 zabudowana: - parterowym budynkiem o funkcji gastronomicznej o pow.108m2, - parterowym pawilonem w skład którego wchodzą 9 odrębnych pokoi z łazienkami, - wolno stojący drewniany domek letniskowy, centrum Okuninki – jezioro Białe, cena: 800.000;

2. Dwa domki drewniane letniskowe w tym 1 z poddaszem użytkowym. Działka 639m2 ogrodzona ogrodzeniem drewnianym, zagospodarowana okolice Rusałki, Okuninka, c: 360.000;

3. Działka gruntu 2400m2 ogrodzona, położona w malowniczej i atrakcyjnej miejscowości nad rzeką Bug, w odległości 15 km od jeziora Białego. Budynek mieszkalny drewniany 44m2, c: 115.000;

Z OSTATNIEJ CHWILI

Lokal mieszkalny o powierzchni 49,10m2 położony na IV piętrze. W skład powierzchni wchodzą dwa odrębne pokoje, kuchnia, łazienka z wc (wanna) – glazura i terakota. Duży balkon od strony wschodniej. Nowe okna pcv 3 -szybowe. Wspólnota mieszkaniowa. Teren ogrodzony, parking, osiedle Bazylany, cena 308.000zł

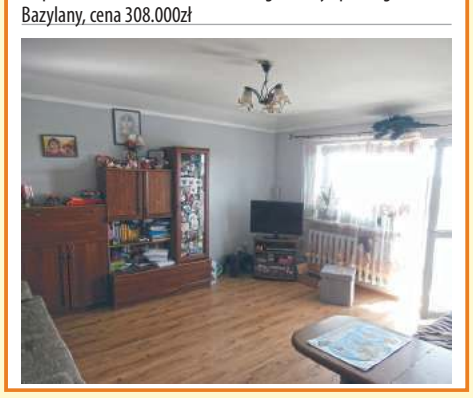

SPRZEDAM AUTO-MOTO

- Audi A3, A4, Q5, Q7 oraz inne modele, diesel i benzyna, Chełm, tel. 786 879 777
- Citroen C3, 1,4b+g 2005r. srebrny, garażowany, stan bbd., 7.600zł, tel. 668 275 442
- Citroen C-5, 2002r. 1,8b combi grafitowy, nowy akumulator i opony wielosezonowe, tel. 518 935 177
- Citroen C-5, 2011r. 2,0hdi combi czarny, wersja exclusive, sprowadzony, zarejestrowany, po wymianie rozrządu, tel. 518 935 177
- Citroen Xsara 1,4b 200000km stan bdb., tel. 727 390 795
- Dacia Sandero Stepway 2014r. 1,0b biały stan idealny, 26.000zł, tel. 515 380 005
- Fiat Ducato L3 H2, L4 H2 oraz inne wersje Chełm, tel. 786 879 777
- Kia Rio 2018r. 1,0b 18000km grafit metalik bogate wyposażenie, 39.800zł, tel. 515 380 005
- Motocykl MZ, SHL oraz inne, tel. 505 379 192
- Motor Yamaha XV750, 1997r., ubrana, tel. 505 178 329
- Opel Adam 2019r. 1,2b. szary metalik bogata opcja stan bdb., tel. 515 380 005
- Opel Astra G, 1,6 16V 1999r. b+g, 3d, ważne OC i przegląd, stan dobry, 4.000zł, tel. 577 967 757
- Polonez Caro b+g 1996r. 1 właściciel, tel. 787 498 304
- Przyczepka lekka nowa podłoga koła 13 nie rejestrowana, tel. 574 650 975
- Renault Modliner 180, 220000km, oryginalna wywrotka, dwie osie, ład. 8t, 35.000zł, tel. 508 034 344
- Renault Twingo 2009r. czerwony 1,2b, 8.000zł, tel. 518 929 340
- Seat Leon 2008r. 1,9d czarny 184000km, tel. 502 547 266
- Skuter 125cm3 Korona Sport, tel. 721 536 080
- Volkswagen Passat 1,9tdi 2000r. sprawny, ubezpieczony, przegląd, tel. 697 129 125
- Volkswagen Polo 2012r. 1,2b 100000km brąz metalik 5D stan bdb., 25.500zł, tel. 515 380 005

Skup Aut

OSOBOWE - BUSY - całe, jeżdżące, uszkodzone, bez prawa rejestracji

CAŁE WOJ. LUBELSKIE

TRANSPORT - GOTÓWKA

Włodawa - tel. 727 563 368

eprasa.pl fc61e00817

- Volkswagenw Golf kombi 1997r. zielony, zarej., ubezp., sparwny, 3.500zł, tel. 515 006 740
- Volvo V50, 1,8b 2007r. 250000km, po wymianie rozrządu i hamulców, bezwypadkowy, 16.000zł, tel. 507 183 122

AUTO-CZĘŚCI I AKCESORIA

- 2 resory fiatowskie 1 oberlaga resorowa , tel. 608 504 512
- Do Skody Fabii 1,4 sprzedam fabrycznie nowe: tarcze i klocki hamulcowe, kompletne koło, tłumik środkowy, 450zł, tel. 606 669 737
- Dodatkowe duże lusterka do samochodu osobowego do ciągnięcia przyczepy kempingowej, 60zł, tel. 507 191 120
- Felgi 17 do BMW X3 aluminiowe, super stan, ładny wzór, 950zł, tel. 515 089 521
- Fotelik samochodowy 9-18kg, 100zł, tel. 602 655 786
- Koła felgi aluminiowe 4szt. Audi, Rożdżałów, tel. 501 590 880

Ford Focus 2008r. 1,6b hatchback, pierwszy właściciel, zadbany, bogate wyposażenie, hak, 290000km, 11.990zł, tel. 603 453 133

- Opel Frontera - silnik kpl. z osprzętem 2,0b, skrzynia bieg. kpl. z reduktorem, tylny most kpl., opony 225/75/16, inne, tel. 515 440 188
- Opony Dunlop lato, 2018r. 175/65/15, felgi aluminiowe 15 nowe, grafitowe, 4 otwory, tel. 507 032 361
- Opony letnie 195/55/16 z 2022r. 4szt. Michelin Primacy mało jeżdżone 6-7mm klasa toczenia AB 69dB, 1.000zł, tel. 792 032 858
- Opony letnie 195/65/15 Continental 4szt. bieżnik ok. 5mm, bez uszkodzeń, 95zł, tel. 515 089 521
- Opony używane - bardzo duży wybór, Żółtańce-Kolonia, od 30zł, tel. 663 502 292
- Prądnica kompletna Fiat 126p sprawna, 100zł, tel. 692 342 502
- Reflektor przedni prawy Passat B5 oraz inne drobne części, reflektor Fiat 126p i inne, klamki do drzwi Citroen C5, tel. 518 935 177

SPRZEDAM NIERUCHOMOŚCI

- 41m2, 2 pokoje ul. Słowackiego, tel. 502 225 587
- 44m2, 2 pokoje ul. Wirskiego, tel. 502 107 221
- 45m2, 3 pokoje IIIp. ul. Katedralna, 219.500zł, tel. 572 472 833
- 48m2 IIp. 2 pokoje ul. Wieniawskiego, tel. 502 107 221
- 53m2 mieszkanie w bloku, parter 2p+k+ł+wc+pp balkon piwnica, wspólnota mieszkaniowa, 217.000zł, tel. 696 059 940
- 58m2, 3 pokoje IIIp. ul. Synów Pułku, tel. 515 959 228
- 5ha ziemi, tel. 663 480 189
- 69m2 Ip. po remoncie ul. Krzywa, tel. 608 065 770
- 93m2, 4 pokoje ul. Wojsławicka, tel. 507 982 778
- Dom 115m2, ładny, Józefin, tel. 572 472 833
- Dom 156 m2 z potencjałem biznesowym i mieszkalnym, c. 755 000 zł, tel. 605 211 221
- Dom 60m2, 2p+k+ł+wc, piwnica, garaż murowany 45m2 +ogród, Chełm ul. Hrubieszowska, pilnie, tanio, tel. 607 271 280
- Dom do remontu w Sawinie, dziłka 36a, murowany budynek gospodarczy, sadek owocowy, piwnica, tel. 504 332 887
- Dom do remontu, w Sawinie, działka 36a, murowany budynek gospodarczy, piwnica, sadek, tel. 504 332 887
- Dom murowany 76m2 z działką 7,5a, 3p+k+ł+pp +garaż +2 komórki, Chełm, tel. 601 754 005
- Dom murowany 95m2 z działką 9a, Chorupnik gm. Gorzków, 160.000zł, tel. 669 039 495
- Dom parterowy murowany 80m2, położony na skraju lasu, działka 900m2, dobry dojazd, gm. Dubienka, 79.000zł, tel. 601 169 899
- Dom piętrowy po rem. +bud. gosp. - 3 garaże na górze na działalność, na działce 9a w Pokrówce, bez pośredników, tel. 782 673 776
- Dom piętrowy z działką, budynki gospodarcze, Brzeziny gm. Kraśniczyn, 465.000zł, tel. 514 985 183
- Dom w Chełmie 80m2, działka 582m2, piętrowy, nowy, wykończony, ogrzewanie gazowe, 629.000zł, tel. 691 317 117
- Dom wolnostojący 100m2, 4p+2k+2ł dwurodzinny, nowy dach, okna, ocieplony, pilnie, tel. 505 476 743
- Dorohusk - działka 3217m2 stare budynki, media - prąd, woda, kanalizacja, tel. 602 782 612
- Duży dom z 1980r. dwa budynki gospodarcze działka 0,5ha Rejowiec Fabryczny, tel. 607 347 612
- Dwupokojowe mieszkanie z aneksem kuchennym, parter, 51 m2, c. 315 000 zł, tel. 665 054 424
- Dwupokojowe mieszkanie z oddzielną kuchnią, II piętro, 61m2, c. 270 000 zł, tel. 665 054 424 cena
- Działka 23a, dom murowany, budynek gospodarczy murowany, wszystkie media, tel. 530 791 500
- Działka 386m2 Okuninka Jezioro Białe, bardzo dobra lokalizacja, bezpośrednio przy drodze do centrum, 159.000zł, tel. 793 777 599

Dom z bud. gosp. w stanie surowym dz. 16a Okszów ul. Chabrowa, tel. 518 938 242

Działka budowlana 25a w Wereszczach Dużych, niedaleko Chełma, nr 195/3, dojazd drogą gminną, bliskie sąsiedztwo lasu, media w drodze, tel. 508 380 810

Działka budowlana 53a, Żółtańce-Kol., wjazd od ul. Dąbrowskieo i ul. Pstrągowej, uzbrojona, nr 140/4, księga wieczysta, możliwość podziału, tel. 508 380 810

Kawalerka 30m2 IIp. ul. 11 Listopada, niski czynsz 300zł, do mieszkania przynależy piwnica, tel 508 380 810

Okazja! Ostatnie trzy działki budowlane 1600m2, 2000m2, 2350m2, blisko prąd i woda, doskonały dojazd, Stołpie - Tytusin, 30-35zł/m2, tel. 606 538 523

- Działka budowl. 2400m2 na skraju lasu, droga asf. prąd na działce, woda i gaz obok, Janów-Podgórze, 50zł/m2, tel. 601 169 899
- Działka budowlana 0,5ha wszystkie media, Kamień ul. Szlachecka, tel. 825 630 053
- Działka budowlana 11,72a z mediami, ul. Jarzębinowa, 125.000zł, tel. 696 088 122
- Działka budowlana 11a Okszów gm. Chełm, 59.000zł, tel. 513 010 121
- Działka budowlana 12,5a, Depułtycze Królewskie 6km od Chełma, spokojna okolica, bez pośredników, tel. 782 673 776
- Działka budowlana 25a w Bytyniu, kameralne, urokliwe miejsce ze starym sadem graniczącym z lasem, 72.000zł, tel. 601 374 702
- Działka budowlana 386m2 w Okunince, bardzo dobra lokalizacja 300m od centrum, tel. 511 218 024
- Działka budowlana 500m2 atrakcyjna lokalizacja Chełm ul. Wygon bezpośrednio przy drodze asfaltowej, 99.000zł, tel. 793 777 599
- Działka budowlana uzbrojona 34a Janów ul. Mickiewicza, dojazd drogą asfaltową z dwóch stron, 219.000zł, tel. 793 777 599
- Działka budowlano-inwestycyjna 608m2 w Chełmie ul. Staszica, tel. 502 182 670
- Działka rolna 1,5ha przy szosie, Kurmanów, tel. 504 519 992
- Działki budowlane 10a, Janów, atrakcyjna lokalizacja, tel. 601 516 804
- Działki budowlane po 21a we wsi Ochoża przy drodze asfaltowej, ogrodzone, woda i prąd, 100.000zł i 70.000zł, tel. 507 107 446
- Garaż 18m2 środkowy wys. stand. wykończ. brama segmentowa z napędem, os. Bazylany - Al. 3 Maja, 69.000zł, tel. 790 266 086
- Grunty rolne w gm. Chełm oraz Siedliszcze, tel. 505 379 192
- Kawalerka 27,5m2 parter os. XXX-lecia, umeblowana, niski czynsz, 198.000zł, tel. 508 841 602
- Kawalerka, poddasze, 32m2, do remontu, Chełm ul. Słowackiego, tel. 664 057 116
- Lokal na gab. lekarskie i fizjoterapii - parter 192m2 +podpiwniczenie 128m2, 2 wejścia, Chełm, 950.000zł netto, tel. 601 169 899
- Lokal użytkowy 23m2 sprzedam lub wynajmę, tel. 607 860 885
- Lokal użytkowy 23m2, C.H. Demos - sprzedam lub wynajmę, tel. 607 860 885
- Łąka 2,75ha w Żółtańcach, tel. 600 665 113
- M-2, 32m2 IIIp. balkon od strony południowej, możliwość przebudowy na dwa pokoje. os. Dyrekcja, 188.000zł, tel. 601 169 899
- M-3 blok w Dubience, 42m2 Ip. 2 pokoje, po gen. rem., kuchnia i łazienka w pełni umeblowana, do zamieszkania, tel. 697 130 249
- M-3, 38m2 do remontu IIp. Al. Żołnierzy I AWP, czynsz 420zł, 166.000zł, tel. 785 447 798
- M-3, 59,6m2 IIp. ul. I Pułku Szwoleżerów, wspólnota, 2 piwnice, strych, blisko szkoła, przedszkole, 330.000zł, tel. 508 295 231
- M-4 wysoki parter po kapit. remon. ChSM ul. Kolejowa, 3 pokoje kuchnia z jadalnią, blisko sklepy, szkoła, 390.000zł, tel. 519 144 769
- M-4, 50m2 IIIp. ul. Siedlecka, do remontu, tel. 508 102 480
- M-4, 60m2 os. Słoneczne, gotowe do wprowadzenia, okna PCV, nowe meble kuchenne, 367.800zł, tel. 515 043 463
- M-4, 63m2 IIIp. wc oddzielnie, balkon od strony zachodniej, ul. Połaniecka, stan do zamieszkania, 320.000zł, tel. 696 443 822
- M-5, 61m2 parter ul. Piłsudskiego, gotowe do wprowadzenia, meble kuch. i AGD, szafy w zabudowie, okna PCV, tel. 515 043 463
- M-6, 82m2 IIp. os. Słoneczne, do remontu, tel. 504 565 527
- Mieszkanie M-3, 45m2 IIp. os. Słoneczne ul. Szymanowskiego obok poczty, pośrednikom dziękuję, tel. 667 848 729
- Mieszkanie na parterze z balkonem 31m2 Al. Żołnierzy I AWP, wysoki standard, pełne wyposażenie, 319.000zł, tel. 793 777 599
- Mieszkanie w Chełmie, 3 pokoje 57m2 Ip., tel. 506 153 884
- Parter 32m2, 2 pokoje, ul. Siedlecka, tel. 515 959 229
- Parter kawalerka 36m2 ul. Wolności, tel. 502 107 221
- Pół bliźniaka w Chełmie, 52m2, kuchnia, 2 pokoje, łazienka i korytarz, tel. 660 417 540
- Solidny dom 139 m2 przy Borku z fotowoltaiką, c. 699 000 zł, tel. 605 211 221
- Stawy rybne wraz z budynkami po dawnym PGR w Święcicy o pow. 52ha, zasilane wodą ze źródeł, tel. 692 273 532
- Urokliwy dom 120 m2 blisko Parku i Centrum Miasta, c. 449 000 zł, tel. 605 211 221

USŁUGI

- Gładź, malowanie, glazura, terakota, hydraulika, elektryka, tel. 695 552 099
- Pozycjonowanie w Google - www.neo-seo.pl tel. 512 392 940
- Tynki cementowo-wapienne agregatem, tel. 500 527 882

BHP Ppoż. SZKOLENIA USŁUGI, tel. 603 120 075

Cyklinowanie bezpyłowe, parkiety, panele, tel. 602 324 113

Cyklinowanie bezpyłowe, tel. 503 685 890

MALOWANIE DACHÓW, TEL. 604 217 219

Organizacja eventów, imprez integracyjnych, przejażdżki quadem. NST Sp. z o.o., tel. 691 170 170

Posadzki mixokretem, tel. 600 120 907

Remonty budynków, ocieplenia i elewacje, tynki wewnętrzne i zewnętrzne, malowanie, gipsowanie i gładzie - bardzo solidnie, tel. 730 658 803

Remonty, tel. 781 420 176

Rusztowania wynajmę, tel. 795 204 150

Tłumacz przysięgły j. niemieckiego tel. 604 210 111

TYNKI MASZYNOWE – gipsowe, cementowo-wapienne, elewacje, wykończenia wnętrz, posadzki mixokretem, tel. 506 396 999

Układanie - glazura, terakota, tel. 727 675 788

UWAGA! Szybka pożyczka gotówkowa z kodem FASTKRA, RRSO 14,91%, Krasnystaw, tel. 601 967 333

Wynajmę ponton 3,6m, sztywna podłoga, mocny silnik elektryczny 5HP. Możliwy dowóz. Tel. 794 294 251

BUDOWA I NAPRAWA

- Betoniarka typ 250l 2.200zł, waga suwakowa 1000kg, drzwi klepkowe zewnętrzne lewe szer. 90cm, tel. 510 287 137
- Brama ogrodzeniowa 4m +bramka wejściowa, 1.000zł, tel. 509 956 154
- Drewno w pniu do obróbki meblowej, czereśnia i orzech włoski - sprzedam, tel. 697 397 036
- Drzwi balkonowe, drzwi wewnętrzne 80cm, drzwi wejściowe z szybą, drzwi łazienkowe, tel. 825 671 549
- Drzwi wew. 70P z futryną, drzwi wew. ciemne z szybkami 80P, drzwi łazienk. 60L, tel. 508 901 693
- Grzejniki żeliwne 10 żeber, wanna żeliwna 160cm, tel. 508 901 693
- Kontener budowlany, tel. 507 850 593
- Narzędzia różne (po likwidacji firmy) - młotki, obcęgi, klucze, imadełka, od 3zł/szt., tel. 515 089 521
- Nowa furtka ogrodzeniowa kompletna, tel. 508 926 809
- Obrzeża chodnikowe 20x50cm +płytki chodnikowe gr. 5cm, tanio, tel. 507 396 073
- Okna plastikowe białe stan bdb. 170x130cm, tanio, zagęszczarka spalinowa na kółkach 85kg stan bdb. silnik 6HP, tel. 507 396 073
- Projekt domu parterowego 83m2 z garażem 28m2 - z pracowni Z500 - o symbolu „Z64", wersja lustrzana, 999zł, tel. 605 963 913
- Przewód elektryczny 4x4, 45mb, gniazdo wtyczka z aluminium, 400zł, tel. 516 900 592
- Przewód spawalniczy 28mb gr. 10mm w miedzi podwójnie izolowany, tel. 607 609 326
- Pustaki żużlo-beton 20x20x40cm, tel. 825 671 662
- Ramy okienne z szybami 135x85, 14szt., doskonałe na tunel, tel. 825 637 235
- Słupki ogrodz. do siatki 2mb kompletne malowane oraz siatka ogrodz. wys. 150cm, transport, tel. 501 505 044
- Słupki, stemple, żerdzie, świerk na deski, krokwie, kantówki, tel. 505 178 329
- Zawiasy do bramy drewnianej 4szt. +skoble, pompa wodna, tel. 512 495 004

MEBLE, AGD, RTV

- Czasza anteny satelit. 75/60 z konwerterem Triax +uchwyty, 80zł; łóżko młodz. 40zł, tel. 602 655 786
- Gablotka sklepowa 80x48cm jasna przód wys. 50cm, oszklone góra i półka, tył zasuwany, tel. 608 504 512
- Kanapa 3-osobowa rozkładana +2 fotele, kolor beż, stan dobry plus, tel. 662 042 837
- Kanapa i fotel z jasnej skóry naturalnej Kler 210x110 i 120x110 stan bdb., 2.000zł, tel. 577 967 757
- Kanapa narożna rozkładana ma 2 pojemniki na pościel, kolor beżowy, wykończenia brąz, stan dobry, 600zł, tel. 662 260 948
- Kombiwar wielofunkcyjny - nowy, 8 funkcji, piętrowy, 125zł, tel. 696 088 122
- Kuchenka 4-palnikowa gazowa z reduktorem i butlą 11kg stan bdb., 450zł, tel. 606 334 723
- Kuchenka indukcyjna +komplet garnków Philipiak z patelnią stal szlachetna, tel. 504 832 823
- Kuchnia gazowa 200zł, bojler elektryczny 80l 200zł, tel. 511 529 582
- Laptop Lenovo 17" pamięć 1TB, więcej info na telefon, 550zł, tel. 504 364 830

Sprzedam mieszkanie w Chełmie

ul. Sienkiewicza
33 m2 na parterze.
Atrybuty nieruchomości:
- wysoki parter
- duża kuchnia z meblami w zabudowie i sprzętami
- 3 szafy wnękowe pod wymiar
- wymieniona instalacja elektryczna i hydraulika
- wymienione okna
- niskie opłaty eksploatacyjne
- atrakcyjna cena sprzedaży
- wspólnota mieszkaniowa

Cena 201 000 zł

tel. 692 431 184

DO WYNAJĘCIA:
Magazyn z pomieszczeniem socjalno-biurowym o pow. 87 mkw. w Pokrówce, ul. Gminna 23 (ostatnio prowadzona działalność - wypożyczalnia sprzętu budowlanego), wyposażony w instalacje elektryczną i wodnokanalizacyjną rozliczaną na podstawie podliczników i wiata o pow. 73 mkw., wiata z przyległym placem o pow. 207 mkw. Możliwość najmu całości lub poszczególnych punktów.
Tel. 604 770 223

SPOŁEM CHEŁM Sp. z o.o. OFERUJE
do wynajęcia lokale:
- al. M. J. Piłsudskiego 26 - boks handlowy o powierzchni 14,0 m kw. ;
- al. M.J. Piłsudskiego 28 - 2 boksy handlowe o powierzchni (2 x 21,8 m kw.) ;
- al. M.J. Piłsudskiego 28 - usługi handlowe o powierzchni 215,5 m kw.;
- ul. Rejowiecka 181 - 2 pokoje biurowe o powierzchni 51,5 m kw.

do sprzedaży:
- nieruchomość przy ul. Rejtana 8; budynek 197 m kw., działka gruntu 637 m kw.
- nieruchomość przy ul. Ogrodowej 20 - lokal 104 m kw., działka 196 m kw.

do wynajęcia lub sprzedaży :
- ul. Rejowiecka 66 - lokal 202 m kw., działka 790 m kw.
- działka o pow. ok 1600 m kw., w Rejowcu, ul. Słoneczna 8 A (przy sklepie GAMA)

Więcej informacji - tel. 660 547 809

KUPIĘ TWOJE MIESZKANIE
Kupuję mieszkanie do remontu.
Uzyskasz pewność natychmiastowej sprzedaży i terminowej zapłaty. Oferta kupna będzie oparta o wartość rynkową Twojego mieszkania. Brak dodatkowych kosztów.
Tel. 669 707 262

eprasa.pl fc61e00817

SPRZEDAŻ
- piasek płukany do mixokreta
- piasek budowlany, podsypkowy
- kruszywa drogowe
- żwir płukany, pospółka
- ziemia czarna ogrodowa

AS-TRANS Chełm ul. Zielna 14 tel. 782 748 918 509 727 383

- Lodówka Indesit srebrna, ławo-stół rozkładany 4 krzesła, kuchnia gaz. nowa, wersalka jak nowa beżowo-zielona, tel. 697 130 249
- Lodówka, zamrażarka, tel. 825 671 549
- Łóżko 90x200cm wys. 60cm materac 20cm średnio twardy mało używane +top materac z gąbki 7cm, Chełm, tel. 605 963 913
- Maszyna dziewiarska Toyota nieużywana, instrukcja w j. rosyjskim, lustra różne, fotelik sam. 9-18kg Ramatti 95zł, tel. 602 655 786
- Meble niemieckie, regały, szafy, krzesła, kanapy i inne - używane, tel. 506 094 800
- Meble pokojowe stylizowane stan bdb., 1.000zł, tel. 511 529 582
- Myjka ciśnieniowa nowa Bosch Professional GHP5 wys.65 ciśnienie 160 bar, temp. do 50 st. C +filtr, 2.100zł, tel. 512 246 670
- Patelnia gastr. stojąca 380V używana sprawna, Chełm, tel. 602 100 201
- Płyta indukcyjna 1700W 4-palnikowa wym. 60x50x6cm prod. francuskiej, 200zł, tel. 535 834 154
- Prasownica stołowa kl.174 Predom Metrix grzanie 1700W silnik 70W, tel. 667 068 613
- Stare radio Tatry 3281, 450zł, tel. 667 068 613
- Tapczan 1os. 50zł, kuchenka gaz. 2- i 4-palniki, lodówka Mińsk-16 i Gorenje, pralka Frania i wirówka, tel. 508 901 693
- Wersalka dwa fotele stan bdb., materac 80cm i 120cm stan bdb., kuchenka gaz. 3-pal. butla 11kg, pralka automat, tel. 727 390 795
- Witryna 2drz., komoda, półka narożna stojąca, półka 2-poziomowa czarna, umywalka z szafką 50cm biała, st. bdb., tel. 667 111 197

SPORT, ZDROWIE I URODA

- Masz problem z alkoholem? Chcesz przestać pić? Zadzwoń. Czekamy codziennie w godz. 18-21, tel. 518 757 967
- Rower damka aluminium koła 28 niemiecki stan dobry, 700zł, tel. 517 740 050
- Rower damka koła 26 stan bdb, materac do masażu, tel. 727 390 795
- Rower Giant 29 MTB Carbon Swiss osprzęt Shimano XT-11 SIS mostki Carbon, tel. 577 677 441
- Rower niemiecki koła 28" z przerzutkami, tel. 506 994 695
- Rower treningowy na płozy, tel. 518 935 177
- Rower Wigry-3, tel. 575 452 107
- Rowery duże i małe, gm. Leśniowice, tel. 515 440 188
- Rowery używane, z ramą i bez, tel. 507 788 879
- Spotkania Dorosłych Dzieci Alkoholików, poniedziałek godz. 18:00, ul. Reformacka 24, Chełm. Zapraszamy, tel. 606 588 208
- Wózek inwalidzki nowy - sprzedam, tel. 500 811 798

SPRZEDAM INNE

- 230V silnik z pralki Elektrolux, tel. 504 377 961
- 7 garniturów 7 marynarek na 176cm wzrostu z bdb. materiałów różne kolory, jak nowe, tel. 504 377 961
- Baranie skóry ciemne i jasne, licowe i zamszowe, kupony materiałów wełnianych, tel. 504 377 961
- Blacha trapez na borty, opona 14.9x28 krata, imadło do rur na stojaku, 4 opony lato 215/70/45, tel. 691 742 826
- Dąb grab sosna gałęzówka - pocięcie i transport gratis na terenie Chełma, 200zł, tel. 508 105 472
- Drewno opałowe gotowe suche i do sezonowania, do pieca i kominkowe, podpałka workowana sosnowa extra, tel. 662 208 232

Dąb, grab, olcha - suche, upane, tel. 609 088 450

Drewno opałowe od 120zł, tel. 664 847 474

- Drewno opałowe kominkowe: grab, dąb, czereśnia, brzoza, sosna, osika, transport, rozpała w workach, tel. 517 845 500
- Drewno w pniu do obróbki meblowej, czereśnia i orzech włoski - sprzedam, tel. 697 397 036
- Grób podwójny murowany z ułożoną kostką i ławką w Kumowie, tel. 513 415 656

ŚWIAT OKIEN I DRZWI
Chełm, ul. Okszowska 39
tel./fax 82 562 10 98
ROK ZAŁ. 1997

OKNA DRZWI
SZEROKI ASORTYMENT
ATRAKCYJNE CENY
OKNA PCV, PARAPETY
DRZWI WEWNĘTRZNE, ZEWNĘTRZNE
POMIAR • DORADZTWO • MONTAŻ

- Instrument muzyczny keyboard (kibord) firmy Yamaha, 300zł, tel. 667 665 385
- Kolekcje niekasowanych znaczków poczt. polskich z lat 1988,1991, 1994-2003 oraz znaczki Mongolii z klaserami, tel. 516 182 404
- Koła pasowe różne rozmiary, pasy klimowe, wałki od fi.25-80, rury grubościenne kawałki, tel. 609 153 721
- Krajzega - piła do drewna silnik 3 fazy blat drewniany, 630zł, tel. 604 971 897
- Krzesło wędkarskie rozkładane nowe nieużywane, 75zł, tel. 696 088 122
- Kufle chmielakowe z lat 1971, 1985-87, 1991, 1993, 1996, tel. 516 182 404
- Nowy werbel marszowy firmy Stala-66, śr. 40cm wys. 30cm, kolor biały, tel. 516 182 404
- Podłoga do przyczepy wywrotki starego typu 1.000zł, do betoniarki 250 ramię i koło zębate, tel. 725 453 489
- Rower, stolik pokojowy, obraz stary w złoconych ramach - tanio, tel. 796 273 327
- Silnik elektryczny 12V do pontonu lub łódki Sevylor SBM. prawie nieużywany, 370zł, tel. 502 471 989
- Sprzedam grobowiec (podwójny) wraz z pomnikiem granitowym w Klesztowie, tel. 507 653 145
- Waga szalkowa 5kg +odważniki, butla gazowa 2kg, tel. 518 935 177
- Walizki tekturowe, zegarki damskie, żelazka z lat 50. ubiegłego wieku, tel. 504 377 961

KUPIĘ

- Absolutnie i zdecydowanie mieszkanie w Chełmie I-IIIp., gotówka, tel. 798 869 013
- Antyki, artefakty, monety, odznaki, figury, porcelana, inne starocia, obraz, zegar, tel. 781 943 519
- Aparaty foto, bagnety, monety, medale, pamiątki wojskowe, zegarki, inne wyroby - kupię, tel. 796 273 327
- Audi 80 w kombi z gazem - kupię, tel. 518 456 567
- Bukownik, czyszczalnię Petkus lub podobne, wózek widłowy, paleciak ręczny - kupię, tel. 515 533 299
- Dom w Chełmie lub okolicy (do 10km) może być do remontu, adaptacji, stan surowy, tel. 513 010 121

KUPIĘ DZIAŁKĘ BUDOWLANĄ okolica MALOWANE, WITOSA, CICHA DOLINA, tel. 512 392 940

- Garaż murowany w Chełmie kupię, tel. 605 657 046
- Kupię mieszkanie - zadłużone, z problemami, udział, spadek, tel. 735 381 877
- Kupię słupki ogrodzeniowe wys. 2m w dogodnej cenie, tel. 605 482 627
- Maszynkę do nakrapiania tynku typu „baranek", tel. 573 357 681
- Matiza kupię, tel. 798 170 662
- Mieszkanie do 450.000zł Chełm ulica dowolna, tel. 502 107 221
- Mieszkanie do remontu kupię - zadzwoń i zapytaj, tel. 669 707 262
- Mieszkanie do remontu kupię, tel. 608 065 770
- Mieszkanie kupię za gotówkę bez pośredników - może być do remontu/zadłużone, tel. 503 100 162
- Motorynkę części do motorynki Rometa - kupię, tel. 888 877 268
- Olchy kupię, tel. 667 709 599
- Pilarki kosy uszkodzone Stihl Husqvarna <akita Dolpima piły do betonu, tel. 785 231 548
- Skupujemy motocykle, antyki, starocie, pamiątki z PRL, tel. 698 693 846
- Tanio kupię dużą używaną wannę łazienkową z demontażu, może być blaszana lub plastikowa, tel. 600 024 936

WYNAJMĘ

- 2p+k+ł 45m2 Ip. okolice Carreofur'a umeblowane, dla pani pracującej, tel. 609 023 164
- Garaż nurowany z kanałem, tel. 512 495 004
- M-3, 50m2 parter, umeblowane, w centrum, ładne, słoneczne, z balkonem, tel. 505 205 968
- Mieszkanie 2 pokoje kuchnia os. XXX-lecia, tel. 604 311 005
- Oficyna (p+k+ł) 30m2 dla 1-2 osób pracujących lub emerytów, os. Rejowiecka blisko Galerii, 800zł, tel. 792 536 135
- Pokój dla 2 osób, Chełm, tel. 507 982 778
- Pomieszczenie biurowe 15m2 Ip. bud. handlowo-usługowego centrum Chełma ul. Lwowska,: 600zł netto +en. elek., tel 502 088 118
- Stancja dla mężczyzn, tel. 511 693 303

ZAMIENIĘ

- Mieszkanie komunalne 41m2 Ip. 2p+k+ł, c.o. własne, czynsz 200zł - zamienię na większe też komunalne, tel. 888 584 441

MATRYMONIALNE

- Poznam pana bogatego z samochodem, niepijący, niepalący, adwokat, biznesmen, wierny jednej kobiecie, czuły, troskliwy, wiek 40-49 l., tel. 782 196 287
- Poznam pana do 57 lat, tel. 518 346 980

TOWARZYSKIE

MAGDA 605 580 137

INNE

- Odbiorę złom własnym transportem każda ilość, tel. 509 063 790
- Przewiozę różne rzeczy własnym transportem, tel. 509 063 790

Oddam makulaturę, tel. 601 801 165

ROLNICTWO I OGRODNICTWO

Kupię ciągniki, przyczepy, mogą być do remontu, rejestrowane bądź nie, kombajny zbożowe, tel. 669 681 711

- 2 ule dadan z pszczołami - sprzedam, tel. 662 096 776
- Agregat na bronach z podwójnymi wałkami z tyłu szer. 2,2m, tel. 512 083 731
- Bele koniczyny kiszonka +siano, tel. 501 590 880
- Brona talerzowa o szer. roboczej 3m, średnica talerzy 50cm, waga 1t, Pobołowice gm. Żmudź, 13.000zł, tel. 600 077 521
- Brony 5, rusztowanie na wóz, płużek konny, tel. 825 671 549
- Brony 5-3, pługi 5 podorywka 3-2 Grudziądz, opryskiwacz 300l, kultywator, tel. 691 742 826
- Brony konne 4, st. db., tel. 882 256 591
- C360 +przyczepa SAM 1-osiowa +opryskiwacz lej +pług 2-skibowy, 27.000zł/komplet, tel. 693 737 933
- Ciągnik 3-cylindrowy stan bdb. 42KM, można jechać prosto w pole, opony nowe, 27.000zł, tel. 721 936 485
- Ciągnik C360, 1978r. zarej., wóz platforma metalowy, 2 osie z kołami wozu, krajzega, 2 wałki krajzegi, tel. 691 742 826
- Ciągnik MF255, 1987r. zadbany zarejestrowany opłacony - sprzedam, tel. 695 645 932
- Ciągnik Ursus 1212, 1983r. stan dobry, brony podwójne ciężkie hydr. składane 6m, tel. 600 854 147
- Ciągnik Zetor 8011, 1978r., spawarka wir., ciągnik Władimirec T25, 1993r. 1 właściciel, kombajn zbożowy, śrutownik, tel. 506 390 764
- Ciągniki C360P MF6160 i MF6120 z turem kombajn Class, od 30.000zł, tel. 663 480 189
- Drut kolczasty nowe kłąbki 5szt., gorczyca, soja, zgrabiarka Claas Liner-450, wał Cambela 3m, tel. 515 533 299
- Drzewa rosnące świerki i orzechy wł. (na materiał), sadzonki malin 40szt., aloes i agawy stare (lecznicze), umywalka, piwonie, juki, floksy, kanny i inne, tel. 798 020 263

PRZEPROWADZKI TRANSPORT
P.K.TRANS TEL: 500-152-192

OLEK TRANS
HOLANDIA - BELGIA - NIEMCY
+48 698 613 642
+48 82 575 72 69
PRZEWÓZ OSÓB i PACZEK

www.olek-trans.pl

SCHODY, PODŁOGI, PARAPETY, BLATY, STOŁY, SZTACHETY, DESKI ELEWACYJNE, kantówki, listwy wykończeniowe
PRODUCENT tel. 609 413 767

- Działka 3a ROD „Relax" (wjazd od Castoramy) ogrodzona +siatka cieniująca, domek +podst. wyposaż. meble narzędzia ogrod. kosa spal., drzewka owoc. krzewy kwiaty, 14.000zł, tel. 663 066 337
- Działka 4,8a ROD „Malwa" ul. Bursztynowa, domek do remontu, ogrodzona, 7.500zł, tel. 696 068 855
- Działka ogrodowa 3a ROD „Plon" ul. Karłowicza, tel. 507 038 483
- Działka rekreacyjna +domek w centrum ROD „Relax" ul. Żabia, dobry dojazd, dobre dojście od wiaduktu, 5.000zł, tel. 602 469 322
- Gniotownik do zboża i kukurydzy Sam, nowy, silnik 3kW 380V, przyczepka do traktora i kosiarki, tel. 505 379 990
- Gorczyca odmiana „bamberka" 4,20zł, agregat na bronie podwójne wałki 1.600zł, tel. 506 291 700
- Gorczyca, facelia, czosnek wiosenny, orzechy, miód, tel. 798 077 222
- Gorczyca, wyka z 2023r. oczyszczone, 3zł/kg, tel. 693 831 143
- Groch pełny słodki, 1,30zł/kg, tel. 881 020 795
- Jęczmień jary drugi wysiew, tel. 507 850 593
- Kopaczka konna, krawężniki starodawne duże, mały agregat i gruber wasążek, tel. 667 709 599 (po 18:00)
- Kosa spalinowa Stihl FC-260 głowica żyłka +inne szelki stan bdb. mały przebieg, tel. 577 677 411
- Kosiarka elektryczna z koszem mała prawie nowa, 210zł, tel. 507 396 073
- Kosiarka Partner z napędem i koszem silnik Honda 6,5HP, kosiarka traktorek Snapper silnik Briggs wyrzut boczny, tel. 507 396 073
- Kosiarka traktorek szer. kosz. 62cm 2.350zł; kosiarka spalinowa i napędem 750zł, kosiarka el. z koszem, 220zł, tel. 507 396 073
- Kosy żyłkowe, kosiarki do trawy, opryskiwacze ręczne, piły łańcuchowe, tanio, gm. Leśniowice, tel. 515 440 188
- Kupię słupki ogrodzeniowe wys. 2m w dogodnej cenie, tel. 605 482 627
- Lampy przednie dekiel do klawiatury ciągnika Farmot, tel. 512 485 004
- Ładowacz do obornika na tył ciągnika do C330 z łyżką do piachu, tel. 793 851 381
- Łubin gorzki 1,50zł/kg, facelia 10zł/kg, Dubienka, tel. 607 483 490
- Miód z własnej pasieki wielokwiatowy, 30zł, miodziarka 3-ramkowa stan bdb. 300zł, tel. 798 383 637
- Miód z własnej pasieki, 30zł, tel. 603 583 234
- Nasiona tymianku po Petkusie, 150zł, tel. 721 065 575
- Opryskiwacz 400l belka 10m, siewnik 15lej., krajzega duża masywna, tel. 500 857 803
- Pierzga, propolis, miód (pasieka nr wet.: 06625602), tel. 516 900 592
- Pług 2-skibowy Grudziądz kosiarka rotacyjna duża wóz gnojanki z zaczepem do traktora, tel. 662 208 232
- Pługi 2-3 skibowe, brony 3-polowe, wóz platforma metalowy, tel. 601 324 529
- Pługi obrotowe, siewnik poznaniak, brona wirowa aktywna, prasa belująca, przyczepa, tel. 533 795 747 (wieczorem)
- Przyczepa D-47 po kapit. remoncie, prawie jak nowa, wzmocnione obie ramy, nadstawki, ład. 6t, Pobołowice gm. Żmudź, 29.000zł, tel. 600 077 521
- Przyczepa dwukółka ład. 5t, wywrot z tyłu, zrobiona na zamówienie, jak nowa, Pobołowice gm. Żmudź, 16.000zł, tel. 600 077 521
- Przyczepka 1-osiowa do ciągnika ład. 2-2,5t, części do C-360: sprzęgło, łożyska, rozrusznik i inne, tel. 600 267 475
- Pszczoły +ule dadanta - warszawskie poszerzone; wirówka do miodu kasetowa półautomat napęd 230V, tel. 722 275 651
- Pszczoły po przezimowaniu z ulami lub bez - warszawski poszerzany - dadant, tel. 662 325 858
- Pszczoły z ulami dadant, warszawskie zwykłe 12szt. - sprzedam, tel. 507 924 072
- Rozrzutnik obornika 1-osiowy, tel. 505 628 037
- Siano w belach dobrej jakości, okolice Krasnegostawu, tel. 794 352 506 (po 20:00)
- Sieczkarnia do kukurydzy, tel. 505 536 190
- Siewnik do buraków, wał gumowy 3m fi.50cm, wóz paszowy poziomy, siewnik nawoz. Amazone, opryskiwacz 1000l, tel. 609 093 356
- Siewnik poznaniak, wóz platforma metalowy nowa skrzynia wszystkie borty otwierane światła zaczep, tel. 574 650 975

Kupię stare MONETY MEDALE, SZABLE i inne STAROCIA tel. 606 945 577

eprasa.pl fc61e00817

- Słoma bele pszenna i jęczmienna, pasza śruta pszenna i jęczmienna, jęczmień jary drugi wysiew po centrali, tel. 662 208 232
- Sprzedam kombajn bizon sprawny, siano w belach 120, ze stodoły, tel. 782 387 060
- Sprzedam prawa do ogródka działkowego w Józefinie, 8 km od Chełma, tel. 507 653 145
- Śrutownik na kamienie +silnik elek. 5,5kW, ciągnik Władimirec T25A i Zetor 6211, tel. 511 502 452
- Traktor MF 3645 - 140KM, 1992r., Pobołowice gm. Żmudź, 46.000zł , tel. 600 077 521
- Traktorki, kosiarki, piły spalinowe, elektryczne, glebogryzarki, podkaszarki, elektronarzędzia, tel. 721 536 080
- Wał strunowy ciężki 1,6m, 950zł, tel. 509 956 154
- Zetor Major 3011, 1967r. talerzówka, tel. 604 862 762
- Ziemniaki bardzo wczesne Denar, tel. 825 671 662
- Ziemniaki żółte bardzo smaczne, jadalne i sadzeniaki, uprawiane na oborniku, dwie odmiany Tajfun Vineta, tel. 603 361 642

ZWIERZĘTA

- Sprzedam kozy mleczne z koźlętami 2-miesięcznymi, tel. 515 006 740
- Jałówka cielna z obory czempionek wystawowy, gołębie garbonosy żółte, okolice Krasnegostawu, tel. 794 352 506 (po 20:00)
- Piękne oryginalne yorki, tel. 600 294 925
- Gołębnik woliera pawiki kury feniksy kochin miniaturka króle kalifornijskie olbrzym belgijski kozy sanejskie z małymi, tel. 505 395 686
- Stanówka - ogierek kuc tarantowaty z licencją wzr.119, możliwość wystawienia świadectwa pokrycia klaczy, 200zł, tel. 722 069 088
- Pawie dwuletnie para, 550zł, tel. 722 236 428
- Owce kameruńskie zakocone i z jagniętami, kozy mleczne kotne i z koźlętami, jaja lęgowe Johnson Giant, tel. 512 396 552
- Bażanty złote kogutki - zamienię na kurki lub uszaki, tel. 608 155 230
- Prosięta, krowa mięsna i jałówka do zacielenie - sprzedam, tel. 505 536 190
- Kozy mleczne z koźlętami 2-miesięcznymi, tel. 515 006 740
- Klacz gniada ur. 04.2023 spokojna wyrośnięta P.K.Z., tel. 695 645 932

NAUKA

- Angielski dla każdego (tych zdolnych i opornych) - nauczyciel z wielolet. dośw., 45zł/h, tel. 661 323 565
- Angielski wszystkie poziomy, n-l z cert. z Cambridge i doświadczeniem, dzieci, młodzież i dorośli, 40zł/h, tel. 797 423 541
- Chemia, matematyka, fizyka - korepetycje, doświadczenie, tel. 692 961 635
- Korepetycje z j. polskiego i j. angielskiego u nauczyciela z doświadczeniem: SP, LO, Tech, dojazd do ucznia, tel. 570 701 051
- Korepetycje z matematyki poziom szkoły podstawowej, przygotowanie do egzaminu 8-klasisty, tel. 668 669 320
- Matematyka - matura, nauczyciel LO, egzaminator, tel. 503 029 730

FIRMA W NIEMCZECH ZATRUDNI
- kierowców kat. C, CE,
- pomocnika do warsztatu samochodów ciężarowych i osobowych
- pomocnika do prac budowlanych
AUTO-MEDYK
Hohenroder Weg 53
38259 Salzgitter
Telefon: +49 5341-176688-19
Mobil: +49 163-4338030
andreas.medyk@auto-medyk.de
Rozmowa w j. polskim

DAM PRACĘ

- Kobietę do prac domowych. Samotny wdowiec z samochodem. Dom jednorodzinny w okol. Stołpia, dowiozę, tel. 606 538 523
- Opiekunkę do kobiety niepełnosprawnej zatrudnię, Chełm os. Dyrekcja, tel. 510 943 050

SZUKAM PRACY

- Damskie strzyżenie, farbowanie włosów, tel. 519 700 179
- Elektryk z uprawnieniami SEP 1KV szuka pracy, tel. 508 101 988
- Informatyk serwisant z wyższym wykształceniem i wieloletnim doświadczeniem szuka pracy, tel. 570 701 051
- Koszenie traw i zarośli kosą spalinową - rowy, nieużytki, stawy - szybko i mobilnie, tel. 600 857 328
- Malarz podejmie pracę także gładzie, tel. 602 881 813
- Naprawa i strojenie akordeonów, tel. 724 451 964
- Poszukuję pracy na fermie drobiu, z mieszkaniem, tel. 790 763 622
- Wycinka drzew i zarośli w trudnych miejscach, pielęgnacja żywopłotów i lasów, tel. 791 958 504

Burmistrz Siedliszcza

działając na podstawie art. 35 ustawy o gospodarce nieruchomościami z dnia 21 sierpnia 1997 r. (Dz. U. z 2023 r., poz. 344 z późn. zm.)

informuje, że na tablicy ogłoszeń Urzędu Miejskiego w Siedliszczu przy ul. Szpitalnej 15a, 22-130 Siedliszcze oraz na stronie www gminy, w Biuletynie Informacji Publicznej pod adresem https://ugsiedliszcze.bip.e-zeto.eu/ zostały podane do publicznej wiadomości (na okres 21 dni, począwszy od 15.04.2024 r.) **wykazy nieruchomości stanowiących własność Gminy Siedliszcze przeznaczonych do zbycia i dzierżawy**.

Zakład Doskonalenia Zawodowego w Lublinie - Oddział w Chełmie
CENTRUM KSZTAŁCENIA
tel./fax 82 564 22 69 www.zdz.chelm.pl e-mail: ck@zdz.chelm.pl

Agent celny	kwiecień 2024 r.
Operator obrabiarek CNC	kwiecień 2024 r.
Budowlane – różne zawody (glazurnik, malarz, brukarz, itp.)	kwiecień 2024 r.
Szkolenia okresowe BHP(pracodawców, pracowników adm.-biurowych)	kwiecień 2024 r. (po zebraniu grupy)
Kasjer walutowy	kwiecień 2024 r.
Kurs kroju i szycia	kwiecień 2024 r.
Fryzjerski z egzaminem czeladniczym	kwiecień 2024 r.
Specjalista ds. kadrowo - płacowych	kwiecień 2024 r.
Kierowca wózków jezdniowych w egzaminem UDT - Egzaminy UDT	18 kwietnia 2024 r. godz.15.00
Kucharz małej gastronomii	kwiecień 2024 r.
Tokarz	kwiecień 2024 r.
Księgowość z obsługą komputera	kwiecień 2024 r.
Magazynier z obsługą wózka widłowego w egzaminem UDT	kwiecień 2024 r.
Obsługa kas fiskalnych	kwiecień 2024 r.
Opiekunka osób starszych i niepełnosprawnych	kwiecień 2024 r.
Obsługa pił spalinowych i kosiarek	kwiecień 2024 r.
Palacz kotłów wodnych i parowych opalanych węglem, koksem, olejem i gazem	kwiecień 2024 r.
Pierwsza pomoc przedmedyczna	kwiecień 2024 r. (po zebraniu grupy)
Kurs przygotowujący do egzaminu na uprawnienia SEP do 1 kV	kwiecień 2024 r.
Spawanie E,G, MAG, MIG,TIG	22 kwietnia 2024 r.godz.15.00 Odnawianie uprawnień spawalniczych
Obsługa komputera Word Excel Internet	kwiecień 2024 r.
Diagnosta samochodowy	kwiecień 2024 r.

Do oddania dwie suczki

- dorosła po sterylizacji

- suczka szczeniak (sterylizacja gratis)

Obie ze schroniska gminnego.

tel. 508 570 153

KUPON OGŁOSZENIOWY

nowy tydzień tygodnik lokalny

- ❑ Sprzedam Auto-Moto
- ❑ Sprzedam Nieruchomości
- ❑ Sprzedam Inne
- ❑ Wynajmę
- ❑ Budowa i Naprawa
- ❑ Meble, AGD-RTV
- ❑ Sport, Zdrowie i Uroda
- ❑ Rolnictwo
- ❑ Zwierzęta
- ❑ Kupię
- ❑ Szukam Pracy
- ❑ Inne ...

TREŚĆ OGŁOSZENIA (należy wypełnić DRUKOWANYMI literami)

CENA TELEFON

Imię, nazwisko, adres ogłoszeniodawcy (do wiadomości redakcji):

.....

INFORMACJE dla ogłoszeniodawców!

- **Ogłoszenia dotyczące usług SĄ PŁATNE**
- **Ogłoszenia towarzyskie SĄ PŁATNE.**
- **Ogłoszenia „dam pracę" przyjmujemy w redakcji (bezpłatnie)**
- **Anonse matrymonialne są bezpłatne (przyjmujemy je tylko w redakcji - nie należy ich składać na kuponach).**

Adresy skrzynek: **CHEŁM:** •market Carrefour • targowiska przy Al. Armii Krajowej, Al. Piłsudskiego oraz Pl. Kupieckim • Dom Handlowy CRS • w sklepie Gama przy ul. Hrubieszowskiej • ul. Trubakowska (sklep GAZDA); **KRASNYSTAW:** • ul. Zawieprze 1; Plac 3 Maja 25 (Alior Bank), sklep Gama przy ul. Królowej Sońki; **REJOWIEC:** • Budynek przedszkola miejskiego; sklep Gama ul. Słoneczna; **WOLA UHRUSKA:** • Sklep Auto-Dom **WŁODAWA:** • Apteka naprzeciwko Urzędu Miasta; **LEŚNIOWICE:** sklep Groszek; **ŻMUDŹ:** sklep Lewiatan; **BIAŁOPOLE:** sklep Lewiatan; **KAMIEŃ:** sklep Gama; **DOROHUSK:** sklep Lewiatan; **RUDA-HUTA:** sklep Gama; **WOLA UHRUSKA:** sklep ABC; **WIERZBICA:** sklep ABC Basia; **SIEDLISZCZE:** sklep Ekspres Market, ul. Szpitalna 3; **SIENNICA RÓŻANA:** sklep Groszek; **GORZKÓW:** sklep Rogalik - ul. Nowa 3. Kupony wybieramy ze skrzynek w poniedziałki (gminy) i czwartki (Chełm).

JEDEN KUPON = JEDNA EMISJA OGŁOSZENIA

eprasa.pl fc61e00817

Brąz zapaśniczek w Kielcach

Z jednym medalem wróciły z Kielc z drugiej rudny Pucharu Polski w zapasach kobiet, która była jednocześnie ostatnią eliminacją do finału Ogólnopolskiej Olimpiady Młodzieży, kadetki Cementu Gryf Chełm.

Do rywalizacji o medale w Kielcach przystąpiły reprezentantki 48 klubów z terenu całego kraju. Zapaśniczki Cementu Gryf Chełm zdobyły jeden medal brąz wywalczyła **Natalia Małek**. Tuż za podium, na piątym miejscu, uplasowała się **Nikola Silniewicz**. Ósmą lokatę zdobyła Roksana Sawicka, dziewiąte były **Wiktoria Śmigielska** i **Marita Wojcieszek**, dziesiąta **Wiktoria Dołhań**, a jedenaste: **Oliwia Jankowska**, **Maja Radelczuk** oraz **Patrycja Cieloch**. Jeszcze w tym miesiącu odbędą się finały Ogólnopolskiej Olimpiady Młodzieży w stylu klasycznym (w Wałbrzychu w dniach 19-21 kwietnia) oraz w zapasach kobiet (Milicz w dniach 28-30 kwietnia. (**kg**)

Seminarium Krav Maga w Puławach

Liczne grono klubu Krav Maga Chełm wzięło udział w seminarium krav magi, które odbyło się w Puławach.

Tematyka warsztatów skupiała się na zajęciach samoobrony w parterze oraz obroną przed szantażem bronią palną. Zajęcia prowadzili prezesi Stowarzyszenia Krav Maga Polska - **Włodzimierz Kopeć** oraz **Piotr Lizak** a także **Andrzej Grejner**. W wydarzeniu wzięła udział liczna grupa reprezentantów Krav Maga Chełm. Kolejne tego typu seminarium zaplanowano w Zamościu w dniach 25 i 26 maja.

Przypominamy, że w Chełmie w Centrum Sportów Walki Bastion treningi krav magi prowadzi **Zbigniew Okoń**. Zajęcia odbywają się w każdy poniedziałek i czwartek. Krav Maga Kids o godz. 18.00, samoobrona dla kobiet o godz. 19.15, a Krav Maga Dorośli o 20.30. (**kg**)

Tenisiści rywalizowali na Podgórzu

W sobotę, 13 kwietnia, Akademia Tenisowa Podgórze zorganizowała młodzieżowy turniej tenisa ziemnego.

Zawody rozegrano w dwóch kategoriach wiekowych. W kat. do 13 lat zwyciężył **Wojciech Dymczyk**, drugie miejsce zajął **Jan Oszust**, a trzecie **Szymon Turowski**. W kat. do 15 lat triumfowała **Agata Smarczewska**, drugie miejsce zajęła **Wiktoria Walczuk**, a trzecie **Marcel Smętkowski**. Gratulujemy wysokiego poziomu rozgrywek wszystkim uczestnikom! (**kg**)

Licealiada w biegach przełajowych

Przy Zespole Szkół Budowlanych i Geodezyjnych w Chełmie odbył się półfinał wojewódzki w drużynowych i indywidualnych biegach przełajowych szkół średnich.

Oto wyniki rywalizacji indywidualnej: dziewczęta rocznik 2006 i młodsze dystans 1000 m – 1. **Julia Kawałek** (ZSEiM Chełm), 2. **Natalia Zdunek** (I LO Włodawa), 3. **Amelia Kogut** (ZSEiM Chełm). 4. **Natalia Wójcik** (II LO Chełm), 5. **Natalia Wyrostek** (I LO Chełm), 6. **Rozalia Bielak** (II LO Chełm), 7. **Maja Niemiec** (II LO Chełm), 8. **Martyna Węgorek** (ZSEiM Chełm), 9. **Karolina Mękal** (ZSEiM Chełm), 10. **Julia Kuźniar** (ZSGih Chełm). Dziewczęta drużynowo: 1. ZSEiM Chełm, 2. II LO Chełm, 3. I LO Chełm, 4. ZSGih Chełm, 5. I LO Włodawa.

Wyniki rywalizacji chłopców na dystansie 1500 m: 1. **Jakub Gębicki** (I LO Chełm), 2. **Karol Szewczyk** (ZSEiM Chełm), 3. **Michał Piskała** (ZSZ i II LO Włodawa), 4. **Bartosz Buskot** (ZSZ i II LO Włodawa), 5. **Kacper Frymus** (ZSBiG Chełm), 6. **Mikołaj Nowalczek** (ZSEiM Chełm), 7. **Paweł Seniuk** (ZSEiM Chełm), 8. **Artur Sikorski** (II LO Chełm), 9. **Dawid Rzeźniczuk** (ZSEiM Chełm), 10. **Filip Kloc** (I LO Włodawa). Chłopcy drużynowo: 1. ZSEiM Chełm, 2. ZSZ nr 1 i II LO Włodawa, 3. I LO Chełm, 4. I LO Włodawa, 5. ZSBiG Chełm, 6. II LO Chełm, 7. ZSGiH Chełm. (**kg**)

Dwa medale Wodnika

W Lublinie odbyła się druga runda Wojewódzkiej Ligi Dzieci i Młodzików w pływaniu. Dwa razy na podium stanęła Zuzanna Zdybel z Wodnika Krasnystaw.

Zuzanna Zdybel zdobyła dwa srebrne medale. Na dystansie 50 m stylem dowolnym dziewcząt do lat 13 (miała czas 28.55) i na dystansie 100 m stylem klasycznym dziewcząt do lat 13 (z czasem 1:25.79). Siódme miejsce na 100 m stylem klasycznym dziewcząt do lat 12 zajęła **Emilia Dyśko** (1:34.94). Emila była też 13 na dystansie 50 m stylem dowolnym (33.58). Wodnik Krasnystaw na zawodach reprezentował też **Michał Panas**. Michał zajął 14 miejsce na 100 m stylem klasycznym chłopców do lat 12 i 30 na 50 m stylem dowolnym chłopców do lat 12 lat. W klasyfikacji drużynowej triumfował UKS SP 23 Lublin przed UKS Olimpijczyk 23 Lublin i RWKS Spartą Biłgoraj. Wodnik Krasnystaw zajął 13 miejsce. (**kg**)

Opłaca się bawić z Nowym Tygodniem

200 zł trafiło do Czytelnika!

Jan Czerniakiewicz z Chełma odebrał pod naszą redakcją 200 zł. To wygrana za udział w głosowaniu w Plebiscycie Nowego Tygodnia na Najlepszych Sportowców, Trenerów i Talenty Roku 2023. Pan Jan został wylosowany spośród wielu osób, które wzięły udział w naszej zabawie. Gratulujemy! (**red**)

II LO i ZSEiM kopały najlepiej

Na Orliku w Chełmie rozegrano miejski etap licealiady dziewcząt i chłopców w piłkę nożną. Triumfowało II LO oraz ZSEiM.

Wyniki miejskiej licealiady w piłce nożnej dziewcząt: I LO – IV LO 1:1, I LO – ZSGiH 1:0, ZSGiH – II LO 0:2, IV LO – II LO 0:4, ZSEiM – I LO 4:0, ZSEiM – ZSGiH 3:0, IV LO – ZSGiH 1:1, II LO – I LO 0:0, II LO – ZSEiM 2:1, IV LO – ZSEiM 0:0. Klasyfikacja końcowa: 1. II LO (opiekun – **Tomasz Turowski**), 2. ZSEiM (**Sebastian Kogut**), 3. I LO (**Tomasz Kociuba**), 4. IV LO (**Mariola Flis**), 5. ZSGiH (**Piotr Radzięciak**).

Wyniki miejskiej licealiady chłopców w piłkę nożną: II LO – ZSBiG 1:6, II LO – IV LO 8:2, IV LO – I LO 1:3, ZSBiG – I LO 5:0, ZSEiM – II LO 6:1, ZSEiM – IV LO 11:1, IV LO – ZSBiG 1:5, I LO – II LO 0:3, I LO – ZSEiM 0:9, ZSBiG – ZSEiM 3:3. Klasyfikacja końcowa: 1. ZSEiM (**Piotr Moliński**), 2. ZSBiG (**Leszek Kołosiński**), 3. II LO (**Tomasz Turowski**), 4. I LO (**Tomasz Kociuba**), 5. IV LO (**Jan Wojtachnio**). (**kg**)

eprasa.pl fc61e00817

Chełmianka wciąż bezbarwna...

ChKS CHEŁMIANKA – CZARNI POŁANIEC 1:1 (1:1)

0:1 – **Bawor** (5), 1:1 – **Kobiałka** (33).

ChKS: Grzywaczewski – Ofiara (77 Konojacki), Wiatrak, Bednara, Nowak, Złomańczuk, Marchuk, Karbownik (67 Knap), Boczuliński (60 Perdun), Kobiałka (77 Stępień), Mroczek.

W trzech wiosennych meczach w roli gospodarza Chełmianka nie zdobyła nawet punktu. Co prawda w starciu z Wieczystą Kraków można było założyć porażkę, ale w pojedynkach z Unią Tarnów i Świdniczanką podopieczni **Grzegorza Bonina** powinni postarać się o pełną pulę. Najgorsze jest jednak to, że od kilku spotkań zespół z Chełma nie prezentuje gry, do jakiej przyzwyczaił kibiców w rundzie jesiennej.

W meczu przeciwko Czarnym chełmianie byli zdecydowanym faworytem, mimo że w ich szeregach zabrakło najlepszego strzelca, **Bartłomieja Korbeckiego**, który na środowym treningu doznał lekkiego urazu mięśniowego i sztab szkoleniowy zdecydował, że zawodnik przeciwko zespołowi z Połańca nie zagra. Gospodarze bardzo źle jednak weszli w to spotkanie. Już w 5 min. stracili gola, zresztą 45. w bieżącym sezonie. Po dośrodkowaniu z rzutu rożnego strzałem z bliska **Jakuba Grzywaczewskiego** pokonał **Damian Bawor**. Niestety, w grze miejscowych nie było poprawy. Co prawda biało-zieloni zaczęli stwarzać okazje pod bramką rywala, ale w dalszym ciągu popełniali bardzo proste błędy, począwszy od wyprowadzenia piłki od własnej bramki. Ten element w grze chełmian szwankuje od kilku kolejek i co najgorsze nie widać poprawy. Grzywaczewski nie należy do bramkarzy, którzy potrafią zagrać dokładną piłkę, czy też po jej złapaniu, szybkim wyrzutem lub wykopem, uruchomić kontratak.

Chełmianka starała się zmienić niekorzystny wynik i sztuka ta udała się jej w 33 min. Bramkarza gości strzałem z pola karnego zaskoczył **Michał Kobiałka**. Wydawało się, że zdobyty gol doda gospodarzom skrzydeł. Tak się jednak nie stało. Miejscowi grali schematycznie, byli przewidywalni, w ich działaniach brakowało elementu zaskoczenia przeciwnika. Czarni z kolei wcale nie zamierzali się bronić. Gdy nadarzała się okazja, zagrażali bramce Grzywaczewskiego i trzeba przyznać, że kilka razy Chełmiance dopisało szczęście.

W drugiej połowie miejscowi mieli optyczną przewagę. Szukali zwycięskiego gola, po strzale **Pawła Perduna** piłka trafiła nawet w poprzeczkę, ale byli mało konkretni pod bramką rywala. Swoje okazje mieli również goście i biorąc pod uwagę wypracowane przez nich sytuacje strzeleckie, końcowy remis dla Chełmianki na dobrą sprawę nie jest złym wynikiem, choć przed meczem gospodarze zapewne spodziewali się zwycięstwa.

W następnej kolejce Chełmianka zagra w Ożarowie ze Starem Starachowice, rywalem o wiele trudniejszym od Czarnych. Przy takiej postawie, jak w sobotnie popołudnie, podopiecznym Grzegorza Bonina bardzo trudno będzie wywalczyć korzystny wynik. Szkoleniowiec z całą pewnością ma niezwykle twardy orzech do zgryzienia, bo chełmska drużyna spisuje się słabo w grze obronnej, traci mnóstwo goli, a w dodatku niemal w każdym meczu w formacji defensywnej zachodzą niemałe zmiany. W sobotę obok **Kacpra Wiatraka**, notabene nominalnego prawego obrońcy, na środku obrony zagrał... **Jakub Bednara**, który najlepiej czuje się w roli defensywnego środkowego pomocnika. Przed tygodniem w Tarnobrzegu, gdzie biało-zieloni stracili aż pięć bramek, parę stoperów tworzyli **Bartłomiej Płocki** i **Dominik Stępień**. Mecz w Ożarowie rozpocznie się o 16.30 w sobotę 20 kwietnia. **(d)**

III LIGA

Wyniki 25. kolejki: ChKS CHEŁMIANKA – CZARNI POŁANIEC 1:1 (Kobiałka 33 – Bawor 5), **UNIA TARNÓW – SOKÓŁ SIENIAWA 4:0** (Wardzała 4 karny, 60, Bator 35, Soprych 90), **KSZO 1929 OSTROWIEC ŚWIĘTOKRZYSKI – WISŁOKA DĘBICA 1:1** (Zimnicki 65 – Bała 90 karny), **ORLĘTA RADZYŃ PODLASKI – WIECZYSTA KRAKÓW 0:3** (Torres 14, Kasolik 81, Mak 90 karny), **KS WIĄZOWNICA – ŚWIDNICZANKA ŚWIDNIK MAŁY 1:1** (Rak 76 – Zuber 24), **AVIA ŚWIDNIK – SIARKA TARNOBRZEG 1:2** (Kalinowski 63 – Orlik 7, Iwao 45), **GARBARNIA KRAKÓW – STAR STARACHOWICE 3:0** (Duda 47 karny, Nowak 74, Sowiński 80), **WIŚLANIE JAŚKOWICE – KARPATY KROSNO 3:0** (Adisa 13, 54, Ożóg 62), **PODLASIE BIAŁA PODLASKA – PODHALE NOWY TARG 0:0**.

TABELA

1. Wieczysta	25	60	70-23
2. Siarka	25	50	48-22
3. Star	25	46	40-21
4. Avia	25	43	46-29
5. Podlasie	25	42	38-22
6. KSZO 1929	25	41	40-29
7. CHEŁMIANKA	**25**	**39**	**45-45**
8. Wiślanie	25	35	40-32
9. Unia	25	35	42-40
10. Garbarnia	25	32	38-43
11. Świdniczanka	25	31	32-39
12. Czarni	25	30	41-44
13. Wiązownica	25	28	35-58
14. Wisłoka	25	27	28-41
15. Orlęta	25	23	26-42
16. Podhale	25	22	25-33
17. Karpaty	25	19	17-49
18. Sokół	25	17	25-64

Mecz kolejki dla Startu!

START KRASNYSTAW – STAL KRAŚNIK 2:1 (0:0)

1:0 – **Strug** (54), 1:1 – **Skrzyński** (69), 2:1 – **Pęcak** (74).

START: Janiak - Saj, D. Sołdecki, Więczkowski, Chariasz (85 Lenard), Pęcak, Łopuszyński, Misztal, Strug, Florek (59 Leszczyński), Skiba (90 Nowak).

W Krasnymstawie odbył się mecz kolejki. Spotkały się dwie drużyny ze ścisłej czołówki. Spotkanie rozegrano już w piątek, bo na najbliższą środę została zaplanowana następna kolejka III ligi, w której Start zmierzy się z innym rywalem z góry tabeli, Lewartem Lubartów. – Mamy teraz mecz za meczem. Będziemy grać w każdy weekend i w dwie kolejne środy, bo czeka nas jeszcze finał Pucharu Polski z Chełmianką – mówi Marek Kwiecień, trener Startu. – Zagraliśmy ze Stalą w piątek po to, by mieć jeden dzień więcej na odpoczynek. Mam wąską kadrę, ponieważ najzdolniejsza młodzież występuje na boiskach makroligi juniorów.

Pierwsza połowa spotkania była mało ciekawa. Start miał optyczną przewagę, częściej operował piłką, ale nie stworzył żadnego poważnego zagrożenia pod bramką przeciwnika. Stal również nie potrafiła zagrozić **Krzysztofowi Janiakowi**. – Obie drużyny do przerwy nie stworzyły sobie ani jednej stuprocentowej sytuacji do zdobycia gola, ale za to w drugiej połowie kibice nie mogli narzekać na brak emocji – podkreśla Marek Kwiecień.

Start w 54 min. objął prowadzenie. **Łukasz Strug** dostał piłkę w pole karne, zwodem minął przeciwnika i uderzył na bramkę. Piłka odbiła się jeszcze od któregoś z zawodników Stali i ku radości krasnostawskich kibiców wpadła do siatki. Kwadrans później był już remis. – Straciliśmy gola w niecodziennych okolicznościach – przyznaje M. Kwiecień. – Goście wykonywali rzut wolny z bocznego sektora boiska. Wszyscy spodziewali się dośrodkowania w pole karne. Nasz bramkarz również, dlatego ustawił się do wrzutki. Tymczasem gracz z Kraśnika oddał bardzo mocny strzał na bramkę i ku zaskoczeniu nas wszystkich piłka zatrzepotała w siatce – opowiada M. Kwiecień.

Odpowiedź Startu była natychmiastowa. Doświadczony **Daniel Chariasz** posłał dokładną piłkę w pole karne do **Cezarego Pęcaka**. Pomocnik gospodarzy przedryblował obrońców i mimo że w polu karnym aż roiło się od zawodników Stali, znalazł lukę, i posłał futbolówkę do siatki. Odzyskanie prowadzenia spowodowało, że Start uspokoił grę, starał się poszanować wynik. – Mieliśmy ten mecz pod kontrolą. Rywal nie był w stanie już nam zagrozić. Graliśmy bardzo uważnie w obronie, nie pozwalając Stali rozwinąć skrzydeł. Wygraliśmy zasłużenie, byliśmy o tego jednego gola lepsi – podsumowuje trener Kwiecień.

W środę 17 kwietnia Start zagra w Lubartowie z Lewartem, a w niedzielę 21 bm. u siebie z Motorem II Lublin. Początek obu spotkań o 17.00. **(rt, fot. Start Krasnystaw)**

Widmo spadku zagląda Ogniwu w oczy

KRYSZTAŁ WERBKOWICE – OGNIWO WIERZBICA 4:1 (3:0)

1:0 – **Maliszewski** (16), 2:0 – **Welman** (36), 3:0 – **Welman** (38), 3:1 – **Chlebiuk** (53), 4:1 – **Welman** (74).

OGNIWO: Woźniak - Sobiesiak, Bujak (46 Pełczyński), Smorga (84 Sas), Chlebiuk, Marczuk, K. Klimowicz (77 Gałecki), Piechota (58 Bąk), Brzyski, Wilkowicz (67 E. Klimowicz), Dąbrowski (63 Choina).

Nie udał się zawodnikom Ogniwa Wierzbica wyjazd do Werbkowic na mecz z tamtejszym Kryształem, zespołem, który u siebie potrafi być groźny dla najlepszych. Losy spotkania rozstrzygnęły się już w pierwszych 45 minutach, kiedy to gospodarze zdobyli aż trzy gole. Ogniwo popełniało proste błędy w defensywie, które Kryształ wykorzystał bezlitośnie. Co prawda kilka minut po rozpoczęciu drugiej połowy nadzieje gościom na odrobienie strat dał **Jakub Chlebiuk**, strzelając honorowego gola, ale w 74 min., gdy **Maciej Welman** po błędzie **Patryka Woźniaka** zdobył czwartą bramkę, wiadomo było, że trzy punkty zostaną w Werbkowicach.

Sytuacja Ogniwa w tabeli staje się coraz trudniejsza. Beniaminek w rundzie wiosennej nie zdobył jeszcze ani jednego punktu. Do bezpiecznego miejsca zespół z Wierzbicy traci już siedem oczek, a biorąc pod uwagę fakt, że III ligę może opuścić jedna z drużyn z Lubelszczyzny, trzeba zakładać, że utrzymanie w czwartej lidze może zapewnić dopiero trzynaste miejsce. Z każdą kolejką strata Ogniwa do zespołów z nad strefy spadkowej jednak rośnie. Biorąc pod uwagę klasę rywali, z jakimi wierzbiczanie zmierzą się w następnych dwóch pojedynkach, raczej mało prawdopodobne jest, że ona zmaleje. W środę 17 bm. o 16.00 Ogniwo u siebie zagra z KS Cisowianka Drzewce, zaś w niedzielę 21 bm. o 11.00 na wyjeździe spotka się z rezerwami Górnika Łęczna. **(rt)**

IV LIGA

Wyniki 22. kolejki: **START KRASNYSTAW – STAL KRAŚNIK 2:1, KRYSZTAŁ WERBKOWICE – OGNIWO WIERZBICA 4:1**, Motor II Lublin – Janowianka Janów Lubelski 0:2, Górnik II Łęczna – KS Cisowianka Drzewce 4:1, Lublinianka Lublin – Lewart Lubartów 0:1, Łada Biłgoraj – Gryf Gmina Zamość 2:0, Stal Poniatowa – Tomasovia Tomaszów Lubelski 1:0, Grom Kąkolewnica – Huragan Międzyrzec Podlaski 0:2, Granit Bychawa – Opolanin Opole Lubelskie 1:2.

TABELA

1. Janowianka	22	52	57-17
2. Lewart	22	51	45-15
3. START	**22**	**48**	**41-24**
4. Stal K.	22	47	56-24
5. Cisowianka	22	45	49-27
6. Łada	22	41	39-28
7. Opolanin	22	33	51-45
8. Tomasovia	22	32	36-25
9. Kryształ	22	29	35-43
10. Górnik II	22	27	34-35
11. Huragan	22	26	31-36
12. Gryf	22	26	29-30
13. Motor II	22	23	29-45
14. Stal P.	22	22	25-40
15. Lublinianka	22	21	20-33
16. Granit	22	16	20-51
17. OGNIWO	**22**	**14**	**21-54**
18. Grom	22	9	15-61

Bogdanka Arka w półfinale play-off!

LECHIA TOMASZÓW MAZOWIECKI - BOGDANKA ARKA CHEŁM 2:3 (19:25, 25:16, 28:26, 17:25, 12:15)

3:1 w setach u siebie i 3:2 na wyjeździe. Bogdanka Arka Chełm pokonała 2:0 Lechię Tomaszów Mazowiecki i zameldowała się w półfinale play-off w walce o awans do PlusLigi!

Chełmscy siatkarze zrobili drugi krok do awansu do PlusLigi. W czwartkowym, rewanżowym meczu pierwszej fazy play-off, pokonali na wyjeździe Lechię Tomaszów Mazowiecki 3:2 i jako pierwszy z zespołów 1. Tauron Ligi siatkarzy awansowali do półfinałów walki o siatkarską ekstraklasę. Bogdanka Arka, która, co warto podkreślać, jest beniaminkiem 1. Tauron Ligi, spotkanie rewanżowe w Tomaszowie Mazowieckim rozpoczęła bardzo dobrze. Podopieczni trenera **Bartłomieja Rebzdy** pierwszego seta wygrali pewnie do 19. W drugiej odsłonie po wyrównanej początkowo walce, gra chełmskiego zespołu posypała się i gospodarze wygrali tą partię do 16. Niezwykle emocjonujący i zacięty był set trzeci, który znów na swoją korzyść przychylili gospodarze, choć gra na przewagi trwała do stanu 28:26. Przegrana po tak zaciętej końcówce seta zmobilizowała naszych siatkarzy, który w czwartej części spotkania dominowali od początku do końca (wygrali do 17) i doprowadzili do tie-breaka. Chełmianie pokazali w nim umiejętności, spokój i opanowanie. Niebagatelne było też doświadczenie, Bogdanka Arka zagrała bowiem w tym sezonie wiele piątych setów. Po początkowej grze punkt za punkt, przy stanie 6 do 6, goście odskoczyli na trzy oczka i utrzymali tę przewagę do końca, wygrywając ostatecznie 15:12. MVP drugiego ćwierćfinałowego starcia został **Patryk Szwaradzki**, atakujący Bogdanki. W całym meczu zdobył aż 33 punkty, kończąc pojedynek I rundy fazy play off z 59 procentową skutecznością w ataku. Poza Szwaradzkim najwięcej punktów dla zespołu z Chełma zdobyli: 19 – **Paweł Rusin**, 11 – **Damian Dobosz**, 10 – **Mariusz Marcyniak**. Arka miała w meczu aż 11 bloków punktowych (po 3 zanotowali Marcyniak i **Jakub Nowak**). W walce o finał play-off Bogdanka Arka zagra ze zwycięzcą pojedynku BBTS Bielsko-Biała – Mickiewicz Kluczbork, którego poznamy 17 kwietnia. Po dwóch meczach play-off między tymi drużynami jest 1:1. **(pk)**

eprasa.pl fc61e00817

Kłos się nie zatrzymuje

KŁOS GMINA CHEŁM – UNIA REJOWIEC 3:0 (2:0)

1:0 – **Mazur** (15), 2:0 – **P. Wójcicki** (45), 3:0 – **J. Rak** (90).

KŁOS: Wojtiuk - Świderski (75 Żwirbla), Flis (83 Czarnecki), Poznański, Siatka, Ł. Wójcicki (46 Kuśmierz), P. Wójcicki, Mazur (65 J. Rak), Gierczak, K. Rak, Dyński (75 Trubacz). Trener – **Tomasz Hawryluk**.

UNIA: Maciejewski (60 Pastuszak) – Karauda, Huk, Kłos, Paśnik, Chybiak (55 Brzezicki), Górny, Kwiatosz, A. Czerwiński, Nowaczek (65 J. Czerwiński), W. Rossa, Kwiatosz (75 Jersak). Trener – **Kamil Góra**.

Czwarty mecz na wiosnę, czwarta wygrana. Kłos Gmina Chełm się nie zatrzymuje i umacnia na pozycji lidera chełmskiej okręgówki. Mało tego, podopieczni **Tomasza Hawryluka** wygrywają przekonująco. W tym roku zdobyli już 16 bramek, a stracili zaledwie 3. W sobotę bramkarza Klosa ani razu nie dali rady pokonać bramkostrzelni zazwyczaj zawodnicy Unii Rejowiec. - Pierwsza połowa była dosyć nerwowa w naszym wykonaniu, parę prostych błędów przy operowaniu piłką spowodowały że Unia mogła wyjść na prowadzenie. Na nasze szczęście tak się nie stało – relacjonuje **T. Hawryluk**. W 15 minucie upragnione prowadzenie dał gospodarzom **Paweł Mazur**. – Gra dalej nie była tak płynna jak byśmy tego wszyscy chcieli, ale staraliśmy się kontrolować przebieg boiskowych wydarzeń – dodaje trener Kłosa. W 44 minucie **Paweł Wójciki** popisał się bardzo dobrym rajdem i w akcji „sam na sam" pokonał **Macieja Maciejewskiego**. - W drugiej części spotkania staraliśmy się kontrolować mecz. Na 3:0 po koronkowej akcji naszego zespołu, **Jakub Rak** trafił do pustej bramki. Cieszymy się z wygranego meczu. Trenujemy i gramy dalej o jak najlepszy wynik sportowy – podsumowuje Hawryluk. Porażka Unii sprawiła, że zespół prowadzony przez **Kamila Górę** traci do Kłosa już 13 punktów. – Z przebiegu całego meczu wygrała drużyna lepsza – przyznaje Góra. – W pierwszej połowie spotkanie było jednak bardzo wyrównane, gole straciliśmy po prostych błędach. Mało tego powinniśmy sami strzelić przynajmniej dwie bramki. Np. **Adrian Czerwiński** w jednej akcji minął już bramkarza, ale jeden z zawodników Kłosa wybił piłkę z linii bramkowej. Szkoda, bo być może spotkanie potoczyłoby się inaczej – zauważa trener Unii.

(**kg, fot. Kłos Gmina Chełm**)

Unia Białopole coraz bliższa spadku

SPÓŁDZIELCA SIEDLISZCZE – UNIA BIAŁOPOLE 3:0 (1:0)

1:0 – **Dziewulski** (9), 2:0 – **Orłowski** (52), 3:0 – **Grzesiuk** (57).

SPÓŁDZIELCA: Zagraba – Damian Orłowski, Jędruszak, Grzesiuk (75 Czerniak), Wawruszak (75 Pechenyi), Dziewulski, Poliszuk, Osoba, Klimowicz (82 Gogulka), Pawlak, Karwat. Trener – **Dariusz Kuchta**.

UNIA: Martyniak - Gąsiorowski, K. Piekaruk, Bureć, Dyrkacz, Krasnowski, Sz. Sarzyński, Chmarzyński, Pawluczuk, Zdybel, Maliszewski. Trener – **Waldemar Kogut**.

Niestety. Zmiana trenera (**Jacka Płoszaja** zastąpił **Waldemar Kogut**), na razie Unii za wiele nie pomogła. Zespół z Białopola w czterech wiosennych spotkaniach zdobył tylko jeden punkt, tydzień temu remisując u siebie z Ruchem Izbica. W sobotę, 13 kwietnia, w bardzo ważnym ze względu na układ dolnej części tabeli chełmskiej okręgówki, Unia przegrała 0:3 ze Spółdzielcą, dla którego było to z kolei drugie zwycięstwo w tym roku. Zespół z Siedliszcza już w 9 minucie wyszedł na prowadzenie. **Damian Dziewulski** silnym i precyzyjnym uderzeniem z dystansu nie dał szans **Martyniakowi**. Pomimo kilku okazji gospodarzy wynik do przerwy już się nie zmienił. Po zmianie stron obraz gry był podobny. Spółdzielca atakował, Unia czyhała na kontry, ale nie miała ku temu zbyt wielu okazji. Mecz ostatecznie rozstrzygnął się między 52, a 57 minutą. Najpierw **Damian Klimowicz** dośrodkował z rzutu rożnego piłkę wprost na głowę **Damiana Orłowskiego**, który dopełnił formalności, potem po dwójkowej akcji **Adrian Pawlak-Radosław Grzesiuk**, ten drugi z bliska pokonał bramkarza gości. - Całe spotkanie było pod naszą kontrolą, a szybko strzelona bramka pozwoliła nam grać spokojnie i konstruować kolejne akcje ofensywne – relacjonuje **Dariusz Kuchta**, trener Spółdzielcy. – Mecz powinniśmy rozstrzygnąć do przerwy zdobywając kolejne gole, dwa razy trafiliśmy np. w słupek. Wiedzieliśmy, że im szybciej strzelimy drugą bramkę tym bardziej rywal osłabnie i tak stało się po przerwie. Cieszą nasz kolejne trzy punkty – podsumowuje Kuchta. (**kg**)

Szalone spotkanie w Srebrzyszczu

ORZEŁ SREBRZYSZCZE – HETMAN ŻÓŁKIEWKA 5:6 (1:1)

0:1 – **Koprucha** (45 wolny), 1:1 – **Ł. Tatysiak** (45+2), 2:1 – **Marchuk** (53), 3:1 – **E. Krzyżanowski** (57), 3:2 – **Bara** (64), 4:2 – **Czapla** (75), 5:2 – **E. Krzyżanowski** (80), 5:3 – **Małek** (82), 5:4 – **Koprucha** (84), 5:5 – **Sawicki** (86), 5:6 – **Koprucha** (88),

ORZEŁ: K. Krzyżanowski – Ł. Tatysiak, Bazela, Dyszewski (75 Tomaszewski), A. Olender, Sawa, Sieniawski, E. Krzyżanowski (85 Kościuk), Marchuk (65 Dżaman), Czapla (75 Betiuk), Haluch. Trener – **Dominik Drewiecki**.

HETMAN: Wikira – Maciej Pobiega, Warda, Małek, Amerla, P. Prus, Grzegórski (46 Szymonek), Puchala, Sawicki, Koprucha, Bara. Trener – **Damian Koprucha**.

Gdy w tej rundzie na boisko wychodzą zawodnicy Hetmana Żółkiewka wiadomo, że w meczu padnie sporo bramek. 2:3 z Ruchem Izbica, 3:5 ze Spółdzielcą Siedliszcze, 6:2 z Łopiennikiem. Nie inaczej było w ostatniej kolejce w Srebrzyszczu. Co prawda w pierwszej połowie padły tylko dwa gole (pięknie z rzutu wolnego uderzył **Damian Koprucha**, grający trener gości, a po chwili po dośrodkowaniu **Artura Sienawskiego** strzałem głową wyrównał **Łukasz Tatysiak**), za to w drugiej odsłonie bramkarze wyciągali piłkę z siatki 9 razy! – To było dość szalone spotkanie – przyznaje **Andrzej Koprucha**, kierownik drużyny Hetman Żółkiewka. – W pewnym momencie przegrywaliśmy już 2:5, a mimo to zespól się zmobilizował i w końcówce wbił rywalowi 4 bramki! Brawo za ambitną grę do końca – dodaje. Andrzej Koprucha zauważa, że Hetman grał bez nominalnego bramkarza, co na pewno miało wpływ na to co działo się na boisku. Z różnych przyczyn nie mogli zagrać ani **Mariusz Pobiega** ani **Karol Ścibak**. Z przymusu między słupkami stanął zawodnik z pola **Dominik Wikira**. Robił co mógł, ale wiadomo, że na co dzień nie trenuje na tej pozycji. Podopieczni **Dominika Drewieckiego** mają czego żałować. Trzy punkty mieli w końcu na wyciągnięcie ręki, a nie zdobyli nawet jednego. Orzeł przegrał na razie na wiosnę wszystkie swoje spotkania i jego sytuacja robi się nieciekawa. (**kg**)

Frassati zdobył Siennicę Nadolną

BRAT CUKROWNIK SIENNICA NADOLNA – FRASSATI FAJSŁAWICE 1:2 (1:1)

1:0 – **Płatek** (27), 1:1 – **Leszcz** (28), 1:2 – **Papuha** (90+2).

BRAT: Lubaś - Antoniak, Kniażuk, Pachuta, Malinowski, Wędzina (86 K. Szadura), D. Mazurek, Arnold Kister, Suduł, Płatek (60 Ignaciuk), P. Szadura. Trener – **Andrzej Ignaciuk**.

FRASSATI: A. Kulesza - D. Baran, K. Kostka (46 Suszek), Kudlai, Korchut (85 B. Błaziak), Młynarczyk (77 P. Przebirowski), Dunda, Gęca, Shtekh (46 Papuha), Leszcz (46 Dołhan), Stefaniak. Trener – **Rafał Robak**.

Po dwóch porażkach z rzędu Frassati Fajsławice zainkasował trzy punkty, dla Brata była to z kolei trzecia przegrana w kolejnym spotkaniu. Tym bardziej bolesna, że w sobotę w Siennicy Nadolnej doszło do derbów powiatu krasnostawskiego. Gospodarze dobrze zaczęli. W 27 minucie **Arnold Kister** popisał się sprytnym zagraniem do **Krzysztofa Płatka**, a ten silnym strzałem nie dał szans **Adrianowi Kuleszy**. Podopieczni **Andrzeja Ignaciuka** długo z prowadzenia się jednak nie cieszyli. Chyba zabrakło im koncentracji bo już minutę później zaspali w obronie i stan meczu wyrównał **Jakub Leszcz**. Do przerwy wynik się nie zmienił choć z minuty na minutę to goście zdawali się przejmować inicjatywę. W drugiej połowie Frassati był groźniejszy, stworzył kilka dogodnych okazji na strzelenie zwycięskiej bramki, ale ta przyszła dopiero w doliczonym czasie gry. Piłkę z kilku metrów do siatki wpakował **Maksym Papuha** i trzy punkty pojechały do Fajsławic. Porażka sprawiła, że Brat niebezpiecznie zbliżył się do strefy spadkowej. Nad przedostatnim w tabeli Orłem Srebrzyszcze zespół z Siennicy Nadolnej ma już tylko cztery punkty przewagi. (**kg**)

Bez bramek w Izbicy

RUCH IZBICA – WŁODAWIANKA WŁODAWA 0:0

RUCH: Sasim – Bożko (89 Białobocki), Kić (85 Kaszak), Śliwa, Pawlak, P. Lewandowski, G. Lewandowski, Binek, Kliszcz, Wlizło (79 Jakóbczak), B. Jaremek (83 Babiarz). Trener – **Roman Blonka**.

WŁODAWIANKA: Polak – Bartnik, Czarnota, Jankowski (65 Kępiński), Kawiak, Kruk, Malyshev, Nielipiuk, Pogonowski (85 Latała), P. Soroka, K. Staszewski. Trener – **Arkadiusz Gaj**.

Ruch Izbica remisuje drugie spotkanie z rzędu 0:0. O ile jednak stratę punktów w meczu z ostatnią w tabeli Unią Białopole można uznać za porażkę, o tyle jedno oczko wywalczono ze spadkowiczem z IV ligi Włodawianką powinno podopiecznych **Romana Blonki** cieszyć. To goście byli bowiem w Izbicy bliżsi wywalczenia trzech punktów. – Mecz, pomimo braku czterech podstawowych zawodników, układał się pod nasze dyktando – ocenia **Arkadiusz Gaj**, trener Włodawianki, który nie mógł skorzystać m.in. z: **Bartosza Staszewskiego** czy **Andrzeja Gaja**. - Dwie stuprocentowe sytuacje w pierwszej połowie i trzy w drugiej nie potrafiliśmy zamienić na żadną z bramek. Szkoda straconych dwóch punktów, ale trzeba cieszyć się z jednego – uważa mimo to Gaj. Te wspomniane „setki" marnowali kolejno: **Bohdan Malyshev**, **Kacper Pogonowski**, **Kacper Czarnota**, ponownie Malyshev oraz **Artur Nielipiuk**. Warto też podkreślić dobrą dyspozycję bramkarza Ruchu **Piotra Sasima**. Remis sprawił, że Włodawianka utrzymała pięciopunktową przewagę nad zespołem z Izbicy, do lidera – Kłosa Gmina Chełm, zespół Arkadiusz Gaja traci już jednak aż siedem oczek. Zawodnicy Ruchu niemoc strzelecką będą próbowali przełamać za tydzień w starciu z Frassati Fajsławice. (**kg**)

V LIGA

TABELA

1. Kłos	17	42	52-18
2. Sparta	17	40	53-15
3. Włodawianka	17	35	34-20
4. Bug	17	33	43-33
5. Ruch	17	30	26-17
6. Unia R.	17	29	42-25
7. Łopiennik	17	26	38-43
8. Hetman	17	24	60-39
9. Brat	17	16	37-43
10. Granica	17	16	22-41
11. Frassati	17	15	24-42
12. Spółdzielca	17	14	32-57
13. Orzeł	17	12	26-59
14. Unia B.	17	6	24-61

Granica walczyła, ale przegrała

GRANICA DOROHUSK – SPARTA REJOWIEC FABRYCZNY 1:2 (1:1)

1:0 - **Poznański** (19), 1:1 - **Świeca** (40), 1:2 - **Strug** (60).

GRANICA Kopeć – Piotrowski, Poznański, Kamola, Jabłoński, Antoniak, D. Sąsiadek, Gorzała, T. Sąsiadek (78 Kulbicki), Kociuba, Tsevikh. Trener – **Tomasz Sąsiadek**.

SPARTA: Kurzępa – Wójcik (65 Mileszczyk), Grzegorczyk, Małocha, Martyn, Sikorski, Świeca, Strug, Rutkowski, Adamiec, Głowacki (78 Psuja). Trener – **Bartosz Bodys**.

Choć na papierze Sparta była faworytem, wynik niedzielnego meczu w Dorohusku trudno było przewidzieć. Granica potrafi być na własnym boisku nieobliczalna, a drużyna z Rejowca Fabrycznego jest z kolei chimeryczna na wyjazdach (przegrała np. w Olszance z beniaminkiem GKS Łopiennik). I początek spotkania zdawał się to potwierdzać. Gospodarze wyszli bowiem na prowadzenie w 19 minucie. Piłkę w pole karne Sparty wrzucił **Dawid Sąsiadek**, a **Piotr Poznański** w akcji „sam na sam" pokonał **Kurzępę**. Taki przebieg wydarzeń podrażnił gości, którzy z minuty na minutę mieli coraz większą przewagę. I tuż przed przerwą wyrównali. – Gola na 1:1 straciliśmy po błędzie w rozegraniu piłki na własnej połowie – zauważa **Zbigniew Oleszczuk**, prezes Granicy. Z prezentu sprawionego przez gospodarzy skorzystał **Piotr Świeca**. – Druga część spotkania była bardziej wyrównana, niestety graliśmy nieskutecznie – dodaje Oleszczuk. Mało tego, w 60 minucie zrobiło się 1:2. Po stałym fragmencie **Piotra Kopecia** pokonał **Karol Strug**. Zespół z Dorohuska mógł uratować remis, ale dobrej okazji na strzelenie gola nie wykorzystał grający trener **Tomasz Sąsiadek**. (**kg**)

Podział punktów w Olszance

GKS ŁOPIENNIK - BUG HANNA 1:1 (0:0)

1:0 – **Kacper Wojciechowski** (71), 1:1 – **Fabrika** (85).

ŁOPIENNIK: Kostka – P. Ruszkiewicz, Lipiński (80 Patyra), Krystian Sawa (80 Czajka), Kamil Sawa, Niedźwiedzki, Stęplowski (85 Marucha), Olęder, Podlipny, Suszek, Kacper Wojciechowski. Trener - **Sebastian Kowiński**.

BUG: Perdun – Gajkoś, Malichani (60 Fabrika), Gryczuk (80 Stolarczuk), Forane, Sawicki, Lewczuk (46 Daniłosio), Oniszczuk, Naumiuk, Gromysz, Barchuk. Trener – **Michał Gromysz**. Czerwona kartka: **Gajkoś** (B) w 60 minucie za faul taktyczny.

Potwierdziło się, że GKS Łopiennik, grający swoje spotkania w Olszance, bardzo trudno pokonać. Przekonała się o tym ostatnio m.in. Sparta Rejowiec Fabryczny, która przegrała tu 0:3. Faworyzowany Bug aż tak złego wyniku nie osiągnął, ale zdołał jedynie zremisować i to strzelając bramkę w końcówce. – W pierwszej połowie moim zdaniem dominowaliśmy, ale graliśmy nieskutecznie – ocenia **Adrian Lewicki**, kierownik drużyny z Hanny. Na listę strzelców w tej części meczu powinni wpisać się **Malichani** i **Gryczuk**, którzy przegrali pojedynki „sam na sam" z **Kostką**. Po zmianie stron mecz się nieco wyrównał, a kluczowa była sytuacja z 60 minuty, kiedy **Gajkoś** sfaulował jednego z zawodników gospodarzy wychodzącego na czystą pozycję strzelecką. Sędzia nie wahał się i od razu pokazał mu czerwoną kartkę. – GKS Łopiennik wykorzystał grę w przewadze i śmielej zaatakował – przyznaje Lewicki. W 71 minucie beniaminek wyszedł na prowadzenie. Ładnym strzałem z ok. 15 m popisał się **Kacper Wojciechowski**. Gospodarze, niesieni głośnym dopingiem poszli za ciosem. Mieli okazję podwyższyć rezultat, ale brakowało im wykończenia tworzonych sytuacji. Tymczasem goście nie poddali się i w mniej więcej od 80 minuty to oni osiągnęli przewagę. – W końcu w 85 minucie udało się nam wyrównać. **Fabrika** wbiegł w pole karne ze skrzydła i silnym strzałem pokonał bramkarza gospodarzy – relacjonuje Lewicki. Wynik już się nie zmienił. Zwarzywszy na okoliczności z podziału punktów chyba bardziej zadowoleni byli przyjezdni. (**kg**)

KLASA A. Wysokie wygrane faworytów

Vitrum wysoko pokonał Agros Suchawa,podobnie jak rezerwy Chełmianki Start i Astra Hutnika Ruda Huta. Dobre spotkanie zagrało Eko Różanka, które wywiozło trzy punkty z Siedlisk. Victoria Żmudź długo prowadziła w Siennicy Różanej po pięknej bramce Jakuba Frąca, ale Znicz zdołał wyrównać w 88 minucie. Sześć bramek zobaczyli kibice w Pławanicach (3:3 z Hutnikiem Dubeczno).

Oto komplet wyników 13. kolejki klasy „A":

HUTNIK RUDA HUTA – ASTRA LEŚNIOWICE 0:5 (0:3)

0:1 - **Patoka** (3), 0:2 - **Brzezowski** (33), 0:3 - **Nowakowski** (44), 0:4 - **Patoka** (47), 0:5 – **Patoka** (50).

START REGENT PAWŁÓW - CHEŁMIANKA II CHEŁM 0:10 (0:3)

0:1 - **Fornal** (14), 0:2 - **Luchowski** (30), 0:3 – **D. Krawiec** (41), 0:4 - **Jeż** (47), 0:5 - **Fornal** (49), 0:6 – **Fornal** (66), 0:7 - **Konojacki** (81), 0:8 - **Mazurek** (83), 0:9 - **Cris** (86), 0:10 - **Mazurek** (88).

MKS SIEDLISKA – EKO RÓŻANKA 2:4 (1:1)

1:0 – **Sądej** (35), 1:1 - **E. Mikulski** (45), 1:2 - **E. Mikulski** (55 karny), 1:3 - **Sobów** (75 karny), 1:4 - **Lejko** (85), 2:4 - **Kozak** (90).

VITRUM WOLA UHRUSKA - AGROS SUCHAWA 6:1 (1:0)

1:0 - **Bala** (40), 2:0 - **Wałczyk** (50), 3:0 - **Bala** (53), 4:0 - **Król** (65), 5:0 - **Bala** (76), 6:0 - **Rutkowski** (80), 6:1 – **Anisiewicz** (85).

ZNICZ SIENNICA RÓŻANA - VICTORIA ŻMUDŹ 1:1 (0:1)

0:1 –**Frąc** (3 wolny), 1:1 – **Oleksym** (88).

PŁAWANICE KAMIEŃ - HUTNIK DUBECZNO 3:3 (2:1)

1:0 - **Klekotiuk** (21), 2:0 - **Korzeniowski** (25 samobójcza), 2:1 – **Korzeniowski** (40), 2:2 – **Struski** (55), 2:3 – **M. Stalbowski** (73), 3:3 – **Dudko** (88). (**kg**)

TABELA

1. Astra	13	34	79-20
2. Chełmianka II	13	33	77-13
3. Vitrum	13	32	75-25
4. Różanka	13	31	52-14
5. Siedliska	13	24	44-36
6. Agros	13	14	22-47
7. Hutnik RH	13	12	25-48
8. Victoria	13	12	25-42
9. Znicz	13	11	20-56
10. Pławanice	13	8	22-60
11. Hutnik D.	13	7	22-43
12. Start	13	7	19-78

KLASA B. Rezerwy Ruchu gromią

Po zimowej przerwie rozgrywki wznowiła chełmska klasa „B". Już bez rezerw Unii Białopole i Hutnika Ruda Huta, które wycofały się z rozgrywek w związku z problemami kadrowymi.

Oto komplet wyników 10. kolejki klasy „B":

RUCH II IZBICA - FRASSATI II FAJSŁAWICE (2:0)

1:0 – **Babiarz** (15), 2:0 – **Banach** (19 karny), 3:0 – **Jakóbczak** (70), 4:0 – Kiszczak (87), 5:0 – **Babiarz** (89).

SINKO ENERGY BEZEK – TATRAN KRAŚNICZYN 2:1 (1:1)

1:0 – **Szczerbakow** (17), 1:1 – **Pastuszak** (45), 2:1 – **Małocha** (77).

BUG II HANNA - SAWENA SAWIN 2:1 (1:0)

1:0 - **Korszeń** (30 karny), 1:1 – **Kierepka** (65), 2:1 - **Danieluk** (78).

UNIA II BIAŁOPOLE – VOJSŁAWIA WOJSŁAWICE 0:3 (walkower)

HUTNIK II RUDA-HUTA - ASTRA II LEŚNIOWICE – 0:3 (walkower). (**kg**)

TABELA

1. Ruch II	10	28	40-9
2. Bezek	10	24	34-12
3. Frassati II	10	18	31-18
4. Sawena	10	18	34-14
5. Tatran	10	17	29-18
6. Bug II	10	16	26-26
7. Vojsławia	10	12	24-35
8. Astra II	10	10	24-41
9. Hutnik II RH	10	2	12-36
10. Unia II B.	10	1	14-59

eprasa.pl fc61e00817

KRZYŻÓWKA z HASŁEM

Litery z pól ponumerowanych od 1 do 32 utworzą rozwiązanie niniejszej krzyżówki

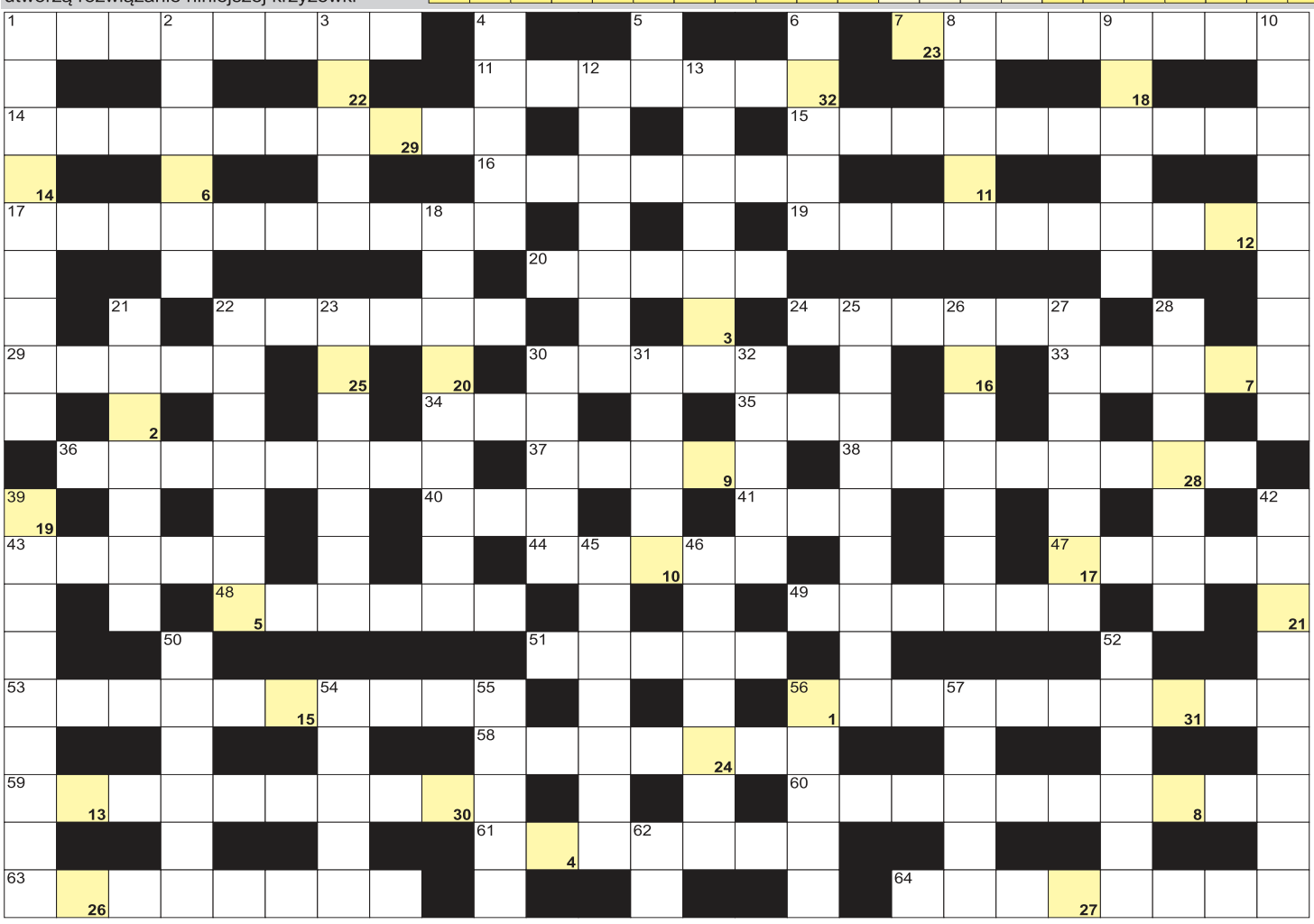

POZIOMO: 1) zapowiedź pogody; 7) złośliwy duszek, chochoł; 11) zwyczajna to skwat, rekin; 14) nie pisze i nie czyta; 15) zawodniczka rzucająca za trzy punkty; 16) sieć napędzająca tramwaj; 17) duży zapadnięty teren, zagłębienie; 19) układ elementów na obrazie; 20) autor Kubusia Puchatka; 22) miasto Igrzysk w 1998 roku; 24) wymiana towaru za towar; 29) Boliwia i Wenezuela; 30) państwo nad Dźwiną; 33) Spokojny lub Atlantycki; 34) kwasy rybonukleinowe; 35) znak zodiaku; 36) zbiera nektar; 37) trzecia najdłuższa rzeka Polski; 38) aluminografia inaczej; 40) samiec żubra; 41) pierwiastek Y; 43) papierowy talerzyk; 44) określona część morza; 47) wyspa Odyseusza; 48) zamiast lektora w filmie; 49) strzyżenie lub dorobienie kluczy; 51) Si dla chemika; 53) obramowanie balkonu; 56) stolica Surinamu; 58) podpuszczka, enzym; 59) powraca po długim pobycie na obczyźnie; 60) list polecający pracownika; 61) nienowy; 63) postępowanie rozjemcze; 64) reklamowa lub wyborcza. **PIONOWO:** 1) ryba w kształcie dysku; 2) biblijny olbrzym pokonany przez Dawida; 3) ostre w pile; 4) grecka muza poezji miłosnej; 5) czarnoksiężnik z powieści Franka Bauma; 6) inaczej rezus, małpa; 8) izap lekarski, józefek; 9) kośnik czubaty krócej; 10) misjonarze św. Antoniego Klareta; 12) stal gorszego gatunku; 13) szukał go Koziołek Matołek; 18) największy instrument smyczkowy; 21) zupa z uszkami; 22) homarzec, skorupiak; 23) kompletny zapis genetyczny; 25) dba o akwarium; 26) cieśnina między Hokkaido a Honsiu; 27) Mancewicz, Miss Polonia 2010; 28) waluta Mozambiku; 30) dla rezerwowych przy boisku; 31) elektrownia w Bogatyni; 32) Delon, słynny aktor francuski; 39) prawa burta statku; 42) policyjna ewidencja; 45) kluczowy, chroniony świadek; 46) imię żeńskie; 50) zawożone do cukrowni; 52) paliwowa lub turystyczna w gospodarce; 54) budynek w rozsypce; 55) Schopenhauer, filozof; 56) stolica Francji; 57) palma katechu; 62) toaleta.

nowy tydzień tygodnik lokalny — stówka co tydzień!

KUPON - krzyżówka 16/2024

Rozwiązania obu krzyżówek wraz z wyciętym kuponem należy nadesłać pocztą, wrzucić do naszej skrzynki ogłoszeniowej lub przynieść do redakcji w ciągu 10 dni od daty ukazania się tego numeru. Wśród nadawców rozlosujemy 100 zł oraz dwie nagrody-niespodzianki.

100 zł za rozwiązanie krzyżówek z numeru 14/2024 otrzymuje **Bogumiła Nakonieczna** (Chełm), a nagrody-niespodzianki: **Kazimiera Bortacka** (Wielobycz) i **Maria Zawiślak** (Okszów).

KRZYŻÓWKA z HASŁEM

Litery z pól ponumerowanych od 1 do 21 utworzą rozwiązanie niniejszej krzyżówki

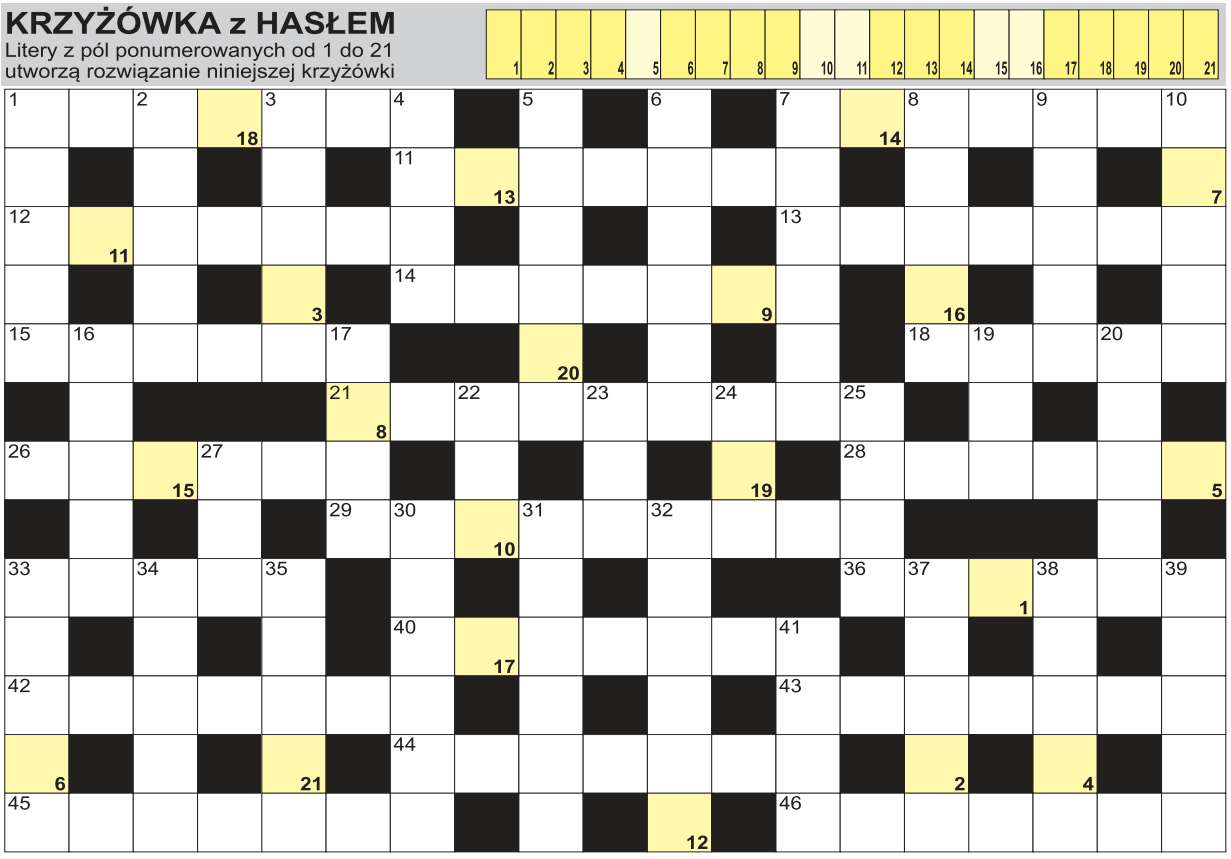

AGFA Image Center
wywołanie zdjęć cyfrowych
zdjęcia do dokumentów
zdjęcia ze slajdów
zdjęcia ze zdjęcia
skanowanie negatywów
fotogadżety
Chełm, Lwowska 8
tel. (082) 565-66-16
fototam.pl
agfachelm@fototam.pl

POZIOMO: 1) nawóz z odpadów roślinnych; 7) kamień z pola; 11) grecki bóg pożądania; 12) ze stolicą w Sucre; 13) czeluść, głębia, toń; 14) australijski to barramunda, ryba; 15) niejedna w alfabecie; 18) u boku samic; 21) zapalnik bomby lub miny; 26) Joseph, autor "Lorda Jima"; 28) wynik dzielenia; 29) oksymoron inaczej; 33) dorszyk polarny krócej; 36) przepływa przez Zurych; 40) diabetyk; 42) część serialu telewizyjnego; 43) bunt, powstanie zbrojne; 44) kraina ze Strasburgiem; 45) autobus turystyczny; 46) inaczej o warzywie. **PIONOWO:** 1) gruby przewód elektryczny; 2) ojczyste miasto Talesa; 3) dziura po sęku; 4) Wielka Pustynia Indyjska; 5) łopata helikoptera potocznie; 6) Tomasz, napisał "Pannę Nikt"; 7) nie razem, oddzielnie; 8) wysoki w damskim bucie; 9) miejsce załamania, zagięcia; 10) każdy kij ma dwa; 16) obraz w cerkwi; 17) przepływa przez Lecco; 19) najwyższy szczyt Filipin; 20) "... za wsią", powieść Kraszewskiego; 22) egipski bóg Księżyca; 23) najdłuższa rzeka na Ziemi; 24) płynie przez Lizbonę; 25) waluta Jemenu; 27) znak zodiaku; 30) rzeka w Stuttgarcie; 31) japońska mafia; 32) włoski lub laskowy; 33) wyrazy inaczej; 34) lekki statek żaglowy; 35) autor sonetów "Nad głębiami"; 37) kassumunar, roślina; 38) zagłębienia na stoku; 39) biegowa dla narciarzy; 41) Polska lub Francja.

PÓŁKA Z KSIĄŻKAMI. W jednej z beczek odkryty zostaje ludzki szkielet...

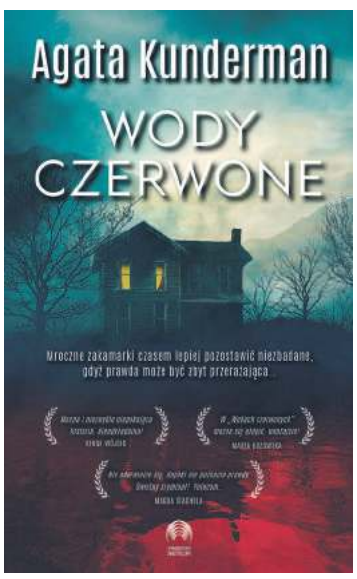

W niewielkim miasteczku przy polsko-czeskiej granicy czas płynie ospale, a mieszkańcy przyzwyczaili się do łagodnego rytmu życia. Jednak nadejściu wiosny towarzyszą wydarzenia, które na zawsze mogą zburzyć spokój lokalnej społeczności. Jest marzec 2022 roku, kiedy policjanci z Lądka Zdroju zostają wezwani do tajemniczego odkrycia w lesie – beczek wypełnionych dziwną cieczą. Toksyczne odpady mogące zatruć glebę i wodę to jednak nie wszystko, co przez lata skrywał las. W jednej z beczek odkryty zostaje ludzki szkielet. Świadectwo przeszłości, która miała zostać zapomniana.

Prokuratura wszczyna śledztwo, a kieruje nim ambitny Feliks Niemiłko, zesłany na prowincję za swoje grzechy. Z prokuratorem pracuje młoda policjantka, Anita Starska, której trudno pogodzić się z faktem, że w jej ukochanych górach czai się śmierć i strach. Czy Niemiłko i Starska odkryją prawdę, której muszą szukać w mrocznej przeszłości? Jak poradzą sobie z tym, że z każdą odsłoniętą kartą pojawiają się też nowe zagadki i kolejne makabryczne odkrycia?

„Nie miała pojęcia, ile czasu upłynęło do momentu, w którym była już w stanie się poruszyć. Automatycznym ruchem dłoni pociągnęła za klamkę, by otworzyć drzwi samochodu. Nie tyle z niego wysiadła, co zsunęła się z fotela, obie nogi opierając mocno na ziemi. Kurczowo trzymała się otwartych drzwi, by nie przewrócić się po tym, jak trochę automatycznie i nie całkiem pod własną kontrolą podniosła ciało z pozycji siedzącej. Stawiając stopę obok stopy, przesuwała się wzdłuż pojazdu, by dotrzeć na jego przód i zobaczyć to, co właśnie stało się jej udziałem. Przerażenie sprawiało, że jej oddech był płytki, musiała walczyć o każdy haust powietrza.”

KONKURS

Dla naszych Czytelników mamy do wygrania egzemplarz powieści Agaty Kunderman „Wody czerwone”. Aby go zdobyć, wystarczy do 19 kwietnia dostarczyć do naszej redakcji wypełniony kupon konkursowy (osobiście, pocztą lub wrzucić do skrzynki ogłoszeniowej) i trzymać kciuki. Wyniki podamy 29.04.2024

KUPON KONKURSOWY

nr 16/2024

TAK, chcę otrzymać książkę „Wody czerwone”

Pytanie konkursowe (dotyczące treści książki):

W okolicy jakiego miasta dokonano niebezpiecznego odkrycia?

Odpowiedź: .....

Moje dane: . . . . . .

/imię, nazwisko, nr tel/

eprasa.pl fc61e00817