17 maja 2023 r. Nr 20 ISSN 1427 - 9096 indeks 337846 3,50 zł (w tym 5% VAT)

reklama

Trybunalski Tydzień

KOPALNIA NIECHCICE
PIACH, ŻWIR, CZARNA ZIEMIA, SZLAKA, KAMIEŃ, TŁUCZEŃ
509-729-448

Piotrków Trybunalski, Aleksandrów, Czarnocin, Gorzkowice, Grabica, Łęki Szlacheckie, Moszczenica, Rozprza, Wola Krzysztoporska, Wolbórz

„Będzie, będzie zabawa, będzie się działo!”

Gwiazdy na scenach Piotrkowa i regionu

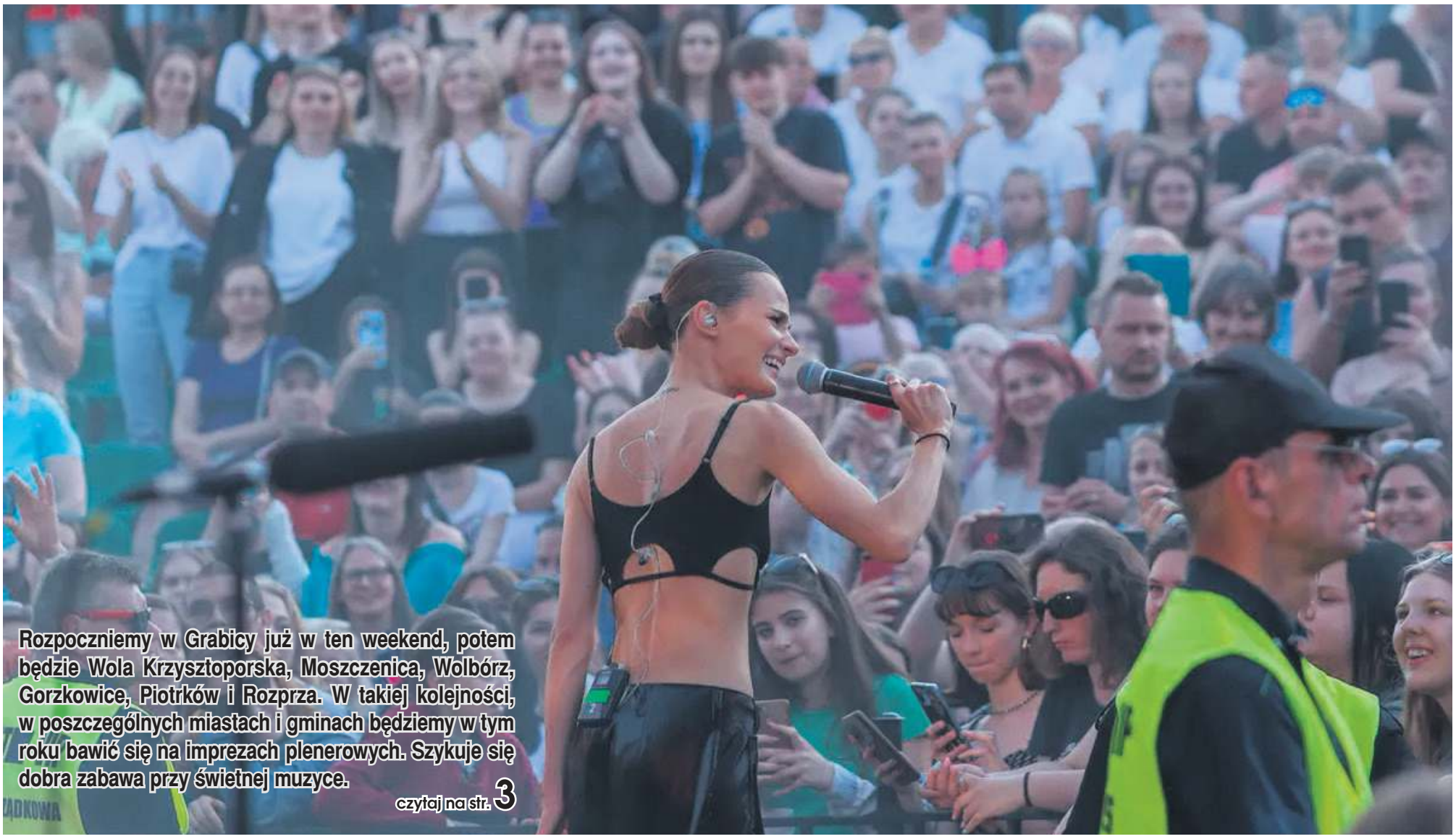

Rozpoczniemy w Grabicy już w ten weekend, potem będzie Wola Krzysztoporska, Moszczenica, Wolbórz, Gorzkowice, Piotrków i Rozprza. W takiej kolejności, w poszczególnych miastach i gminach będziemy w tym roku bawić się na imprezach plenerowych. Szykuje się dobra zabawa przy świetnej muzyce.

czytaj na str. 3

fot. archiwum / Radomir Illinicz

REKLAMA

eprasa.pl fc9dc21b21

Kronika trybunalska (i nie tylko) z…przymrużeniem oka

fot. archiwum

Do tej pory nagrodzono i wyróżniono kilkadziesiąt budynków, których odnowione elewacje pozytywnie wpłynęły na wygląd Piotrkowa Trybunalskiego.

W ubiegłym tygodniu nie doczekaliśmy się decyzji Wojewódzkiego Sądu Administracyjnego w sprawie skargi na postanowienie komisarza wyborczego dotyczącego referendum w Piotrkowie. Okazuje się bowiem, że skarga zawierała braki formalne. Są dwie narracje odnoszące się do całej tej sytuacji. Jedna jest taka: „Chojniak ma swoich ludzi w WSA!". A druga? „Nawet skargi poprawnie nie potrafią napisać".

Wystartowała szesnasta edycja piotrkowskiego konkursu „Nowa Elewacja", który skierowany jest do właścicieli kamienic ulokowanych w centrum miasta. Celem „Nowej elewacji" jest nagrodzenie właścicieli prywatnych nieruchomości, którzy remontując swoje budynki wpływają na poprawę wizerunku miasta. Do tej pory nagrodzono i wyróżniono kilkadziesiąt budynków, których odnowione elewacje pozytywnie wpłynęły na wygląd grodu trybunalskiego – czytamy na epiotrkow.pl. Niestety, właściciel „Europy" wciąż nie jest zainteresowany udziałem w konkursie.

Budowa kolejnego dużego parku handlowego planowana jest w Piotrkowie Trybunalskim. Aktualnie trwają prace projektowe. Kolejny park handlowy ma powstać przy Al. Sikorskiego przy wyjeździe na Bełchatów. O takiej inwestycji w tym miejscu mówi się od lat. W 2016 roku informowaliśmy o planach budowy marketu budowlanego Castorama. Okazuje się, że wyczekiwana od kilku lat budowa tego marketu budowlanego nabiera bardziej realnych kształtów, choć nie na tyle realnych, by podać choćby zbliżony termin rozpoczęcia inwestycji.

Trzy osoby usłyszały zarzuty w śledztwie dotyczącym produkcji nielegalnych papierosów, w którym zatrzymani byli m.in. były wicepremier z ramienia PSL Roman J. - były poseł z okręgu piotrkowskiego, a także jego syn Hubert J. Roman J. był kiedyś znany jako producent jabłek. To, że został producentem papierosów było do niedawna skrywaną przed organami prawa tajemnicą.

Trwa nabór kandydatów do 48. plebiscytu Złotej Wieży Trybunalskiej. Nagroda przyznawana przez Zarząd Towarzystwa Przyjaciół Piotrkowa Trybunalskiego honoruje dorobek mieszkańca Piotrkowa. Wybór nie będzie łatwy. Jak zwykle, bo ludzi z dorobkiem jest u nas wyjątkowo dużo.

Grabica jako pierwsza w regionie będzie w tym roku obchodziła święto gminy. Imprezę zaplanowano na 21 maja. Jak zapowiadają organizatorzy, gwiazdą będzie discopolowy zespół After Party, który wbrew nazwie nie wystąpi na koniec, tylko o godzinie 18.00. A po After Party zagra nowa piotrkowska formacja Jasny Plan, złożona z młodych, dobrze rockujących muzyków.

Mateusz Morawiecki wziął udział w konferencji prasowej, dotyczącej ukończenia w kraju budowy autostrady A1, którą zorganizowano w Kamieńsku. Premier jak zwykle miał dla nas kilka ciepłych słów i zapewnił, że jest dobrze.

Zakon redemptorystów ma poprowadzić parafię Najświętszego Serca Jezusowego w Piotrkowie - takie nieoficjalne informacje dotarły do naszej redakcji. Zmiana miałaby nastąpić po wakacjach. Może niepotrzebnie, ale na niektórych radiowców Strefy Fm Piotrków padł blady strach. Dlaczego? O tym w kolejnych odcinkach „Kroniki".

Marcin Cecotka

fot. pakwi

OGŁOSZENIE

WOLMED KLINIKA PSYCHIATRYCZNA I TERAPII UZALEŻNIEŃ

bezpłatne konsultacje medyczne w zakresie:

leczenia uzależnień, depresji, nerwic, psychoterapii

odtrucia: poalkoholowe, ponarkotykowe, polekowe

Piotrków Trybunalski al. 3 Maja 2, Bełchatów ul. Opalowa 9

695 386 820 www.wolmed.pl

OGŁOSZENIE

STAROSTA POWIATU PIOTRKOWSKIEGO

wykonujący zadanie z zakresu administracji rządowej informuje:

W siedzibie Starostwa Powiatowego w Piotrkowie Trybunalskim ul. Dąbrowskiego 7 na tablicy ogłoszeń wywieszony został wykaz nieruchomości stanowiącej własność Skarbu Państwa położonej w obrębie **Władysławów gm. Grabica, oznaczonej w ewidencji gruntów jako działka nr 39/2 o pow. 3,25 ha**, przeznaczonej do wydzierżawienia. Wykaz ten został również zamieszczony na stronach internetowych Powiatu Piotrkowskiego www.powiat-piotrkowski.pl i www.powiat-piotrkowski.bip.net.pl oraz na stronie podmiotowej Wojewody Łódzkiego w Biuletynie Informacji Publicznej.

OGŁOSZENIE

STAROSTA POWIATU PIOTRKOWSKIEGO

wykonujący zadanie z zakresu administracji rządowej informuje:

W siedzibie Starostwa Powiatowego w Piotrkowie Trybunalskim ul. Dąbrowskiego 7 na tablicy ogłoszeń wywieszony został wykaz nieruchomości stanowiącej własność Skarbu Państwa położonej w obrębie 15, m. Sulejowa, oznaczonej w ewidencji gruntów jako działka nr 145 o pow. 0,4349 ha, przeznaczonej do wydzierżawienia. Wykaz ten został również zamieszczony na stronach internetowych Powiatu Piotrkowskiego www.powiat-piotrkowski.pl i www.powiat-piotrkowski.bip.net.pl oraz na stronie podmiotowej Wojewody Łódzkiego w Biuletynie Informacji Publicznej.

REKLAMA

REKLAMA

eprasa.pl fc9dc21b21

„Będzie, będzie zabawa, będzie się działo!”

Gwiazdy na scenach Piotrkowa i regionu

Rozpoczniemy w Grabicy już w ten weekend, potem będzie Wola Krzysztoporska, Moszczenica, Wolbórz, Gorzkowice, Piotrków i Rozprza. W takiej kolejności, w poszczególnych miastach i gminach będziemy w tym roku bawić się na imprezach plenerowych. Szykuje się dobra zabawa przy świetnej muzyce.

Po obostrzeniach i pandemicznej przerwie już w ubiegłym roku świętowaliśmy z przytupem. Na scenach w mieście i regionie pojawili się m. in. Dawid Kwiatkowski, Cleo, Elektryczne Gitary, Enej, IRA oraz Natalia Szroeder. Podobna skala gwiazd na scenach naszego regionu pojawi się także i w tym roku. Będą legendy polskiej sceny, zespół, którego przebój ma 126 mln wyświetleń na YouTube oraz gwiazdy muzyki tanecznej. Na pewno każdy znajdzie coś dla siebie!

Rozpoczynamy już w tę niedzielę. Podobnie jak w ubiegłym roku jako pierwsza świętować będzie Grabica. Co będzie się działo podczas święta gminy? Punktualnie w południe zaplanowano otwarcie części wystawienniczej, a o 14:00 oficjalnie impreza się rozpocznie. Pół godziny później wystartują koncerty. W pierwszej kolejności wystąpią zespoły lokalne. O 16:15 zaśpiewa zespół „Serafińska & Bauer Show”, a o 18:00 zagra gwiazda wieczoru - After Party. Po nim na scenie pojawi się Jasny Plan, a całość zakończy dyskoteka pod gwiazdami.

Tydzień później świętować będzie Moszczenica oraz Wola Krzysztoporska. 27 i 28 maja odbędzie się tegoroczny Motofestyn. Tradycyjnie fani motoryzacji zbiorą się na terenie przy moszczenickim amfiteatrze. W sobotę impreza rozpocznie o godz. 16:00. W programie jest m. in. pokaz stuntu oraz zabytkowych aut i motocykli. Zaplanowano koncert Grzmiącej Półlitrówy, a gwiazdą wieczoru będzie „Łydka Grubasa”. Na koniec zaplanowano zabawę taneczną. W niedzielę festyn wystartuje o 14:00. Będzie pokaz i wystawa aut amerykańskich i tuningowanych, a także konkursy i zawody dla publiczności. Tego dnia zaplanowano koncerty zespołów Archidea i Zakręty. W ten sam weekend świętować będzie także Wola Krzysztoporska, a władze w tym roku postawiły na rytmy disco. Całość imprezy zaplanowano na sobotę. Będą m. in. zawody wędkarskie oraz spartakiada. Od 14:00 rozpoczynają się z kolei zabawy na boisku sportowym przy ul. Cmentarnej. Najpierw będą animacje i konkursy dla najmłodszych z okazji Dnia Dziecka. Od godziny 18:30 rozpoczną się koncerty. Na początek zagra Jasny Plan, a godzinę później wystąpią Topky. Gwiazdą wieczoru będzie Stachursky, a całość zakończy dyskoteka pod gwiazdami.

Tydzień później świętować będzie Wolbórz. W tym roku Dni Gminy będą miały wyjątkowy charakter, ponieważ będą połączone z obchodami 750-lecia nadania praw miejskich Wolborzowi. Z tej okazji władze gminy zdecydowały się zaprosić jedną z największych legend polskiej sceny muzycznej – zespół Lady Pank.

Najwięcej będzie się działo w weekend tuż po Bożym Ciele. Wówczas zaplanowano Dni Piotrkowa, ale nie tylko. Bawić będziemy się także w oddalonych o niecałe trzydzieści kilometrów Gorzkowicach. Dni Piotrkowa, podobnie jak w ubiegłym roku, rozpoczną się od Nocnego Półmaratonu Wielu Kultur, który zaplanowano 9 czerwca. W sobotę i niedzielę imprezy będą rozpoczynać się w godzinach przedpołudniowych i potrwają do późnych godzin nocnych. Wydarzenia będą odbywać się na ulicy Słowackiego, ulicy Narutowicza, w parku ks. Poniatowskiego oraz w miejskim amfiteatrze. Zaplanowano atrakcje dla dzieci oraz dorosłych. Będzie m. in. duża ścianka balonowa, pokazy strongmanów, zlot motocykli, pokazy pirotechniczne oraz Jarmark Trybunalski. W porównaniu z poprzednim rokiem zmienia się natomiast umiejscowienie głównej sceny. W tym roku znajdzie się ona na pl. Niepodległości, frontem do pl. Kościuszki, gdzie stać będą przybyli mieszkańcy. Znamy już także plan koncertów. W sobotę zagrają lokalne kapele: Jasny Plan, Thrudy i Grzmiąca Półlitrówa, a gwiazdą wieczoru będzie zespół Elektryczne Gitary. Z kolei w niedzielę zaśpiewa piotrkowski zespół Mayevska, a po nim na scenie pojawią się gwiazdy wieczoru. Około 19:00 zaśpiewa Smolasty, a na finał usłyszymy legendę polskiej sceny muzycznej - zespół Kult. W Gorzkowicach tradycyjnie bawić się będziemy na stadionie. Tam, podobnie jak w poprzednich latach, impreza odbędzie się w sobotę i niedzielę.

W sobotę bawić się będziemy w rytmie disco. Na scenie pojawią się m. in. Camasutra oraz Kordian. W niedzielę druga część imprezy, a gwiazdy także z myślą o nieco starszych mieszkańcach. Zaśpiewają Michał Szczygieł oraz Urszula.

Maraton z koncertami w naszym regionie zakończymy w Rozprzy. Tam także wyjątkowa okazja, ponieważ po raz pierwszy Rozprza będzie świętować jako miasto. A kto tam pojawi się na scenie? Po raz drugim w naszym regionie zagra Łydka Grubasa. Drugą gwiazdą będzie Czadoman.

O wszystkich imprezach będziemy systematycznie informować na łamach Tygodnia Trybunalskiego, na portalu ePiotrkow.pl oraz w radiu Strefa FM. Bez wątpienia czeka nas moc atrakcji. Już dziś życzymy wszystkim dobrej zabawy, a oprócz uczestnictwa, zapraszamy także do śledzenia relacji z imprez na antenie radiowej oraz na łamach portalu i gazety.

K.Rudzki

Duże zmiany na drogach w Piotrkowie

W poniedziałkowy poranek doszło do dużych zmian na piotrkowskich drogach. Duża część remontowanych ulic została otwarta dla ruchu. To powinno spowodować, że po mieście będzie jeździć się zdecydowanie łatwiej.

Przejezdna jest już ul. Słowackiego

Na Al. Kopernika również przejedziemy bez utrudnień

Wojska Polskiego od Kostromskiej do al. 800-lecia także otwarta

O otwarciach wyremontowanych dróg informowali w ubiegłym tygodniu urzędnicy. Chodzi o oba odcinki ulicy Wojska Polskiego, od ul. Curie-Skłodowskiej do ul. Jerozolimskiej oraz od ul. Kostromskiej do al. 800-lecia, ulicę Słowackiego od ul. Zamhoffa do ul. Jedności Narodowej oraz ulicę Belzacką od ul. Kostromskiej do Armii Krajowej.

Zgodnie z zapowiedziami urzędników w poniedziałkowy poranek wszystkie zapory zostały zdjęte i odcinki ww. dróg otwarte. W godzinach przedpołudniowych drogowcy demontowali jeszcze znaki informujące o zamknięciach i objazdach. Warto uważać jeszcze na ul. Wojska Polskiego, ponieważ tam nie ma jeszcze wymalowanych pasów.

W poniedziałkowy poranek kierowców czekała jeszcze jedna miła niespodzianka. Choć nie zapowiadano tego wcześniej, ruch całkowicie został przywrócony na obie nitki Al. Kopernika.

Oprócz dużej ilości otwarć w poniedziałek doszło także do zamknięcia jednej drogi. Ze względu na remont nieprzejezdna jest ul. Modrzewskiego (więcej s.4), na odcinku od ul. Kostromskiej do ul. Zamenhoffa. Tam drogowcy już frezują asfalt. Warto pamiętać o tej zmianie, ponieważ oznacza to m. in. że zamknięty został wjazd na parking do galerii Focus Mall od strony ul. Modrzewskiego.

K.Rudzki

eprasa.pl fc9dc21b21

Kamienica przy Wojska Polskiego sypie się... na ulicę

Do groźnego zdarzenia doszło w piątek (12 maja) w godzinach porannych na ul. Wojska Polskiego w Piotrkowie. Ze zniszczonej kamienicy posypały się fragmenty tynku. Część z nich wylądowała na chodniku, a część na jezdni.

O sprawie poinformowała jedna ze słuchaczek radia Strefa FM podczas porannego magazynu Magiel.

Jechałam rano do pracy przez ulicę Wojska Polskiego, tam jest taki opuszczony budynek koło Strawy. On jest bardzo zniszczony, ale nie wiem, czy jest przeznaczony do rozbiórki. W każdy razie, kiedy przejeżdżałam obok niego, zobaczyłam, że na jezdni przy tym budynku po prostu leżą gruz . Coś się z niego kruszy. Niedobrze było, gdyby komuś spadło to na głowę lub na samochód - mówiła jedna ze słuchaczek.

Sprawę zgłosiliśmy już do Powiatowego Inspektora Nadzoru Budowalnego Waldemara Gumiennego. Ten dziś przebywa na szkoleniu, ale zapewnił, że temat znany jest jego pracownikom. Nie uzyskaliśmy jednak oficjalnej informacji, co dalej z tym budynkiem i jego zabezpieczeniami. Do sprawy będziemy na pewno wracać.

K.Rudzki

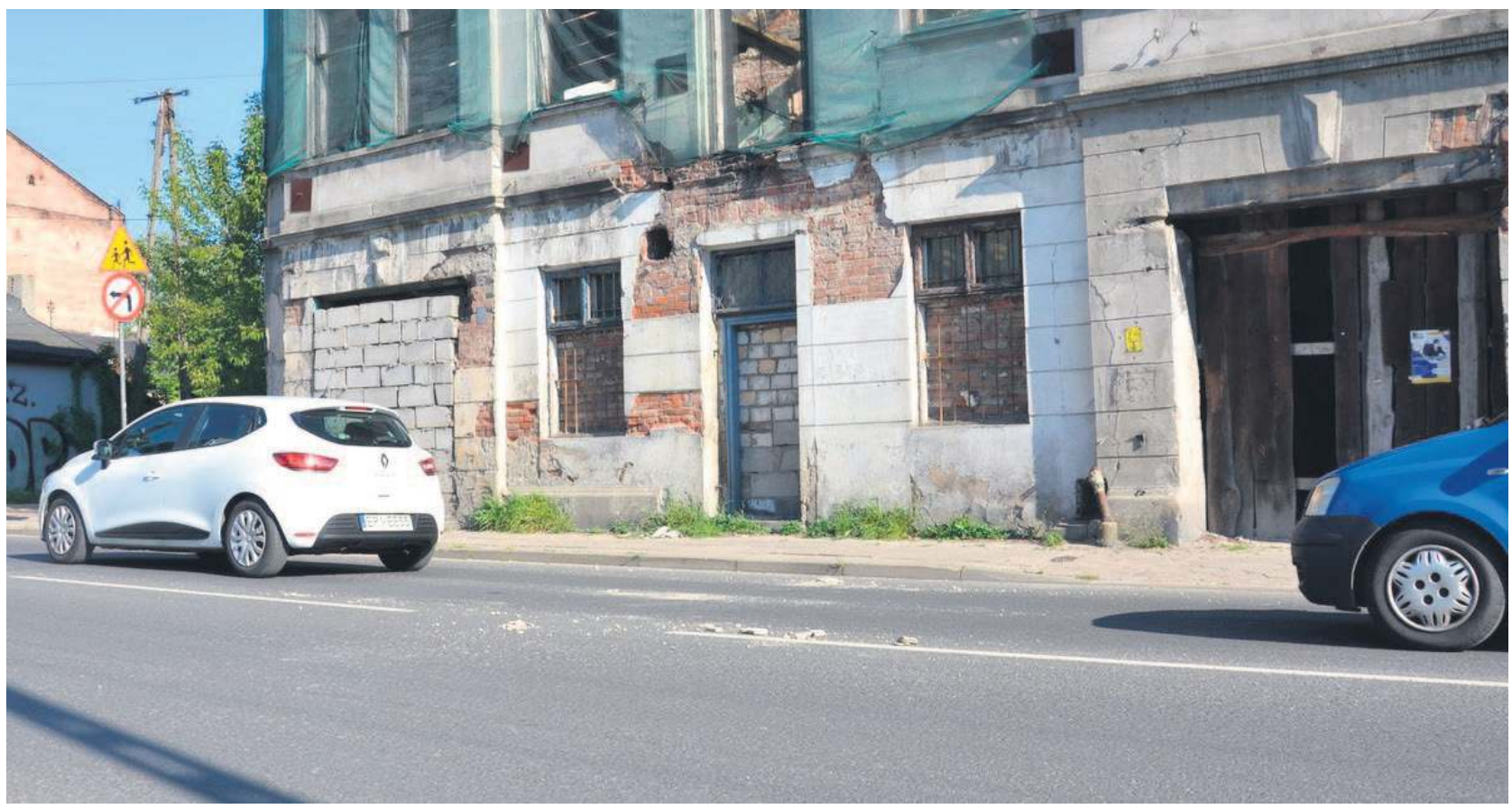

Czas na kolejną modernizację

W poniedziałek (15 maja) rozpoczął się remont ul. Modrzewskiego. Dla ruchu zamknięty został odcinek od ul. Zamenhofa do ul. Kostromskiej.

Jak poinformowało Przedsiębiorstwo Robót Drogowych „PEUK" S.A. w poniedziałek o godz. 8 został zamknięty fragment ul. Modrzewskiego. Prace będą dotyczyć wymiany nawierzchni jezdni.

Ulica ta przejdzie modernizację w ramach dużego kontraktu. Ten odcinek drogi został włączony do projektu przebudowywanych ulic w oparciu o dofinansowanie z programu „Polski Ład".

Przypominamy, że od poniedziałku (15 maja) przywrócony został ruch samochodowy na dotychczas remontowanych fragmentach ulic Dmowskiego, Słowackiego, Belzackiej oraz Wojska Polskiego.

M.Adamczyk

Bądź zawsze na bieżąco
ePiotrkow.pl

eprasa.pl fc9dc21b21

Hotel Podklasztorze w Sulejowie

Fundusze Europejskie z ludzkiej perspektywy

Poszerzenie oferty turystycznej województwa łódzkiego nie byłoby możliwe bez dofinansowań z Funduszy Europejskich, to one wspierają i rozwijają turystykę aktywną. Atrakcje na terenie powiatu piotrkowskiego przyciągają nie tylko mieszkańców okolicznych miejscowości, ale i turystów z całego kraju. W Dolinie rzeki Pilicy, w pobliżu Zalewu Sulejowskiego zrewitalizowano część średniowiecznego Opactwa Cystersów i utworzono tam niezwykły hotel. Nowe miejsce służące odpoczynkowi oraz rekreacji przyczyniło się do rozwoju turystyki weekendowej oraz wzmocnienia lokalnej i regionalnej gospodarki turystycznej miasta.

Hotel Podklasztorze i zespół XII-wiecznego Opactwa to gratka dla miłośników historii. Rozległe tereny dawnej Puszczy Pilickiej i klimat klasztornych murów sprawiają, że goście hotelowi odbywają niezwykłą podróż w czasie.

POMNIK HISTORII

Województwo łódzkie zachwyca swoim dziedzictwem historycznym. Niemal 900 lat temu Kazimierz Sprawiedliwy nadał Cystersom ziemie w regionie dzisiejszego Zalewu Sulejowskiego. Zakonnicy postawili kościół i klasztor na prawym brzegu Pilicy. W kolejnych wiekach dodali zabudowania obronne i wznieśli budynki gospodarcze. Kręcono tutaj zdjęcia między innymi do filmów: „Pan Wołodyjowski", „Psy 2: Ostatnia krew" oraz „Potop" Jerzego Hoffmanna. Zespół klasztorny to jeden z najlepiej zachowanych do dzisiejszych czasów obiektów cysterskich w Europie. Ciekawe jest, że siedziba cystersów jest jedynym opactwem warownym na terenie Polski z tak znakomicie zachowanymi i rozwiniętymi murami obronnymi. Współcześnie Opactwo Cystersów w Sulejowie jest miejscem, gdzie wielka historia spotyka się z nowoczesnością. W latach 70. XX w. we frontowych zabudowaniach gospodarczych mieściło się schronisko turystyczne, a później ośrodek szkoleniowo-wypoczynkowy. Aktualnie znajduje się tam niezwykły hotel wraz z restauracją. Fasada budynku pozostała w nienaruszonym stanie, a wnętrza urządzone są w średniowiecznym stylu. Pokoje noszą nazwy takie jak Cela Skryby, Bartnika, Zielarza albo Dormitorium. Hotel Podklasztorze, jako pierwszy tego typu obiekt w Polsce, specjalnym rozporządzeniem uzyskał od Prezydenta RP status Pomnika Historii.

UNIKALNY OBIEKT

Hotel znalazł się na liście Najbardziej Niesamowitych Hoteli w Polsce według zestawienia przygotowanego przez Property Design. W jego murach i otoczeniu nie brakuje atrakcji dla gości w każdym wieku. W hotelu czeka 120 miejsc w 58 pokojach, które zostały urządzone w stylowy i podkreślający historyczny charakter obiektu sposób. Wyjątkowa lokalizacja sprawia, że miejsce odpowiada zarówno spragnionym biernego wypoczynku, jak i amatorom wycieczek czy sportów wodnych. Dzięki wsparciu Funduszy Europejskich stworzono tam innowacyjne Spa&Wellness, przystosowano poddasze do prowadzenia działalności edukacyjnej, konferencyjnej i integracyjnej, zakupiono sprzęt do turystyki aktywnej, zmodernizowano, wyposażono i poszerzono przestrzeń restauracyjną oraz dostosowano obiekt do potrzeb osób z niepełnosprawnościami. Wyjątkowe położenie sprawia, że hotel jest chętnie odwiedzany nie tylko przez klientów indywidualnych, ale również przedstawicieli firm, które organizują w nim szkolenia.

Rozbudowa Hotelu Podklasztorze wpłynęła na podniesienie jakości i atrakcyjności oferty turystycznej powiatu piotrkowskiego oraz całego województwa łódzkiego. Wartość projektu to niemal 14 mln zł, w tym dofinansowanie z Funduszy Europejskich wyniosło ponad 3,8 mln zł.

DOŁĄCZ DO NAS:

Zmieniamy Łódzkie | Zmieniamy Łódzkie | @LodzkieRPO
Zmieniamy Łódzkie | Zmieniamy Łódzkie | **rpo.lodzkie.pl**

ZMIENIAMY ŁÓDZKIE
z Funduszami Europejskimi

Projekt współfinansowany przez Unię Europejską ze środków Europejskiego Funduszu Społecznego.

Fundusze Europejskie Program Regionalny | Rzeczpospolita Polska | województwo łódzkie | Unia Europejska Europejskie Fundusze Strukturalne i Inwestycyjne

eprasa.pl fc9dc21b21

NA SYGNALE

Tygodniowy przegląd wydarzeń z regionu

Kradzieże na działkach

fot. KMP Piotrków

Przebywanie w ogródkach działkowych to jedna z ulubionych form spędzania wolnego czasu przez wielu mieszańców. Najczęściej działkowicze przyjeżdżają w weekendy. Dlatego w ciągu tygodnia działki przeważnie pozostają bez opieki. Tworzy to dobrą okazję dla złodziei.

Najlepszym sposobem na ochronę przed złodziejami jest czujność sąsiedzka, ale nie zawsze ona wystarczy.

Z tego, co słyszę, to w innych ogrodach zdarzają się drobne kradzieże. Najczęściej przywłaszczane przez złodziei są urządzenia niezbędne do funkcjonowania danej działki np. kosiarka, czy wiertarka. U nas przez ostanie 5 lat nie odnotowano takiego incydentu – informuje Stefan Famulski, prezes ROD „Oaza" w Piotrkowie.

Ostatnie podwyżki cen warzyw i owoców nie wpłynęły znacząco na zwiększenie kradzieży tych produktów. Jak podkreślają działkowicze, jeśli ktoś coś już podkradnie, to w takiej ilości, aby działkowiec początkowo się nie zorientował.

Ostatnio nie słyszałam, żeby kradli warzywa, czy owoce. Owszem w przeszłości zdarzało się to częściej – mówi Maria Wrońska, sekretarz ROD „Oaza" w Piotrkowie. - Na przykład na mojej działce skradziono kilka dorodnych pomidorów. Ale ktoś zachował się na tyle kulturalnie, że nie połamał gałązek – dodała z uśmiechem.

Komenda Miejska Policji w Piotrkowie apeluje o zachowanie czujności. Policja podała podstawowe zasady, jakich należy przestrzegać, aby nie paść ofiarą złodzieja. Oto kilka rad:

- pamiętajmy, aby wychodząc z altany czy domku dokładnie go zabezpieczyć, a pozostawione cenne rzeczy schować tak, aby nie były widoczne przez okna;
- podczas przyjazdu na działkę pamiętajmy też, aby nie pozostawiać toreb czy telefonów komórkowych w łatwo dostępnych miejscach;
- pod żadnym pozorem nie zostawiajmy kluczy pod wycieraczką, czy w donicy. Pamiętajmy, że niejednokrotnie amatorzy cudzego mienia obserwują otoczenie, w którym chcą dopuścić się przestępstwa;
- jeżeli posiadamy cenne rzeczy w domku działkowym, przygotujmy też listę posiadanych rzeczy. Możemy też zrobić zdjęcia oraz opisać cechy szczególne. W przypadku włamania łatwiej będzie rozpoznać i udowodnić, że przedmioty są naszą własnością;
- pamiętajmy, że sąsiedzka pomoc jest również nieoceniona. Dlatego też zwracajmy uwagę na osoby obce, które chodzą na terenie ogródków. Rozmawiajmy z sąsiadami, a jeżeli mamy podejrzenie, że ktoś obcy obserwuje naszą działkę, poprośmy sąsiada, aby pod naszą nieobecność również zwracał uwagę na nasz ogródek.

M.Adamczyk

Śmiertelny wypadek pod Kamieńskiem

W miejscowości Huta Porajska na autostradzie A1 w kierunku Katowic doszło do tragicznego zdarzenia. Kierujący oplem poniósł śmierć na miejscu.

Do zdarzenia doszło w piątek (12 maja) około godziny 19:15 na autostradzie A1 w kierunku Katowic (370 KM) w miejscowości Huta Porajska.

Kierujący samochodem osobowym marki Opel Vectra 37-letni mężczyzna z powiatu piotrkowskiego z nieustalonych przyczyn zjechał na pobocze, uderzył w bariery ochronne, po czym dachował. W wyniku zdarzenia, pomimo reanimacji, zmarł - relacjonuje mł. asp. Dariusz Kaczmarek z Komendy Powiatowej Policji w Radomsku.

Autostrada w kierunku Katowic jest już przejezdna. Prokuratura Rejonowa w Radomsku będzie prowadzić czynności wyjaśniające dokładny przebieg zdarzenia.

M.Adamczyk

fot. KP PSP Radomsko

Tragiczny wypadek pod Bełchatowem. Nie żyje przewodnicząca Rady Miejskiej w Sieradzu; ciężko ranny wiceprezydent

fot. KPP Bełchatów

Do wypadku doszło w miejscowości Wincentów. W wyniku zdarzenia samochodu marki BMW z ciężarowym Volvo, śmierć na miejscu poniosła 63-letnia pasażerka osobówki, przewodnicząca Rady Miejskiej w Sieradzu. Kierowca samochodu, wiceprezydent, Sieradza trafił do szpitala.

W niedzielę rano w wypadku samochodowym zginęła Urszula Rozmarynowska, przewodnicząca Rady Miejskiej w Sieradzu. Do szpitala w ciężkim stanie trafił Rafał Matysiak, zastępca prezydenta Sieradza - poinformował prezydent Sieradza Paweł Osiewała.

Dzisiaj we wczesnych godzinach porannych dotarła do nas smutna wiadomość. W wypadku samochodowym zginęła Urszula Rozmarynowska, przewodnicząca Rady Miejskiej w Sieradzu. Do szpitala w ciężkim stanie trafił Rafał Matysiak, zastępca prezydenta Miasta Sieradza. Składamy najszczersze wyrazy współczucia rodzinie Pani Przewodniczącej i łączymy się z bliskimi Pana Wiceprezydenta w modlitwie o jego zdrowie - poinformował w mediach społecznościowych prezydent Sieradza.

Do zderzenia samochodu osobowego, którym podróżowali sieradzcy samorządowcy, z ciężarówką doszło w niedzielę około godz. 7 na drodze krajowej nr 74 w Wincentowie (gm. Rusiec). Z relacji rzecznika rzecznika KW PSP w Łodzi mł. bryg. Jędrzeja Pawlaka wynika, że po dotarciu na miejsce zdarzenia strażacy musieli przy użyciu urządzeń hydraulicznych umożliwić dostęp do poszkodowanych zakleszczonych w pojeździe.

Jak przekazał Pawlak, zespół ratownictwa medycznego stwierdził zgon 63-letniej kobiety podróżującej na miejscu pasażera; 53-letni kierowca w ciężkim stanie został przetransportowany śmigłowcem LPR do szpitala w Łodzi.

Przybyli na miejsce policjanci ustalili wstępnie, że kierujący bmw 53-letni mężczyzna, wjeżdżając na drogę krajową 74 z drogi podporządkowanej, prawdopodobnie nie ustąpił pierwszeństwa przejazdu i doprowadził do zderzenia z samochodem ciężarowym marki volvo. Kierujący volvo 26-letni mężczyzna był w chwili zdarzenia trzeźwy – podała rzeczniczka Komendy Wojewódzkiej Policji w Łodzi kom. Aneta Sobieraj.

Według lokalnych mediów, sieradzcy samorządowcy jechali do Warszawy na konwencję Prawa i Sprawiedliwości.(PAP)

Autorka: Agnieszka Grzelak-Michałowska

agm/ mok/

Ogień na A1 pod Piotrkowem

fot. facebook/Polskie Drogi Zello

Na autostradzie A1 w piątek (12 maja), zaraz za węzłem Piotrków Południe spłonął samochód. W wyniku tego zdarzenia nikt nie ucierpiał.

Na autostradzie A1 na wysokości 353 km za węzłem Piotrków Południe w kierunku Katowic doszło do zapłonu auta

Całkowitemu spaleniu uległ samochód osobowy marki Fiat Doblo. Prawdopodobną przyczyną pojawienia się ognia była wada instalacji gazowej w tym pojeździe. Uszkodzone zostały także bariery energochłonne - informuje mł. bryg. Wojciech Pawlikowski z Państwowej Straży Pożarnej w Piotrkowie.

W tym miejscu trwają prace porządkowe. Kierowcy musieli liczyć się z utrudnieniami.

M.Adamczyk

ZAKŁAD POGRZEBOWY
GRAVE MIJAS
Piotrków Tryb., Pasaż Rudowskiego 3

tel. 508 119 966
502 550 088
fax.44 647 32 86

Całodobowe i kompleksowe usługi pogrzebowe i kremacyjne,
wypłata zasiłku pogrzebowego ZUS, KRUS na miejscu

eprasa.pl fc9dc21b21

Noc Muzeów w Piotrkowie

zdjęcia M. Adamczyk

W Polsce odbył się weekend z kolejną edycją Nocy Muzeów. Nie inaczej było w Piotrkowie, gdzie na Zamku Królewskim organizatorzy przygotowali dla mieszkańców różne atrakcje.

W Muzeum w Piotrkowie impreza rozpoczęła się o godz. 18:00. Na zwiedzających czekały niespodzianki na dziedzińcu oraz w samych murach Zamku.

Po raz kolejny włączamy się w akcję Nocy Muzeów. Przygotowania trwały około 1,5 miesiąca. W to przedsięwzięcie zaangażowani są wszyscy pracownicy muzeum oraz rycerze, którzy współpracują z nami na stałe. Także w organizacje włączyły się studentki pedagogiki z Piotrkowskiej fili UJK. Dodatkowo przyjechał do nas Floripari. Jest to zespół wokalno-instrumentalny grający muzykę dawną z Krakowa - mówi Marta Walak, dyrektor Muzeum w Piotrkowie.

Wydarzenie rozpoczęło się od salwy armatniej. Początkowo przybyli goście mogli zobaczyć inscenizację walk rycerskich. Rycerze stoczyli pojedynek o najpiękniejszą kobietę wybraną spośród zwiedzających. Na zewnątrz ustawiały się kolejki chętnych do strzelania z łuku i kuszy. Organizatorzy po raz pierwszy zorganizowali turniej szachowy dla najmłodszych.

W przyszłości planowane jest zorganizowanie stałych turniejów, gdzie wszyscy chętni będą mogli wziąć udział. Rywalizacja toczyć się będzie o Wieżę Króla Zygmunta Starego - informuje Piotr Gajda, współorganizator wydarzenia.

W Zamku Królewskim dostępne były wszystkie sale, w których zwiedzający mogli oglądać różne wystawy, eksponaty. Dodatkowo dzieci mogły otrzymać m.in. miecze powstałe z balonów.

Cały pobyt jest tu dość ciekawy. Najbardziej podobały mi się eksponaty. Zobaczenie historii Piotrkowa, to jak miasto było bronione w czasie wojny, jakie zgliszcza pozostały, wywarły ogromne wrażenie - podzieliła się swoją opinią jedna ze zwiedzających. - Dzieci najbardziej zadowolone były z rycerskiego pojedynku, wystrzałów z armaty. To dla nich było najciekawsze - dodała kolejna uczestniczka Nocy Muzeów.

Na zakończenie o godz. 23:30 odbyła się Noc Potępionych. Najpierw w izbie katowskiej podano informacje o tym, jak dawniej przesłuchiwano podejrzanych. Potem można było usłyszeć dziwne, tajemnicze dźwięki. Zgasły światła, a zapalone zostały tylko świece. Sądzę, że niektórzy mogli się wystraszyć - mówi Piotr Gajda.

M.Adamczyk

REKLAMA

eprasa.pl fc9dc21b21

Starostwo Powiatowe

ul. Dąbrowskiego 7
97-300 Piotrków Tryb.
tel. 44 732 88 00
fax 44 732 88 03
www.powiat-piotrkowski.pl
e-mail: starosta@powiat-piotrkowski.pl

Materiały przygotowane przez Asystenta Prasowego Starostwa Powiatowego.
Więcej informacji o powiecie w audycji „Nasz powiat – nasze sprawy" Radio Strefa FM Piotrków, poniedziałek 13:15.

Za nami Powiatowy Dzień Strażaka w Łękach Szlacheckich

Gmina Łęki Szlacheckie była gospodarzem tegorocznego Powiatowego Dnia Strażaka. Oficjalne uroczystości rozpoczęła Msza Święta w intencji braci strażackiej odprawiona w kościele Św. Brata Alberta Chmielowskiego koncelebrowana przez kapelana wojewódzkiego ks. Adama Stańdo, kapelana strażaków Ziemi Piotrkowskiej ks. prałata Grzegorza Gogola oraz proboszcza parafii ks. Zygmunta Błaszczyka.

Następnie strażacy i druhowie wraz ze sztandarami swoich jednostek przemaszerowali na boisko przy Urzędzie Gminy. Obecni na uroczystości Łódzki Komendant Wojewódzki PSP nadbryg. Grzegorz Janowski oraz Komendant Miejski PSP w Piotrkowie Trybunalskim st. bryg. Paweł Dela wręczyli Odznakę Świętego Floriana „Za zasługi dla społeczności lokalnej" dh Włodzimierzowi Kapcowi, Brązową Odznakę „Zasłużony dla ochrony przeciwpożarowej" - st. ogn. Cezaremu Hernodze a Złotym Znakiem Związku OSP RP uhonorowano dh Jana Sitkowskiego.

Wśród wyróżnionych byli również:

Złotym medalem za zasługi dla pożarnictwa:
- st. ogn. Piotr Błaszczyk,
- dh Piotr Kędra
- dh Jacek Miks
- mł. asp. Krzysztof Sitek
- asp. Krzysztof Woźniakowski

Srebrnym medalem za zasługi dla pożarnictwa:
- st. ogn. Marcin Ceran
- mł. ogn. Mateusz Cisowski
- dh Marcin Gliszczyński
- dh Przemysław Just
- st. kpt. Marcin Miśkiewicz
- dh Karolina Tomczyk-Kędra

Brązowym medalem za zasługi dla pożarnictwa:
- dh Dawid Just
- dh Paweł Just
- dh Żaneta Justyna
- dh Daniel Kopertowski
- dh Robert Prochoń

Do stopnia brygadiera awansowany został:
- mł. bryg. Tomasz Wojtakowski,

Do stopnia starszego kapitana awansowany został:
- kpt. Marcin Miśkiewicz

Do stopnia starszego aspiranta awansowany został:
- asp. Bartosz Mierzejewski
- asp. Paweł Skorupa

Do stopnia aspiranta awansowany został:
- mł. asp. Przemysław Jęczmieniak
- mł. asp. Marcel Sobierański
- mł. asp. Krzysztof Woźniakowski

Do stopnia starszego ogniomistrza awansowany został:
- ogn. Marcin Ceran

Odznakę Honorową ZASŁUŻONY DLA OCHRONY PRZECIWPOŻAROWEJ WOJEWÓDZTWA ŁÓDZKIEGO odznaczeni zostali:
- dh Wojciech Dąbrowski
- st. bryg. Paweł Dela
- dh Sławomir Hernoga
- dh Janusz Jędrzejczyk
- dh Leszek Król
- dh Piotr Łączny
- dh Piotr Łysoń
- dh Dariusz Magacz
- dh Andrzej Pol
- dh Michał Rytych
- dh Grzegorz Stępień
- dh Alojzy Włodarczyk

Decyzją Komisji Medalu Pamiątkowego Zasłużony dla Ziemi Piotrkowskiej:

Brązowym Medalem Pamiątkowym odznaczeni zostali:
- dh Paweł Baliński
- dh Ryszard Barański
- dh Janusz Błaszczyński
- dh Donat Burda
- bryg. Łukasz Darmos
- dh Dariusz Gładysz
- dh Mirosław Jakubczyk
- bryg. Piotr Kaźmierczak
- dh Witold Małecki
- dh Tomasz Odrzywół
- dh Zbigniew Owczarek
- mł. bryg. Wojciech Pawlikowski
- dh Jerzy Przybył
- dh Marek Rakoczy
- dh Michał Rytych

Srebrnym Medalem Pamiątkowym odznaczeni zostali:
- st. bryg. Paweł Dela
- dh Paweł Kardas
- st. bryg. Jan Mielczarek

Złotym Medalem Pamiątkowym odznaczeni zostali:
- dh Dariusz Lorenc
- dh Włodzimierz Kapiec
- dh Tadeusz Karcz
- dh Jan Sachrajda

Medale wręczyli Starosta Powiatu Piotrkowskiego dh Piotr Wojtysiak oraz Przewodniczący Rady Powiatu Piotrkowskiego Bernard Matyszewski.

Piotrkowska jednostka PSP wzbogaciła się także o dwa pojazdy: średni i ciężki samochody ratowniczo-gaśnicze, które poświęcili kapelani - ks. Adam Stańdo i ks. prałat Grzegorz Gogol.

Wśród uczestników powiatowego święta strażaków, którzy podziękowali im za pełną zaangażowania służbę byli m.in.: Poseł na Sejm Grzegorz Lorek, Wiceminister Rolnictwa i Rozwoju Wsi Krzysztof Ciecióra, także współorganizatorzy wydarzenia Starosta Piotr Wojtysiak, Wójt Gminy Łęki Szlacheckie Piotr Łączny oraz Prezes Zarządu Oddziału Wojewódzkiego ZOSP RP dh Tadeusz Karcz.

Niedzielne uroczystości zakończył Przegląd Orkiestr Strażackich. W konkursie wzięło udział 6 orkiestr, które zaprezentowały się jurorom, ale przede wszystkim publiczności w gronie której nie zabrakło samorządowców Burmistrzów i Wójtów Powiatu Piotrkowskiego oraz Radnych Powiatowych.

I miejsce zajęła Orkiestra Dęta OSP Mierzyn

II miejsce - Orkiestra Dęta OSP Wolbórz

III miejsce - Orkiestra Dęta OSP w Ręcznie

A w rywalizacji wzięły udział także Orkiestra Ochotniczej Straży Pożarnej w Gomulinie, Orkiestra Dęta OSP Srock i Orkiestra Dęta OSP Żarnowica.

Aleksandrów

XXII Spartakiada powiatu piotrkowskiego

12 maja br. na boisku sportowym w Aleksandrowie odbyła się XXII Spartakiada Władz Samorządowych Powiatu Piotrkowskiego. Do rywalizacji stanęły reprezentacje sześciu spośród jedenastu gmin powiatu oraz drużyna reprezentująca Powiat Piotrkowski.

W turnieju najlepsza okazała się drużyna gminy Sulejów. Na drugim miejscu uplasowali się samorządowcy z Rozprzy, trzecia lokata przypadła reprezentacji Starostwa. Gmina Aleksandrów zajęła czwarte miejsce. Wszystkie startujące reprezentacje otrzymały pamiątkowe puchary z rąk Piotra Wojtysiaka- starosty Powiatu Piotrkowskiego oraz Stanisława Sipy- wiceprezesa Łódzkiego Okręgowego Związku Piłki Nożnej. Po zakończeniu rozgrywek wszyscy uczestnicy zostali zaproszeni na okolicznościowy poczęstunek.

O Aleksandrowie czytaj również na ePiotrkow.pl

Poznawali dziedzictwo Parku Krajobrazowego

W ramach obchodów Tygodnia Książki i Bibliotek uczniowie z terenu gminy Aleksandrów udali się 9 maja na plenerową wycieczkę edukacyjną do Oddziału Terenowego Nadpilicznych Parków Krajobrazowych w Moszczenicy. Celem wycieczki było poznawanie dziedzictwa kulturowego, naukowego, historycznego i przyrodniczego Nadpilicznego Parku Krajobrazowego - jego struktury, funkcjonowania, znaczenia dla środowiska, rozwijanie zainteresowań w obszarze nauk przyrodniczych. Całodniową wycieczkę uczniowie rozpoczęli od lekcji edukacyjnej pt.: „ Maj w przyrodzie i książce" oraz „Parki Krajobrazowe – leśni mieszkańcy", którą poprowadził Maciej Sobański – Specjalista ds. ochrony przyrody. Korzystając z pięknej majowej pogody w pięknej scenerii przyrody na zakończenie spotkania odbyło się ognisko integracyjne. Podczas wspólnego biesiadowania, nasi uczniowie mieli okazję dowiedzieć się wielu ciekawych rzeczy na temat szkółki drzew owocowych oraz o życiu mieszkańców tego uroczego miejsca. Spotkanie to stało się okazją do spędzenia czasu na świeżym powietrzu, w niepowtarzalnej atmosferze.

eprasa.pl fc9dc21b21

Gorzkowice

Wielkie sprzątanie z Młodzieżową Radą gminy Gorzkowice

W sobotę, 13 maja 2023 roku, w ramach działań proekologicznych przedstawiciele Młodzieżowej Rady Gminy Gorzkowice wraz z radnymi gminy Gorzkowice przeprowadzili zamkniętą akcję sprzątania świata oraz wspólne sadzenie drzew.

Podczas dzisiejszej akcji zebrano kilkanaście worków śmieci przy ul. Przedborskiej, ul. Warszawskiej i ul. Cmentarnej. Ponadto nasza młodzież posadziła 6 młodych drzewek.

Alojzy Włodarczyk wójt gminy Gorzkowice odwiedził naszą młodzież podczas wiosennych porządków i serdecznie podziękował zebranym za ogromne zaangażowanie i poświęcony czas.

Na uczestników gminnego wydarzenia, oprócz sadzonek czekały też materiały edukacyjne. Zapewnione były również worki i rękawice.

Nie zabrakło motywacji do pracy, dlatego też po wielkim sprzątaniu na wszystkich czekała pyszna pizza.

Takie akcje nie tylko bezpośrednio pomagają środowisku, ale również mają na celu promowanie nieśmiecenia, edukację odpadową i zwiększanie świadomości na temat wpływu działalności człowieka na otaczający nas świat. Planeta Ziemia jest tylko jedna, więc dbajmy o nią!

Za udział w naszej akcji pragniemy serdecznie podziękować:

1) Anecie Karbowiak przewodniczącej Rady Gminy Gorzkowice

2) Markowi Siewierskiemu - wiceprzewodniczącemu Rady Gminy Gorzkowice

3) Agnieszce Ziemba – przewodniczącej Komisji Edukacji i Ochrony Zdrowia

4) Józefowi Jabłeckiemuprzewodniczącemu Komisji Budżetu i Infrastruktury

5) Piotrowi Czuprynowi - wiceprzewodniczącemu Komisji Skarg, Wniosków i Petycji

6) Pawłowi Chruścikowi - wiceprzewodniczącemu Komisji Budżetu i Infrastruktury.

Kolejna umowa o dofinansowanie podpisana! Stowarzyszenie „Krośnianki”

W dniu dzisiejszym w Centrum Rozwoju Edukacji Województwa Łódzkiego w Piotrkowie Tryb., odbyło się uroczyste podpisanie umów dotyczących realizacji projektów w ramach ogłoszonego konkursu „Kulturalnie regionalnie”.

Pozyskane granty przeznaczone będą na realizację zadań publicznych Województwa Łódzkiego z zakresu kultury, sztuki, ochrony dóbr kultury i dziedzictwa narodowego w 2023 roku, mających na celu wzbogacanie oferty kulturalnej województwa łódzkiego oraz pielęgnowanie i rozwój polskiej tradycji kulturowej w województwie łódzkim.

Z terenu naszej gminy Stowarzyszenie Koło Gospodyń Wiejskich „Krośnianki” pozyskało dotację na realizację zadania pn: „Folk Festival”.

Grabica

Trwa remont drogi gminnej w Lutosławicach Rządowych

Gmina Grabica kontynuuje działania mające na celu poprawę infrastruktury drogowej. Tym razem przebudowa dotyczy drogi gminnej nr 1101154E w miejscowości Lutosławice Rządowe.

W śladzie istniejącego pasa drogowego będzie wykonana warstwa wyrównawcza na istniejącej nawierzchni bitumicznej, a następnie warstwa ścieralna. Ponadto zostaną utwardzone pobocza wraz z regulacja zjazdów z drogi i odbudowa istniejącego odwodnienia.

Na to zadanie Samorząd pozyskał dofinansowanie z Rządowego Funduszu Polski Ład. Całkowity koszt zadania to ponad 3.146.877,95zł, a dofinansowanie to kwota 2.989.534,05 zł.

W gminie Grabica sukcesywnie i konsekwentnie zwiększane są wydatki ze środków budżetowych na drogi lokalne, natomiast środki zewnętrzne, które płyną do samorządu są świetnym uzupełnieniem rozwijającej się sieci dróg gminnych.

O Grabicy czytaj również na
ePiotrkow.pl

eprasa.pl fc9dc21b21

Wolbórz

Więźniowie sprzątali las

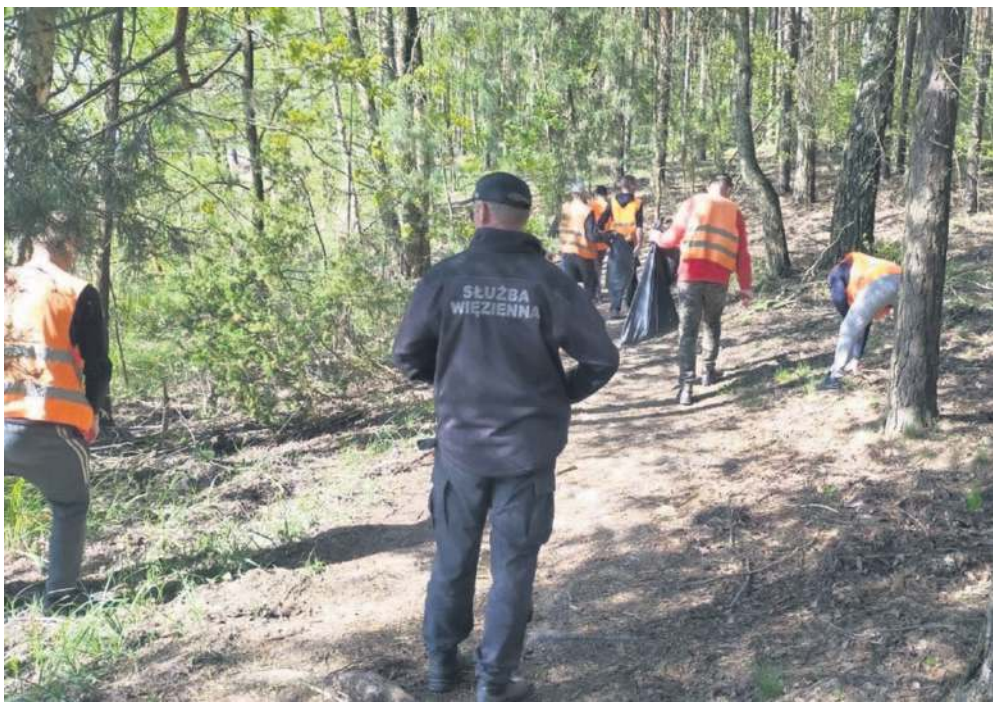

11 maja 2023 roku grupa osadzonych odbywających karę pozbawienia wolności w Oddziale Zewnętrznym w Goleszach zbierała śmieci w lasach na terenie gminy Wolbórz.

Skazani zostali skierowani do sprzątania gminy Wolbórz przez dyrektora Aresztu Śledczego w Piotrkowie Trybunalskim na wniosek burmistrza Wolborza Andrzeja Jarosa. Dzięki współpracy lokalnego samorządu ze służbą więzienną akcje takie odbywają się cyklicznie. Osadzeni pracują nieodpłatnie. Przez cały dzień sprzątano linię brzegową zalewu od Swolszewic do Bronisławowa. Służba więzienna chętnie kieruje osadzonych do prac interwencyjnych dostrzegając w takich inicjatywach, poza możliwością wsparcia lokalnej społeczności, także duże walory resocjalizacyjne. W tym roku zebrano 20 worków śmieci, a bywały lata, że zapełniano ich niestety nawet 50.

kpt. Cezary Jabłoński, rzecznik prasowy Aresztu Śledczego w Piotrkowie Trybunalskim

Zamek cyfrowo zrekonstruowany

Wykonana została cyfrowa rekonstrukcja wolborskiego zamku, który nazywany jest przez archeologów „Małym Wawelem". Budowla była imponujących rozmiarów i górowała nad okolicą Wolborza.

Zrekonstruowany cyfrowo zamek w Wolborzu jako pierwsi obejrzeli w dniu 8 maja 2023 r. członkowie Komitetu Honorowego Obchodów 750-lecia nadania praw miejskich. Komitet tworzą środowiska kulturalne, oświatowe oraz organizacje pozarządowe gminy Wolbórz. Efekty trwających od pół roku prac archeologicznych zleconych przez Andrzeja Jarosa burmistrza Wolborza dokonał Tomasz Olszacki kierujący pracami badawczymi.

Rekonstrukcja cyfrowa zamku opierała się na badaniach georadarowych terenu oraz m.in. na podstawie inwentarzy z różnych lat, spisywanych przez rewizorów obecnych na zamku. Co ciekawe opisy wnętrz zamku są niezwykle dokładne. Wiemy jak wyglądały obrazy, które wisiały wewnątrz, gdzie znajdował się kominek, jak wyglądał piec oraz na ile części podzielone są okna. Taki materiał pozwalał na odwzorowanie stanu, w jakim wnętrza obiektu były setki lat temu.

- Mając ogólny zarys zamku, nałożyliśmy informacje zawarte w źródłach pisanych. Na początek idziemy mostem z zamku dolnego na górny. Wchodzimy do dolnej kondygnacji bramy i znajdujemy się w sieni bramnej. Dalej możemy iść w prawo i znaleźć się w pomieszczeniu przykrytym sklepieniem, gdzie przechowywano najcenniejsze przedmioty. Gdy zaś pójdziemy w lewo, możemy zejść do piwnic lub odwiedzić inne pomieszczenia, jak izdebka kapelańska, izba pokojowa, czy komnatę z przylegającą do niej komórką - oprowadzał Tomasz Olszacki z pracowni archeologicznej Trecento, który odpowiada za badania naukowe.

Prace archeologiczne prowadzone były na prywatnych terenach wolborzan, którzy zgodzili się na wykonanie badań archeologicznych. Udało się odkopać resztki fundamentów zamku. Ponadto znaleziono pochodzące z około połowy XV wieku gotyckie kafle z pieców, które były wyposażeniem zamku Biskupów Włocławskich.

- Zamek w Wolborzu odrywał ogromne znaczenie w ówczesnej Europie. Na średniowiecznych mapach nie ma Piotrkowa ani Łodzi, jest Wolbórz i Sulejów. Wtedy królowie i wszyscy dostojnicy zatrzymywali się w Wolborzu, tutaj odbywały się synody. Król Władysław Jagiełło zgromadził swoje wojska na błoniach, a w zamku spędzał noce, w Wolborzu był wielokrotnie. - powiedział Andrzej Jaros, Burmistrz Wolborza.

Uroczystości jubileuszowe 750-lecia nadania praw miejskich, podczas których odsłonięta zostanie makieta zamku odbędą się 2 czerwca 2023 r o godz. 18:00 przed Kolegiatą w Wolborzu.

Moszczenica

Plener jazzowy w parku

Tym razem w nietypowym, bo plenerowym otoczeniu będzie można posłuchać muzyki jazzowej. 21 maja o godzinie 17.00 zapraszamy do zabytkowego parku w Moszczenicy na koncert lokalnej grupy Standard Jazzy. W skład grupy wchodzą Wadysław Kowalczyk – gitara, Włodzimierz Grochulski - klarnet i saksofon, Zbigniew Rytych - keyboard oraz Lidia Smuga - wokal.

Gmina szuka wykonawcy drogi

Urząd Gminy w Moszczenicy ogłosił kolejny przetarg na przebudowę odcinka drogi gminnej w Gajkowicach.

- Pierwsze postępowanie zostało 10 maja unieważnione z uwagi na brak ofert - informuje wójt Marceli Piekarek - Mamy nadzieję, że to chwilowy przestój, dlatego szybko ogłosiliśmy kolejną procedurę i zapraszamy wykonawców do składania ofert.

A jaki jest zakres prac?

Przedmiotem zadania jest wykonanie w trybie zaprojektuj i wybuduj prac polegających na przebudowie odcinka drogi, obejmującego zakresem odcinek o długości ok. 500 mb drogi gminnej nr 110252E relacji Gościmowice Drugie Powęziny – Gajkowice od granic posesji położonej na działce nr ewid. 262 obr. 0007 Gajkowice do działki nr ewid. 357/1 obręb 0007 Gajkowice (około 20 m za istniejącym obiektem mostowym).

Przedmiot zamówienia należy wykonać w terminie do końca roku 2024.

Postępowanie zostało już ogłoszone i opublikowane w Biuletynie Informacji Publicznej.

eprasa.pl fc9dc21b21

Czarnocin

GOPS oficjalnie w nowej siedzibie

Od poniedziałku 15 maja Gminny Ośrodek Pomocy Społecznej w Czarnocinie przyjmuje interesantów w budynku EKOSFERY przy ul. Juliusza Poniatowskiego 1. Dotychczas GOPS mieścił się w ciasnych pomieszczeniach na zapleczu Urzędu Gminy w Czarnocinie, a w nowej siedzibie pracownicy mają dużo bardziej komfortowe warunki do przyjmowania interesantów. Dodatkowo mieszkańcy korzystający z GOPS mają do dyspozycji bezpieczny i duży parking. Pierwsze 30 osób, które odwiedzą ośrodek w nowym miejscu otrzymają upominek. Przeniesienie GOPS-u to pierwszy etap uruchamiania naszego pięknego pasywnego budynku. W pierwszym dniu pracy w nowej siedzibie pracowników ośrodka na czele z Kierownikiem Małgorzatą Cuper odwiedził wójt Roman Miksa oraz zastępca wójta Aneta Stawiana-Kosiorek, którzy przekazali najlepsze życzenia miłej i owocnej pracy w nowej siedzibie.

Mam nadzieję, że dzięki poprawionym warunkom mieszkańcy będą z jeszcze większą przyjemnością odwiedzać nasze wspaniałe panie w nowej siedzibie i nasza praca na rzecz mieszkańców, szczególnie tych, którzy potrzebują wsparcia i pomocy będzie jeszcze bardziej efektywna – mówi wójt Roman Miksa.

Trwają prace przy budowie boiska w Dalkowie

Zgodnie z przykazywanymi wcześniej informacjami do połowy roku ma powstać kolejny obiekt sportowy na terenie gminy Czarnocin. Tym razem nowoczesnym boiskiem będą się cieszyć mieszkańcy Dalkowa, ponieważ powstanie ono przy ich budynku OSP. Należy przypomnieć, że zakres prac obejmuje boisko o nawierzchni trawiastej 25x50m ze strefami bezpieczeństwa 29x55m obramowane obrzeżem betonowym, nowe bramki oraz siatkę ze słupkami do gry w tenisa ziemnego. Całość zostanie zabezpieczona 3 piłkochwytami o łącznej długości 118 mb. Dodatkowo planowane jest wykonanie chodnika i dojazdu. Całkowita wartość inwestycji to kwota nieco ponad 300 tys złotych. Gmina Czarnocin wykonała projekt budowlany i złożyła wniosek o dofinansowanie ze środków budżetu Województwa Łódzkiego w ramach programu „Infrastruktura sportowa na Plus" w związku z którym zostało przyznane dofinansowanie na realizację tego zadania w wysokości 100 tyś złotych, a pozostała kwota pochodzi z budżetu gminy Czarnocin.

Wypięknieje teren nad zbiornikiem wodnym

W ostatnich dniach rozstrzygnięty został przetarg na zadanie pn. „Poprawa warunków turystycznych na terenie gminy Czarnocin". Zamówienie podzielono na 3 części dotyczace: budowy nowej przestrzeni dla wypoczynku i zabawy dla dorosłych i przede wszystkim dzieci, budowę ścieżki rowerowej wzdłuż zbiornika w kierunku miejscowości Zamość oraz budowę nowego nowoczesnego świetlenia całego modernizowanego terenu. Wszystkie etapy inwestycji realizowała będzie firma PPUH JONBUD Mariusz Jończyk, z którym w najbliższym czasie zostanie podpisana umowa określająca termin realizacji całej inwestycji na 12 miesięcy od dnia podpisania umowy. Oznacza to, że najpóźniej na następne wakacje teren wokół zbiornika będzie zachęcał okolicznych mieszkańców oraz przyjezdnych gości do miłego spędzania czasu na terenie naszej gminy. Wartość inwestycji to kwota 2 700 000,00 złotych z czego z Rządowego Funduszu Polski Ład: Programu Inwestycji Strategicznych – PGR gmina Czarnocin otrzymała dofinansowanie w kwocie 2 000 000,00 złotych, a pozostałe środki pochodzą z środków własnych gminy Czarnocin.

Nasza gmina poprzez swoje położenie, walory krajoznawcze, piękny zbiornik wodny oraz wiele innych czynników ma ogromny potencjał turystyczny. Już od kilu lat kładziemy nacisk na rozwój w tym zakresie czego przykładem jest wybudowanie ścieżki rowerowo-pieszej przy drodze powiatowej Czarnocin-Tuszyn. Obecna inwestycja jest tylko kolejnym etapem rozwijania naszej bazy rekreacyjno-turystycznej. Cały czas pracujemy i czynimy starania aby realizować kolejne inwestycje w obrębie zbiornika Czarnocin i rozwijać infrastrukturę rekreacyjno-turystyczną – powiedział wójt Roman Miksa.

O Czarnocinie czytaj również na
ePiotrkow.pl

eprasa.pl fc9dc21b21

Rozprza

Powiatowe Obchody Dnia Strażaka

14 maja w Łękach Szlacheckich odbyły się odbyły się Powiatowe Obchody Dnia Strażaka.

Obchody rozpoczęły się Mszą Świętą w kościele Św. Brata Alberta Chmielowskiego w Łękach Szlacheckich. Następnie na boisku sportowym przy urzędzie gminy w Łękach Szlacheckich odbył się uroczysty apel, podczas którego zostały wręczone odznaczenia, awanse i wyróżnienia.

W ramach święta odbył się również Przegląd Orkiestr Strażackich z terenu powiatu piotrkowskiego. Gminę Rozprza reprezentowała Orkiestra Dęta OSP Mierzyn, która w przeglądzie zajęła 1 miejsce. Gratulujemy i życzymy kolejnych sukcesów na przeglądzie województwa.

Uroczystości uświetnia orkiestra dęta, prowadzona przy OSP Mierzyn pod batutą Grzegorza Konopka. Dziękujemy druhom z OSP Niechcice za wystawienie pocztu sztandarowego.

Gospodarzami uroczystości byli:

dr Piotr Wojtysiak - starosta powiatu piotrkowskiego,

Piotr Łączny - wójt gminy Łęki Szlacheckie,

dh Tadeusz Karcz - prezes Zarządu Oddziału Powiatowego ZOSP RP w Piotrkowie Trybunalskim,

st. bryg. Paweł Dela - komendant Miejski PSP w Piotrkowie Trybunalskim.

Droga w Białocinie przekazana

Przekazany został wykonawcy teren pod rozbudowę drogi gminnej w Białocinie.

Jeszcze w tym roku mieszkańcy będą mogli korzystać z tak długo oczekiwanej inwestycji.

Gmina od kilku lat działała aby przebudować drogę w m. Białocin. W tym celu niezbędne było poszerzenie pasa drogowego oraz dokonanie stosownych uzgodnień. W efekcie tych działań powstał projekt budowlany zakładający rozbudowę drogi wraz z chodnikiem i zjazdami w celu poprawy bezpieczeństwa i podniesienia standardu korzystania z drogi.

Szacunkowa wartość inwestycji wynosi około 3.222.000,00 zł, z czego gmina Rozprza pozyskała dofinansowanie w kwocie 2.440.300,00 zł z Programu Rozwoju Obszarów Wiejskich na lata 2014-2020.

O Rozprzy czytaj również na
ePiotrkow.pl

Łęki Szlacheckie

XXII Spartakiada Władz Samorządowych Powiatu Piotrkowskiego

W dniu dzisiejszym tj. 12.05.2023 roku piłką nożną w gminie Aleksandrów rozpoczęto kolejną konkurencję w ramach Spartakiady Władz Samorządowych.

Gminę Łęki Szlacheckie reprezentowali: wójt gminy- Piotr Łączny, sekretarz gminy Grzegorz Stępień oraz radni: Małgorzata Grzywnowicz, Piotr Błaszczyk, Grzegorz Krawczyk, Mariusz Majchrzak, Mariusz Zawada.

Najlepsza okazała się drużyna z Sulejowa, zajmując pierwsze miejsce na podium, drugie miejsce zdobyła drużyna z Rozprzy, a trzecie- drużyna reprezentująca powiat piotrkowski. Następne miejsca zajęły: gmina Aleksandrów, Łęki Szlacheckie oraz Czarnocin.

Gratulujemy wszystkim drużynom osiągniętych wyników oraz życzymy sukcesów w dalszych konkurencjach.

Organizowaliśmy Powiatowe Dni Strażaka

14 maja mieliśmy zaszczyt być gospodarzem Powiatowych Obchodów Dnia Strażaka . Oficjalne otwarcie rozpoczęło się Mszą Świętą w Kościele Św. Brata Alberta Chmielewska w Łękach Szlacheckich. Następnie strażacy i druhowie wraz ze sztandarami swoich jednostek przemaszerowali na boisko znajdujące się przy Urzędzie gminy. Tam odbyła się oficjalna część imprezy. Najpierw zostały wręczone odznaczenia oraz awanse dla wybranych strażaków. Wśród wyróżnionych znaleźli się również wójt gminy Piotr Łączy oraz sekretarz gminy Grzegorz Stępień, którzy zostali awansowani do stopnia starszego ogniomistrza.

Później zgromadzeni oficjele wygłosili krótkie przemówienia. Wśród zaproszonych gości byli m.in. poseł na Sejm Grzegorz Lorek, wiceminister Rolnictwa i Rozwoju Wsi Krzysztof Ciecióra, także współorganizatorzy wydarzenia starosta powiatu piotrkowskiego Piotr Wojtysiak, prezes zarządu Oddziału Wojewódzkiego ZOSP RP dh Tadeusz Karcz, komendant Miejski PSP Paweł Dela.

Po części oficjalnej odbył się Przegląd Orkiestr Strażackich, w konkursie wzięło udział 6 orkiestr.

Niedzielne uroczystości zakończył Przegląd Orkiestr Strażackich. W konkursie wzięło udział 6 orkiestr które zajęły następujące miejsca:

I miejsce zajęła Orkiestra Dęta OSP Mierzyn

II miejsce - Orkiestra Dęta OSP Wolbórz

III miejsce - Orkiestra Dęta OSP w Ręcznie

W rywalizacji wzięły udział także Orkiestra Ochotniczej Straży Pożarnej w Gomulinie, Orkiestra Dęta OSP Srock i Orkiestra Dęta OSP Żarnowica.

Przybyli mieszkańcy mogli zapoznać się także z wystawą sprzętu oraz pojazdów strażackich. Dodatkowo dla wszystkich uczestników imprezy przygotowano gorący posiłek.

Serdecznie dziękujemy za możliwość bycia gospodarzem tak pięknej uroczystości podczas której mogliśmy podziękować strażakom i druhom za ich trud i poświęcenie.

eprasa.pl fc9dc21b21

Wola Krzysztoporska

80 lat i nowy sztandar OSP Blizin

Osiemdziesiątą rocznicę powstania jednostki OSP świętowali 14 maja strażacy ochotnicy z Blizina. Obchodom towarzyszyło nadanie jednostce sztandaru, który poświęcił obecny na uroczystości biskup archidiecezji częstochowskiej ksiądz Andrzej Przybylski.

Uroczystości rozpoczęła polowa msza święta, po której nastąpił meldunek złożony przez dowódcę uroczystości druha Tomasza Jakubiaka wójtowi gminy Wola Krzysztoporska i jednocześnie członkowi Zarządu Wojewódzkiego Oddziału OSP RP Romanowi Drozdkowi. Zebranych gości, wśród których znaleźli się księża z pobliskich parafii, samorządowcy, radni z przewodniczącą Rady Gminy Małgorzatą Gniewaszewską, sołtysi, przedstawicielki KGW, mieszkańcy, a przede wszystkim strażacy ze znajdujących się na terenie gminy jednostek, przywitali przedstawiciele OSP Blizin i członkowie Społecznego Komitetu Fundacji Sztandaru: sołtys Blizina, radna i druhna Kamila Kaczorowska, druh Piotr Turlejski i druh Jan Czubała (inspektor ds. pożarnictwa Urzędu Gminy). Przypomniano też długą, bo ponad 80-letnią historię jednostki, która zaczęła się podczas hitlerowskiej okupacji.

Najważniejszym momentem uroczystości było przekazanie jednostce sztandaru – symbolu ludzi jednoczących się we wspólnym działaniu. Tak było i tym razem, bo już same działania zmierzające do ufundowania druhom chorągwi zintegrowały całe lokalne środowisko, nie wyłączając władz samorządowych. Druhowie z Blizina z dumą zaprezentowali otrzymany sztandar mieszkańcom, a wcześniej poświęcił go jego eminencja biskup Andrzej Przybylski.

- Ten moment zapisuje się w lokalnej historii. Poprzedził go długi okres oczekiwania, ale dzisiaj można zameldować wykonanie zadania – mówił, gratulując strażakom z OSP Blizin, wójt Roman Drozdek.

Uroczystość była też okazją do nadania odznaki „Strażak Wzorowy", a wyróżnieni nią zostali druhowie: Adam Jarząbek, Adrian Socha, Łukasz Kaczorowski, Tomasz Turski, Sebastian Jarząbek, Tomasz Walas, Artur Mastalerz i Radosław Misztela.

Nie zabrakło także podziękowań dla tych, którzy zaangażowali się w ufundowanie sztandaru: samorządowców, przedstawicieli KGW, OSP, sponsorów, przedstawicieli duchowieństwa.

O muzyczną oprawę uroczystości zadbała orkiestra dęta z Bogdanowa, zespół Pasjonatki i pracownicy GOK. Na koniec wszyscy spotkali się na wspólnej biesiadzie przygotowanej przez KGW Blizn z przewodniczącą Martą Walas.

Młodzi zapaśnicy walczyli w Gomulinie o mistrzostwo Polski

Dwa dni rywalizacji, aż 183 zawodników i 290 stoczonych w turnieju walk. 13 i 14 maja w Gomulinie (gmina Wola Krzysztoporska) odbyły się Mistrzostwa Polski U15 Szkół Podstawowych w zapasach w stylu klasycznym. Młodym sportowcom kibicował wybitny zapaśnik Ryszard Wolny - pięciokrotny olimpijczyk i złoty medalista Letnich Igrzysk Olimpijskich w Atlancie w 1996, pełniący obecnie funkcję wiceprezesa Polskiego Związku Zapaśniczego ds. zapasów w stylu klasycznym.

Do udziału w mistrzostwach zgłosili się zawodnicy z całej Polski, a ich zmagania można było oglądać nie tylko na żywo, ale i podczas transmisji on-line. Emocji nie brakowało, bo turniej dla najlepszych stał się przepustką do Mistrzostw Europy U-15, które w czerwcu odbędą się na Węgrzech.

- Jesteśmy dumni, że po raz kolejny mistrzostwa Polski odbywają się na terenie naszej gminy. Niech rywalizacja toczy się w duchu fair play, zwyciężą najlepsi, ale przede wszystkim niech będzie bezpiecznie – życzył, witając zawodników, zastępca wójta gminy Wola Krzysztoporska Mieczysław Warszada. Oficjalnie turniej otworzył wicemarszałek województwa łódzkiego Zbigniew Ziemba, a nad całą organizacją turnieju czuwał Tomasz Woźniak z LUKS ATHLETIC Wola Krzysztoporska.

Zawodników oceniało 14 sędziów pod wodzą sędziego głównego Andrzeja Korpackiego.

Najlepszym zawodnikiem gminy Wola Krzysztoporska został Fabian Orłowski z LUKS ATHLETIC Wola Krzysztoporska, który w kategorii do 38 kg zajął 8 miejsce.

Ostateczna klasyfikacja szkół wyglądała następująco:

1. SMS Racibórz (33 pkt)
2. ZS Kostrzyn nad Odrą (12 pkt)
3. SP 67 Poznań (9 pkt)
4. PSP 28 Radom (8 pkt)
5. SP 2 Miastko (7 pkt)

Pełne wyniki indywidualne i drużynowe mistrzostw znajdują się na:

https://sportzona.pl/app/events/view/wrestling/4550/

Organizatorami mistrzostw byli: Ludowy Uczniowski Klub Sportowy „ATHLETIC" Wola Krzysztoporska, Polski Związek Zapaśniczy w Warszawie, Ministerstwo Sportu i Turystyki. Współorganizatorzy to: gmina Wola Krzysztoporska, Łódzki Związek Zapaśniczy, Wojewódzkie Zrzeszenie LZS w Łodzi, Szkoła Podstawowa w Gomulinie z dyrektor Iwoną Zapałą na czele.

Zawody objęli patronatem: marszałek województwa łódzkiego, wójt gminy Wola Krzysztoporska, Kuratorium Oświaty w Łodzi, Szkolny Związek Sportowy w Łodzi.

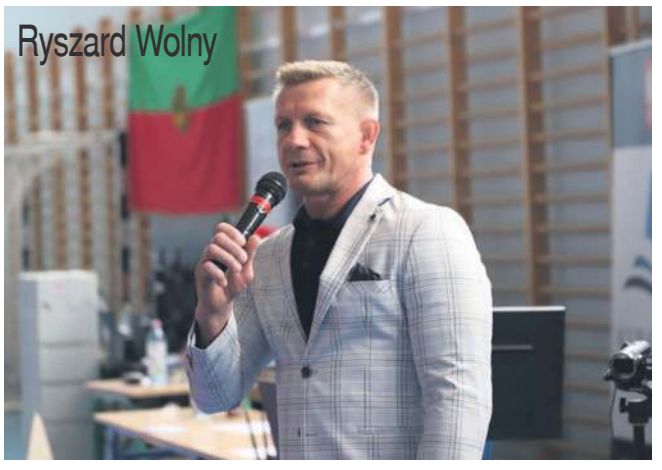
Ryszard Wolny

eprasa.pl fc9dc21b21

RÓŻNE

Wyprzedaż szyb zespolonych. Różne rozmiary. Tel. 601-910-135 /52/

NIERUCHOMOŚCI

SPRZEDAM

Sprzedam działkę budowlaną 3000 m/kw w Piotrkowie, Aleja 800-lecia, cena 250 zł/m kw.; 601-280-108. /52/

Sprzedam hale 350 m/kw ul. Próchnika. Piotrków Tryb. Tel. 601-910-135 /52/

DO WYNAJĘCIA

Lokal na I piętrze. Piotrków, Belzacka 67; 793-334-639. /52/

Wynajmę garaż z częściowym wyposażeniem przy ul. Żwirki. Tel. 504-235-024 /21/

MOTO

Masz problem ze starym samochodem? Składnica złomu, Twardosławice 28 B; 44/ 646-23-24, www.motorecykling.com.pl. /52/

Lampy, reflektory, żarówki, diody, światła dzienne, xenony z montażem na miejscu. Piotrków, ul. Łódzka 66; 508-309-229. /52/

PRACA

Centrum serwisowe EDMAR zatrudni doświadczonego lakiernika. Stała, dobrze płatna praca. EDMAR Piotrków, Stolarska 13; 603-924-446. /52/

Zatrudnię stolarza meblowego, wysokie zarobki; 506-157-039. /52/

Zatrudnię przedstawiciela handlowego z branży metalowej; 512-476-646. /52/

Zatrudnię mechanika samochodowego. Stała, dobrze płatna praca; 601-232-466. /52/

Centrum Serwisowe EDMAR przyjmie doradcę w zakresie: serwisowym, blacharskim i lakierniczym. EDMAR Piotrków, Stolarska 13. Tel.603-924-446 /52/

USŁUGI

Naprawy powypadkowe. Centrum serwisowe. Doradztwo w likwidacji szkód samochodowych. Auta zastępcze. P-ków. Stolarska 13; 603-924-446. /52/

Oprawa muzyczna ślubu, skrzypce, altówka, wiolonczela, organy i flet, www.muzykanaslub.cba.pl; 607-588-518./52/

Masz problem ze starym samochodem - składnica złomu, Twardosławice 28 B; 44/ 646-23-24 lub 502-568-009 www.motorecykling.com.pl. /52/

Autoholowanie, niskie ceny; 603-123-964. /52/

Mieszalnia lakierów. Lakiery samochodowe i przemysłowe. Pasty polerskie, materiały lakiernicze. Roosevelta 43; 692-656-023. /52/

Kolizja? Wypadek? Z nami bezgotówkowo rozliczysz szkodę, Zapewnimy auto zastępcze z OC sprawcy. Profesjonalnie naprawimy twój samochód. Auto-Majer, Piotrków, Wąska 6; 601-232-466. /52/

BUDOWLANE

Remonty i wykończenia Tel. 511-341-993 /19/

MATRYMONIALNE

Bezdzietny i niezależny 46 lat, pozna Panią do 55 lat tel. 690-545-893 /20/

ZDROWIE

DERMATOLOG WENEROLOG - lek. Zbigniew Pietrzak. Laser frakcyjny CO2, laserowe leczenie rumienia, naczynek, przebarwień, epilacja laserem, wymrażanie brodawek, mezoterapia, toksyna botulinowa, karboksyterapia. Piotrków, ul. Dmowskiego 38. Zapisy: 508-450-820. /52/

Praca szuka człowieka - narodowość dowolna!

Zatrudnię pracowników gospodarczych i pracownice sprzątające na terenie Piotrkowa Trybunalskiego, Łodzi, Tomaszowa, Bełchatowa i okolic. Atrakcyjne wynagrodzenie za konkretne zlecenia. Zadaniowy czas pracy. Kontakt info@cleanperfectplus.pl lub tel. 728 303 606

Робота шукає людину - національність будьяка! Найме господарських працівників і прибиральників-прибиральниць на території Пйотркув Трибунальського, Лодзі, Томашова, Белхатова і поруч околиць. Приваблива винагорода за конкретні доручення. Час роботи на акорд. Зарплата відразу після закінчення роботи. Контакт info@cleanperfectplus.pl, тел. 728 303 606

Szybko i prosto dodaj ogłoszenie za pomocą e-mail! Wyśij wiadomość o temacie OGŁOSZENIE TT 21 na adres ogloszenia@epiotrkow.pl

Moszczenica, dnia 17.05.2023 r.

INFORMACJA

Wójt Gminy Moszczenica działając na podstawie art. 35 ust. 1 ustawy z dnia 21 sierpnia 1997 r. o gospodarce nieruchomościami (tj. Dz. U. z 2021 r. poz. 1899 z późn. zm.) informuje, iż wykaz nieruchomości stanowiących własność Gminy Moszczenica przeznaczonych do oddania w najem i dzierżawę został wywieszony na tablicy ogłoszeń Urzędu Gminy w Moszczenicy przy ul. Kosowskiej 1 oraz na stronie internetowej bip.moszczenica.eu na okres 21 dni od dnia 17.05.2023 r. do dnia 07.06.2023 r.

KUPON NA BEZPŁATNE OGŁOSZENIE

Tydzień Trybunalski

20/2023, ważny do: 31.12.2023

Zaznacz odpowiednią kategorię

Różne
- ☐ Kupię
- ☐ Sprzedam

Lokale
- ☐ Kupię
- ☐ Sprzedam
- ☐ Do wynajęcia
- ☐ Poszukuję do wynajęcia
- ☐ Zamienię

Nieruchomości
- ☐ Kupię
- ☐ Sprzedam
- ☐ Do wynajęcia
- ☐ Poszukuję do wynajęcia
- ☐ Zamienię

Moto
- ☐ Sprzedam
- ☐ Kupię

Praca
- ☐ Szukam Pracy

Nauka
- ☐ Korepetycje (tylko za okazaniem legitymacji studenckiej)

Treść ogłoszenia .....

.....

.....

Imię i nazwisko (do wiadomości redakcji).....

Adres: .....

Wytnij kupon, wpisz treść ogłoszenia (do 10 słów) i prześlij do redakcji. Kupon na bezpłatne ogłoszenie można wykorzystać tylko raz. Ogłoszenie bez numeru telefonu i danych osobowych nie zostanie zamieszczone. Ogłoszenie, które wpłynie **do poniedziałku** do godz. 12:00 ukaże się w najbliższą środę. Redakcja ma prawo odmówić przyjęcia ogłoszenia bez podania przyczyny. Redakcja nie ponosi odpowiedzialności za treść ogłoszenia.

KARDIOLOG
ZBIGNIEW WÓJCICKI
Konsultacje lekarskie,
echo serca,
holter ciśnieniowy,
holter ekg,
próby wysiłkowe.
Piotrków Trybunalski
Słowackiego 67, I piętro gab.3
REJESTRACJA 505-049-333

CLEAN PERFECT PLUS - NAJWYŻSZA JAKOŚĆ USŁUG

Oferujemy profesjonalne usługi w zakresie:
- sprzątania obiektów,
- sprzątania terenów zewnętrznych,
- mycia okien,
- dezynfekcji powierzchni,

Zlecenia realizowane są za pomocą najlepszego, dostępnego na rynku sprzętu. Indywidualny dobór środków chemicznych oraz technik wykonania jest gwarancją dobrze zrealizowanej usługi.

CLEAN PERFECT PLUS

Kontakt:
e-mail: info@cleanperfectplus.pl
tel: 728 303 606

Ogłoszenia dostępne są również na www.epiotrkow.pl

Tydzień Trybunalski

TYGODNIK LOKALNY

Wydawca: Wydawnictwo „ELTOM", ul. Jagiellońska 7, 97-300 Piotrków Trybunalski. Redakcja - ul. Jagiellońska 7, 97-300 Piotrków Trybunalski. Telefon: 511 291 717. Redaktor naczelny: Beata Hołubowicz-Stachaczyk. Redaguje zespół. Nakład: 6000 egzemplarzy. Druk: ZPR Media S.A., Warszawa. ISSN 1427-9096. Skład: K.Plackowski. Redakcja zastrzega sobie prawo do dokonywania skrótów w powierzonych tekstach. Dział Reklamy i Ogłoszeń - tel. 511 292 920, e-mail: reklama@strefa.fm. Redakcja nie odpowiada za treść reklam i ogłoszeń. Wpłaty na prenumeratę przyjmuje Oddział „RUCH" S.A. w Łodzi w jednostkach właściwych dla byłego woj. piotrkowskiego. Wpłaty są przyjmowane do 5. dnia miesiąca poprzedzającego kwartał, na który dokonywana jest przedpłata.

RADIO TAXI
191-91
196-26
INFOLINIA
500 500 444
OBSŁUGA CAŁODOBOWA
WYSTAWIAMY RACHUNKI
WYKONUJEMY DROBNE ZAKUPY
ZAPRASZAMY

GK.6850.5.2023

Burmistrz Rozprzy

informuje, że na tablicy ogłoszeń w siedzibie Urzędu Miasta i Gminy w Rozprzy i na stronach internetowych: www.bip.rozprza.pl, www.rozprza.pl, wywieszony został do publicznej wiadomości na okres 21 dni, wykaz nieruchomości przeznaczonej do użyczenia, stanowiącej własność Gminy Rozprza, położonej w obrębie Straszów ozn. nr 229 i 311 o łącznej pow. 2,48 ha.

Informacje dotyczącą wykazu można uzyskać w siedzibie Urzędu Miasta i Gminy w Rozprzy lub dzwoniąc pod nr tel. 44 649 61 08 wew. 17.

Dodaj ogłoszenie za pomocą e-mail! Wyślij wiadomość na adres ogloszenia@epiotrkow.pl w temacie wpisz OGŁOSZENIE TT 21

Zastrzegamy sobie prawo do odmowy opublikowania zbyt długiego ogłoszenia. Bliższe informacje można uzyskać w Biurze Ogłoszeń, tel. 511 292 920

eprasa.pl fc9dc21b21

MIEJSKI OŚRODEK KULTURY
97-300 Piotrków Trybunalski, al. 3 Maja 12, tel. 44 732 52 37
www.mok.piotrkow.pl

XII PIOTRKOWSKI FESTIWAL WOKALNY

TERMIN NADSYŁANIA ZGŁOSZEŃ VIDEO: DO 25.05.2023
AKREDYTACJA: 80 ZŁ
OGŁOSZENIE WERDYKTU: do 7.06.2023
FINAŁ: 18.06.2023
ZGŁOSZENIA NALEŻY PRZESŁAĆ NA EMAIL: mokpiotrkowtrybunalski@gmail.com

25.05.2023
godz. 17:30
MEDIATEKA 800-LECIA
UL. M. CURIE-SKŁODOWSKIEJ 3
KINO PIKSEL

15+

film
PARK CHAN-WOOKA
twórcy
SŁUŻĄCEJ i OLDBOYA

PODEJRZANA
TANG WEI · PARK HAE-IL

W KINACH

BILETY: NORMALNY - 20 PLN
Z PIOTRKOWSKĄ KARTĄ MIESZKAŃCA - 15 PLN

Katarzyna Jarszak
Katarzyna Zawisza
Justyna Tomecka
Zofia Nawrocka
Paweł Januszewski
KONTRABAS
Julia Tymanowska
PERKUSJA
Justyna Przytulska
PIANO I PRZYGOTOWANIE

27.05.2023 godz. 16.00
sala widowiskowo - teatralna MOK
al. 3 Maja 12
cena biletu: 20 zł

Recital
„Heaven, I'm in heaven ..."
najpiękniejsze standardy jazzowe

Bilety: MOK - od poniedziałku do piątku w godz. 9:00-18:30 oraz na www.kupbilecik.pl

ePiotrkow.pl
JESTEŚ W CENTRUM WYDARZEŃ?
DAJ ZNAĆ!
kontakt@epiotrkow.pl

lub wejdź na epiotrkow.pl/kontakt/ i wyślij zdjęcie lub viedo z miejsca wydarzenia

Tydzień Trybunalski dostępny jest w serwisach sprzedaży gazet online:
e-kiosk.pl, egazeta.pl i eprasa.pl
Naszą gazetę dzięki temu możesz czytać w aplikacji na smartfona, komputer i tablet.

eprasa.pl fc9dc21b21

Piotrcovia przypieczętowała czwarte miejsce

W znakomitym stylu pożegnały się z własną publicznością piłkarki ręczne Piotrcovii. Zespół Agaty Cecotki pod koniec sezonu złapał wysoką formę, co udowodnił w meczu 27. Serii rozbijając wręcz Galiczankę Lwów różnicą piętnastu bramek. Już do przerwy piotrkowianki wygrywały aż 16:7, aby zamknąć mecz wynikiem 33:18.

Galiczanka prowadziła w tym meczu tylko raz. W 1. minucie, po rzucie Olesii Diachenko, było 1:0 dla przyjezdnych. Kolejne minuty należały już do Piotrcovii. Dwie bramki z rzędu rzuciła Lucyna Sobecka, a po chwili było już 7:4 dla gospodyń. Piotrcovia świetnie grała w obronie, a skuteczne kontry odbierały przyjezdnym chęć gry. Raz za razem „dziurawiła" bramkę Justyna Świerczek, która już do przerwy zapisała przy swoim nazwisku pięć trafień. Po trzydziestu minutach Piotrcovia wygrywała 16:7.

Po zmianie stron zespół Vitalija Andronova nie podjął już walki. Można było odnieść wrażenie, że Galiczanka czeka już na końcową syrenę, która oznaczała będzie dla tej drużyny upragnione wakacje. Sam awans do czołowej szóstki jest sukcesem Galiczanki, co przyznała po spotkaniu Iryna Prokopiak. Rozgrywająca gości pochwaliła poziom polskiej ligi, podkreśliła również, że dla niej i jej koleżanek możliwość rywalizacji z polskimi drużynami była dużym sportowym wyzwaniem.

My cieszymy się z tej wygranej. Nie spodziewałam się, że przyjdzie ona tak łatwo. W piłce ręcznej zaczyna się wszystko od obrony, a my dziś graliśmy w defensywie praktycznie bezbłędnie. Jedziemy do Lubina z nastawieniem na walkę. Zdajemy sobie sprawę z klasy Zagłębia, ale na pewno chcemy zagrać tam dobry mecz - powiedziała po spotkaniu Agata Cecotka.

Piotrcovia - Galiczanka Lwów 33:18 (16:7)

Piotrcovia: Opelt, Suliga - Drażyk 2, Radushko 1, Oreszczuk 4/2, Polaskova 3/2, Królikowska 2, Grobelna 1, Jasińska, Sobecka 5, Szczepanek 3, Trbović, Świerczek 6, Waga 3, Jureńczyk 3, Schneider.

Rzuty karne: 4/6

Kary: 6 min (Radushko, Oreszczuk, Szczepanek)

Galiczanka: Poliak, Saltaniuk, Stadnyk - Diachenko 1, Zdrila 1/1, Holinska 3, Tkach 1, Markevych 3, Prokopiak, Martyniuk 2, Kozak 1, Meleksetseva 1/1, Dmytryshyn 5.

Rzuty karne: 2/4

Kary: 6 min (Kozak x2, Prokopiak)

Ł.Michalczyk

Mistrzostwo dla Murada

fot. Polski Związek Zapaśniczy

Magomedmurad Gadżijew zdobył tytuł mistrza Polski w zapasach w stylu wolnym w kategorii 74 kg. Podczas zawodów w Krotoszynie zawodnik AKS stoczył trzy zwycięskie pojedynki, nie tracąc w nich ani jednego punktu.

Magomedmurad Gadżijew był zdecydowanym faworytem w kategorii wagowej do 74 kilogramów i z tej roli wywiązał się znakomicie. Piotrkowski wolniak wszystkie starcia wygrał bezdyskusyjnie.

Gadżijew najpierw pokonał Magomeda Bajdujewa (4:0), następnie olimpijczyka z Tokio Kamila Rybickiego (4:0). W wielkim finale nie dał szans Mateuszowi Nejmanowi (4:0). W Krotoszynie piotrkowski zapaśnik zdobył czwarty w karierze tytuł mistrza Polski.

To drugi taki sukcesów zapaśników Atletycznego Klubu Sportowego w ostatnim czasie. W ubiegłym tygodniu tytuł mistrza Polski w stylu klasycznym wywalczył Mateusz Bernatek.

K.Rudzki

Piotrcovia zakończyła sezon

W tym sezonie nie było mocnych na Zagłębie Lubin. Mistrzynie Polski w 28 meczach wywalczyły komplet punktów, a w ostatnim meczu pokonały Piotrcovię 37:23 (19:15). Piotrkowianki w pierwszym kwadransie prowadziły przez moment, ale później górą były już piłkarki z Lubina.

Do przerwy Zagłębi wygrywało różnicą czterech bramek (19:15), aby zakończyć pojedynek wynikiem 37:23. Kilkanaście minut po ostatniej syrenie odbyło się wręczenie Gladiatorów 2023 dla najlepszych zawodniczek PGNiG Superligi.

Miłym akcentem był Gladiator dla Karoliny Jureńczyk (Piotrcovia) w kategorii Wybór Sezonu. Przypominamy, że od nowego sezonu reprezentacyjna rozgrywająca będzie występować w Zagłębiu Lubin. Z Piotrcovią żegnają się także: Magdalena Drażyk (KPR Gminy Kobierzyce) i Aleksandra Oreszczuk (MKS Karkonosze Jelenia Góra).

Zagłębie Lubin - Piotrcovia 37:23 (19:15)

Piotrcovia: Opelt, Suliga - Polaskova 6/5, Królikowska 4, Oreszczuk 3, Szczepanek 3, Waga 2, Drażyk 1, Schneider 1, Sobecka 1, Świerczek 1, Trbović 1, Jureńczyk, Radushko, Jasińska.

Rzuty karne: 5/7

Kary: 4 min (Drażyk, Świerczek)

M.Adamczyk

Znajdź „Tydzień Trybunalski" na FACEBOOK'u! www.facebook.pl/tydzien.trybunalski

REKLAMA

eprasa.pl fc9dc21b21