Nr 30 (914)
28 lipca 2021 r., rok XXII
ISSN 1641-7038
nr indeksu 27805X
cena 3,20 zł (VAT 5%)
www.twojglos.pl

Jesteśmy na Facebooku
TWÓJ GŁOS - gazeta powiatu ryckiego

9 771641 703001 30

TWÓJ Głos

GAZETA POWIATU RYCKIEGO

JANEK PENTZ w Kwadracie Artystycznym już w sobotę!

Dni Stężycy 2021

STR. 20

W NUMERZE:

RYKI
Zajęcia plastyczne dla dzieci. Spotkanie w piątek STR. 3

GM. RYKI
Dwie osoby trafiły do szpitala po wypadku na „ekspresówce" STR. 3

GM. KŁOCZEW
Nie udało się uratować 36-letniego mężczyzny STR. 4

RYKI
Ostatnia droga Jana Rogali STR. 6

RYKI
PKS planuje zakup elektrycznych autobusów STR. 7

DĘBLIN
Zobacz komu umorzono podatki w Twojej gminie STR. 8

POWIAT
Sprawdziliśmy, jakie plany urlopowe ma nasza władza STR. 9

GM. KŁOCZEW
W zarządzie kawęczyńskiej OSP niewielkie zmiany STR. 13

GM. RYKI
Samorząd chce budować bloki STR. 19

GM. STĘŻYCA
W Długowoli osiem zastępów gasiło sześć pożarów STR. 19

GM. UŁĘŻ
Ruszył remont GOK-u STR. 21

nasze portale:
tuRyki.pl; tuDeblin.pl

23-LATEK Z DĘBLINA ZGINĄŁ W WYPADKU

22-letni kierowca volkswagena chciał wyprzedzić inny pojazd. Zjechał na lewy pas i wtedy czołowo zderzył się z ciężarówką. On i jego kolega z Dęblina zginęli na miejscu

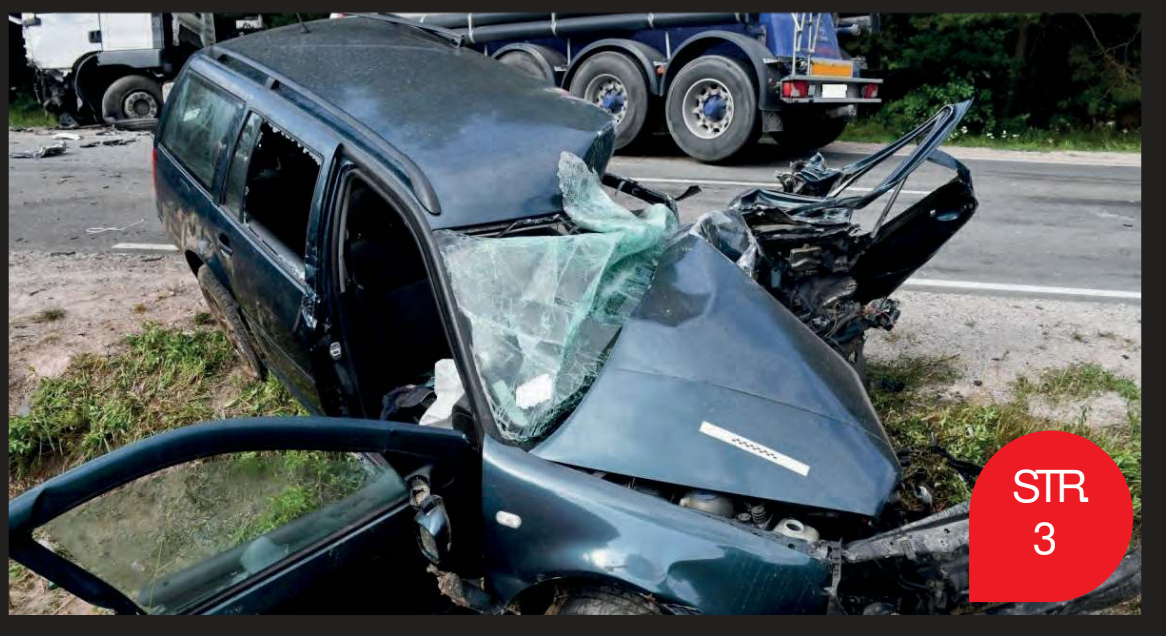
fot. KPP Kozienice

STR. 3

Owady atakują mieszkańców bloku

- Pierwsze pojawiły się dwa tygodnie temu. Rozmnażają się w bardzo szybkim tempie. Najwięcej jest ich koło piwnicy, na parterze i pierwszym piętrze - mówi Stanisław Węgrzynek

STR. 4

Po sprzedaży działki zaczęły się problemy

- Sąsiad chce mi dokuczyć i zmusić, żebym oddał mu swój dom i plac - żali się pan Stanisław. Mieszkaniec Grabowa Szlacheckiego wraz z żoną toczy spór z kuzynem zza miedzy STR. 14

REKLAMA

SKUP AUT
KASACJA POJAZDÓW
złomowanie i kasacja pojazdów, skup samochodów powypadkowych, odbiór od klienta, zaświadczenie do wyrejestrowania, płacimy gotówką
500 644 661

SONDA

Jak radzić sobie w upalne dni?

PAN ROMAN
Z DĘBLINA

Całe dnie pracuję na otwartej przestrzeni, więc jestem na słońcu. Wtedy noszę czapkę, smaruję się kremem z filtrem i zakładam koszule z długim rękawem oraz przewiewne spodnie.Piję też 3 litry wody dziennie.

STANISŁAW CUCH
Z RYK

Wyjeżdżam na działkę, gdzie jest dużo cienia. Dawniej jeździłem nad Firlej. Piję też dużo wody i lekko się ubieram.

KRYSTYNA SOSKA
Z DĘBLINA

Trzeba unikać słońca w godz. 10 - 15, pić dużo wody i nie pracować w tym czasie fizycznie. Jeśli już trzeba wyjść z domu, koniecznie trzeba mieć nakrycie głowy. Szczególnie powinny uważać osoby starsze i dzieci.

KOSZ ŻYCZEŃ

DLA
Marianny i Waldemara Witków
z Plebanki

Miło patrzeć, jak na siebie od pół wieku wciąż patrzycie. Miło widzieć Waszą miłość, która w pełnym jest rozkwicie. Miło widzieć Wasze szczęście, chociaż życie niesie zmiany. Miło widzieć, że po latach nadal macie wspólne plany. Pielęgnujcie Waszą miłość w chwilach smutku i radości. Wspólnie piszcie swoją przyszłość pełną pasji, pomyślności. Byście mieli czas dla siebie, poznawali się na nowo. Byście Jedno od Drugiego wciąż słyszeli czułe słowo. Byście z każdym dniem kolejnym, nowe cele wytyczali. Byście murem uczuć swoich aż do końca życia stali. Z głębi serca składamy Wam najserdeczniejsze życzenia nieustającej miłości, szczęścia i błogosławieństwa Bożego na dalsze, długie lata małżeństwa. Życzą wnukowie: Kamil, Karolina, Wioleta, Patryk z Eweliną, Alan, Patrycja, Eryk, Maja, Aleksandra

Marlenie Kunie

naszej redakcyjnej koleżance
składamy szczere wyrazy współczucia
z powodu śmierci

MAMY

zespół redakcyjny
„Twojego Głosu"

DYŻURY APTEK

26 lipca - 1 sierpnia

DĘBLIN
ul. Stężycka 9
tel. 81 8833827

RYKI
ul. Poniatowskiego 35
tel. 81 8656250

2 - 8 sierpnia

DĘBLIN
ul. Rynek 2
tel. 81 8883207

RYKI
ul. Poniatowskiego 35
tel. 81 8656250

Wakacyjne kino czeka

KŁOCZEW Gminny Ośrodek Kultury zaprasza na plenerowe kino letnie. Wydarzenie jest planowane na 28 lipca na placu przed GOK-iem lub, w razie deszczowej pogody, w hali sportowej. Na kinomaniaków czekają dwa seanse. O godz. 20 jest przewidziana emisja filmu dla dzieci „Wiking i magiczny miecz", a o godz. 21.30 filmu rodzinnego „Wierzę w ciebie". W projekcjach mogą wziąć udział całe rodziny. Wstęp jest wolny.

tk

Zawyją syreny

POWIAT 1 sierpnia o godz. 17:00 usłyszymy ciągły dźwięk syreny alarmowej. Potrwa 1 minutę. W ten sposób zostanie upamiętnione i uhonorowane poświęcenie i walka powstańców warszawskich z 1944 roku. - Będzie to sygnał ćwiczebny w ramach wojewódzkiego treningu uruchamiania systemów alarmowych i ich pracy, dlatego prosimy o zachowanie spokoju i niepodejmowanie żadnych działań wynikających z treści komunikatu - informuje Powiatowe Centrum Zarządzania Kryzysowego w Rykach.

TWÓJ Głos
GAZETA POWIATU RYCKIEGO

nasze portale:
TU Ryki.pl
TU Dęblin.pl

REDAGUJE ZESPÓŁ:
Michał Gawryołek - red. naczelny, sekretarz redakcji, tel. 505 049 181, e-mail: michal@twojglos.pl
Zbigniew Jończyk - z-ca red. naczelnego, tel. 505 049 182, e-mail: jon.tg@op.pl
Tomasz Mikusek - tel. 606 694 364, e-mail: tomasz@twojglos.pl
Marlena Kuna - tel. 519 147 553, e-mail: marlena@twojglos.pl
Magdalena Grzelak - tel. 724 512 220, e-mail: magda@twojglos.pl
Tomasz Kępka - tomaszkepka@twojglos.pl.
DZIAŁ SPORTU: Adam Faluszczak - tel. 500 055 681, e-mail: awf@twojglos.pl
DZIAŁ REKLAMY: Małgorzata Gral - tel. 500 055 689, e-mail: reklama@twojglos.pl
SEKRETARIAT: Urszula Stoń (redakcja w Rykach),
WSPÓŁPRACUJĄ: st. asp. Radosław Żmuda (kronika policyjna), **mł. bryg. Jarosław Lasek** (kronika strażacka), **Mariusz Nastalski** (sport),
SKŁAD I ŁAMANIE: Marek Kurdziałek, Michał Gawryołek
WYDAWCA: Firma Wydawnicza Michał Gawryołek, ul. Szkolna 1, 08-500 Ryki
DRUK: Drukarnia AGORA w Warszawie, nakład 4700 egz.

REDAKCJA:
RYKI: ul. Szkolna 1, 08-500 Ryki, tel. 510 332 855, e-mail: redakcja@twojglos.pl
O/DĘBLIN: ul. PCK 4, 08-530 Dęblin, tel. 503 993 383, e-mail: deblin@twojglos.pl

REKLAMĘ ZAMÓWISZ:
Małgorzata Gral, tel. 500 055 689, e-mail: reklama@twojglos.pl oraz w biurze, tel. 81 86 56 155

ADRESY SKRZYNEK KONTAKTOWYCH:
RYKI: wejście do redakcji (ul. Szkolna 1); Sklep Delikatesy Centrum (ul. Słowackiego 15b)
DĘBLIN: wejście do redakcji (ul. PCK 4); kiosk na stacji PKP (ul. Dworcowa); kiosk „Andbell" (vis a vis urzędu miasta - ul. Niepodległości)
KŁOCZEW: Sklep GS Kłoczew (ul. Długa)
STĘŻYCA: „APRO" Sklep Spożywczo-Przemysłowy; Sklep Spożywczo-Przemysłowy Anna Celińska
UŁĘŻ: Sklep Spożywczo-Przemysłowy „Groszek"
NOWODWÓR: Sklep Spoż.-Przemysłowy Sz. Kałaska; Sklep Spożywczo-Przemysłowy „U Leszka"
GRABÓW SZLACHECKI: A&M Sklep Spożywczo-Przemysłowy s.c.

Redakcja zastrzega sobie prawo zmiany tytułów, skracania i redagowania nadesłanych tekstów, nie zwraca materiałów nie zamówionych, nie ponosi odpowiedzialności za treść ogłoszeń, nie publikuje listów anonimowych (autor może sobie zastrzec imię i nazwisko do wiad. red)

Jesteśmy na Facebooku
Twój Głos - gazeta powiatu ryckiego

adres strony internetowej:
www.twojglos.pl

eprasa.pl fcb69f49ed

23-LETNI MIESZKANIEC DĘBLINA ZGINĄŁ W WYPADKU

Kierowca volkswagena wjechał wprost pod nadjeżdżający z naprzeciwka samochód ciężarowy

22-letni kierowca volkswagena chciał wyprzedzić inny pojazd. Zjechał na lewy pas i wtedy czołowo zderzył się z ciężarówką. On i jego kolega z Dęblina zginęli na miejscu

Środa. Wczesne popołudnie. Osobowy volkswagen jechał drogą wojewódzką. Był na wysokości Wólki Bachańskiej między Bąkowcem a Gniewoszowem w powiecie kozienickim. Autem kierował 22-letni mieszkaniec Zajezierza. Obok niego na miejscu dla pasażera siedział jego kolega 23-letni mieszkaniec Dęblina. Na prostym odcinku drogi kierowca postanowił wyprzedzić inny pojazd. Zjechał na lewy pas ruchu. W tym czasie z przeciwnej strony jechała ciężarówka, która ciągnęła cysternę. Kierowca vw nie zdążył wyprzedzić samochodu, ani też zjechać z powrotem na prawy pas. Doszło do czołowego zderzenia z ciężarówką.

NIE MIELI SZANS

Pierwsi na miejscu wypadku byli strażacy. Ciężarówka znajdowała się częściowo w rowie po jednej stronie jezdni, rozbita osobówka po drugiej. - *W osobowym volkswagenie uwięzieni byli dwaj mężczyźni. Jeden z nich w momencie przyjazdu nie wykazywał już żadnych czynności życiowych. Drugi był nieprzytomny, ale wyczuwalne było słabe tętno. Obaj zostali ewakuowani z pojazdu. Konieczne było do tego użycie narzędzi hydraulicznych* - relacjonuje mł. bryg. Paweł Kowalski, zastępca komendanta Komendy Powiatowej Państwowej Straży Pożarnej w Kozienicach.

Strażacy próbowali udzielić poszkodowanym pierwszej pomocy. Bez skutku. Gdy na miejsce wypadku przyjechała karetka, lekarz stwierdził zgon obu młodych mężczyzn. Kierowcy ciężarówki nic się nie stało.

Policja pod nadzorem prokuratury wyjaśnia okoliczności, w jakich doszło do wypadku. - *Z dotychczasowych ustaleń wynika, że kierujący volkswagen golfem 22-latek z powiatu kozienickiego chciał wyprzedzić jadący przed nim pojazd i doszło wtedy do zderzenia z jadącym z naprzeciwka samochodem ciężarowym* - potwierdza Joanna Żak, prokurator rejonowy w Kozienicach. Obaj mężczyźni znajdujący się w samochodzie osobowym nie mieli żadnych szans.

POLICJA APELUJE

Prokuratura powoła biegłego, który sprawdzi, czy samochody, które brały udział w wypadku były sprawne technicznie. - *Stwierdzi on, czy stan techniczny pojazdów miał jakikolwiek wpływ na przebieg zdarzenia* - oznajmia prokurator. Wiadomo, że kierowca ciężarówki był trzeźwy. W poniedziałek przeprowadzono sekcję zwłok 22- i 23-latka. - *Nie mamy jeszcze jej wyników na piśmie, ale nie ma żadnych wątpliwości, że śmierć w obydwu przypadkach nastąpiła w wyniku odniesionych obrażeń podczas zderzenia* - informuje prokurator Żak. Podczas sekcji od kierowcy i pasażera pobrano próbki krwi i moczu. Ich badanie wykaże, czy kierowca osobowego samochodu był trzeźwy lub pod wpływem innych zabronionych substancji.

Policja apeluje do kierowców o zachowanie ostrożności na drogach. Brawura, przekraczanie dozwolonej prędkości i nieprawidłowe wyprzedzanie, to najczęstsze przyczyny wypadków na polskich drogach.

Zbigniew Jończyk
(fot. KPP Kozienice)

Dwie osoby trafiły do szpitala

Kierowca toyoty jadąc drogą ekspresową S17 stracił panowanie nad samochodem, zjechał na pobocze i uderzył w barierę ochronną. Auto „przeleciało" nad rowem i kilkadziesiąt metrów dalej zatrzymało się na skarpie

Toyota uderzyła w barierę ochronną, a następnie przeleciała nad rowem. Kilkadziesiąt metrów dalej auto uderzyło w skarpę

W czwartek około 11:30 służby ratunkowe zostały zaalarmowane o wypadku drogowym na trasie ekspresowej S17 w kierunku Lublina, tuż przed węzłem Ryki Północ na wysokości miejscowości Dąbia. Osobową toyotą na „warszawskich numerach" podróżowało starsze małżeństwo. W pewnym momencie kierowca z nieznanych przyczyn stracił panowanie nad samochodem. Najpierw uderzył w barierę ochronną, a następnie przeleciał nad rowem. Kilkadziesiąt metrów dalej auto uderzyło w skarpę. Kilka minut później na miejscu była straż, policja i pogotowie ratunkowe. 69-letni kierowca, mieszkaniec Warszawy i jego 66-letnia żona zostali przewiezieni do szpitala. Kierujący był trzeźwy. Policja apeluje o rozwagę i zachowanie zdrowego rozsądku na drodze. - *Pamiętajmy, że pośpiech jest złym doradcą i starajmy się bezpiecznie dojechać do celu* - przestrzega podinsp. Robert Wąsik z ryckiej policji.

Zbigniew Jończyk

tvp.info.pl fcb69f49ed

REPORTER DYŻURNY

W tym tygodniu dyżur pełni:

redaktor
Magdalena Grzelak
724 512 220
magda@twojglos.pl

Stop nielegalnym wyścigom

Tylko podczas piątkowych działań ryccy policjanci ujawnili 54 wykroczenia drogowe, zatrzymali dwa dowody rejestracyjne, wystawili 43 mandaty, a jeden wniosek o ukaranie trafił do sądu

O planowanej nielegalnej imprezie samochodowej policjanci mogli dowiedzieć się z portalu społecznościowego. Postanowili działać. - *Podczas kontroli aut funkcjonariusze zawsze zwracają uwagę na ich stan techniczny, poziom hałasu, emisję spalin, obowiązkowe wyposażenie oraz ewentualne niezgodne z przepisami zmiany techniczne w pojazdach* - informuje st. asp. Radosław Żmuda. Tylko podczas piątkowych działań ryccy policjanci ujawnili 54 wykroczenia drogowe, zatrzymali dwa dowody rejestracyjne, wystawili 43 mandaty, a jeden wniosek o ukaranie trafił do sądu. - *Uliczne wyścigi są nielegalne, a branie w nich udziału to świadome stwarzanie zagrożenia dla siebie i innych. Może to prowadzić do przestępstwa* - przestrzega rzecznik ryckiej policji.

zj

WĘŻYKIEM JECHALI

19 lipca, Swaty
M.M., lat 47 l., mieszkaniec gminy Ryki, kierował samochodem - 1,60 promila

20 lipca, Piotrowice
M.P., lat 55 l., mieszkaniec gminy Stężyca, kierował rowerem - 2,58 promila

20 lipca, Dęblin
R.C., lat 54 l, mieszkaniec Dęblina, kierował rowerem 1,48 promila

24 lipca, Stara Rokitnia
G.S., lat 40, mieszkaniec gminy Stężyca, kierował motocyklem - 0,86 promila

25 lipca, Moszczanka
T.C., lat 28, mieszkaniec Lublina, kierował samochodem - 1,12 promila

Zajęcia plastyczne dla dzieci

Zajęcia w Kwadracie Artystycznym poprowadzi dr Izabela Kamińska z Ryk. Spotkanie organizacyjne odbędzie się 30 lipca (piątek) o godz. 17

Pracownia plastyczna Kwadratu Artystycznego wznowi działalność w II połowie września. Zajęcia poprowadzi Izabela Kamińska - historyk sztuki, wykładowca akademicki i nauczyciel m.in. z zakresu sztuk plastycznych. Artystka przez wiele lat współpracowała z Działem Edukacji Muzeum Łazienki Królewskie w Warszawie. Jest pomysłodawczynią oraz koordynatorką wielu projektów kulturalno-artystycznych.

Do końca wakacji prowadzone będą zapisy dzieci. Chętnych zapraszamy do kawiarni Kwadrat Artystyczny w Rykach przy ul. Szkolnej 1, lub kontakt telefoniczny - **510 332 855**, albo mailowy: **info@kwadratartystyczny.pl**

SPOTKANIE ORGANIZACYJNE

30 lipca (piątek) o godz. 17 odbędzie się spotkanie organizacyjne. Zapraszamy rodziców, lub opiekunów dzieci, które chcą uczęszczać na zajęcia z plastyki do kamienicy przy ul. Szkolnej 1 w Rykach. Izabela Kamińska opowie, jak będą przebiegać zajęcia, omówi sprawy organizacyjne, a także odpowie na pytania dotyczące lekcji.

ĆMIANKI W NATARCIU. OWADY ATAKUJĄ MIESZKAŃCÓW BLOKU

- Pierwsze pojawiły się dwa tygodnie temu. Rozmnażają się w bardzo szybkim tempie. Najwięcej jest ich koło piwnicy, na parterze i pierwszym piętrze - mówi Stanisław Węgrzynek. Ćmianki mogą roznosić choroby i wywoływać alergie

Ryszard Gruza i Stanisław Węgrzynek wyłapują ćmianki odkurzaczem. - Zadanie trudne, aczkolwiek część owadów udało się wciągnąć. To jednak nie wystarczy. Tu potrzebna jest pomoc profesjonalnej firmy - mówi pan Jerzy

Dęblin, ul. Wiślana 50. To tu w ostatnim czasie mieszkańcom uprzykrzają życie małe, latające owady. Na klatce schodowej jest ich pełno. Siedzą na ścianach, suficie, drzwiach i oknach. - *Po prostu plaga. Nie można drzwi otworzyć, bo wlatują do mieszkania. Wnuczki, które przyjechały na wakacje boją się wychodzić z domu* - mówi Stanisław Węgrzynek, mieszkaniec bloku, który o sprawie poinformował „Twój Głos".

Z KRZAKA CZY Z KANALIZACJI?

Póki co nie wiadomo, skąd na klatce wzięły się owady. Mężczyzna podejrzewa, że wychodzą przez szpary w drzwiach podłogowych w piwnicy. -*Pod tą klapą są podwójne fundamenty i kanalizacja. Najwięcej much jest w piwnicy i na parterze. Myślę, że wychodzą właśnie stąd* - podejrzewa mężczyzna.

Z kolei sąsiad pana Stanisława - Ryszard Łagiewnicki jest zdania, że owady wleciały z zewnątrz. - *Może wylęgły się na krzaku przed blokiem i stąd wleciały do środka* - zastanawia się mieszkaniec.

Jedno jest pewne - much przybywa w szybkim tempie. - *Trzeba uważać. One gryzą* - mówi kobieta wchodząca do klatki. Ludzie radzą sobie jak mogą. - *Wchodząc do domu lub wychodząc odganiam je rękami* - opowiada pan Stanisław. Ponadto mieszkaniec zainwestował w preparat przeciwko muchom. - *Spryskałem wkoło drzwi moje i sąsiada. Całej klatki nie spryskam* - mówi Węgrzynek.

ODKURZACZ NIE WYSTARCZY

Z kolei pan Ryszard powiesił w drzwiach zapach samochodowy, który również ma za zadanie odstraszyć insekty. W dniu, kiedy odwiedziliśmy mieszkańców, wpadli oni na pomysł, by wyłapać muchy odkurzaczem. Jerzy Gruza przyniósł odkurzacz z garażu, a pan Ryszard „załatwił" przedłużacz. W akcji pomagał pan Stanisław. W ten sposób panowie próbowali pozbyć się choć części owadów. - *Zadanie trudne, aczkolwiek część owadów udało się wciągnąć. To jednak nie wystarczy. Tu potrzebna jest pomoc profesjonalnej firmy* - mówi Jerzy Gruza.

MOGĄ PRZENOSIĆ DROBNOUSTROJE

O sytuacji została poinformowana Spółdzielnia Mieszkaniowa, która wraz z zarządem Wspólnoty Mieszkaniowej Stężycka 50 podjęła działania związane z pojawieniem się w budynku owadów. Jak się okazało, to muchówki ćmiankowate.

Ćmianki, to małe muszki, które najczęściej pojawiają się w łazienkach, toaletach, szambach i odpływach kuchennych. Przypominają ćmy, a właściwie ich miniaturki. Są koloru brązowego lub szarawego, w zależności od gatunku. Owady mierzą ok. 5 mm. Ze względu na fakt, że larwy ćmianek bytują w mocno zanieczyszczonych miejscach, na podłożu rozkładającej się materii organicznej, mogą przenosić drobnoustroje, a także wywoływać objawy alergii oraz astmy. Pojawić się może kaszel i katar alergiczny, objawy skórne, a nawet duszności.

CIĘŻKIE DO WYTĘPIENIA

Mieszkańcy otrzymali do skrzynek informacje, z jakim rodzajem insektów mają do czynienia oraz o sposobach ich zwalczania.

- *Jak wstępnie ustalono po kontakcie z firmą dezynsekcyjną, zwalczanie tego gatunku jest trudne i kosztowne oraz może się wiązać z niemożliwością zastosowania skutecznych środków chemicznych. Ponadto zastosowanie jednego lub dwóch zabiegów może okazać się nieskuteczne* - mówi Andrzej Kurowski, mieszkaniec bloku i jednocześnie prezes zarządu wspólnoty mieszkaniowej.

Owady rozmnażają się w instalacji kanalizacyjnej i mogą przedostawać się do mieszkań przez syfony i sedesy. - *Na wstępnym etapie pojawienia się muchówek ćmiankowatych skuteczną metodą ograniczenia ich rozmnażania jest zastosowanie przez wszystkich mieszkańców środków ogólnodostępnych wlewanych do zlewozmywaków, umywalek, sedesów takich jak wrzątek, ocet, soda oczyszczona, kret, domestos* - wymienia Kurowski.

DEZYNSEKCJA I POMOC LOKATORÓW

Niestety muchówek jest za dużo i działania mieszkańców we własnym zakresie nie przyniosą pozytywnego rezultatu. Dlatego zarząd zdecydował o wynajęciu profesjonalnej firmy dezynsekcyjnej. - *Do tego celu zatrudniliśmy firmę z Lublina, która w piątek (30 lipca) w godz. 10-13 przeprowadzi dezynsekcję klatek schodowych i piwnic* - mówi Andrzej Kurowski.

Jednocześnie prezes zarządu wspólnoty mieszkaniowej apeluje do sąsiadów, aby w tym dniu i w godzinach dezynsekcji przyłączyli się do akcji i wlewali w miarę możliwości dostępne środki np. ocet. - *Wlane do zlewów oraz spłuczek pomogą zabić zarodki muchówek w kanalizacji. Wtedy jest szansa, że wystarczy jedna dezynsekcja. A jeśli nie, to wspólnota będzie musiała ponownie wynająć firmę, co wiąże się z wyższymi kosztami* - mówi.

Cena jednego „zabiegu" opiewa na około tysiąc złotych.

Marlena Kuna

Nie udało się uratować 36-letniego mężczyzny

NOWE ZADYBIE W sobotę przed godziną 11 dwa zastępy KP PSP Ryki oraz OSP Kłoczew i OSP Nowe Zadybie zostały skierowane na ratunek mieszkańcowi gminy Kłoczew, u którego nastąpiło nagłe zatrzymanie akcji serca. Na miejsce wezwano pogotowie ratunkowe oraz śmigłowiec Lotniczego Pogotowia Ratunkowego. Strażacy przystąpili do reanimacji poszkodowanego. Następnie przekazali go zespołowi ratownictwa medycznego. Mimo wysiłków ratowników mężczyźnie nie udało się przywrócić czynności życiowych.

Zderzenie volkswagena i kia

RYKI W poniedziałek przed godziną 7 doszło do zderzenia dwóch osobówek. Volkswagen z przyczepką jadący od strony Rososzy dojeżdżał do drogi „kłoczewskiej". Niestety kierowcy nie udało się wyhamować. Jego samochód wyjechał z drogi podporządkowanej na skrzyżowanie. W tym czasie w kierunku Ryk jechał samochód marki kia. Kierująca nim kobieta nie miała szans na wyhamowanie i doszło do zderzenia. SUV zatrzymał się na poboczu, a vw passat na lewym pasie w kierunku Ryk. Na miejsce wezwano pogotowie, straż oraz policję. Na szczęście w zdarzeniu nikt nie ucierpiał. Strażacy przy pomocy wyciągarki usunęli z jezdni volkswagena. Utrudnienia w ruchu na tym odcinku trwały około 30 minut.

eprasa.pl fcb69f49ed

Ryki
ul. Warszawska 5

Godziny otwarcia:
pon. - sob. 6^{30} - 21^{30}
niedz. handlowa 9^{00} - 20^{00}

Nowodwór 69 B

Godziny otwarcia:
pon. - sob. 6^{00} - 22^{00}
niedz. handlowa 8^{00} - 20^{00}

stokrotka

Kabanosy klasyczne wieprzowe, drobiowe
Tarczyński; 24,90 zł/kg

2,49/100 g

HIT RADIOWY i TV

Łopatka wieprzowa idealna na obiad
1 kg

9,99

JESTEM z POLSKI

Pomidory malinowe
1 kg

3,99

HIT RADIOWY i TV

Papryka czerwona
1 kg

JESTEM z POLSKI

4,99

tylko w dniach
29-31.07

HIT RADIOWY i TV

Kawa rozp. Tchibo
od 180 do 200 g;
Gold Selection Crema, Family, Black'n White;
od 74,95 do 83,28 zł/kg

14,99

1/2 LITRA PIWA ZAWIERA 25 GRAMÓW CZYSTEGO ALKOHOLU ETYLOWEGO.
SPRZEDAŻ ALKOHOLU OSOBOM DO LAT 18 JEST PRZESTĘPSTWEM.

Piwo Żywiec
500 ml; puszka; 4,38 zł/l
(przy zakupie 4-paka)

2,19/puszka
przy zakupie 4-paka

HIT RADIOWY i TV

Płyn do naczyń Ludwik
1 kg

3,99

tylko w dniach
29-31.07

Kapsułki piorące E
od 28 do 30 szt.; wszystkie rodzaje;
od 0,67 do 0,72 zł/szt.

Proszek do prania E
od 3,51 do 3,9 kg; wszystkie rodzaje;
od 5,13 do 5,70 zł/kg

Żel do prania E
3 l; wszystkie rodzaje; 6,67 zł/l

19,99

Oferta obowiązuje od 29.07 do 4.08.2021 r.

eprasa.pl fcb69f49ed

OSTATNIA DROGA JANA ROGALI

Po ciężkiej chorobie w wieku 76 lat zmarł znany w Rykach pedagog i założyciel Dziecięcego Zespołu Tańca Ludowego „Ryki"

W ostatniej drodze Janowi Rogali towarzyszyli członkowie Dziecięcego Zespołu Tańca Ludowego „Ryki", który został założony w 1968 roku przez pana Jana

Przez lata wykształcił pokolenia uczniów zaszczepiając w nich miłość do kultury i folkloru. W 1968 roku powołał do życia Dziecięcy Zespół Tańca Ludowego „Ryki", działający przy Szkole Podstawowej nr 1. - *Zostałem zatrudniony w podstawówce w Rykach jako nauczyciel plastyki. Ponieważ wcześniej tańczyłem w zespole UMCS, na nowym miejscu czegoś mi brakowało. Zaproponowałem ówczesnej pani dyrektor, że założę zespół pieśni i tańca. Gdy jej mąż, który grał na skrzypcach, usłyszał o moim pomyśle, powiedział: „Dobrze, kolego, róbcie". I tak to się zaczęło* - opowiadał pan Jan.

DOBRZE, ŻE BYŁ TAKI CZŁOWIEK

W okresie 53 lat przez zespół „przewinęło" się trzy pokolenia mieszkańców. - *Taniec, kultura ludowa i tradycja są najlepszym sposobem wychowania młodzieży. Jak się w nich to zaszczepi - znikają problemy wychowawcze i dzieci lepiej się uczą* - przekonywał Jan Rogala.

W poniedziałek byli i obecni członkowie DZTL „Ryki"stanęli przy trumnie swojego założyciela. - *Dziś przychodzimy tutaj tak licznie, aby podziękować za jego dobroć, talent, pasję, życzliwość i dzieła, które stworzył* - mówił ks. Adam Woźniak, który przewodniczył mszy żałobnej w ryckim kościele. Muzyka ludowa i tańce związane z ziemią rycką, były życiową pasją Jana Rogali. - *Trzeba kultywować te tradycje* - zachęcał ks. Adam. - *Dobrze, że był taki człowiek, który potrafił zorganizować zespół. Wierzę, że jego dzieło będzie trwało dalej przynosząc chwałę Panu Bogu i ludziom pożytek* - podkreślił w kazaniu wikariusz ryckiej parafii.

TRAKTOWAŁ WSZYSTKICH RÓWNO

Zespół do dziś występuje z powodzeniem na scenach w kraju i za granicą. - *Raduje się serce, raduje się dusza, gdy Dziecięcy Zespół Tańca Ludowego w Rykach do tańca wyrusza* - mawiał Jan Rogala.

Od dwóch lat zmagał się z ciężką chorobą. Był przykuty do łóżka. Kilka dni temu odbył się koncert charytatywny, z którego dochód przeznaczono na wsparcie leczenia. Niestety 21 lipca Jan Rogala zmarł w wieku 76 lat. Został pochowany na zabytkowym cmentarzu przy ulicy Młynarskiej.

- *Uczył mnie plastyki. Tłumaczył, jak trzeba rysować. Stopnie stawiał dobre. Choć do plastyki nie byłam taka bystra, jak do muzyki. Doceniał w uczniu zaangażowanie i chęci* - wspomina Hanna Witek. Obecna prezes Towarzystwa Przyjaciół Ryk przypomina, że przez kilka lat pan Jan prowadził również szkolny zespół akordeonowy. - *Grałam w nim jako jedyna dziewczyna. Traktował wszystkich równo. To był człowiek, którego wszyscy lubili. Był miły, zawsze uśmiechnięty* - wspomina pani Hanna.

PRAWDZIWY FACHOWIEC

Panu Janowi bardzo zależało, żeby DZTL rozwijał się. To było jego oczko w głowie. Życie i pasja. - *Był motorem napędowym, do tego, żeby ten zespół powstał* - mówi Stanisław Kołodziejczyk, który został jednym z pierwszych członków zespołu ludowego założonego przez Rogalę. - *Chodziłem do 6 klasy podstawówki. Ćwiczyliśmy 2-3 razy w tygodniu. Na zachętę pokazywał nam zdjęcia zespołu z UMCS, w którym występował w pięknych kolorowych strojach. Mówił, że nas też czekają takie występy na scenach, wyjazdy. To był prawdziwy fachowiec* - ocenia pan Stanisław. Pana Jana wspomina bardzo dobrze. - *To był ciepły, serdeczny człowiek, który jak najlepiej starał się czegoś nas nauczyć. Nie denerwował się nawet, gdy komuś coś nie wychodziło. Podchodził do tego z wielkim spokojem. To nam pomagało* - opowiada mieszkaniec Ryk.

Zbigniew Jończyk

Jan Rogala był założycielem, długoletnim kierownikiem i choreografem Dziecięcego Zespołu Tańca Ludowego „Ryki". Całą swoja miłość przelał tworząc zespół od podstaw. Wraz z żoną szył kostiumy, sprowadził instrumenty dla kapeli, ale przede wszystkim wychował setki młodych ludzi

Akcja „Bezpieczne wakacje 2021"

Państwowy Powiatowy Inspektor Sanitarny w Rykach przypomina, iż niezależnie od miejsca wypoczynku ważne jest, aby zapewnić bezpieczne i higieniczne warunki pobytu, ze szczególnym uwzględnieniem obowiązujących przepisów przeciwepidemicznych - częste mycie i dezynfekcja rąk, zachowywanie dystansu społecznego, a w miejscach wyznaczonych przepisami - przestrzeganie obowiązku zakrywania ust i nosa.

Aby czas wakacji był spędzony w bezpieczny sposób, Powiatowa Stacja Sanitarno - Epidemiologiczna przekazuje kilka rad, które mogą uchronić przed różnego rodzaju niebezpieczeństwem:

- nad wodą zachowuj się odpowiedzialnie. Korzystaj ze strzeżonych kąpielisk. Po długiej ekspozycji na słońcu oraz po obfitym posiłku nie zanurzaj się gwałtownie w zimnej wodzie. Nie pij alkoholu przed kąpielą! Zwracaj uwagę na osoby kąpiące się w Twoim otoczeniu. Jeżeli planujesz wakacje nad wodą, zajrzyj na Serwis Kąpieliskowy aktualizowany na bieżąco w sezonie kąpielowym;
- unikaj nadmiernej ekspozycji na słońce, chroń głowę czapką lub kapeluszem, nie przebywaj na słońcu w samo południe. Pamiętaj, aby zabezpieczyć skórę kremem z filtrem UV. Pij dużo wody. Nie przesadzaj z opalaniem, nadmierna ekspozycja na słońce może skutkować poparzeniami i być groźna dla zdrowia;
- uprawiając sport, podczas jazdy na rowerze lub rolkach, przestrzegaj przepisów ruchu drogowego, zakładaj odblaski, abyś był bezpieczniejszy na drodze. Uprawiaj sport w miejscach bezpiecznych i do tego przeznaczonych;
- zadbaj o higienę osobistą, wysypiaj się, odżywiaj się zdrowo. Podczas spożywania posiłków pamiętaj o higienie rąk. Spożywaj tylko świeżą i zdrową żywność; myj warzywa i owoce. Nie spożywaj żywności, która utraciła datę przydatności do spożycia. Odpowiednio przechowuj żywność;
- pamiętaj, że podczas upałów organizm jest bardziej czuły na używki, dlatego nie spożywaj alkoholu i innych środków psychoaktywnych, nie pal i nie narażaj osób w otoczeniu na dym tytoniowy. Przebywając w klubie zawsze obserwuj swoją szklankę lub kieliszek. Bądź czujny - uważaj na substancje psychoaktywne - ich skład i działanie nigdy nie są pewne. Jeżeli czyjeś zachowanie, budzi Twoje podejrzenia - nie wahaj się, reaguj zawiadamiając odpowiednie służby;
- jeżeli Twoje dziecko wyjeżdża na zorganizowany wypoczynek, sprawdź pod czyją będzie opieką i czy wypoczynek został zarejestrowany. Informacje na ten temat uzyskasz na stronie internetowej Ministerstwa Edukacji i Nauki lub Kuratorium Oświaty.

Więcej informacji można znaleźć na stronach internetowych https://www.gov.pl/web/psse-ryki, www.gis.gov.pl.

st. asystent Anna Dudek - Błachnio

epruset.pl fcb0314bcd

ELEKTRYCZNE AUTOBUSY W RYKACH?

W 3/4 wymieniony tabor, zmodernizowany dworzec autobusowy i kolejne plany inwestycyjne. Pracownicy PKS Ryki świętowali Międzynarodowy Dzień Kierowcy Zawodowego

Jerzy Kotyla kierowcą autobusu jest od 36 lat. Rocznie robi do 120 tys. km. Po zmianie taboru prowadzi nowe Iveco. - Samochód jest luksusowy w porównaniu z tym, którym trzeba było kierować jeszcze dwa lata temu - mówi mężczyzna

- *Chcemy oddać hołd tej grupie pracowników, o której w Polsce się zapomina* - tłumaczy Ryszard Nowak, prezes PKS Ryki. Mowa o kierowcach zawodowych. W tym przypadku autobusów. - *Ci ludzie codziennie są narażeni na nieprzewidziane sytuacje* - zaznacza prezes.

„ODPOWIADAMY ZA PASAŻERÓW"

PKS Ryki zatrudnia obecnie 28 kierowców. Jerzy Kotyla kierowcą autobusu jest od 36 lat. Rocznie robi do 120 tys. km. - *Wracając z pracy jestem zmęczony nie tak fizycznie, jak psychicznie* - przyznaje pan Jerzy. - *Przewożąc ludzi odpowiadamy też za ich zdrowie i życie. Nie ma miejsca na błędy, chwile nieuwagi. Musimy cały czas być skupieni na tym, co się dzieje na drodze* - zaznacza kierowca. Jest to też praca z ludźmi. Bywa różnie. Niektórzy są grzeczni, ale niektórzy mniej. Nie każdy mógłby być kierowcą. - *Jeden nadaje się na organistę, inny na kierowcę* - żartuje pan Jerzy. Kierowca powinien mieć dobry wzrok, refleks, być sprawny, a przystępując do pracy wypoczęty. To praca z ciągłym ryzykiem. - *Miałem dwie kolizje, ale nie z mojej winy. W jednej chłopak wręcz wbił się z tyłu pod autobus* - wspomina kierowca. Pan Jerzy lubi swój zawód. - *Gdyby tak nie było, nie pracowałbym w nim przez tyle lat. Kiedyś miałem złamaną nogę. 5 miesięcy byłem na zwolnieniu i nie mogłem się doczekać, kiedy wrócę do pracy. Nie mogłem już w domu usiedzieć* - mówi nasz rozmówca.

19 NOWYCH AUTOBUSÓW

Święto było również okazją do podsumowania prawie 5 lat funkcjonowania PKS-u Ryki. Gminna spółka zatrudnia około 40 pracowników. Posiada 25 autobusów, obsługuje powiat rycki i ościenne gminy. PKS kupił nowych 19 autobusów z 25, które posiada. Został zmodernizowany dworzec autobusowy. - *Ustawa o wykluczeniu komunikacyjnym dała spółce oręż do inwestycji. W 2019 roku mieliśmy dopłatę do jednego km w wysokości złotówki, a od 1 kwietnia 2020 - 3 zł. PKS Ryki może być wzorem dla przedsiębiorstw tego typu* - mówi Ryszard Nowak, prezes PKS Ryki.

W ciągu ostatnich dwóch lat PKS Ryki kupił 19 nowych autobusów. W planach prezes Ryszard Nowak ma zakup 10 autobusów elektrycznych

Nieocenione jest również wsparcie samorządów. - *Gratuluję burmistrzowi Ryk odważnej decyzji. Dla gmin wiejskich funkcjonowanie PKS-u wpisuje się doskonale w krwiobieg życia społecznego, gospodarczego, ale przede wszystkim umożliwia młodzieży podróż do szkół ponadpodstawowych* - mówi Zenon Stefanowski, wójt Kłoczewa. Decyzję władz gminy Ryki chwali również starosta rycki i zapowiada dalsze wsparcie samorządu powiatowego dla PKS-u. - *Uratowanie przedsiębiorstwa w tamtym momencie zaskutkowało tym, że dziś możemy korzystać z komunikacji publicznej na terenie powiatu* - podkreśla Dariusz Szczygielski.

Burmistrz Ryk nie ukrywa, że decyzja sprzed ponad 4 lat miała na celu przede wszystkim ochronę miejsc pracy. - *Chcieliśmy również pozyskać strategiczny teren dla rozwoju miasta. Wszystko się udało* - oznajmia Jarosław Żaczek. W planach jest zmiana otoczenia dworca i wykorzystanie nieruchomości. Są też plany rozszerzenia działalności o nowe linie i budowy nowej bazy dla autobusów przy ul. Lubelskiej. Wkrótce ma powstać ogólnodostępna stacja paliw w pobliżu obecnego dworca.

- *W ciągu dwóch lat zamierzamy kupić 10 autobusów elektrycznych* - zapowiada prezes Ryszard Nowak.

Zbigniew Jończyk

Pokaz mody i show skrzypcowe w Dworze Osmolice

Karolina Cempel i Mariusz Wojciechowski zaprezentowali swoje najnowsze kolekcje. Artystyczny pokaz mody zdobył uznanie publiczności. W trakcie wydarzenia wystąpiła Kamila Malik, utalentowana polska skrzypaczka

Dla pomysłodawców był to pierwszy pokaz w scenerii dworu. - Do tej pory były to standardowe wybiegi. Pierwszy raz modelki krążyły wokół „ronda" - przyznaje projektantka Karolina Cempel

Publiczność w piątkowe popołudnie mogła podziwiać kreacje projektantki Karoliny Cempel, właścicielki marki Najama. Jej kolekcja zaaranżowana egzotycznymi klimatami Indii i Japonii - Indioponia - to fuzja dwóch stylów. Swoisty zgrzyt kulturowy. Te dwie skrajnie różne kultury przeplatają się ze sobą w sylwetkach. - *Inspiracje znalazłam w Indiach i Japonii. Pomysły czerpałam głównie z ulic, od ludzi, których spotkałam, z kolorów, które tam zobaczyłam. Zainspirował mnie przede wszystkim jedwab, dlatego kolekcja jest głównie z jedwabiu. Kroje są inspirowane ludźmi, tym, jak się ubierają na drugim krańcu świata* - mówi projektantka.

Drugim artystą, którego kreacje zostały zaprezentowane w Dworze Osmolice był Mariusz Wojciechowski, na co dzień zajmujący się fotografią modową i artystyczną. W swoich projektach wykorzystuje „bodypainting" (sztuka malowania na ciele farbami). Publiczność podziwiała Polish Tape Project - pokaz polegający na połączeniu egzotycznych strojów z taśmy izolacyjnej, kolorowych naklejek z bodypaintingem. - *Początkowo miałem przygotowywać modelki w taśmach, ale w związku z tym, że było widać trochę za dużo ciała, zostałem poproszony, aby go ukryć* - mówi Mariusz Wojciechowski. - *W ciągu kilku dni, z pomocą maszyny do szycia i hafciarki, powstało sześć kreacji* - dodaje artysta.

Wydarzenie uświetniła znakomita skrzypaczka Kamila Malik, laureatka wielu konkursów ogólnopolskich i międzynarodowych

Dla pomysłodawców był to pierwszy pokaz w scenerii dworu. - *Do tej pory były to standardowe wybiegi. Pierwszy raz modelki krążyły wokół „ronda"* - przyznaje Karolina Cempel. - *Wszystko się udało. Jesteśmy zadowoleni* - ocenia.

- *Miejsce jest cudowne. Pokaz mógł się odbyć dzięki właścicielom dworu, obsłudze i pani menadżer, za co serdecznie dziękujemy* - zauważa Mariusz Wojciechowski.

Wydarzenie uświetniła znakomita skrzypaczka Kamila Malik, laureatka wielu konkursów ogólnopolskich i międzynarodowych. Szerszej publiczności artystka jest znana z programu „Mam Talent", w którym doszła do półfinału. Solistka jest autorką wielu kompozycji na bazie utworów z zakresu muzyki latynoskiej, cygańskiej, folkowej, popowej i rockowej, którym dźwięk skrzypiec dał nowe brzmienie. Dla publiczności w Dworze Osmolice zaprezentowała trzy utwory, m.in. instrumentalną wersję piosenki „Kashmir" zespołu Led Zeppelin.

Pokaz zakończył finał, w którym razem z modelkami wystąpili twórcy kolekcji. Był to wieczór pełen kolorów, fenomenalnej jakości kreacji i wspaniale prezentujących się modelek.

Michał Gawryołek

Upraszamy fcbk/twitter

SPRAWDŹ KOMU UMORZYLI PODATKI W TWOJEJ GMINIE

Ponad 30 tys. zł podatku umorzył wójt Kłoczewa Zenon Stefanowski spółce SciTeeX. To największe umorzenie zaległości w samorządach powiatu ryckiego w 2020 roku

Od kilku lat do samorządów wpływało coraz mniej wniosków o umorzenie podatku. Gminy ujawniły listy osób, którym umorzono podatki lub udzielono publicznej pomocy za 2020 rok. Przeanalizowaliśmy dane. Gołym okiem widać, że koronawirus dał się we znaki mieszkańcom, a co za tym idzie, samorządom. Znacznie wzrosła suma umorzeń. Jeszcze rok temu z zestawienia wynikało, że wszystkie umorzone zaległości podatkowe były na nieco ponad 34 tys. zł. Teraz to już ponad 92 tys. zł.

Każdego roku samorządy muszą poinformować, komu i w jakiej wysokości (powyżej 500 zł) umorzyły podatek lub odsetki. Z tegorocznych zestawień wynika, że za 2020 rok nie było gminy w powiecie ryckim, która w ogóle nie umorzyłaby podatku. Rok wcześniej taka sytuacja miała miejsce w Rykach i Ułężu. Przysłowiowego węża w kieszeni w ubiegłym roku miał wójt Nowodworu, który umorzył podatki na 127 zł.

730 TYS. ZŁ UMORZEŃ Z URZĘDU

Gminą, która umorzyła najwięcej podatków jest Kłoczew. Suma wszystkich umorzeń wynosi tu prawie 34 tys. zł. Nie bez znaczenia miała sytuacja związana z pandemią. Ulgi w spłacie w związku z koronawirusem opiewają na ponad 32 tys. zł. Wójt Zenon Stefanowski najhojniejszy był dla spółki SciteeX, której umorzył 30 tys. zł.

O wiele większe kwoty „straciła" gmina Stężyca. Nie ma to jednak związku z decyzją tamtejszego wójta o umorzeniu podatku. Na wykazie podanym do publicznej wiadomości widnieją firmy, którym umorzono podatek z tzw. urzędu. Po prostu zakończyły się procesy upadłościowe tych firm. - *Tam już nie ma majątku i trzeba było to odpisać. To nie była decyzja wójta o udzieleniu umorzenia* - wyjaśnia Wioletta Błaszczak, skarbnik gminy Stężyca. Kwoty to blisko 730 tys. zł. Nie są one jednak umieszczane nawet w sprawozdaniu gminy przesyłanym do ministerstwa finansów.

Zbigniew Jończyk

Suma umorzeń

KŁOCZEW - 33.959,95 zł
STĘŻYCA - 24.924,97 zł
DĘBLIN - 15.621,00 zł
RYKI - 14.196,00 zł
UŁĘŻ - 3.562,37 zł
NOWODWÓR - 127 zł

Gmina	Dochody z podatków lokalnych w 2020 r.	Suma umorzeń w 2020 r.	Stosunek umorzeń do dochodów
Dęblin	10.502.214,76 zł	15.621 zł	0,14%
Kłoczew	2.010.080,19 zł	33,959,95 zł	1,68%
Nowodwór	751.320,87 zł	127 zł	0,01%
Ryki	8.792.359,38 zł	14.196,00 zł	0,16%
Stężyca	2.970.134,27 zł	24.924,97 zł	0,83%
Ułęż	969 115,12 zł	3 562,37 zł	0,36%

DĘBLIN

Umorzenia powyżej 500 zł
5.124 zł - SPZOZ w Dęblinie (ważny interes publiczny i podatnika), 1.241 zł - parafia Chrystusa Miłosiernego w Dęblinie (ważny interes podatnika)
Rozłożenie na raty
6.086 zł - Edyta Majewska (ważny interes podatnika), 1.795 zł - Teresa Osial (ważny interes podatnika)
Udzielona pomoc publiczna
FHU Joanna Joanna Gawryszewska, Stacja Obsługi Samochodów Włodzimierz Lesisz

RYKI

Nie było umorzeń powyżej 500 zł
Udzielona pomoc publiczna
L&S Kisiel s.c. Lucja Kisiel, Sławomir Kisiel, Anita Przybyłowska, Edyta Janaszek, Jakub Kisiel
Przedsiębiorstwo Wielobranżowe Meyer International Bogdan Meyer
Margo P.P.H.U. Mariusz Majchrzak
Stanisława Bany
Krawiectwo Lekkie Agnieszka Frank-Komorowska
Amir Ciastkarnia-Cukiernia Adam Majchrzak
Jerzy Kowalski (ulga inwestycyjna)
Stanisław Śluzek (ulga inwestycyjna)
Mirosław Filipek (ulga inwestycyjna)
Leszek Gogłoza (ulga inwestycyjna)
Maria Gruza (ulga inwestycyjna)
Jerzy Antolak (ulga inwestycyjna)

KŁOCZEW

Umorzenia powyżej 500 zł
30.202 zł - SciTeeX sp.z o.o. (ważny interes publiczny i podatnika), 1.958,95 zł - Marek Wojtaś (ważny interes podatnika), 526 zł - Mirosław Hejduk (ważny interes podatnika)
Udzielona pomoc publiczna
(ulgi z tytułu nabycia gruntów, inwestycyjne)
Głodek Katarzyna i Grzegorz
Groszkowski Krystian
Kiełtyka Jakub
Kiełtyka Jolanta i Sylwester
Kiliszek Anna i Mirosław
Komar Tomasz
Kurant Kamil
Kurek Agata i Karol
Kurek Marta i Leszek
Majek Mariusz
Mroczek Elżbieta i Bogdan
Pawłowski Piotr i Jolanta
Rygielski Mirosław
Sowa Joanna i Tomasz
Szczybelska Jolanta i Zbigniew
Wąsikowski Sylwester

UŁĘŻ

Umorzenia powyżej 500 zł
3.500 zł + 62,37 odsetki - Kamilos Sp. z o.o. (ważny interes podatnika i publiczny)
Odroczenie terminu płatności
2.940 zł - Kornelia Mróz (ważny interes podatnika i publiczny), 2.313 zł - Kornelia Mróz (ważny interes podatnika i publiczny), 1.405 zł - Kornelia Mróz (ważny interes podatnika i publiczny)
Udzielona pomoc publiczna
Nie było

NOWODWÓR

Nie było umorzeń powyżej 500 zł
Udzielona pomoc publiczna
(Ulga z tytułu nabycia gruntów)
Konrad Bornowski
Dariusz Kawala
Elżbieta Kawala
Marzena Barszcz
Mariusz Barszcz
Dariusz Bieńczak
Bożena Bieńczak

STĘŻYCA

Umorzenie podatku powyżej 500 zł
400.289,68 zł - Color Eko Term sp. z o.o. w Stężycy w upadłości (umorzenie z urzędu zakończenie procesu upadłościowego)
293.589,42 zł - Spółdzielnia Usługowo-Produkcyjna (umorzenie z urzędu zakończenie procesu upadłościowego)
4.050 zł - Spółdzielnia Usługowo-Produkcyjna (umorzenie z urzędu zakończenie procesu upadłościowego)
608,95 zł - Zakłady Mięsne Końskowola (umorzenie z urzędu zakończenie procesu upadłościowego)
10.644 zł - Magdalena Gazda (COVID-19)
7.123 zł - Marek i Magdalena Wojtaś (COVID-19)
1.203 zł - Marek Nakonieczny (susza)
1.094,07 zł - Stanisław Śmietanka (ważny interes podatnika)
757 zł - Zdzisław Wojdat (COVID-19)
711 zł - Dariusz Niski (ważny interes publiczny)
688 zł - Iwona Olek (COVID-19)
561 zł - Krzysztof i Małgorzata Pawlik (ważny interes podatnika)
Rozłożenie na raty
30.845 zł - Marian Bryzek
Udzielona pomoc publiczna
Bartosz Kurzep (ulga inwestycyjna)
Łukasz Lesicki (ulga inwestycyjna)

Kierowcę opla zabrał śmigłowiec

STARA DĄBIA Do groźnego wypadku doszło przy rondzie na węźle S17 Ryki Północ. Starszy mężczyzna kierujący oplem na ryckich numerach dojeżdżał do ronda od strony Starej Dąbi. Jednak przed skrzyżowaniem nie wykonał lekkiego skrętu w lewo, aby wjechać na rondo. Pojechał prosto. Uderzył w słup oświetleniowy wyrywając go z betonową podstawą. Jego samochód zatrzymał się na stromej skarpie w przydrożnym rowie. Zostały wezwane służby ratunkowe. Na miejsce przybyli strażacy, karetka pogotowia i policja. Ratownicy udzielili poszkodowanemu pomocy. Zapadła decyzja o wezwaniu śmigłowca Lotniczego Pogotowia Ratunkowego i przetransportowaniu rannego do szpitala w Lublinie. Przyczyny wypadku wyjaśnia policja. Niewykluczone, że poszkodowany zasłabł za kierownicą.

21 policjantów awansowało

RYKI Z okazji Święta Policji odbyło się uroczyste spotkanie z udziałem funkcjonariuszy i pracowników cywilnych Komendy Powiatowej Policji. Uroczystość była okazją do wręczenia aktów mianowania na wyższe stopnie policyjne. W tym roku zaszczytu tego dostąpiło 21 funkcjonariuszy. Policja nie ujawnia listy awansowanych policjantów zasłaniając się ochroną danych osobowych. Podczas uroczystości inspektor Kazimierz Kula, komendant ryckiej jednostki podziękował wszystkim policjantom i pracownikom z Ryk i Dęblina za codzienny trud służby, za wzorowe wykonywanie zadań służbowych, profesjonalizm i zaangażowanie na rzecz poprawy bezpieczeństwa na terenie powiatu ryckiego.

eprasa.pl fcb69f49ed

WYPOCZĘTY SAMORZĄDOWIEC, TO LEPSZY SAMORZĄDOWIEC

Burmistrz Ryk będzie wypoczywał w domu, za to starosta rycki planuje urlop w słonecznej Grecji

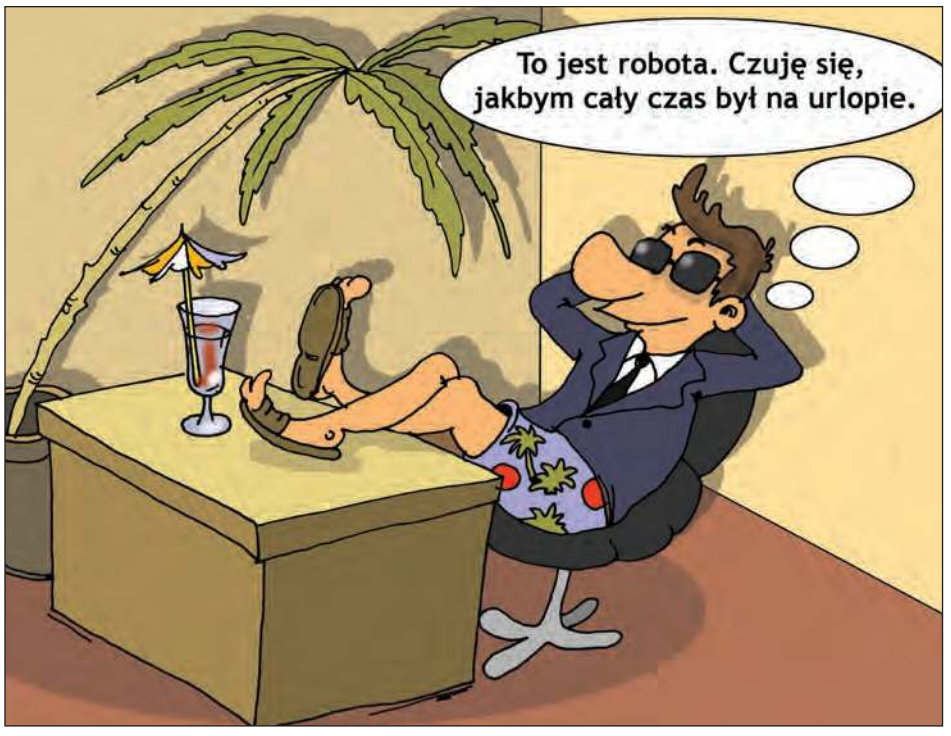

Sezon urlopowy w pełni. Mimo to nasi włodarze nie zdążyli jeszcze odpocząć. Tłumaczą to nawałem prac właśnie w okresie letnim, dlatego trudno jest zaplanować dłuższy urlop. - *W administracji publicznej jest najczęściej tak, a szczególnie w samorządzie terytorialnym, że kiedy zbliża się sezon urlopowy, to się zawsze zbiega z terminami składania wniosków i różnego rodzaju aplikacji* - tłumaczy Zenon Stefanowski. - *Do tego dochodzi organizacja dożynek* - dodaje wójt Kłoczewa. Dalekosiężnych planów urlopowych nie ma. - *Może uda się wziąć parę dni, ale raczej bez wyjazdu. Nic nie rezerwowałem. Zobaczymy. Mamy dużą rodzinę w Polsce więc może kogoś odwiedzimy* - mówi wójt Stefanowski.

BURMISTRZ ZOSTAJE W DOMU

W przeciwieństwie do wójta Kłoczewa, sprecyzowane plany co do swojego odpoczynku ma starosta rycki. - *Urlop mam w sierpniu. Jeżeli wszystko się uda, to planujemy wyjechać do Grecji* - oznajmia Dariusz Szczygielski. Okazuje się, że ostatnio to ulubiony kierunek starosty. - *Grecja jest przepiękna* - podkreśla starosta, który odpoczywał tam już dwa razy. W ciągu 7-8 dni starosta z rodziną chce odwiedzić 2-3 wyspy greckie. - *To na razie plany, bo wszystko może się jeszcze zmienić. Covid, a może sytuacja, że będę musiał wrócić do pracy, ale mam nadzieję, że nie będzie takiej konieczności. Pracownicy są kompetentni, a na posterunku zostaje pani wicestarosta* - mówi Dariusz Szczygielski.

Zagraniczne podróże nie w głowie burmistrzowi Ryk. Jarosław Żaczek dwa dni temu rozpoczął swój dwutygodniowy urlop. Zamierza w całości spędzić go w domu. - *Nie planuję żadnych wyjazdów. Te dni przeznaczę na realizację wszelkich zaległości domowych i odpoczynek* - mówi burmistrz Żaczek. Czy da się całkiem odpocząć, będąc w pobliżu pracy?. Wystarczy jeden telefon i... - *Nie wiem, czy da się tak odpocząć. Odpowiem po urlopie* - podkreśla włodarz.

ZMIENIĆ KLIMAT

Dużo pracy w samorządzie stoi na przeszkodzie w zaplanowaniu dłuższego urlopu pani burmistrz Dęblina. - *Może uda się wziąć kilka dni wolnego. Na razie prowadzimy poważny remont w"Trójce", żeby przedszkole mogło się wprowadzić* - mówi Beata Siedlecka. Dodaje, że nawet na urlopie nie da się wyłączyć z życia publicznego, ale te kilka dni jest bardzo potrzebne, żeby przynajmniej na chwilę oderwać się od spraw miasta, zmienić klimat. - *Na pewno będziemy chcieli gdzieś pojechać. Trzeba będzie coś na szybko zaplanować, bo do tej pory nie było o tym mowy. Rozważamy czy za granicę, a może w Bieszczady* - zastanawia się burmistrz Siedlecka. Nie wyklucza również „odpoczynku" przy pracach domowych, w ogrodzie. - *Lubię ciepło, a tegoroczne lato pod tym względem nas rozpieszcza* - przyznaje. Nie trzeba wyjeżdżać na południe, żeby szukać promieni słońca.

NAWET 12 GODZIN DZIENNIE

Nie przepada za nimi wójt Nowodworu. Nie ma jeszcze konkretnych planów, bo jest trochę pracy w gminie, ale na pewno urlop będzie. - *W sierpniu* - zapowiada Ryszard Piotrowski. Będzie też wyjazd. - *Na miejscu zawsze można spędzić urlop, ale my chcielibyśmy choć na trochę wyjechać* - dodaje. Szykuje się raczej wyjazd krajowy. - *Bardziej kierunek góry niż morze* - zdradza wójt Piotrowski.

W polskie góry wybiera się również wójt gminy Ułęż. Tygodniowy urlop na początku sierpnia Barbara Pawlak spędzi w Szklarskiej Porębie. - *Wolę góry niż morze* - stwierdza pani wójt, która liczy na długie spacery po górach. - *Mam nadzieję, że przez ten tydzień uda się odpocząć od spraw Ułęża, choć nie wiem, czy tak będzie do końca, bo realizujemy kilka projektów i być może trzeba będzie podejmować jakieś decyzje przez telefon* - dodaje.

Niczego nie udało nam się dowiedzieć o planach urlopowych wójta Stężycy. Zbigniew Chlaściak od kilku dni nie odbiera telefonu.

Wbrew temu, jak niektórym może się wydawać, władza też musi odpoczywać. - *To bardzo wyczerpująca praca, przede wszystkim dla kogoś, kto chce pracować. Można oczywiście komfortowo spędzić czas w urzędzie, ale jeżeli chce się coś zrobić dla mieszkańców, trzeba się poświęcić. Dzień pracy trwa nawet 12 godzin. Soboty i niedziele też nie zawsze są wolne. Urlop jest potrzebny. Wypoczęty samorządowiec, to lepszy samorządowiec* - podkreśla starosta Dariusz Szczygielski.

Okazuje się też, że nawet podczas wyjazdów nasi samorządowcy myślą o pracy. -*Wypoczynek przede wszystkim, ale zawsze można podpatrzeć jakieś dobre rozwiązania u innych, a później przenieść je do nas. Po co wyważać otwarte drzwi* - kończy starosta rycki.

Zbigniew Jończyk

Ekran z widokiem na Wisłę

Na maratonie filmowym pojawiła się grupa przyjaciół. Na zdjęciu Jakub Głowienka, Julia Stachowska, Filip Dudkowski, Daniel Talarek i Kuba Rosłaniec

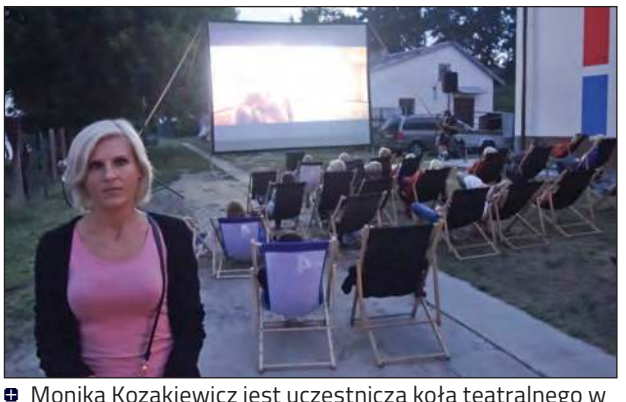

Monika Kozakiewicz jest uczestniczą koła teatralnego w MDK. - Nie mogło mnie zabraknąć również na maratonie. To świetny sposób na spędzanie wolnego czasu - przyznaje

Pani Dorota z mężem Mirosławem oglądają film „Skłodowska". - Oglądaliśmy też „1917" i był interesujący. Dzisiaj poznajemy tajniki życia naszej rodaczki Marii - Curie Skłodowskiej - mówi dęblinianka

Mieszkańcy miasta Orląt przez trzy dni oglądali filmy, które wcześniej wybrali spośród 13 propozycji

W piątek, w parku przy Pałacu Jabłonowskich został wyświetlony film „1917". Kolejne emisje odbyły się przy Miejskim Domu Kultury nad brzegiem Wisły: w sobotę „Skłodowska", a kolejnego dnia „Tajemniczy Ogród". Oprócz oglądania produkcji, można było podziwiać malownicze krajobrazy siedząc w wygodnych leżakach. - *Sezon wakacyjny to dobra okazja, żeby wprowadzić do naszej oferty coś nowego* - mówi Monika Żmuda, dyrektor MDK w Dęblinie.

POMYSŁ I FILMY TRAFIŁY W GUSTA

- *Cieszymy się, że w naszym mieście dzieją się ciekawe wydarzenia. Obejrzeliśmy dwa filmy i każdy z nich trafił w nasze gusta* - przyznaje pani Dorota. - *O wiele przyjemniej spędza się czas przed ekranem na świeżym powietrzu, niż w zamkniętym pomieszczeniu. Chcielibyśmy częściej tu przychodzić* - dodaje dęblinianka. - *Myślę, że dobrym pomysłem byłoby wyświetlanie filmów w każdy weekend przez całe wakacje. Zauważyłam, że pojawia się coraz więcej osób* - mówi Monika Kozakiewicz.

Jakub Głowienka zaznacza, że takie inicjatywy są potrzebne. - *W przyszłości postawiłbym na klasykę kin, ale i tak duży plus za pomysł dla organizatorów* - mówi. - *Film „1917 „ wypadł znacznie lepiej niż „Skłodowska", bo te dwa oglądałem. Mam nadzieję, że wrócę tu za rok, jeśli pozycje będą mi odpowiadać* - dodaje.

Magdalena Grzelak

epidesk.pl fcb0d4d5cb

Stronę redaguje Tomasz Kępka
Tel. 511 192 743, e-mail: tomaszkepka@twojglos.pl,

Brawurowa ucieczka przed reżimem

Pokazali, że kształcąc się w kraju zza „żelaznej kurtyny" potrafią być elitą pilotażu i że są nie gorsi od zachodnich kolegów. Pod koniec lipca 1956 r. czterech młodych podchorążych zdobyło się na szaleńczą dezercję z polskiego wojska

Samoloty jakowlew Jak-18 należały do najpopularniejszych, wykorzystywanych w procesie kształcenia młodych podchorążych lotnictwa. Właśnie te maszyny wybrali czterej piloci, by w spektakularny sposób wydostać się z kraju (Fot. aviateam.pl)

Zmierzch epoki stalinizmu przysporzył władzy ludowej wiele kłopotów. Czerwcowe strajki w Poznaniu dowiodły, że społeczeństwo, a zwłaszcza robotnicy, mają dosyć znienawidzonego systemu. Z podobnymi problemami mierzyły się wówczas służby mundurowe. W Wojsku Lotniczym zdarzały się przypadki dezercji. Podobnie było w Obronie Powietrznej Kraju. Jedno z takich wydarzeń miało miejsce w nocy z 27 na 28 lipca w Ułężu. Swoją bazę miała tam 6. Eskadra Samolotów Szkolnych wchodząca w skład Oficerskiej Szkoły Lotniczej w Dęblinie.

CZTEREJ WARTOWNICY ZNIKNĘLI

Plan ucieczki zrodził się w głowach czterech podchorążych, którzy jeszcze nie ukończyli szkolenia. Aby pomysł doszedł do skutku, postanowili wykorzystać dzień sprawowanej przez siebie warty.
Zgłosili się więc na ochotnika, aby uzupełnić skład żołnierzy pilnujących polowego lotniska w Ułężu. O godzinie 23:00 jeden z kaprali podchorążych rozprowadził zmianę warty. Na posterunkach przy stoisku samolotów i magazynie paliw lotniczych służbę objęli podchorążowie: Lech Szachogluchowicz, Eugeniusz Dębski i Karol Kruk. Jak się okazało, cała trójka była zaangażowana w spisek. Wkrótce dołączył do nich kpr. podchorąży Bogdan Biskupski meldując dowódcy warty, że wychodzi skontrolować posterunki.
O godz. 1:00 w nocy przyszła pora na kolejną zmianę warty. Dowódca osobiście wyprowadził zmianę. Ale ku swojemu przerażeniu zauważył, że na mających być zajętymi posterunkach nie było wartowników. Mało tego, na miejscu brakowało też rozprowadzającego wartę Biskupskiego i, co gorsza, jednego samolotu. W miejscu, gdzie on stał, leżały tylko zdjęte pokrowce i dwa pistolety.

NA LOTNISKU ROZGORZAŁ ALARM

Zaalarmowany oficer inspekcyjny garnizonu niezwłocznie powiadomił dowódcę eskadry, który po przybyciu doliczył się braku nie jednego, lecz dwóch samolotów. Stało się więc jasne, że czterech podchorążych uprowadziło dwa szkolne samoloty typu jakowlew Jak-18. Wybór maszyn był dość dziwny, bo latały one na niewielkiej prędkości i na małym zasięgu, co przy położeniu lotniska w centralnej Polsce dawało nikłą szansę na ucieczkę. Ale młodzi piloci skutecznie zaryzykowali.
Bulwersujące zajście szybko dotarło do dowódcy eskadry. Natychmiast zameldował o zaistniałym fakcie komendanta Oficerskiej Szkoły Lotniczej w Dęblinie, a ten złożył stosowny meldunek dowódcy Wojsk Lotniczych i Obrony Powietrznej Kraju, którym był wtedy gen. płk pil. Iwan Turkiel. Jednocześnie została uruchomiona cała machina alarmowa oraz procedura postępowania w nadzwyczajnych przypadkach naruszenia lub zakłócenia obszaru powietrznego kraju.
Jak się jednak okazało, cały alarm był już zdecydowanie spóźniony. Nastąpił bowiem dopiero po dwóch godzinach od wystartowania uciekinierów. Ci, tuż po starcie, skierowali swoje samoloty na południe z zamiarem wylądowania na terytorium Austrii.

GENERAŁ WPADŁ W ISTNY SZAŁ

Warunki atmosferyczne tej nocy pilotom sprzyjały. Nie było chmur, więc doskonale widzieli odbijającą się w blasku księżyca wstęgę Wisły. To właśnie rzeka stanowiła dla dezerterów punkt odniesienia. Lecieli w parze, na bardzo małej wysokości, poniżej pola radiolokacyjnego. A gdy na lotnisku ogłaszano alarm, znajdowali się już poza granicami kraju.
Powiadomieni o sabotażu wojskowi dysydenci pojawili się w Ułężu nad ranem. Przyleciał komendant szkoły i dwóch radzieckich generałów, w tym gen. Turkiel. Wszyscy trzej dowiedzieli się, że jakieś samoloty z Polski przeleciały na małej wysokości przez Czechosłowację do Austrii.
Zatrważająca informacja wywołała prawdziwe piekło. Turkiel wpadł w szał. Krzyczał i rzucał siarczyste wyzwiska do każdego, z kim rozmawiał. Groził nawet sądem za brak dyscypliny i zaniedbania w „socjalistycznym wychowaniu kursantów". „Co z tego, że macie dobre wyniki w szkoleniu, jeśli nie wiecie, kogo szkolicie, a szkolicie wrogów" - miał wykrzyczeć podkomendnym.

NIKT NIE ZAUWAŻYŁ UCIECZKI

Wyczyn czterech podchorążych z Dęblina był rzeczywiście niezwykły i zasłużył na najwyższą ocenę pod względem pilotażowym. Był to ich pierwszy lot po trasie, w dodatku nocą, bez łączności i jakiejkolwiek pomocy radionawigacyjnej. Jak wykazało przeprowadzone dochodzenie, podchorążowie przygotowali maszyny do lotu tuż po przybyciu kolegi kpr. Biskupskiego i ustawili je na skraju lotniska do startu. Na każdy samolot zabrali po jednym pistolecie maszynowym z dwoma magazynkami. Mieli też prawdopodobnie mapy lotnicze i drobny prowiant.
Odlecieli krótko po północy bez jakichkolwiek świateł. Ich startu nikt nie zauważył i nie słyszał, bo warkot samolotów zlewał się z łomotem pracującej młockarni i warkotem traktora wykonującym nieopodal lotniska prace polowe. Będąc w powietrzu skierowali się ku Wiśle i wzdłuż niej podążyli na południe. Granice Polski pokonali „Bramą Morawską" lecąc na Bratysławę. Czechosłowacy prawdopodobnie ich zauważyli, ale było już za późno, aby ktokolwiek mógł przerwać im dalszy lot ku wolności. Po niedługim czasie piloci przekroczyli granice austriacką.

DOWÓDCY PONIEŚLI KARĘ

Kraj Mozarta miał być miejscem docelowym i tak się w istocie stało. Ale piloci nie wylądowali równocześnie. Szczęście miała tylko załoga jednego Jaka-18 o nr bocznym 5, która osiadła na lotnisku pod Wiedniem. Natomiast bliźniaczy jak o nr bocznym 0 prowadzony przez podch. Szachogluchowicza i podch. Dębskiego po wyczerpaniu paliwa przymusowo lądował w lesie, w miejscowości Kirchberg am Wechsel. Nie przeszkodziło to jednak pilotom w osiągnięciu celu. Samoloty natomiast z czasem powróciły do Ułęża. Jak o nr 5 dotarł po około 2 tygodniach, a „zerówka" transportem kolejowym nieco później. Maszyna po naprawie po niedługim czasie skierowana została do dalszej eksploatacji przez młodych adeptów pilotażu.
Dezerterzy nie dość, że szczęśliwie wylądowali, to nie ponieśli żadnych konsekwencji. Niestety nie można tego powiedzieć o kadrze dowódczej. Kary najbardziej odczuli ci, których obciążono odpowiedzialnością za ucieczkę. Odwołany został m.in. dowódca eskadry, zastępca komendanta szkoły do spraw ogólnowojskowych, a ośmiu najbliższych kolegów wydalono ze szkoły.

UCIEKLI Z WŁASNEJ WOLI

Sami zaś dezerterzy w zaocznym procesie zostali skazani „za zdradę ojczyzny" na 10 i 15 lat więzienia. Ale sprawiedliwość ich nie dosięgnęła, bo przebywali za granicą. Do dziś nie wiadomo, co skłoniło ich do tak brawurowego czynu. Z pewnością nie byli agentami obcego wywiadu, bo toczące się procesy im tego nie wykazały. Należy zatem domniemywać, że uciekli z własnej i nieprzymuszonej woli. Nie byli przecież w swojej jednostce „spaleni" i nic im nie groziło. Prawdopodobnie swoją ucieczką chcieli zamanifestować protest przeciwko temu, co się wówczas działo w Polsce. A były to, mimo śmierci Stalina, wciąż lata terroru.
Nie wiadomo, jak potoczyły się dalsze losy czterech młodych, zbuntowanych podchorążych i oficerów lotnictwa. To, czym się zajmowali na obczyźnie i czy kiedyś odwiedzili Polskę wciąż pozostaje tajemnicą. Udowodnili natomiast światu swoje doskonałe wyszkolenie.

opr. Tomasz Kępka na podstawie: Krzysztof Kirschenstein: Ucieczka z „Gniazda Orląt"

Pokażemy w gazecie Twoje zdjęcia

Drodzy Czytelnicy, jeśli posiadacie w domowych archiwach fotografie ukazujące historię naszych miejscowości oraz przeszłość ich mieszkańców, przynieście je do nas. Do zdjęć dołączcie krótki opis. Zapraszamy do redakcji: ul. Szkolna 1 w Rykach oraz ul. PCK 4 w Dęblinie. E-mail: **tomaszkepka@twojglos.pl**

Opowiedz nam o historii

Znasz ludzi, którzy mają do opowiedzenia ciekawe historie? Muszą być to historie lokalne, dotyczące powiatu ryckiego lub osób z nim związanych. Nie istotne, czy będą to czasy międzywojnia, II wojny światowej, czy PRL-u. **Zadzwoń: Tomasz Kępka, 511 192 743**

eprasa.pl fcb

Stronę redaguje Zbigniew Jończyk
tel. 505 049 182, e-mail: jon.tg@op.pl

MISJONARZE I TŁUMY WIERNYCH ADOROWALI ŚWIĘTEGO

Południowa msza, litania i procesja uczciły pierwszego męczennika wśród apostołów. W niedzielę w parafii Najświętszego Zbawiciela odbyły się uroczystości odpustowe św. Jakuba

Za Panem Jezusem ukrytym w hostii ruszyły tłumy parafian i gości. Monstrancję z Najświętszym Sakramentem niósł w procesji franciszkanin o. Sylwester Pudło, misjonarz w Burkina Faso

Jak każdego roku wspólnota świętowała dzień swego patrona w podniosły sposób. Specjalnie na tę okazję, w celu przewodniczenia celebrze, proboszcz ks. kan. Stanisław Chodźko zaprosił misjonarza z Burkina Faso w Afryce, ks. Jana Ślepowrońskiego. - *Miał być z nami tylko ks. Jan, ale spotkała nas miła niespodzianka, bo razem z nim przybył drugi misjonarz z tego samego kraju, a przy okazji nasz ziomek z Niwy Babickiej, franciszkanin o. Sylwester Pudło* - zaznaczył nie kryjąc radości rycki dziekan. Obaj misjonarze nie tylko głosili Słowo Boże na każdej mszy, ale zbierali też ofiary na dzieła misyjne. Budują w Burkina Faso nowy ośrodek rekolekcyjny i formacyjny dla młodzieży i kandydatów do kapłaństwa.

Tegoroczną sumę odpustową odprawił i homilię wygłosił ks. Jan Ślepowroński, misjonarz z Burkina Faso w Afryce

SPOWIEDŹ NAJLEPSZYM REMEDIUM

Podczas głównych obchodów, w samo południe homilię wygłosił ks. Jan. Jako doświadczony misjonarz służący wiele lat na Ukrainie, a przez ostatni rok na Czarnym Lądzie wezwał ryckich parafian do zachowywania powierzonego skarbu wiary. Zwrócił uwagę na zagrożenia, jakie z wielu stron czyhają na człowieka, który tego skarbu strzeże. - *Ciągle jesteśmy atakowani przez szatana, przeciwnika Boga, zabójcę i kłamcę. Ten przeciwnik robi wszystko do dnia dzisiejszego, aby odebrać ludziom ten bezcenny skarb wiary, bożej miłości i życia wiecznego, który otrzymaliśmy na chrzcie. Wiele razy mu się to udaje. A czasy obecne są szczególnie naznaczone mocą złego, który podstępnie wyrywa z ludzkich serc ten bezcenny skarb* - przestrzega ks. Ślepowroński. Ale zdaniem misjonarza, cała nadzieja dla nas płynie od Jezusa. - *On przewidział taką sytuację, bo ustanowił sakrament pokuty. Dlatego, kto dziś nie zdoła utrzymać tego skarbu, ma możność zawsze podejść do konfesjonału i tam przyjąć go na nowo* - zauważa kapłan.

NA PRZEKÓR HEJTOWI I KRYTYCE

Mówiąc o skarbie wiary, misjonarz nie omieszkał przypomnieć, dzięki komu został on przechowany i przekazywany. Jego zdaniem stało się to zasługą apostołów, w tym patrona ryckiej parafii, św. Jakuba. Później ten przywilej przeszedł na kapłanów, zakonników i zwykłych ludzi, w tym rodziny, co jest dla nich dużą odpowiedzialnością. - *Niech więc św. Jakub natchnie wszystkie rodziny, ojców i matki, natchnie księży, siostry zakonne, katechetów, by się nie zniechęcali na przekór hejtowi, krytyce i dalej przekazywali mocą Chrystusa skarb wiary. Prosimy o modlitwę także za nas, byśmy bez przeszkód mogli budować i dzielić się skarbem wiary z biednym i prostym ludem w Burkina Faso* - mówi ks. Jan Ślepowroński.

Zgodnie ze słowami ks. misjonarza w odpustowej sumie wzięło udział wielu rodziców, dzieci, kapłanów i katechetów. Wszyscy wzięli udział w adorowaniu patrona modląc się litanią do niego, a później idąc w procesji za Najświętszym Sakramentem.

Z przyczyn pogodowych zapowiadany koncert nie udał się, ale lubelska schola i tak dała mini popis swoich umiejętności

SCHOLA ROZŚPIEWAŁA PARAFIAN

Doroczne uroczystości parafialne w Rykach sprzyjały też wydarzeniom towarzyszącym. Z racji odpustu ks. proboszcz zaplanował wieczorny koncert w ogrodach parafialnych. Wraz ze zespołem miał wystąpić ks. Wojciech Iwanicki (znany z adwentowych rekolekcji w Rykach). Miał, bo niestety z przyczyn pogodowych występ nie doszedł do skutku. Deszcz zamoczył sprzęt, ale jak zapewnia pasterz ryckiej wspólnoty, nie ma nic straconego. - *Koncert przełożymy na 19 września. Odbędzie się w kościele i w ten sposób zakończymy misje ewangelizacyjne w naszej parafii* - zaznacza ks. kan. Stanisław Chodźko.

Myliłby się jednak ten, kto by sądził, że odpustowa niedziela z powodu odwołania koncertu zakończyła się ciszą. O umilenie czasu parafianom, którzy w liczbie kilkudziesięciu pojawili się przy plebanii, zadbały dzieci. Chodzi o scholę z parafii Miłosierdzia Bożego w Lublinie oraz Jakuba Czerskiego z Ryk. Spontaniczny mini koncert został nagrodzony brawami. Mieszkańcy docenili nie tylko duży talent młodych, ale i ich chęć, by „na szybko" stworzyć zastępcze wydarzenie artystyczne.

Tomasz Kępka

eprasa.pl fcb/tudeblin

KALENDARZ LITURGICZNY

28 lipca, środa
WSPOMNIENIE ŚW. SARBELIUSZA MAKHLUF, PREZBITERA

29 lipca, czwartek
WSPOMNIENIE ŚW. MARTY, MARII I ŁAZARZA

30 lipca, piątek
WSPOMNIENIE ŚW. PIOTRA CHRYZOLOGA, BISKUPA I DOKTORA KOŚCIOŁA

31 lipca, sobota
WSPOMNIENIE ŚW. IGNACEGO Z LOYOLI, PREZBITERA

2 sierpnia, poniedziałek
WSPOMNIENIE ŚW. EUZEBIUSZA Z VERCELLI, BISKUPA ALBO WSPOMNIENIE ŚW. PIOTRA JULIANA EYMARDA, PREZBITERA

4 sierpnia, środa
WSPOMNIENIE ŚW. JANA MARII VIANNEYA, PREZBITERA

Dzień solidarności z poszkodowanymi

W ostatnich dniach zarówno Polskę, jak i niektóre kraje europejskie nawiedziły gwałtowne nawałnice i powodzie, w których ucierpiało wiele osób. Są też ofiary śmiertelne. W niedzielę był obchodzony dzień solidarności z poszkodowanymi. Po mszach zbierane były ofiary do puszek. W tych parafiach, gdzie nie było takich zbiórek, zostaną one przeprowadzone za tydzień, 1 sierpnia. Zebrane ofiary za pośrednictwem Caritas Polska zostaną przekazane na rzecz poszkodowanych. Kościół pamięta o poszkodowanych również w swojej modlitwie.

Zapisy na pielgrzymkę

RYKI Księża z parafii dekanatu ryckiego zachęcają do pójścia na pieszą pielgrzymkę na Jasną Górę. Zapisać się będzie można w niedzielę po każdej Mszy św. w zakrystii kościoła Najświętszego Zbawiciele w Rykach oraz 4 sierpnia podczas zdawania bagażu. W tym roku przewodnikiem grupy A będzie ks. Paweł Borychowski, nowy wikariusz parafii w Rykach.

Stronę redaguje Magdalena Grzelak
tel. 724 512 220, e-mail: magda@twojglos.pl

Gmina Dęblin

Pszczelarze zapraszają na piknik

DĘBLIN W niedzielę 8 sierpnia na stadionie przy ul. 15 PP Wilków o godzinie 11 rozpocznie się III Powiatowy Piknik Pszczelarski. W programie m.in. loteria fantowa, w której główną wygraną będzie rower, rajd rowerowy, wystawa rękodzieła, stoiska z produktami pszczelarskimi. Oprócz tego odbędzie się recital Ewy Jagiełło. Poza tym na scenie wystąpią: Kłoczewiacy, Jeszcze nam się chce i Dame. Wieczorem będzie można posłuchać muzyki i potańczyć pod chmurką z zespołem Lorens.

W szkole będzie cieplej

DĘBLIN Rozpoczął się remont „Czwórki". To największa pod względem liczby uczniów oraz powierzchni szkoła podstawowa w mieście. Zakres robót obejmie m.in. docieplenie ścian, nową elewację, hydroizolację fundamentów, wymianę rynien, okien i drzwi, remont schodów, demontaż krat okiennych. Zakończenie prac zaplanowano na czerwiec 2022 r.

WYKONAJĄ KANALIZACJĘ I WYREMONTUJĄ DROGI

Na ukończeniu są prace w ramach modernizacji sieci wodociągowych oraz budowy kanalizacji sanitarnej w osiedlu Michalinów

Henryk Błachnio mieszka przy ul. Kwiatowej na os. Michalinów i przyznaje, że inwestycja związana z wymianą rur wodociągowych była potrzebna, a teraz mieszkańcy czekają na podłączenie do kanalizacji

Większość prac została już wykonana. - *Jednym z istotnych zadań pozostałych do realizacji jest posadowienie tłoczni przy ul. Michalinowskiej. Niestety, pomimo naszych licznych apeli nie wszyscy mieszkańcy osiedla Michalinów zgłosili się do spółki w celu zawarcia umów na podłączenia do kanalizacji, w związku z czym prace przyłączeniowe nie przebiegają tak, jakbyśmy tego oczekiwali* - wyjaśnia Aneta Wojtczuk, starszy inspektor ds. zamówień publicznych w Miejskim Zakładzie Gospodarki Komunalnej. - *Całość zadania wykonana jest w ciągu ul. Kościuszki i tam nie będzie już prowadzonych prac w świetle drogi. W obrębie pozostałych ulic prace jeszcze trwają, w tym na części są to roboty związane z odtworzeniem nawierzchni asfaltowej* - dodaje. Całkowity koszt zadania opiewa na 17,8 mln zł. Pełna realizacja robót montażowych związanych z wykonaniem przepięć przyłączy kanalizacyjnych planowana była na grudzień. - *Jednak z powodu konieczności przeprowadzenia procedur rozliczeniowych prace musimy zakończyć w połowie listopada* - dodaje pani Aneta.

NOWY WODOCIĄG I ASFALT

Henryk Błachnio mieszka przy ul. Kwiatowej, gdzie zostały wymienione rury wodociągowe, a teraz mieszkańcy czekają na przyłącza kanalizacji. - *Cieszę się z tej inwestycji, bo była potrzebna. Teraz jakość wody będzie znacznie lepsza* - przyznaje pan Henryk. - *Już niedługo nie będzie trzeba też zamawiać szambowozu. To będzie udogodnienie* - dodaje. Pan Henryk cieszy się również z wyremontowanej ulicy. - *Asfalt był zniszczony, bo miał już swoje lata, ale poprzez prowadzone prace pod ziemią, zniszczył się jeszcze bardziej. Były doły i nierówności, ale to zrozumiałe przy tego typu inwestycjach i cierpliwie czekaliśmy na nową nawierzchnię* - dodaje. Teraz jezdnia jest gładka i bez nierówności. - *Jeździ się znacznie lepiej i jesteśmy zadowoleni* - mówi pan Henryk.

PRZED REMONTEM ZMIENIĄ PLAN

Ta inwestycja to część dużego zadania. - *W jego skład wchodziła kanalizacja wraz z przyłączami na osiedlu Rycice, modernizacja, przebudowa i rozbudowa oczyszczalni ścieków i teraz modernizacja sieci wodociągowych i kanalizacji wraz z przyłączami dla osiedla Michalinów* - wyjaśnia burmistrz Beata Siedlecka. Kiedy zakończą się prace związane z budową kanalizacji, trzeba będzie poprawić nawierzchnię. -*Wykonawca zobowiązał się do odtworzenia dróg, które w czasie inwestycji uległy zniszczeniu. Plan jest taki, aby najpierw wykonać prace ziemne, a potem poprawić drogi* - dodaje Siedlecka.

Dodatkowo samorząd wprowadza zmiany w miejscowym planie zagospodarowania przestrzennego osiedla Michalinów. -*Będziemy zmieniać przebieg niektórych dróg zaplanowanych w starym planie. Gdy zmienimy plan będziemy się przymierzać do modernizacji dróg* - informuje włodarz. -*Liczymy na to, że wciąż będą dostępne środki z Funduszu Dróg Samorządowych i będziemy starać się z nich korzystać. Tak samo, jak na osiedlu Jagiellońskim* - dodaje. Drogi będą modernizowane tam, gdzie są uregulowane stany prawne, czyli na działkach miejskich.- *Przejmując Michalinów od Stężycy zastaliśmy bałagan. Drogi często znajdowały się na działkach prywatnych i chcemy to zmienić* - podsumowuje.

Nie chce robić testów, więc się zaszczepił

DĘBLIN W środę na placu miejskiej biblioteki mieszkańcy mieli możliwość zaszczepienia się jednodawkową szczepionką przeciwko Covid - 19. Wśród uczestników akcji był Michał Skarulis. Pochodzi z Dęblina, ale obecnie mieszka w Szwecji. - Pracuję tam, ale często odwiedzam rodzinne strony i za każdym razem musiałbym robić test wyjeżdżając z kraju i wracając do niego. Żeby tego uniknąć postanowiłem się zaszczepić - wyjaśnia. Mieszkańcy będą mieli również możliwość zaszczepienia się 8 sierpnia podczas III Powiatowego Pikniku Pszczelarskiego oraz 28 sierpnia podczas festynu na zakończenie lata.

Na inwestycję czekali kilkadziesiąt lat

Prace związane z remontem i budową dróg na os. Jagiellońskie dobiegają końca

Obecnie trwają prace na większości ulic znajdujących się na „wylocie" w kierunku drogi powiatowej

- *Trwa IV i V etap inwestycji. W tym roku, we wrześniu, chcemy je zakończyć* - mówi burmistrz Beata Siedlecka. - *Jest to jedno z większych zadań, które było rozłożone na kilka lat ze względu na duży zakres prac i koszty. Inwestycja była oczekiwana przez mieszkańców i czekali na nią kilkadziesiąt lat, bo jest tu sporo domów jednorodzinnych i teraz każdy będzie mógł jeździć i spacerować po równych drogach* - dodaje. Według kosztorysu, te dwa etapy mają kosztować ok. 5 mln zł. Remont etapów zakłada przebudowę ulic: Królowej Bony (186 m), Królewskiej (253 m), Władysława Jagiełły (219 m), Kazimierza Jagiellończyka (576 m) oraz budowę ulicy Zygmunta Starego (112 m). - *Obecnie trwają prace na większości ulic znajdujących się na „wylocie" w kierunku drogi powiatowej. Jest remontowana również główna ul. Jagiellończyka* - zaznacza pani burmistrz. Prace dotyczą wykonania nawierzchni i chodników z kostki brukowej. Łączny zakres wszystkich etapów robót budowlanych to 17,8 mln zł, w tym dofinansowanie ze środków rządowych w wysokości 6,7 mln zł.

Wypożyczalnia fotoradarów

Stronę redaguje Tomasz Kępka
tel. 511 192 743, e-mail: tomaszkepka86@wp.pl

Gmina Kłoczew

SYN ZASTĄPIŁ OJCA NA ODPOWIEDZIALNYM STANOWISKU

Jednostka Ochotniczej Straży Pożarnej w Kawęczynie przeszła drobne, ale ważne zmiany kadrowe

Zebranie sprawozdawczo-wyborcze w Kawęczynie odbyło się 17 lipca w remizie. Obradom druhów przysłuchiwał się wójt Kłoczewa Zenon Stefanowski (występujący również w roli prezesa Zarządu Gminnego Związku OSP) oraz członek Zarządu Głównego OSP i prezes powiatowy Związku OSP RP Stanisław Jagiełło. Główną zmianą przyjętą na zebraniu było powołanie nowego skarbnika. Został nim Sebastian Dębek

Trwa maraton zebrań wyborczych w poszczególnych strażach na terenie gminy Kłoczew. Kilka dni temu w tej sprawie spotkali się druhowie OSP Kawęczyn. Mimo upływu 5-letniej kadencji nie zdecydowali się na dokonywanie rewolucyjnych zmian. Nie było zgłoszeń chętnych na najważniejsze funkcje w zarządzie.

NOWY-STARY PREZES I ZARZĄD

Druhowie byli zgodni, aby na następną pięciolatkę prezesurę powierzyć Wojciechowi Łukasiakowi. Będzie to już jego druga kadencja na tym stanowisku. Ale warto wspomnieć, że funkcję objął wcześniej. W trakcie dawniejszej kadencji (dwa lata przed ostatnimi wyborami z 2016 r.), po przedwczesnej rezygnacji zastąpił dotychczasowego prezesa Michała Kryczkę. Na chwilę obecną prezes Łukasiak ma więc 7-letnie doświadczenie w zarządzaniu kawęczyńską jednostką.

Na innych ważnych stanowiskach także nie nastąpiły zmiany personalne. Z tego względu w dalszym ciągu zastępcą prezesa będzie Paweł Lipiec. Naczelnikiem na następną kadencję pozostał Artur Kępka, a jego zastępcą Łukasz Dembek. Rolę gospodarza dalej będzie sprawował Zbigniew Pieńkosz. A sekretarzem, tak jak dotychczas, pozostanie Witold Łukasiak.

NAGRODA ZA JEGO SUMIENNOŚĆ

Jedynym wyjątkiem w nowej obsadzie zarządu OSP jest zmiana w funkcji skarbnika. Z tej ważnej posady zrezygnował Krzysztof Dębek. - *To doświadczony strażak, z 15-letnim stażem na stanowisku skarbnika. Uznał, że tak długi okres sprawowania tej funkcji mu wystarczy* - mówi prezes OSP. Co ciekawe, na następcę druha Krzysztofa na funkcję skarbnika został wybrany jego syn, Sebastian. Odważna decyzja strażaków może zaskakiwać, bo Sebastian Dębek należy do młodszych druhów. Służy w jednostce zaledwie od 5 lat. Ale to w niczym nie przeszkadza prezesowi. - *Ta funkcja to nagroda za jego zaangażowanie. Sebastian przychodzi na zbiórki, uczestniczy w zawodach i wyjazdach. Nie ma go tylko wtedy, gdy naprawdę nie może. Dlatego bardzo wcześnie dostał mundur, a teraz został wybrany skarbnikiem. Wiadomo, że to odpowiedzialna funkcja, ale będzie mógł liczyć na naszą pomoc* - uważa prezes Łukasiak.

Drobne zmiany zaszły jeszcze w komisji rewizyjnej. Zamiast Ryszarda Kalbarza wszedł do jej składu Henryk Komor. A Zbigniewa Pieńkosza zastąpił Patryk Kardas.

MARZĄ O TERMOMODERNIZACJI

Zebranie strażaków, oprócz powołania nowych władz, sprzyjało również podsumowaniom i planom na przyszłość. Zdaniem prezesa poprzedni rok był trudny ze względu na pandemię, dlatego dużych inwestycji zabrakło. - *Z funduszu sołeckiego udało nam się tylko zamontować klimatyzację w sali budynku OSP* - wyjaśnia Łukasiak.

Pewne ożywienie nastąpiło w tym roku. Jednostka zakupiła pompę „Niagara". Złożyły się na nią środki z Generalnej Dyrekcji Lasów Państwowych (3 tys. zł) i wsparcie samorządu (2 tys. 200 zł). Z kolei rządowy fundusz covidowy pozwolił na nabycie 1 kompletu ubrania strażackiego, 3 par butów gumowych i 6 kominiarek. - *Ze środków funduszu sołeckiego i ze wsparciem pana wójta zmodernizowaliśmy też kuchnię* - wylicza prezes OSP.

Na tym druhowie nie chcą się zatrzymywać i snują kolejne plany. - *Chcielibyśmy uregulować stan prawny placu, na którym stoi remiza. Do tej pory go użytkujemy, a chcielibyśmy mieć na własność. To ułatwiłoby nam pozyskanie środków np. na termomodernizację remizy, albo wymianę jej dachu* - zauważa szef kawęczyńskich strażaków.

CIESZY ZGODNA WSPÓŁPRACA

W chwili obecnej ochotnicza straż w Kawęczynie liczy nieco ponad 40 druhów i plasuje się pod względem liczebności na dość dobrej pozycji w gminie. Jak przyznaje prezes, do jednostki w głównej mierze należą osoby młode, choć nie brakuje też i doświadczonych, co znajduje odzwierciedlenie w składzie zarządu.

Pod wrażeniem zaangażowania druhów jest wójt gminy Kłoczew, który brał udział w zebraniu. Zenon Stefanowski docenił przede wszystkim sprawność i merytoryczność przeprowadzonego zebrania i pochwalił skład kadry. - *Cieszę się, że swój czas dla OSP poświęcają zarówno starsi członkowie, jak i młodsi. Widać, że jest wymiana pokoleń i zgoda między tymi pokoleniami. A to dobrze wróży jednostce na następne lata* - ocenia wójt Kłoczewa.

Tomasz Kępka

Z Turnieju nie wróciły bez nagrody

KŁOCZEW Koło Gospodyń Wiejskich z niecierpliwością oczekuje oddania do użytku swojej nowej siedziby w budynku urzędu. Ta chwila się przybliża. Tymczasem choć wnętrza nie są jeszcze w pełni gotowe, by się wprowadzić, gospodynie już otrzymały pierwszy, cenny element wyposażenia. Chodzi o mikrofalówkę. Upominek przywiozły z II Turnieju Kół Gospodyń Wiejskich, Zespołów Ludowych i Stowarzyszeń, który dwa tygodnie temu odbywał się w Rososzy. Mimo, że kłoczewianki nie miały na imprezie swojego stoiska i nie wystąpiły w konkursach, pamiętał o nich proboszcz ryckiej parafii ks. kan. Stanisław Chodźko. Dziekan ryckiego dekanatu ufundował im prezent z przydatnym sprzętem AGD. - Bardzo się cieszymy. Na pewno przyda nam się do wyposażenia świetlicy - przyznaje przewodnicząca KGW Dominika Celej.

eprasa.pl fcb69f49ed

Lipiec pełen atrakcji

GMINA Wakacje dobiegają półmetka, tym samym powoli będą się kończyć lipcowe zajęcia z Gminnym Ośrodkiem Kultury i biblioteką w Kłoczewie. W ubiegłym tygodniu spotkanie w GOK-u upłynęło pod hasłem: „Nitką malowane". Uczestnicy oprócz standardowych zajęć ruchowych poznali technikę plastyczną string art. Nowa wiedza zaowocowała powstaniem unikalnych prac przestrzennych, które będą zdobiły wnętrze GOK. Jak się okazało, string art to świetna zabawa, która rozwija zdolności manualne, koncentrację i wyobraźnię.

Również w minionym tygodniu nie zabrakło zajęć wyjazdowych. Instruktorzy GOK zawitali do Bramki, gdzie poprowadzili dla dzieci warsztaty plastyczne o tematyce wakacyjnej. Nie zabrakło wspólnych zabaw, konkursów oraz baniek mydlanych. Ciekawą propozycją dla dzieci z gminy Kłoczew była w poprzednim tygodniu również wycieczka do Ryk. Jej uczestnicy obejrzeli film w kinie Renesans oraz odwiedzili powiatową pływalnię.

tk

Stronę redaguje Tomasz Mikusek,
tel. 606 694 364 , e-mail: tomasz@twojglos.pl

Gmina Nowodwór

PO SPRZEDAŻY DZIAŁKI ZACZĘŁY SIĘ PROBLEMY

- Sąsiad chce mi dokuczyć i zmusić, żebym oddał mu swój dom i plac - żali się pan Stanisław. Mieszkaniec Grabowa Szlacheckiego wraz z żoną toczy spór z kuzynem zza miedzy

Wraz z wybudowanym betonowym ogrodzeniem Stanisław Szewczyk stracił najprostsze i najwygodniejsze dojście do własnego domu. Nie może się z tym pogodzić

Konflikt rozgrywa się na skraju wsi. Stanisław i Bożena Szewczykowie nie mają dzieci. Dotąd wiedli spokojne życie. Ostatnio, jak twierdzą, mocno w nim namieszał nowy nabywca części placu, na którym mieszkają. Pikanterii dodaje fakt, że zarówno on, jak i małżonkowie, są ze sobą spokrewnieni. Widoku na porozumienie nie widać. Sprawa ma trafić do sądu.

BRAT OBIECAŁ ODDAĆ DZIAŁKĘ

Cała sytuacja trwa od około dwóch miesięcy. Aby dobrze ją zrozumieć, trzeba cofnąć się dziesiątki lat wstecz. Pan Stanisław od urodzenia (ma przeszło 60 lat) zajmował i zajmuje dom na placu po swoich rodzicach. Sam plac został jednak podzielony na trzy części (wszystko pozostało w rodzinie). Dokonany podział się sprawdzał, ale do czasu.

Kilka lat temu brat pana Stanisława (którego działka graniczyła z jego działką) przepisał swoją część synowi. Ten z kolei sprzedał ją swojemu szwagrowi. W zasadzie właściciel miał do tego prawo, ale zdaniem Szewczyka, transakcja nastąpiła z naruszeniem przepisów. - *Miałem prawo pierwokupu i chciałem kupić tę działkę. Jeszcze w tym roku płaciłem za nią podatek. Taka była umowa między mną, a bratem. W zamian za to, że płaciłem podatek miał mi tę działkę oddać. Ale widocznie tak został przekabacony, że przepisał ją na syna, a ten na bratanka* - mówi pan Stanisław. Mężczyzna nie może się z tym pogodzić.

STANĄŁ PŁOT I PRZEJŚCIA NIE MA

Wraz ze sprzedażą działki zaczęły się poważne problemy pana Stanisława. Wszystko działo się w ekspresowym tempie, a niektóre czynności „sąsiada" następowały szybciej, niż powinny. - *Umowa sprzedaży była podpisana na początku czerwca, ale już ponad miesiąc wcześniej* (przyszły nabywca - przyp. red.) *zaczął zastrzegać sobie prawa do działki* - zauważa Szewczyk. W pierwszych dniach maja pana Stanisława zaskoczyła brama zagradzająca wjazd na drogę prowadzącą na jego posesję i do jego domu. Natomiast cztery tygodnie temu wzdłuż ściany domu, która jest granicą działki, stanęło betonowe ogrodzenie. Wybudował je nowy „sąsiad" za pieniądze poprzedniego właściciela. Nasz rozmówca spodziewał się, że będzie miał zapewnioną furtkę, by móc swobodnie dojść do domu, tymczasem płot został pociągnięty do samej ściany przez całą długość podwórka. Granica podziału biegnie tak, że nawet stodoła jest podzielona w połowie między pana Stanisława, a nowego nabywcę. W ostatnich dniach pojawiły się dalsze uciążliwości. - *Pewnego razu kuzyn ustawił słupki i bloczki na drodze wjazdowej tak, bym nie mógł przejechać. Zabiera sprzęty i urządzenia, bo mówi, że są jego, a przecież niczego do tego majątku nie wniósł. Nigdy też się mną nie interesował* - mówi Szewczyk.

„ŻONA NIE RAZ SIĘ PRZEWRÓCIŁA"

Nasz rozmówca z trudem radzi sobie w tak niesprzyjających warunkach. Problemy wynikają głównie z tego, że jest inwalidą. Pan Stanisław chodzi o kulach lub przy chodziku. To konsekwencja przechodzenia choroby Heinego-Medina we wczesnym dzieciństwie. Nie w pełni zdrowa jest również jego żona. Pani Bożena cierpi na epilepsję, która ostatnio, z powodu stresu, się nasila.

Mając zamkniętą najprostszą i najwygodniejszą drogę do domu, Szewczykowie muszą docierać do budynku naokoło. W istocie mają dwie drogi dojścia. Jedna dłuższa, wiedzie przez stodołę. Ale ten sposób za bardzo nie wchodzi w grę, bo stodoła w części należy do nowego nabywcy. Krótsza droga do domu prowadzi przez „ogród". To miejsce jest jednak tak zarośnięte, że człowiek o kulach z trudem przez nie przejdzie. - *Moja żona już nie raz się przewróciła* - zauważa pan Stanisław. Mężczyzna nie ma wątpliwości, dlaczego to wszystko jest tak zrobione. - *Ten płot stoi bez potrzeby. Tylko po to, aby mi dokuczyć i zmusić, żebym oddał swój plac i dom* - uważa.

NAGRANIA BĘDĄ DOWODEM?

Zarzuty pana Stanisława odpiera jego kuzyn, nowy nabywca działki, który nie chce podawać swojego imienia i nazwiska. Przyznaje, że wybudował betonowe ogrodzenie za pieniądze szwagra. I dodaje, że miał powód. - *Cały czas jestem oskarżany przez wujka o kradzież. Nazywa mnie domowym złodziejem. A to on bezprawnie otwiera kłódki, zabiera rzeczy i sprzęt z mojego placu, które zostały na mnie przepisane. Mam na to nagrania. Nawet policja nakazała mu oddać moje rzeczy i do tej pory tego nie zrobił* - mówi mężczyzna. Dodaje, że chciałby rozebrać płot i żyć w zgodzie, ale nie może, dopóki „sąsiad" nie przestanie wchodzić na jego działkę i zabierać różne przedmioty. - *Jeśli dalej tak będzie, przegrodzę działkę do samej ulicy. Dojazd z mojej strony wcale nie jest mu potrzebny, bo ma wystarczająco dużo miejsca na swojej działce, by poprowadzić przez nią drogę na podwórko* - zaznacza.

Nowy właściciel nie odnajduje też uchybień w sposobie, w jaki wszedł w posiadanie działki. Rozumie, że panu Stanisławowi przysługiwało prawo pierwokupu, ale jego zdaniem, wujek nie skorzystał z tego prawa. - *Zastanawiał się bardzo długo. Kilka lat wiedział, że działka może być sprzedana. W końcu ja dostałem propozycję i kupiłem ją* - tłumaczy kuzyn Szewczyków. Nowy właściciel przypomina podobne niezdecydowanie wujka, gdy zaproponował mu, że zamieszka w jego domu wraz ze swoją rodziną. - *Na początku się zgodził, ale potem skontaktował się z jakąś pełnomocnik i odmówił* - dodaje.

„CHCĘ SPOKOJU DLA SIEBIE I ŻONY"

Stanisław Szewczyk nie dopuszcza do siebie takich tłumaczeń i mówi wprost, że zamiary kuzyna nie są uczciwe. - *Chce mnie zamęczyć. Nigdy mi nie pomagał i nie pomaga, nie odwiedza mnie nawet w święta. Do tej pory żyje tylko na cudzym. Mam świadka, który powiedział mi, że kuzyn będzie dążył do tego, żebym musiał oddać mu mój plac i dom* - zaznacza Szewczyk.

Świadek być może ma rację, bo sam nabywca nie kryje, że chciałby przejąć działkę pana Stanisława, ale jednocześnie dodaje, że zamierza to uczynić z zastrzeżeniem. - *Podpiszę oświadczenie, że wujek będzie mógł do końca życia mieszkać w tym domu i korzystać ze wszystkiego, co znajduje się na jego działce. Dopiero po jego śmierci wszystko przejdzie na mnie* - akcentuje kuzyn.

Nasz rozmówca nie wierzy w takie zapewnienia i oznajmia, że będzie walczył o swoją własność w sądzie. - *Chcę spokoju dla siebie i żony. Dlatego złożyłem pozew do sądu o uznanie zawartej umowy za nieważną, bo zostało naruszone moje prawo do pierwokupu. A gdy to się nie uda, chcę, aby sąd ustanowił na moją rzecz drogę konieczną* - podsumowuje mieszkaniec Grabowa.

Tomasz Kępka

sprzedaj.pl fcbs.1.1.0.0

10 NAJPOPULARNIEJSZYCH STACJI

TELE PANORAMA

Program telewizyjny 30.07 - 5.08.2021

FILM WOJENNY NIEDZIELA TVP 1 22:40

Miasto 44

Film Jana Komasy od początku wzbudzał kontrowersje ze względu na podejście do tematu. Finalnie reżyser podołał ambitnemu zadaniu. Chociaż obraz balansuje na granicy między przejmującym dramatem wojennym a ckwilą miłosną opowiastką, to tej granicy nie przekracza, w czym ogromna zasługa aktorów: Zofii Wichłacz, Anny Próchniak, Józefa Pawłowskiego, Tomasza Schuchardta.
Warszawa, lato 1944 roku. Stefan mieszka z matką i bratem na Woli. Ojciec zginął w kampanii wrześniowej. Chłopak wstępuje w szeregi AK. Do konspiracji wciąga go Kama, która się w nim kocha. On sam zakochuje się w Biedronce. 1 sierpnia Stefan wraz z Kamą, Biedronką, Góralem, Rogalem i Beksą trafiają pod komendę Kobry. Przechodzą szlak bojowy od Woli, przez Starówkę i Śródmieście, po Czerniaków. Po euforii pierwszych dni Powstania doświadczają grozy, rozpaczy i okrucieństwa wojny. O 20:45 koncert **Warszawiacy śpiewają (nie)zakazane piosenki**. Jak co roku w rocznicę wybuchu powstania warszawskiego mieszkańcy stolicy śpiewają powstańcze pieśni, by uczcić pamięć bohaterów. W tym roku tematem przewodnim jest miłość - zarówno ta zakończona powstańczym ślubem, jak i ta, którą przerwała śmierć. O swoich przeżyciach opowiedzą uczestnicy tamtych wydarzeń.

FILM BIOGRAFICZNY SOBOTA TVP 1 22:10

Vice

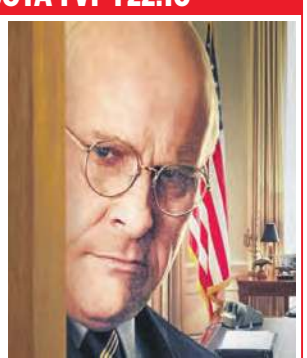

Adam McKay, twórca brawurowego „Big Short", powraca z jeszcze mocniejszym obrazem. Tym razem na celownik bierze politykę i polityków, a konkretnie najbardziej wpływowego wiceprezydenta USA, Dicka Cheneya (w tej roli Christian Bale). Asystent Rumsfelda za czasów prezydentury Nixona, szef personelu Białego Domu za kadencji Forda, sekretarz obrony w administracji George'a Busha, szef koncernu naftowego, w końcu wiceprezydent Stanów Zjednoczonych za kadencji George W. Busha. Imponujące, ale dla McKaya to pretekst, by opowiedzieć historię człowieka, który z szaraczka staje się jedną z najważniejszych osób w państwie. Historię politycznej bestii, która potrafiła doskonale wyczuć koniunkturę, trzymać z odpowiednimi ludźmi i kalkulować, co się bardziej opłaca. A wszystko to przy akceptacji żony, która de facto pociągała za sznurki i sterowała całością z trzeciego rzędu. Siedem nominacji do Oscara: za najlepszy film, rolę pierwszoplanową (Christian Bale), kreacje drugoplanowe (Sam Rockwell i Amy Adams) oraz za reżyserię, scenariusz i montaż.

KABARET I SATYRA SOBOTA POLSAT 20:00

XXVI Festiwal Kabaretu w Koszalinie - „Stacja Pcim"

Jedna z najbardziej rozpoznawalnych imprez kabaretowych w naszym kraju powraca po rocznej przerwie, spowodowanej epidemią. XXVI Festiwal Kabaretu Koszalin 2021 na żywo w Telewizji Polsat.
Koszalin ma wyjątkową publiczność, dlatego artyści i zespoły kabaretowe uwielbiają występować w tym mieście. Za dodatkową zachętę służy fakt, że koszaliński amfiteatr przeszedł gruntowną modernizację i jest bez wątpienia jednym z najpiękniejszych obiektów tego typu w kraju. Festiwal Kabaretu Koszalin to gwarancja dobrej zabawy a jednocześnie refleksji nad bieżącymi wydarzeniami. Tematem przewodnim tegorocznego festiwalu jest Stacja Pcim, skąd mieszkańcy tłumnie ruszają w Polskę, żeby zrobić karierę i osiągnąć wielki sukces. Na stacji dojdzie do wielu zaskakujących sytuacji, dopełnionych przewrotnym finałem. Na koszalińskiej scenie wystąpi czołówka polskiego kabaretu: Neo-Nówka, Kabaret Młodych Panów, Smile, Kabaret Skeczów Męczących, Jurki, Rak, Chyba i gospodarze - Kabaret Koń Polski.

ROZRYWKA PIĄTEK TV PULS 20:00

Wielka zabawa TV Puls w Mrągowie

Wakacyjne hity, najzabawniejsze skecze i znakomita atmosfera! W tegorocznej edycji wystąpią: Zenek Martyniuk z zespołem Akcent, Kabaret Paranienormalni, Sławomir, Ireneusz Krosny, Patrycja Runo oraz zespół MIG. O oprawę muzyczną zadba zespół The Jobers..

FILM KRYMINALNY PONIEDZIAŁEK TVP 1 22:10

Detroit

Historia zamieszek w Detroit w 1967 roku, jednego z najbardziej krwawych rozdziałów w historii USA. Policja robi nalot na nielicencjonowany bar przy Near West Side. To doprowadza do konfrontacji z czarnoskórymi mieszkańcami. Rozpoczynają się zamieszki. W efekcie zostają zabite 43 osoby, blisko 1200 zostaje rannych, ponad 7200 aresztowanych.

PIĄTEK 30 Lipca

TVP 1

5.40 (L) LIO Tokio 2020: Lekkoatletyka **6.05** Studio LIO Tokio 2020 **7.10** (L) LIO Tokio 2020: Siatkówka mężczyzn: Polska – Japonia **9.10** Studio LIO Tokio 2020 **10.00** (L) LIO Tokio 2020: Boks – zawody kobiet **11.25** Studio LIO Tokio 2020 **11.55** (L) LIO Tokio 2020: Lekkoatletyka; Siatkówka plażowa mężczyzn: Fijałek/Bryl (Polska) – Evandro/ Schmidt (Brazylia)

15.00 Studio LIO Tokio 2020
17.00 Teleexpress
17.15 Jaka to melodia? – teleturniej muzyczny
17.55 Dzikie pszczoły (25) W retrospekcji zostaje przedstawiona przeszłość rodziców Eleni. Valentini miała romans z Miltiadisem. Eleni przepisuje ziemię na rzecz Asiminy.
18.50 Jeden z dziesięciu – teleturniej
19.20 Kronika Tour de Pologne – magazyn kolarski
19.30 Wiadomości
20.10 Alarm! – magazyn
20.35 Królowa i konkwistador (28) – serial kostiumowy Pedro jest zazdrosny, ponieważ Alonso spędza coraz więcej czasu z Cataliną. Ojciec Sancho każe śledzić Cataliną. Sol informuje rodziców, że wstępuje do zakonu.
21.30 Olimpijski wieczór
22.10 Jak dogryźć mafii
♦♦♦ – komedia sensac. USA 2017 Reż. Mark Cullen, wyk. Bruce Willis, John Goodman, Jason Momoa.
23.55 Syn (8, 9) – western USA
1.30 Studio LIO Tokio 2020

TVP 2

6.25 Anna Dymna – spotkajmy się **7.00** Transmisja mszy świętej z Sanktuarium Matki Bożej na Jasnej Górze **7.35** Pytanie na śniadanie – pobudka **7.55** Pytanie na śniadanie **10.40** Panorama **10.50** Pytanie na śniadanie **11.30** Dziewczyny ze Lwowa (40) **12.30** Koło fortuny **13.15** Kozacka miłość (150) **14.05** Va banque **14.35** Na sygnale (290)

15.10 Górscy ratownicy (42) – serial akcji Niemcy
16.00 Koło fortuny – program rozrywkowy
16.35 Familiada – teleturniej
17.15 Promyk nadziei (77) Sühejla chwali się, że wychodzi za Ömera i że jest w ciąży. Umierający Hasan mówi Ömerowi, że Mahmut zlecił zabicie Kadira. Ipek otrzymuje wynik badania DNA, ale boi się otworzyć kopertę.
18.00 Panorama
18.15 Va banque – teleturniej
18.45 Kozacka miłość (151) – serial Rosja/Ukraina
19.35 Barwy szczęścia (2439) – serial obyczajowy Polska
20.10 Lato, muzyka, zabawa. Wakacyjna trasa Dwójki: Koszalin – koncert
22.35 Muzyka, taniec, zabawa – program muzyczny
23.40 Anything goes. Ale jazda! – program rozrywkowy
0.40 Lato w Wietnamie (1)
♦♦♦♦ – dramat Niemcy 2018 Reż. Sophie Allet-Coche
2.25 Żyj i pozwól umrzeć
♦♦♦ – film W. Bryt. 1973

Polsat

5.45 Telezakupy TV Okazje **6.00** Nowy dzień z Polsat News **8.40** Malanowski i Partnerzy **9.40** Sekrety rodziny **10.40** Dlaczego ja? **11.40** Gliniarze **12.50** Wydarzenia **13.25** Interwencja – magazyn **13.40** Trudne sprawy (858) – serial fabularno-dokumentalny **14.40** Dlaczego ja? (1024) – serial fabularno-dokumentalny Polska 2020

15.50 Wydarzenia
16.10 Pogoda
16.15 Interwencja – magazyn reporterów
16.35 Gliniarze (509)
17.40 Sekrety rodziny (215)
18.50 Wydarzenia
19.25 Gość „Wydarzeń"
20.00 Iniemamocni 2 – film animowany USA 2018 Druga część hitu, w którym rodzina musi zmierzyć się z nowym czarnym bohaterem, który planuje niezwykle niebezpieczny spisek.
22.40 Surogaci
♦♦♦ – thriller USA 2009 Reż. Jonathan Mostow, wyk. Bruce Willis, Radha Mitchell, Rosamund Pike W świecie, w którym ludzie kontaktują się za pomocą robotów zwanych surogatami, nie ma miejsca na przemoc. Mimo to popełnione zostaje morderstwo...
0.25 Sex Story – komedia romantyczna USA/W. Bryt. 2011 Reż. Ivan Reitman
2.55 Kabaretowa Ekstraklasa
3.35 Love Island. Wyspa miłości
4.40 Disco gramy!

TVN

5.40 Uwaga! **6.00** LAB (30) **7.00** Ukryta prawda **8.00** Kuchenne rewolucje **9.00** Ten moment **9.35** SOS. Ekipy w akcji **10.35** Rozwód. Walka o wszystko – serial fabularno-dokumentalny **11.35** Doradca smaku – magazyn kulinarny **11.45** Ukryta prawda – serial fabularno-dokumentalny **14.55** Szpital (461) – serial fabularno-dokumentalny

16.00 LAB (49) – serial Polska
17.00 Kuchenne rewolucje: „Salon kulinarny", Warszawa
18.00 Ukryta prawda (967) Ola i Adam po trzech miesiącach znajomości postanawiają razem zamieszkać. Ale dziewczyna ma wiele zastrzeżeń do partnera, co nie wrży dobrze na przyszłość.
19.00 Fakty
19.25 Uwaga! Koronawirus
19.55 Uwaga! – magazyn
20.05 Droga na podium – magazyn
20.10 Szybko i wściekle – film
♦♦♦ sensacyjny USA/Japonia 2009 Reż. Justin Lin, wyk. Vin Diesel, Paul Walker, Jordana Brewster Zbiegły więzień Dom Toretto wraca w rodzinne strony i po raz kolejny dochodzi do jego rywalizacji z agentem O'Connerym.
22.35 Haker – film sensacyjny
♦♦♦ USA 2015 Reż. Michael Mann, wyk. Chris Hemsworth, Viola Davis
1.20 Kuba Wojewódzki

TVN 7

5.20 Szpital **6.20** 40 kontra 20 **7.20** Ten moment **7.55** Ukryta prawda **10.55** Szpital **11.55** Szkoła **12.55** Sąd rodzinny **13.55** Sędzia Anna Maria Wesołowska **14.55** Ukryta prawda **15.55** Szkoła **16.55** Idealna niania **18.25** Ten moment **19.00** Ukryta prawda **20.00** 40 kontra 20 **21.00** ♦♦♦ Nocna randka – komedia sensacyjna USA 2010, reż. Shawn Levy, wyk. Steve Carell **22.55** ♦♦♦♦ Gang Story – thriller Francja/Belgia 2011, reż. Olivier Marchal, wyk. Tcheky Karyo **1.10** Zbrodnie, które wstrząsnęły Ameryką

TVP Kultura

9.15 ♦♦♦♦ Opieka domowa – komediodramat Czechy 2015 **11.00** Trzecia granica (7, 8) **13.05** Ameryka – film anim. **13.30** Japonia z góry **14.25** Rok 2020 **14.55** ♦♦♦♦♦ Moskwa nie wierzy łzom – film ZSRR 1979 **17.30** Scena muzyczna **18.30** Informacje kulturalne **18.50** Szaleństwo Majki Skowron (1, 2) **20.00** ♦♦♦ Dzięcioł – komedia Polska 1970 **21.45** Geniusz (9) **22.45** Świat w piosence **23.35** Informacje kulturalne **23.55** ♦♦♦ Bliskość – dramat Rosja 2017

TVP Sport

5.00 (L) LIO Tokio 2020: Tenis ziemny – półfinał singla; Strzelectwo, kajakarstwo **8.10** Studio LIO Tokio 2020 **8.55** (L) LIO Tokio 2020: Siatkówka plażowa, strzelectwo, kajakarstwo **9.50** Studio LIO Tokio 2020 **10.00** (L) LIO Tokio 2020: Judo; Pływanie; Siatkówka mężczyzn **16.35** Studio LIO Tokio 2020 **17.00** Wydarzenie dnia **19.50** Studio PKO BP Ekstraklasy **20.25** (L) Piłka nożna – PKO BP Ekstraklasa: Górnik Zabrze – Lech Poznań **22.50** Olimpijski wieczór **23.30** Tokio po godzinach

TV 4

6.00 Gliniarz i prokurator (4) **7.00** Strażnik Teksasu (130) **8.00** Nasz nowy dom **9.00** Pierwsza miłość (3212) **9.50** Święty (44) **10.20** Fabryka jedzenia **11.20** Detektywi w akcji (107) **12.20** Kobra – oddział specjalny (11) **13.25** STOP Drogówka **15.30** Hardkorowy lombard **17.00** Septagon (54) **18.00** Kochane pieniądze **19.00** Policjantki i policjanci (765) **20.00** Gwiazdy kabaretu **22.00** Sprawiedliwi – wydział kryminalny (474, 475) **0.10** ♦♦ Tombstone: Umrzeć raz jeszcze – western USA 2017

TV Trwam

12.20 Ziemia obiecana (147) **13.05** W Solankowej Dolinie **13.30** Msza Święta z Jasnej Góry **14.30** Zrozumieć antycywilizacje **15.00** Modlitwa w Godzinie Miłosierdzia **15.20** Mocni w wierze **16.10** Siódmy sakrament **16.35** Świat sportu **17.00** Regał. Mistrzowie **17.30** Geopolityka **18.15** Westerplatte młodych **19.00** Warto zauważyć... **19.30** Opowieści Theo **19.45** Modlitwa dzieci **20.00** Informacje **20.20** Różaniec **21.00** Apel Jasnogórski **21.40** Polski punkt widzenia **22.00** Ziemia obiecana (148)

TV Puls

6.00 Zbuntowany anioł (124, 125) **8.00** Lombard. Życie pod zastaw (208, 398, 15) **12.00** Zaklinaczka duchów (88, 89) **14.00** Lombard. Życie pod zastaw (209, 210) **16.00** Rodzinny interes (159, 160) **18.00** Lombard. Życie pod zastaw (400, 401) **20.00** Wielka zabawa TV Puls w Mrągowie – program rozrywkowy **0.00** ♦♦ American Pie: wakacje – komedia USA 2005, reż. Steve Rash, wyk. Eugene Levy **1.55** Castle (32) **2.55** Rodzinny interes (157) **3.55** Na jedwabnym szlaku – serial dokumentalny

♦♦♦♦♦ koniecznie ♦♦♦♦ zdecydowanie tak ♦♦♦ możesz ♦♦ nie musisz ♦ zdecydowanie nie ● dla dorosłych (L) na żywo

DVB T stacje dostępne w naziemnej telewizji cyfrowej

eprasa.pl fcb69f49ed

SOBOTA 31 Lipca

TVP 1

5.00 (L) LIO Tokio 2020: Boks – zawody mężczyzn w kategorii do 63 kg, boks – zawody kobiet **7.00** Studio LIO Tokio 2020 **7.25** (L) LIO Tokio 2020: Żeglarstwo **8.00** Studio LIO Tokio 2020 **8.25** (L) LIO Tokio 2020: Żeglarstwo **9.00** Studio LIO Tokio 2020 **10.00** (L) LIO Tokio 2020: Tenis – gra pojedyncza kobiet: finał **12.05** (L) LIO Tokio 2020: Lekkoatletyka

15.05 Studio LIO Tokio 2020
17.00 Teleexpress
17.30 Jaka to melodia?: Podróżnicy – teleturniej muzyczny
18.25 Stulecie Winnych (10) – serial obyczajowy Polska
19.15 Tour de Pologne – Kronika
19.30 Wiadomości
20.10 Alarm! – magazyn
20.35 Królowa i konkwistador (29) – serial kostiumowy Pedro podejrzewa, że Catalina wykorzystuje Alonsa, żeby wzbudzić w nim zazdrość. Do szpitala trafia ranna kobieta, która wzywa Pedra. Ojciec Bartolomé przyjeżdża do Cartageny.
21.30 Olimpijski wieczór
22.10 Vice – film biograficzny USA 2018
♦♦♦♦ Reż. Adam McKay, wyk. Christian Bale, Amy Adams, Steve Carell
0.30 Syn (10)
1.20 Studio LIO Tokio 2020
1.50 (L) **LIO Tokio 2020:** Siatkówka – grupa A mężczyzn: Polska – Kanada; Pływanie: finały, boks, jeździectwo – WKKW

TVP 2

5.55 Barwy szczęścia (2436, 2437) **7.00** Transmisja mszy świętej z Sanktuarium Matki Bożej na Jasnej Górze **7.30** Misja Bangladesz **7.55** Pytanie na śniadanie **11.15** Rodzinny ekspres **11.45** ♦♦♦ Cafe pod Minogą – komedia Polska 1959, reż. Bronisław Brok **13.25** Va banque – teleturniej **14.00** Familiada – teleturniej **14.35** Koło fortuny – program rozrywkowy

15.20 Szansa na sukces. Opole 2021: Lemon – show
16.25 Na sygnale (309) – serial obyczajowy Polska
16.55 Smaki świata po polsku – program rozrywkowy
17.30 Lajk! – magazyn
17.50 Słowo na niedzielę
18.00 Panorama
18.30 Postaw na milion
19.25 Rodzinka.pl (192) – serial komediowy Polska Kacper ma problemy w szkole z językiem polskim. Natalia przygotowuje kolację dla całej rodziny według nowego przepisu. Ludwik wychodzi z klientem na spotkanie towarzyskie.
20.00 Centralne Biuro Humoru – program rozrywkowy
21.20 Anything goes. Ale jazda! – program rozrywkowy
22.25 Ameryka da się lubić: Holidays – program rozrywkowy
23.30 Hity wszech czasów – program muzyczny
0.35 Motylem jestem, czyli romans czterdziestolatka – komedia Polska 1976
♦♦♦
2.20 Piękne istoty – film fantasy USA 2013
♦♦♦

Polsat

5.45 Telezakupy TV Okazje **6.00** Nowy dzień z Polsat News – magazyn informacyjny **8.00** Wall-E – film animowany USA 2008, reż. Andrew Stanton **10.10** Ewa gotuje – magazyn kulinarny **10.40** Nasz nowy dom **11.40** Wolni od długów– reality show **12.40** Bogaty dom – biedny dom **13.40** Łowcy nagród – teleturniej **14.40** Rolnicy. Podlasie

15.45 Więzienie – serial dokumentalny Polska
17.45 Chłopaki do wzięcia – telenowela dokumentalna W końcu spełniło się marzenie Roberta i wytańczył swoją miłość. Zuzia zdobyła się na odwagę, pierwsza do niego napisała i zaprosiła do siebie. Marcin od pewnego czasu pracuje nad wzmocnieniem swoich atutów.
18.50 Wydarzenia
19.25 Gość „Wydarzeń”
20.00 XXVI Festiwal Kabaretu w Koszalinie: „Stacja Pcim” – program rozrywkowy
23.45 Botoks – dramat Polska 2017
♦♦ Reż. Patryk Vega, wyk. Olga Bołądź, Agnieszka Dygant, Katarzyna Warnke Opowieść o losach czterech kobiet pracujących w służbie zdrowia: ratowniczki medycznej Danieli, będącej ginekologiem położnikiem Magdy, cenionej chirurg Patrycji oraz lekarki SOR-u – Beaty.
2.35 Love Island. Wyspa miłości – reality show
4.40 Disco gramy!

TVN

6.10 Uwaga! **6.25** Ukryta prawda **7.25** Kuchenne rewolucje: Restauracja „Lizawka”, Poznań – reality show **8.25** Polowanie na ogród **9.00** Dzień dobry wakacje **11.30** Na Wspólnej (3262-3265) – serial obyczajowy Polska **13.20** MasterChef Junior – młodzi kucharze mają za zadanie przygotować danie z użyciem owoców morza **14.55** Power Couple – reality show

16.25 Totalne remonty Szelągowskiej – magazyn
17.25 Polowanie na ogród – serial dokumentalny Polska
17.55 Zaplanuj długie życie! – magazyn
18.00 Weekendowa metamorfoza – reality show
19.00 Fakty
19.45 Uwaga! – magazyn
20.00 Jak to robią single
♦♦♦ – komedia romantyczna USA 2016 Reż. Christian Ditter, wyk. Dakota Johnson, Rebel Wilson, Leslie Mann Opowieść o poszukiwaniu szczęścia w mieście, które nigdy nie zasypia. Perypetie singli: Alice, Robin, Lucy, Meg, Toma oraz Davida, którzy próbują znaleźć swoje drugie połówki w Nowym Jorku.
22.15 Nadchodzi Polly – komedia romantyczna USA 2004
♦♦♦ Reż. John Hamburg, wyk. Ben Stiller, Jennifer Aniston, Philip Seymour Hoffman
0.15 Kiedy gasną światła
♦♦♦ – horror USA 2016 Reż.David F. Sandberg

TVN 7

7.15 Ukryta prawda **11.15** Tajemnica zawodowa (7, 8) **13.20** Makłowicz w drodze **13.55** ♦♦♦ Pożyczalscy – film przygodowy W. Bryt./USA 1997 **15.45** ♦♦♦ Kopciuszek: Bucik na miarę – musical USA 2016 **17.45** ♦♦♦ Szybcy i wściekli – Tokio Drift – film USA 2006, reż. Justin Lin, wyk. Lucas Black **20.00** ♦♦♦ Rambo III – film sensacyjny USA 1988, reż. Peter MacDonald, wyk. Sylvester Stallone **22.15** ♦♦♦ Wilkołak – horror USA 2010, reż. Joe Johnston, wyk. Benicio Del Toro **0.30** ♦♦♦ Oszukać przeznaczenie V – horror USA/Kanada 2011

TVP Kultura

9.25 Wielki Buster **11.10** U Pana Boga w ogródku (5) **11.55** Tamte lata, tamte dni **12.30** ♦♦♦♦ Rozumiemy się bez słów – komedia Fr.2014 **14.25** ♦♦♦ Dzięcioł – komedia Polska 1970 **16.05** Zaginione skarby **16.15** ♦♦♦ Winnetou i Old Shatterhand – western Niemcy/Francja/Włochy 1964 **18.15** Mój czas **18.25** Co dalej? **19.00** Sami Yaffa na tropie dźwięków **20.00** ♦♦♦♦ To tylko koniec świata – dr. Kanada 2016 **21.45** Muse: Live At Rome Olympic Stadium **23.00** ♦♦♦♦ Sid i Nancy – dr. W. Bryt. 1986

TVP Sport

10.15 (L) LIO Tokio 2020: Boks – kategorie 63 kg mężczyzn i 75 kg kobiet; Podnoszenie ciężarów – kategoria 96 kg mężczyzn z udziałem Bartłomieja Adamusa **14.45** Studio LIO Tokio 2020 **14.55** (L) LIO Tokio 2020: Siatkówka plażowa – kobiety i mężczyzni **16.00** LIO Tokio 2020: Koszykówka – grupa A mężczyzn: USA **18.00** Wydarzenie dnia **19.35** IO Tokio 2020 – wydarzenia dnia **21.30** Olimpijski wieczór **22.00** Olimpijski wieczór **22.40** Tokio po godzinach **0.25** (L) LIO Tokio 2020: Golf mężczyzn; Jeździectwo ; Golf mężczyzn

TV 4

6.00 Dzielna Mysz **6.20** Galileo **10.30** ♦♦♦ Wyspa piratów – film akcji USA/Francja/Włochy/Niemcy 1995 **13.00** STOP Drogówka **14.00** Policjantki i policjanci (761-765)– serial obyczajowy **19.00** Galileo – program popularnonaukowy **20.00** Ninja Warrior Polska **21.55** Sprawiedliwi – wydział kryminalny (476, 477) – serial kryminalny Polska 2021 **0.00** ♦♦ Zemsta laleczki Chucky – horror USA 2017, reż. Don Mancini, wyk. Allison Dawn Doiron, Alex Vincent **1.55** Śmierć na 1000 sposobów

TV Trwam

12.00 Anioł Pański **12.03** Informacje **12.20** Warto zauważyć... **12.50** Siódmy sakrament **13.30** Msza Święta z Jasnej Góry **14.35** Pierwsze życie na ziemi **15.30** Wierzę w Boga **16.10** Polacy w bitwie o Anglię **17.00** Z Parlamentu Europejskiego **17.30** Mocni jego mocą **18.15** Rozmowy niedokończone **19.30** Katecheza ks. bp. Antoniego Długosza **19.45** Modlitwa dzieci **20.00** Informacje **20.20** Różaniec **21.00** Apel Jasnogórski **21.40** Polski punkt widzenia **22.00** Rotmistrz Pilecki – przywrócenie pamięci

TV Puls

5.00 Dyżur **6.00** Castle (32) **7.00** Taki jest świat **8.00** Lombard. Życie pod zastaw (48-49, 206-210, 397-401) – serial obyczajowy Polska 2017 **20.00** ♦♦♦ Momentum – thriller USA/RPA 2015, reż. Stephen S Campanelli, wyk. Morgan Freeman, Olga Kurylenko, James Purefoy **22.00** ♦♦♦ Zabójcza przesyłka – film akcji USA 2019 **0.00** ♦♦♦ Listopadowy człowiek – thriller USA/W. Bryt. 2014 **2.00** Castle (33) **2.55** Taki jest świat **3.50** Menu na miarę

♦♦♦♦♦ koniecznie ♦♦♦♦ zdecydowanie tak ♦♦♦ możesz ♦♦ nie musisz ♦ zdecydowanie nie ● dla dorosłych (L) na żywo

DVB-T stacje dostępne w naziemnej telewizji cyfrowej

NIEDZIELA 1 Sierpnia

TVP 1

5.00 (L) LIO Tokio 2020: Tenis – gra pojedyncza mężczyzn: finał; Tenis – gra pojedyncza mężczyzn: finał; Tenis – gra podwójna kobiet: finał **9.15** Studio LIO Tokio 2020 – magazyn olimpijski **10.00** (L) LIO Tokio 2020: Boks: ćwierćfinał **11.40** Studio LIO Tokio 2020 – magazyn olimpijski **12.00** (L) LIO Tokio 2020: Lekkoatletyka

15.05 Studio LIO Tokio 2020
17.00 Teleexpress
17.30 Jaka to melodia?: Osobowości opery i operetki – teleturniej muzyczny
18.25 Stulecie Winnych (11) – serial obyczajowy Polska Andzia i Guido biorą ślub. Kazia i Damian zaczynają pracę u Iwaszkiewiczów. Jasiek i Łucja się sprzeczają. Dziewczyna upada i traci przytomność. Bronia odkrywa znamię na plecach Łucji.
19.15 Tour de Pologne – Kronika
19.30 Wiadomości
20.15 Powstanie Warszawskie – reportaż
20.45 Warszawiacy śpiewają (nie) zakazane piosenki – koncert z okazji 77. rocznicy wybuchu Powstania Warszawskiego
22.05 Olimpijski wieczór
22.40 Miasto 44
♦♦♦♦ – dramat Polska 2014 Reż. Jan Komasa, wyk. Józef Pawłowski, Zofia Wichłacz, Anna Próchniak
1.30 Studio LIO Tokio 2020
1.55 (L) **LIO Tokio 2020:** Lekkoatletyka, zapasy

TVP 2

7.00 Transmisja mszy świętej **7.55** Pytanie na śniadanie **11.00** Transmisja mszy świętej z Jasnej Góry**12.00** Anioł Pański – program religijny **12.15** Między ziemią a niebem – magazyn **12.45** Wadowickie spotkania ze Świętym Janem Pawłem II **13.00** Dookoła Bałtyku **13.25** Va banque – teleturniej **14.00** Familiada **14.35** Koło fortuny – program rozrywkowy

15.15 Szansa na sukces. Opole 2021: Marek Grechuta
16.20 Na sygnale (310) Ekipa Wiktora udziela pomocy złodziejowi, który został ranny podczas próby wysadzenia w powietrze bankomatu. Załoga karetki trafia na wypadek drogowy. Jedną z ofiar jest małe dziecko.
16.50 Alternatywy 4 (5) – serial komediowy Polska
18.00 Panorama
18.30 Sekretne życie kotów: Caturra i Marysia, Czuczu i Mimi
19.20 Rodzinka.pl (193)
20.00 Lato, muzyka, zabawa. Wakacyjna trasa Dwójki: Augustów – koncert
20.55 Lato, muzyka, zabawa. Wakacyjna trasa Dwójki: Koszalin – koncert
21.55 Lato, muzyka, zabawa. Wakacyjna trasa Dwójki: Augustów – koncert
23.05 Lato, muzyka, zabawa. Wakacyjna trasa Dwójki: Augustów – koncert
0.20 Hity wszech czasów
1.25 Manchester by the Sea
♦♦♦♦ – dramat USA 2016

Polsat

5.25 Telezakupy TV Okazje **6.00** Nowy dzień z Polsat News – magazyn informacyjny **6.35** Auta – film animowany USA 2006 **9.15** ♦♦♦♦ Opowieści z Narnii: Lew, czarownica i stara szafa – film fantasy USA/W. Bryt. 2005, reż. Andrew Adamson **12.10** Iniemamocni II – film animowany USA 2018, reż. Brad Bird **14.50** Formuła 1: Grand Prix Węgier

17.40 Nasz nowy dom – reality show Ekipa programu trafia do Złotoryi, gdzie w starej kamienicy mieszka Daria, samotnie wychowująca dwóch synów. Ich mieszkanie nosi liczne ślady rozpoczętych i nigdy niedokończonych remontów.
18.50 Wydarzenia
19.25 Gość „Wydarzeń”
20.00 Kabaret na żywo – Klinika Skeczów Męczących – program rozrywkowy
22.10 Bad Boys – komedia
♦♦♦ sensacyjna USA 1995 Reż. Michael Bay, wyk. Will Smith, Martin Lawrence, Téa Leoni Marcus i Mike należą do tajnego wydziału antynarkotykowego policji. W dzień po przejęciu heroiny o wartości 100 mln dolarów, przydarza im się wpadka: heroina zostaje skradziona z posterunku.
0.55 Iron Man 2 – film przygodo-
♦♦♦♦ wy USA 2010 Reż. Jon Favreau
3.35 Love Island. Wyspa miłości
4.40 Disco gramy!

TVN

6.15 Ukryta prawda **7.15** Kuchenne rewolucje **8.15** Nowa Maja w ogrodzie **8.45** Akademia ogrodnika **8.50** Zaplanuj długie życie! **9.00** Dzień dobry wakacje **11.30** Weekendowa metamorfoza – reality show Polska **12.25** Co za tydzień – magazyn **13.00** Jestem z Polski – turystyka **14.00** Rybki z ferajny – film animowany USA 2004

15.55 Niania – komedia USA/
♦♦♦ /W. Bryt./Francja 2005 Reż. Kirk Jones, wyk. Emma Thompson, Colin Firth, Kelly MacDonald
18.00 Kuchenne rewolucje: Bar „Chicken Flow”, Łapy – reality show
19.00 Fakty
19.25 Player na fali – magazyn
19.50 Uwaga! – magazyn
20.05 Romeo musi umrzeć
♦♦♦ – film sensac. USA 2000 Reż. Andrzej Bartkowiak, wyk. Jet Li, Aaliyah, Isaiah Washington Han Sing ucieka z więzienia, by odszukać winnych śmierci brata, który zginął w wyniku porachunków między gangami w Oakland.
22.25 Dopóki piłka w grze
♦♦♦ – dramat USA 2012 Reż. Robert Lorenz, wyk. Clint Eastwood, Chelcie Ross, Raymond Anthony Thomas
0.50 Szybko i wściekle – film
♦♦♦ sensacyjny USA/Japonia 2009 Reż. Justin Lin
3.05 Kuchenne rewolucje
4.05 Noc magii

TVN 7

7.00 Timmy i przyjaciele **7.15** Ukryta prawda **11.20** ♦♦ Z zaskoczenia – komedia USA 2012 **13.20** ♦♦♦ Na ratunek wielorybom – melodramat USA/W. Bryt. 2012 **15.35** ♦ Pluto Nash – komedia USA/Australia 2002 **17.40** ♦♦♦ Ja, ty i on – komedia romantyczna USA 2006, reż. Anthony Russo, Joe Russo, wyk. Owen Wilson **20.00** ♦♦♦ Kod Merkury – film sensacyjny USA 1998, reż. Harold Becker, wyk. Bruce Willis **22.25** ♦♦♦ Kryzys to nasz pomysł – komediodramat USA 2015, reż. David Gordon Green, wyk. Sandra Bullock, Billy Bob Thornton

TVP Kultura

10.05 Janosik (5) **11.00** Trzeci punkt widzenia **11.35** Stanisław Fijałkowski – Byt Intencjonalny **12.15** ♦♦♦ Winnetou i Old Shatterhand (5) – western Niemcy/Francja/Włochy 1964 **14.20** ♦♦♦♦ Godzina „W” – dramat wojenny Polska 1979 **15.50** Koncert muzyki Mieczysława Karłowicza **17.00** Mój czas **17.15** Studio Kultura – niedziela z... twórczością Andrzeja Zauchy **18.10** Pan na Księżycu **19.15** Andrzej Zaucha i Anawa **20.00** ♦♦♦♦ Bitwa o Anglię – film wojenny W. Bryt. 1969 **22.10** Trzeci punkt widzenia

TVP Sport

7.15 (L) LIO Tokio 2020: Tenis – finał debla kobiet; Golf – mężczyźni; Koszykówka mężczyzn: Hiszpania – Słowenia **12.10** Studio LIO Tokio 2020 **12.50** (L) LIO Tokio 2020: Podnoszenie ciężarów – rwanie – kategoria 76kg kobiet; Podnoszenie ciężarów – rwanie – kategoria 76kg kobiet; Siatkówka mężczyzn: USA – Argentyna **16.35** Studio LIO Tokio 2020 **17.00** LIO Tokio 2020: Siatkówka mężczyzn: Polska – Kanada **18.55** Wydarzenie dnia **19.35** IO Tokio 2020 – wydarzenia dnia: Sportowa niedziela **22.05** Olimpijski wieczó

TV 4

6.30 Dzielna Mysz **6.50** ♦♦♦ Gdzie jest Mikołaj? – film przygodowy Holandia/Szwecja 2013 **8.35** ♦♦♦ Wyspa piratów – film akcji USA/Francja/Włochy/Niemcy 1995 **11.05** Galileo **13.05** STOP Drogówka **14.05** Gwiazdy kabaretu **15.05** Ninja Warrior Polska **17.00** Columbo (1) **19.00** Galileo – program popularnonaukowy **20.00** ♦♦♦ Kariera Nikosia Dyzmy – komedia Polska 2002, rez. Jacek Bromski, wyk. Cezary Pazura **22.15** ♦♦ Tombstone: Umrzeć raz jeszcze – western USA 2017 **0.25** Ryzykanci

TV Trwam

12.00 Anioł Pański z Ojcem Świętym Franciszkiem **12.20** Wieś – to też Polska **13.30** Papież Polak do rodaków **14.30** Jerash – starożytne miasto Jordanii **14.45** Zakazane piosenki **15.35** Muzeum Powstania Warszawskiego **16.10** Koncert życzeń **17.05** Zostań żołnierzem RP **17.30** Nowa ewangelizacja **18.15** Rozmowy niedokończone **19.30** Opowieści biblijne z Nowego Testamentu **20.00** Informacje **20.20** Różaniec **21.00** Apel Jasnogórski **21.45** Zakazane piosenki **22.35** Mój tatuś walczył pod Monte Cassino

TV Puls

6.00 Rodzinny interes (156-158) **9.10** ♦♦ Stare wygi – komedia USA 2009 **10.50** ♦♦♦ Kariera frajera – komedia USA 1998 **12.35** ♦♦♦ Śpiąca królewna – film obyczajowy Niemcy 2009 **13.50** ♦♦♦ Pamiętnik księżniczki 2 – komedia USA 2004 **16.15** Wielka zabawa TV Puls w Mrągowie **20.00** ♦♦♦ Umysł przestępcy – dramat USA/W. Bryt./Bułgaria 2016, reż. Ariel Vromen, wyk. Kevin Costner **22.10** ♦♦♦ Plan lotu – thriller USA 2005 **0.05** ♦♦♦ Kronika opętania – horror USA 2012

♦♦♦♦♦ koniecznie ♦♦♦♦ zdecydowanie tak ♦♦♦ możesz ♦♦ nie musisz ♦ zdecydowanie nie ● dla dorosłych (L) na żywo

DVB-T stacje dostępne w naziemnej telewizji cyfrowej

eprasa.pl fcb69f49ed

PONIEDZIAŁEK 2 Sierpnia

TVP 1

5.10 (L) Letnie Igrzyska Olimpijskie Tokio 2020: Zapasy – zawody mężczyzn w stylu klasycznym w kategorii do 97 kg: 1/8 i 1/4 finału; Koszykówka – grupa B kobiet: Francja – USA; Kolarstwo torowe, jeździectwo – Wszechstronny Konkurs Konia Wierzchowego – skoki; Zapasy – zawody mężczyzn w kategorii do 97 kg; Lekkoatletyka

15.05 Studio LIO Tokio 2020
17.00 Teleexpress
17.15 Jaka to melodia?
17.55 Dzikie pszczoły (26)
Doukas wybiera się z Nikiforosem na polowanie. Zostaje ukąszony przez węża, ma wysoką gorączkę. Droso dowiaduje się od Miltiadisa, że Gianos zamierzał jej się oświadczyć.
18.50 Jeden z dziesięciu
19.20 Tour de Pologne – Kronika
19.30 Wiadomości
20.10 Alarm! – magazyn
20.35 Królowa i konkwistador (30) – serial Kolumbia
Catalina ma pretensje do ojca Bartolomé, który przybył za wcześnie. Juan opiekuje się Sanyą. Dziewczyna uprzedza, że wciąż grozi jej niebezpieczeństwo. Manolo uważa, że Sol jest zakochana w Juanie.
21.30 Olimpijski wieczór
22.10 Detroit – film kryminalny
♦♦♦♦ USA 2017
Reż. Kathryn Bigelow, wyk. Chris Chalk, Mason Alban, Bennett Deady
0.45 Sprawiedliwość – film dokumentalny Polska 2019

TVP 2

7.00 Transmisja mszy świętej z Jasnej Góry **7.35** Pytanie na śniadanie – pobudka **7.55** Pytanie na śniadanie **10.40** Panorama **10.50** Pytanie na śniadanie **11.30** Dziewczyny ze Lwowa (41) **12.30** Koło fortuny– program rozrywkowy **13.15** Kozacka miłość (151) – serial obyczajowy Rosja/Ukraina **14.05** Va banque – teleturniej **14.35** Na sygnale (291) – serial obyczajowy

15.10 Górscy ratownicy (43)
16.00 Koło fortuny
16.35 Familiada – teleturniej
17.15 Promyk nadziei (78)
Gondzia znowu nastawia Ipek przeciwko Bahar. Suhelja przekonuje Ojca Omera, by pogodził się z synem. Wynik testu DNA wskazuje, że Gondzia jest córką Ipek.
18.00 Panorama
18.20 Va banque – teleturniej
18.45 Kozacka miłość (152)
19.35 Barwy szczęścia (2440) – serial obyczajowy Polska
20.10 Postaw na milion
21.00 Lato, muzyka, zabawa. Wakacyjna trasa Dwójki: Świnoujście – koncert
21.15 Cena wolności (5) – serial obyczajowy Rosja
22.25 Bankowa gra (3) – serial Niemcy/Luksemburg
23.30 Ciemnoniebieski świat
♦♦♦♦ – dramat wojenny USA/Czechy/W. Bryt./Niemcy/Dania/Włochy/Francja 2001
Reż. Jan Svěrák, wyk. Ondřej Vetchý, Krystof Hádek, Tara Fitzgerald
1.30 Warto kochać (68)
2.25 Polina – dr. Francja 2016

Polsat

6.00 Nowy dzień z Polsat News **8.40** Malanowski i Partnerzy **9.40** Sekrety rodziny **10.40** Dlaczego ja? **11.40** Gliniarze – serial fabularno-dokumentalny **12.50** Wydarzenia **13.25** Interwencja – magazyn reporterów **13.40** Trudne sprawy (859) – serial fabularno-dokumentalny Polska **14.40** Dlaczego ja? (1025) – serial fabularno-dokumentalny Polska

15.50 Wydarzenia
16.15 Interwencja
16.35 Gliniarze (510)
Pewna nastolatka wypada z balkonu, a wszystko wskazuje na próbę upozorowania wypadku. Okazuje się, że ofiara była nieletnią prostytutką.
17.40 Sekrety rodziny (216)
18.50 Wydarzenia
19.25 Gość „Wydarzeń"
20.05 Iron Man 2 – film przygodowy USA 2010
♦♦♦♦
Reż. Jon Favreau, wyk. Robert Downey Jr., Gwyneth Paltrow, Scarlett Johansson
Tony Stark ujawnia, że jest superbohaterem. Musi stawić czoła opinii publicznej i nowym, potężnym przeciwnikom – Justinowi Hammerowi i rosyjskiemu fizykowi, Ivanowi Vanko.
22.50 W cywilu – film sensacyjny
♦♦ USA 2006
Reż. John Bonito, wyk. John Cena, Robert Patrick, Kelly Carlson
0.50 Kod da Vinci – thriller USA/
♦♦♦ Francja/W. Bryt./Malta 2006
4.10 Kabaretowa Ekstraklasa

TVN

5.20 Nowa Maja w ogrodzie **5.50** Akademia ogrodnika **6.00** LAB (31) **7.00** Ukryta prawda **8.00** Kuchenne rewolucje: Restauracja „Fang Youn", Ostróda – reality show **9.00** Dzień Dobry TVN **11.35** Droga na podium – magazyn Polska **11.45** Ukryta prawda – serial fabularno-dokumentalny **14.55** Szpital (462) – serial fabularno-dokumentalny

16.00 LAB (50) – serial krym.
17.00 Kuchenne rewolucje
18.00 Ukryta prawda (968)
Marcin jest doktorem na jednej z warszawskich uczelni. To niezbyt atrakcyjny mężczyzna, który bywa wyśmiewany przez kolegów z uczelni. Do czasu, gdy wygrywa na loterii.
19.00 Fakty
19.25 Uwaga! Koronawirus
19.55 Uwaga! – magazyn
20.10 Doradca smaku
20.15 Na Wspólnej (3266)
20.55 Milionerzy – teleturniej
21.30 Gruby i chudszy – komedia
♦♦ USA 1996
Reż. Tom Shadyac, wyk. Eddie Murphy, Jada Pinkett Smith, James Coburn
Cierpiący na nadwagę profesor Klump prowadzi badania nad genetyczną metodą odchudzania. Chcąc oczarować piękną Carlę, zażywa eliksir.
23.40 Romeo musi umrzeć
♦♦♦ – film sensacyjny USA 2000
Reż. Andrzej Bartkowiak, wyk. Jet Li, Aaliyah, Isaiah Washington

TVN 7

7.20 Zakochani po uszy (376) **7.55** Ukryta prawda **10.55** Szpital **11.55** Szkoła **12.55** Sąd rodzinny **13.55** Sędzia Anna Maria Wesołowska **14.55** Ukryta prawda **15.55** Szkoła **16.55** Sprzątaczki **17.40** Złodzieje **18.25** Szpital **19.30** Zakochani po uszy (377) – serial obyczajowy Polska **20.00** 40 kontra 20 **21.00** Tajemnica zawodowa (9, 10) – serial obyczajowy Polska **23.00** ♦♦♦ Oszukać przeznaczenie V – horror USA/Kanada 2011, reż. Steven Quale, wyk. Nicholas D'Agosto **0.55** Trzy noce z duchami

TV 4

7.00 Strażnik Teksasu (131) **8.00** Nasz nowy dom **9.00** Pierwsza miłość (3213) **9.50** Święty (45) **10.20** Fabryka jedzenia **11.20** Detektywi w akcji (108) **12.20** Kobra – oddział specjalny (12) **13.25** STOP Drogówka **15.30** Hardkorowy lombard **17.00** Septagon (55) **18.00** Kochane pieniądze **19.00** Policjantki i policjanci (766) – serial obyczajowy **20.00** Sprawiedliwi – wydział kryminalny (478) **21.05** Columbo (1) – serial kryminalny-USA1997 **23.05** Wzór (66) **0.05** Śmierć na 1000 sposobów

TVP Kultura

9.00 ♦♦♦ Legenda Tatr – dramat Polska 1995 **11.00** Dom nad rozlewiskiem (1, 2) – serial obyczajowy Polska 2009 **12.55** Urodzeni artyści **13.30** Wędrujące książki **14.10** Dziwor **14.45** Marnie. Przyjaciółka ze snów – film anim. **16.35** ♦♦♦♦ Wałkonie – dr. Włochy/Francja 1953 **18.30** Szaleństwo Majki Skowron (3, 4) **19.40** Muzeum polskiej piosenki **20.00** ♦♦♦♦ Szpicel – dr. Francja/Włochy 1962 **21.55** Powidoki **22.20** Czeski Łabędź **23.25** ♦♦♦♦ Bitwa o Anglię – film wojenny W. Bryt. 1969

TV Trwam

11.20 100 cudownych miejsc... **11.30** Przyroda w obiektywie **12.20** Dziesięć przykazań (236) **13.05** Exodus Ochoty **13.30** Msza Święta z Jasnej Góry **14.20** ♦♦ Ranczo nadziei – film USA 2016 **16.10** Sanktuaria polskie **16.30** Zew natury **16.55** Świadkowie **17.30** Natura obiektywnie **18.15** Rozmowy niedokończone **19.30** Opowieści Starego Testamentu **20.00** Informacje **20.20** Różaniec **21.00** Apel Jasnogórski **21.40** Polski punkt widzenia **22.00** Dziesięć przykazań **22.50** Historia, której nie pamiętam

TVP Sport

10.55 (L) LIO Tokio 2020: Kolarstwo torowe, jeździectwo WKKW – skoki **12.40** Studio LIO Tokio 2020 **13.40** (L) LIO Tokio 2020: Kolarstwo torowe, jeździectwo WKKW – skoki **14.45** Studio LIO Tokio 2020 **15.00** (L) LIO Tokio 2020: Siatkówka plażowa – 1/8 finału **16.00** Studio LIO Tokio 2020 **17.00** IO Tokio 2020 – wydarzenia dnia **17.55** (L) Piłka nożna – eWinner 2. Liga: Wigry Suwałki – Chojniczanka 1930 Chojnice **20.05** GOL – magazyn Ekstraklasy **21.10** Sylwetki olimpijskie **21.30** Olimpijski wieczór **22.30** Tokio po godzinach

TV Puls

6.00 Zbuntowany anioł (125, 126) **8.00** Lombard. Życie pod zastaw (209, 399, 16) **11.00** Zbuntowany anioł (127) **12.00** Zaklinaczka duchów (89, 90) **14.00** Lombard. Życie pod zastaw (210, 211) **16.00** Rodzinny interes (160, 161) **18.00** Lombard. Życie pod zastaw (400, 401) **20.00** ♦♦ Zabójczy cel – thriller Kanada/USA 2008, reż. Jeff King, wyk. Steven Seagal, Isaac Hayes **22.00** ♦♦ Człowiek prezydenta – film sensacyjny USA 2000 **23.55** ♦♦ Człowiek prezydenta 2: Punkt zero – thriller USA 2002 **1.45** Taki jest świat

♦♦♦♦♦ koniecznie ♦♦♦♦ zdecydowanie tak ♦♦♦ możesz ♦♦ nie musisz ♦ zdecydowanie nie ● dla dorosłych (L) na żywo

DVB-T stacje dostępne w naziemnej telewizji cyfrowej

WTOREK 3 Sierpnia

TVP 1

5.30 Studio LIO Tokio 2020 – magazyn olimpijski **5.50** (L) LIO Tokio 2020: Siatkówka: 1. ćwierćfinał mężczyzn **7.50** Studio LIO Tokio 2020 – magazyn olimpijski **9.50** (L) Letnie Igrzyska Olimpijskie Tokio 2020: Siatkówka: 2. ćwierćfinał mężczyzn **11.45** Studio Letnich Igrzysk Olimpijskich Tokio 2020 – magazyn olimpijski

15.20 (L) **LIO Tokio 2020:** Siatkówka: 3. ćwierćfinał mężczyzn
16.15 Studio LIO Tokio 2020
17.00 Teleexpress
17.15 Jaka to melodia?
17.55 Dzikie pszczoły (27)
Nestoras pyta Thomasa, co Mirsini robiła w jego pokoju. Doukas, który żyje tylko dzięki pomocy Asiminy, postanawia zgodzić się na jej związek z Nikiforosem. Mirsini wciąż jest przeciwna.
18.50 Jeden z dziesięciu – teleturniej
19.20 Tour de Pologne – Kronika
19.30 Wiadomości
20.10 Alarm! – magazyn
20.35 Królowa i konkwistador (31) – serial Kolumbia
Juan przekazuje Catalinie ważną informację, którą można wykorzystać, by pomóc Pedrowi. Ksiądz Sancho wyznacza termin rozprawy przeciwko Heredii. Pedro zwierza się Menesesowi.
21.30 Olimpijski wieczór
22.10 Ojciec i Pasterz – film dokumentalny Polska 2020
23.45 Ocaleni – talk show
1.30 Studio LIO Tokio 2020

TVP 2

7.00 Transmisja mszy świętej z Jasnej Góry **7.35** Pytanie na śniadanie – pobudka **7.55** Pytanie na śniadanie **10.40** Panorama **10.50** Pytanie na śniadanie **11.30** Dziewczyny ze Lwowa (42) – serial obyczajowy **12.30** Koło fortuny **13.15** Kozacka miłość (152) – serial obyczajowy Rosja/Ukraina **14.05** Va banque – teleturniej **14.35** Na sygnale (292) – serial obyczajowy Polska

15.10 Górscy ratownicy (44)
16.00 Koło fortuny
16.35 Familiada – teleturniej
17.15 Promyk nadziei (79)
Halil prosi Ozana, by ten przyprowadził swoją dziewczynę. Omer i Jaszar w końcu się godzą. Suhejla prosi Ozana, by był jej świadkiem na ślubie z Omerem. Przebiegła Gondzia znów oskarża Bahar o kradzież.
18.00 Panorama
18.20 Va banque – teleturniej
18.45 Kozacka miłość (153)
19.35 Barwy szczęścia (2441) – serial Polska
20.10 Postaw na milion
21.00 Lato, muzyka, zabawa. Wakacyjna trasa Dwójki: Świnoujście – koncert
21.15 Cena wolności (6) – serial obyczajowy Rosja
22.25 Bankowa gra (4) – serial Niemcy/Luksemburg
23.30 Cioteczka Hania – film dokumentalny Polska 2018
0.30 Przepraszam, czy tu biją?
♦♦♦♦♦ – film Polska 1976
2.05 Ciemnoniebieski świat
♦♦♦♦ – dramat USA/Czechy/W. Bryt./Niemcy/Dania/Włochy/Francja 2001

Polsat

6.00 Nowy dzień z Polsat News **8.40** Malanowski i Partnerzy **9.40** Sekrety rodziny **10.40** Dlaczego ja? **11.40** Gliniarze – serial fabularno-dokumentalny **12.50** Wydarzenia **13.25** Interwencja – magazyn reporterów **13.40** Trudne sprawy (860) – serial fabularno-dokumentalny Polska **14.40** Dlaczego ja? (1026) – serial fabularno-dokumentalny Polska

15.50 Wydarzenia
16.15 Interwencja
16.35 Gliniarze (511)
17.40 Sekrety rodziny (217)
18.50 Wydarzenia
19.25 Gość „Wydarzeń"
20.00 Kod da Vinci – thriller USA/
♦♦♦ Francja/W. Bryt./Malta 2006
Reż. Ron Howard, wyk. Tom Hanks, Audrey Tautou, Ian McKellen
Tajemnicze morderstwo w Luwrze staje się kluczem do rozwiązania jednej z największych zagadek strzeżonych przez tajemnicze stowarzyszenie.
23.15 Jack Ryan: Teoria chaosu
♦♦♦ – thriller USA/Rosja 2014
Reż. Kenneth Branagh, wyk. Chris Pine, Keira Knightley, Kevin Costner
Jack Ryan pracuje w CIA jako analityk. Pewnego dnia mężczyzna zostaje wysłany z misją do Moskwy. Odkrywa, że biznesmen planuje przeprowadzić atak na Stany Zjednoczone.
1.35 Kabaretowa Ekstraklasa
3.35 Love Island. Wyspa miłości
4.40 Disco gramy!

TVN

5.40 Uwaga! **6.00** LAB (32) **7.00** Ukryta prawda– serial fabularno-dokumentalny **8.00** Kuchenne rewolucje: Pizzeria „Sale & Pepe", Sosnowiec **9.00** Dzień Dobry TVN **11.35** Doradca smaku – magazyn kulinarny **11.45** Ukryta prawda – serial fabularno-dokumentalny **14.55** Szpital (463) – serial fabularno-dokumentalny Polska 2016

16.00 LAB (51) – serial Polska
17.00 Kuchenne rewolucje: Karczma „Sidło", Żukowo – reality show
18.00 Ukryta prawda (969)
Danuta mieszka z mężem na wsi. Ich córka studiuje i ma przejąć gospodarstwo. Okazuje się, że jest w ciąży. Danuta postanawia ukryć to przed mężem, który ma konserwatywne poglądy.
19.00 Fakty
19.25 Uwaga! Koronawirus
19.55 Uwaga! – magazyn
20.10 Doradca smaku – magazyn
20.15 Na Wspólnej (3267) – serial Polska
20.55 Milionerzy – teleturniej
21.35 W sieci kłamstw – film sensacyjny USA/W. Bryt. 2008
♦♦♦♦
Reż. Ridley Scott, wyk. Leonardo DiCaprio, Russell Crowe, Mark Strong
Agent CIA natrafia na ślad przywódcy islamskiej grupy terrorystycznej. Nawiązuje współpracę ze służbami w Jordanii, aby zbliżyć się do przestępcy. Szef CIA bacznie obserwuje jego poczynania.
0.10 Kuba Wojewódzki

TVN 7

6.20 40 kontra 20 **7.20** Zakochani po uszy (377) **7.55** Ukryta prawda **10.55** Szpital **11.55** Szkoła **12.55** Sąd rodzinny **13.55** Sędzia Anna Maria Wesołowska **14.55** Ukryta prawda **15.55** Szkoła **16.55** Sprzątaczki **17.40** Złodzieje **18.25** Szpital **19.30** Zakochani po uszy (378) – serial obyczajowy Polska **20.00** 40 kontra 20 **21.00** ♦♦♦ Śmiertelna wyliczanka – thriller USA 2002, reż. Barbet Schroeder, wyk. Sandra Bullock **23.35** ♦♦♦♦ Mad Max II – film sf Australia 1981, reż. George Miller, wyk. Mel Gibson

TV 4

8.00 Nasz nowy dom **9.00** Pierwsza miłość (3214) **9.50** Święty (46) **10.20** Fabryka jedzenia **11.20** Detektywi w akcji (109) **12.20** Kobra – oddział specjalny (13) **13.25** STOP Drogówka **15.30** Hardkorowy lombard **17.00** Septagon (56) **18.00** Kochane pieniądze **19.00** Policjantki i policjanci (767) **20.00** Sprawiedliwi – wydział kryminalny (479)– serial kryminalny **21.00** ♦♦♦ Trener – film obyczajowy Rosja 2018, reż. Daniła Kozłowski, wyk. Witalij Adriejew **23.55** Wzór (67) **0.50** Śmierć na 1000 sposobów

TVP Kultura

9.00 ♦♦♦♦ Wałkonie – dr. Wł. 1953 **11.00** Dom nad rozlewiskiem (3, 4) **12.55** Urodzeni artyści **13.30** Czeski Łabędź **14.30** Fechmistrz **14.50** Nieskończoność dalekich dróg **15.30** Nazywam się Cukinia – film anim. **16.45** ♦♦♦ Rodzina na sprzedaż – dramat Brazylia/Niemcy/Polska2017 **18.30** Szaleństwo Majki Skowron (5, 6) **19.40** Muzeum polskiej piosenki **20.00** ♦♦♦♦ Kalifornia – dr. Brazylia 2015, reż. Marina Person **21.35** Co dalej? **22.15** Chaplin na Bali **23.20** ♦♦♦♦ Szpicel – dr. Fr.1962

TV Trwam

11.45 Historia i architektura Polski w rysunkach prof. Ryszarda Natusiewicza **12.20** Mojżesz – 10 przykazań (27) **13.30** Msza Święta z Jasnej Góry **14.20** ♦♦♦ Kateri – film Kanada 2015 **16.10** Jestem mamą **16.30** Fryderyk Chopin i jego muzyka **17.10** Prosto o gospodarce **17.30** XX Rajd Katyński **18.15** Rozmowy niedokończone **19.30** Każdy maluch to potrafi **19.45** Modlitwa dzieci **20.00** Informacje **20.20** Różaniec **21.00** Apel Jasnogórski **21.40** Polski punkt widzenia **22.00** Mojżesz – 10 przykazań

TVP Sport

6.05 Studio LIO Tokio 2020 **6.35** LIO Tokio 2020: Koszykówka – 1/4 finału mężczyzn **8.30** (L) LIO Tokio 2020: Kolarstwo; Boks **12.25** Studio LIO Tokio 2020 **12.50** (L) LIO Tokio 2020: Podnoszenie ciężarów; Podnoszenie ciężarów **14.45** Studio LIO Tokio 2020 **15.00** (L) LIO Tokio 2020: Koszykówka – mężczyzni **15.55** Studio LIO Tokio 2020 **17.00** LIO Tokio 2020: Siatkówka – 1/4 finału mężczyzn **21.30** Olimpijski wieczór **22.35** Tokio po godzinach **1.40** Studio LIO Tokio 2020

TV Puls

6.00 Zbuntowany anioł (126, 127) **8.00** Lombard. Życie pod zastaw (210, 400, 17) **11.00** Zbuntowany anioł (128) **12.00** Zaklinaczka duchów (90, 91) **14.00** Lombard. Życie pod zastaw (211, 212) **16.00** Rodzinny interes (161, 162) **18.00** Lombard. Życie pod zastaw (401, 402)– serial obyczajowy **20.00** ♦♦♦ Skaza – film sensacyjny USA/Kanada 2009, reż. Jeff King, wyk. Walton Goggins **22.05** ♦♦♦ Momentum – thriller USA/RPA 2015 **0.05** ♦♦♦ 6. dzień – film akcji USA 2000 **2.25** Rodzinny interes

♦♦♦♦♦ koniecznie ♦♦♦♦ zdecydowanie tak ♦♦♦ możesz ♦♦ nie musisz ♦ zdecydowanie nie ● dla dorosłych (L) na żywo

DVB-T stacje dostępne w naziemnej telewizji cyfrowej

eprasa.pl fcb69f49ed

ŚRODA 4 Sierpnia

TVP 1

5.30 Studio Letnich Igrzysk Olimpijskich Tokio 2020 – prowadzący i zaproszeni do studia goście zapowiadają rozgrywane danego dnia konkurencje. **7.00** (L) Letnie Igrzyska Olimpijskie Tokio 2020: Boks: półfinał **8.10** Studio Letnich Igrzysk Olimpijskich Tokio 2020 – magazyn olimpijski **8.25** (L) Letnie Igrzyska Olimpijskie Tokio 2020: Kolarstwo, lekkoatletyka

15.20 LIO Tokio 2020: Siatkówka – ćwierćfinał kobiet
16.15 Studio LIO Tokio 2020
17.00 Teleexpress
17.15 Jaka to melodia?
17.55 Dzikie pszczoły (28)
Doukas przyjeżdża do domu Eleni, by poinformować ją, że zgadza się na małżeństwo Asiminy z Nikiforosem. Nestoras prosi wysoko postawionego znajomego o pomoc w ustaleniu, kim jest Kypraios.
18.50 Jeden z dziesięciu
19.20 Tour de Pologne – Kronika
19.30 Wiadomości
20.10 Alarm! – magazyn
20.35 Królowa i konkwistador
Pedro prosi Constanzę, by zaufała Catalinie. Morillo ściga Rebecę i Alberta. Sanya chce jak najszybciej opuścić Cartagenę. Manolo informuje matkę, że chwilowo nikt nie może odwiedzać Sol.
21.30 Olimpijski wieczór
22.10 Operacja Sofia
♦♦ – thriller USA 2012
Reż. Isaac Florentine, wyk. Christian Slater
23.55 Frank Sinatra – głos Ameryki – film dok.

TVP 2

7.00 Transmisja mszy świętej z Jasnej Góry **7.35** Pytanie na śniadanie – pobudka **7.55** Pytanie na śniadanie **10.40** Panorama **10.50** Pytanie na śniadanie **11.30** Dziewczyny ze Lwowa (43) **12.30** Koło fortuny **13.15** Kozacka miłość (153) – serial obyczajowy Rosja/Ukraina **14.05** Va banque – teleturniej **14.35** Na sygnale (293) – serial obyczajowy Polska

15.10 Górscy ratownicy (45)
16.00 Koło fortuny
16.35 Familiada – teleturniej
17.15 Promyk nadziei (80)
Na ceremonii ślubu Suhejli i Omera Ozan dowiaduje się, że Peri jest siostrą Omera. Halil kusi Filiz nowym domem, lecz ona nie chce być jego utrzymanką. Neslihan oznajmia Halilowi, że jest w ciąży.
18.00 Panorama
18.20 Va banque – teleturniej
18.45 Kozacka miłość (154)
19.35 Barwy szczęścia (2442)
20.10 Postaw na milion – teleturniej
21.00 Lato, muzyka, zabawa. Wakacyjna trasa Dwójki: Płock – koncert
21.15 Cena wolności (7) – serial obyczajowy Rosja
22.25 Bankowa gra (5) – serial Niemcy/Luksemburg
23.30 mamy2mamy – komedia
♦♦ Francja 2017
Reż. Noemie Saglio, wyk. Camille Cottin, Lambert Wilson, Juliette Binoche
1.10 Piesza wędrówka: Łzy Boże – serial dokumentalny

Polsat

6.00 Nowy dzień z Polsat News **8.40** Malanowski i Partnerzy **9.40** Sekrety rodziny **10.40** Dlaczego ja? **11.40** Gliniarze – serial fabularno-dokumentalny **12.50** Wydarzenia **13.25** Interwencja – magazyn reporterów **13.40** Trudne sprawy (861) – serial fabularno-dokumentalny Polska **14.40** Dlaczego ja? (1027) – serial fabularno-dokumentalny Polska

15.50 Wydarzenia
16.15 Interwencja
16.35 Gliniarze (512)
Dwunastolatek zostaje porwany. Detektywi zostają skierowani na trop firmy deweloperskiej, której szefowa groziła ojcu chłopca. Okazuje się jednak, że winny jest ktoś z otoczenia matki dziecka.
17.40 Sekrety rodziny (218)
18.50 Wydarzenia
19.25 Gość „Wydarzeń”
20.05 Jeszcze większe dzieci
♦♦ – komedia USA 2013
Reż. Dennis Dugan, wyk. Adam Sandler, Kevin James, Chris Rock
Lenny po latach postanawia wrócić w rodzinne strony, gdyż tęskni za kolegami z młodości. Początkowy entuzjazm ustępuje miejsca przerażeniu. Lenny nie spodziewa się, że jego koledzy są aż tak szaleni.
22.30 Hot Shots! – komedia
♦♦♦ sensacyjna USA 1991
Reż. Jim Abrahams, wyk. Charlie Sheen, Valeria Golino, Lloyd Bridges
0.10 Telemaniak
♦♦♦ – komedia USA 1996

TVN

5.40 Uwaga! **6.00** LAB (33) **7.00** Ukryta prawda – serial fabularno-dokumentalny **8.00** Kuchenne rewolucje: Restauracja „Ślonsko gościno”, Tarnowskie Góry **9.00** Dzień Dobry TVN **11.35** Doradca smaku – magazyn kulinarny **11.45** Ukryta prawda – serial fabularno-dokumentalny **14.55** Szpital (464) – serial fabularno-dokumentalny Polska 2016

16.00 LAB (52) – serial krym.
17.00 Kuchenne rewolucje: Restauracja „Pablo Picasso”, Rzeszów
18.00 Ukryta prawda (970)
Zuza jest utalentowana muzycznie. Jej rodzice postanowili, że będzie brała lekcje u francuskiej skrzypaczki. Znacznie mniej uwagi poświęcają drugiej córce. Na tym tle często dochodzi do kłótni między siostrami.
19.00 Fakty
19.25 Uwaga! Koronawirus
19.55 Uwaga! – magazyn
20.10 Doradca smaku
20.15 Na Wspólnej (3268) – serial Polska
20.55 Milionerzy – teleturniej
21.30 Morderstwo w Białym
♦♦♦ **Domu** – film sensacyjny USA 1997
Reż. Dwight H. Little, wyk. Wesley Snipes, Diane Lane, Daniel Benzali
23.50 Parszywa dwunastka
♦♦♦♦ – film wojenny USA/ /W. Bryt. 1967
Reż. Robert Aldrich, wyk. Lee Marvin, Ernest Borgnine, Charles Bronson
2.50 Uwaga!

TVN 7

7.20 Zakochani po uszy (378) **7.55** Ukryta prawda **10.55** Szpital **11.55** Szkoła **12.55** Sąd rodzinny **13.55** Sędzia Anna Maria Wesołowska **14.55** Ukryta prawda **15.55** Szkoła **16.55** Sprzątaczki **17.40** Złodzieje **18.25** Szpital **19.30** Zakochani po uszy (379) – serial obyczajowy Polska **20.00** 40 kontra 20 **21.00** ♦♦♦ Powiernik królowej – dramat historyczny USA/W. Bryt. 2017, reż. Stephen Frears, wyk. Ali Fazal **23.25** ♦♦♦ Kod Merkury – film sensacyjny USA 1998, reż. Harold Becker, wyk. Bruce Willis **1.50** Zbrodnie, które wstrząsnęły Ameryką

TV 4

6.00 Gliniarz i prokurator (7) **7.00** Strażnik Teksasu (133) **9.00** Pierwsza miłość (3215) **9.50** Święty (47) **10.20** Fabryka jedzenia **11.20** Detektywi w akcji (110) **12.20** Kobra – oddział specjalny (14) **13.25** STOP Drogówka **15.30** Hardkorowy lombard **17.00** Septagon (57) **18.00** Kochane pieniądze **19.00** Policjantki i policjanci (768) **20.00** Sprawiedliwi – wydział kryminalny (480) **21.00** ♦♦ Company of Heroes: Oddział bohaterów – film sensacyjny USA 2013 **23.05** Wzór (68) **0.10** Śmierć na 1000 sposobów

TVP Kultura

9.15 ♦♦♦ Rodzina na sprzedaż – dramat kryminalny Brazylia/Niemcy/Polska 2017 **11.00** Dom nad rozlewiskiem (5, 6) **12.55** Urodzeni artyści **13.30** Chaplin na Bali **14.40** Amerykański sen **15.20** ♦♦♦ Kocie ślady – film kryminalny Polska 1971 **16.50** ♦♦♦♦ Zazie w metrze – komedia Francja 1960 **18.30** Szaleństwo Majki Skowron (7, 8) **19.40** Muzeum polskiej piosenki **20.00** Mistrz i Małgorzata (7) **21.00** ♦♦♦♦ Miłość blondynki – komediodramat Czechosłowacja 1965 **22.30** Sydney, brat Charliego Chaplina

TV Trwam

10.15 Rozmowy niedokończone **11.25** Jestem mamą **11.40** Prosto o gospodarce **12.20** Mojżesz – 10 przykazań (28) **13.10** Petra – tajemnicze miasto **13.30** Msza Święta z Jasnej Góry **14.20** ♦♦♦♦ Łaski pełna – film USA 2015 **16.10** Na zdrowie **16.30** Wyszyński – historia **17.00** Po stronie prawdy **17.30** Rykoszetem **18.15** Rozmowy niedokończone **19.30** Brat Franciszek **20.00** Informacje **20.20** Różaniec **21.00** Apel Jasnogórski **21.40** Polski punkt widzenia **22.00** Mojżesz – 10 przykazań

TVP Sport

10.00 (L) LIO Tokio 2020: Wspinaczka sportowa – kobiety **12.40** Studio LIO Tokio 2020 **12.50** (L) LIO Tokio 2020: Podnoszenie ciężarów – kategoria +109kg mężczyzn, wspinaczka sportowa – kobiety; Podnoszenie ciężarów – kategoria +109kg mężczyzn, wspinaczka sportowa – kobiety **14.45** Studio LIO Tokio 2020 **14.55** (L) LIO Tokio 2020: Wspinaczka sportowa – kobiety **15.55** Studio LIO Tokio 2020 **17.00** IO Tokio 2020 – wydarzenia dnia **20.05** Transmisja sportowa **20.55** Transmisja sportowa **23.25** Olimpijski wieczór

TV Puls

6.00 Zbuntowany anioł (127, 128) **8.00** Lombard. Życie pod zastaw (211, 401, 18) **11.00** Zbuntowany anioł (129) **12.00** Zaklinaczka duchów (91, 92) **14.00** Lombard. Życie pod zastaw (212, 213) **16.00** Rodzinny interes (162, 163) **18.00** Lombard. Życie pod zastaw (402, 403) **20.00** ♦♦♦♦ Sherlock Holmes: Gra cieni – film kryminalny W. Bryt./USA 2011, reż. Guy Ritchie, wyk. Robert Downey Jr., Jude Law **22.25** ♦♦♦ Last Vegas – komedia USA 2013 **0.30** ♦♦ Street Fighter: Legenda Chun-Li – film sensacyjny Kanada 2009

♦♦♦♦♦ koniecznie ♦♦♦♦ zdecydowanie tak ♦♦♦ możesz ♦♦ nie musisz ♦ zdecydowanie nie ● dla dorosłych (L) na żywo

DVB-T stacje dostępne w naziemnej telewizji cyfrowej

CZWARTEK 5 Sierpnia

TVP 1

5.35 Studio LIO Tokio 2020 – magazyn olimpijski **5.50** (L) LIO Tokio 2020: Siatkówka – 1. półfinał mężczyzn **7.45** Studio LIO Tokio 2020 **8.25** (L) LIO Tokio 2020: Kolarstwo torowe, zapasy, lekkoatletyka – chód mężczyzn na 25 km **11.35** Studio LIO Tokio 2020 **12.00** (L) LIO Tokio 2020: Lekkoatletyka, zapasy; Siatkówka – 2. półfinał mężczyzn

15.45 Studio LIO Tokio 2020
17.00 Teleexpress
17.15 Jaka to melodia?
17.55 Dzikie pszczoły (29)
Nikiforos i Asimina są oficjalnie zaręczeni. Eleni spędza noc z Lambrosem. Tolias informuje Doukasa, że w ministerstwie mówi się o przeniesieniu strefy przemysłowej w inne miejsce.
18.50 Jeden z dziesięciu – teleturniej
19.20 Tour de Pologne – kronika
19.30 Wiadomości
20.10 Alarm! – magazyn
20.35 Królowa i konkwistador (33) – serial Kolumbia
Matka Lola nakłada karę na Sol i siostry zakonne. Sol jest przerażona, miała inne wyobrażenia o życiu w klasztorze. Ojciec Bartolomé odczytuje werdykt w sprawie Pedra de Heredii.
21.25 Olimpijski wieczór
22.00 Sprawa dla reportera
23.00 Magazyn śledczy Anity Gargas
23.35 Magazyn kryminalny 997
0.30 Czarna róża (1, 2) – serial obyczajowy Ukraina 2016
2.15 Studio LIO Tokio 2020

TVP 2

7.00 Transmisja mszy świętej **7.35** Pytanie na śniadanie – pobudka **7.55** Pytanie na śniadanie **10.40** Panorama **10.50** Pytanie na śniadanie **11.30** Dziewczyny ze Lwowa (44) **12.30** Koło fortuny – program rozrywkowy **13.15** Kozacka miłość (154) **14.05** Va banque – teleturniej **14.35** Na sygnale (294) – serial obyczajowy Polska

15.10 Górscy ratownicy (46)
16.00 Koło fortuny
16.35 Familiada – teleturniej
17.15 Promyk nadziei (81)
Omer zaszokowany jedzie do Ipek i po kłótni z Mehmutem poznaje swoją rzekomo odnalezioną córkę. Neslihan oznajmia rodzinie, że jest w ciąży. Suhejla cierpi, opuszczona tuż po ślubie.
18.00 Panorama
18.20 Va banque – teleturniej
18.45 Kozacka miłość (155) – serial Rosja/Ukraina
19.35 Barwy szczęścia (2443)
20.10 Postaw na milion
21.00 Lato, muzyka, zabawa. Wakacyjna trasa Dwójki: Płock – koncert
21.15 Cena wolności (8) – serial obyczajowy Rosja
22.25 Bankowa gra (6) – serial Niemcy/Luksemburg
23.30 Człowiek ze złotym pistoletem – film sensacyjny
♦♦♦ W. Bryt. 1974
Reż. Guy Hamilton, wyk. Roger Moore, Christopher Lee, Britt Ekland
1.45 Kibole – dramat kryminalny
♦♦♦ USA/W. Bryt. 2004

Polsat

6.00 Nowy dzień z Polsat News **8.40** Malanowski i Partnerzy **9.40** Sekrety rodziny **10.40** Dlaczego ja? **11.40** Gliniarze – serial fabularno-dokumentalny **12.50** Wydarzenia **13.25** Interwencja – magazyn reporterów **13.40** Trudne sprawy (862) – serial fabularno-dokumentalny Polska **14.40** Dlaczego ja? (1028) – serial fabularno-dokumentalny Polska

15.50 Wydarzenia
16.15 Interwencja
16.35 Gliniarze (513)
Nastolatek ucieka z ośrodka odwykowego, raniąc opiekuna. Wkrótce chłopak napada na swojego wujka. Razem z uciekinierem znika jego siostra.
17.40 Sekrety rodziny (219)
18.50 Wydarzenia
19.25 Gość „Wydarzeń”
20.00 Wolni od długów
Barbara jest krawcową. Kilka lat temu porzucił ją mąż. Została sama z kredytami, których nie jest w stanie sama spłacać. Na jej bardzo wysokie zadłużenie składają się dwa kredyty hipoteczne obciążające jedną nieruchomość.
21.10 Nie kłam, kochanie
♦♦ – komedia romantyczna Polska 2008
Reż. Piotr Wereśniak, wyk. Piotr Adamczyk, Marta Żmuda-Trzebiatowska, Grażyna Szapołowska
23.40 American Beauty
♦♦♦♦ – dramat USA 1999
Reż. Sam Mendes, wyk. Kevin Spacey, Annette Bening, Thora Birch

TVN

6.00 LAB (34) – serial Polska **7.00** Ukryta prawda – serial fabularno-dokumentalny **8.00** Kuchenne rewolucje: Restauracja „Stare mury”, Chrzanów– reality show **9.00** Dzień Dobry TVN **11.35** Doradca smaku – magazyn kulinarny **11.45** Ukryta prawda – serial fabularno-dokumentalny **14.55** Szpital (465) – serial fabularno-dokumentalny

16.00 LAB (53) – serial Polska
17.00 Kuchenne rewolucje: Restauracja „Juran”, Dąbrowa Górnicza
18.00 Ukryta prawda (971)
Wojtek samotnie wychowuje synka. Związał się z Ulą. Ta nie przepada za nianią Mateusza, Kaliną, która zamieszkała w domu Wojtka. Ula jest zazdrosna, mimo że Kalina ma chłopaka.
19.00 Fakty
19.25 Uwaga! Koronawirus
19.30 Fryderyk Festiwal 2021. Koncert galowy najważniejszych polskich nagród muzycznych
20.00 Uwaga! – magazyn
20.15 Doradca smaku
20.20 Na Wspólnej (3269) – serial Polska
21.00 Fryderyk Festiwal 2021. Koncert galowy najważniejszych polskich nagród muzycznych
23.45 Prawdziwa jazda II
♦♦♦ – komedia USA 2016
Reż. Tim Story, wyk. Ice Cube, Kevin Hart, Tika Sumpter
1.55 Totalne remonty Szelągowskiej – magazyn

TVN 7

7.20 Zakochani po uszy (379) **7.55** Ukryta prawda **10.55** Szpital **11.55** Szkoła **12.55** Sąd rodzinny **13.55** Sędzia Anna Maria Wesołowska **14.55** Ukryta prawda **15.55** Szkoła **16.55** Sprzątaczki **17.40** Złodzieje **18.25** Szpital **19.30** Zakochani po uszy (380) – serial obyczajowy Polska **20.00** 40 kontra 20 **21.00** ♦♦♦ Złodziejka tożsamości – komedia kryminalna USA 2013, reż. Seth Gordon, wyk. Jason Bateman **23.25** ♦♦♦ Rambo III – film sensacyjny USA 1988, reż. Peter MacDonald, wyk. Sylvester Stallone **1.35** Zbrodnie, które wstrząsnęły Ameryką

TV 4

6.00 Gliniarz i prokurator (8) **7.00** Strażnik Teksasu (134) **8.00** Nasz nowy dom **9.00** Pierwsza miłość (3216) **9.50** Święty (48) **10.20** Fabryka jedzenia **11.20** Detektywi w akcji (111) **12.20** Kobra – oddział specjalny (15) **13.25** STOP Drogówka **15.30** Hardkorowy lombard **17.00** Septagon (58) **18.00** Kochane pieniądze **19.00** Policjantki i policjanci (769) **20.00** Sprawiedliwi – wydział kryminalny (481) **21.05** ♦♦♦ Dzieci z Jedwabnego Szlaku – dramat wojenny Australia/Chiny/Niemcy/USA 2008 **23.40** Wzór (69) – serial kryminalny

TVP Kultura

9.15 ♦♦♦♦ Zazie w metrze – kom. Fr. 1960 **11.00** Dom nad rozlewiskiem (7, 8) **12.55** Urodzeni artyści **13.30** Sydney, brat Charliego Chaplina **14.35** Mój czas **14.55** ♦♦♦ Boso po ściernisku – komediodramat Słow./ Dania/Czechy 2017 **16.50** ♦♦♦♦♦ Umberto D. – dr. Wł. 1952 **18.30** Szaleństwo Majki Skowron (9) **19.10** Detektywi na wakacjach **20.00** Przedstawienie „Hamleta” we wsi Głucha Dolna – spektakl Polska 1986 **22.05** Tamte lata, tamte dni **22.40** ♦♦♦♦ Do widzenia, do jutra... – dramat Polska 1960

TV Trwam

10.15 Rozmowy niedokończone **11.25** Myśląc Ojczyzna **11.35** Przyroda i ludzie **12.20** Ziemia obiecana (13) **13.30** Msza Święta z Jasnej Góry **14.30** Geniusz stworzenia **16.10** Z wędką nad wodę w Polskę i świat **16.35** Porady medyczne bonifratrów **17.00** Modlitwa w Sanktuarium św. Józefa w Kaliszu **19.30** Przyjaciele i bohaterowie **20.00** Informacje **20.20** Różaniec **21.00** Apel Jasnogórski **21.40** Polski punkt widzenia **22.00** Ziemia obiecana (14) **22.55** Święty nie rodzi się po śmierci

TVP Sport

9.00 Studio LIO Tokio 2020 **9.50** (L) LIO Tokio 2020: Piłka nożna – mecz o 3. miejsce kobiet **12.00** Studio LIO Tokio 2020 **12.30** (L) LIO Tokio 2020: Zapasy – styl wolny – kategoria 57kg mężczyzn; Zapasy – styl wolny – kategoria 57kg mężczyzn **13.10** Studio LIO Tokio 2020 **13.50** (L) LIO Tokio 2020: Siatkówka – 2. półfinał mężczyzn **16.10** Studio LIO Tokio 2020 **17.00** LIO Tokio 2020: Siatkówka – półfinał mężczyzn **18.30** Transmisja sportowa **23.25** (L) LIO Tokio 2020: Chód – 50km mężczyzn

TV Puls

8.00 Lombard. Życie pod zastaw (212, 49, 19) **11.00** Zbuntowany anioł (130) **12.00** Zaklinaczka duchów (92, 93) **14.00** Lombard. Życie pod zastaw (213, 214) **16.00** Rodzinny interes (163, 164) **18.00** Lombard. Życie pod zastaw (403, 404) **20.00** ♦♦♦ Cienki Bolek – komedia USA 2015 **22.00** ♦♦♦ Wielki Stach – komedia sensacyjna USA 2007, reż. Rob Schneider, wyk. Rob Schneider **0.10** ♦♦♦ Kochanie, poznaj moich kumpli – komedia Australia/W. Bryt. 2011 **2.05** Rodzinny interes

♦♦♦♦♦ koniecznie ♦♦♦♦ zdecydowanie tak ♦♦♦ możesz ♦♦ nie musisz ♦ zdecydowanie nie ● dla dorosłych (L) na żywo

DVB-T stacje dostępne w naziemnej telewizji cyfrowej

eprasa.pl fcb69f49ed

Stronę redaguje Zbigniew Jończyk
tel. 505 049 182, e-mail: jon.tg@op.pl

Gmina Ryki

GMINA BĘDZIE BUDOWAŁA MIESZKANIA

Z programu „Mieszkanie Plus" wyszły nici. Teraz szansą na tańsze mieszkania w Rykach ma być Społeczna Inicjatywa Mieszkaniowa

Zainteresowanie programem „Mieszkanie Plus" w gminie Ryki było duże. Do urzędu wpłynęło 170 ankiet. Sporym zainteresowaniem cieszyło się też spotkanie we wrześniu ub.r. z przedstawicielami BGK Nieruchomości, spółką zależną Banku Gospodarstwa Krajowego - instytucją finansującą przedsięwzięcie. Ostatecznie nic z tego nie wyszło

Społeczna Inicjatywa Mieszkaniowa, czyli SIM, to spółka realizująca budownictwo społeczne. Jej zadaniem jest budowanie mieszkań na wynajem o umiarkowanym czynszu. Do jednej z trzech planowanych na terenie województwa lubelskiego spółek, ma zamiar przystąpić gmina Ryki. Radni dali burmistrzowi zielone światło do dalszych działań.

BRAKUJE MIESZKAŃ

SIM, to tak naprawdę nowy program rządowy, który ma zastąpić niezbyt udany „Mieszkanie Plus". Parę lat temu gmina Ryki co prawda przystąpiła do programu i według ówczesnych założeń w tym roku w Rykach miał stanąć już blok mieszkalny. Bloku nie ma, ale zapotrzebowanie na mieszkania w Rykach nadal jest. Szansą na jego zaspokojenie ma być kolejny program rządowy.

- *W mojej ocenie to najlepiej dopracowana wersja, jak do tej pory i daje szansę na to, żeby ten program został wreszcie zrealizowany* - mówi Jarosław Żaczek. Mieszkańcy wciąż dopytują o „Mieszkanie Plus". - *Problem mieszkaniowy w Rykach jest i wydaje się, że ten program jest szansą dla części mieszkańców, których po prostu nie stać na zakup w tym momencie własnego mieszkania* - zaznacza burmistrz Ryk. Od wielu lat nie powstał w Rykach żaden budynek, jeżeli chodzi o budownictwo wielomieszkaniowe. W tym przypadku osoba wynajmująca będzie mogła po 15 latach wykupić na własność mieszkanie. Będzie to też możliwe wcześniej, ale wtedy nie będzie można skorzystać z dopłat państwa. Według szacunków, czynsz ma wynieść między 10 a 13 zł za m2. Mieszkania będą oddane do użytku w stanie gotowym do zamieszkania (podłogi, biały montaż, gładź na ścianach).

PAŃSTWO DOŁOŻY 45%

Nowa inicjatywa pilotowana jest przez Krajowy Zasób Nieruchomości. Polega na powstaniu wielu spółek na terenie całego kraju. Zdaniem ekspertów, ten program ma większe szanse powodzenia. - *W tym programie jest zdecydowanie więcej pieniędzy. Dotacja z budżetu państwa wynosi nie 20 a 45%* - mówi Mariusz Srokol, doradca zarządu KZN, który gościł ostatnio na spotkaniu z radnymi. W skład każdej spółki będzie wchodziło po kilka gmin. Każda na początek otrzyma po 3 mln zł. Pieniądze te mają wystarczyć na utworzenie i prowadzenie działalności spółki, przygotowanie projektu budynku i uzyskania pozwolenia na budowę. Kolejnym etapem będzie już sama budowa. Kolejne 15% wartości budowy pokryją przyszli najemcy mieszkań, a pozostałe 40% będzie pochodziło z kredytu zaciągniętego przez spółkę. - *Gminy nie są obciążone tym procesem w żaden sposób. Nie będą musiały też partycypować w kosztach ewentualnie niezasiedlonych mieszkań* - mówi Mariusz Srokol. Tak było w poprzednim programie.

ZAINTERESOWANIE BYŁO I JEST

Jedyny wkład gminy, to nieruchomość pod budowę mieszkań. Z reguły takie inwestycje realizowane są na działkach należących do Skarbu Państwa. W Rykach takiej działki nie ma, dlatego gmina oferuje swoją działkę między ulicą Kochanowskiego, a Graniczną. Tą samą, którą miała przekazać w „Mieszkaniu Plus". Dzięki przekazaniu działki, gmina zwiększa udziały w spółce. Jak na razie nie wiadomo, z jakimi samorządami gmina Ryki będzie tworzyć spółkę. Ustalenia trwają. Wiadomo, że prezesem będzie ktoś z zewnątrz, wytypowany przez KZN. Swojego człowieka natomiast Ryki będą miały w radzie nadzorczej spółki.

Zdaniem doradcy zarządu KZN, mieszkania mogłyby być gotowe pod koniec 2024 roku lub na początku 2025 roku. Działka, na której miałby powstać blok pozwala na wybudowanie 30 mieszkań, ale jak zaznacza burmistrz, w tym miejscu nie ma ograniczeń co do ilości pięter. Jeżeli zdecydowano by się na postawienie wyższego bloku, mieszkań może być więcej. Podczas zbierania informacji przed przystąpieniem do programu „Mieszkanie Plus", do gminy wpłynęło 170 ankiet od osób zainteresowanych nowym mieszkaniem w Rykach.

Zbigniew Jończyk

Dożynki tak, Dni Ryk nie

RYKI W tym roku, podobnie jak rok temu, odbędą się tylko dożynki. Imprezę zaplanowano na letniej scenie w parku miejskim przy ulicy Warszawskiej w ostatnią niedzielę sierpnia. Rozpocznie je Msza św. odprawiona w kościele parafialnym. Po niej uczestnicy przejdą do parku, gdzie odbędzie się dalsza część dożynek.

Dni Ryk nie będzie ze względów technicznych. To impreza masowa, gdzie finałowy koncert gwiazdy wieczoru w ostatnich latach gromadził kilka tysięcy osób. Teren wokół stadionu, na którym był dotychczas organizowany, to w tej chwili plac budowy, dlatego nie ma miejsca na zorganizowanie festynu. - *Nie zaryzykujemy tak dużej imprezy w parku, który niedawno przeszedł rewitalizację* - mówi burmistrz Jarosław Żaczek.

Na walkę z Covid

RYKI Gmina Ryki otrzymała 10 tys. zł z urzędu wojewódzkiego. To środki pochodzące z funduszu przeciwdziałania Covid-19. Zostaną wydane na działania promocyjne, mające na celu zwiększenie liczby mieszkańców poddających się szczepieniu.

Masz Temat? Zadzwoń 505 049 182

Brakuje 25 tys. zł do nowego samochodu

Druhowie z OSP Leopoldów z niecierpliwością czekają na wymianę samochodu bojowego. Nowy wóz może pojawić się pod koniec tego roku

W połowie lipca komisja przetargowa zapoznała się ofertami na dostawę nowego samochodu strażackiego dla OSP Leopoldów. Wpłynęła jedna oferta ze spółki Szczęśniak Pojazdy Specjalne z Bielska Białej. Firma jest gotowa dostarczyć samochód w ciągu 4 miesięcy od podpisania umowy za 1,025 mln zł. Tymczasem gmina w budżecie miała zabezpieczone prawie 955 tys. zł. Brakowało 70 tys. zł. Z pomocą przyszło starostwo powiatowe, które udzieliło 5 tys. zł pomocy. Na sesji rada miejska wprowadziła zmiany w budżecie zwiększając m.in. dotację dla OSP w Leopoldowie o 45 tys. zł. Nadal potrzeba 20 tys. zł. Druhowie z Leopoldowa robią co mogą, żeby zwiększyć swój wkład finansowy w zakup samochodu. Ostatnio przy współpracy z firmą Green Office Ecologic przystąpili do akcji „Strażaków wspierajmy - elektrosprzęt oddajmy!". W sierpniu (dokładny termin nie jest jeszcze znany) na placu przed remizą druhowie będą przyjmować zużyty i niepotrzebny sprzęt RTV-AGD. Środki, które uda się pozyskać z tej akcji w całości zostaną przeznaczone na zakup samochodu ratowniczo-gaśniczego.

STRAŻACY LICZĄ NA CIEBIE

Odbierane będą m.in. komputery, monitory, sprzęt RTV (telewizory, radia, kamery, sprzęt hi-fi itp.), sprzęt AGD (lodówki, pralki, zmywarki, kuchenki, mikrofalówki, miksery, krajalnice, odkurzacze itp.), telefony stacjonarne i komórkowe, aparaty, tunery, wiertarki, piły, inne elektro-narzędzia itp., świetlówki, żarówki, tonery oraz wszelkie pozostałe urządzenia elektryczne, czyli wszystko co ma kabel lub jest na baterie. - *Liczymy na Was. Prosimy o sprawdzenie w swoich domach czy coś nie zalega z wyżej wymienionych rzeczy i dostarczenie tego do nas* - apelują druhowie na portalu społecznościowym.

zj

1,5 mln na asfalt

GMINA Radni wprowadzili zmiany w budżecie. Przesunięcia finansowe spowodowały m.in. zwiększenie wydatków na remonty dróg. Do wydania jest 1,5 mln zł. Nowym asfaltem będą przykrywane drogi wykonane z destruktu, tłucznia oraz te „asfaltowe", które ciągle co roku trzeba lepić. - *Zobaczymy ile uda się zrobić za te pieniądze* - zaznacza burmistrz Jarosław Żaczek. Plany obejmują miejscowości: Swaty, Ownia, Potok Kolonia, Kolonia Zalesie, Oszczywilk, Bazanów i Sierskowola. - *Robimy tam, gdzie problem drogowy jest największy i takich inwestycji jeszcze nie było np. na Potoku. To miejscowość, w której gmina nigdy nie zrobiła drogi asfaltowej* - tłumaczy burmistrz. Wiadomo, że remontowane odcinki będą miały długość do 1 km, aby nie trzeba było uzyskiwać decyzji środowiskowych. - *Chcemy jak najszybciej ogłosić przetargi i przystąpić do realizacji* - podkreśla włodarz.

kupreads.pl fcb69f49ed

Stronę redaguje Marlena Kuna,
tel. 519 147 553, e-mail: marlena@twojglos.pl

Gmina Stężyca

SPOTKAŁY SIĘ POKOLENIA MIESZKAŃCÓW

Tym razem większość wydarzeń tegorocznych Dni Stężycy zaplanowano na jeden dzień

W miniony weekend dobyły się Dni Stężycy. Jak co roku mieszkańcy i przyjezdni bawili się na stadionie sportowym im. Henryka Frąckiewicza. Tym razem impreza odbyła się pod hasłem „Dni Stężycy - Spotkanie Pokoleń 2021". Sobotnie uroczystości otworzył wójt gminy Zbigniew Chlaściak witając wszystkich gości. Zaraz potem rozpalono tradycyjne ognisko pokoleń i ze swoim występem zaprezentował się Chór Seniora Zorza, zaś zespół Covers bawił gości to późnych godzin.

Tomasz Mikusek
Fot. GOK Stężyca

Zanim rozpoczęła się sobotnia impreza zapłonęło stężyckie ognisko pokoleń. Ogień rozpaliły najważniejsze osoby w gminie: (od prawej) Jarosław Ptaszek (prezes Towarzystwa Przyjaciół Stężycy), wójt Zbigniew Chlaściak, Antoni Tobjasz (przewodniczący rady gminy) oraz Grażyna Domańska (z-ca wójta)

Zwieńczeniem sobotnich Dni Stężycy była zabawa taneczna. Imprezę poprowadził zespół Covers

Tuż po rozpoczęciu zabawy tanecznej na „parkiecie" stadionowym od razu pojawili się pierwsi chętni do tańczenia

Swoje stoisko miał również Gminny Ośrodek Kultury. Można było nabyć ręcznie wykonaną na zajęciach w GOK biżuterię

Od wielu lat Chór Seniora „Zorza" rozpoczyna swoim śpiewem Dni Stężycy. Tak było i tym razem. Zespół prowadzony przez Krzysztofa Jońskiego wystąpił w koncercie pieśni o Stężycy

Na terenie wokół stadionu zapłonęło także kilka małych ognisk, przy których bawiły się całe rodziny spędzając czas do późnych godzin wieczornych

Osiem zastępów gasiło sześć pożarów

STĘŻYCA W czwartek przed godziną 15. strażacy z OSP Stężyca zostali zaalarmowani do pożaru poszycia leśnego w Długowoli. Na miejscu rozpoczęli dogaszanie spalonej ściółki. W międzyczasie dyspozytor Powiatowego Stanowiska Kierowania wskazał strażakom kolejnych pięć miejsc pożaru lasu w odległości kilkunastu metrów od siebie. Działania trwały blisko 4 godz. W akcji brały udział zastępy: PSP Ryki, PSP Ryki (posterunek Dęblin-Masów), OSP Stężyca, Pawłowice, Brzeziny, Paprotnia, Klenia, oraz WSP Dęblin-Lotnisko. Akcję zabezpieczał patrol policji. Dwa dni później straż znów wyjeżdżała do pożaru lasu w Długowoli.

mk

Spotkanie z policjantem

STĘŻYCA 29 lipca o godzinie 13:00 w GOK odbędzie się spotkanie z policjantem dotyczące bezpieczeństwa w Internecie.

mk

Wakacje z GOK i biblioteką

BRZEZINY W ramach wakacyjnego programu „GOK i Biblioteka z bliska i z daleka" instruktorzy odwiedzili dzieci i młodzież w Brzezinach. Na placu przy OSP dzieci chętnie brały udział w przygotowanych grach, zabawach i animacjach. Kolejne zajęcia odbędą się: 28 lipca 10:30 - 13:00, zajęcia plastyczne lepienie naczyń z masy solnej (GOK Stężyca), zajęcia świetlicowe w Brzeźcach 14-18:00, 29 lipca zajęcia świetlicowe w Brzeźcach (14:00-18:00) i w Pawłowicach 12:00-17:00, piątek (30 lipca) zajęcia w Pawłowicach.

b69f49ed

Stronę redaguje Magdalena Grzelak
tel. 724 512 220, e-mail: magda@twojglos.pl

Gmina Ułęż

DOOKOŁA UNOSIŁ SIĘ DYM

- Gdy odebrałem telefon z informacją, że moja hala się pali, przestraszyłem się - opowiada Edwin Mróz

Do zdarzenia doszło w czwartek w Ułężu. - Na szczęście nikomu nic się nie stało i nie ma też strat materialnych - mówi właściciel hali Edwin Mróz

Do niebezpiecznego zdarzenia w hali produkcyjnej w Ułężu doszło w czwartek po południu. - *Ogień się nie pojawił, a jedynie dym. Strażacy szybko zareagowali* - wyjaśnia pan Edwin. O pożarze poinformowała go ochrona. - *Przestraszyłem się i przyjechałem na miejsce* - relacjonuje. Okazało się, że na poddaszu hali, gdzie produkowane są kontenery, doszło do tzw. zaprószenia. - *Nie wyglądało to źle. Budynek nie stał w płomieniach, więc trochę się uspokoiłem* - przyznaje przedsiębiorca. - *Na szczęście nikomu nic się nie stało, bo pracowników już nie było. Nie ma też strat materialnych i dobrze, że tylko tak się to zakończyło* - zaznacza.

ZAPALIŁY SIĘ TROCINY I WEŁNA

W akcji brała udział jednostka z OSP w Ułężu. - *W trakcie przeprowadzonego rozpoznania stwierdzono, że z dwuspadowego dachu krytego blachą wydobywa się dym, więc przy pomocy drabiny weszliśmy tam, żeby ocenić sytuację* - mówi strażak Rafał Gągała. - *Przy pomocy piły do stali i betonu zrobiliśmy otwory w dachu, przez które skierowaliśmy strumienie wody, aby ugasić tlące się trociny, zalegające na stropie* - dodaje. Przez jeden z otworów wprowadzono też wentylator, żeby oddymić poddasze. Paliły się trociny i ocieplenie stropu hali z wełny mineralnej. - *Na szczęście akcja trwała krótko i szybko udało się wyeliminować dym. Nie było żadnych strat i nikt nie ucierpiał* - dodaje Gągała.

Na miejsce dojechały kolejne zastępy z OSP Sobieszyn, Rososz i Zosin. - *Strażacy usunęli część nadpalonej wełny mineralnej oraz tlących się trocin. Zabezpieczyli również plandekami maszyny i urządzenia wykorzystywane w procesie produkcji, przed przeciekającą przez strop wodą* - mówi mł. bryg. Jarosław Lasek, rzecznik ryckiej straży.

Magdalena Grzelak

Montują panele fotowoltaiczne

GMINA W ramach projektu „OZE w gminie Ułęż" rozpoczęła się instalacja paneli fotowoltaicznych. Prace wykonuje firma FlexiPower Group z Kudrowic k. Pabianic. Pracownicy firmy będą indywidualnie kontaktować się z mieszkańcami, żeby ustalić termin montażu. Zainteresowanych jest 113 mieszkańców. Udało się już zamontować 12 zestawów solarnych. Koszt projektu to ponad 3 mln zł.

Zapisz się na warsztaty

UŁĘŻ Trwa nabór na warsztaty kuchni molekularnej „Dla smakoszy", które odbędą się w Gościńcu pod lasem w Grabowcach Dolnych oraz wizytę w tłoczni soków w Trzciankach. Mogą zgłaszać się osoby bez względu na wiek z terenów gminy Ułęż lub powiatu ryckiego. Zainteresowani muszą wypełnić i podpisać formularz zgłoszeniowy do piątku (30 lipca). Można je pobrać ze strony internetowej urzędu gminy, lub w tymczasowej siedzibie GBP w drewniaku w Sobieszynie. Spotkania zaplanowane są na najbliższy wtorek (3 sierpnia). Szczegółowe informacje można uzyskać pod nr tel. 81 866 70 28 wew. 37.

Ruszył remont GOK-u

UŁĘŻ Plac budowy został już przekazany. -*Rozpoczęliśmy od ogrodzenia placu i od demontażu wewnątrz budynku* - wyjaśnia wójt Barbara Pawlak. Zanim doszło do remontu, trzeba było wynieść wszystkie rzeczy z budynku. -*To była ogromna praca, zarówno fizyczna , jak i pod względem logistycznym. Pakowanie, szczególnie książek z biblioteki oraz archiwum Centrum Usług Wspólnych zaczęło się znacznie wcześniej* - dodaje. Siedziba instytucji kultury przejściowo znajduje się w budynku starej szkoły na terenie ZSO w Sobieszynie, a przedszkole zostaje przeniesione na stałe do ZSO. Remont GOK- u ma zakończyć się w listopadzie 2022 roku.

W wakacje dzieci się nie nudzą

GMINA Gminna Biblioteka Publiczna zaprasza najmłodszych na wspólne spędzanie wolnego czasu. Zajęcia z bibliotekarkami odbywają się w świetlicach środowiskowych w różnych miejscowościach. Tym razem przyszedł czas na Sobieszyn. Najmłodsi mieli okazję malować bajkowe kolorowanki i wykonać wesołą kartonową, zieloną żabkę.

Zagrali w mega szachy

KORZENIÓW Tydzień temu na terenie przy Ochotniczej Straży Pożarnej zorganizowano piknik pod chmurką „Cyfrowe GOKi". Uczestnicy wzięli udział w warsztatach z robotyki i programowania. Nie zabrakło okazji do udziału w quizach dla dzieci i dorosłych z nagrodami, a na ekranie dotykowym można było zagrać w grę o programowaniu. Na przybyłych czekała moc atrakcji. To m.in. maty edukacyjne, mega szachy, warcaby, klasy i chińczyk.

eprasa.pl fcb69f49ed

WYSŁAWIA PIĘKNO NADWIŚLAŃSKIEGO GRODU

Od prawie pół wieku kolekcjonuje dawne przedmioty i artefakty o miejscowości (i okolicy), z której pochodzą jego przodkowie. Stanisław Stężycki należy do jednych z aktywniejszych miłośników historii Stężycy

Stanisław Stężycki z dumą określa siebie mianem kolekcjonera, piewcy i bibliofila. Jego mieszkanie w Puławach i dom w Stężycy są istnymi muzeami skrywającymi dzieła sztuki. Już na ścianach można zaobserwować oryginalne płótna i archiwalne fotografie, nawet sprzed ponad stu lat

Tradycyjnie w środku lata niewielka miejscowość nad Wisłą przeżywa swoje święto. Na gminnym boisku płonie ognisko pokoleń, odbywają się zawody sportowe i występy artystyczne. Spośród wielu atrakcji jest i ta, która przyciąga lokalnych społeczników - coroczne zebranie Towarzystwa Przyjaciół Stężycy. 25 lipca nie zabrakło na nim naszego bohatera, który od lat nadaje ton pracom organizacji. Dni Stężycy są bowiem szczególną okazją, by odznaczyć bardziej zasłużone osoby związane z Towarzystwem. To m.in. Stanisław Stężycki proponuje kandydatów do prestiżowego medalu. - *Zawsze nadajemy kilka odznaczeń: dla osoby żyjącej i dla zmarłych. Odznaczonych spośród zgłoszeń wybiera kapituła* - tłumaczy Stężycki. W tym roku ten zaszczyt spotkał spośród żyjących: Grażynę Kurek (była dyrektor GOK), Hannę Czerską (lekarz) i ks. Edwarda Konarskiego (proboszcz parafii, działacz kultury), a spośród zmarłych: Kazimierza Wojdata (OSP), Eugeniusza Mańkowskiego (OSP) i Leszka Kurowskiego (OSP).

SZABLE, PORCELANA I SAMOWAR

Aktywna działalność podczas Dni Stężycy jest namiastką tego, czym na co dzień pasjonuje się pan Stanisław. Jego mieszkanie w Puławach i letnia posiadłość w Stężycy są wypełnione obrazami, zdjęciami i zabytkowymi przedmiotami. Nasz Czytelnik od dziesiątek lat lubuje się w kolekcjonowaniu dzieł sztuki. Są wśród nich oryginały i wierne kopie polskich mistrzów malarstwa oraz rysunki. Stale pozyskuje archiwalne zdjęcia związane ze Stężycą i jej mieszkańcami. A te, które prezentują jego przodków, z szacunkiem umieszcza w ramkach na ścianie.

Nie mniejsze wrażenie robią zabytkowe meble, którymi Stężycki też lubi się otaczać. Tak samo interesujące są drobne przedmioty zgromadzone na regałach i półkach. Pokaźny zbiór lamp naftowych i porcelany może robić niemałe wrażenie. Podobną ciekawość wywołują zawieszone szable, albo stary rosyjski samowar. Oprócz tego wśród drobiazgów warto zauważyć monety i medale, których u stężyczanina jest pełno. Bogaty zbiór obejmuje zwłaszcza okres odzyskania niepodległości i związany jest z osobą Marszałka Piłsudskiego.

MICKIEWICZ WYDANY PROZĄ

Pan Stanisław określając siebie, nigdy nie pomija jednego ważnego zainteresowania, jakim jest księgarstwo. Sam nazywa siebie mianem bibliofila i w pełni na nie zasługuje patrząc na bogaty zbiór książek, a nawet rękopisów. Na półkach znajdują się u Stężyckiego takie perełki, jak choćby jedyne wydanie „Pana Tadeusza" Adama Mickiewicza wydrukowane prozą. Poza tym w jego zbiorze znajdują się dzieła: Jana Kochanowskiego, Dionizego Kniaźnina i Izabeli Czartoryskiej. - *Wszystkie były wydane, jako jedne z pierwszych, w drukarni Jego Królewskiej Mości w Warszawie* - podkreśla nasz Czytelnik.

Osobną grupę wśród zbiorów księgarskich stanowią u pana Stanisława monografie jego brata, Andrzeja. Andrzej Zygmunt Rola - Stężycki posiada prywatny Instytut Genealogii i jest autorem licznych prac historycznych oraz albumów poświęconych rodom szlacheckim. Opisuje w nich dwory, pałace i świątynie Mazowsza południowo-zachodniego. Książek swojego brata pan Stanisław ma w swojej kolekcji wiele.

SKANSEN SPEŁNIENIEM MARZEŃ

Dorobek kolekcjonerski Stanisława Stężyckiego jest tak olbrzymi, że nie wszystkie artefakty mieszczą się w jego domu. Pokaźną kolekcję przechowuje w Puławach, w Pałacu Czartoryskich. Chodzi o ponad 600 eksponatów prezentujących dawny sprzęt domowy, gospodarczy, rolniczy i rzemieślniczy z okolic Stężycy i Puław. Był plan, aby zbiór zasilił mające powstać Muzeum Nauki Rolniczej. Jest jednak inny pomysł, zgodnie z którym w niedalekiej perspektywie eksponaty trafią do Stężycy, a dokładnie na Wyspę Wisła. Nowy dzierżawca terenu, Marek Postrzech, planuje bowiem stworzyć na Wyspie skansen. Idea doskonale wpisuje się w plany Stężyckiego, który też marzył o podobnym miejscu. - *W skansenie będą zwierzęta, chata wiejska, stodoła, studnia z żurawiem oraz sprzęt gospodarski z XIX i XX w. Pan Marek odkupi ode mnie zbiory, a ja będę służył radą i konsultacjami, by Wyspa, skansen i inne działania kulturalne przyciągały do Stężycy młodzież i osoby starsze* - zdradza kolekcjoner.

JEGO PIEŚŃ ŚPIEWAJĄ WSZYSCY

Ale o ile skansen jest jeszcze „pieśnią przyszłości", są i takie pomysły pana Stanisława, które już nabrały realnych kształtów. Ma bowiem w swoim dorobku sporo udanych inicjatyw w ramach działalności Towarzystwa Przyjaciół Stężycy. W 1984 r. ukończył dużą pracę historyczną „Stężyca nad Wisłą - Monografia w zarysie". W następnych latach wydał kilka nowel poświęconych osobom zasłużonym dla miejscowości. Były to m.in. takie pozycje jak: „Portret Bronisławy i Jana Wojdatów", „Marcin Łukaszek", „Towarzystwo Przyjaciół Stężycy" i „Historia Żydów Stężyckich". Więcej pozycji książkowych pan Stanisław wydał w związku ze służbą w Marynarce Wojennej. Napisane w tym czasie książki dotyczyły spraw wojskowych i kolekcjonerskich.

Ciekawostką, ale dobrze dla stężyczan znaną, jest również fakt, że nasz Czytelnik napisał też dwa ważne utwory wierszowane: „Panegiryk o Stężycy" i „Pieśń Towarzystwa" śpiewaną zawsze podczas zjazdów TPS (ostatnio była wykonywana 25 lipca). Z innych, realnie widocznych działań Stężyckiego warto jeszcze wymienić akcję renowacji zabytkowych mogił na cmentarzu w Stężycy. Z własnej inicjatywy dokonał odnowienia krzyża i drzwiczek wejściowych do grobowca Szwelingów i odnowił płytę betonową na grobie kpt. Pazelta.

„MOIM GNIAZDEM JEST STĘŻYCA"

Skąd u Stanisława Stężyckiego wzięło się tak duże zainteresowanie historią? Sam zainteresowany przyznaje, że zdecydowały o tym lata młodzieńcze. - *Wychowywałem się w Grójcu, gdzie na co dzień stykałem się z antykami w kamienicy mojego dziadka Władysława* - mówi pan Stanisław.

Późniejsze zainteresowanie przeszłością, a zwłaszcza historią Stężycy nastąpiło wraz ze ślubem. Stanisław Stężycki ożenił się w 1972 r. z Gabrielą Goździcką ze Stężycy. Tym samym zaczął odkrywać korzenie małżonki, jak i swoje, bo ród Stężyckich, według przekazów pochodzi właśnie ze Stężycy. - *Gniazdem rodowym Stężyckich jest Stężyca nad Wisłą. To z niej wywodził się Zygmunt Stężycki, syn Jana żyjący w latach 1497-1582. Był doktorem praw, kanonikiem krakowskim, rektorem Uniwersytetu Jagiellońskiego, a pochowany został w katedrze wawelskiej. On jako pierwszy użył nazwiska Stężycki w obecnej formie* - zauważa pan Stanisław. Stężyccy należeli do drobnej szlachty, ale wydali z siebie wielu znakomitych ludzi. Nasz rozmówca dumny jest zwłaszcza z Andrzeja, Jędrzeja i Ludwika Stężyckiego (żyjących w XVII w.). Cała trójka była elektorami królewskimi. - *Moja rodzina aż do ostatniego króla zajmowała się elekcją. Zbierała szlachtę i proponowała, kogo należy wybrać królem. Miała dużo posłuchu* - opowiada Stężycki. Dziś w Polsce żyje około pół setki osób z takim nazwiskiem. Co jakiś czas organizowane są zjazdy rodu, w których nie raz brał udział pan Stanisław.

Tomasz Kępka

speedpdf.fcbobfrxed

DODAJ SWOJE OGŁOSZENIE

Jak zamieścić ogłoszenie drobne w gazecie? Wybierz jeden ze sposobów.

SMS

Wyślij SMS z treścią ogłoszenia (maksymalnie 160 znaków), pod nr **74567** zaczynając od skrótu **TGO.** Przykład: TGO.oddam szczeniaki w dobre ręce.
Podaj miejscowość oraz numer telefonu kontaktowego. Koszt SMS-a wynosi 4,92 zł z VAT.
Ogłoszenie ukaże się w kolejnym wydaniu gazety.
Serwis funkcjonuje we współpracy z firmą Bild Presse z siedzibą w Łodzi.

KUPON

Napisz treść ogłoszenia na wyciętym z gazety, ważnym kuponie i dostarcz go do redakcji lub wrzuć do skrzynki kontaktowej gazety. Możesz także wysłać go pocztą.
Ogłoszenie jest bezpłatne i ukaże się w kolejnym wydaniu gazety.

REDAKCJA

Przyjdź do redakcji i podaj treść ogłoszenia. Cena za jedną emisję wynosi 5,00 zł z VAT.

Ogłoszenie dostarczone do redakcji do poniedziałku do godz. 10:00 ukaże się w najbliższym środowym wydaniu. W przypadku wysłania kuponu pocztą lub wrzucenia do skrzynki kontaktowej o terminie publikacji decyduje data dotarcia kuponu do redakcji.
Redakcja zastrzega sobie prawo ingerencji w treść ogłoszenia w przypadku, gdy podana kategoria jest niezgodna z treścią ogłoszenia, lub gdy treść ogłoszenia zawiera błędy ortograficzne lub stylistyczne.
Redakcja nie odpowiada za treść ogłoszeń.

UWAGA!
JEDEN KUPON = JEDNA OFERTA

Pamiętaj, że w jednym ogłoszeniu można podać tylko jedną ofertę sprzedaży, kupna, czynności. W przypadku, gdy w ogłoszeniu będzie więcej ofert, opublikowana zostanie pierwsza w kolejności.

Przykład: z ogłoszenia „Sprzedam kosiarkę rotacyjną, meble kuchenne, rower górski..." opublikowana zostanie oferta sprzedaży kosiarki rotacyjnej. Pozostałe dwie rzeczy należy podać w kolejnych ogłoszeniach.

OGŁOSZENIA

MIESZKANIE
SPRZEDAM

MIESZKANIE w Gdańsku, os. Siedlce, blisko centrum, 58 m2,I piętro, z balkonem. Do remontu.Cena 8 tys. zł/m2 do uzgodnienia. Nr tel. 793 506 726

MIESZKANIE 65 mkw, 3 pokoje, wc, łazienka, kuchnia, duży przedpokój, balkon, gotowe do zamieszkania. Dęblin. Tel. 512 110 392, 501 236 739.

DOM
SPRZEDAM

DOM murowany ok. 170m2, na działce nr. 463, tynki, światło, woda z wodociągu, garaż murowany 16x9m i działkę budowlaną ok. 20 ar. Swaty 5. Cena do uzgodnienia. Tel. 667 315 720.

DOM
KUPIĘ

DOM/DOMEK - Kupię lub wynajmę dom, domek letniskowy lub zabudowania gospodarcze w powiecie garwolińskim, chętnie okolice Wilgi, Stoczka lub Wilkowyi. Stoczek Tel. 503605658.

LOKAL
SPRZEDAM

BUDYNEK sklepowy sprzedam lub wynajmę, 79 m2 z działką 1200 m2 oraz parkingiem. Cena do uzgodnienia. Stężyca. Tel. 661 488 814 lub 509 879 383 .

KIOSK o pow. 15m2 (3x5m). Dęblin ul. Urbanowicza. Cena do uzgodnienia. Tel. 660875083

DO WYNAJĘCIA
POSIADAM

MIESZKANIE w Rykach, pokój z kuchnią, dla jednej osoby, umeblowane, wyposażone w lodówkę, mikrofalówkę, pralkę i kuchnię. Tel. 693 483 414.

LOKAL do wynajęcia w Ósemce na 2 piętrze, Ryki. Tel. 602 538 519 .

LOKAL użytkowy 45 mkw, z pomieszczeniem socjalnym, w bardzo dobrej lokalizacji, po generalnym remoncie, cena 2.300 zł/miesiąc. Dęblin ul. Warszawska 16 B. Tel. 505 149 767.

MIESZKANIE dwa pokoje aneks kuchenny łazienka, pełne wyposażenie, 52 m2, lokalizacja Złote Tarasy Garwolin, ulica Korczaka. Tel. 509 716 272.

MIESZKANIE w wysokim standardzie przy ulicy Zamojskiej za Tesco w Garwolinie, 2 sypialnie plus garderoba, duży salon połączony z kuchnia, duża łazienka z 2-metrową wanną plus prysznic oddzielnie. Tel. 609 551 987.

PAWILON 42 m2 na działalność gospodarczą, z ogrodzonym placem 650 650m2. Nr tel. 692 945 589

KUPIĘ DZIAŁKI
rolne i leśne
tel. 722 080 888

DO WYNAJĘCIA
Lokale o różnej powierzchni
opłata do uzgodnienia
Ryki, ul. Łukowska 7
tel. 506 255 691

KUPIĘ LAS
lub drzewa tartaczne
575 757 962

DZIAŁKA POLE
SPRZEDAM

2 DZIAŁKI budowlane, o pow. 732 mkw i 850 mkw, położone przy ul. Sosnowej w Rykach, osiedle Brzezinka, cena do uzg. Tel. 790 202 007 lub 602 574 645.

DZIAŁKA budowlana w Rykach o pow. 1360m2 (52.88 x 24.25m) z garażem na 2 samochody. Tel. 881 949 093 ŁĄKA o powierzchni 1,01 ha. Rokitnia Stara. Cena do uzgodnienia. Nr tel. 665 505 733

DZIAŁKA 2071 m2 w Mierziaczce, 1 km od ronda przy S17, prad, gaz, woda, nr dzialki: 363/1, kanalizacja priorytetem gm. Gorzno, super miejsce dla rodzin, na spacery, bezpiecznie i naturalnie. Tel: 505 798 254

DZIAŁKA położona w Dęblinie o pow. 567m2, wraz z domem murowanym, 30 - letnim o powierzchni 40 m2 oraz komórką murowaną o powierzchni 20 m2. Działka ogrodzona, wszystkie media w działce. Cena 240 tys. zł. Nr tel. 600 682 317 lub 507 239 964

DZIAŁKA na ROD „Fregata" pow. 316m2 + obszar za działka, zadbana z nasadzeniami. Przyjmuję propozycję od kwoty 10tys. Tel. 660 906 015 lub 667 916 334.

DZIAŁKA budowlana. Nowodwór. Tel. 693451717.

DZIAŁKA 717 mkw, usługowo-mieszkalna centrum Dęblina. Tel. 508062622.

DZIAŁKA rolna nr 155/2 - 0,75 ha z możliwością przekwalifikowania na budowlaną. Działka budowlana nr 1550 - 1,17 ha z podziałem na mniejsze: nr 155/1 - 0,22 ha w mieście Ryki ul. Jana Pawła II / 20. Tel. 601 088 603.

DZIAŁKA budowlano-rolna o pow. 0,50 ha w obrębie Sławiny, dz. ew. 186, szerokość 19 m. Tel: 501 522 526. Cena 150.000 PLN

DZIAŁKA 774 m2, szer. 9m, wszystkie media w ulicy. Cena do uzgodnienia. Dęblin. Nr tel. 667 775 517

SAMOCHÓD
SPRZEDAM

BMW X5 z 2003 r. przebieg 229.399 km diesel SUV. Moc 184 KM w bardzo dobrym stanie technicznym, napęd 4x4. Cena 22.000 PLN do negocjacji. Tel. 604 941 977.

HYUNDAI Getz 2007 r. Ok. Ryk. Tel. 668 956 973.

MICROCAR prod. 2008r. bez uprawnień kat. B na dowód osobisty lub kartę motorowerową, diesel, spalanie 3l na 100 km, dwuosobowy, silnik kubota, przebieg 37 tys. km. Dęblin. Cena do uzgodnienia. 698 687 856.

PEUGEOT 407 2 hdl, poj. sil. 2,0, diesel, kombi, skrzynia biegów manualna, z hakiem, Nie bierze oleju. Wymienione klocki i tarcze przód+ tył oraz piasty koła z tyłu. Przebieg 375 tys. km. Nie działa roleta panoramy,nie odpala sprężarka klimatyzacji, szyba tylna nie opuszcza się. Cena 4,2 tys. zł. Wolica (gm. Abramów) Nr tel. 721 135 604

SKUP AUT. KASACJA
Dobre ceny. Dojazd gratis
Gotówka od ręki
660 454 255

Kupię las lub drzewo tartaczne
722 080 888

RENAULT Scenic 1.6 i 2003r. srebrny , przebieg 218 tys.km. zarejestrowany, el.szyby i lusterka, klimatronic, bezwypadkowy, sprawny technicznie, opłaty ważne, cena 4350 zł. Ryki. Tel. 539 595 509.

RENAULT Scenic 1.9 DTI prod. 2000r. stan bdb. Dęblin. Tel. 798322354.

SKODA Fabia benzyna 1.4, z 2004, kolor srebrno- zloty, klimatyzacja, czujnik cofania, stan dobry, cena 6200 zl, Gmina Stężyca. Tel. 509 294 808.

TOYOTA Corolla vertical, diesel,2006 r. Dęblin. Cena 11 500 zł.Nr tel. 661 498 084

TOYOTA Rav 4 2004r. przebieg 237 tys.km. czarna perła, serwisowana książka, klima, hak, el.szyby, el.lustreka, alu felgi, atrakcyjny wygląd, cena regulowana po obejrzeniu auta, Ryki. Tel. 539 595 509.

TOYOTA Yaris II, stan dobry, 1.0 benzyna. Cena do uzgodnienia. Dęblin. Nr tel. 609 560 633

VW Golf 1.4 benzyna 1999r. 3200. Tel. 506995529.

VW Passat b6 sedan czarny 2006r. 2.0TSI 150 KW, bezwypadkowy, klimatronik, alkantara, hak, 247 tys.km, tempomat, ciemne szyby, alufelgi, super stan, cena 2250 EU. Ryki.

SAMOCHÓD
KUPIĘ

KUPIE SAMOCHODY do 5.000 zł; po cenie mniejszej niż rynkowa; w cenie złomu także; Żelechów Tel. 505 874 162.

KUPIĘ każde auto do 6.000 zł. Tel. 577 079 999.

MOTOCYKL
SPRZEDAM

MOTOCYKL Honda VT poj. 500 Custom, ubezpieczona, zarejestrowana do jazdy, sprzedam lub zamienię na mniejsza poj. z dopłatą, nieduża. Ok. Trojanowa. Tel. 535 393 938.

SKUTER KEEWAY. produkcja 2009r. przegląd do sierpnia 2022r.cena 2.500 zł do neg. Tel. 664978839.

MOTOCYKL
KUPIĘ

MOTOR 125 lub 50. Tel. 605 914 256.

MOTO RÓŻNE
SPRZEDAM

ALU FELGI kpl. 4 szt. z oponami

KUPON NA BEZPŁATNE OGŁOSZENIE DROBNE

*prosimy wypełnić czytelnie drukowanymi literami

TREŚĆ OGŁOSZENIA: .....

.....

.....

CENA: .....

MIEJSCOWOŚĆ: .....

TELEFON KONTAKTOWY: .....

TWÓJ Głos

KUPON WAŻNY DO
9 sierpnia

eprasa.pl fcb69f49ed

OKRĘGOWA STACJA KONTROLI POJAZDÓW

Włodzimierz Lesisz

- MECHANIKA POJAZDOWA
- SKLEP MOTORYZACYJNY
- STACJA PALIW

Pełny zakres badań technicznych

08-530 Dęblin, ul. Szpitalna 2
kom. 506 17 00 95, tel. 81 88 01 920

USŁUGI KOMINIARSKIE

FREZOWANIE KOMINÓW

- czyszczenie mechaniczne
- wkłady kominowe
- ceramika izolowana
- odbiory, przeglądy

do każdego frezowania NASADA GRATIS!

KOM-FREZ tel. 783 493 576

TECHNIKA GRZEWCZA I SANITARNA

INSTALMAR Marek Kulik tel 511 299 548

Roboty Ziemne:
- Usługi minikoparką
- Transport wywrotką 3,5 tony
- Przeciski pneumatyczne
- Przyłącza wodno-kanalizacyjne
- Przydomowe oczyszczalnie ścieków
- Wykopy pod fundamenty, korytowanie pod kostkę
- Przyłącza i instalacje gazowe

Usługi Hydrauliczne:
- instalacje wodno-kanalizacyjne
- instalacje grzewcze
- instalacje p.poż.
- kotłownie
- przewierty techniką diamentową

SKLEP HYDRAULICZNY MONIX Dęblin, ul.Warszawska 100 tel. 508 457 815

MAKLESZ

- wykopy, zasypy, plantowanie
- transport piachu, żwiru, pospółki, ziemi ogrodowej
- transport 20-30 ton
- piasek kwarcowy
- kruszywo betonowe, drogowe i ozdobne
- układanie kostki brukowej
- zamiatanie dróg i parkingów

WAGA 60 ton

08-500 Ryki, ul. Swatowska 20
tel. 602 284 292, 698 642 151

POSADZKI MIXOKRETEM

Wojciech Bednarczyk

tel. 600 707 294

Usługi Remontowo - Budowlane

DOCIEPLENIA BUDYNKÓW
PRACE WYKOŃCZENIOWE

Kulik Tomasz
Nowy Bazanów 19b, kom. 500 708 705

STUDNIE
Mirosław Izdebski
Dąbrówka Stany 74

- STUDNIE WIERCONE
- POMPY CIEPŁA
- DESZCZOWNIE
- ODWODNIENIA

608 046 239
504 320 592

SKUP ZŁOMU I METALI KOLOROWYCH

- NAJWYŻSZE CENY W REGIONIE
- Odbiór złomu systemem kontenerowym
- Płatne GOTÓWKĄ
- Waga elektroniczna
- Auto kasacja

tel. 609 126 733
Ryki, ul. Kolejowa 1

AUTO KASACJA

Ryki, ul. Kolejowa 14
(obok stacji benzynowej Bliska)

AUTO KASACJA tel. 781 200 418
SPRZEDAŻ CZĘŚCI tel. 603 756 451

- Wydawanie zaświadczeń do wyrejestrowania pojazdu
- Odbiór pojazdu od właściciela
- Płatność gotówką za odebrany pojazd
- Skup katalizatorów
- Sprzedaż części samochodowych

www.zlomstal.pl

Pian-Pur Piotr Gos **Docieplenia**

Pianą Pur-otwarto i zamknięto komórkową
wiercenie metodą DIAMENTOWĄ

08-500 Ryki
Sędowice 8a

klimatyzacja · elektryka · hydraulika

tel. 691 970 308

USŁUGI REMONTOWO BUDOWLANE
Michał Prządka

- remonty i wykończenia wnętrz
- adaptacje poddaszy
- układanie glazury, terakoty i gresu
- malowanie, szpachlowanie
- zabudowy z płyt G-K
- sufity podwieszane
- montaż drzwi i parapetów
- docieplenia budynków
- malowanie elewacji i wiele innych

PERFEKT-BUD

Czernic 171, 08-550 Kłoczew
e-mail: perfekt-bud0404@wp.pl
669-319-899
663-359-509

205/55 R16 Peugeot. Tel. 662 596 281.

BRYCZKA konna, gotowa do jazdy w jednego konia lub dwa, siedzenia tapicerowane, zabytek. Ok. Trojanowa. Tel. 535 393 938.

FELGI stalowe z oponami Continental 175/65 R14 4 szt. pasują do Fiata 500, Panda, Punto, Ford Ka. Tel. 662 596 281.

FELGI z oponami zimowymi, 4 szt., rozm. 13x170x65. Cena 240 zł do uzgodnienia. Nr tel. 690 606 431

HAK do Audi 80 B3, cena do uzg. Ok. Ryk. Tel. 507 090 134.

MOTOROWER Romet, kadet rok1985m kompletny, zarejestrowany, ubezpieczony + dużo części. Cena do uzgodnienia. Nr tel. 517 120 621

OPONY dętki lotnicze, nowe i używane, różne rozmiary np. 900x300. Cena do uzgodnienia. Tel. 517 120 621.

OPONY zimowe komplet, z felgami 175/65/14, mało używane Dębica. Ryki. Tel. 519 439 933.

PRZYCZEPA kempingowa, cena 4.000 zł. Tel. 518 791 808.

PRZYCZEPKA samochodowa 200x100 plandeką zarejestrowana, ubezpieczona. Tel. 603 741 334.

PRZYCZEPKA samochodowa nierejestrowana wymiar 120x100. Tel. 664 495 174.

ROWER elektryczny; trójkołowy; cena 3.000 zł; Żelechów Tel. 502 732 292.

MOTO RÓŻNE

KUPIĘ

MOTOR stary; sprawny, zepsuty; do remontu; w częściach; z papierami lub bez; Ryki - Garwolin Tel. 578 895 990.

STARE auta, motocykle ciągniki rolnicze, przedmioty z PRL lub starsze, przedwojenne. Garwolin. Tel. 503605658.

OPONY lotnicze, samolotowe. Tel. 570 530 800.

MASZYNY ROLNICZE

SPRZEDAM

KOMBAJN do zbioru porzeczek, Arek III, stan idealny. Cena do uzgodnienia. Nr tel. 609 560 633

KROKODYL do obornika na dwa siłowniki szer. 1.2 lub 1.5m, solidny. Cena do uzgodnienia, Okolice Kłoczewa. Tel. 693743177

DMUCHAWA do zboża w bardzo dobrym stanie, rury około 10 m w zestawie. Cena do uzgodnienia. Okolice Kłoczewa. Tel. 693 743 177

ROZRZUTNIK Czarno Białostocka prod. 1995r. adapter na 2 wałki, mało używany. Ok. Kłoczewa. Tel. 517 293 861.

KOMBAJN ziemniaczany Anna w dobrym stanie, cena 5.000 zł. Ok. Kłoczewa. Tel. 573 230 108.

PŁUG obrotowy 3-skibowy firmy Cappon, hydrauliczna regulacja szerokości orki, vario, cena 14.000 zł.Ok. Ryk. Tel. 602 591 529.

PRASA kostkująca Sipma Z224/1, garażowana, stan bdb, cena 8.500 zł do neg. Ok. Ryk. Tel. 692 800 585.

BRONA talerzowa 4x6 tal. szerokość 2,70m. Tel. 669 432 215.

TAŚMOCIĄG dł. 6 m szer. 60 cm, kompletny. Tel. 669 432 215.

KLATKA na podnośnik do ciągnika, metalowa, z drzwiami, bardzo solidna, mało używana, cena 750 zł. Ok. Ryk. Tel. 692 800 585.

ROZRZUTNIK jednoosiowy, Dobre Miasto, stan dobry, jedna opona nowa, druga w bardzo dobrym stanie, sprawny, cena 2.680 zł. Białki Dolne. Tel. 511 708 359.

PRASA new holland 270. Cena 3000zł do uzg. Okolice Ryk. Tel. 515369702.

GLEBOGRYZARKA do truskawek zrobiona z mostu od żuka, solidna konstrukcja, regulowana szerokości. Więcej informacji telefonicznie. Tel. 605277313.

SILOSOKOMBAJN do kukurydzy jednorządkowy, Z364, prod. 1999r. cena 1.800 zł. Ok. Ryk. Tel. 81 8653331.

OPRYSKIWACZ 400 litr podwieszany z przystawką sadowniczą do oprysku drzewek lub krzewów owocowych, stan dobry, Sierskowola. Tel. 607 231 620.

PRZYCZEPA rolnicza Schmitz wywrotka, 12 tonowa, stan db, odnowiona, cena do uzg. Ok. Ryk. Tel. 605 669 739.

DMUCHAWA do zboża, cena 1050 zł. Okolice Ryk. Tel. 723 005 373.

SIEWNIK zbożowy Mazur szer. 4m, stan bdb, cena 3.000 zł. Ryki. Tel. 723 005 373.

ZGRABIARKA karuzelowa KHUNA 3,5m szer. grube koła, 9 ramion, sprawna, stan bdb. Tel. 505 900 999.

CIĄGNIK z turem 2009r Zefir stan bardzo dobry. Tel. 693451717.

PRASA kostka Class, stan dobry, cena 4.000 zł. Tel. 693451717 .

KOSIARKA rotacyjna; cena 1.500 zł do negocjacji; Stary Miastków Tel. 512 896 334.

ŁADOWACZ do balotów; samopoziomujący na podnośnik do ciągnika; cena do uzgodnienia; okolice Żelechowa Tel. 660 447 006.

KOMBAJN zbożowy; John-Deere

HURTOWNIA SPOŻYWCZA u Helenki

Maria Pawlak

Oferujemy:
- mrożonki, flaki,
- świeży drób,
- wędliny, konserwy,
- napoje, słodycze,
- lody
- konserwy rybne

BARDZO DUŻY WYBÓR RYB i ŚLEDZI

OBSŁUGUJEMY CHRZCINY, KOMUNIE IMPREZY OKOLICZNOŚCIOWE

ryby mrożone, wędzone, smażone i śledzie

RYKI, ul. Żytnia 10 (za budynkiem OSI)
☎ 81 8652 103

Zapraszamy:
Pn-Pt 7.00-17.00
Sob 7.00-15.00

P.P.H.U. DALEX USŁUGI ZIEMNE
www.dalex-robotyziemne.ngb.pl

- wykopy, niwelacje, plantowanie
- załadunki, rozładunki
- transport wywrotkami
- usługi minikoparką, koparko-ładowarką i koparką
- sprzedaż piachu, żwiru

KRUSZYWO BETONOWE

P.P.H.U. DALEX OGRODZENIA

- betonowe i panelowe
- słupki, podmurówki do siatek i paneli
- produkcja sprzedaż montaż
- furtki i bramy panelowe

SZAMBA KOMPLEKSOWO
kręgi przepusty i inne wyroby betonowe

www.dalex-robotyziemne.ngb.pl
Ryki, Kazimierzyn 2
tel. 606 212 049

sprasa.pl fcb69f49ed

WYPOŻYCZALNIA SPRZĘTU BUDOWLANEGO

tel. 605 968 002

WWW.WYPOZYCZALNIA-KORZENIOW.PL

KORZENIÓW 75

- ZAGĘSZCZARKI DO GRUNTU
- PIŁY DO BETONU
- AGREGATY PRĄDOTWÓRCZE
- MŁOTY WYBURZENIOWE
- MŁOTOWIERTARKI
- WIERNICE DO BETONU
- WIERTNICE DO GLEBY
- ŁUPARKI DO DREWNA
- RĘBAKI DO GAŁĘZI
- GLEBOGRYZARKI
- NAGRZEWNICE, DMUCHAWY
- SZLIFIERKI DO GIPSU
- OSUSZACZE POWIETRZA
- ODKURZACZE PRZEMYSŁOWE
- PRZECINARKI DO PŁYTEK
- CYKLINIARKI
- MOTOPOMPY
- ZSYPY DO GRUZU
- ZACIERACZKI DO BETONU
- BETONIARKI
- ŁATY WIBRACYJNE
- WIBRATORY DO BETONU
- I WIELE INNYCH

BADANIE WZROKU

OKULISTA OPTOMETRYSTA

dr Magdalena Białek
mgr Dawid Dras

DOBÓR OKULARÓW dla dzieci i dorosłych

OPTYK DRAS ul. 15 PP Wilków 3c 730 699 906

Biuro Usług Księgowych Bany Jolanta

- Zakładanie działalności gospodarczej
- Biznes plany
- Księgowość firm
- Rozliczenia PIT
- Wnioski w programie „Czyste powietrze"

Sarny 28A, 08-504 Ułęż
728 837 098

SANMED

Specjalistyczne Centrum Medyczne SANMED

STOMATOLOGIA ORTODONCJA

Do końca września - 10% na każdy zamówiony aparat ortodontyczny

Więcej informacji i rejestracja pod nr telefonu
535 202 010 oraz 81 865 12 27
lub w rejestracji przy ul. Słowackiego 4
Placówka znajduje się w pawilonie handlowym „MERKURY"
ul. Słowackiego 4/5C

960; Heder 4,20; kabina; sieczkarnia; cena do uzgodnienia; Garwolin Tel. 784 412 244.

PŁUGI 4-skibowe; Grudziądz; 4x40; cena do uzgodnienia; Borowie Tel. 608 061 723.

BRONA talerzowa 2x6 / 2x7 / 2x8 / 2x9 talerzy, stan bdb. Tel. 570530800.

ŚRUTOWNIK na kamienie. Stryj. Tel. 257543487.

ŚRUTOWNIK duży na kamienie. Bazanów. Tel. 538 476 250.

PRASA rolująca walcowa Deutz-Fahr. Tel. 691 312 727.

CIĄGNIK C328/330 stan dobry. Tel. 660 492 873.

OPRYSKIWACZ ciągnikowy o poj. 400 litr, nowa pompa, filtr, wskaźnik ciśnienia. Ryki. Tel. 511 110 818.

RĘBAK z silnikiem esa diesel, z łuparką, palony ze starterem na rozrusznik. Ryki. Tel. 511 110 818.

SIEWNIK 15 ka oryginał farba, bardzo ładny, dobrze sieje, stan bdb. Tel. 669 717 566.

BRONY 4ki zeby, długa ramka proste, stan bdb. Tel. 669 717 566.

ŚRUTOWNIK Bąk z silnikiem, cena 500 PLN, Żelechów. Tel. 662 105 161 .

LINY stalowe do zgarniaczy obornika fi10, fi12, fi13, koła linowe oraz zakuwanie lin. Tel. 603 346 594.

SIEWNIK Poznaniak; garażowany; kompletny; w oryginale; stan bdb; cena do uzgodnienia; okolice Maciejowic Tel. 798 524 880.

ROZRZUTNIK obornika Czarna Białostocka; 1-osiowy; 3,5 tony; z 2009 rok; od nowości nieużywany; garażowany; cena do uzgodnienia; okolice Maciejowic Tel. 798 524 880.

KOSIARKA rotacyjna 1.65 metra; cena do uzgodnienia; okolice Garwolina Tel. 506 668 445.

PRZEWRACARKA karuzelowa Pająk; cena do uzgodnienia; okolice Garwolina Tel. 506 668 445.

SILNIK do Bizona Supra; cena do uzgodnienia Tel. 506 668 445.

AGREGAT ścierniskowy Gruber; cena do uzgodnienia Tel. 506 668 445.

AGREGAT ścierniskowy Gruber; cena do uzgodnienia Tel. 506 668 445.

PŁUG 4-skibowy; cena do uzgodnienia Tel. 506 668 445.

HEDER do Bizona; cena do uzgodnienia Tel. 506 668 445.

KOMBAJN zbożowy Bizon; cały na części Tel. 506 668 445.

MASZYNY ROLNICZE

KUPIĘ

MASZYNY rolnicze typu: kombajn ziemniaczany, glebogryzarka, talerzówka, prasa i inne. Ok. Kłoczewa. Tel. 517 293 861.

MASZYNY, CIĄGNIKI - sprawne i do remontu. Tel: 505 900 999

KAŻDĄ maszynę rolniczą i ciągnik; stan obojętny; mogą być do remontu Tel. 506 668 445.

KOMBAJN zbożowy; może być uszkodzony lub niekompletny - każdy stan Tel. 506 668 445.

MASZYNY URZĄDZENIA

SPRZEDAM

PALECIAK do Tura, mocowanie euro ramka. Wspawane tulejki. Cena do uzgodnienia. Tel. 693 743 177.

CHŁODZIARKA do mleka 40-konwiowa, sprawna. Ok. Ryk. Tel. 668 322 990.

PIECYK gazowy, stan bdb. Zalesie. Tel. 884 289 721.

MAGIEL elektryczny; szerokość wałka 85 cm; cena do uzgodnienia; okolice Górzna Tel. 600 388 263.

PRALKA „Bosh"; z góry wkładana; na chodzie; w dobrym stanie; niedrogo; sprzedaje z powodu zakupu większej; cena ok. 180 zł do uzgodnienia; okolice Garwolina Tel. 500 446 562.

KRAJZEGA siłowa; cena do uzgodnienia; okolice Garwolina Tel. 502 468 112.

WAGA dziesiętna komplet odważników, stan bardzo dobry, cena 200 zł. Swaty. Tel. 607 462 333.

PIEC użytkowany do OC moc 1,2 m stan dobry, firmy Maciejowice. Tel. 880 138 568.

TERMA na ciepłą wodę. Stryj. Tel. 25 7543487.

MYJNIA ciśnieniowa profesjonalna, diesel. Garwolin. Tel. 664 495 174.

DMUCHAWA do śniegu, profesjonalna benzyna, 9 km. Tel. 664 495 174.

HEBLARKO - krajzege, cena 1000 PLN. Żelechów . Tel. 662 105 161.

KUPIĘ ZBOŻE
506 550 274
Pomoc w załadunku, podajnik ślimakowy

GABINET STOMATOLOGICZNY
lek. stom. ARTUR ZATORSKI
artuDent
ul. Kolejowa 20, DĘBLIN
rejestracja telefoniczna cały tydzień
66 66 950 66
www.artudent.pl

KUPIĘ
ZBOŻA PASZOWE I KONSUMPCYJNE:
jęczmień, żyto, pszenicę, pszenżyto, owies
- KAŻDEJ JAKOŚCI
Zapewniam transport i odbiór z gospodarstwa
Płatne po załadunku
518 048 715

CENTRUM STOMATOLOGICZNE
LUXDENT
Ryki, ul. K. Wojtyły 3
I piętro, nad MediVitą

lek. dent.
Sławomir KONCEWICZ
tel. 534 260 870

- leczenie próchnicy
- stomatologia estetyczna
- odbudowa zębów
- chirurgia
- protetyka
- profilaktyka
- stomatologia dziecięca
- RTG: pantomogram, zdjęcia zębowe

Rejestracja telefoniczna prowadzona jest przez 7 dni w tygodniu

SKUP ZBOŻA
- żyto - owies
- pszenżyto - i inne
Magazyn Żelechów
lub odbiór z gospodarstwa
tel. 508 151 622

SKUP ZBOŻA
żyto
pszenżyto
owies
Magazyn Wola Żelechowska
lub odbiór z gospodarstwa
tel. 507 663 425

GABINET GINEKOLOGICZNY
RYKI, ul. Sienkiewicza 12
KRZYSZTOF BOJAR
tel. 602 377 093
telefoniczne uzgadnianie terminu wizyty
przyjmuje w czwartek 16 - 19

OKRĘGOWA STACJA KONTROLI POJAZDÓW
WAROWNY AUTO SERVICE
WSZYSTKIE POJAZDY I RODZAJE BADAŃ
Do każdego badania upominek lub bon gotówkowy
Sprawdź upominki na naszej stronie
Pon-Pt: 8:00-19:00
Sobota: 8:00-14:00
RYKI, Stara Dąbia 32, tel. 81 865 11 01 www.StacjaKontroliPojazdowRyki.pl

Ruukki® Frigge
Blachodachówka modułowa
RUUKKI
Autoryzowany dystrybutor:
TRAKO MATERIAŁY BUDOWLANE
Ryki, ul. Warszawska 170
tel. 660 906 028

epiprasa.pl fcb69f49ed

DAMBUD Damian Łysiak
- KOMPLEKSOWA BUDOWA DOMÓW
- POSADZKI MIXOKRETEM
- TYNKI TRADYCYJNE
- DOCIEPLENIA BUDYNKÓW I PODDASZY
z materiałów własnych (tylko renomowanych firm) i powierzonych
TANIO SOLIDNIE
VAT 8%
AUSTROTHERM CEMEX
tel. 516 042 920, 574 942 212

Surowce wtórne KORNEX z myślą o środowisku
08-504 Ułęż, Korzeniów 80
SKUP SUROWCÓW WTÓRNYCH
OBSŁUGA FIRM
odbiór makulatury
odbiór folii
ODBIÓR ODPADÓW BUDOWLANYCH / GRUZU
KORNEX SUROWCE WTÓRNE tel. 81 866 76 92 tel. 665 622 822
81 866 76 92 665 622 822 669 105 580

USŁUGI ZIEMNE
KOPARKĄ KOŁOWĄ I MINIKOPARKĄ
- WYKOPY, ZASYPY, WYBURZANIE
- NIWELACJA TERENU
- ROZŁADUNEK, ZAŁADUNEK
- UKŁADANIE KOSTKI
- KRUSZYWO DROGOWE
- KRUSZYWO BETONOWE
JARKOP Jarosław Dembek
Czernic 38, 08-550 Kłoczew
tel. 721 094 302

AUTO KASACJA SKUP AUT
- Wycena przez telefon.
- Zaświadczenie o demontażu.
- Zwrot OC.
- Odbiór lawetą.
- Gotówka od ręki.
515 595 795

WYPOŻYCZALNIA SPRZĘTU BUDOWLANEGO
- zaginarka/giętarka do blachy
- młot wyburzeniowy
- przyczepka samochodowa
- listwa wibracyjna
- zagęszczarka do gruntu
- zagęszczarka skoczek
- betoniarka
- wyciągarka
- osuszacz
- stęple budowlane
- rusztowania warszawskie
506 516 524
08-540 Stężyca, ul. Rokicka 12

ZBIORNIK na mleko 400l tel. 609 658 524

SILNIKI elektryczne 2KW 3KW 4 KW i większe. Tel. 603 346 594.

KRAJZEGA siłowa. Tel. 697102849.

WARSZTAT tkacki-krosna, Okolice Trojanowa. Tel. 666 370 310.

PRASA New Holland 270. Ryki. Cena 3 tys. zł. Nr tel. 515 396 702

PRODUKTY I PŁODY ROLNE
SPRZEDAM

DOTACJE PROW 2014-2020. Modernizacja Gospodarstw Rolnych –trwa nabór wniosków na zakup maszyn (dofinansowanie 50 %). Kwota wsparcia do 200 tys. zł. Wypełnianie wniosków, dojazd do rolników. Tel. 795-931-529.

ZBOŻE owies i pszenżyto. Janisze. Tel. 691165395.

SIANO w belach pogodne. Tel. 691 312 727.

JAJKA wiejskie, w różnych cenach. Tel. 506128162.

ZBOŻE - pszenica, pszenżyto, mieszanka, sprzedam. Ownia tel. Tel. 669 442 970.

SIANO w belach i kostkach z dowozem na miejsce. Tel. 661 824 902.

SIANOKISZONKA w balotach; zbiór 2020 r; dzwonić po 17:00; cena 70 zł/szt; Miastków Kościelny Tel. 789 135 135.

SŁOMA po kombajnie; z pszenżyta i mieszanki; cena do uzgodnienia; Gąsiory Tel. 660 447 006.

SŁOMA żytnia. Grabów Szlachecki. Tel. 782 793 083.

WAPNO nawozowe luzem , magnezowe , węglanowe , tlenkowe . Tel. 503 763 553.

OTRĘBY żytnie Przemiał Zbóż Młyn Żelechów, ul. Długa 75. Tel. 604 522 985

ZIEMNIAKI paszowe oraz jadalne. Paprotnia. Nr tel. 608 887 301

PRODUKTY I PŁODY ROLNE
KUPIĘ

SKUP zbóż Ułęż, każda ilość, dostawy do magazynu w Ułężu lub odbiór z gospodarstwa. Ceny zależne od aktualnych cen rynkowych. Szybkie i terminowe płatności. Tel. 608 418 257

AGD RTV
SPRZEDAM

TELEWIZOR Samsung 55 cali; LG 42 cale; Samsung 32 cale; nowe; cena do uzgodnienia; Garwolin Tel. 507 253 977 i 25 682 35 33.

KAMERA Sony. Garwolin. Tel. 664 495 174.

MEBLE
SPRZEDAM

NAROŻNIK z funkcją spania; tanio; Sobolew Tel. 501 327 875 .

MEBLE młodzieżowe; plus łóżko; w bardzo dobrym stanie; cena do uzgodnienia; Sobolew Tel. 501 327 875.

REGAŁY sklepowe drewniane; i lada sklepowa drewniana; w bardzo dobrym stanie; cena do uzgodnienia; okolice Pilawy Tel. 506 029 436.

KOMPLET wypoczynkowy 3 i 2 osobowy plus fotel. Tanio 500 zł. Pawłowice. Tel. 665 474 665.

MEBLE: szafy, komody, krzesła, stoły, fotele. Możliwy transport. Ryki. Tel. 662 271 795.

ŁÓŻKO rehabilitacyjne, używane, 3 w 1 oraz wózek inwalidzki i nowe krzesło na wannę i toaletę. Kletnia. Cena do uzgodnienia. Nr tel. 507 588 151

BUDOWLANE
SPRZEDAM

GRZEJNIK w kolorze białym, łazienkowy. Nowy, nie używany. Stan idealny. Cena do uzgodnienia. Dęblin. Nr tel. 668 159 828

DESKI sosnowe; 1 cal; długość 4 metry; cena do uzgodnienia; okolice Łaskarzewa Tel. 692 002 167.

SŁUPKI metalowe do ogrodzenia sztachetowego. Ok. Ryk. Tel. 668 322 990.

DESKA podłogowa sosnowa; wymiary: 11 cm x 2,9 cm x cm 370; około 200 m.kw; po 65 zł za m.kw.; Korytnica Tel. 607 607 700 .

DESKA podbitka; szalówka; elewacyjna; sosnowa; wymiary: 300 cm długość; 9,3 cm szerokość; grubość 17 mm; cena 42 zł za m.kw; dostępne 350 m.kw.; Korytnica Tel. 607 607 700 .

LISTWA przypodłogowa; dębowa; 20x45; cena 5 zł za m.b; Korytnica Tel. 607 607 700 .

LISTWA profilowana - cokół; sosnowa; przypodłogowa lub opaska do drzwi; szerokość 90 mm; grubość 15 mm; długość 3 m; w cenie 8 zł za m.b.; dostępne ok 350 m.b; Korytnica Tel. 607 607 700 .

PANELE drewniane Firmy balticwood r; z drewna jesionowego w kolorze mahoń; wymiary: 182x 1200x10 mm; dostępne ok 100 m.kw; po 45 zł za m.kw; Korytnica Tel. 607 607 700 .

PARKIET ok 150 m.kw; w cenie 55 zł m.kw; Korytnica Tel. 607 607 700 .

DESKA tarasowa modrzew; wymiary: 145x27x3000 mm; cena 75 zł m.kw; dostępne 150 m.kw; Korytnica Tel. 607 607 700 .

STOPNIE dębowe rustik; wymiary: 31 cm x 4 cm x100-115 cm; w cenie 85 zł za m.b; dostępne 100 m.b; Korytnica Tel. 607 607 700.

PARAPETY sosnowe-stopnie; wymiar 32 cm szerokość; grubość 4 cm; długość 3,15 m; sztuk 50; cena za m.b sztuk 50; Korytnica Tel. 607 607 700.

BLACHA Nowa; 12 mm; 1500 x 3000; cena 5,80 zł/kg; Maciejowice Tel. 888 302 303 lub 25 682 57 94.

BLACHA trapezowa; ciemny brąz; T18; cena 40 zł/m2. Maciejowice. Tel. 888 302 303 lub 25 682 57 94.

SŁUKI solidne; z grubego kątownika; 50x50x5; cena 28 zł/szt. Maciejowice. Tel. 888 302 303 lub 25 682 57 94.

Ogrzej dom wygodnie i ekologicznie
- Sprzedaż zbiorników gazowych na własność
- Kompleksowe wykonanie instalacji
- Dostawa gazu
- Porady, serwis, doradztwo
ul. Swatowska 1, 08-500 Ryki
tel. 692 439 702 tel. 602 798 341
www.traktus.pl
Traktus

Nie przepłacaj, jest DAMBUD Damian Łysiak
- Hurtownie materiałów budowlanych i wykończeniowych
- Kompleksowe zaopatrzenie budowy
- Mieszalnik tynków atlas ATLAS
PROMOCJA NA SYSTEMY DOCIEPLEŃ!!!
styropian kleje tynki
i wiele innych
towar dostępny od ręki - u nas najtaniej!
Ryki, ul. Żytnia 4 tel. 81 865 15 33
Kłoczew, ul. Źródlana 2 tel. 25 75 11 646
kom. 516 042 920

KLIMATYZACJA • WENTYLACJA
REKUPERACJA • POMPY CIEPŁA
WIERCENIE W BETONIE
(TECHNIKA DIAMENTOWA)
EUROCOLD SIENKIEWICZ
501 099 450
www.eurocold.pl

eprasa.pl fcb69f49ed

SPRZEDAŻ
NAWOZÓW I WĘGLA
SKUP ZBÓŻ
WITAMINY, PASZE, CEMENT, WAPNO
tel. 600 137 857
PROMOCJA PELLET OLCZYK 900 zł/t
GRABÓW SZLACHECKI 96
Waga 20 ton elektroniczna
TRANSPORT HDS

DOCIEPLANIE PIANĄ POLIURETANOWĄ
Poddasza
Magazyny, Hale
Przechowalnie
Chlewnie
Fundamenty
Kurniki
tel. 791 455 000

PODŁOGI DREWNIANE LESZEK JAHNS
UKŁADANIE PARKIETÓW, DESEK, PODŁÓG EGZOTYCZNYCH PANELI PODŁOGOWYCH
CYKLINOWANIE BEZPYŁOWE
LAKIEROWANIE, OLEJOWANIE
MONTAŻ LISTEW PRZYPODŁOGOWYCH, COKOŁÓW
PEŁNE DORADZTWO PRZY DOBORZE MATERIAŁÓW
e-mail:podlogileszekjahns@onet.pl
ul. K.Wojtyły 11/20, 08-500 Ryki
tel. 399 253 741
kom. 661 791 981

SZAMBA
zbiorniki betonowe na scieki
domowe, przemysłowe, deszczówkę, gnojowicę
tel. 791 519 607
www.szambabetonowe-brat-bet.pl, brat-bet@wp.pl

POSADZKI MIXOKRETEM
UDZIELAM GWARANCJI NA POZIOM
TYNKI AGREGATEM
T. Panasiewicz - 663 776 972

Wygrywamy smakiem
KORYŚ
782 300 333
www.koryskloczew.pl
PLANUJESZ PRZYJĘCIE?
NIE MASZ CZASU NA PRZYGOTOWANIE?
ZAMÓW NAJLEPSZY
A PRZEDE WSZYSTKIM...
SMACZNY CATERING NA TWOJĄ IMPREZĘ
SZCZEGÓŁY ? ZADZWOŃ!

RURY na słupy do wiat fi.114; cena 35 zł/mb.; Kozienice Tel. 48 614 50 69 lub 888 302 303.

SZTACHETY metalowe; za pół ceny; dł. 100 cm 125 cm 150 cm, cena 4 zł/mb.; Maciejowice Tel. 888 302 303 lub 48 614 50 69.

RUSZTOWANIA warszawskie; cena 70 zł/szt.; Garwolin Tel. 600 126 019 lub 502 375 285.

PROFIL ocynkowany; na ogrodzenia poziome 100x20; cena 34 zł/mb; Kozienice Tel. 48 614 50 69 lub 888 302 303.

SŁUPKI ocynkowane; z nowego profila; 60x40; cena 35 zł/szt; Ryki Tel. 502 375 285 lub 600 126 019.

BLACHA Trapezowa; T18; długość 200 cm; cena po 20 zł/mb; 40 zł za arkusz; Maciejowice Tel. 888 302 303 lub 48 614 50 69.

OKNA plastykowe 2 szybowe, 3 skrzydłowe wym. 206cm x 206cm x 143 cm 2szt. Ryki. Tel. 602 681 147.

DESKI akacjowe; 1 m3; sezonowane 6 lat; grubość 3,5 cm; cena do uzgodnienia; Sobolew Tel. 504 554 518.

BLACHA czarna 0,6 mm 1600x800mm, cena 40 zł/arkusz. Maciejowice. Tel. 888 302 303 lub 486145069.

RURA ocynkowana fi.17 czarna fi.17, cena 4 zł/mb. Maciejowice. Tel. 888 302 303 lub 256825794.

BLACHA czarna 0,7 mm 1000x2000 mm, cena 70 zł/arkusz. Maciejowice. Tel. 888 302 303 lub 256825794.

SEDES Dolnopłuk typ Poznański z wyjściem w strop. Tanio. Ryk. Tel. 603 039 739.

PUSTAKI żużlowe, około 500 szt. Stryj. Tel. 25 7543487.

OKNA plastikowe z demontażu wys 112 szer 87 sztuk 4. Tel. 664 495 174 .

DRZWI wejściowe aluminiowe z demontażu, ocieplone brązowe, wymiar 2,30x 90. Tel. 664 495 174.

STAL - pręt Fi 12, 50zł za pręt. Tel. 667264075.

OKNA w bardzo dobrym stanie, 3 skrzydłowe, otwierane i uchylne, drewniane. Tanio. Dęblin. Nr tel. 691 958 384

DLA DZIECI

SPRZEDAM

WÓZEK dziecięcy w kolorze pomarańczowo - szaro - czarnym. Duże koła, łatwo się prowadzi. W zestawie gondola + spacerówka. Firma Chicco. Stan dobry. Cena 100 zł. Dęblin. Nr tel. 668 725 348.

KRZESEŁKO do karmienia, kolor żółto - pomarańczowy, w misie. Regulowana wysokość, tacka wyjmowana, pojemnik na picie, podnóżka na stopki. Cena 50 zł. Dęblin. Nr tel. 668 725 348

ZWIERZĘTA

SPRZEDAM

CIELĘTA rasy mięsnej. Tel. 731 346 395.

KROWA; zacielona 16.02.2021 r.; 7 lat; cena do uzgodnienia; gmina Trojanów Tel. 502 615 717.

JAŁÓWKI mleczne; cielne siedem i osiem miesięcy; inseminowane nasieniem mlecznym; cena do uzgodnienia; okolice Górzna Tel. 600 388 263.

PROSIĘTA 3 szt. cena do uzg. Tel. 667 172 910.

TUCZNIK waga około 120-130 kg. Swaty. Tel. 796 407 068.

KOZA - trzy kózki, cena180 zł/ sztuka. Stara Rokitnia. Tel. 602 281 542.

PROSIĘTA; ładne; odsadzone; cena do uzgodnienia; okolice Miastkowa Kościelnego Tel. 692 391 123.

TUCZNIKA karmione własnymi paszami, waga około 120-130 kg. cena 5,50 zł. Lasocin. Tel. 515 463 551.

SKUP BYDŁA I CIELĄT
KONKURENCYJNE CENY
- byki - jałówki - krowy
wysyłam na export
ODBIÓR Z GOSPODARSTWA W KAŻDEJ KONDYCJI
PŁATNOŚĆ GOTOWKĄ LUB SZYBKIM PRZELEWEM
tel. 519 136 146, 506 385 510

KOZY roczna i półroczna. Okolice Ryk. Tel. 507151250.

KROWA 2 letnia po pierwszym cieleniu, z byczkiem lub bez. Orone. Tel. 510 163 083.

JAŁÓWKA mleczna wysoko cielna, termin wycielenia 30 sierpień, matka typ mieszaniec HF. Tel. 512 620 815.

JAŁOŚKA mięsna półtorej tygodniowa. Cena 1000. Tel. 667428667.

BYCZEK mięsny 2- tygodniowy. Cena 1100 zł. Tel. 667428667.

KROWA 7-letnia dojona ręcznie. Tel. 724 412 703.

CIELAKI - okolice Ryk. Tel. 727 431 684.

JAŁÓWKI 4 szt hf mleczne do zacielenia. Tel. 609 658 524.

JAŁÓWKI mleczne hf do zacielenia. Tel. 517 395 207.

BYCZEK, 4 tygodnie, około 100 kg. Tel. 530 989 511. Okolice Kłoczewa

ZWIERZĘTA

ODDAM

KOTKI - oddam śliczne kotki w dobre ręce. Gończyce. Tel. 722398318.

RÓŻNOŚCI

SPRZEDAM

KSIĄŻKI o różnej tematyce oraz komiksy z prlu. Cena od 1 zł do 4 zł. Skoki k. Dęblina. Nr. tel. 500 763 713.

ZNACZKI polskie i zagraniczne, większość czyste i niestęplowane, Ok. Dęblina. Nr. tel. 500 763 713.

OBRAZY olejne, akwarele i pastele p. Ewy Dworzańskiej. Cena od 120 zł/szt. Okolice Dęblina. Nr tel. 500 763 713

ROWER górski marki „Bross", koła 26 cali, mało używany, cena 350 zł do neg. Tel. 606 141 210.

ŁÓŻKO rehabilitacyjne Ankar z pilotem. Cena do uzgodnienia. Dęblin. Nr tel. 505 713 559

SKUPUJEMY KONIE
w każdej kondycji
Szybka płatność - dwa dni

519 136 146
506 385 510

kicWent
KLIMATYZACJA CHŁODNICTWO WENTYLACJA
KOMPLEKSOWE INSTALACJE SANITARNE
KLIMATYZACJA
WENTYLACJA
POMPY CIEPŁA
CHŁODNICTWO
KONSERWACJA
NAPRAWA
MONTAŻ
SERWIS
ul Warszawska 55
08-500 Ryki
tel. 722 125 180
www.kicwent.pl

Profesjonalna Firma Instalacyjna
ELEMA od 1997 roku
503 055 175
- KAMERY I SYSTEMY ALARMOWE
- INSTALACJE I POMIARY ELEKTRYCZNE
- AUTOMATYKA DO BRAM
- DOMOFONY
- FOTOWOLTAIKA
/ELEMARyki ele-ma.pl

www.betoncemar.pl
cemar
Krajowy Certyfikat Zgodności - ZKP
BETON ZWYKŁY I SPECJALISTYCZNY
PRODUKCJA TRANSPORT POMPOWANIE
BLOCZKI I BLOKI BETONOWE
B-15, B-20 12x24x38cm BLOCZKI
BLOKI BETONOWE 180/120/60 x60x60 cm
Ryki, Kazimierzyn 2
604 170 463
81 86 56 012
PUŁAWY, ul. Dęblińska 70
604 297 056
OPOLE LUB., ul. Owocowa 8
730 998 644
ŁUKÓW, ul. Świderska 120
577 973 774
biuro@betoncemar.pl

ALMAR trans
KŁOCZEW
• KRUSZYWA DROGOWE
• PIASEK-ŻWIR-POSPÓŁKA
• WAPNO NAWOZOWE
• KAMIEŃ OGRODOWY
• PIASEK DO MIXOKRETA
• OTOCZAKI
tel. 502 215 457

eprasa.pl rcb69i45eu

DASDACH
Sylwester Polak
DACHY
SPRZEDAŻ - MONTAŻ
wymiana kompletnych pokryć dachowych
WYCENA•POMIAR•TRANSPORT - GRATIS
dasdach@wp.pl • www.dasdach.pl
oferujemy:
blachodachówki, blachy trapezowe, okna dachowe, dachówki ceramiczne i cementowe, blachy na rąbek, sprzedaż drewna
promocyjne ceny
Ryki, ul. Warszawska 130a (za Orlenem po prawej stronie)
tel. 604 777 458, tel. 660 760 067
Żelechów, ul. Chłopickiego 54 (obok przychodni Medicus)
tel./fax 25 754 10 81, tel. 692 593 086

TARTAK
DREWNOHURT
- drewno budowlane
- więźby dachowe
- krokwie, deski, łaty, kantówki
- trociny, obrzyny tartaczne
- drewno opałowe do pieców C.O. i kominków sosna, brzoza, dąb, grab i inne w wałku i rąbane
- deska elewacyjna, podbitka
- boazeria, deska tarasowa
- Kupno dęba na pniu
- stęple budowlane
REGAMET
SPRZEDAŻ NOWOCZESNYCH POKRYĆ DACHOWYCH
WYCEŃ BEZPŁATNIE DREWNO NA SWÓJ DACH U PRODUCENTA
Nowodwór 102A
drewnohurt1@wp.pl
790 219 819

EKO-MAR
SKUP ZŁOMU
METALI KOLOROWYCH
Skupujemy:
UWAGA! UWAGA! nowe godziny pracy: pn-pt 8 -17, sob. 8-15
- złom stalowy
- metale kolorowe
- żeliwo
- akumulatory
Odbiór systemem kontenerowym
zachęcamy firmy do współpracy
ZATRUDNIMY PRACOWNIKA FIZYCZNEGO
GODZINY OTWARCIA: PON-PT 8 - 17, SOB 8-15
Ryki ul. Królewska 147 (przy CPN AXAN)
tel. 664 029 781
WAGI ELEKTRONICZNE ODBIÓR OD KLIENTA! KONKURENCYJNE CENY!

BRUK GARDEN
Układanie kompleksowe kostki brukowej
- sprzedaż kostki brukowej (transport HDS) firm: Semmelrock, Polbruk
- kompleksowe układanie kostki brukowej
- sprzedaż ogrodzeń systemowych: COMBET, Jonec
- sprzedaż styropianu: Termo Organika
- chemia budowlana: PCI, BOLIX, KREISEL, feda
- orynnowanie: GALECO
- sprzedaż małej architektury: donice betonowe
- odzież BHP: LAHTI PRO
- panele podłogowe : WENINGER
KOSTKA od 34 zł/m²
OBRZEŻA od 9,50 zł/szt
Oszczywilk 67a 08-500 Ryki
sprzedaż 507 395 620
usługa 660 279 276

SPRZEDAŻ OGRODZEŃ SYSTEMOWYCH
- pustaki systemowe,
- panele ogrodzeniowe Ø4 i Ø5
- sprzęsła profilowe
- akcesoria robocze
- siatka ogrodzeniowa
- bramy, furtki
ZHU BRUK GARDEN
Oszczywilk 67a 08-500 Ryki
507 395 620
660 279 276

BUTLE tlen - acetylen do cięcia i spawania gazowego + komplet palników (nie używane). Cena do uzgodnienia. Nr tel. 517 120 621

WIÓRY z drewna sosnowego; Korytnica Tel. 607 607 700 .

KIOSK o konstrukcji drewnianej; wymiary 5 x 6 metrów; wyposażenie - siła i klimatyzacja; może być na działkę letniskową; cena do uzgodnienia; okolice Pilawy Tel. 506 029 436.

KAMIENIE polne. Tel. 783 525 405.

WÓZEK elektryczny dla niepełnosprawnych INVACARE Leo, 3letni, akumulator na gwarancji, regulacja prędkości, sprawny. Cena 2.800 zł. Ryki. Tel. 602 701 948.

DREWNO opałowe rąbanie i w kawałkach, różne gatunki. Możliwy transport. Tel. 691 312 727.

DREWNO opałowe kominkowe, sosna brzoza dąb grab - transport. Tel. 790 219 819.

NAMIOT turystyczny 4-osobowy z podwieszanymi 2-ma sypialniami, dużym przedsionkiem, Tanio, Ryki. Tel. 519 439 933.

OKNA plastikowe; 2 sztuki; z demontażu; nie otwierane; białe; stan bdb; cena do uzgodnienia; okolice Garwolina Tel. 605 406 320.

ROWER treningowy Rayon Horritage 28 cali, męski, czarny, jak nowy, karta gwarancyjna, instrukcja obsługi, widelec sztywny, manetki shimano, 18 biegów, hamulce v-brake, światła PIT, cena 850 zł. Ryki. Tel. 693 717 635.

DRĄŻEK rozporowy firmy Crivit szer. 70-86 cm do podciągania, brzuszków, pompek, antypoślizgowe miękkie i wygodne uchwyty eva, konstrukcja stalowa, sak nowy, cena 40 zł do uzg. Ryki. Tel. 693 717 635.

DRZEWO opałowe w wałkach i rąbane, różne gatunki, możliwy transport. Tel. 691 312 727.

KOMPLET GARNKÓW 18/10 ze stali chirurgicznej, przystępna cena. Ryki. Tel. 603 998 939.

DRUT kolczasty w kłębkach, cena 3,50 zł/kg. Tel. 667 449 014.

WĘGIEL kostka już od 680 zł tona. Tel. 503 763 553.

ŁUBIANKI plastikowe używane. Tel. 600 926 575.

HUŚTAWKA ogrodowa cala z grubych dębowych bali. Siedzenie z dębowych desek. Okolice Trojanowa . Tel. 666 370 310.

KLIMATYZATOR przenośny euromate GmbH, model mfp26 -1290-2, 2,6 kw, 0.95 KWh/ 60 min używany, jeden sezon. Cena 450 zł. Dęblin. Nr tel. 783 873 219

RÓŻNOŚCI

KUPIĘ

DESKI dębowe i jesionowe, sezonowane lub świeżo po przetarciu. Cena do uzgodnienia. Tel. 724 111 549.

DĘBY ścięte lub na pniu, okolice Nowodworu i Ryk, cena do uzgodnienia. Tel. 724 111 549.

PRACA

SZUKAM

KIEROWCA BCD podejmę dobrą pracę, może być jako osobisty. Tel. 508 520 185.

PRACA

DAM

KELNER NA PRZYJĘCIA do Jakubowej izby w Niwie Babickiej. Wymagamy dyspozycyjności weekendowej i doświadczenia w obsłudze przyjęć. Oferujemy atrakcyjne warunki finansowe, ciepły posiłek, rabaty na nasze usługi, nielimitowaną kawę, umowę i prywatną opiekę medyczną. Info: 507 102 541

ZATRUDNIĘ elektryka, pomocnika elektryka. Wymagania: znajomość instalacji elektrycznych i teletechnicznych, wykształcenie techniczne. Tel: 511 483 828, e-mail: biuro@impotronic.com.pl

PRACA w zakładzie przetwórstwa tworzyw sztucznych w Pilawie koło Garwolina. Zapewniamy przyuczenie w niezbędnym zakresie. Możliwość awansu zawodowego. tel: 22 742 14 80, email: info@compare.pl

INSTALBUD KONRAD ZALECH KLIMATYZACJA I WENTYLACJA I ELEKTRYKA

ZATRUDNIĘ montera klimatyzacji - wentylacji. Tel: 510 411 162

OSKROBA

PIEKARNIA Oskroba S.A. poszukuje kandydatów na stanowisko Magazyniera na mroźni. Chętnych prosimy o przesyłanie CV na adres: m.piotrowski@oskroba.pl

OSKROBA

PIEKARNIA Oskroba S.A. poszukuje kandydatów na stanowisko Magazyniera. Chętnych prosimy o przesyłanie CV na adres: praca@oskroba.pl

OSKROBA

PIEKARNIA Oskroba S.A. zatrudni pracowników działu produkcyjnego. Chętnych prosimy o przesłanie CV na adres: praca@oskroba.pl

OSOBY DO LEPIENIA PIEROGÓW w restauracji Jakubowa izba w Niwie Babickiej. Tel. 507 102 541

POMOC KUCHARZA poszukiwana do pracy w Jakubowej izbie w Niwie Babickiej. Więcej info: 507 102 541

KUCHARZ z doświadczeniem poszukiwany do pracy w Jakubowej izbie w Niwie Babickiej.Więcej info: 507 102 541

KIEROWCA C+E+ADR na cysterny; na kraj; okolice Garwolina; województwo mazowieckie Tel. 502 331 224.

PRACA na budowie jako zbrojarz lub do przyuczenia. Obecnie praca w Garwolinie. Tel. 668 521 705.

ZATRUDNIĘ brukarza, pomocnika brukarza lub osoby do murowania ogrodzeń. Wynagrodzenie ustalane indywidualnie po uprzedniej rozmowie telefonicznej. Tel: 660 279 276

FIRMA „Arbud" zatrudni pracowników do ociepleń, praca na domach jednorodzinnych w powiecie garwo-

FW Materiały Budowlane
Wyprzedaż
PANELI OGRODZENIOWYCH
Kompletne Zaopatrzenie Budowy
Bramy garażowe
Systemy dociepleń
Kostka brukowa
Kompletne dachy
Ogrodzenia
Poddasza
Mieszalnia tynków i farb
Ryki, Poniatowskiego 39
883 939 937
Leopoldów, Ks.Drozdowskiego 27
537 780 790
fwryki.pl
eprasa.pl fcb69f49ed

ZATRUDNIĘ

KONTROLERA JAKOŚCI - TECHNOLOGA PRODUKCJI

Główne zadania:
- nadzór nad produkcją i kontrola gotowego wyrobu,
- kontrola zgodności wykonywanych elementów stalowych z dokumentacją techniczną,
- przygotowywanie dokumentacji technicznej na potrzeby produkcji,
- tworzenie raportów jakościowych wytworzonych wyrobów z uwzględnieniem wymagań norm ISO,
- prowadzenie bieżącej dokumentacji.

Wymagana znajomość rys. technicznego.
Mile widziana znajomość oprogramowania CAD i umiejętność tworzenia rys. technicznego.

Praca w Rykach. Tel. 660 425 587

DAM PRACĘ

Praca w Rykach

Firma zajmująca się wytwarzaniem konstrukcji stalowych zatrudni:

- SPAWACZY
- OPERATORA OBRABIARKI CNC
- ŚLUSARZY
- TOKARZA - FREZERA
- MECHANIKA - KONSERWATORA MASZYN I URZĄDZEŃ PRZEMYSŁOWYCH

Tel. 660 425 587

Zespół Szkół im. Kajetana hr. Kickiego w Sobieszynie
Sobieszyn-Brzozowa 298 A, 08-504 Ułęż
Tel./fax: 81 866 79 00
e-mail: biuro@sobieszynbrzozowa.pl

ogłasza nabór na rok szkolny 2021/2022
Kursy kwalifikacyjne w zawodach

ROLNIK
TECHNIK ROLNIK

- kwalifikacji ROL.04 - Prowadzenie produkcji rolniczej
- kwalifikacji ROL.10 - Organizacja i nadzorowanie produkcji rolniczej

Udział w niniejszych kursach uprawnia do zdawania egzaminów kwalifikacyjnych w zakresie: kwalifikacji ROL.04 *Prowadzenie produkcji rolniczej* i uzyskanie tytułu zawodowego rolnik oraz kwalifikacji ROL.10 *Organizacja i nadzorowanie produkcji rolniczej* i uzyskania tytułu zawodowego technik rolnik.

Uczestnicy kursu kwalifikacyjnego, którzy zdadzą egzamin z kwalifikacji ROL.04 lub kwalifikacji ROL.10 mają możliwość ubiegania się o przyznanie pomocy z działania: „Ułatwienie startu młodym rolnikom" z Agencji Restrukturyzacji i Modernizacji Rolnictwa.

Termin składania wniosków o przyjęcie na kurs: **do 13 sierpnia 2021 r.**
Kursy odbywają się w ciągu 1 roku, w systemie zaocznym.

KURSY SĄ BEZPŁATNE

Więcej informacji pod adresem: www.sobieszynbrzozowa.pl
i pod numerem telefonu: 81 866 79 00

Ogłoszenie

na podstawie art. 35 ust. 1 ustawy z dnia 21 sierpnia 1997 roku o gospodarce nieruchomościami (Dz. U. z 2020r. poz. 1990 z późn. zm.) Burmistrz Ryk informuje, że w dniu 26 lipca 2021r. na tablicy ogłoszeń Urzędu Miejskiego w Rykach, w jego siedzibie oraz na stronie internetowej: umryki.bip.lubelskie.pl w zakładce: gospodarka nieruchomościami – dzierżawa, najem, użyczenie został podany do publicznej wiadomości wykaz nieruchomości położonej na terenie miasta Ryki przeznaczonej do dzierżawy.

Burmistrz Ryk
inż. Jarosław Żaczek

lińskim i najbliższej okolicy. Tel: 573 057 536

ZAKŁAD Masarski w Maciejowicach przyjmie do pracy przy produkcji wędlin, praca jednozmianowa w godz. 6.00-14.00 od pn. do pt. Zatrudnienie na pełny etat. Możliwość przyuczenia. Tel: 602 607 698

POSZUKUJĘ chętnych osób do zbioru maliny jesiennej w miejscowości Przykwa od sierpnia do października. Plantacja nowo założona i zadbana. Tel. 606 378 098

ZATRUDNIĘ kobiety i mężczyzn w gospodarstwie sadowniczym; do zbioru jabłek; mieszkanie na miejscu; Sobienie Jeziory Tel. 602 357 597.

OSOBA do pracy w małym gospodarstwie. Praca dorywcza. Prace różne. płatne od godz. Tel. 501605737.

POMOCNIKA w tartaku przyjmę. Tel. 790219819.

ZATRUDNIĘ do pracy w gospodarstwie przy krowach. Możliwość zakwaterowania. Płaca od 3000 do 5000 zł. Na miesiąc. Kłoczew. Tel. 501 484 957.

ZATRUDNIĘ do pracy przy remontach i wykończeniach z doświadczeniem. Praca na terenie Ryk i okolic. Tel. 790 375 712.

ZATRUDNIĘ do pielenia truskawek od 1 sierpnia do 15 sierpnia, cena 17 zł/godz. Okolice Ryk. Tel. 693 709 593.

PRZYJMĘ do pracy przy ocieplениach i elewacjach budynków. Tel. 721579365.

PUNKT sprzedaży Plusa i Cyfrowego Polsatu Garwolin - zatrudnimy specjalistę ds. sprzedaży. Zainteresowanych prosimy o przesyłanie CV na adres mailowy garwolin_6598@dystrybutor.net.pl

ZATRUDNIĘ spawacza konstrukcji maszyn rolniczych; praca na pełny etat; praca w godzinach 7-15 od poniedziałku do piątku; nie wymagane uprawnienia; dobre wynagrodzenie; umowa o pracę Tel. 510 425 500.

ULMER Sp.J. Producent owoców mrożonych poszukuje osób na stanowisko: operator maszyn i urządzeń. Miejsce pracy: chłodnia, Stare Zadybie 53 (powiat rycki). Tel. 661 082 929, e-mail k.kosinska@ulmer.pl

malowanie, adaptacja poddaszy, zabudowy z płyt k-g, układanie płytek i paneli, gładzie, wolne terminy, wycena gratis. Tel: 516 364 338

POŻYCZKA na dowolny cel - na spłatę zobowiązań, również bez sprawdzania baz BIK, BIG, KRD, bez zbędnych formalności, nawet ze złą historią kredytową, akceptujemy różne formy dochodu. Tel: 509 596 794

USŁUGI remontowo-wykończeniowe: układanie glazury, gipsowanie, malowanie, adaptacja poddaszy, zabudowy z płyt k-g, układanie płytek i paneli, gładzie, wolne terminy, wycena gratis. Tel: 516 364 338

PRACA magisterska licencjat profesjonalna pomoc Tel. 662 763 765. twojmgr@interia.pl.

BDO - wnioski opłaty sprawozdania, do każdego klienta podchodzę indywidualnie i kompleksowo, dojeżdżam do klienta w promieniu 40 km od Garwolina za dopłatą. Tel. 511 916 147

SZUKASZ malarza? Szpachlarza? Chcesz coś zmienić w swoim domu, lub profesjonalnie go wykończyć? Tel: 576 754 484

USŁUGI minikoparką, roboty ziemne. Tel: 608 780 824

TOWARZYSKIE

JESTEM na emeryturze, mam dom, szukam Pani do życia. Tel. 537 912 973.

WDOWIEC lat 49. szatyn; uczuciowy; wykształcony; pozna Panią na dalszą drogę życia; może mieć dużą rodzinę; cel matrymonialny Tel. 518 255 651.

Powiatowy Urząd Pracy w Rykach w dniu 26.7.2021 r. dysponuje następującymi ofertami pracy:

- aparatowy w obszarze Produkcji Koncentratów
- automatyk/elektromonter
- brukarz
- dekarz/pomocnik dekarza
- fizjoterapeuta
- frezer
- kasjer/sprzedawca
- kierowca autobusu
- kierowca kat. B
- kierowca operator wózków jezdniowych (widłowych)
- kierowca samochodu osobowego
- kierownik produkcji
- księgowa/księgowy
- magazynier
- magazynier/kierowca
- maszynista chłodniczy
- mechanik pojazdów samochodowych
- mechanik/konserwator
- monter/konserwator instalacji wentylacyjnych i klimatyzacyjnych
- monter konstrukcji stalowych
- monter nawierzchni drogowej
- nauczyciel mgr inż. mechanik lotniczy
- nauczyciel chemii
- nauczyciel fizyki
- nauczyciel geografii
- nauczyciel historii i geografii
- nauczyciel informatyki
- nauczyciel języka obcego - angielskiego
- nauczyciel języka polskiego
- nauczyciel matematyki
- nauczyciel mgr inż. elektryk
- nauczyciel mgr inż. informatyk
- nauczyciel mgr inż. mechanik specjalności obróbka skrawaniem
- nauczyciel przedmiotów zawodowych (reklama i public relations)
- nauczyciel wspomagający
- nauczyciel wychowania fizycznego
- operator maszyn i urządzeń przemysłu spożywczego
- operator obrabiarek CNC
- pakowacz ręczny
- palacz
- piekarz
- pomocnik cukiernika
- pomocniczy robotnik budowlany
- pomocniczy robotnik w przemyśle przetwórczym
- pomocnik ciastkarza
- pomocnik mechanika
- pomocnik piekarza
- pozostali robotnicy przygotowujący drewno i pokrewni
- przewodnik wycieczek
- spawacz
- spedytor
- sprzątaczka
- sprzedawca na stacji paliw
- starszy instruktor
- technik prac biurowych
- terapeuta świadczący specjalistyczne usługi opiekuńcze dla osób z zaburzeniami psychicznymi
- tokarz
- wiertacz w metalu
- wulkanizator
- wychowawca w internacie

USŁUGI

ZŁOTA RĄCZKA Artur - bieżące naprawy domowe, małe i duże remonty, podłączanie urządzeń elektrycznych, gazowych i sanitarnych, poddasza, elewacje, glazura, terakota, instalacje elektryczne i hydrauliczne, malowanie agregatem, uprawnienia SEP. Tel. 501 038 391.

DOCIEPLANIE BUDYNKÓW. Szybko, tanio, solidnie. Tel. 502 053 214.

MALOWANIE DACHÓW. Profesjonalne malowanie dachów z zastosowaniem agregatu malarskiego. Mycie dachów i kostki brukowej. Farby z dużym rabatem bezpośrednio od producenta. Firma z 12-letnim doświadczeniem. Tel. 665 177 320.

USŁUGI: Wycinka drzew i krzewów itp. Koszenie zieleni i nieużytków. Prace ogrodowo-podwórkowe. Drobne naprawy i remonty. Tel. 500 463 989.

KLIMATYZACJA - montujemy w mieszkaniach, domach i w biurach; z możliwością zdalnego sterowania smartfonem; konkurencyjne ceny, krótkie terminy realizacji; Garwolin Tel. 787 186 466.

USŁUGA minikoparką Tel. 514 479 472.

KIEROWNIK budowy, Inspektor nadzoru. Ryki. Tel. 601 836 696. dozoryryki345@o2.pl.

SZYBKO tanio i solidnie układanie glazury i gresu, malowanie, gładzie, podwieszane sufity, zabudowy GK, układanie paneli, zabudowy poddasza. Tel: 500 696 573

USŁUGI remontowo-wykończeniowe: układanie glazury, gipsowanie,

OGŁOSZENIE

Likwidator „SPOŁEM" Powszechnej Spółdzielni Spożywców w Dęblinie w likwidacji, ogłasza przetarg pisemny nieograniczony na sprzedaż z wolnej ręki nieruchomości likwidowanej Spółdzielni

Widok budynku handlowego ul. Zielona 2 (pkt. I.1 ogłoszenia)

Widok budynku handlowego ul. Nowa 65 (pkt. I.2 ogłoszenia)

I. Przedmiotem sprzedaży jest:

1. Prawo użytkowania wieczystego działki gruntu o numerze ewidencyjnym 3012 o powierzchni 1012 m2 - KW nr LU1Y/00016785/2 położonej w Dęblinie przy ulicy Zielonej 2 wraz prawem własności budynku sklepowego posadowionego na tej działce o powierzchni użytkowej 88,10m^2. Działka uzbrojona jest w sieć wodociągową, elektryczną z możliwością podłączenia do miejskiej sieci gazowej. Cena wywoławcza: **132 800,00** (sto trzydzieści dwa tysiące osiemset) złotych netto (plus podatek VAT.
2. Prawo własności działki gruntu o numerze ewidencyjnym 3305/1 o powierzchni 300m2 KW nr LU1Y/00005942/1 położonej w Dęblinie przy ulicy Nowa nr 65 wraz budynkiem sklepowym o powierzchni użytkowej 125,50 m^2. Działka uzbrojona jest w sieć elektryczną, wodną z możliwością podłączenia do miejskiej sieci gazowej i kanalizacyjnej. Cena wywoławcza: **71 400** (siedemdziesiąt jeden tysięcy czterysta) złotych.

II. Warunki przetargu

1. Ofertę nabycia poszczególnych nieruchomości należy przesłać listem poleconym (lub dostarczyć) z oznaczeniem oferenta oraz z adnotacją dla nieruchomości wymienionej w pkt.I.1„Oferta przetargowa Zielona" a dla nieruchomości wymienionej w pkt. I.2 „Oferta przetargowa „Nowa" na adres biura likwidatora: „SPOŁEM" Powszechna Spółdzielnia Spożywców w Dęblinie w likwidacji; ul. Żwirki i Wigury 2; 08-530 Dęblin do dnia 20 sierpnia 2021 roku włącznie do godz. 14^{00} (liczy się data wpływu oferty do biura likwidatora).
2. Rozpoznanie ofert nastąpi w biurze likwidatora dniu 24 sierpnia 2021 roku o godz. 1200.
3. Warunkiem przyjęcia oferty jest wpłacenie **wadium**:
   a) dla nieruchomości opisanej w pkt. I.1 w wysokości **13 300,00 zł** (trzynaście tysięcy trzysta złotych),
   b) dla nieruchomości opisanej w pkt. I.2 w wysokości **7 200,00 zł** (siedem tysięcy dwieście złotych),na konto bankowe likwidowanej Spółdzielni nr **23 1240 2858 1111 0000 3305 6711** w terminie zakreślonym do składania ofert.
4. Ważna oferta powinna zawierać następujące dane:
   a) dokładne dane oferenta, oferowaną cenę zakupu (nie może być niższa od ceny wywoławczej), dowód wpłaty wadium,
   b) zobowiązanie oferenta do pokrycia kosztów, podatków i opłat związanych z zawarciem umowy sprzedaży,
   c) oświadczenie, że oferent zapoznał się ze stanem prawnym i technicznym przedmiotu sprzedaży oraz że nie wnosi i nie będzie wnosił w przyszłości zastrzeżeń co do tego stanu,
   d) pisemne oświadczenie o zapoznaniu się z regulaminem przetargu i przyjęciem określonych w nim warunków udziału w przetargu.
5. Nieruchomości można oglądać, zapoznać się z operatami szacunkowymi oraz regulaminem przetargu w dniach od 9 do 13 sierpnia 2021 roku w godzinach 10^{00} -14^{00} po uprzednim skontaktowaniu się z likwidatorem lub osobą przez niego upoważnioną pod numerem telefonu: 501 209 040.

zapraszamy.pl fcb69f49ed

» PIŁKA NOŻNA - I RUNDA PUCHARU

Pucharowe derby

W niedzielę Amator Leopoldów/Rososz zagra z Ruchem Ryki, a Mazowsze Stężyca podejmować będzie Sygnał Lublin

W najbliższą niedzielę (1 sierpnia) zostaną rozegrane mecze I rundy Pucharu Polski na szczeblu okręgu lubelskiego. Podobnie jak przed rokiem Amator i Ruch stoczą bratobójczy pojedynek o awans do II rundy na boisku w Rososzy, a Mazowsze na własnym stadionie będzie podejmować Sygnał Lublin.

- *Mecz traktujemy jako jeden z etapów przygotowań do rozgrywek ligowych* - zapowiada Sebastian Kozdrój, trener Ruchu Ryki. - *Choć zdaję sobie sprawę z tego, że mecz derbowy zawsze niesie dodatkowe emocje. Będziemy walczyć o zwycięstwo.*

- *Zaczęliśmy tydzień później przygotowania do sezonu niż Ruch* - mówi Wojciech Kryczka, trener Amatora Leopoldów/Rososz. - *Jest to prestiżowy mecz, ale przede wszystkim etap przygotowań do nowego sezonu. Oczywiście będziemy chcieli wygrać, a jak będzie, to boisko pokaże.*

Przed rokiem w meczu Ruchu i Amatora był remis 0:0, a do drugiej rundy awansował Ruch po serii rzutów karnych.

(awf)

I RUNDA PUCHARU POLSKI

1 sierpnia (17:30)

Amator Leopoldów/Rososz - Ruch Ryki

Mazowsze Stężyca - Sygnał Lublin

SPARING

Ruch Ryki	4
Hetman Gołąb	0

Gole: Kornel Głodek 1, Mateusz Madej 1, Bartosz Woźniak 1, gol samobójczy 1.
Ruch: zawodnik testowany (Kałaska, Ożóg) - Kuchnio, Nastalski, zawodnik testowany, Ciota, Gąska, K. Głodek, Sł. Kryczka, Darnia, Piotrowski, Gałązka.
Ponadto grali: B. Woźniak, Fałdyga, Krupiński, P. Sadura, M. Madej. **Terener:** Sebastian Kozdrój.

» BIEGI NA ORIENTACJĘ - WAWEL CUP

Rodzinne spędzanie czasu

Agnieszka i Piotr oraz ich synowie Daniel i Eryk biegi na orientację traktują, jako formę wspólnego spędzania czasu

Rodzina Szuwarów z Dęblina specjalizuje się w biegach na orientację. Stoją (od lewej): Mama Agnieszka, Eryk, Daniel i Tata Piotr

- *Pierwszego dnia rywalizacja odbywała się na Pustyni Błędowskiej, przy 40-stopniowym upale* - opowiada Agnieszka Margol-Szuwara. - *W tych warunkach bieg zapowiadał się masakrycznie. I taki też był. Tam dowiedziałam się, jak bardzo ważny w biegach na orientację jest sprawny kompas. Mój niestety był niesprawny, więc nabiegałam się bardzo dużo. Kiedy wystartowała grupa, w której rywalizował Daniel, nasz najstarszy syn, to rozpoczęła się burza z piorunami i gradem. Te warunki były tak niebezpieczne, że bieg został odwołany. Nie ma co ukrywać, że czekając na syna po prostu się bałam. Kolejne cztery dni, to były biegi po górkach, skałkach w okolicach miejscowości Żelazko. Teren bardzo ciekawy, ale również trudny. Na Lubelszczyźnie nie mamy do czynienia ze skałkami.*

Pani Agnieszka podkreśla, że z powodu wysokich temperatur były to bardzo wyczerpujące zawody. Na szczęście była też okazja do rozluźnienia się i odpoczęcia od trudów biegania na orientację.

- *Jednego dnia była impreza integracyjna z okazji 40-lecia imprezy* - mówi Agnieszka Margol-Szuwara. - *Był tort, była dyskoteka, można było się wyluzować.*

Żeby się znaleźć w końcowej klasyfikacji Wawel Cup trzeba było ukończyć wszystkie pięć biegów. Niestety, ta sztuka nie udała się Danielowi, którego pech pozbawił miejsca w kategorii M14.

- *Daniel źle „odbił" punkt i przez to wypadł z klasyfikacji* - relacjonuje Pani Agnieszka.

BNO - RODZINNA PASJA

Biegi na orientację dla państwa Szuwarów stały się możliwością aktywnego i rodzinnego spędzania czasu.

- *Na pierwsze zawody zostałam wysłana przez pracodawcę, czyli 1 Batalion Mostowo-Drogowy* - mówi Agnieszka Margol-Szuwara. - *I spodobało mi się to. Powoli wciągałam się w tę dyscyplinę. Od kilku lat jestem też sędzią sportowym w biegach na orientację, a 3 lata temu „wciągnęłam" do tej zabawy również rodzinę. Jeździmy na różne zawody w Polsce, a w przyszłym roku planujemy start za granicą. Moim marzeniem jest zorganizowanie szkolenia, a w przyszłości może i zawodów dla szkół.*

Adam W. Faluszczak

WYNIKI

Agnieszka Margol-Szuwara - 6 miejsce w kategorii W35 na 17 uczestniczek
Piotr Szuwara - 22 (M40) na 39 zawodników
Eryk Szuwara - 18 (M12) na 28 zawodników
Daniel Szuwara nie został sklasyfikowany
Ogółem w zawodach wzięło udział około 850 osób.

» MŁODZIEŻOWA PIŁKA NOŻNA W POWIECIE RYCKIM (CZ. 3)

Młodzicy Mazowsza Stężyca i Gabarytów Dęblin

12-latkowie Mazowsza Stężyca i Gabarytów Dęblin rywalizowały w grupie pierwszej Lubelskiej Ligi Młodzików Młodszych

Ligę rozpoczęło jedenaście zespołów. W trakcie rundy wiosennej z gry zrezygnowało Polesie Kock. Natomiast Garbarnia Kurów w ostatniej kolejce oddała mecz walkowerem Mazowszu Stężyca. Z dwójki naszych lepiej wypadli stężyczanie trenowani przez Macieja Wnuka, którzy znaleźli się tuż za podium. Dla podopiecznych Daniela Cienkowskiego to był rok nauki i zbierania doświadczeń. Ligę wygrała Akademia Piłkarska Perełki Puławy z 54 punktami na koncie.

LIGA PODZIELONA NA DWIE GRUPY

- *Wiosną przegraliśmy tylko dwa mecze i oba z zespołami z Puław: Perełkami i Wisłą Puławy, które moim zdaniem były poza zasięgiem innych drużyn* - mówi Maciej Wnuk, trener Mazowsza. - *Ligę można było podzielić na dwie grupy. Tych co coś grali i tych, którzy odstępowali umiejętnościami od pierwszej piątki. Stąd wysokie wyniki z ekipami z drugiej części tabeli. Wygrywaliśmy np. 21:0 z Laskovią Baranów, 17:0 z Wawelem Wąwolnica lub 11:2 z Gabarytami Dęblin. Wiosną zespół wzmocnili: Łukasz Awuzie i Janek Pikacz. Ich obecność znacznie podniosła jakość zespołu. Na nasze wyniki wpłynęło duże zaangażowanie rodziców w działalność zespołu i frekwencja na treningach.*

ZAPROCENTOWAŁA „ZIMA"

- *Oceniając rundę wiosenną mogę powiedzieć, że zaprocentowały przygotowania zimowe* - mówi Daniel Cienkowski, trener Gabarytów. - *Było to widać po wynikach. Przed rozpoczęciem rundy celem było zdobycie co najmniej 9 punktów i tyle udało się ugrać. Udało się oderwać z dna tabeli i kończymy ligę na 9 miejscu z 12 punktami. Drużyna cały czas się uczy bo taki jest cel główny w rozgrywkach młodzieżowych. Cieszyła mnie frekwencja na zajęciach i zaangażowanie zadowolonych rodziców. Niestety, z powodów osobistych wraz z końcem rundy zakończyłem współpracę z drużyną, ale życzę jej powodzenia i wytrwałości w tym co robią i w dalszej karierze.*

Mariusz Nastalski

MAZOWSZE STĘŻYCA
(do lat 12)

Rozgrywki: Lubelska Liga Młodzików Młodszych D2 gr.1 - 11 zespołów

miejsce	4
mecze	20 (13-1-6)
punkty	40
gole	149-45

GABARYTY DĘBLIN
(do lat 12)

Rozgrywki: Lubelska Liga Młodzików Młodszych D2 gr.1 - 11 zespołów

miejsce	9
mecze	20 (4-0-16)
punkty	12
gole	31-166

Mazowsze Stężyca (do lat 12). Rząd górny od lewej: Bartek Kamola, Filip Szymański, Przemek Sadowski, Adam Przygodzki, Julek Pracz, Michał Boryło, Łukasz Awuzie, Maciej Wnuk (trener). Rząd dolny: Jakub Bieryło, Mateusz Pracz, Jacek Krawiec, Bartek Jarmolik, Szymon Ostrowski, Adam Komosa, Norbert Boryń. Leżą: Michał Wieczorek, Antoni Staniak. Na zdjęciu brakuje: Bartosza Gajdzińskiego, Jana Pikacza, Łukasza Świercza

Gabaryty Dęblin (do lat 12). Górny rząd od lewej: Jakub Kurdzialek, Adrian Witek, Artur Biały, Fabian Jarecki, Olaf Świtaj, Cezary Kulik, Wiktor Kurdziałek. Rząd dolny: Jakub Słowicki, Ewa Kośla, Szymon Bluma, Marcel Skrok, Dawid Darowny, Ksawery Reda, Amelia Bluma. Na zdjęciu brakuje: Jakuba Pietryki, Bartosza Majka, Aleksandra Mikuska, Antoniego Mikuska, Szymona Atłasa, Kacpra Węgrzynka, Franka Głowienki, Jakuba Szymaniaka, Majki Kalbarczyk, Emmy Kurdziałek

eprasa.pl fcb.com/ldea

» PIŁKA NOŻNA - AMATOR LEOPOLDÓW/ROSOSZ

Amator na „piątkę”

Piłkarze Amatora Leopoldów/Rososz zajęli 5 miejsce w A Klasie zdobywając 54 punkty - po 27 „oczek” jesienią i na wiosnę

Piłkarze Amatora liczyli, że tym razem zajmą wyższe miejsce, niż piąte. Ostatni raz wyżej byli w sezonie 2014/15, kiedy to zajęli 4 lokatę. Dwa lata temu było piąte miejsce, który to wynik „Amatorzy” powtórzyli w ostatniej kampanii.

- *Kiedy zaczynaliśmy rundę rewanżową, wierzyliśmy, że jesteśmy w stanie zakończyć rozgrywki na podium* - mówi Wojciech Kryczka, trener Amatora. - *To prawda, że dwa ostatnie sezony, to był „wyścig jednego konia”, bo takim był przed rokiem Motor II Lublin i takim też okazała się Cisowianka Drzewce w obecnych rozgrywkach. Dodatkowo w ostatnim sezonie z bardzo dobrej strony pokazał się Żyrzyniak, który poza Cisowianką odskoczył reszcie rywali. Jednak trzecie miejsce cały czas było w zasięgu. No i z perspektywy całego sezonu możemy pluć sobie w brodę, bo wygrywaliśmy mecze z silnymi ekipami, jak ze wspomnianym Żyrzyniakiem, Hetmanem Gołąb, czy Serokomlą Janowiec. Niestety, potrafiliśmy tracić punkty z zespołami broniącymi się przed spadkiem, jak chociażby z Michowem, czy Orłami Kazimierz. Punkty stracone z tymi zespołami kosztowały nas miejsce na podium. Dla mnie jest to spory niedosyt, bo uważam, że umiejętnościami zasługiwaliśmy na trzecie miejsce.*

Piłkarze Amatora grali bardzo równo - zarówno jesienią, jak i na wiosnę zdobyli po 27 punktów

„CZEGOŚ ZABRAKŁO”

I to jest właśnie dobre pytanie: czego zabrakło? Stabilizacji formy? Koncentracji w meczach ze słabszymi rywalami?

- *Na pewno pod koniec sezonu zrobiło się u nas wąsko kadrowo* - ocenia trener Kryczka. - *Jednak chyba zabrakło nam determinacji w meczach ze „słabeuszami”, z drużynami „walczącymi o życie”. Może byliśmy za mało kreatywni, kiedy natrafialiśmy na przeciwnika, który nisko się bronił, bardziej przeszkadzał, niż grał w piłkę. Mimo, że mieliśmy sporo sytuacji, to nie strzelaliśmy goli, a przeciwnik z jednej akcji potrafił otworzyć wynik. Krótko mówiąc musimy pracować więcej nad szybką grą na małej przestrzeni.*

Jesienią Amator miał problemy po zmianie stron, kiedy to w wyniku dekoncentracji pozwalał przeciwnikom na strzelanie goli. To właśnie w tym okresie gry podopieczni trenera Wojciecha Kryczki tracili najwięcej bramek w pierwszej rundzie.

- *Na wiosnę było już lepiej* - uważa trener. - *Na wiosnę bywało tak, jak w meczu z Orłami Kazimierz, kiedy mamy mnóstwo sytuacji, nie potrafimy ich wykorzystać, tymczasem rywale bezlitośnie nas punktowali. W efekcie z wyniku 0:3 szczęśliwie udaje się nam doprowadzić do remisu 3:3. Jeżeli chodzi o walkę i determinację, to nie mam zastrzeżeń. Jednak w kilku meczach zabrakło koncentracji.*

BLISKO „SETKI”

Amator okazał się bramkostrzelną drużyną. Podopieczni trenera Wojciecha Kryczki strzelili 98 goli i tylko dwóch trafień zabrakło im do „setki”. Więcej goli strzeliły tylko Cisowianka Drzewce - 176 (poza jakąkolwiek konkurencją w tej lidze) i Hetman Gołąb - 120.

- *Nie ukrywam, że w pewnym momencie „celowaliśmy” w tę setkę i szkoda, że się to nie udało* - uśmiecha się Wojciech Kryczka. - *Wiadomo, że kibice przychodzą po to, żeby oglądać bramki, a i sami piłkarze też mają dużą satysfakcję ze zdobywania goli. Każda strzelona bramka była powodem do radości. Oczywiście najlepiej byłoby, żeby wszystkie gole wpadały do bramki rywali, ale tak się raczej nie da. Niemniej jednak naszą najmocniejszą stroną jest gra w ofensywie i będziemy chcieli ją utrzymać w przyszłym sezonie.*

(awf)

AMATOR LEOPOLDÓW/ ROSOSZ

Miejsce	5
Punkty	54 (27)
Mecze	15
Zwycięstwa	17 (8)
Remisy	3 (3)
Porażki	10 (4)
Gole strzelone	98 (43)
Gole stracone	69 (31)

Strzelcy: Mateusz Jakubiec 21 (10)*, Karol Wałachowski 15 (6), Damian Masiczak 13 (8), Dominik Soból 9 (5), Przemysław Polak 9 (3), Michał Biłos 8 (3), Bartłomiej Biłos 4 (1), Karol Kalbarczyk 3 (2), Radosław Kornas 2 (1), Grzegorz Pliwka 2 (1), Michał Staniak 2 90), Mariusz Jakubiec 1 (1), Patryk Chachuła 1 (0), Arkadiusz Kamiński 1 (0), Jarosław Polak 1 (0), Patryk Czaplicki 1 (0). Gole samobójcze 4 (1).

* w nawiasie gole strzelone na wiosnę

» PIŁKA NOŻNA - GABARYTY DĘBLIN

Przede wszystkim zabrakło zwycięstw

Piłkarze Gabarytów Dęblin po trzech sezonach w A klasie spadli o jeden szczebel rozgrywkowy niżej. Do szczęścia zabrakło 3 punktów

Sytuacja Gabarytów Dęblin po rundzie jesiennej była zła, ale nie tragiczna. Dęblinianie mając 9 punktów zajmowali 14 miejsce. Że można z tak tragicznej sytuacji wyjść i powalczyć o utrzymanie statusu A-klasowców pokazały Orły Kazimierz, które po jesieni były za dęblinianami, a zakończyli rozgrywki na 12 miejscu. Na wiosnę piłkarze z Miasta Orląt zdobyli 13 punktów (o 4 więcej niż jesienią), ale to okazało się za mało, żeby zostać w A klasie.

- *Tak naprawdę, to na wiosnę zabrakło nam przede wszystkim punktów* - mówi Dawid Paczka, trener Gabarytów Dęblin. - *Pierwsze kolejki pokazywały, że jesteśmy w stanie walczyć niemal z każdym w tej lidze. Jak przegrywaliśmy, to jednym golem. Niestety, straciliśmy niepotrzebnie punkty z Wilkowem, kiedy to prowadziliśmy 3:0, by tylko zremisować 3:3.*

Gabaryty do ostatniej kolejki walczyły o utrzymanie się w A klasie. Niestety, nie udało się

ZIMOWE PRZYGOTOWANIA

Dęblinianie w przerwie zimowej solidnie przygotowywali się do rundy wiosennej pod okiem trenera Dawida Paczki, który jeszcze jesienią zmienił Leszka Rodaka.

- *Uważam, że to dzięki temu naszą mocną stroną było przygotowanie motoryczne* - ocenia trener Paczka. - *Niemal we wszystkich spotkaniach walczyliśmy jak równy z równym z naszymi przeciwnikami. Często nasi rywale mieli problemy, żeby dotrzymać nam kroku, to my częściej pod koniec meczów stwarzaliśmy groźne sytuacje. Dopiero pod koniec sezonu rywale zaczęli nam „odjeżdżać”, ale wynikało to raczej z tego, że piłkarze Gabarytów przestali wierzyć w utrzymanie. Pojawiło się zwątpienie we własne możliwości, głowy zostały spuszczone i skończyła się nasza gra.*

SENIORSKI DEBIUT

Dla trenera Dawida Paczki praca pierwszą drużyną Gabarytów Dęblin, to był debiut na stanowisku szkoleniowca zespołów seniorów.

- *Ten rok nauczył mnie dużo pokory i innego podejścia do zawodników, którzy futbol uprawiają tak naprawdę amatorsko* - mówi Dawid Paczka. - *Często brakowało zawodników na treningach, czy nawet na meczach, a związane to było z ich obowiązkami w pracy, czy w szkole. Czasami nie tylko to. Mówiąc krótko: dużo chciałem z nimi zrobić, a nie wszystko można było zrobić. Zbyt wiele rzeczy trzeba było nadrabiać, które wcześniej zostały zaniedbane.*

Dawid Paczka pracę z Gabarytami Dęblin zakończył po sezonie 2020/21 i od nowego sezonu będzie prowadzić Mazowsze Stężyca, które spadło z „okręgówki” do A klasy.

- *Z Gabarytami rozstałem się w zgodzie* - mówi trener Paczka. - *Na 3-4 kolejki przed zakończeniem rozgrywek poinformowałem chłopaków, że niezależnie od tego, czy się utrzymamy, czy nie, to ja kończę swoją przygodę z tym klubem. Szkoda, że nie udało się zostać w A klasie, ale tak czasami w piłce bywa. Życzę tej drużynie, żeby jak najszybciej powrócili do A klasy.*

(awf)

GABARYTY DĘBLIN

Miejsce	15
Punkty	22 (13)
Mecze	30
Zwycięstwa	6 (4)
Remisy	4 (1)
Porażki	20 (10)
Gole strzelone	47 (30)
Gole stracone	97 (51)

Strzelcy: Damian Mirowski 12 (7)*, Michał Olek 10 (9), Karol Majek 4 (2), Jakub Skóra 3 (3), Karol Mirowski 3 (3), Łukasz Pawlonka 3 (2), Rafał Pudło 3 (1), Rafał Imas 2 (2), Radosław Zając 2 (1), Kacper Zając 2 (0), Jakub Jermolik 1 (0), Piotr Komosa 1 (0), Jan Krzemiński 1 (0).

* w nawiasie gole strzelone na wiosnę

sprawdzpl fcb69f49ed

» IGRZYSKA SPORTOWO-REKREACYJNE LZS WOJ. LUBELSKIEGO

Zwycięstwo seniorów

Powiat rycki wygrał klasyfikację w Igrzyskach Seniorów powyżej 45 lat

Pierwsze miejsce w kategorii seniorów 50+ oraz trzecie w kategorii open zajął powiat rycki podczas zawodów w Tomaszowie Lubelskim

Bardzo dobrze wypadli sportowcy z powiatu ryckiego podczas Igrzysk Sportowo-Rekreacyjnych LZS w Tomaszowie Lubelskim. W kategorii open powiat rycki zajął 3 miejsce na 12 sklasyfikowanych powiatów, a w pierwszej „dziesiątce" punktacji gmin były dwie ekipy z naszego powiatu - Dęblin na 7 miejscu i Ryki na 9 (startowało 35 gmin).

Jeszcze lepiej poszło wśród seniorów powyżej 50 lat, gdzie powiat rycki zdecydowanie wygrał rywalizację. Ponadto doceniono naszych sędziów, bo głównym arbitrem „Open" był Dariusz Piwoński, a wśród Seniorów 50+ Tomasz Łukasiak. Szersza relacja oraz pełne wyniki w następnym numerze TG.

(awf)

» KOSZYKÓWKA - REPREZENTACJA POLSKI DO 18 LAT

To zaszczyt mieć „Orzełka" na piersi

Wiktor Kępka z Ryk już po raz drugi dostał powołanie na zgrupowanie reprezentacji Polski do lat 18 w koszykówce

Wiktor Kępka grając w koszykówkę kontynuuje rodzinne tradycje, bowiem jego Tata, Leszek grał kiedyś w III-ligowej Arce Ryki, a Mama, Ewa, trenowała w tym klubie grupy młodzieżowe, doprowadzając jedną z drużyn nawet do ćwierćfinału Mistrzostw Polski.

- *Na tym zgrupowaniu mieliśmy po dwa treningi dziennie po dwie godziny. Później chodziliśmy do morza, żeby zregenerować siły* - mówi Wiktor Kępka. - *To był jeden z etapów przygotowań do międzynarodowego turnieju, który w sierpniu odbędzie się w Turcji. Niestety, ja na te zawody nie pojadę, ponieważ podczas zgrupowania miałem pecha i już po tygodniu treningów poważnie skręciłem nogę z naderwaniem więzadła. Teraz mam cztery tygodnie na leczenie kontuzji i rehabilitację.*

Wiktor Kępka z Ryk po raz drugi został powołany do reprezentacji Polski do lat 18 w koszykówce

Zawodnikowi wywodzącemu się z Ryk życzymy szybkiego powrotu do zdrowia. Dla Wiktora Kępki było to już drugie powołanie na kadrę Biało-Czerwonych do lat 18.

- *To duży zaszczyt i powód do dumy* - stwierdza młody koszykarz. - *Można powiedzieć, że od zawsze marzyłem, żeby reprezentować Polskę i móc zagrać w koszulce z „Orzełkiem". Szkoda, że kontuzja przytrafiła się w tak niefortunnym momencie. Będę chciał szybko wyleczyć się i poprzez dobrą grę w Starcie Lublin wywalczyć sobie powrót do reprezentacji do lat 18, a w przyszłości zagrać nawet w pierwszej, dorosłej reprezentacji Polski.*

I my też tego życzymy Wiktorowi Kępce, który w Plebiscycie Twojego Głosu otrzymał tytuł Eksportowego Sportowca 2020.

Adam W. Faluszczak

» WĘDKARSTWO - KOŁO PZW W RYKACH NR 56

Wojciech Pajdowski z Pucharem Kowalskiego

Wojciech Pajdowski z wynikiem 23.000 punktów został zwycięzcą zawodów spławikowych w Sarnach

Do rywalizacji przystąpiło 14 wędkarzy z Koła PZW w Rykach numer 56, którzy rywalizowali o Puchar i nagrody ufundowane przez Mirosława Kowalskiego, ryckiego przedsiębiorcę i członka ryckiego Koła PZW.

- *Ze względu na upały, zawody rozpoczęły się o godzinie piątej* - relacjonuje Robert Ziemianek, prezes Koła PZW w Rykach nr 56. - *Najczęściej łowionym gatunkiem był karp, ale trafiał się również sum.*

Zarząd Koła PZW w Rykach numer 56, wraz z innymi wędkarzami, składa wyrazy szczerego współczucia rodzinie Jana Rogali, wieloletniego członka Zarządu Koła i Sądu Koleżeńskiego.

(awf)

WYNIKI

1. Wojciech Pajdowski	23.000
2. Piotr Janic	21.700
3. Zdz. Wojtasiewicz	16.100
4. Tomasz Tomaszewski	14.060
5. Mirosław Kowalski	13.090
6. Krz. Salamończyk	13.016

eprasa.pl fcb.com/ed

» WĘDKARSTWO - KOŁO PZW „CZYSTA WODA" W RYKACH

Daniel Kościelski wygrał w Czemiernikach

Daniel Kościelski zdobył 9.975 punktów i wygrał feederowe zawody Koła PZW „Czysta Woda" z Ryk

30 wędkarzy z „Czystej Wody" wzięło udział w feederowych zawodach wędkarskich, które rozegrano na zbiorniku w Czemiernikach.

Pogoda była dobra, jak na zawody - mówi Grzegorz Żaczek z „Czystej Wody". - *Ryby też dopisały, bo prawie każdy z uczestników coś łapał na haczyk. Dość „dokuczliwy" był sumik karłowaty, czyli popularny „koluch". Często zdarzało się nam wyciągnąć karasie srebrzyste, ale były też karpie, czy amury. Cały czas panowała dobra, koleżeńska atmosfera, a na koniec mogliśmy trochę podyskutować o naszych wędkarskich sprawach przy smakołykach z grilla.*

(awf)

WYNIKI

1. Daniel Kościelski	9.975
2. Igor Pawlak	8.275
3. Artur Stępnicki	7.950
4. Mariusz Jabłoński	7.850
5. Michał Żyłka	7.270
6. Piotr Węgliński	6.818