Nr 10 (946)
9 marca 2022 r., rok XXIII
ISSN 1641-7038
nr indeksu 27805X
cena 3,60 zł (VAT 5%)
www.twojglos.pl

Jesteśmy na Facebooku
TWÓJ GŁOS - gazeta powiatu ryckiego

9 771641 703001 10

TWÓJ Głos
GAZETA POWIATU RYCKIEGO

Kobieta musi mieć buty „na wejście"

STR 9

W NUMERZE:

RYKI
Hala wypełnia się darami od mieszkańców Konigswinter w Niemczech STR 3

DĘBLIN
Samorząd planuje inwestycje za 24,5 mln zł STR 12

GM. KŁOCZEW
Brakuje 120 tys. zł. Wydłuża się oczekiwanie piłkarzy „Piekiełka" na budowę zaplecza sportowo-sanitarnego STR 13

GM. NOWODWÓR
Samorząd chce remontować drogi, budować przedszkole i żłobek oraz obiekt sportowy STR 14

GM. STĘŻYCA
Gmina złożyła wnioski o dofinansowanie z „Polskiego Ładu". Na inwestycje potrzeba ponad 10 mln zł STR 20

GM.UŁĘŻ
Droga do bloków powstała 40 lat temu. Wymaga modernizacji STR 21

TRWA WALKA O ZDROWIE DZIECI

Dania serwowali najlepsi kucharze z różnych stron Polski. Ponad 200 osób wzięło udział w kolacji charytatywnej. Wszystko po to, by pomóc trójce chorych dzieci. Goście nie żałowali grosza. Na konto fundacji „Obok Nas" wpłynęło już ponad 57 tys. zł

STR 4

Straciły sporo pieniędzy

26-latka z Dęblina chciała tylko sprzedać dziecięce ubranka. Z kolei 19-latka z gminy Kłoczew na sprzedaż wystawiła sukienkę. Pierwsza straciła 8 tys. zł, a druga 3 tys. zł

STR 3

Wojenne losy młodych Ukraińców

- Nasze spokojne życie przerwała okrutna wojna, wywołana przez jednego człowieka. W jednej chwili wszystko się zawaliło - mówi Pavlo Klevtsov z Kijowa

STR 6

Pobiegli tropem wilczym

W niedzielę odbyła się kolejna edycja Biegu Pamięci Żołnierzy Wyklętych. W naszym powiecie wystartowały dwa biegi: w Zalesiu i Sobieszynie-Brzozowej

STR 32

eprasa.pl fd40570398

SONDA

Czy czujesz się bezpiecznie w naszym kraju?

PAN SŁAWOMIR
Z UŁĘŻA
Mam nadzieję, że Rosja nie posunie się dalej i zakończy agresję.

KRYSTYNA KLONOWSKA
Z ŻELECHOWA
Obawiam się, że konflikt zbrojny może się rozciągnąć. Dlatego nieustannie się modlę, prosząc Boga o pokój.

PAN JAROSŁAW
Z UŁĘŻA
Rosja gospodarczo może stracić zbyt wiele. Mam nadzieję, że w Polsce możemy czuć się bezpiecznie.

DYŻURY APTEK

7 - 13 marca

DĘBLIN
Dęblin, ul. Szpitalna 2
81 5518566 - dyżur od 8 do 23

RYKI
Słowackiego 4
81 8652064

14 - 20 marca

DĘBLIN
Dęblin, ul. Stężyca 9
81 8833827

RYKI
Ryki, Ul. Poniatowskiego 35
81 8656250

Ponad 14 tys. zł trafiło do Ali i Michasi

Płyty „Wigilii Czas 4" rozchodziły się, jak świeże bułeczki. Dzięki ofiarności mieszkańców Ala Gudala i Michalina Sobótka będą miały szansę na leczenie i rehabilitację

Okazją do przekazania pieniędzy zebranych ze sprzedaży płyt było spotkanie członków zespołu z rodzicami dziewczynek

Pieniądze ze sprzedaży krążków były zbierane zarówno podczas koncertów, jak i przy wielu innych okazjach. Teraz przyszedł czas na uroczyste przekazanie rodzicom dziewczynek efektów zbiórki. - *Dzięki życzliwości ludzi, księdza proboszcza i naszym umiejętnościom udało nam się zebrać 14,2 tys. zł. Kwota została podzielona po równo dla obu dziewczynek* - mówi Joanna Gąska, jedna z wokalistek grupy.

Rodzice dzieci ze wzruszeniem odebrali pieniądze. - *Mowa ludzka jest zbyt skąpa, by wyrazić nasze podziękowania za to wszystko* - zaznacza Bartosz Gudala. Jego córka Ala nie mogła wziąć udziału w spotkaniu. Przebywała w szczecińskim szpitalu po operacji odkotwiczenia kręgosłupa. - *To była bardzo skomplikowana operacja. Ala mogła stracić czucie od pasa w dół, ale się udało. Teraz możemy kontynuować leczenie bioder w Niemczech* - mówi tato Alicji.

Po takiej operacji w niemieckiej klinice jest już Michalinka. Dziewczynka ma już zoperowane jedno biodro, a teraz czeka na drugie. Jej mama bardzo ucieszyła się z pieniędzy. - *To jest dla nas duży zastrzyk gotówki. Za te pieniądze (plus zebrane w Puławach 7 tys. zł) możemy kupić nowe ortezy. I cały czas zbieramy też na drugie biodro* - przyznaje Kamila Korda.

Tomasz Kępka

KALENDARZ IMPREZ I WYDARZEŃ

10 marca (czwartek, godz. 16:00)

Warsztaty „Las i ogród w szkle"

Kłoczew. GOK Kłoczew z okazji Dnia Kobiet zaprasza panie, osoby dorosłe na bezpłatne warsztaty „Las i ogród w szkle". Liczba miejsc ograniczona, obowiązują zapisy. Sala widowiskowa GOK.

15 marca (wtorek, godz. 17:00)

Cyrk Arena - Widowisko 2022

Dęblin. Plac targowy. Bilety do nabycia w dniu przedstawienia

16 marca (środa, godz. 17:00)

Cyrk Arena - Widowisko 2022

Ryki. Plac targowy. Bilety do nabycia w dniu przedstawienia

26 marca (sobota, godz. 18:00)

Spektakl teatralny „Żona do adopcji"

Ryki. W kinie Renesans w Rykach odbędzie się przezabawny spektakl komediowy pt. „Żona do adopcji". Spektakl odbędzie się w sali widowiskowej o godz.18:00, wystąpią: Olga Borys, Jakub Wons, Marek Pituch. Bilety do nabycia online na stronie: www.kupbilecik.pl oraz w kasie kina. Rezerwacje należy odebrać do 11 marca.

Stowarzyszenie Kwadrat Artystyczny na rzecz Kultury, Sztuki i Edukacji

Stowarzyszenie Kwadrat Artystyczny zaprasza do współpracy

Masz ciekawe pomysły z dziedziny kultury, sztuki, edukacji? Chcesz zorganizować wystawę, koncert lub inne wydarzenie? A może masz pomysł na spotkanie z ciekawą osobą, szkolenie, albo warsztaty? Zapraszamy do współpracy. Dysponujemy miejscem, wyposażeniem oraz doświadczeniem w organizacji różnych wydarzeń. Prosimy o kontakt telefoniczny: 505 049 181, lub e-mailowy: info@kwadratartystyczny.pl

TWÓJ Głos GAZETA POWIATU RYCKIEGO

nasze portale:
TU Ryki.pl
TU Dęblin.pl

REDAGUJE ZESPÓŁ:
Michał Gawryołek - red. naczelny, sekretarz redakcji, tel. 505 049 181, e-mail: michal@twojglos.pl
Zbigniew Jończyk - z-ca red. naczelnego, tel. 505 049 182, e-mail: jon.tg@op.pl
Marlena Kuna - tel. 519 147 553, e-mail: marlena@twojglos.pl
Magdalena Grzelak - tel. 724 512 220, e-mail: magda@twojglos.pl
Tomasz Kępka - tomaszkepka@twojglos.pl.
DZIAŁ SPORTU: Adam Faluszczak - tel. 500 055 681, e-mail: awf@twojglos.pl
DZIAŁ REKLAMY: Małgorzata Gral - tel. 500 055 689, e-mail: reklama@twojglos.pl
SEKRETARIAT: Urszula Stoń (redakcja w Rykach),
WSPÓŁPRACUJĄ: st. asp. Radosław Żmuda (kronika policyjna), **mł. bryg. Jarosław Lasek** (kronika strażacka), **Mariusz Nastalski** (sport),

SKŁAD I ŁAMANIE: Marek Kurdziałek, Michał Gawryołek
WYDAWCA: Firma Wydawnicza Michał Gawryołek, ul. Szkolna 1, 08-500 Ryki
DRUK: Drukarnia AGORA w Warszawie, nakład 4452 egz.

REDAKCJA:
RYKI: ul. Szkolna 1, 08-500 Ryki, tel. 510 332 855, e-mail: redakcja@twojglos.pl
O/DĘBLIN: ul. PCK 4, 08-530 Dęblin, tel. 503 993 383, e-mail: deblin@twojglos.pl

REKLAMĘ ZAMÓWISZ:
Małgorzata Gral, tel. 500 055 689, e-mail: reklama@twojglos.pl oraz w biurze, tel. 81 86 56 155

ADRESY SKRZYNEK KONTAKTOWYCH:
RYKI: wejście do redakcji (ul. Szkolna 1); Sklep Delikatesy Centrum (ul. Słowackiego 15b)
DĘBLIN: wejście do redakcji (ul. PCK 4); kiosk na stacji PKP (ul. Dworcowa); kiosk „Andbell" (vis a vis urzędu miasta - ul. Niepodległości)
KŁOCZEW: Sklep GS Kłoczew (ul. Długa)
STĘŻYCA: „APRO" Sklep Spożywczo-Przemysłowy; Sklep Spożywczo-Przemysłowy Anna Celińska
UŁĘŻ: Sklep Spożywczo-Przemysłowy „Groszek"
NOWODWÓR: Sklep Spoż.-Przemysłowy Sz. Kałaska; Sklep Spożywczo-Przemysłowy „U Leszka"
GRABÓW SZLACHECKI: A&M Sklep Spożywczo-Przemysłowy s.c.

Redakcja zastrzega sobie prawo zmiany tytułów, skracania i redagowania nadesłanych tekstów, nie zwraca materiałów nie zamówionych, nie ponosi odpowiedzialności za treść ogłoszeń, nie publikuje listów anonimowych (autor może sobie zastrzec imię i nazwisko do wiad. red)

Jesteśmy na Facebooku
Twój Głos - gazeta powiatu ryckiego

adres strony internetowej:
www.twojglos.pl

eprasa.pl fd40570398

PRZYJĄŁ 70 UCHODŹCÓW Z UKRAINY

„Niebieska hala" przy ulicy Przemysłowej wypełnia się darami od mieszkańców Konigswinter w Niemczech. W niedzielę były wydawane potrzebującym uchodźcom z Ukrainy, którzy uciekając przed wojną znaleźli się na naszym terenie

Michał Grabka, przedsiębiorca z Ryk namówił swoją siostrę mieszkającą w Niemczech do zorganizowania zbiórki darów. Mieszkańcy Konigswinter, podobnie jak Polacy, gremialnie odpowiedzieli na apel

Ciężarówki dotarły do Ryk przed niedzielą. Towaru było tyle, że w rozładunku pomagali nie tylko wolontariusze, ale też strażacy-ochotnicy. Halę udostępniła lokalna firma „Romex". Dary trzeba było też posegregować, aby ułatwić ich wydawanie. Było dosłownie wszystko. Od sztućców, poprzez ubrania, walizki, zabawki, mikrofalówki, żywność długoterminową aż po sprzęt rehabilitacyjny, w tym wózki dla niepełnosprawnych. Środki opatrunkowe podarowane przez niemiecki Caritas zostały przekazane ryckiej firmie „Meditrans", która dziś wyruszyła z transportem leków na Ukrainę.

W niedzielne przedpołudnie ruszyła akcja wydawania przywiezionych darów z Niemiec. Zgłaszać mogli się wszyscy obywatele Ukrainy, którzy uciekając przed wojną trafili w okolice Ryk, czy Żyrzyna. Potrzebujących nie brakowało. Pozostałe rzeczy trafią po bezpośrednio na Ukrainę.

Organizatorem akcji jest Michał Grabka. - *Poprosiłem moją siostrę i rodziców mieszkających w Niemczech, żeby tam zorganizowali zbiórkę najpotrzebniejszych rzeczy. Mój tata ogłosił zbiórkę w kościele, a mama w szpitalu, bo tam pracują* - mówi przedsiębiorca.

„NAJPIERW ZAPYTALI, CZY MÓGŁBYM POMÓC PIĘCIU OSOBOM"

Odzew mieszkańców Konigswinter niedaleko Bonn przeszedł najśmielsze oczekiwania. - *Myślałem, że może uda się coś zebrać, zapakować w busa i przewieźć do Polski, a tu taka niespodzianka* - mówi organizator akcji. Niemcy, podobnie jak Polacy, gremialnie odpowiedzieli na apel. - *Trzeba było szukać firmy transportowej, która przewiozłaby to wszystko do Polski. Nieodpłatnie zgodziła się austriacka firma Unterer Logistics. Koszty pokryła firma NIC-place* - mówi pan Michał. Razem z innym przedsiębiorcą Cezarym Rułką uruchomił też zbiórkę pieniędzy na zakup dwóch karetek, które z Niemiec pojadą bezpośrednio na Ukrainę. Na jedną pieniądze już są. Do akcji przyłączył się też „Eurocash", który przekazał kilkanaście palet wody butelkowanej i cukru.

- *Od 10 lat w swojej firmie zatrudniam osoby z Ukrainy. Najpierw zapytali, czy mógłbym pomóc pięciu osobom, później jeszcze dwóm. Sam na FB dałem ogłoszenie, że przyjmę 20 osób, a teraz jest ich już 70* - mówi przedsiębiorca. Pan Michał zorganizował pobyt uchodźców w Żyrzynie. W bloku zajmują kilka mieszkań. - *Wśród nich jest 7-letnie niepełnosprawne dziecko. Uciekając z Ukrainy nie zdążyli zabrać ze sobą wózka. Musiał leżeć cały czas w łóżku. Poprosiłem o jeden wózek inwalidzki, a okazuje się, że jedzie ich aż 20. Jedna rodzina kupiła wózek dla tego dziecka za 4 tys. euro* - opowiada przedsiębiorca z Ryk.

Zbigniew Jończyk

Straciły sporo pieniędzy

26-latka z Dęblina chciała tylko sprzedać dziecięce ubranka. Z kolei 19-latka z gminy Kłoczew na sprzedaż wystawiła sukienkę. Pierwsza straciła 8 tys. zł, a druga 3 tys. zł

W ubiegłym tygodniu ryccy policjanci przyjęli dwa zgłoszenia o internetowych oszustwach. 26-letnia mieszkanka Dęblina na jednym z portali ogłoszeniowych wystawiła do sprzedaży ubrania dziecięce. Po wystawieniu produktu otrzymała wiadomość od osoby, która oznajmiła, że jest zainteresowana zakupem i prosiła sprzedającą o podanie adresu e-mail. 26-latka podała adres, a następnie otworzyła wiadomość, którą otrzymała i postępowała dalej zgodnie z jej treścią. Zalogowała się do bankowości elektronicznej i wpisała podesłany jej kod autoryzacyjny. Następnie otrzymała telefon od mężczyzny podającego się za pracownika banku, który zaproponował jej udzielenie pożyczki. Kobieta nie zgodziła się na kredyt. Za to szybko zobaczyła, że z jej konta za pomocą kodu BLIK ktoś wypłacił 8 tys. zł. Jakby tego było mało oszuści na jej dane zaciągnęli ponad 4 tys. zł pożyczki.

Na oszustów natrafiła również 19-letnia mieszkanka gminy Kłoczew. Kobieta wystawiła na sprzedaż sukienkę. Po zalogowaniu na konto na portalu zobaczyła komunikat o konieczności podania adresu e-mail. Kobieta wykonała polecenie i zalogowała się na swoją pocztę elektroniczną. Otworzyła otrzymaną wiadomość. Następnie zaakceptowała zamówienie i została przekierowana na stronę banku. Zalogowała się na swoje konto i dodatkowo podała numer karty płatniczej, kod CVV oraz dane osobowe. Następnie wpisała podesłany jej sms-em kod weryfikacyjny. Po krótkim czasie spostrzegła, że z jej dwóch powiązanych kont bankowych (bieżącego i oszczędnościowego) wykonano przelewy na 3 tys. zł.

Policja próbuje namierzyć oszustów i apeluje o rozsądek i ograniczone zaufanie podczas zawierania transakcji on-line. - *Nie powinniśmy otwierać podejrzanych linków i logować się przez nie do swojego banku* - przestrzega starszy aspirant Agnieszka Marchlak, oficer prasowy KPP w Rykach.

zj

Oszust proponował tanie paliwo

Do 12 lat więzienia grozi 44-letniemu mieszkańcowi Piastowa, który wyłudził od jednego z ryckich przedsiębiorców 3 tys. zł, w zamian proponując tani olej napędowy

Mężczyzna na terenie Ryk pojawił się w lutym. Jednemu z tutejszych przedsiębiorców zaoferował sprzedaż oleju napędowego po atrakcyjnej cenie. Przedsiębiorca dał się namówić, bo ceny paliw na stacjach szalały. Zapłacił sprzedawcy 3 tysiące złotych. Niestety ten okazał się zwykłym oszustem z kryminalną przeszłością. - *44-latek po otrzymaniu pieniędzy, wykorzystując nieuwagę przedsiębiorcy, odjechał z posesji nie zostawiając towaru* - informuje st. asp. Agnieszka Marchlak, rzecznik prasowy KPP w Rykach.

Sprawą zajęli się kryminalni zwalczający przestępczość gospodarczą. Wkrótce zatrzymali „sprzedawcę tanich paliw". - *Został mu przedstawiony zarzut za oszustwo w warunkach recydywy* - informuje rzecznik policji. Mężczyzna przyznał się. Teraz o jego dalszym losie zadecyduje sąd. Grozi mu do 12 lat więzienia.

Serdeczne dziękujemy

dr Piotrowi Chęć,

pozostałym lekarzom, pielęgniarkom oraz całemu personelowi Oddziału Opieki Paliatywnej Szpitala Powiatowego w Rykach

za leczenie i opiekę nad Włodzimierzem Jaworskim.

Rodzina

eprasa.pl fd40570398

SONDA

Która kobieta jest dla Ciebie autorytetem?

PAN JAKUB
Z RYK
Moja żona. Jest pielęgniarką, ciężko pracuje, żeby pomagać innym. Bardzo angażuje się we wszystko, co robi. Jest pomocna i ma wielkie pokłady empatii dla drugiego człowieka.

PANI ELŻBIETA
Z RYK
Aktorka Teresa Lipowska, która gra Barbarę w „M jak miłość". To spokojna, życiowa kobieta. Jest naprawdę mądra i wyrozumiała, rozumie przede wszystkim młodych i potrafi z nimi rozmawiać. Podoba mi się jej podejście do życia i ludzi. Śledzę jej karierę od bardzo dawna.

PANI MARZENA
Z RYK
Wiele jest fajnych kobiet, które mogą inspirować. Dla mnie są to Olga Tokarczuk oraz polskie posłanki, na przykład Joanna Scheuring-Wielgus. To kobiety otwarte, odważne, mówią głośno o swoich poglądach i nastawieniu do rzeczywistości.

PANI KAROLINA
Sport odegrał ważną rolę w moim życiu. Studiuję też w szkole policyjnej, dlatego podziwiam wszystkie kobiety działające w służbach oraz te mocno związane ze sportem. Szczególnie imponuje mi pani Marta Mysur, policjantka i mistrzyni

PANI NATALIA
Z RYK
Moja mama i babcia. Są to kobiety niezależne, o silnych charakterach, które do wszystkiego w życiu doszły same. To bardzo motywujące, że mimo ciężkich chwil i upadków, one stawały na nogi. Dążyły do swoich celów, choć nie miały łatwo. One są moją największą inspiracją.

PANI MARZENA
Z RYK
Matka Teresa z Kalkuty. Pomagała ludziom ubogim, bez względu na to, czy ktoś był chory czy zdrowy. Zawsze starała się pomóc na tyle, na ile mogła. Tym bardziej w obecnych czasach jest ważnym przykładem, by nieść pomoc innym.

rozmawiała Gabriela Bernat

» POD MEDIALNYM PATRONATEM TWOJEGO GŁOSU

GOTOWALI I JEDLI W SZCZYTNYM CELU

Mistrzowie kuchni, wykwintne dania, a przede wszystkim gorące serca ludzi otwartych na pomoc chorym dzieciom

Pomysł na charytatywną kolację zrodził się już dwa lata temu. Zamierzenia nie udało się zrealizować przez pandemię. Do teraz. W sobotni wieczór 220 osób spotkało się w restauracji „Gościniec pod Lasem" w Grabowcach Dolnych

Pomysł na charytatywną kolację zrodził się już dwa lata temu. Zamierzenia nie udało się zrealizować przez pandemię. Do teraz. W sobotni wieczór 220 osób spotkało się w restauracji „Gościniec pod Lasem" w Grabowcach Dolnych.

WIĘCEJ CHĘTNYCH NIŻ MIEJSC

Ala Gudala z Grabowa Szlacheckiego urodziła się z przepukliną oponowo-rdzeniową. Zmaga się z pęcherzem neurogennym. Ma wiele chorób współistniejących, porażone kończymy dolne. Nie chodzi samodzielnie. Jaś Krawiec z Trzcianek cierpi na przepuklinę oponowo-rdzeniową, pęcherz neurogenny, zespół Arnolda Chiariego, wodogłowie, wiotkość kończyn, skoliozę oraz ma stopę płasko-koślawą. Filip Holaś z Lenda Wielkiego, urodził się z wadą końsko-szpotawą lewej stopy. Przeszedł szereg operacji. Następstwem wady stopy okazała się przepuklina w lewej pachwinie.

Trójka małych dzieci cały czas wymaga kosztownego leczenia, na które nie stać rodziców. Na szczęście nie brakuje osób, dla których los maluchów nie jest obojętny. Z ciekawą inicjatywą wyszli właściciele restauracji „Gościniec pod Lasem". Postanowili zorganizować charytatywną kolację, z której dochód zostanie przekazany na leczenie całej trójki. Do współpracy restauracja zaprosiła najlepszych kucharzy z różnych stron Polski. Nie zabrakło również gwiazd telewizji na czele z Kurtem Schellerem i Jeanem Bosem. Każdy z kucharzy przygotował swoje popisowe danie. Chętnych do degustacji nie zabrakło. - *Jesteśmy bardzo zaskoczeni tym, ile osób zechciało otworzyć swoje serca. Frekwencja przeszła nasze najśmielsze oczekiwania* - przyznaje Maciej Jurkowski, współwłaściciel restauracji „Gościniec pod Lasem".

RARYTASY NA TALERZU

Kolację rozpoczęła wykwintna przystawka rozluźniająca kubki smakowe Amuse Bouche, pralina z sera pleśniowego z zielonym jabłkiem. Później goście mogli delektować się m.in. terryną z królika z jadalnymi kasztanami, pistacjami i szałwią, zupą kremem z pieczonego buraka z puree ziemniaczanym, grzybami marynowanymi, śmietanką i chipsami z pasternaka, czy udźcem z jelenia z porzeczką, marchewką z whisky, praliną z kaszy i mięty oraz musem szparagowo-ziemniaczanym przygotowanym przez Tomasza Mielniczuka, szefa kuchni restauracji „Gościniec pod Lasem". Zwieńczeniem kolacji był deser przygotowany przez mistrza Jeana Bosa, czyli ciasto limonkowe z migdałową kruszonką, kremem z białej czekolady z bazylią, pianką z marakuji, galaretką jabłkową i limonkową.

Gościom czas umilały występy artystyczne Ewy Jagiełło, Borysa Cucha i Kacpra Gołdy. O oprawę muzyczną zadbał Fajny DJ.

GORĄCE LICYTACJE

Oprócz biletów wstępu-cegiełek, uczestnicy kolacji mogli wesprzeć chore dzieci udziałem w przygotowanych licytacjach. Dzięki licznym sponsorom udało się zebrać bardzo ciekawe gadżety, od obrazów przez koszulki sportowe i piłki z autografami, lot motolotnią, pakiet dietetyczny, sesję fotograficzną, czy całodzienny pobyt w 41. Bazie Lotnictwa Szkolnego, aż po bilet wstępu na mecz reprezentacji Polski w loży dla VIP-ów, który będzie rozegrany na stadionie narodowym. Goście nie żałowali grosza. Licytacje kończyły się na kwotach od kilkuset do paru tysięcy złotych.

- *Warto było tu przyjść, bo trzeba pomagać sobie nawzajem. Cel był szczytny i zawsze bardzo chętnie biorę udział w akcjach charytatywnych. Gadżety, które udało mi się wylicytować na pewno będą fajną pamiątką dzisiejszego spotkania* - mówi Sylwester Jaroń z Sarn, który wylicytował m.in. strój kucharski Kurta Schellera i piłkę koszykową z autografem Marcina Gortata.

WALKA O ZDROWIE DZIECI TRWA

- *Jesteśmy ogromnie wzruszeni. Nie spodziewaliśmy się, że będą się tu działy takie cuda dla naszych dzieci. Dziękujemy wszystkim gościom i sponsorom. Nasza walka o zdrowie dzieci trwa i będzie trwała bardzo długo* - mówi Anna Krawiec, mama Jasia. - *Jeżeli nasze dzieci zrobią swój pierwszy samodzielny krok, to będzie również zasługa wielu ludzi, którzy nas wspierają* - podkreśla mam chłopca.

Tata Ali Gudali zapowiada, że będzie się modlił za wszystkich darczyńców. - *Obyśmy kiedyś spotkali się na balu, na którym nasze dzieci będą mogły zatańczyć* - mówi pan Bartosz. Ali nie było w sobotę na kolacji, bo przebywa w szpitalu, gdzie przeszłą kolejną operację.

Obecny był natomiast Filip Holaś, który osobiście dziękował darczyńcom i pomagał podczas licytacji.

Zbigniew Jończyk

Ali Gudali nie było w sobotę na kolacji, bo przebywa w szpitalu, gdzie przeszła kolejną operację. Dzielnie reprezentowała ją jej siostra. Obecny był natomiast Filip Holaś, który osobiście dziękował darczyńcom i pomagał podczas licytacji

Każdy z kucharzy przygotował swoje popisowe danie. Chętnych do degustacji nie zabrakło. Trzeba było przygotować ponad 200 porcji

Uczestnicy kolacji mogli wesprzeć chore dzieci udziałem w przygotowanych licytacjach. Sylwester Jaroń z Sarn wylicytował m.in. strój kucharski Kurta Schellera i piłkę koszykową z autografem Marcina Gortata

Zwieńczeniem kolacji był deser przygotowany przez mistrza Jeana Bosa

Najlepsi kucharze z różnych stron Polski bez wahania zdecydowali się wziąć udział w akcji charytatywnej. Na zdjęciu z Jasiem Krawcem i jego rodzicami

eprasa.pl fd4

Ryki
ul. Warszawska 5

Godziny otwarcia:
pon. - sob. 6^{30} - 21^{30}
niedz. handlowa 9^{00} - 20^{00}

Nowodwór 69 B

Godziny otwarcia:
pon. - sob. 6^{00} - 22^{00}
niedz. handlowa 8^{00} - 20^{00}

stokrotka

HIT RADIOWY i TV

Delikatna szynka wieprzowa bez kości
1 kg

z APLIKACJĄ **8,99**
Limit 3 kg
bez aplikacji: 10,99

HIT RADIOWY i TV

Kawa rozp. Jacobs Crema, Cronat Gold
200 g; 89,95 zł/kg (z aplikacją)

z APLIKACJĄ **17,99**
Limit 2 szt.
bez aplikacji: 18,99
94,95 zł/kg

Kabanosy klasyczne drobiowe, wieprzowe
Tarczyński; 19,90 zł/kg (z aplikacją)

z APLIKACJĄ **1,99** /100 g
bez aplikacji: 2,39 /100 g
23,90 zł/kg

Herbata eksp. TET
100 t. x 2 g; wszystkie rodzaje;
39,95 zł/kg (z aplikacją)

z APLIKACJĄ **7,99**
Limit 3 szt.
bez aplikacji: 8,99
44,95 zł/kg

Płatki Nestlé Corn Flakes, Cheerios owsiane, Fitness
od 400 do 600 g; wszystkie rodzaje;
od 11,65 do 17,48 zł/kg (z aplikacją)

z APLIKACJĄ **6,99**
bez aplikacji: 7,99
12,49 – 18,73 zł/kg

-20%

Papier toaletowy Almusso Big!
40 rolek; 0,50 zł/rolka

0,50 zł rolka
40 rolek
tylko w dniach 10-12.03

EKSTRA CENY **19,99**
~~24,99~~

-26%

Mleko Łaciate UHT 2%
1 l; Mlekpol
Przy zakupie 1 szt. – 3,13 zł

kup 6 za 13,74 zł
2,29 /szt.
przy zakupie 6 szt.

1/2 LITRA PIWA ZAWIERA 25 GRAMÓW CZYSTEGO ALKOHOLU ETYLOWEGO.
SPRZEDAŻ ALKOHOLU OSOBOM DO LAT 18 JEST PRZESTĘPSTWEM.

Piwo Harnaś
500 ml; puszka;
4,58 zł/l
(przy zakupie4-paka)

przy zakupie 4-paka
2,29 /puszka

Oferta obowiązuje od 10 do 16.03.2022 r.

eprasa.pl fd40570398

WOJENNE LOSY MŁODYCH

- Nasze spokojne życie przerwała okrutna wojna, wywołana przez jednego człowieka. W jednej chwili wszystko się zawaliło - mówi Pavlo Klevtsov z Kijowa. 24 lutego, to czarny dzień w najnowszej historii Europy

Oleh Bilotserkovets, Sabina Chaikovska i Denys Khirsa, to tegoroczni maturzyści ZSZ nr 1 w Dęblinie. Kontynuują naukę, ale nie wszyscy wrócili po feriach do internatu. - W naszej klasie jest tylko 5 osób. Ci pełnoletni, co pojechali na ferie, to nie wrócili - mówi Sabina

Był czwartek. Tuż przed godziną 4 polskiego czasu rosyjska armia rozpoczęła inwazję na niepodległą Ukrainę. Giną nie tylko wojskowi, ale coraz częściej cywile, w tym dzieci. W Polsce kończyły się ferie zimowe. Spora grupa Ukraińców ucząca się w szkołach powiatu ryckiego szykowała się na powrót. Nie wszystkim się to udało.

W internacie ZSZ nr 1 przy ulicy Żytniej w Rykach przed feriami uczyło się 33 młodych ludzi z Ukrainy. Po feriach wróciło 15 z nich. Wiadomo, że jedna osoba jest jeszcze w drodze. Inni może jeszcze dojadą.

„MIELIŚMY NADZIEJĘ, ŻE WOJNY NIE BĘDZIE"

Omar Hasan z Charkowa ma 16 lat. Uczy się w technikum zawodu mechanik pojazdów samochodowych. Drugi rok mieszka w Polsce. Gdy w połowie lutego wyjeżdżał na ferie do rodzinnego domu na Ukrainie, nawet przez myśl mu nie przeszło, że za kilka dni znajdzie się w samym środku piekła, jakie zgotował Ukrainie Putin. - *Z ferii planowałem wrócić do Ryk trochę wcześniej, żeby się przygotować lepiej do sprawdzianów* - mówi 16-latek. Nie udało się. 24 lutego jeszcze spał, gdy nagle usłyszał jakby wybuch. - *Nie wiedziałem co się stało. Napisałem do kolegi, czy on to też słyszy. Potwierdził. Wpisałem w internetowej wyszukiwarce „wybuchy w Charkowie", ale nie było żadnych informacji. Niedługo po tym ukazały się informacje, że zaatakowała nas Rosja* - wspomina Omar. Pierwszym odruchem było wyjście do sklepu, żeby kupić jakiś zapas jedzenia. - *Kolega przysłał mi informację, że rosyjscy żołnierze są od nas zaledwie 5 kilometrów. Nie mogłem w to uwierzyć, że tak szybko już tu są. Do samego końca mieliśmy nadzieję, że wojny nie będzie* - opowiada nastolatek. Omar, który na zakupy wybrał się razem z mamą w pośpiechu wrócili do mieszkania. Tu czekało na nich trzech młodszych braci 16-latka.

Pierwszy dzień wojny był w miarę spokojny. Jej odgłosy było słychać z daleka. Ale robiło się coraz bardziej niebezpiecznie. - *W mieszkanie znajomej mojej mamy, które niedawno kupiła, trafiła bomba. Nic z niego nie zostało. Bardzo się baliśmy. Grałem na playstation, żeby nie myśleć o tym, że może przyjść najgorsze* - wspomina. Bomby wybuchały coraz bliżej. Mama Omara pojechała po jedzenie. W miejscu, gdzie zaparkowała samochód dosłownie pół godziny po odjechaniu spadła bomba. Zginęły dwie osoby. - *Nie wychodziliśmy z domu. Kolejnej nocy nie było światła, okna były zabezpieczone kocami, a mimo to zrobiło się jasno od wybuchów i ognia* - opowiada 16-latek. Po czterech dniach rodzina postanowiła uciekać. - *Wcześniej mówili, że ludzie cywilni nie ucierpią, ale z okien widać było zupełnie coś innego* - mówi Omar.

Zabrali tylko najpotrzebniejsze rzeczy. Zamknęli drzwi na klucz i ruszyli w kierunku Polski. - *Nie wiem, czy nasz dom jeszcze stoi w całości. To mało prawdopodobne. Zanim wyjechaliśmy bomby zniszczyły kilka bloków obok naszego* - mówi chłopak. Znajomy podwiózł rodzinę Omara na dworzec kolejowy. Wsiedli do pociągu do Lwowa. Podróż trwała 10 godzin dłużej niż normalnie. Warunki nie były komfortowe. W sześcioosobowym przedziale jechało 12 osób. - *Dla nas najważniejsze było, że oddalamy się w spokojniejsze miejsce* - mówi Omar. Dojechali do Lwowa, a dalej busem do Polski. Po przekroczeniu granicy odetchnęli z ulgą. Omar wrócił do internatu, a jego mama i trzej bracia pojechali dalej do znajomych w Niemczech. - *Zależy mi na tym, żeby dalej się uczyć i skończyć szkołę. Mam kontakt z bliskimi. Na razie jest w porządku* - mówi nastolatek. Mimo, że jest w Polsce, nie czuję się zupełnie bezpieczny. - *Nie wiem co Putinowi może przyjść do głowy* - zaznacza.

PRZERAŻAJĄCY WIDOK

Iwanna Kostiuchenko z Kijowa ma 17 lat. Razem z mamą, tatą i 12-letnią siostrą mieszka w bloku niedaleko centrum Kijowa. - *Gdy to się zaczęło, bardzo rano do mojego pokoju weszła mama i powiedziała: córcia wstawaj, bo nas bombardują. Na początku pomyślałam, że to żart. Nie słyszałam wybuchów. Nie minęło 3 minuty, gdy od strony mojego pokoju usłyszeliśmy głośny wybuch. To nie był żart* - wspomina Iwanna. Cała rodzina postanowiła wyjechać do swojego domku na wsi około 20 km od Kijowa. Ale tam też nie było zbyt bezpiecznie, bo w pobliżu znajduje się lotnicza baza wojskowa. - *W domku jest piwnica. W najgorszych momentach do niej schodziliśmy* - wspomina 17-latka. Uczy się w III klasie ryckiej „budowlanki" w specjalności OZE. Gdy wyjeżdżała na ferie miała nadzieje, że spokojnie odpocznie po nauce, żeby z nową energią wrócić do szkoły. - *Na początku w ogóle nie planowaliśmy, żeby uciekać przed wojną. Jedyną myślą, jaką mieliśmy w głowach, to żeby przeżyć. Z okien było widać, jak przelatują rakiety* - opowiada nastolatka.

Jednej nocy rodzinę Kostiuchenków obudził głośny wybuch na znajdującej się w pobliżu stacji paliw. - *Zeszliśmy do piwnicy. Po kilku godzinach, gdy zrobiło się cicho, wyszliśmy. Widok był przerażający. Mimo, że była noc, to było zupełnie jasno od potężnych płomieni* - wspomina Iwanna. Na ulicy pojawiły się czołgi. - *Tata podjął decyzję, żebyśmy uciekali do Polski. On sam został w Kijowie* - wyznaje nastolatka. Dziewczyna, tak jak wcześniej, zamieszkała w internacie. Jej mama i siostra znalazły schronienie na plebanii w Rykach. - *Codziennie kontaktujemy się z tatą. Uspokaja nas, mówi, że jest w porządku w tej części miasta, ale jak czytamy kolejne wiadomości o tym, co się dzieje w Kijowie, to coraz bardziej się martwimy* - mówi Iwanna.

Charków. Rosyjskie rakiety spadają wszędzie. Niestety coraz częściej też na place zabaw dla dzieci w osiedlu mieszkaniowym

Wszyscy wiedzą, że winnym tej wojny jest Władimir Putin. - *W ogóle nie zdaje sobie sprawy z tego ile zła narobił. I jeszcze tłumaczy, że to nie jest wojna tylko operacja specjalna, żeby wyzwolić Ukrainę. Od kogo? Nie ma kogo wyzwalać. U nas wszystko jest ok. Wybraliśmy swojego prezydenta, deputowanych. Jeżeli ktoś chce sobie wyjechać do Rosji, to my nikogo nie trzymamy. Po co to wszystko?* - żali się nasza rozmówczyni.

„BOJĘ SIĘ O SWOJĄ MAMĘ"

Pavlo Klevtsov z Kijowa ma 16 lat. Chodzi do pierwszej klasy ryckiego mechanika. Dzień przed inwazją razem z kolegą, który również mieszka w internacie kupił bilet do Polski. W drogę ruszył 24 lutego. Od samego początku były trudności. 8 godzin czekał na dworcu. W Kijowie została jego mama. - *Mieszkamy w środku między trzema szpitalami. Czuliśmy się z tego względu dość bezpiecznie* - przyznaje 16-latek. Niestety coraz częściej słyszy się, że żołdacy Putina nie zważają już na nic, ostrzeliwują nie tylko cywilne osiedla, ale szkoły, przedszkola, a nawet szpitale. - *Mama ciągle tam zostaje. Martwiła się tylko o to, żebym ja bezpiecznie wyjechał z Ukrainy. Teraz boję się o nią, ale co mogę zrobić?* - przyznaje Pavlo. Chłopak codziennie kontaktuje się ze swoją mamą. Rozmawiają. - *Wiem, że to nie jest wina zwykłych Rosjan. Mam tam przyjaciół. Nie rozumieją po co ta wojna. Myślę, że Putin będzie robił wszystko, żeby odebrać nam nasz kraj. Nie wierzę, że sam się podda* - mówi nastolatek.

Ze sobą zabrał tylko najpotrzebniejsze rzeczy. Większość została w Kijowie. Ma nadzieję, że ta wojna skończy się jak najszybciej i szczęśliwie dla Ukrainy. Wtedy będzie mógł pojechać do mamy i zagrać na swojej gitarze. - *Wszystko było dobrze. Nasze spokojne życie w jednej chwili przerwała okrutna wojna, wywołana przez jednego człowieka. W jednej chwil wszystko się zawaliło* - żali się chłopak.

W ZSZ nr 1 w Dęblinie młodzież z Ukrainy uczy się od 2012 roku. Początkowo była to 18-osobowa grupa. W kolejnych latach liczba rosła. W tym roku szkolnym w placówce uczy się ponad 70 osób z tego kraju. Nie wszyscy wrócili po feriach. - *W naszej klasie jest tylko 5 osób. Ci pełnoletni, co pojechali na ferie, to nie wrócili. Nie zdążyli wrócić. Zastała ich wojna* - mówi Sabina. Uczniowie mają z nimi kontakt. - *Martwimy się o nich, bo wiemy, że są w niebezpieczeństwie* - dodaje Oleh. Ze wschodnich terenów nie da się wyjechać. - *Są zniszczone mosty. Cała komunikacja prowadzi przez Kijów. A Kijów jest otoczony z każdej strony. Walczymy, bronimy się, ale dojechać się nie da* - tłumaczy Denys.

„DAŁ PRZYKŁAD WSZYSTKIM MĘŻCZYZNOM"

Sabina Chaikovska ma 18 lat. Uczy się w czwartej klasie technikum dróg i mostów kolejowych. Interesuje się fryzjerstwem i z tym zawodem wiąże przyszłość. Mieszka w Korostyniu, w obwodzie żytomierskim. Ma korzenie polskie. Jej dziadek jest Polakiem. Kiedy wybuchła wojna, Sabina była w domu z rodzicami i 13-letnią siostrą - *O 5 rano do mamy zadzwoniła koleżanka i powiedziała, że zaczęła się wojna* - wspomina Sabina. - *To był dla nas szok. Nikt się tego nie spodziewał. Spakowałyśmy w pośpiechu swoje rzeczy i wraz z mamą i siostrą wyjechałyśmy do Lwowa. Tam spędziłyśmy trzy dni. Wróciłyśmy do domu*

Depositphotos fd4321 19392

UKRAIŃCÓW

16-letni Pavlo wrócił do szkoły w Rykach. W Kijowie została jego mama, która nie chce opuszczać swojego kraju. - Boję się o nią, ale co mogę zrobić? Jej głównym celem było, żebym ja bezpiecznie mógł wyjechać z Ukrainy - mówi nastolatek

po resztę rzeczy i pieniądze - mówi. W poniedziałek (28 lutego) w okolicach Korostynia słychać było alarmy, a potem wybuchy. - *To wszystko działo się blisko nas. To było straszne* - opowiada.

We wtorek Sabina z mamą i siostrą wyjechały do Polski. Sabina mieszka w szkolnym internacie, a mama i siostra znalazły mieszkanie w centrum Dęblina. - *W domu został mój ojciec i dziadek. Tata jest w rezerwie. Dziadek skończył 60 lat. Mógł wyjechać, ale nie chciał* - mówi Sabina. Ma z nimi kontakt. Czasami wyją alarmy, ale jest stosunkowo spokojnie. - *Mam chłopaka, który mieszka w Sumach, koło granicy z Rosją. Ma 19 lat. Został na Ukrainie. Przeżywam za niego bardzo, bo wczoraj dwie bomby spadły na Sumy* - mówi. Sabina mówi, że niszczone są duże miasta. - *Kiedy to się skończy?, nie wiem. Myślimy, że może chce zniszczyć wszystkie miasta i potem odstąpić* - mówi Sabina. Młodzież chwali postawę prezydenta Wołodymyra Zełenskiego. - *To dzięki naszemu prezydentowi ludzie chcą walczyć za swój kraj. On pokazał, co robić. Dał przykład wszystkim mężczyznom. Nie uciekł, tylko został z rodziną, by walczyć o swój naród* - mówi Sabina.

Do tego sklepu po rozpoczęciu wojny Omar razem z mamą poszli zrobić zapasy jedzenia. Wkrótce i ten budynek został zniszczony przez żołnierzy Putina

PROBLEM Z DOSTAWĄ ŻYWNOŚCI

Oleh Bilotserkovets ma 19 lat. Uczy się w technikum elektrycznym. Pochodzi z miasta Sumy w północno-wschodniej części Ukrainy, przy granicy z Rosją. - *Jest to jednocześnie stolica obwodu sumskiego. Ma prawie 300 tysięcy mieszkańców* - mówi uczeń. Ferie zimowe spędził w Polsce. - *Jeśli by wojna zastała mnie na Ukrainie, to dziś by mnie tu nie było* - mówi chłopak. W Sumach została cała rodzina Oleha. - *Rodzice mieszkają w centrum. Babcie z kolei na obrzeżach miasta* - opowiada. W tej chwili, jak mówi, nie ma możliwości opuszczenia granic miasta. - *Nie jeżdżą autobusy. Nie ma pociągów. Okolica jest pod kontrolą rosyjskiej armii* - mówi. - *Rodzice słyszą strzały w oddali, ale w środku Sum się nic nie dzieje. Są bezpieczni. Jak słyszą alarmy, to schodzą do piwnicy. Dobrze, że jest tv, wi-fi, woda, prąd* - mówi Oleh. Uczeń mówi, że jest problem z jedzeniem. - *W Sumach 80% wszystkich sklepów nie działa. A w tych otwartych nie ma już produktów. A Sumy są prawie z każdej strony okrążone. Nie wpuszczają wolontariuszy z jedzeniem. Mają pieniądze, a nie ma co za to kupić. Nie ma kto dowieźć towaru* - opowiada chłopak. Uczniowie są bezpieczni w Polsce, ale martwią się o bliskich.

„BRAT POWIEDZIAŁ, ŻE WOJNA SIĘ ZACZĘŁA"

Denys Khirsa uczy się w ostatniej klasie technikum informatycznego. W klasie niższej uczy się jego brat. Pochodzą z okolic Żytomierza. - *Moi rodzice i babcie zostały na Ukrainie* - mówi. 24 lutego bracia byli w Dęblinie. Kilka dni wcześniej zdążyli wrócić z ferii. - *O 6 rano do pokoju wskoczył brat i powiedział, że wojna się zaczęła, że zaatakowali. Ja na początku w to nie uwierzyłem. Już 8 lat mamy wojnę. Pomyślałem, że może jakieś obostrzenia, a potem, jak się obudziłem, to prawie każdy mówił o wojnie. Zadzwonił do mnie ojciec i powiedział, że się zaczęła* - wspomina Denys.

- *Na fali emocji były u mnie myśli, żeby wrócić na Ukrainę i walczyć, wspierać. Ale ojciec się nie zgodził. Kazał nam zostać w Polsce. Powiedział, że to, że jesteśmy bezpieczni już ułatwia życie* - mówi uczeń. Jego tata pracuje w obronie cywilnej. - *Zapewnia bezpieczeństwo osobom cywilnym. Może w każdej chwili dostać powołanie do wojska* - mówi. Bracia bardzo martwią się o bliskich. Nie są w stanie o niczym innym myśleć.

MARZENIE O KOŃCU WOJNY

- *W czasie alarmu schodzą do piwnic. Straszne jest, że dzwonię lub piszę do mamy, a ona mówi, że odezwie się później, bo właśnie schodzą do ukrycia* - mówi chłopak. Póki co miasto nie zostało zniszczone. - *Cieszę się, ale nikt nie ma pewności, że tak zostanie* - mówi. Mama Denisa wraz z innymi kobietami zajmuje się wyplataniem siatek maskujących. - *Każdy tam na wojnie ma swoją rolę do odegrania. Jedni ściągają czołgi z pola walki, stawiają zapory, wytwarzają koktajle Mołotowa, wyplatają siatki* - wymienia Denis. Wszyscy mają nadzieję, że wojna się szybko skończy. - *Mam nadzieję, że kiedyś obudzę się i pierwsza nowość, którą zobaczę, to będzie, że Rosja wycofała wojska i jest koniec wojny. To jedyne, czego bym chciał teraz* - mówi uczeń.

Zbigniew Jończyk, Marlena Kuna

ODESZLI OD NAS

18 lutego zmarł
Józef PIWOŃSKI
z Brusowa
przeżył 76 lat

19 lutego zmarł
Jan JAKUBASIK
z Krasnoglin
przeżył 73 lata

19 lutego zmarł
Józef DEMIANIUK
z Kłoczewa
przeżył 82 lata

21 lutego zmarł
Krzysztof Paweł ZIELIŃSKI
z Ryk
przeżył 62 lata

22 lutego zmarł
Mieczysław Dominik STACHURSKI
z Ryk
przeżył 92 lata

23 lutego zmarł
Zbigniew JĘDRYCH
z Sokoli
przeżył 59 lat

24 lutego zmarł
Tadeusz BŁACHNIO
z Dęblina
przeżył 68 lat

24 lutego zmarł
Andrzej BŁACHNIO
z Leopoldowa
przeżył 69 lat

26 lutego zmarła
Janina WNUK
z Kletni
przeżyła 91 lat

26 lutego zmarł
Marian Andrzej GOŁĄBEK
ze Starego Bazanowa
przeżył 86 lat

28 lutego zmarła
Zofia BIENIAS
z Potoku
przeżyła 77 lat

28lutego zmarł
Zbigniew MIERZWIŃSKI
z Ryk
przeżył 68 lat

1 marca zmarł
Zenon Jan PIEŃKOSZ
z Ryk
przeżył 83 lata

2 marca zmarł
Włodzimierz JAWORSKI
z Ryk
przeżył 69 lat

3 marca zmarła
Cecylia MAJEK
z Wojciechówki
przeżyła 86 lat

7 marca zmarła
Marianna KUBAK
z Kłoczewa
przeżyła 79 lat

Gotowi do pomocy uchodźcom

W dużych miastach, niewielkich miejscowościach i wioskach nie brakuje ludzi, którzy chcą pomagać Ukraińcom cierpiącym w wyniku agresji rosyjskiego wojska. Tak jest m.in. w Brusowie w gminie Ryki. Zbiórkę najpotrzebniejszych rzeczy zorganizowano w ubiegłym tygodniu. Wystarczyło zaledwie cztery godziny, by w świetlicy wiejskiej pojawiła się góra różnych artykułów, niezbędnych do codziennego funkcjonowania. - *W imieniu swoim i rady sołeckiej dziękuję mieszkańcom Brusowa oraz Publicznej Szkole Podstawowej w Oszczywilku za tak liczne dostarczenie produktów i wsparcie dla Uchodźców z Ukrainy* - dziękuje sołtys Witold Cieloch. Zebrane rzeczy zostały przekazane do Ochotniczej Straży Pożarnej w Rykach, a następnie trafią do najbardziej potrzebujących.

zj

eprasa.pl fd40570398

Kącik Poetycki Twojego Głosu

Ósmego marca jest Międzynarodowe Święto Kobiet, czyli po prostu - Dzień Kobiet. Kiedyś, w zamierzchłych można by rzec czasach, Pani dostawały goździk, a czasami rajstopy od dyrekcji swojego zakładu pracy. Obecnie modne są romantyczne kolacje przy świecach, jakaś biżuteria, a miłośniczki literatury z radością przyjmą jakąś dobrą książkę - powieść lub... tomik poezji. Również kwiaty (choć goździk jest już mniej popularny) są mile widziane przez Panie.

My, w Kąciku Poetyckim Twojego Głosu, wszystkim Paniom składamy serdeczne życzenia samych słonecznych dni i żeby to wyjątkowe święto, ten Dzień Kobiet, był codziennie, przez cały rok. Bo choć kobiety ciężko jest zrozumieć, a nawet ośmielę się powiedzieć, jest to niemożliwe, to jednak czy to zrozumienie jest konieczne, żeby Was kochać, drogie Panie?

Dzień Kobiet

Anna Hejduk „Piórko"

Jest jeden taki dzień w roku,
Pełen uśmiechów, czaru i uroku,
Są kwiaty, uściski i życzenia,
I niech spełniają się im marzenia.
Nieważne czy to babcia, siostra lub mama
Zasługuje na radość od samego rana.
Niech ten dzień będzie wyjątkowy,
Znajdziemy czas i na rozmowy.
Powspominamy, zrobimy zdjęcia nowe,
Może nawet i hardcorowe.
Bo kobiety - zrozumieć je trudno,
Lecz nigdy z nimi nie jest nudno.
Więc im życzymy w dniu ich święta,
Niech każda będzie uśmiechnięta,
Szczęśliwa, pogodna i radosna,
I niech rozkwita nam jak wiosna.

8 Marca

Mirosław Czarny

Gdy marcowy dzionek wstaje
Adam Ewie kwiatek daje
Czekoladę i ciasteczka
I śniadanko do łóżeczka

Bądź mi zawsze mą królewną
Albo jako cesarzowa
Będę nosił Cię w lektyce
I podziwiał piękne lice

Niech zaświeci Ci słoneczko
I szeroki uśmiech gości
Szczęścia, zdrowia, pomyślności
W tej codziennej dnia szarości

Pięknie dziś się Wam kłaniamy
Bo niewiasty swe kochamy
Bo nam prały, gotowały
Bo tak bardzo się starały

I tak w kółko wciąż od nowa
Męska, brzydsza nas połowa
Wypowiada miłe słowa
Do miłości wnet gotowa

Trzeba zrobić coś z tym wreszcie
Opamiętać się nareszcie
Taki, pomysł mam gotowy
Bo mi właśnie wpadł do głowy

Dał nam przykład w tym sposobie
Kiedyś Adam, jak żył w zgodzie
By, się panie uśmiechały
Noście je przez roczek cały!

W najbliższy wtorek (15 marca) odbędzie się spotkanie członków i sympatyków Grupy Literackiej „Twórcze Dusze" działającej przy Kwadracie Artystycznym w Rykach. Podczas spotkania w kamienicy przy ul. Szkolnej 1 w Rykach (godz. 17:00) Halina Majewska-Musińska przedstawi postać i twórczość Rupi Kaur, kanadyjskiej poetki hinduskiego pochodzenia. Tradycyjnie będą dyskusje o literaturze oraz będzie można zaprezentować swoje utwory. Na spotkanie zapraszamy wszystkich chętnych, którym bliska jest literatura.

Każdy, kto chciałby zgłosić propozycję swojej twórczości do „Kącika poetyckiego Twojego Głosu" może się skontaktować z Adamem W. Faluszczakiem - tel. 500 055 681. Swoje wiersze można przesyłać też na adres mailowy: adam-f-k@wp.pl
W zgłoszeniu powinien być wiersz (lub wiersze), imię i nazwisko autora (dodatkowo pseudonim, pod którym ewentualnie autor chciałby zamieścić wiersz) i kontaktowy numer telefonu.

PAMIĘCI NAJWIERNIEJSZYCH OBROŃCÓW RZECZYPOSPOLITEJ

1 marca Polska wspominała żołnierzy z antykomunistycznego podziemia. Grzebani w bezimiennych grobach mieli na zawsze zniknąć z pamięci

Uczniowie Liceum Ogólnokształcącego z Ryk zaprezentowali program artystyczny, przypominając bohaterstwo polskich żołnierzy tamtych lat i sylwetki niektórych z nich

Udział w uroczystościach Narodowego Dnia Pamięci Żołnierzy wyklętych wzięły poczty sztandarowe m.in. ze szkół podstawowych i średnich z terenu powiatu przy asyście uczniów klas wojskowych ze szkoły w Sobieszynie Brzozowej

Zwieńczeniem uroczystości ku czci Żołnierzy Wyklętych było złożenie wiązanek w miejscach pamięci. Na zdjęciu przedstawiciele Światowego Związku Żołnierzy Armii Krajowej Mariusz Pawlak i Jan Kara oraz ks. kan. Stanisław Chodźko, proboszcz ryckiej parafii

Gdy zakończyła się II wojna światowa, Polska nie odzyskała niepodległości. W kraju rządzili bezwzględnie nowi okupanci radzieccy poprzez ustalone w Moskwie władze, bezgranicznie posłuszne Stalinowi. Dla wielu patriotów jedynym wyjściem z zaistniałej sytuacji była ucieczka do lasu i podjęcie na nowo walki partyzanckiej z nowym wrogiem Polski.

ZGINĘLI, BO STALI NA DRODZE WŁADZY LUDOWEJ

Żołnierze Wyklęci dzięki swojej działalności przyczynili się do opóźnienia kolejnych etapów utrwalania systemu komunistycznego. - *Żołnierze Wyklęci musieli zginąć, przejść straszne tortury czy udać się na wygnanie, bo stali na drodze władzy ludowej* - przypomina Mariusz Pawlak, prezes ryckiego Koła Światowego Związku Żołnierzy AK. Dopiero po kilkudziesięciu latach można oddawać im należne honory i czcić pamięć. - *Wcześniej nie można było, ponieważ rosyjska i komunistyczna propaganda próbowała z nich zrobić winnych, zdrajców, a oni bronili swojej Ojczyzny* - podkreśla prezes Pawlak.

W Rykach uroczystości związane z Narodowym Dniem Pamięci Żołnierzy Wyklętych rozpoczęła Msza św. w intencji Ojczyzny oraz żołnierzy poległych w walce o niepodległą Polskę po zakończeniu II wojny światowej. Udział w niej wzięły poczty sztandarowe Światowego Związku Żołnierzy Armii Krajowej Koło w Rykach im. mjr Mariana Bernaciaka „Orlika", Urzędu Miejskiego w Rykach, Starostwa Powiatowego w Rykach oraz szkół podstawowych i średnich z terenu powiatu przy asyście uczniów klas wojskowych ze szkoły w Sobieszynie - Brzozowej.

ROSJA, TO AGRESJA

W przemówieniu prezesa ryckiego Koła ŚZŻAK nie zabrakło nawiązania do dzisiejszych wydarzeń na Ukrainie i kolejnego w historii ataku Rosji na niepodległe państwo. - *Codziennie Rosjanie mordują cywilów, kobiety, dzieci. Niszczą szpitale, budynki użyteczności publicznej, atakują rakietami dzielnice mieszkaniowe. A rosyjska machina propagandy, tak jak 75 lat temu, o wszystko obwinia zaatakowanych. Czyż nie jest to znamienne? Czy teraz już rozumiemy, że czasy powstania antykomunistycznego w Polsce nie są tak odległe? Czy może teraz łatwiej nam będzie to zrozumieć i zamknąć usta tym, którzy wejście Rosjan w 1944 roku nazywają wyzwoleniem, a Wyklętych bandytami? Dziś Ukraina pokazuje nam, że Rosja to agresja, śmierć, głód, cyniczne gry, propaganda, ludobójstwo* - podkreśla Mariusz Pawlak.

Po mszy uczniowie Liceum Ogólnokształcącego z Ryk zaprezentowali program artystyczny, przypominając bohaterstwo polskich żołnierzy tamtych lat i sylwetki niektórych z nich. Po wojnie ponad milion młodych Polaków przewinęło się przez więzienia, areszty, obozy pracy. 250 tysięcy zostało skazanych w politycznych wyrokach, a 50 tysięcy zginęło w walce lub zostało zamordowanych.

Kulminacyjnym punktem uroczystości było złożenie wiązanek w biało-czerwonych barwach w miejscach pamięci żołnierzy walczących o wolną Polskę.

Zbigniew Jończyk

Opracowano na podstawie fd4b31b35b3

KOBIETA MUSI MIEĆ BUTY „NA WEJŚCIE”

Choć nie są wygodnie, nadają szyku i przyciągają wzrok wrażliwych na piękno mężczyzn. Szpilki są nieodłącznym elementem damskiej garderoby

Wielbicielki tego typu atrybutów kobiecości nie raz tracą rachubę w swojej kolekcji. Mają po kilkadziesiąt par butów lub po prostu wypełnioną nimi szafę. Pantofle, sandały, klapki, botki i kozaki są nieodzowne w codziennym budowaniu wizerunku. Przy okazji Dnia Kobiet zapytaliśmy dwie wybrane przedstawicielki życia publicznego powiatu ryckiego o ich preferencje w zakresie obuwia.

Dyrektor Przedszkola nr 5 i Żłobka w Rykach gustuje w klasyce. Ale zawsze muszą to być buty na obcasie. - *Uważam, że buty ubierają kobiety. Kobieta może założyć słabsze spodnie, ale jak ma ekstra buty czuje się ubrana. Dlatego mam różne buty przy sobie, na różne okoliczności, które poprawiają mi humor* - mówi Małgorzata Olszak.

Podobnie uważa zastępczyni starosty ryckiego. - Obuwie jest ważne dla każdej kobiety. Tak naprawdę w obuwiu możemy się pokazać, jakimi jesteśmy. One określają naszą osobowość - przekonuje Monika Kośmińska.

Naszym rozmówczyniom wcale nie przeszkadzają wysokie obcasy, które potrafią nieźle umęczyć stopy. - My, kobiety, zrobimy wiele, by dobrze wyglądać - zauważa Kośmińska.

- *Kobieta powinna mieć jakieś buty „na wejście”. Zwykle są one mało wygodne, ale my tego potrzebujemy. Więc na przykład na spotkanie taneczne wchodzimy na wysokim obcasie, trwamy w nich kilka tańców, a później pozwalamy sobie na niższy obcas i mniej atrakcyjne obuwie* - dodaje Olszak. Jej zdaniem, szyk „wysokich” butów przynosi satysfakcję nie tylko kobiecie, ale też i płci przeciwnej. - *To działa na mężczyzn. Myślę, że lubią atrakcyjne kobiety, a smukłość łydki, którą nadaje obcas, robi dodatkowo ciekawy wizerunek estetyczny* - zaznacza dyrektor przedszkola.

Tomasz Kępka

Monika Kośmińska uwielbia nosić i kupować szpilki. - Kupuję je spontanicznie, często dla poprawienia humoru - przyznaje

Małgorzata Olszak nie planuje kupowania butów. - Jeżeli jakieś buty, wpadną mi w oko, wtedy je kupuję - mówi

„Herod-baba” nikogo nie pociąga

Czy istnieje wzorzec idealnej kobiety? Jakie cechy powinna ona posiadać? Na te i inne pytania w rozmowie z „Twoim Głosem” odpowiada wieloletni wykładowca z Ryk, Tomasz Niemirowski

- Kobiet nie da się w pełni zrozumieć. Ale to dobrze, bo kobieta jest bardziej fascynująca, gdy jest trochę tajemnicza - mówi wieloletni wykładowca z Ryk Tomasz Niemirowski

Co to znaczy być prawdziwą kobietą?

Prostej odpowiedzi nie ma. Współczesny świat podaje wiele wzorców. Na przykład, że kobieta powinna starać się być zawsze uśmiechnięta i elegancka. Są też tacy, którzy twierdzą, że kobieta staje się prawdziwą, kiedy wychodzi za mąż, rodzi dzieci, gdy daje sobie radę ze wszystkim i nigdy nie narzeka. Rozmawiałem o tym ostatnio w grupie kobiet na spotkaniu Uniwersytetu Trzeciego Wieku i nie wszystkie z tych poglądów popierają. Natomiast moim zdaniem prawdziwa kobieta powinna mieć pewne cechy, które są dla niej właściwe.

Jakie to są cechy?

W psychologii podkreśla się przede wszystkim troskę o relacje. Dlatego na przykład, to kobiety zwykle pamiętają o urodzinach, czy imieninach, a mężczyznom trzeba o tym przypominać. Gdy ktoś odwiedza dom, to na ogół kobieta dba o to, by czymś gościa przyjąć, zaś mężczyzna raczej koncentruje się na tym, by z nim porozmawiać. W takim zachowaniu widoczna jest troska i opiekuńczość. Szczególnie da się ją zauważyć w stosunku do osób najbliższych. Wtedy kobieta jest wręcz skłonna do poświęceń. Kiedyś powiedziałem do pewnej znajomej, u której to było widać: „Gdyby chorowało Ci dziecko i musiałabyś iść w nocy, w mróz, po lekarstwo 20 km, to byś bez namysłu wstała i poszła”. Odpowiedziała: „Przecież to normalne, nie?”.

Jakie jeszcze cechy kobiet są zauważalne?

Ważna jest emocjonalność, bo gdy kobieta jest oschła, to widać, że czegoś jej brakuje. Liczy się też uśmiech. Uśmiechnięta kobieta jest piękna. Dodałbym do tego jeszcze delikatność i czułość. Chyba tzw. „Herod-baba” nikogo nie pociąga? Ważna jest też skłonność do empatii. Kobiecie łatwiej jest wczuć się w to, co przeżywa drugi człowiek. Dlatego większość psychologów to kobiety. Mężczyźni wolą zajmować się teorią. Po stronie praktycznej lepiej sprawdzają się panie.

Czy te cechy nie są przeciwne temu, co głosi współczesny świat?

Zdarza się, że kobiety są wtłaczane w schemat sukcesu materialnego. Mówi się też, że kobieta musi być niezależna, silna. Ale tak naprawdę czy ona się odnajduje w takim modelu? Pewien wykładowca powiedział do studentek: „Walczcie”. One go zapytały: „Z kim?”. Zaskoczony profesor odpowiedział: „Dziewczyny, mężczyzna zapytałby - o co?”. Ale spodobała mu się ta odpowiedź. Widać w niej, że kobieta stawia zawsze na człowieka, na kontakt z nim, a mężczyzna jest nastawiony na idee, chce walczyć o coś.

Współcześnie zdarza się, że kobieta odbiega od wyznaczonego wzorca.

Wiele kobiet ma problemy z zaakceptowaniem swojej kobiecości. Ale raczej nie wynika to z ich wnętrza, lecz z zewnątrz. Jeżeli w otoczeniu są preferowane męskie modele postępowania, np. dążenie do kariery, sukcesu, dorobku finansowego i kobieta tym wzorcom ulegnie, to raczej nie rozwinie się jako kobieta. Z drugiej jednak strony, niektóre panie na pewno powiedzą, że mają prawo żyć tak, jak chcą i nikt im nie będzie tego narzucał. Co więcej, niektóre cechy charakterystyczne dla mężczyzn, są kobietom przydatne, np. stanowczość, czy szybkość podejmowania decyzji. Ale nie można mieć wątpliwości, że dobre wzorce kobiecości są potrzebne. Bez nich kobieta nie rozwinie swej kobiecości.

Gdzie można odszukać te dobre wzorce dla kobiet?

W dobrych czasopismach dla kobiet lub w książkach. Ale warto rozejrzeć się i w swoim środowisku, tam też można je znaleźć. To mogą być nasze znajome czy krewne. Na przykład babcia, która tę właściwą kobiecość w sobie rozwinęła. Mimo, że jest starsza, może promieniować ciepłem, miłością i kobiecością w swoich emocjach. Mam w rodzinie starszą kobietę, dla której najważniejsza jest rodzina. Gdy z nią się spotkam, od razu jestem podejmowany z troską i mogę z nią porozmawiać o moich sprawach. Chyba wszyscy takiej troski oczekujemy. Oczekujemy czegoś w rodzaju przytulenia, nie tyle dosłownego, co werbalnego, emocjonalnego. Więc ideałem jest kobieta ciepła, serdeczna, która wcale nie musi mieć za sobą sukcesu zawodowego.

Czy mężczyźni potrafią w ogóle zrozumieć kobietę?

Dobre pytanie. Widziałem kiedyś w księgarni książkę pod tytułem: „Wszystko, co mężczyźni wiedzą o kobietach”. Zainteresowałem się, wziąłem ją do ręki i zacząłem przeglądać. Ale zaskoczyło mnie, że w środku były same białe strony, bez tekstu. Zapytałem sprzedawcę, czy to nie usterka. Powiedział mi, że nie, bo to taka książka. Czyli widocznie kobiet nie da się w pełni zrozumieć. Ale to dobrze, bo kobieta jest bardziej fascynująca, gdy jest trochę tajemnicza.

rozmawiał Tomasz Kępka

eprasa.pl fd4e37e339

Stronę redaguje Tomasz Kępka
Tel. 511 192 743, e-mail: tomaszkepka@twojglos.pl,

Marzenie o wolności przypłacili szubienicą

Skuci za ręce szli na miejsce stracenia żegnając się wzajemnie. 6 marca 1944 r. Niemcy dokonali jednej z największych egzekucji na Lubelszczyźnie. Wśród zamordowanych znaleźli się również mieszkańcy Dęblina, Ryk i okolic

Widok rozstawionych szubienic i wiszących na nich przez trzy dni ofiar bestialskiego mordu przeraził mieszkańców Kurowa. To właśnie w centrum tej miejscowości okupanci wykonali wyrok śmierci będący jednocześnie zemstą na grupie ponad 40 więźniów. Byli wśród nich partyzanci Związku Walki Zbrojnej Armii Krajowej obwodu AK Puławy, obejmującego swym zasięgiem dzisiejsze powiaty: puławski, opolski, rycki i część garwolińskiego.

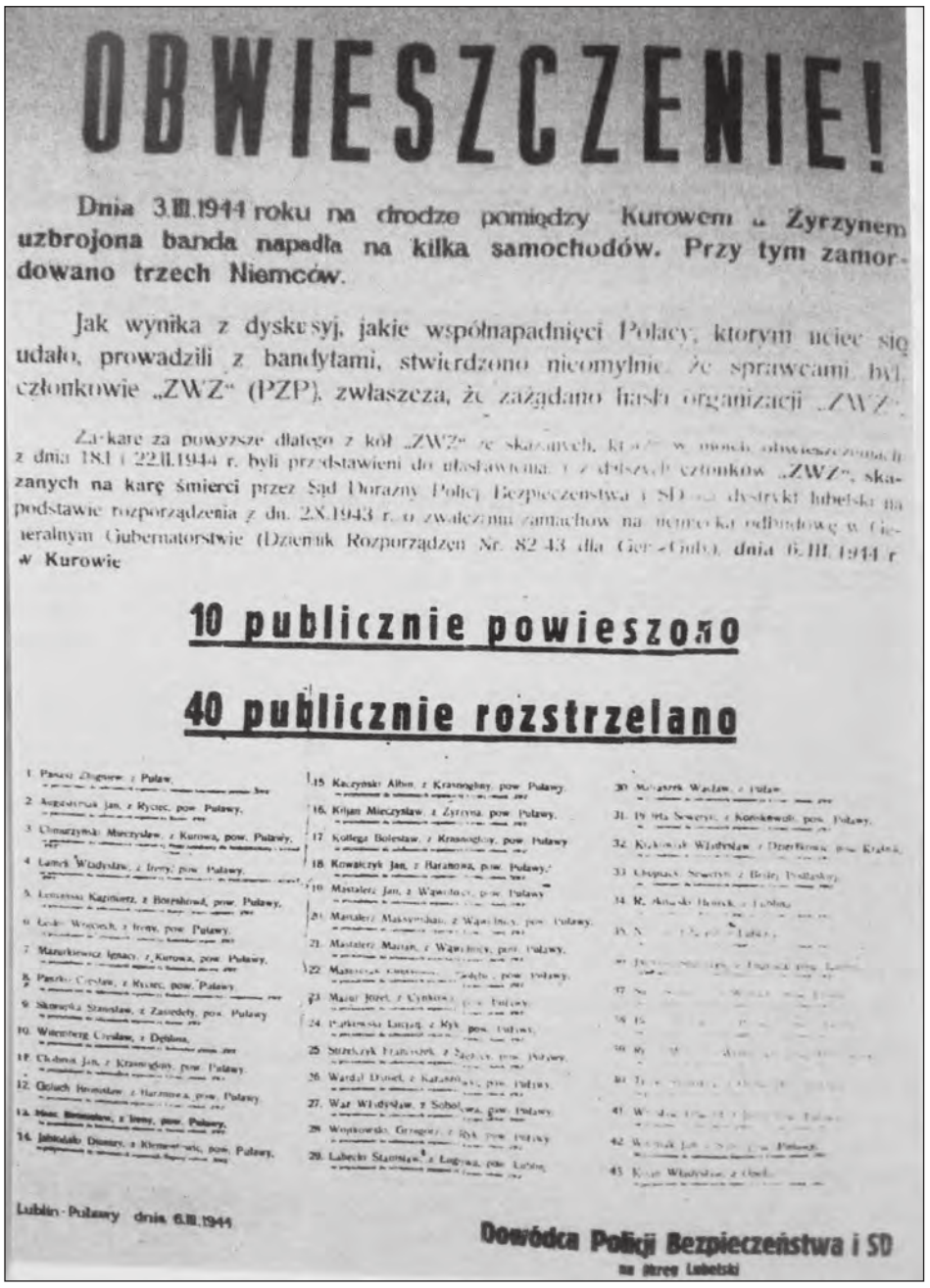

OBWIESZCZENIE!

Dnia 3.III.1944 roku na drodze pomiędzy Kurowem a Żyrzynem uzbrojona banda napadła na kilka samochodów. Przy tym zamordowano trzech Niemców.

Jak wynika z dyskusyj, jakie współnapadnięci Polacy, ktorym uciec się udało, prowadzili z bandytami, stwierdzono nieomylnie, że sprawcami byli członkowie „ZWZ" (PZP), zwłaszcza, że zażądano hasła organizacji „ZWZ".

Za kare za powyższe dlatego z kół „ZWZ" ze skazanych, ktorych w mocy obwieszczenia z dnia 18.I i 22.II.1944 r. byli przedstawieni do ukarania, i z dalszych członków „ZWZ", skazanych na karę śmierci przez Sąd Doraźny Policji Bezpieczeństwa i SD na dystrykt lubelski na podstawie rozporządzenia z dn. 28.X.1943 r. o zwalczaniu zamachów na bezpieczeństwo publiczne w Generalnym Gubernatorstwie (Dziennik Rozporządzeń Nr. 82 43 dla Ger.-Gouv.), dnia 6.III.1944 r. w Kurowie

10 publicznie powieszono

40 publicznie rozstrzelano

1. Paszko Zygmunt, z Puław.
2. Augustyniak Jan, z Rycic, pow. Puławy.
3. Chmarzyński Mieczysław, z Kurowa, pow. Puławy.
4. Lemek Władysław, z Ireny, pow. Puławy.
5. Lemowski Kazimierz, z Borysławi, pow. Puławy.
6. Leśko Wojciech, z Ireny, pow. Puławy.
7. Mazurkiewicz Ignacy, z Kurowa, pow. Puławy.
8. Paszko Czesław, z Rycic, pow. Puławy.
9. Skowyra Stanisław, z Zasiedziel, pow. Puławy.
10. Witemberg Czesław, z Dęblina.
11. Chabros Jan, z Krasnoglin, pow. Puławy.
12. Głuch Bronisław, z Harmowa, pow. Puławy.
13. Mac Bronisław, z Ireny, pow. Puławy.
14. Jabłoński Dionizy, z Klementyn, pow. Puławy.
15. Kaczyński Albin, z Krasnoglin, pow. Puławy.
16. Kilian Mieczysław, z Żyrzyna, pow. Puławy.
17. Kotlęga Bolesław, z Krasnoglin, pow. Puławy.
18. Kowalczyk Jan, z Baranowa, pow. Puławy.
19. Mastalerz Jan, z Wąwolnicy, pow. Puławy.
20. Mastalerz Mieczysław, z Wąwolnicy, pow. Puławy.
21. Mastalerz Marian, z Wąwolnicy, pow. Puławy.
22. Matusiak Kazimierz, z Puławy, pow. Puławy.
23. Maciuk Józef, z Cyniawy, pow. Puławy.
24. Pałkiewicz Lucjan, z Ryk, pow. Puławy.
25. Szelczyk Franciszek, z Szczuki, pow. Puławy.
26. Wardal Daniel, z Karasiówki, pow. Puławy.
27. Waz Władysław, z Sobolewa, pow. Puławy.
28. Woytowicz Grzegorz, z Ryk, pow. Puławy.
29. Labecki Stanisław, z Łopiana, pow. Puławy.
30. Wojtczyk Wacław, z Puław.
31. Dyrda Seweryn, z Końskowoli, pow. Puławy.
32. Kuchowicz Władysław, z Dzierzkowic, pow. Puławy.
33. Chojnacki Seweryn, z Bojd, Podlaskie.
34. K. Adamski Henryk, z Lublina.
35. N. [illegible] Lublin.
36. [illegible]
37. [illegible]
38. [illegible]
39. [illegible]
40. [illegible]
41. W. [illegible] Puławy.
42. Wojtczyk Jan, z Puławy.
43. Kucyk Władysław, z Opola.

Lublin-Puławy dnia 6.III.1944

Dowódca Policji Bezpieczeństwa i SD na Okręg Lubelski

Takie obwieszczenie o mających nastąpić w Kurowie egzekucjach pojawiło się w wielu miejscach okolicy. Na dużej karcie widniały nazwiska skazanych na śmierć. Wśród nich widniały osoby z Dęblina, Ryk i okolic (zdjęcie ze zbiorów Tadeusza Opieki)

WIELKI TUMULT I POPŁOCH

Bezpośrednią przyczyną zbiorowej egzekucji były wydarzenia sprzed zaledwie trzech dni. W nocy 3 marca 1944 r. na drodze pomiędzy Chrząchowem a Żyrzynem oddział lotny AK dowodzony przez Aleksandra Sarkisowa ps. „Szaruga" zaatakował konwój niemiecki. Zginąć wtedy miał zastępca komendanta obozu na Majdanku oraz dwóch Niemców z SS. Spalony został również samochód osobowy. Wobec podniesienia ręki na tak ważnego oficera, okupanci postanowili dokonać przykładnego odwetu zastraszając innych konspiratorów.

Pech chciał, że za tę brawurową akcję musieli zapłacić życiem żołnierze AK, między innymi z terenu dzisiejszego Dęblina. Wszyscy przebywali dotąd w więzieniu na Zamku Lubelskim (więzienie śledcze policji bezpieczeństwa). Aresztowani zostali w nocy z 23 na 24 stycznia 1944 r. Tamten dramatyczny moment przeszedł do historii jako „Czerwona noc". „Była to noc strachu i niepewności. Gestapo buszowało po stacji (PKP - przyp. red.) i aresztowało kolegów" - opowiadał po latach sierż. Stanisław Grzęda, ps. „Kret". „Wszczął się wielki tumult i popłoch. Kto mógł, musiał ratować się ucieczką" - relacjonował ppor. Zygmunt Matysiak ps. „Sęp".

PRZESŁUCHANIE Z TORTURAMI

Tamtej pamiętnej nocy gestapo z Puław i Kazimierza wtargnęło do kilkunastu domów w Dęblinie i okolicy. Z osób, które zastali, aresztowali wszystkich. W tym gronie znaleźli się: sołtys i komendant placówki AK-Irena Wojciech Leśko ps. „Kostka" z Ireny, dowódca plutonu AK kpr. Czesław Witenberg ps. „Wierny" z Dęblina, podoficer gospodarczy Czesław Paszko ps. „Brzoza" z Rycic, kpr. saperów Bolesław Kotlęga ps. „Sap" z Krasnoglin, szef siatki AK w Składnicy Uzbrojenia w Stawach kpr. pchor. Daniel Wardal z Karasiówki, kurier AK Jan Augustyniak ps. „Anzelm", „Czarny" z Rycic, członek wywiadu AK Władysław Lamek ps. „Orzeł II" z Ireny, nauczyciel i członek wywiadu AK Jan Chabros ps. „Chomik" z Krasnoglin oraz pracownik Składnicy Uzbrojenia w Stawach Edward Witosław ps. „Wilczur" z Julina.

Cała grupa od razu po aresztowaniu została przewieziona do Zamku Lubelskiego, do siedziby gestapo „Pod zegarem". Każdy z partyzantów przeszedł brutalne przesłuchanie połączone z torturami. Szczególnie okrutnie dręczony był Wojciech Leśko. Ale mimo brutalności oprawców, żaden z aresztowanych nikogo nie wydał.

DZIESIĘĆ OSÓB POWIESZONYCH

Zanim skazani zostali wywiezieni na miejsce stracenia, na rynku w Kurowie pojawił się ciężarowy samochód z Niemcami. Żołnierze ustawili na rynku szubienice i rozkazali pracownikom urzędu gminnego porozklejać plakaty obwieszczające egzekucję. Na dużych płachtach papieru okupanci opisali główną przyczynę egzekucji i pełną listę skazanych na powieszenie i rozstrzelanie. Przy każdym nazwisku ofiary mordu znajdował się zapisany (praktycznie we wszystkich przypadkach ten sam) tytuł skazania: za przynależność do zabronionych organizacji.

Zmasakrowanych przesłuchaniami więźniów przywiozły osobne ciężarówki. Partyzanci z wypełnionymi gipsem ustami i związanymi na plecach drutem kolczastym rękoma trafiali od razu na miejsce zbrodni. Świadkowie opowiadali ponoć, że skazańcy schodzili z samochodu w wielkim skupieniu całując się wzajemnie na pożegnanie.

W ten sposób w Kurowie zostało powieszonych 10 osób, w tym mieszkańców Dęblina i okolicy. Z Ireny na szubienicy zawiśli: Wojciech Leśko i Władysław Lemek; z Dęblina: Czesław Witemberg, a z Rycic: Jan Augustyniak i Czesław Paszko.

POCHOWANI W JEDNEJ MOGILE

Na tym egzekucje się nie skończyły. Pozostali jeszcze przy życiu, skatowani więźniowie zostali przewiezieni na skarpę ul. Puławskiej-Nadrzecznej. W tym miejscu nastąpiło ich rozstrzelanie. Śmierć z rąk Niemców poniosło wówczas 34 akowców. Nie brakowało wśród nich też bohaterów z Dęblina i okolic. W gronie zastrzelonych znaleźli się: Bronisław Hinc ps. „Lewandowski" z Ireny (członek ZWZ, żołnierz 15 PP „Wilków"), Józef Mazur z Dęblina (członek ZWZ), Jan Chabros ps. „Chomik", Albin Kaczyński „Komar" oraz Bronisław Kotlęga „Sap" (członkowie ZWZ, żołnierze 15 p.p. „Wilków") z Krasnoglin, Franciszek Strzelczyk ps. „Strzała" ze Stężycy (członek ZWZ, żołnierz 15 PP Wilków"), Daniel Wardal z Karasiówki (członek ZWZ) oraz Edward Witosław z Julina (członek ZWZ). Oprócz nich na liście rozstrzelanych znalazły się też osoby z Ryk: nauczyciel Grzegorz Wojtkowski i Lucjan Piątkowski.

Po pokazowej egzekucji ciała skazańców wisiały na szubienicach przez trzy dni. Następnie, podobnie jak rozstrzelanych, kazano je pochować w jednej mogile zbiorowej na leśnej drodze koło wsi Barłogi, którą przepędzano bydło. Dopiero po kilkunastu dniach oddział dyspozycyjny AK por. Zdzisława Targosińskiego ps. „Hektora" dokonał przeniesienia ciał do wspólnej mogiły w lesie należącym do „majątku Kurów".

Tomasz Kępka

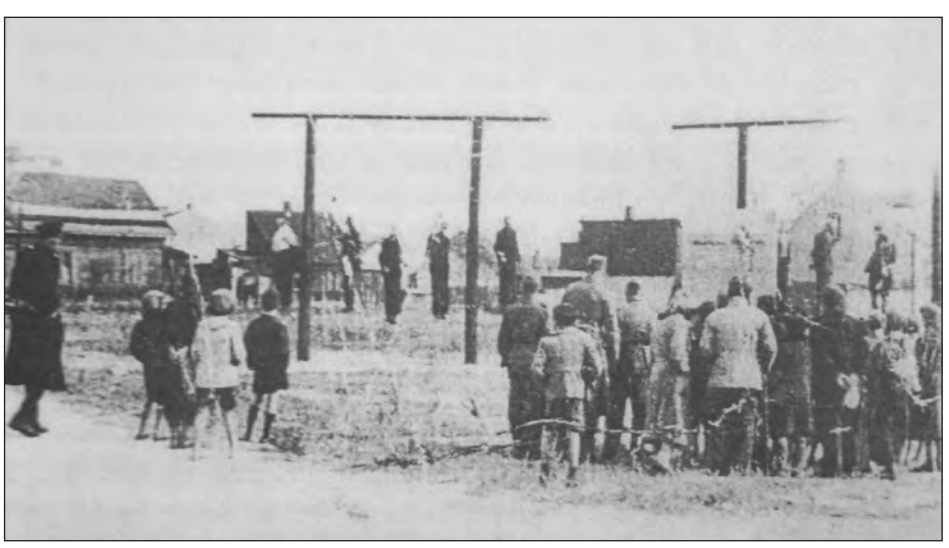

Bohaterowie podziemia z Dęblina i terenu Ziemi Ryckiej znaleźli się wśród ponad 40 osób powieszonych i rozstrzelanych w Kurowie. Egzekucja miała miejsce 6 marca 1944 r. na rynku, w centrum miejscowości, przy obecności mieszkańców, świadków niemieckiego bestialstwa (zdjęcie pochodzi ze zbiorów Muzeum Martyrologii Pod Zegarem w Lublinie)

epaper.pl fd4

Stronę redaguje Zbigniew Jończyk
tel. 505 049 182, e-mail: jon.tg@op.pl

MODLITWA ZA WYKLĘTYCH

Kolejny raz Polska obchodziła dzień pamięci Żołnierzy Wyklętych. Ważne są nie tylko przemówienia, wieńce, ale co podkreśla Kościół, modlitwa za bohaterskich obrońców Ojczyzny

W Rykach uroczystości związane z Narodowym Dniem Pamięci Żołnierzy Wyklętych rozpoczęła Msza św. w intencji Ojczyzny oraz żołnierzy poległych w walce o niepodległą Polskę po zakończeniu II wojny światowej

„Z dawna Polski Tyś Królową, Maryjo! Ty za nami przemów słowo, Maryjo!”. Pieśnią wykonywaną m.in. w ważnych uroczystościach kościelnych rozpoczęła się Msza święta w intencji życia wiecznego poległych za Ojczyznę Żołnierzy Wyklętych. W kościele parafialnym w Rykach zebrali się przedstawiciele władz samorządowych, instytucji i szkół. Liturgii przewodniczył ks. kan. Stanisław Chodźko. W tym dniu, ze względu na czas w jakim znalazł się świat, został obrany specjalny formularz Mszy św. o pokój. - *Dzisiaj szczególnie musimy modlić się o pokój na Ukrainie i na świecie, bo w wielu miejscach toczą się wojny. Trzeba się modlić o pokój ludzkich serc, bo właśnie z niepokoju ludzkich serc, z braku jedności z Bogiem, gdy zostanie zaburzony podstawowy porządek, gdy człowiek oderwie się od Boga, to wtedy pojawiają się wojny między ludźmi* - podkreślił ksiądz celebrans rozpoczynając eucharystię.

WIERNY ZASADOM, JAK ŻOŁNIERZ WYKLĘTY

W homilii, ksiądz kanonik mówił m.in. o zderzeniu dwóch cywilizacji: wschodniej i zachodniej-chrześcijańskiej. - *Stajemy wobec świadomości, że walka była nie tylko o wolność Ojczyzny, ale to było starcie dwóch cywilizacji, które w żaden sposób pogodzić się nie dadzą. Ci żołnierze, wierni swoim przekonaniom, prowadząc z góry skazaną na przegraną walkę byli wierni swoim przekonaniom, kulturze, cywilizacji, religii, w której wyrośli, a zderzyli się ze ścianą myśli całkowicie innej. Woleli zginąć niż złamać dane słowo, niż zatracić najpiękniejsze ideały Bóg-Honor-Ojczyzna* - przemawiał kaznodzieja.

Podczas uroczystości nie zabrakło młodych ludzi. - Dobrze, bo to wielka lekcja dla młodzieży. Musimy być świadomi tego, co się dzieje. Czy chcemy opowiedzieć się za kulturą dziką, która nie dotrzymuje słowa, czy chcemy trwać w kulturze chrześcijańskiej - mówił ks. kan. Stanisław Chodźko

Zbigniew Jończyk

Caritas pomaga uchodźcom

RYKI Trwa zbiórka darów na rzecz obywateli Ukrainy, którzy uciekają przed wojną wywołaną przez Rosję. Swoją akcję prowadzi Caritas Diecezji Siedleckiej. W dziewięciu miastach powstały punkty, do których można dostarczyć żywność z długim terminem ważności oraz określone dary rzeczowe. Dwa z nich mieszczą się w Rykach. Wszelkie informacje dostępne są w ramach całodobowej infolinii pod tel.: 511 091 275.

W tej chwili najpotrzebniejsze produkty to woda w małych butelkach (w zgrzewkach), konserwy, słodycze, środki medyczne i higieniczne (dla dzieci i kobiet), nowe koce, śpiwory, poduszki, ręczniki, odzież. Na granice pilnie potrzebne są kawa i naczynia jednorazowe.

Na terenie powiatu ryckiego Caritas uruchomiło dwa punkty przyjęć darów.

» **Ryki** - Szkoła Podstawowa nr 1, ul. Słowackiego 2, (od poniedziałku do piątku 8:00-15:00)

» **Ryki** - plebania, ul. Wspólna 3, (od poniedziałku do piątku 9:00-12:00, inne godziny po kontakcie z Infolinią)

Primavera dello spirito - Wiosna Ducha

Trwa czterdziestodniowy czas pokuty, który ma przygotować wiernych do najważniejszego dla każdego katolika święta - zmartwychwstania Pana Jezusa

Aby dobrze przeżyć czas Wielkiego Postu i przygotować się do najważniejszego święta Chrześcijan służą wyjątkowe nabożeństwa. m.in. Droga Krzyżowa (fot. archiwum)

Ten ważny okres w roku liturgicznym rozpoczęła tzw. Środa Popielcowa. W tym dniu każdy usłyszał znamienne słowa „Prochem jesteś i w proch się obrócisz”. Fizycznym znakiem tych słów było posypanie głów popiołem ze spalonych zeszłorocznych palm poświęconych w Niedzielę Palmową. Obrzęd ten przypomina, że życie szybko przemija. W ten sposób warto rozpocząć w swoim życiu duchowym pracę nad sobą zmierzającą do nawrócenia i zbliżenia się do Boga. Nie wystarczy nie jeść mięsa i nie słuchać muzyki.

Wielki Post, to najlepszy czas, żeby wzmocnić swojego ducha. - *Jeżeli ktoś zaniedbał swoje korzenie chrześcijańskie niech je odrodzi* - wzywa ks. kan. Stanisław Chodźko. Proboszcz parafii Najświętszego Zbawiciela w Rykach przypomina słowa papieża Pawła VI: „Primavera dello spirito - Wiosna Ducha”. - *Tak, jak przyroda budzi się na wiosnę do życia, tak samo w Wielkim Poście nasze dusze mają obudzić się do nowego życia z marazmu, z pocovidowej ociężałości serc, lenistwa* - tłumaczy ksiądz kanonik. Jak najlepiej to zrobić? - *Zacząć naprawdę szczerze się modlić, chodzić regularnie do spowiedzi, komunii świętej, poważnie traktować katechezę w szkole* - odpowiada ks. Chodźko. W tym czasie chrześcijanin powinien szczególnie praktykować czyny pokutne. *Są* nimi m.in.: modlitwa, jałmużna, wstrzemięźliwość od pokarmów mięsnych i post. Wiele osób podejmuje różne postanowienia. - *Warto postanowić sobie, by przez Wielki Post być na Drodze Krzyżowej, a kto może, to w niedzielę na Gorzkich Żalach, aby wsłuchiwać się w mękę Pana Jezusa i czerpać z niej inspiracje do dobrego życia* - zachęca ks. Stanisław. W parafiach organizowane są również rekolekcje wielkopostne. - *Pomagają ćwiczyć naszego ducha, żebyśmy byli mądrzy, sprężyści, zdyscyplinowani, jak to się mówi dzisiaj popularnie: ogarnięci* - podkreśla ks. kanonik.

Zbigniew Jończyk

epresa.pl fd4

Stronę redaguje Magdalena Grzelak
tel. 724 512 220, e-mail: magda@twojglos.pl

Gmina Dęblin

Ułatwienie dla głuchoniemych

DĘBLIN Samodzielny Publiczny Zakład Opieki Zdrowotnej w ramach rządowego projektu „Dostępność +" planuje doposażyć przychodnię w sprzęt dla osób ze szczególnymi potrzebami. Chodzi m.in. o zakup tabletów z oprogramowaniem przeznaczonym dla osób głuchych i słabosłyszących. - *Za pomocą naszej strony internetowej rejestratorzy medyczni poprzez wtyczkę „połączenie z tłumaczem" nawiążą kontakt z tłumaczem języka migowego* - mówi Urszula Pielacka-Chodoła, dyrektor SPZOZ. - *Pacjent na miejscu będzie korzystał z tabletu, za pomocą którego porozumie się z tłumaczem. Dzięki temu w łatwiejszy sposób będą przebiegały wizyty u lekarzy lub inne usługi* - dodaje.

Drogowe potrzeby

DĘBLIN W tym roku zostanie przebudowany chodnik przy ul. Pułaskiego (od ul. Słowackiego do ul. Lipowej). Na ten cel zabezpieczono 200 tys. zł. W kolejce na przyszłe lata czeka budowa chodnika przy ul. Ogrodowej w kierunku osiedla Jagiellońskie. - *Wygląda to niezbyt estetycznie, bo po jednej stronie jest chodnik, a po drugiej nie ma. W kilku miejscach są betonowe płyty, ale są nierówne* - tłumaczy burmistrz Beata Siedlecka. Remontu wymaga ul. Polna i Bobrowska. Po budowie kanalizacji w opłakanym stanie jest ul. Okrzei. - *Zanim zostanie wybudowana trzeba wykupić działki prywatne od mieszkańców i usunąć ogrodzenia, które stoją w pasie drogowym* - wyjaśnia burmistrz. Gdy uda się zakończyć te inwestycje, miasto planuje kolejne remonty na ul. Chładuniaka, Jaśminowej i Chabrowej.

Bezpłatna pomoc

DĘBLIN Samodzielny Publiczny Zakład Opieki Zdrowotnej oferuje pomoc psychologiczną dla osób przybywających z Ukrainy, szczególnie dzieci i młodzieży. Wsparcie psychologiczne oferuje Joanna Jeł pod nr tel. 505 268 446. Z kolei w zakresie terapii środowiskowej wsparcia udzieli Kinga Hołda. Więcej informacji pod nr tel. 81 475 47 50.

DĘBLIN PLANUJE INWESTYCJE ZA 24,5 MLN ZŁ

Miasto złożyło wnioski o dofinansowanie inwestycji z rządowego programu „Polski Ład". - Zadania wynikają z potrzeb mieszkańców osiedli, na których brakuje infrastruktury kanalizacyjnej i drogowej - mówi burmistrz Beata Siedlecka

Ulica Reja i Matejki to drogi gruntowe. - Wymagają pilnego remontu. Planujemy ułożyć na nich kostkę brukową, wykonać chodniki, odwodnienie i podjazdy do posesji - zapowiada burmistrz Beata Siedlecka

Pierwszy wniosek dotyczy zaprojektowania i wybudowania kanalizacji sanitarnej z przyłączami w os. Michalinów. - *To będzie drugi etap inwestycji. Są miejsca, w których kanalizacja nie została wybudowana i tam chcemy ją zaprojektować. Oprócz tego, po budowie kanalizacji, chcemy wyremontować zniszczone po pracach ziemnych drogi* - mówi burmistrz. Chodzi o remont ul. Akacjowej, Brzozowej, Księżycowej, części ul. Słonecznej i ul. Okrzei (od Słonecznej do Stężyckiej). Na ulicy Okrzei na całej długości zostanie wymieniony asfalt. Na pozostałych również planowany jest remont nawierzchni wraz z chodnikami, poboczami i odwodnieniem.

Łącznie ma pojawić się blisko 1,5 km nowej nitki kanalizacyjnej. Koszt inwestycji jest szacowany na blisko 17 mln zł.

CZĘŚĆ KANALIZACJI NA ŻDŻARACH

Samorząd stara się również o środki na budowę kanalizacji przy ul. Środkowej i Partyzantów. Na ulicy Partyzantów będzie 870 m nowej sieci kanalizacyjnej, a na ul. Środkowej 590 m. - *Zadanie obejmuje również wykonanie przyłączy do granicy pasa drogowego oraz odtworzenie nawierzchni dróg na całej szerokości* - wyjaśnia burmistrz. - *Dodatkowo chcielibyśmy zmodernizować przepompownię* - dodaje. Koszt szacowany jest na ok. 4,5 mln zł. - *Na osiedlu Żdżary nie ma w ogóle linii kanalizacyjnych, więc to będzie pierwszy etap inwestycji* - podkreśla Siedlecka.

MATEJKI I REJA DO REMONTU

Samorząd chce też inwestować w drogi. W planach jest remont ul. Matejki i Reja. - *Są to drogi gruntowe i wymagają pilnego remontu* - przyznaje Beata Siedlecka. Na drogach ma pojawić się betonowa kostka brukowa wraz z chodnikami i odwodnieniem oraz zjazdami do posesji. Inwestycja ma kosztować blisko 3 mln zł. - *Te drogi na osiedlu Żwica czekają na remont od wielu lat, więc inwestycja jest zasadna. Mam nadzieję, że otrzymamy dofinansowanie* - mówi burmistrz Dęblina.

Dęblin solidarny z Ukrainą

Radni podczas sesji nadzwyczajnej podjęli uchwałę popierającą Ukrainę. Przed rozpoczęciem obrad, uczcili ofiary wojny

- *Wyrażamy solidarność z narodem ukraińskim w związku z agresją Rosji oraz wyrażamy stanowczy protest wobec działań destabilizacji pokoju w Europie. Potępiamy działania wojenne Federacji Rosyjskiej, których celem jest zamach na suwerenność Ukrainy* - mówi Maciej Krygrowski, przewodniczący rady miasta. Burmistrz Beata Siedlecka przypomina, że ukraiński Drohobycz jest miastem partnerskim Dęblina. - *Dlatego tym bardziej nie możemy być obojętni na to co się dzieje na Ukrainie. Chcemy pomóc naszym „braciom"* - zaznacza.

Przed rozpoczęciem obrad radni uczcili minutą ciszy ofiary wojny na Ukrainie. Fot. UM Dęblin

DARY I POMOC MEDYCZNA

W świetlicy przy ul. 1 Maja na os. Mierzwiączka można zostawiać dary dla obywateli Ukrainy. - *Zostaną posegregowane, a następnie będą trafiać do magazynów w województwie i stamtąd pojadą na Ukrainę* - mówi burmistrz. - *Część towarów pozostawimy w mieście, bo są już u nas rodziny ukraińskie w domach mieszkańców. Wiele osób przybywa tylko z jedną torbą, więc produkty pierwszej potrzeby się przydadzą* - dodaje.

Wciąż potrzebne są środki opatrunkowe, nowe koce termiczne, śpiwory oraz łóżeczka, wózki i mleko modyfikowane dla dzieci. Na chwilę obecną nie są potrzebne ubrania. Zbiórka darów w Miejskim Domu Kultury trwała przez kilka dni. - *Przerosła nasze najśmielsze oczekiwania. Wiele osób niosło pomoc. Dary będą wydawane uchodźcom. Będziemy sprawdzać tożsamość biorców, aby trafiły we właściwe „ręce"* - wyjaśnia Monika Żmuda, dyrektor MDK.

Ukraińcy mogą również liczyć na wsparcie medyczne. - *Aby otrzymać świadczenie zdrowotne, nasze placówki medyczne mają obowiązek przyjąć pacjenta na podstawie zaświadczenia od straży granicznej, potwierdzającej legalny pobyt lub na podstawie stosownych pieczątek w paszporcie* - oznajmia burmistrz Siedlecka.

332 MIEJSCA W SZKOŁACH

W Dęblinie uchodźcy mogą schronić się w budynku sportowym na stadionie przy ul. 15 Pułku Piechoty Wilków. - *Możemy przyjąć 15 osób, które zostaną zakwaterowane. Mają mieć zapewnione całodobowe wyżywienie, dostęp do łazienek i pryszniców* - zaznacza włodarz.

Osoby, które chcą przyjąć uchodźców do swoich domów, powinni zgłosić się do urzędu miasta. W Dęblinie ukraińskie dzieci i młodzież od 7 do 18 roku życia będą mogły się kształcić, będzie udzielana im też pomoc psychologiczno - pedagogiczna i nauka języka polskiego. - *Posiadamy 332 miejsca w szkołach podstawowych, 8 w liceach i 31 w przedszkolach i oddziałach przedszkolnych* - wyjaśnia pani burmistrz. - *Obecnie przyjęliśmy dwoje dzieci do szkoły podstawowej. Są to dzieci, których rodzice przebywają tu legalnie i pracują. Jesteśmy otwarci i przygotowani na kolejne przyjęcia* - podkreśla.

Wydruk dla prasa@pl fd4ccd7c33f4

Stronę redaguje Tomasz Kępka
tel. 511 192 743, e-mail: tomaszkepka86@wp.pl

Gmina Kłoczew

BRAKUJE 120 TYSIĘCY ZŁOTYCH

Chcą normalnie funkcjonować i rozgrywać mecze, ale wciąż brakuje im odpowiedniej infrastruktury. Wydłuża się oczekiwanie piłkarzy Klubu Sportowego „Piekiełko" na budowę zaplecza sportowo-sanitarnego

- Bez szatni nie możemy grać na własnym boisku - mówi Michał Filipek, prezes KS „Piekiełko"

Planowany budynek zaplecza miałby stanąć przy boisku w Starym Zadybiu. Korzystają z niego piłkarze z Przykwy. Otwarcie ofert w postępowaniu przetargowym nie spełniło nadziei i oczekiwań działaczy klubu. Z czterech ofert od firm budowlanych, żadna nie opiewała na kwotę mniejszą lub równą 250 tys. zł, a na tyle gmina Kłoczew wyznaczyła próg tej inwestycji w tegorocznym budżecie. Przetarg został unieważniony. Najtańsza oferta o 120 tys. zł przewyższała zarezerwowaną kwotę (wynosiła ponad 372 tys. zł), a najdroższa o 500 tys. zł.

WYGÓROWANE WYMAGANIA

Tymczasem budynek będący zapleczem sportowym i sanitarnym jest „Piekiełku" potrzebny do dalszego, normalnego funkcjonowania. - *Bez szatni nie możemy grać na własnym boisku* - mówi Michał Filipek, prezes KS „Piekiełko". W poprzednich latach zdarzało się, że piłkarze z Przykwy wynajmowali boisko poza gminą, np. w Okrzei albo w Rykach. - *Nie mamy pieniędzy, by robić to na dłuższą metę. W ubiegłym roku mogliśmy rozegrać 12 meczów u siebie tylko dlatego, że dzięki życzliwości gminy skorzystaliśmy z budynku po szkole podstawowej w Starym Zadybiu* - opowiada prezes.

Szef piłkarzy z Przykwy ma nadzieję, że w budżecie brakujące pieniądze się znajdą, albo wyniki kolejnego przetargu będą korzystniejsze. - *W przeciwnym wypadku będzie nam trudno funkcjonować, jeżeli chodzi o klub* - podkreśla. Kolejny przetarg ma być ogłoszony, ale wójt gminy nie jest optymistą, co do jego efektów. - *Obawiam się, że ze względu na obecną sytuację międzynarodową, w przetargu mogą nie wpłynąć żadne oferty. Takie przypadki już się zdarzają w sąsiednich gminach* - mówi Zenon Stefanowski. - *Dziwię się, że PZPN stawia tak wysokie wymagania pod względem zaplecza. Są one przesadzone. 400 tys. zł, to duży wydatek. Najważniejsze jest to, że piłkarze mają dobrej jakości, pełnowymiarowe boisko* - dodaje.

TAKI BUDYNEK SIĘ PRZYDA

Zgodnie z założeniami obiekt ma mieć charakter modułowy, zaprojektowany w technologii kontenerowej. W praktyce będzie to wyglądało tak, że na płycie fundamentowej zostanie ustawionych 6 kontenerów wykonanych z konstrukcji stalowej oraz płyt warstwowych.

Jak zauważa prezes „Piekiełka", projekt budynku jest ściśle określony. - *Wszystko spełnia wymogi Lubelskiego Związku Piłki Nożnej, który ustala parametry takich obiektów. Na przykład muszą być dwie szatnie, każda o powierzchni 20 m2* - wyjaśnia Filipek. Ale w budynku nie będzie tylko szatni. Znajdą się w nim również pomieszczenie dla sędziów oraz zaplecze (magazynek). Funkcje sportowe będą więc podstawą, chociaż jak zauważa prezes, taki obiekt przyda się też na inne cele. - *W rozmowie z panem wójtem ustaliliśmy, że z powodzeniem sprawdzi się przy okazji dożynek, dnia dziecka, albo zawodów strażackich. Zawsze ktoś będzie mógł wejść do środka, żeby się przebrać lub zostawić sprzęt* - zauważa Michał Filipek.

Warto wspomnieć, że nie byłaby to jedyna inwestycja w klubie sportowym na przestrzeni ostatnich lat. - *W 2020 r. wykonaliśmy nawodnienie i wyremontowaliśmy płytę boiska. To bardzo poprawiło nasze funkcjonowanie. Wcześniej było tak, że boisko wysychało* - zaznacza prezes „Piekiełka".

Tomasz Kępka

Sołtys Nowego Zadybia zrezygnowała. Mieszkańców czekają wybory

Po dwóch pełnych kadencjach, w trwającej trzeciej, Teresa Kiliszek postanowiła zrezygnować z zajmowanej funkcji

Teresa Kiliszek pełniła funkcję sołtysa Nowego Zadybia przez 11 lat. W tym czasie wspólnie z mieszkańcami udało jej się wiele zdziałać na rzecz wsi. Wśród największych sukcesów sołtys wylicza otwarcie i wyposażenie nowej świetlicy

Pismo w tej sprawie trafiło na biurko wójta gminy Kłoczew Zenona Stefanowskiego. Teresa Kiliszek napisała w nim, że przyczyną jej decyzji są sprawy osobiste. Zapewnia, że tak jak do tej pory, w dalszym ciągu pozostaje w dobrych relacjach z samorządem. Dziękuje wójtowi, radnym i sołtysom za dotychczasową współpracę. „Wspólnie udało nam się zrobić bardzo dużo, przeżyć wiele wspaniałych uroczystości" - podkreśla była sołtys. Jej decyzję uszanował wójt Stefanowski. - *Poczytuję sobie za zaszczyt, że mogłem z panią Teresą przez prawie trzy kadencje współpracować. Myślę, że razem wzajemnie dużo się uczyliśmy* - mówi włodarz gminy.

MARZENIEM BYŁA ŚWIETLICA

Dotychczasowa sołtys Nowego Zadybia objęła funkcję w 2011 r. Jak sama przyznaje, nie ubiegała się o nią. - *Udzielałam się już wcześniej na rzecz mieszkańców. Dążyłam do aktywizacji naszego społeczeństwa. I tak się złożyło, że to mieszkańcy na zebraniu zaproponowali mi kandydowanie na sołtysa. Zgodziłam się i zostałam wybrana* – przyznaje Kiliszek.

Najwięcej czasu nowej sołtys pochłaniały sprawy świetlicy. Jeszcze przed wyborem na funkcję, udało jej się wspólnie z mieszkańcami zorganizować zbiórkę pieniędzy i odnowić stary budynek we wsi z myślą o miejscu spotkań mieszkańców. A już za czasu kadencji, pojawiła się szansa na realizację marzenia o nowej świetlicy. W jego spełnieniu pomogło wywalczenie wysokiego miejsca na dożynkach gminnych. - *Dzięki skromnej nagrodzie i wsparciu Pana Wójta Zenona Stefanowskiego, mogliśmy myśleć o wykańczaniu nowej świetlicy. Wiele prac wykonaliśmy społecznie* – zaznacza ustępująca sołtys.

SUKCES TKWI W JEDNOŚCI

Następne lata przyniosły realizację marzeń. Wspólnymi siłami w 2019 r. udało się otworzyć nową świetlicę. Ale o tej dawnej mieszkańcy też nie zapomnieli. - *Przynieśliśmy do niej krosna i robiliśmy chodniki. Utworzyliśmy ze wsparciem gminy salkę z komputerami dla dzieci. Co roku organizowaliśmy wigilie, jajeczko, Dzień Kobiet, a latem wiliśmy wieńce na dożynki. Zajęć było dużo, a razem z nami przebywały dzieci i młodzież* – mówi Kiliszek.

Sołtys jest dumna z tego, co udało się zrobić w ostatnich latach. - *Ze środków funduszu sołeckiego wyposażyliśmy do końca nową świetlicę. Inwestowaliśmy w drogi i mosty. A w ostatnich latach we wsi powstało nawet koło gospodyń* – zauważa pani Teresa. - *A najbardziej cieszę się z tego, że udało mi się zjednoczyć mieszkańców i zachęcić ich do wspólnej pracy na rzecz Nowego Zadybia* – podsumowuje nasza rozmówczyni.

Tomasz Kępka

eprasa.pl fd4

Stronę redaguje Magdalena Grzelak
tel. 724 512 220, e-mail: magda@twojglos.pl

Gmina Nowodwór

Nowa posadzka, kuchnia i łazienka

ZAWITAŁA Fundusz sołecki zostanie przeznaczony na remont remizy strażackiej. - *Chcemy wyremontować dużą salę na górze. Udało się już zerwać starą i zniszczoną podłogę, ocieplić i wyrównać posadzkę i położyć gładź pod płytki* - mówi sołtys Ryszard Kaczyński. Pozostało jeszcze ułożyć płytki i listwy. Trzeba również pomalować ściany. Poza tym w planach jest remont łazienki i kuchni. - *W marcu będzie układana glazura i terakota w pomieszczeniach* - dodaje sołtys. W łazience mają pojawić się dwie lub trzy kabiny i umywalki. W kuchni będą meble. - *Zobaczymy na ile wystarczy nam pieniędzy* - podkreśla Kaczyński. Do wydania jest ok. 32 tys. zł.

Dary dla Ukrainy

GRABÓW SZLACHECKI W szkole podstawowej wciąż trwa zbiórka darów dla uchodźców z Ukrainy. - *Będziemy zbierać produkty tak długo, jak będzie potrzeba. Na naszej stronie internetowej zamieszczamy listę najpotrzebniejszych rzeczy* - mówi dyrektor Katarzyna Słabik. Obecnie zbierane są leki przeciwbólowe, przeciwzapalne, od przeziębienia, środki higieniczne dla kobiet i dzieci, środki czystości, żywność długoterminowa, napoje, soki dla dzieci. Potrzebne są również kołdry, poduszki, pościel, koce (najlepiej nieużywane), ręczniki, piżamy dla dzieci i dorosłych oraz zabawki dla dzieci, gry, kredki, malowanki (nieużywane), słodycze dla dzieci, biszkopty, chrupki, musy, naczynia i sztućce jednorazowe. - *Codziennie napływają do naszej szkoły różne rzeczy. Bardzo dziękujemy wszystkim, którzy włączają się w akcję* - kończy pani dyrektor.

Wybudują chodnik

GRABÓW RYCKI Fundusz sołecki zostanie przeznaczony na dofinansowanie inwestycji powiatowej. Chodzi o budowę ok. 500 m chodnika przy drodze w kierunku tzw. dzielnicy „Dziadków" i Grabowa Szlacheckiego. - *Część chodnika jest wybudowana i chcemy go przedłużyć* - wyjaśnia sołtys Emil Brodowski. - *Chodnik miałby powstać na tzw. kolanie i delikatnej górce. Jak jadą tędy samochody, to miejsce nie jest dobrze widoczne, dlatego będzie to bezpieczne rozwiązanie dla pieszych* - zaznacza sołtys. Na ten cel sołectwo przeznaczy 26,8 tys. zł. Resztę ma dołożyć powiat rycki.

Wyposażą plac zabaw

TRZCIANKI 31,3 tys. zł z funduszu sołeckiego ma zostać przeznaczona na doposażenie placu zabaw. - *Dokupimy trzy lub cztery zabawki* - tłumaczy sołtys Stanisław Bartyś. Plac zabaw jest usytuowany w centrum sołectwa, obok siłowni zewnętrznej. Miejsce skupia dzieci i dorosłych, którzy chcą aktywnie spędzać czas na świeżym powietrzu.

Nie będzie dofinansowania

GMINA Samorząd w ubiegłym roku nie składał wniosków o dofinansowanie remontu dróg z Rządowego Funduszu Rozwoju Dróg. - *Aby ubiegać się o środki, drogi gminne muszą spełnić odpowiednie parametry szerokości. U nas są zbyt wąskie i mają przeważnie 3-4 metry. Mamy problem z wytypowaniem takich dróg* - wyjaśnia Marcin Więsek. - *Jeszcze nie podjęliśmy decyzji, czy w tym roku będziemy ubiegać się o dofinansowanie* - podkreśla sekretarz urzędu gminy.

PLANUJĄ POZYSKAĆ „GRUBĄ" KASĘ NA INWESTYCJE

Nowodworski samorząd chce remontować drogi, budować przedszkole i żłobek oraz obiekt sportowy. - Mamy nadzieję, że uda się otrzymać środki, bo potrzeby są duże - mówi Marcin Więcek, sekretarz w Urzędzie Gminy w Nowodworze

Jeden z wniosków dotyczy remontu dróg w gminie. Wśród nich jest modernizacja odcinka w Nowodworze, za cmentarzem. Na zdjęciu radny Jerzy Jabłoński

Urząd gminy stara się o środki z rządowego programu „Polski Ład". Pierwszy wniosek dotyczy przebudowy dróg gminnych. To odcinki w Nowodworze, Wrzosówce, Grabowie Szlacheckim, Grabowie Ryckim, Trzciankach, Grabowcach Górnych, Urszulinie, Zawitale i Jakubówce. - *Drogi są w różnym stanie. Wstępnie są w jakiś sposób utwardzone, a docelowo ma na nich pojawić się nawierzchnia asfaltowa* - oznajmia Marcin Więsek, sekretarz gminy. Łącznie zaplanowano do remontu 9,7 km dróg. Inwestycja opiewa na 5 mln zł, przy czym dofinansowanie zakłada 4,7 mln zł, a resztę ma dołożyć gmina.

PRZEDSZKOLE DLA 95 DZIECI

Drugi wniosek dotyczy budowy przedszkola samorządowego ze żłobkiem w Nowodworze. Placówka mogłaby przyjąć 95 dzieci. - *W naszej gminie są oddziały przedszkolne działające przy szkołach, ale brakuje przedszkola z prawdziwego zdarzenia, jako odrębnej jednostki. Dzieci jest dużo, więc z pewnością jest ono potrzebne* - tłumaczy Marcin Więsek. Jeszcze dokładnie nie wiadomo, w którym miejscu miałby powstać budynek. - *Chcielibyśmy stworzyć go od podstaw i wyposażyć, a także zagospodarować teren i wybudować plac zabaw* - podkreśla nasz rozmówca. Przy obiekcie zaplanowano również parkingi, chodniki oraz ogrodzenie. Przewidywany koszt inwestycji to 6 mln zł, w tym 5 mln miałoby pochodzić z dofinansowania.

STADION Z PRAWDZIWEGO ZDARZENIA

Gmina ma w planach również budowę stadionu gminnego w Nowodworze. - *Posiadamy „Orlik" przy Szkole Podstawowej w Nowodworze i wprawdzie mamy stadion również w tej miejscowości, ale nie jest to nowoczesny obiekt* - mówi sekretarz. Jest boisko i trybuny, ale gmina chciałaby go unowocześnić. - *Chcielibyśmy wybudować bieżnie, wyrównać powierzchnię boiska, wybudować urządzenia sportowe i trybuny z prawdziwego zdarzenia* - podkreśla Więsek. Wartość inwestycji opiewa na 8,5 mln zł. Z czego dofinansowanie to 7,6 mln zł.

Ośrodek nie planuje sprzedaży stawu

Wędkarze mają nadzieję że PZW nadal będzie dzierżawić staw w Nowodworze

Staw w Nowodworze ma 4,6 ha i obecnie jego właścicielem jest KOWR, a dzierżawcą PZW Okręg w Lublinie. - W ciągu dwóch tygodni podejmiemy decyzję co do dalszej dzierżawy - tłumaczy Grzegorz Kahlan z PZW

Właścicielem tzw. stawu młyńskiego znajdującego się przy drodze biegnącej do Lenda Wielkiego jest Krajowy Ośrodek Wsparcia Rolniczego z siedzibą w Lublinie. Ostatnio było o nim głośno, bo korzystający z niego wędkarze obawiali się, że staw zostanie sprzedany w prywatne ręce, a oni sami stracą miejsce do połowu. - *Na chwilę obecną nie planujemy sprzedaży obiektu i zamierzamy kontynuować rozdysponowanie w formie dzierżawy. Ze względu na rolny charakter obiektu będzie ogłoszony przetarg* - wyjaśnia Kamila Grzywaczewska, dyrektor lubelskiego oddziału KOWR. W pierwszej kolejności mogą w nim wziąć udział osoby i instytucje związane z rolnictwem.

WYCOFALI SIĘ Z DZIERŻAWY

Obecnie dzierżawcą stawu jest lubelski okręg Polskiego Związku Wędkarskiego. Jednak ze względu na ciągłe zaskarżanie decyzji wodno - prawnych, a tym samym brak możliwości wykonywania prac porządkowych na akwenie, dzierżawca postanowił wycofać się z umowy. - *Wstępnie podjęliśmy decyzję o zakończeniu dzierżawy, ale okoliczni wędkarze zwrócili się do nas z wnioskiem o jej przedłużenie. Twierdzą, że staw jest jedyną wodą stojącą w powiecie ryckim, a gdy dzierżawcą będzie osoba prywatna, stracą możliwość połowów* - mówi Grzegorz Kahlan z PZW okręg w Lublinie. - *W ciągu dwóch tygodni planujemy zorganizować posiedzenie zarządu i podjąć ostateczną decyzję w tej sprawie* - dodaje.

10 NAJPOPULARNIEJSZYCH STACJI

TELE PANORAMA

Program telewizyjny 11 - 17.03.2022

THRILLER PIĄTEK TVN 20:00

Joker

Mający problemy psychiczne Arthur Fleck (znakomity Joaquin Phoenix) jest wciąż lekceważony i źle traktowany przez społeczeństwo Gotham. Szuka swojej drogi, będąc klaunem do wynajęcia za dnia, a w nocy aspirując do bycia stand-uperem. Balansujący między apatią a okrucieństwem, bohater w końcu podejmuje jedną złą decyzję, która wywołuje całą reakcję łańcuchową i doprowadza do eskalacji cierpienia i przemocy. Owładnięty obłędem komik przybiera maskę Jokera i staje się psychopatycznym mordercą. „Joker" to przeszywające studium samotności. Dołujący obraz upadku człowieka, który został znokautowany przez otaczającą go rzeczywistość. Joaquin Phoenix w głównej roli jest rewelacyjny - nie musi nic mówić, wystarczy popatrzeć na jego mimikę, ruchy, gesty - doskonały obraz człowieka zagubionego w swojej głowie.
Obok Joaquina Phoenixa występują laureat Oscara Robert De Niro, Zazie Beetz, Frances Conroy oraz Brett Cullen. Film, za którego reżyserie odpowiada Todd Phillips otrzymała dwie Nagrody Akademii oraz dziewięć nominacji.

FILM SF NIEDZIELA POLSAT 23:10

Gwiezdne wojny: Skywalker. Odrodzenie

Pozostający przy życiu członkowie Ruchu Oporu jednoczą siły, aby stawić czoła Najwyższemu Porządkowi. Każdy z nich zmaga się zarówno ze swoimi własnymi demonami, jak i ze skutkami wydarzeń z przeszłości. Tymczasem Jedi i Sithowie prą do ostatecznego starcia. W centrum wydarzeń jest Rey (Daisy Ridley), niegdyś sierota, która stała się ostatnią nadzieją Ruchu Oporu i walczy jako ostatni rycerz Jedi w galaktyce. Finałowa część największej sagi filmowej wszech czasów. Lucasfilm i wyróżniony nagrodą Emmy reżyser J.J. Abrams (serial Zagubieni) znowu łączą siły, aby po raz kolejny zabrać widzów w pełną przygód podróż do świata Gwiezdnych Wojen.

W obsadzie obrazu znaleźli się nieżyjąca już Carrie Fisher (serial „Rockefeller Plaza 30"), Mark Hamill („Gwiezdne wojny: Ostatni Jedi"), dwukrotnie nominowany do Oscara Adam Driver („Czarne bractwo. BlacKkKlansman"), Daisy Ridley („Morderstwo w Orient Expressie") oraz John Boyega („Pacific Rim: Rebelia").

KOMEDIA ROMANT. PONIEDZIAŁEK TVN 7 21:40

Planeta singli III

Trzecia część cieszącej się sympatią widzów serii. Czas na zwieńczenie historii miłosnej Ani (Agnieszka Więdłocha) i Tomka (Maciej Stuhr). Czy upragniony ślub tej pary będzie tak samo szalony i zabawny jak ich wcześniejsze perypetie?
Tomek i Ania poznali się przypadkiem w jednej z warszawskich restauracji. Z początku się nienawidzili, później pokochali. Następnie rozchodzili się i schodzili. Teraz przyszedł czas na ślub, nadchodzi więc chwila, w której panna młoda pozna rodzinę swojego ukochanego. Jak się okazuje, jej członkowie są tak samo oryginalni jak Tomek. Jego matka (Maria Pakulnis) oraz bracia - Leszek (Borys Szyc) i Wiesiek (Jakub Józefowicz) przypominają włoską

familię, a miłość od złości dzieli cienka granica. Sytuacji nie polepsza matka Ani, Krystyna (Danuta Stenka), która przybywa na wesele w towarzystwie młodszego od siebie partnera (Aleksandar Milićević). Punktem zapalnym okazuje się niezapowiedziana wizyta ojca Tomka, Maksa (Bogusław Linda).

FILM DOKUMENTALNY SOBOTA TVP 1 10:20

Nauka o śnie: jak spać...

Czy dzięki najnowszej wiedzy medycznej można rozwiązać problemy związane ze snem? W zrozumieniu zagadnienia pomóc ma eksperyment przeprowadzony z udziałem osób, które wysypiają się znakomicie. Na 48 godzin zostają one pozbawione snu. Jak na tę zmianę zareagują ich organizmy? Eksperci rozwiązują też konkretne problemy, m.in. chrapanie oraz koszmary senne.

FILM FANTASTYCZNY NIEDZIELA TV PULS 16:55

Avengers: Wojna bez...

Na Ziemię przybywa potężny i złowrogi Thanos. Jego celem jest zdobycie sześciu kamieni nieskończoności, które zapewniają właścicielowi niewyobrażalną moc. Kapitan Ameryka, Iron Man i pozostali superbohaterowie muszą zapomnieć o animozjach i po raz kolejny zjednoczyć siły, aby uchronić świat przed zagładą.

PIĄTEK 11 Marca

TVP 1 (DVB-T)

7.00 Transmisja mszy świętej z Jasnej Góry **7.30** Agape **8.00** Wiadomości **8.15** Kwadrans polityczny **8.35** Ranczo (42) **9.35** Komisarz Alex (194) **10.35** Ojciec Mateusz (310) **11.25** Kasta **12.00** Wiadomości **12.10** Agrobiznes **12.30** Agropogoda **12.35** Magazyn rolniczy **12.50** Mieszkańcy śnieżnych krain w ukrytej kamerze **14.00** Elif (1160) – serial obyczajowy

15.00 Wiadomości
15.15 Alarm! – magazyn
15.35 Gra słów. Krzyżówka
16.05 Studio Mistrzostw Świata
16.30 Loty narciarskie: Mistrzostwa Świata w Vikersund
Konkurs indywidualny mężczyzn na skoczni HS 240
17.30 Teleexpress
17.35 Loty narciarskie: Mistrzostwa Świata w Vikersund
Konkurs indywidualny mężczyzn na skoczni HS 240
18.30 Studio Mistrzostw Świata
18.55 Jeden z dziesięciu
19.30 Wiadomości
20.10 Alarm! – magazyn
20.35 Ojciec Mateusz (345)
Cezary Olecki prowadzi zakład zegarmistrzowski. W miasteczku jest ktoś, kto chętnie odkupiłby jego zakład, ale zegarmistrz nie zgadza się na sprzedaż. Olecki nieoczekiwanie popada w kłopoty z prawem.
21.25 Kulisy serialu „Na sygnale"
21.35 Na sygnale (364)
22.15 Zniewolona (71)
23.15 Amerykanin – thriller
★★★ USA/W. Bryt. 2010
Reż. Anton Corbijn

TVP 2 (DVB-T)

7.30 Pytanie na śniadanie – pobudka **7.55** Pytanie na śniadanie **10.40** Panorama **10.45** Pytanie na śniadanie **11.20** Zacznij od nowa – magazyn poradnikowy **12.00** Barwy szczęścia (2590) – serial obyczajowy Polska 2022 **12.40** Koło fortuny – program rozrywkowy **14.00** Va banque – teleturniej **14.35** Na sygnale (127) – serial obyczajowy Polska

15.10 Doktor Jan z Deekelsen (33) – serial Niemcy
16.00 Koło fortuny
16.35 Familiada – teleturniej
17.15 Miłość i przeznaczenie (68)
Mehdi prosi Zeynep, by do niego wróciła. Burhan prosi Mehdiego o zgodę na spotykanie się z Mużgan.
18.00 Panorama
18.20 Va banque – teleturniej
18.45 TVP Info – wydanie specjalne
19.30 Barwy szczęścia (2590, 2591) – serial Polska
Sprawa Rymana zostaje opisana w gazetach. W Poznaniu wybucha skandal. Na policję zgłaszają się kolejne aktorki, które były molestowane przez reżysera. Modrzycki oskarża Olgę o zaniedbania w teatrze.
20.40 Kabaret. Super Show Dwójki
21.40 Big Music Quiz
22.40 Muzyka, taniec, zabawa – program muzyczny
23.45 Czyja to kochanka?
★★★ – komedia Francja/Włochy/Belgia 2006
Reż. Francis Veber, wyk. Gad Elmaleh, Alice Taglioni, Daniel Auteuil

Polsat (DVB-T)

6.00 Nowy dzień z Polsat News **9.40** Malanowski i Partnerzy**10.40** Dlaczego ja? **11.40** Gliniarze – serial fabularno-dokumentalny **12.50** Wydarzenia **13.25** Interwencja – magazyn reporterów **13.40** Trudne sprawy (1081) – serial fabularno-dokumentalny Polska 2022 **14.40** Dlaczego ja? (1127) – serial fabularno-dokumentalny Polska 2022

15.50 Wydarzenia
16.10 Pogoda
16.15 Interwencja – magazyn
16.30 Na ratunek 112 (643)
17.00 Gliniarze (652)
18.00 Pierwsza miłość (3384)
Marysię martwią narastające zaległości, które powstały z powodu przedłużającej się nieobecności Grażyny w klinice. Postanawia ją odwiedzić. Marta jedzie do Opola na pierwsze lekcje z Ulą.
18.50 Wydarzenia
19.25 Gość „Wydarzeń"
20.05 Twoja twarz brzmi znajomo – program rozrywkowy
22.10 Love Island. Wyspa miłości – reality show
23.15 Spider-Man: Daleko od domu – film sensacyjny USA 2019
★★★★
Reż. Jon Watts, wyk. Tom Holland, Jake Gyllenhaal, Zendaya, Marisa Tomei
W Europie, gdzie Peter Parker spędza wakacje, trwa seria ataków pustoszących kontynent. Spider-Man i Mysterio łączą siły, aby odnaleźć sprawców i przeciwdziałać tragedii.

TVN (DVB-T)

7.00 Kuchenne rewolucje: Zajazd „Parada", Kościerzyna **8.00** Dzień Dobry TVN – magazyn **11.40** Doradca smaku – magazyn kulinarny **11.50** Ukryta prawda – serial fabularno-dokumentalny Polska 2022 **12.55** Tajemnice miłości (66) – serial fabularno-dokumentalny Polska **14.00** Ukryta prawda (1166, 961) – serial fabularno-dokumentalny

16.10 Kuchenne rewolucje: Restauracja „Imperium Smaku", Łódź
17.20 Ukryta prawda (1360)
19-letnia Marta pracuje w nocnym klubie, z czym nie może pogodzić się jej konserwatywny ojciec. Dziewczyna wyprowadza się z domu.
18.25 Bunt (29)
Kajetan wychodzi ze szpitala i wraca do ośrodka. Młodzież nie posiada się z radości, a chłopak myśli tylko o Róży. Mimo wątpliwości Małgosia daje się ponieść uczuciu do Maksa. „Jajko" odkrywa, że jeden z wychowanków jest gejem.
19.00 Fakty
19.50 Uwaga! – magazyn
20.00 Joker – thriller
★★★★ USA/Kanada 2019
Reż. Todd Phillips, wyk. Joaquin Phoenix, Robert De Niro, Zazie Beetz
22.40 To
★★★★ – horror USA/Kanada 2017
Reż. Andy Muschietti, wyk. Jaeden Martell, Bill Skarsgård, Sophia Lillis
1.20 Kuba Wojewódzki
2.25 Uwaga!

TVN 7 (DVB-T)

7.50 Ukryta prawda **10.55** Tajemnice miłości **11.55** Szpital **12.55** Opowieści małżeńskie **13.55** Sąd rodzinny **14.55** Sędzia Anna Maria Wesołowska **15.55** Ukryta prawda **16.55** Tajemnice miłości **17.55** 19+ **18.25** Opowieści małżeńskie **19.30** Metamorfozy Doroty Szelągowskiej **20.00** ★★★ Dwa tygodnie na miłość – komedia USA/Australia 2002, reż. Marc Lawrence, wyk. Sandra Bullock **22.15** ★★★ American Pie: wesele – kom. USA 2003, reż. Jesse Dylan, wyk. Jason Biggs **0.15** ★★★ Śmierć nadejdzie dziś – horror USA 2017

TVP Kultura (DVB-T)

9.20 ★★★★ Ucieczka z kina „Wolność" – dramat Polska 1990 **11.00** Quo vadis? (5, 6) **13.05** Fotoplastykon **13.30** Cum on Feel the Noize **14.45** ★★★ Kino objazdowe – film obycz. Polska 1988 **15.50** ★★★★ Playtime – komedia Francja/Włochy 1967 **18.05** Do dzieła **18.30** Informacje kulturalne **18.55** Reżyserzy **20.05** ★★★★★ Okno na podwórze – thriller USA 1954, reż. Alfred Hitchcock **22.05** Pożegnania i powroty – portret Roberta Franka **23.45** On i ona – film krótkometr.

TVP Sport (DVB-T)

9.40 Lekkoatletyka: Halowe Mistrzostwa Polski w Toruniu **11.50** Ring TVP Sport **12.45** Gala boksu zawodowego w Paradise: Amir Khan – Marcos Maidana **13.50** Niezwykłe historie Biało-Czerwonych **14.25** Loty narciarskie: MŚ w Vikersund **16.25** (L) Loty narciarskie: MŚ w Vikersund **19.35** (L) Boks – MB Boxing Night: Gala 11 w Koninie **23.00** Sportowy wieczór **23.40** Sporty walki – ONE Championship: Lights Out **1.30** Gala boksu zawodowego w Las Vegas

TV 4 (DVB-T)

6.00 Strażnik Teksasu (95) **8.00** Nasz nowy dom **9.00** Pierwsza miłość (3383) **9.50** Kochane pieniądze **10.50** Zoo po godzinach **12.55** Sędzia Judy **13.55** STOP Drogówka **16.00** Policjantki i policjanci (859) **17.00** Galileo **18.00** Anatomia głupoty **19.00** Policjantki i policjanci (860) **20.00** Gwiazdy kabaretu **21.00** Mistrz Dowcipu **22.05** Sprawiedliwi – wydział kryminalny (550, 551) **0.05** ★★★ Pod kluczem – dramat kryminalny USA 2000 **2.25** Disco Polo Life **3.25** Top 10 lista przebojów

TV Trwam (DVB-T)

12.20 Ziemia obiecana (45) **13.10** Muzyczne chwile **13.30** Msza św. **14.30** Zrozumieć antycywilizacje **15.00** Modlitwa w Godzinie Miłosierdzia z Koronką do Bożego Miłosierdzia **15.20** Mocni w wierze **16.10** Siódmy sakrament **16.40** Tak go pamiętam **17.00** Droga Krzyżowa **17.30** Geopolityka **18.15** Westerplatte młodych **19.00** Warto zauważyć... **19.30** Opowieści Theo **19.45** Modlitwa dzieci **20.00** Informacje **20.20** Różaniec **21.00** Apel Jasnogórski **21.40** Polski punkt widzenia **22.00** Ziemia obiecana (46)

TV Puls (DVB-T)

8.00 Lombard. Życie pod zastaw (198-199, 486) **11.00** Kobra – oddział specjalny (6, 9) **13.00** Rodzinny interes (237) **14.00** Lombard. Życie pod zastaw (200, 201) **16.00** Rodzinny interes (239, 240) **18.00** Lombard. Życie pod zastaw (488, 489) **20.00** ★★ W pułapce – film sensacyjny USA 2021, reż. Jon Keeyes, wyk. Tyrese Gibson **21.55** ★★ Commando: Ostatnia misja – film akcji USA 2021 **23.55** ★★ Atak na szpital – film akcji USA 2021 **1.30** Castle (39)

★★★★★ koniecznie ★★★★ zdecydowanie tak ★★★ możesz ★★ nie musisz ★ zdecydowanie nie (L) na żywo

eprasa.pl fd40570398

DVB-T stacje dostępne w naziemnej telewizji cyfrowej

SOBOTA 12 Marca

TVP 1

7.00 Transmisja mszy świętej z Sanktuarium Matki Bożej na Jasnej Górze **7.40** Rok w ogrodzie **8.20** Wojsko-polskie.pl **8.45** Pełnosprawni **9.15** Sprawa dla reportera **10.20** Nauka o śnie: jak spać lepiej – film dokumentalny W. Bryt. 2019 **11.15** Sekretne życie kotów **12.15** ★★★ Sułtani westernu – USA 1991 **14.10** Z pamięci **14.25** Okrasa łamie przepisy

15.05 Ojciec Mateusz (345) – serial kryminalny Polska
16.05 Studio Mistrzostw Świata
16.30 (L) Loty narciarskie: Mistrzostwa Świata w Vikersund
17.30 Teleexpress
17.35 (L) Loty narciarskie: Mistrzostwa Świata w Vikersund
18.30 Studio Mistrzostw Świata
18.45 Jaka to melodia?
19.30 Wiadomości
20.10 Alarm! – magazyn
20.35 Komisarz Alex (205)
21.35 Elita zabójców
★★★ – film sensacyjny USA 1975
Reż. Sam Peckinpah, wyk. James Caan, Robert Duvall, Arthur Hill
W czasie jednej z akcji Mike Locken zostaje postrzelony przez partnera. Musi odejść z CIA, ale nie rezygnuje z pracy. Zostaje wynajęty do ochrony ważnego polityka.
23.45 Dziewczyna z tatuażem
★★★★ – film sensacyjny USA/Szwecja/Norwegia 2011
Reż. David Fincher, wyk. Daniel Craig, Rooney Mara, Christopher Plummer

TVP 2

5.20 Barwy szczęścia (2587-2589) – serial obyczajowy Polska 2022 **7.00** M jak miłość (1643) – serial obyczajowy Polska 2018 **7.55** Pytanie na śniadanie – magazyn **12.10** Rodzinny ekspres – magazyn poradnikowy **12.50** To był rok! – program rozrywkowy **14.00** Familiada – teleturniej **14.35** Koło fortuny – program rozrywkowy

15.15 Szansa na sukces. Opole 2022: Marek Kościkiewicz
16.20 Na dobre i na złe (838) – serial obyczajowy Polska
17.15 Wojciech Cejrowski – boso przez świat: Peru. Ziemniak
Ziemniaki zmieniły cywilizację. Dzięki nim biedota mogła jeść do syta. Inkowie znali tysiące odmian ziemniaków. Niektóre z nich przed zjedzeniem trzeba rozdeptać. Najlepiej boso, tak jak kapustę.
17.45 Słowo na niedzielę
18.00 Panorama
18.30 Postaw na milion
19.25 Lepsza połowa (5)
Marek jest załamany, ponieważ restauracji grozi bankructwo. Dusia postanawia namówić wujka milionera, by wykupił i zamknął lokal sprzedający burgery. Wkrótce do restauracji przychodzi załamany Teodor.
20.00 The Voice Kids: Przesłuchania w ciemno
23.15 Hity wszech czasów
0.25 Raz się żyje
★★★ – film sensacyjny Australia/USA/Meksyk 2018
Reż. Nash Edgerton

Polsat

5.25 Telezakupy TV Okazje **6.00** Nowy dzień z Polsat News **6.50** ★★★ Opowieści z Narnii: Książę Kaspian – film fantasy USA/W. Bryt. 2008 **10.10** Ewa gotuje – magazyn kulinarny **10.40** W głowie się nie mieści – film animowany USA 2015 **12.40** Bogaty dom – biedny dom **13.45** Drwale i inne opowieści Bieszczadu **14.40** Rolnicy. Podlasie

15.45 Więzienie – serial dok.
17.45 Chłopaki do wzięcia – telenowela dokumentalna
18.50 Wydarzenia
19.25 Gość „Wydarzeń"
20.05 Kowalscy kontra Kowalscy (23, 24) – serial komediowy
21.10 Ant-Man – film sf USA 2015
★★★★ Reż. Peyton Reed, wyk. Paul Rudd, Michael Douglas, Evangeline Lilly
Scott Lang potrafi zmniejszyć się do rozmiarów mrówki. Nieoczekiwanie ma szansę wykorzystać moce w szczytnym celu. Razem z mentorem, doktorem Pymem, próbuje zapobiec katastrofie i uratować ludzkość.
23.50 Raport mniejszości
★★★★ – film sf USA 2002
Reż. Steven Spielberg, wyk. Tom Cruise, Colin Farrell, Samantha Morton
W Waszyngtonie w roku 2054 nie ma już przestępstw. Dzięki przewidywaniu przyszłości winnych można ukarać, zanim dopuszczą się zbrodni. Czynności prokuratorskie przejmują jasnowidze z Agencji Prewencji.

TVN

5.05 Kto was tak urządził? – reality show Polska **5.45** Uwaga! – magazyn **6.00** Ukryta prawda – serial fabularno-dokumentalny **7.00** Kuchenne rewolucje: Restauracja „El Mundo", Gdańsk **8.00** Dzień Dobry TVN **11.30** Na Wspólnej (3384-3387) – serial obyczajowy Polska 2022 **13.25** MasterChef Junior – program rozrywkowy Polska 2022

15.00 Bunt (25-29) – serial obyczajowy Polska
17.25 Czas na zmianę
18.00 Kuchenne rewolucje: Kudowa-Zdrój – Szmaragdowa/Ghvino i Śpiew
Pani Maria w centrum Kudowy Zdrój otworzyła Szmaragdową, próbując skusić klientów kuchnią gruzińską. Problem w tym, że ani właścicielka, ani nikt z załogi, w Gruzji nigdy nie był.
19.00 Fakty
19.45 Uwaga! – magazyn
20.00 Mask Singer – program rozrywkowy
21.20 Miłość jest wszystkim
★★★ – komedia romantyczna Polska 2018
Reż. Michał Kwieciński, wyk. Olaf Lubaszenko, Aleksandra Adamska, Joanna Balasz
Pewna kobieta nawiązuje romans z popularnym piłkarzem. Małżeństwo musi się uporać z tajemnicami. Dopracowany w każdym szczególe ślub będzie mieć zaskakujący finał.
0.05 Psychol – thriller USA 1998
★★ Reż. Gus Van Sant wyk. Vince Vaughn

TVN 7

7.10 ★★ Nowy Jork, nowa miłość – komedia USA 2004 **9.05** Ukryta prawda **13.15** ★★★ Gliniarz w przedszkolu – komedia sensac. USA 1990 **15.35** ★★★ Kłamca, kłamca – komedia USA 1997 **17.25** ★★★ Battleship: Bitwa o Ziemię – film przyg. USA/Japonia/Hongkong 2012, reż. Peter Berg, wyk. Taylor Kitsch **20.00** ★★★ Lucy – film sf Fr./USA 2014, reż. Luc Besson, wyk. Scarlett Johansson **22.00** ★★★ Planeta singli III – komedia romantyczna Polska 2019, reż. Sam Akina, Michał Chaciński, wyk. Agnieszka Więdłocha

TV 4

8.00 Galileo **11.00** ★★ Ekstremiści – thriller Niemcy/W. Bryt./Luksemburg/USA 2002 **13.00** STOP Drogówka **14.00** ★★★★ Opowieści z Narnii: Lew, czarownica i stara szafa – film fantasy USA/W. Bryt. 2005, reż. Andrew Adamson, wyk. Georgie Henley, William Moseley **17.00** Policjantki i policjanci (856-860) – serial obyczajowy **22.05** Sprawiedliwi – wydział kryminalny (552, 553) **0.05** ★★★ Klątwa laleczki Chucky – horror USA/Kanada 2013 **2.05** Ucho Prezesa (1) **2.25** Disco Polo Life

TVP Kultura

11.05 Zmiennicy (15) **12.20** Do dzieła **12.50** ★★★★ Mr Smith jedzie do Waszyngtonu – komediodr. USA 1939 **15.10** Owszem Mazowsze **15.50** Grzegorz Gerwazy Gorczycki – Completorium **16.35** ★★★ Winnetou II: Ostatni renegaci (2) – film 1964 **18.20** Co dalej? **18.45** Kulisy hollywoodzkiego musicalu **20.00** ★★★★ Przebudzenie – dr. USA 1990 **22.10** Justyna Steczkowska – „Maria Magdalena" – Leśny Koncert **23.45** ★★★ Kruk – czarna komedia USA 1963, reż. Roger Corman, wyk. Vincent Price

TV Trwam

12.03 Informacje **12.20** Warto zauważyć... **12.50** Siódmy sakrament **13.30** Msza św. **14.35** Stara i nowa Bazylika Świętego Piotra **15.30** Wierzę w Boga **15.45** Muzyczne chwile **16.10** Za Polskę poszlibyśmy w ogień **17.00** Z Parlamentu Europejskiego **17.30** Wolność słowa – czas absurdu **18.15** Rozmowy niedokończone **19.30** Manna z nieba **19.45** Modlitwa dzieci **20.00** Informacje **20.20** Różaniec **21.00** Apel Jasnogórski **21.40** Polski punkt widzenia **22.00** Prawdziwie spadła z nieba **23.00** Głos serca (69

TVP Sport

10.00 Stan futbolu **10.55 (L)** Piłka nożna – Ekstraliga kobiet: Czarni Sosnowiec – AZS UJ Kraków **13.10** Studio Pucharu Kontynentalnego **13.25 (L)** Skoki narciarskie: Puchar Kontynentalny mężczyzn w Zakopanem **15.45** Studio MŚ **16.25 (L)** Loty narciarskie: MŚ w Vikersund **19.30** Studio PKO BP Ekstraklasy **19.50 (L)** Piłka nożna – PKO BP Ekstraklasa: Cracovia – Pogoń Szczecin **22.20** Sportowy wieczór **23.00** Loty narciarskie: MŚ w Vikersund **0.45** Boks – MB Boxing Night: Gala 11 w Koninie

TV Puls

5.00 Dyżur **6.00** Castle (39) **7.00** Taki jest świat **8.00** ★★ Delfin Bernie – film przygodowy Kanada 2018 **10.00** Lombard. Życie pod zastaw (197-201, 485-489) **20.00** ★★★★ Twierdza – film sensacyjny USA 1996, reż. Michael Bay, wyk. Sean Connery, Nicolas Cage **22.50** ★★★ Con Air: lot skazańców – film sensacyjny USA 1997, reż. Simon West, wyk. Nicolas Cage **1.05** ★★★★ Pan życia i śmierci – thriller USA/Niemcy/Francja 2005 **3.30** Castle (40)

★★★★★ koniecznie ★★★★ zdecydowanie tak ★★★ możesz ★★ nie musisz ★ zdecydowanie nie (L) na żywo

DVB-T stacje dostępne w naziemnej telewizji cyfrowej

NIEDZIELA 13 Marca

TVP 1

7.00 Msza święta **8.00** Tydzień **8.30** Zakochaj się w Polsce **9.00** Weterynarze z sercem **9.30** Okrasa łamie przepisy **10.00** Blondynka (100) **10.50** Słowo na niedzielę **11.00** Transmisja mszy świętej **12.00** Anioł Pański **12.15** Między ziemią a niebem **12.50** Życie według Świętego Jana Pawła II **13.15** Superszybki sokół wędrowny **14.15** Z pamięci **14.25** Tacy byliśmy

15.05 Stulecie Winnych (40) – serial obyczajowy Polska
16.05 Studio Mistrzostw Świata
16.25 (L) Loty narciarskie: MŚ w Vikersund
17.30 Teleexpress
17.35 (L) Loty narciarskie: MŚ w Vikersund
18.30 Studio Mistrzostw Świata
18.45 Jaka to melodia?
19.30 Wiadomości
20.15 Stulecie Winnych (41)
Mimo amnestii ogłoszonej przez Edwarda Gierka Ryszard wciąż odsiaduje wyrok. Mania czeka na męża, ale powoli traci nadzieję. Michelle przygotowuje reportaż. Liczy, że uda się jej opublikować prawdę.
21.15 Zniewolona (72) – serial obyczajowy Ukraina
22.20 Moje wielkie greckie
★★★ **wesele** – komedia romantyczna USA/Kanada 2002
Reż. Joel Zwick, wyk. Nia Vardalos, John Corbett
0.05 Elita zabójców – film
★★★ sensacyjny USA 1975
Reż. Sam Peckinpah
2.15 Operacja Delta Force
★★ – film RPA/USA 1997

TVP 2

5.50 Barwy szczęścia (2590, 2591) – serial obyczajowy Polska **7.00** M jak miłość (1644) – serial obyczajowy Polska 2018 **7.55** Pytanie na śniadanie – magazyn **11.00** Zacznij od nowa – magazyn poradnikowy **11.35** The Voice Kids – program rozrywkowy Polska 2022 **14.00** Familiada – teleturniej **14.35** Koło fortuny – program rozrywkowy

15.15 Szansa na sukces. Opole 2022: Arka Noego – show
16.15 Big Music Quiz
17.05 Lajk! – magazyn
17.30 Rodzinka.pl (251)
18.00 Panorama
18.30 Na sygnale (364, 365)
19.25 Lepsza połowa (6)
20.00 Kabaret. Super Show Dwójki – program rozrywkowy
21.00 Postaw na milion
22.05 Złodziej tożsamości.
★★★ **Historia prawdziwa** – thriller USA 2015
Reż. Rupert Goold, wyk. Jonah Hill, James Franco, Felicity Jones
Dziennikarz „New York Timesa" Michael Finkel publikuje artykuł o handlu niewolnikami w Mali. Kiedy okazuje się, że bohater jego tekstu nie istnieje, Finkel traci pracę. Powraca w rodzinne strony. Wkrótce dowiaduje się, że podszywał się pod niego mężczyzna oskarżony o zamordowanie żony i dzieci.
23.55 Księgarnia z marzeniami
★★★ – dramat Hiszpania/W. Bryt./Niemcy/USA 2017
Reż. Isabel Coixet, wyk. Emily Mortimer, Bill Nighy

Polsat

5.25 Telezakupy TV Okazje – program reklamowy **6.00** Nowy dzień z Polsat News – magazyn informacyjny **8.45** Toy Story 4 – film animowany USA 2019, reż. Josh Cooley **10.50** ★★★★ Aladyn – film przygodowy USA 2019, reż. Guy Ritchie, wyk. Will Smith, Mena Massoud, Naomi Scott **13.35** Ninja Warrior Polska – show Polska 2022

15.40 Twoja twarz brzmi znajomo
17.40 Nasz nowy dom
W podlaskich Drahlach, w starym drewnianym domu żyją pan Krystian z żoną Anną i synkiem Kacperkiem. Wraz z rodziną mieszka ojciec pana Krystiana. Pięcioletni Kacperek cierpi na autyzm i epilepsję. Nie ma środków na niezbędny remont. Ekipa rusza z pomocą.
18.50 Wydarzenia
19.30 Państwo w państwie
20.00 Kabaret na żywo. Nowy skłAD – program rozrywkowy
22.10 Love Island. Wyspa miłości – reality show
23.10 Gwiezdne wojny:
★★★ **Skywalker. Odrodzenie** – film sf USA 2019
Reż. J.J. Abrams, wyk. Carrie Fisher, Adam Driver, Daisy Ridley, Oscar Isaac
Finałowa część sagi filmowej. Pozostający przy życiu członkowie Ruchu Oporu jednoczą siły, aby stawić czoła Najwyższemu Porządkowi i skonfrontować się ze swoją przeszłością.
2.30 183 metry strachu
★★★ – horror USA 2016

TVN

6.25 Kuchenne rewolucje **7.25** Nowa Maja w ogrodzie **7.55** Akademia ogrodnika **8.00** Dzień Dobry TVN **11.30** Co za tydzień – magazyn Polska **12.15** Przez Atlantyk – reality show **13.20** Mask Singer – program rozrywkowy **14.45** ★★★ Zbuntowana księżniczka – komedia romantyczna USA/W. Bryt./Francja 2008, reż. Nick Moore, wyk. Emma Roberts

16.55 Ślub od pierwszego wejrzenia
18.00 Kuchenne rewolucje: Bartoszyce – Gościnna/Piwem Podlane
19.00 Fakty
19.45 Uwaga! – magazyn
20.00 MasterChef Junior
O koncertową atmosferę tego odcinka zadba Viki Gabor. Zadaniem młodych adeptów sztuki kulinarnej będzie przygotowanie wegetariańskiego posiłku, który zapewni piosenkarce energię podczas występu.
21.35 Pajęczyna (2) – serial kryminalny Polska
Rok 2010. Kornelia odnajduje budynek, w którym mieszkał nadawca listu do jej matki, Teresy Titko. Mieszkanie jest zrujnowane po wybuchu gazu. Dzięki Marcinowi ustala, dokąd trafił poparzony mężczyzna.
22.45 Joker
★★★★ – thriller USA/Kanada 2019
Reż. Todd Phillips, wyk. Joaquin Phoenix, Robert De Niro, Zazie Beetz
1.15 Kuchenne rewolucje
2.20 Uwaga!
2.40 Noc magii
4.05 Kto was tak urządził?

TVN 7

7.15 Miś Yogi **8.55** Ukryta prawda **13.05** ★★★★ Maverick – western USA 1994 **15.45** ★★★ Niania – komedia USA/W. Bryt./Francja 2005 **17.50** ★★★ Drapacz chmur – thriller USA 2018, reż. Rawson Marshall Thurber, wyk. Dwayne Johnson **20.00** ★★★★ Aquaman – film sensacyjny USA/Australia 2018, reż. James Wan, wyk. Jason Momoa **23.10** ★★ Wataha u drzwi – horror USA 2016, reż. John R. Leonetti, wyk. Katie Cassidy **0.40** ★★★ American Pie: wesele – komedia USA/Niemcy 2003, reż. Jesse Dylan

TV 4

9.05 Galileo **11.10** ★★★ Zaginiony świat: Park Jurajski – film sensacyjny USA 1997 **13.55** ★★★★ Opowieści z Narnii: Lew, czarownica i stara szafa – film fantasy USA/W. Bryt. 2005 **16.55** Gwiazdy kabaretu **17.55** STOP Drogówka **19.00** Galileo– program popularnonaukowy **20.00** ★★★ Zaginiony świat: Park Jurajski – film sensacyjny USA 1997, reż. Steven Spielberg, wyk. Jeff Goldblum, Julianne Moore **22.45** ★★★ Naznaczony: rozdział 3 – horror USA/Kanada/W. Bryt. 2015

TVP Kultura

11.15 Trzeci punkt widzenia **11.55** ★★★★ Przebudzenie – dramat USA 1990 **14.05** Wędrowiec Polski **14.45** Wielka Gala Operowa – Maria Callas w Paryżu 1958 **17.15** Studio Kultura – niedziela z... **18.10** Czy te oczy mogą kłamać – piosenki Agnieszki Osieckiej śpiewa zespół Raz Dwa Trzy **19.15** Rozmowy o zmierzchu i świcie **20.00** ★★★ Monstrum – komedia sensac. 2016 **21.55** Scena muzyczna **23.00** Trzeci punkt widzenia **23.40** ★★★★ Zawód: reporter – dramat 1975

TV Trwam

12.00 Anioł Pański z Ojcem Świętym **12.20** Lotte – małopolska Inka wczoraj i dzisiaj **13.30** Papież Polak do rodaków **14.00** Żeby być świętym **14.30** 7 Kościołów Apokalipsy **15.00** Wieś – to też Polska **16.10** Koncert życzeń **17.00** Gorzkie żale **17.30** Sól Ziemi **18.15** Rozmowy niedokończone **19.30** Opowieści z Księgi Cnót **20.00** Informacje **20.20** Różaniec **21.00** Apel Jasnogórski **21.45** Muzyczne chwile **22.00** Cudowne przejście przez Morze Czerwone **23.00** Jak my to widzimy... **23.30** Tam, gdzie Bóg płacze

TVP Sport

10.40 Oko w oko – magazyn **11.15** Studio Pucharu Kontynentalnego **11.25 (L)** Skoki narciarskie: Puchar Kontynentalny mężczyzn w Zakopanem **13.40** Piłka ręczna – PGNiG Superliga: Łomża Vive Kielce – Azoty-Puławy **15.45** Studio Mistrzostw Świata **16.25 (L)** Loty narciarskie: MŚ w Vikersund **19.40 (L)** Piłka ręczna – PGNiG Superliga: Sandra SPA Pogoń Szczecin – MKS Zagłębie Lubin **21.30** Sportowy wieczór **22.15** Loty narciarskie: MŚ w Vikersund **0.05** Gala boksu zawodowego

TV Puls

10.10 ★★★ Królowa balu – komediodramat USA 2011 **11.40** ★★ Garbi: superbryka – komedia USA 2005 **13.45** ★★★ Stoliczku nakryj się – film fantasy Niemcy 2008 **15.10** ★★★ Piękna i bestia – film fantasy Niemcy/Austria 2012 **16.55** ★★★★ Avengers: Wojna bez granic – film fantasy USA 2018 **20.00** ★★★★ Red – komedia sensacyjna USA/Chiny 2010 **22.10** ★★★ Niedobrani – komedia USA/Kanada/Kolumbia 2019 **0.50** ★★★ Dzień z życia blondynki – komedia USA 2014

★★★★★ koniecznie ★★★★ zdecydowanie tak ★★★ możesz ★★ nie musisz ★ zdecydowanie nie (L) na żywo

DVB-T stacje dostępne w naziemnej telewizji cyfrowej

eprasa.pl fd40570398

PONIEDZIAŁEK 14 Marca

TVP 1

7.00 Transmisja mszy świętej z Jasnej Góry **7.30** Okiem wiary **8.00** Wiadomości **8.15** Kwadrans polityczny **8.35** Ranczo (43) **9.35** Komisarz Alex (195) **10.35** Ojciec Mateusz (311) **11.25** Kasta **12.00** Wiadomości **12.10** Agrobiznes **12.30** Agropogoda **12.35** Magazyn rolniczy **12.50** Superszybki sokół wędrowny **14.00** Elif (1161) – serial obyczajowy

15.00 Wiadomości
15.15 Alarm! – magazyn
15.35 Gra słów. Krzyżówka
16.05 Przysięga (598)
Gulperi wprowadza się do rezydencji. Następnego dnia ma się odbyć przyjęcie, na którym Emir ogłosi zawarcie małżeństwa. Oya kupuje Gulperi piękną suknię.
17.00 Teleexpress
17.15 Jaka to melodia?
17.55 Klan (3958) – telenowela
18.20 Kasta (225) – serial fab.
18.55 Jeden z dziesięciu
19.30 Wiadomości
20.10 Alarm! – magazyn
20.30 Leśniczówka (501)
– serial obyczajowy Polska
21.00 Teatr TV: Teatr Telewizji: Smutne miasteczko – spektakl Polska 2002
Reż. Andrzej Strzelecki, wyk. Teresa Budzisz-Krzyżanowska, Olga Sawicka, Witold Dębicki
22.05 Jemen. Zapomniana wojna – film dok. Szwajcaria
23.10 Słodka Irma – komedia romantyczna USA 1963
★★★★ Reż. Billy Wilder, wyk. Jack Lemmon, Shirley MacLaine

TVP 2

6.55 Familiada **7.30** Pytanie na śniadanie – pobudka **7.55** Pytanie na śniadanie **10.40** Panorama **10.50** Pytanie na śniadanie **11.20** Rodzinka.pl (224) **11.55** Barwy szczęścia (2591) – serial obyczajowy **12.35** Koło fortuny **13.25** Serial fabularny **14.05** Va banque – teleturniej **14.35** Na sygnale (128) – serial obyczajowy Polska 2017

15.05 Koło fortuny – extra
15.10 Doktor Jan z Deekelsen (34) – serial obyczajowy
16.00 Koło fortuny
– program rozrywkowy
16.35 Familiada – teleturniej
17.15 Miłość i przeznaczenie (69)
Mehdi pyta Dilarę o Zeynep, lecz Dilara odmawia udzielania informacji. Dżemile i Nuh jadą do seniorki rodu. Mehdi zostaje pobity do nieprzytomności przez Burhana i jego ludzi. Emine i Sultan podejmują się organizacji wesela dla dwustu osób.
18.00 Panorama
18.20 Va banque – teleturniej
18.45 Serial fabularny
19.30 Barwy szczęścia (2591, 2592) – serial Polska
20.40 Kulisy serialu „M jak miłość” – felieton
20.55 M jak miłość (1645)
– serial obyczajowy Polska
21.55 Tajemnice rodu Valentów (4) – serial hist. Czechy
23.05 Niewierność (4) – serial obyczajowy Francja
0.10 Aga – dramat Bułgaria/Niemcy/Francja 2018
★★★★ Reż. Milko Lazarov
2.05 O mnie się nie martw (7)

Polsat

5.25 Telezakupy TV Okazje **6.00** Nowy dzień z Polsat News **9.40** Malanowski i Partnerzy **10.40** Dlaczego ja? **11.40** Gliniarze **12.50** Wydarzenia **13.25** Interwencja – magazyn reporterów **13.40** Trudne sprawy (1082) – serial fabularno-dokumentalny Polska **14.40** Dlaczego ja? (1128) – serial fabularno-dokumentalny Polska 2022

15.50 Wydarzenia
16.15 Interwencja
16.30 Na ratunek 112 (644)
17.00 Gliniarze (653)
Kilka godzin po zakończeniu przyjęcia weselnego wokalistka kapeli występującej na imprezie zostaje pobita i zgwałcona. Przed Adamem i Ewą niełatwe zadanie.
18.00 Pierwsza miłość (3385)
– serial obyczajowy Polska
18.50 Wydarzenia
19.25 Gość „Wydarzeń”
20.00 Osaczony (5, 6)
– serial kryminalny Polska
22.10 Love Island. Wyspa miłości
– reality show
23.10 Skarb narodów: Księga tajemnic – film przyg. USA 2007
★★★ Reż. Jon Turteltaub, wyk. Nicolas Cage, Justin Bartha, Diane Kruger
Odkrywszy tajemnicę templariuszy, Benjamin Gates stał się znanym poszukiwaczem skarbów. Dzięki pomocy ojca odnajduje kilkanaście kart z dziennika zabójcy prezydenta Abrahama Lincolna.
2.00 Next – film sensacyjny
★★★ USA 2007

TVN

5.30 Nowa Maja w ogrodzie **5.55** Akademia ogrodnika – magazyn poradnikowy **6.05** Ukryta prawda **7.00** Kuchenne rewolucje: Restauracja „Imperium Smaku”, Łódź **8.00** Dzień Dobry TVN **11.45** Ukryta prawda **12.55** Tajemnice miłości (67) – serial fabularno-dokumentalny Polska **14.00** Ukryta prawda (1167, 962) – serial fabularno-dokumentalny

16.10 Kuchenne rewolucje: Restauracja „Paradis”, Puck
17.20 Ukryta prawda (1361)
18.25 Bunt (30) – serial Polska
Podejrzenia Róży, że to „Winetu” stoi za śmiercią Majki, są coraz silniejsze. Dziewczyna jeszcze nigdy nie była tak blisko prawdy. „Bolo” staje się obiektem kpin, ponieważ wszyscy uważają go za geja.
19.00 Fakty
19.55 Uwaga! – magazyn
20.10 Doradca smaku
20.15 Na Wspólnej (3388) – serial obyczajowy Polska
20.55 Milionerzy – teleturniej
21.35 Zielona mila
★★★★ – dramat USA 1999
Reż. Frank Darabont, wyk. Tom Hanks, David Morse, Bonnie Hunt
Paul Edgecomb ogląda w telewizji przedwojenny film. Obraz przywołuje odległe wspomnienia, z których Paul zwierza się przyjaciółce. W 1935 r. mężczyzna pracował w jednym z więzień na południu USA.
1.25 Co za tydzień
2.05 Grzesznica (6)

TVN 7

7.50 Ukryta prawda **10.55** Tajemnice miłości **11.55** Szpital **12.55** Opowieści małżeńskie **13.55** Sąd rodzinny **14.55** Sędzia Anna Maria Wesołowska **15.55** Ukryta prawda **16.55** Tajemnice miłości **17.55** 19+ **18.25** Zagadki losu **19.30** Papiery na szczęście (102) – serial obyczajowy Polska **20.00** Brzydula (249) **20.35** Hotel Paradise **21.40** ★★★ Planeta singli III – komedia Polska 2019, reż. Sam Akina, Michał Chaciński, wyk. Agnieszka Więdłocha **23.40** ★★★ Śmierć nadejdzie dziś – horror USA 2017, reż. Christopher Landon

TV 4

6.00 Strażnik Teksasu (97, 98) **8.00** Nasz nowy dom **9.00** Pierwsza miłość (3384) **9.50** Kochane pieniądze **10.50** Zoo po godzinach **12.55** Sędzia Judy **13.55** STOP Drogówka **16.00** Policjantki i policjanci (860) **17.00** Instrukcja kochania (32, 33) **19.00** Policjantki i policjanci (861) **20.00** Sprawiedliwi – wydział kryminalny (554) **21.00** ★★ Więźniowie dzielnicy – dramat USA/Bułgaria 2019 **23.00** ★★★ Grzech – film kryminalny USA 2003 **1.20** Anatomia głupoty według Richarda Hammonda

TVP Kultura

8.45 ★★★★ Playtime – komedia Fr./Wł. 1967 **11.00** Ogniem i mieczem (1,2) **13.00** Kilka opowieści o człowieku **13.30** Ssaki – film anim. **13.55** Reżyserzy **14.55** ★★★★ Wnusio – kom. USA 1922 **16.15** ★★★★ Wakacje pana Hulot – kom. Francja 1953 **17.55** Trzeci punkt widzenia **18.30** Informacje kulturalne **18.55** Arsene Lupin (1) **20.00** ★★★ W obliczu śmierci – film sensac. W. Bryt./USA 1987 **22.20** Kronos **23.05** ★★★ Excentrycy, czyli po słonecznej stronie ulicy – kom. Polska 2015

TV Trwam

10.00 Informacje **10.15** Rozmowy niedokończone **11.20** 100 cudownych... **11.30** Przyroda w obiektywie **12.20** Mojżesz – 10 przykazań (117) **13.30** Msza św. **14.30** Próba wiary (2) **15.25** Petra – tajemnicze miasto **16.10** Sanktuaria polskie **16.30** Zew natury **16.55** Świadkowie **17.30** Na łowy **18.15** Rozmowy niedokończone **19.30** Król chwały **20.00** Informacje **20.20** Różaniec **21.00** Apel Jasnogórski **21.40** Polski punkt widzenia **22.00** Mojżesz – 10 przykazań (118) **22.50** Cierpliwa ufność

TVP Sport

8.20 Loty narciarskie: MŚ w Vikersund **10.00** Boks – MB Boxing Night: Gala 11 w Koninie **12.15** Skoki narciarskie: Puchar Kontynentalny mężczyzn w Zakopanem **14.10** Loty narciarskie: MŚ w Vikersund **16.00** Piłka nożna – PKO BP Ekstraklasa: Cracovia – Pogoń Szczecin **18.10 (L)** Piłka nożna – eWinner 2. Liga: Wisła Puławy – KKS Kalisz **20.20** Gol **22.00** Sportowy wieczór **22.40** Dokumentacja sportowa: Dopaść Tysona **0.10** MMA Bellator: Gala 276 w St. Louis

TV Puls

6.00 Kobra – oddział specjalny (11) **7.00** Nash Bridges (46) **8.00** Lombard. Życie pod zastaw (199-200, 487) **11.00** Kobra – oddział specjalny (7, 10) **13.00** Rodzinny interes (238) **14.00** Lombard. Życie pod zastaw (201, 202) **16.00** Rodzinny interes (240, 241) **18.00** Lombard. Życie pod zastaw (489, 490) **20.00** ★★★★ Avengers: Wojna bez granic – film fantasy USA 2018 **23.05** ★★ Apex – film sensacyjny USA 2021 **1.00** Taki jest świat **2.00** Lombard. Życie pod zastaw

★★★★★ koniecznie ★★★★ zdecydowanie tak ★★★ możesz ★★ nie musisz ★ zdecydowanie nie **(L)** na żywo

DVB-T stacje dostępne w naziemnej telewizji cyfrowej

WTOREK 15 Marca

TVP 1

7.00 Transmisja mszy świętej **7.30** Kościół z bliska **8.00** Wiadomości **8.15** Kwadrans polityczny **8.35** Ranczo (44) **9.35** Komisarz Alex (196) **10.35** Ojciec Mateusz (312) **11.25** Kasta **12.00** Wiadomości **12.10** Agrobiznes **12.30** Agropogoda **12.35** Magazyn rolniczy **12.50** Góry i ich mieszkańcy: Himalaje – serial dok. W. Bryt. 2017 **14.00** Elif (1162) – serial obyczajowy

15.00 Wiadomości
15.15 Alarm! – magazyn
15.35 Gra słów. Krzyżówka
16.05 Przysięga (599)
Tulay zakrada się do Gulperi i niszczy jej sukienkę na przyjęcie. Następnie przywozi inną, licząc, że dziewczyna się skompromituje przed gośćmi.
17.00 Teleexpress
17.15 Jaka to melodia?
17.55 Klan (3959) – telenowela
18.20 Kasta (226) – serial fab.
18.55 Jeden z dziesięciu
– teleturniej
19.30 Wiadomości
20.10 Alarm! – magazyn
20.25 Magazyn Ekspresu Reporterów – zapowiedź
20.30 Leśniczówka (502)
– serial obyczajowy Polska
21.00 Tacy byliśmy
– cykl reportaży
21.40 Magazyn Ekspresu Reporterów
22.45 Ocaleni – talk show
23.50 Magazyn śledczy Anity Gargas
0.25 Piąta władza – film biograficzny USA/Indie/Belgia 2013
★★★★ Reż. Bill Condon
2.40 Przystań (6)

TVP 2

7.30 Pytanie na śniadanie – pobudka **7.55** Pytanie na śniadanie **10.40** Panorama **10.50** Pytanie na śniadanie **11.20** Rodzinka.pl (225) – serial komediowy Polska 2017 **11.55** Barwy szczęścia (2592) – serial obyczajowy **12.35** Koło fortuny **13.25** Serial fabularny **14.05** Va banque – teleturniej **14.35** Na sygnale (129) – serial obyczajowy Polska 2017

15.05 Koło fortuny – extra
15.10 Doktor Jan z Deekelsen (35) – serial obyczajowy
16.00 Koło fortuny
16.35 Familiada – teleturniej
17.15 Miłość i przeznaczenie (70)
Sultan i Emine nie radzą sobie z przygotowaniem jedzenia na przyjęcie. Zeynep wzywa policję do warsztatu. Mehdi zostaje znaleziony nieprzytomny.
18.00 Panorama
18.20 Va banque – teleturniej
18.45 Serial fabularny – serial obyczajowy 2022
19.30 Barwy szczęścia (2592, 2593) – serial
20.40 Kulisy serialu „M jak miłość” – felieton
20.55 M jak miłość (1646)
– serial obyczajowy Polska
21.55 Tajemnice rodu Valentów (5) – serial hist. Czechy
23.05 Niewierność (5) – serial obyczajowy Francja
0.15 Ziemia jest niebieska jak pomarańcza – film dok.
1.40 Janosik – film przygodowy
★★★ Polska 1974
3.50 Odwet
★★★★ – dramat Kanada 2016

Polsat

5.25 Telezakupy TV Okazje **6.00** Nowy dzień z Polsat News **9.40** Malanowski i Partnerzy **10.40** Dlaczego ja? **11.40** Gliniarze **12.50** Wydarzenia **13.25** Interwencja – magazyn reporterów **13.40** Trudne sprawy (1083) – serial fabularno-dokumentalny Polska **14.40** Dlaczego ja? (1129) – serial fabularno-dokumentalny Polska 2022

15.50 Wydarzenia
16.15 Interwencja
16.30 Na ratunek 112 (645)
17.00 Gliniarze (654)
Detektywi odnajdują zwłoki luksusowej prostytutki pracującej w agencji dla VIP-ów. Według zeznań świadka w sprawę jej śmierci mogą być zamieszani policjanci.
18.00 Pierwsza miłość (3386)
– serial Polska
18.50 Wydarzenia
19.25 Gość „Wydarzeń”
20.05 Ninja Warrior Polska – show
22.10 Love Island. Wyspa miłości
– reality show
23.10 Raport mniejszości
★★★★ – film sf USA 2002
Reż. Steven Spielberg, wyk. Tom Cruise, Colin Farrell, Samantha Morton
W Waszyngtonie w roku 2054 nie ma już przestępstw. Dzięki przewidywaniu przyszłości winnych można ukarać, zanim dopuszczą się zbrodni. Czynności prokuratorskie przejmują jasnowidze z Agencji Prewencji
2.20 Gracz – dramat kryminalny
★★★ USA 2014
Reż. Rupert Wyatt

TVN

5.10 Kto was tak urządził? **5.45** Uwaga! **6.05** Ukryta prawda **7.00** Kuchenne rewolucje: Restauracja „Paradis”, Puck **8.00** Dzień Dobry TVN **11.40** Doradca smaku – magazyn kulinarny Polska **11.50** Ukryta prawda **12.55** Tajemnice miłości (68) – serial fabularno-dokumentalny Polska **14.00** Ukryta prawda (1168, 963) – serial fabularno-dokumentalny

16.10 Kuchenne rewolucje: Restauracja „Feniks”, Kobiór
Restauracja „Feniks” mieści się w Kobiórze, małej miejscowości koło Pszczyny. Właściciel nie potrafi dobrze zarządzać biznesem. Myśli o zamknięciu lokalu i wyjeździe z Polski. Magda spróbuje pomóc.
17.20 Ukryta prawda (1362)
18.25 Bunt (31) – serial Polska
Wychodzi na jaw kłamstwo Kajetana – zataił przed Różą to, co łączyło go z Majką. „Jajko” coraz mocniej atakuje „Bola”. Wilk postanawia wstrząsnąć uprzedzonym nastolatkiem i wyznaje mu zaskakującą prawdę o sobie.
19.00 Fakty
19.55 Uwaga! – magazyn
20.10 Doradca smaku
– magazyn kulinarny
20.15 Na Wspólnej (3389)
– serial obyczajowy Polska
20.55 Milionerzy – teleturniej
21.35 Ślub od pierwszego wejrzenia – real tv
22.40 Kuba Wojewódzki – talk show
23.40 Superwizjer
0.16 Pajęczyna (2)
1.15 Porwani (9)

TVN 7

7.50 Ukryta prawda **10.55** Tajemnice miłości **11.55** Szpital **12.55** Zagadki losu **13.55** Sąd rodzinny **14.55** Sędzia Anna Maria Wesołowska **15.55** Ukryta prawda **16.55** Tajemnice miłości **17.55** 19+ **18.25** Zagadki losu **19.30** Papiery na szczęście (103) – serial obyczajowy Polska **20.00** Brzydula (250) – serial obyczajowy Polska **20.35** Hotel Paradise **21.40** ★★★ Wszystko, co dobre – dramat krym. USA 2010, reż. Andrew Jarecki, wyk. Ryan Gosling **23.40** ★★★ Złodziej życia – thriller USA/W. Bryt. 2004

TV 4

8.00 Nasz nowy dom **9.00** Pierwsza miłość (3385) **9.50** Kochane pieniądze **10.50** Zoo po godzinach **12.55** Sędzia Judy **13.55** STOP Drogówka **16.00** Policjantki i policjanci (861) **17.00** Instrukcja kochania (33, 34) **19.00** Policjantki i policjanci (862) **20.00** Sprawiedliwi – wydział kryminalny (555) **21.00** ★★★ Mroźny wiatr – horror USA/W. Bryt. 2007, reż. Gregory Jacobs, wyk. Emily Blunt, Martin Donovan **23.00** ★ www.strach – horror W. Bryt./Niemcy/Luksemburg/USA/Kanada 2002 **1.05** Anatomia głupoty według Richarda Hammonda

TVP Kultura

9.20 ★★★★ Wakacje pana Hulot – kom. Francja 1953 **11.00** Ogniem i mieczem (3, 4) **13.05** Popraw włosy, Oliver – film anim. **13.30** Hitler kontra Picasso i spółka **15.20** ★★★★ Podróż nad morze – dramat Polska 1983 **16.25** ★★★★ Żart – komediodr. Czechosł. 1969 **17.55** Owszem Mazowsze **18.30** Co dalej? **18.55** Arsene Lupin (2) **20.00** Teatr TV: Replika – spektakl Polska 1988 **21.05** Do dzieła **21.35** ★★★★ Loveling – dramat Braz./Urug./Niem. 2018 **23.20** Co dalej? **23.55** Dom

TV Trwam

11.05 Jezus – królestwo bez granic **12.20** Mojżesz – 10 przykazań (118) **13.10** Muzyczne chwile **13.30** Msza Święta **14.30** Śladami apostoła Pawła **15.20** Proroctwa Humanae Vitae **16.10** Jestem mamą **16.25** Filmowe życiorysy **17.10** Prosto o gospodarce **17.30** Zostań żołnierzem RP **18.15** Rozmowy niedokończone **19.30** Każdy maluch to potrafi **19.45** Modlitwa dzieci **20.00** Informacje **20.20** Różaniec **21.00** Apel Jasnogórski **21.40** Polski punkt widzenia **22.00** Mojżesz – 10 przykazań (119)

TVP Sport

9.50 Piłka nożna – Ekstraliga kobiet: Czarni Sosnowiec – AZS UJ Kraków **11.50** Oko w oko **12.25** Piłka nożna – eWinner 2. Liga: Wisła Puławy – KKS Kalisz **14.45** Gol **16.40** Piłka nożna – Liga Mistrzów UEFA: Real Madryt – Paris Saint-Germain **18.55 (L)** Piłka ręczna – PGNiG Superliga Kobiet: Eurobud JKS Jarosław – KPR Gminy Kobierzyce **20.50** Lekkoatletyka: Halowe ME w Belgradzie **23.00** Sportowy wieczór **23.45** Boks – MB Boxing Night: Gala 11 w Koninie

TV Puls

7.00 Nash Bridges (47) **8.00** Lombard. Życie pod zastaw (200-201, 488) **11.00** Kobra – oddział specjalny (8, 11) **13.00** Rodzinny interes (239) **14.00** Lombard. Życie pod zastaw (202, 203) **16.00** Rodzinny interes (241, 242) **18.00** Lombard. Życie pod zastaw (490, 491) **20.00** ★★★ Plan lotu – thriller USA 2005 **22.00** ★★ W pułapce – film sensacyjny USA 2021 **0.00** ★★ Szanghajska robota – film sensacyjny Chiny 2017 **2.00** Lombard. Życie pod zastaw (201)

★★★★★ koniecznie ★★★★ zdecydowanie tak ★★★ możesz ★★ nie musisz ★ zdecydowanie nie **(L)** na żywo

DVB-T stacje dostępne w naziemnej telewizji cyfrowej

eprasa.pl fd40570398

ŚRODA 16 Marca

TVP 1

7.00 Transmisja mszy świętej z Jasnej Góry **7.30** Rodzinny ekspres **8.00** Wiadomości **8.15** Kwadrans polityczny **8.35** Ranczo (45) **9.40** Komisarz Alex (197) **10.35** Ojciec Mateusz (313) **11.25** Kasta **12.00** Wiadomości **12.10** Agrobiznes **12.30** Agropogoda **12.35** Rok w ogrodzie extra **12.50** Góry i ich mieszkańcy **14.00** Elif (1163) – serial obyczajowy

15.00 Wiadomości
15.15 Alarm! – magazyn
15.35 Gra słów. Krzyżówka – teleturniej
16.05 Przysięga (600) – serial obyczajowy Turcja
Narin jest załamana, ponieważ Mert chce wrócić do domu dziecka. Obwinia się o to, że nie potrafiła go zatrzymać.
17.00 Teleexpress
17.15 Jaka to melodia? – teleturniej muzyczny
17.55 Klan (3960) – telenowela Polska
18.20 Kasta (227) – serial fabularno-dokumentalny Polska
18.55 Jeden z dziesięciu – teleturniej
19.30 Wiadomości
20.10 Alarm! – magazyn
20.30 Leśniczówka (503) – serial obyczajowy Polska
20.55 (L) Piłka nożna – Liga Mistrzów UEFA: Juventus FC – Villarreal CF
23.10 Al Pacino, gwiazda mimo woli – film dokumentalny Niemcy 2020
Reż. Lukas Hoffmann
0.20 Na skraju obłędu ★★★ – thriller Kanada 2019

TVP 2

6.55 Familiada **7.30** Pytanie na śniadanie – pobudka **7.55** Pytanie na śniadanie **10.40** Panorama **10.50** Pytanie na śniadanie **11.20** Rodzinka.pl (226) – serial komediowy Polska 2018 **11.55** Barwy szczęścia (2593) **12.35** Koło fortuny **13.25** Serial fabularny **14.05** Va banque – teleturniej **14.35** Na sygnale (130) – serial obyczajowy

15.05 Koło fortuny – extra
15.10 Doktor Jan z Deekelsen (36)
16.00 Koło fortuny
16.35 Familiada – teleturniej
17.15 Miłość i przeznaczenie (71)
Pierwszy klient Sultan i Emine odwołuje ślub. Kobiety muszą coś zrobić z dużą ilością jedzenia. Mehdi spotyka Bajrama. Przyprowadza go do domu Zeynep, psując wszystkim humor.
18.00 Panorama
18.20 Va banque – teleturniej
18.45 Serial fabularny
19.30 Barwy szczęścia (2593, 2594) – serial Polska
20.35 Kulisy seriali „Na dobre i na złe" i „Na sygnale"
20.50 Na dobre i na złe (839)
Do szpitala trafia dziewięcioletni Arek ze złamaną nogą. Hania podejrzewa, że chłopiec ma o wiele poważniejszy problem. Doktor Sikorka nadal opiekuje się dziewczynką, którą znalazł Piotr Korban.
21.55 Tajemnice rodu Valentów (6) – serial hist. Czechy
23.05 Niewierność (6) – serial obyczajowy Francja
0.15 Moje serce jest w Vermont ★★★ – romans USA/Kanada 2017

Polsat

5.25 Telezakupy TV Okazje **6.00** Nowy dzień z Polsat News **9.40** Malanowski i Partnerzy **10.40** Dlaczego ja? **11.40** Gliniarze **12.50** Wydarzenia **13.25** Interwencja – magazyn reporterów **13.40** Trudne sprawy (1084) – serial fabularno-dokumentalny Polska **14.40** Dlaczego ja? (1130) – serial fabularno-dokumentalny Polska 2022

15.50 Wydarzenia
16.10 Pogoda
16.15 Interwencja – magazyn reporterów
16.30 Na ratunek 112 (646)
17.00 Gliniarze (655)
Dwie rodziny zgłaszają zaginięcie swoich dzieci. Nastolatkowie byli parą, mimo że rodzice dziewczyny nie wyrażali na to zgody. Początkowo wydaje się, że jest to zwykła ucieczka z domu.
18.00 Pierwsza miłość (3387) – serial obyczajowy Polska
18.50 Wydarzenia
19.25 Gość „Wydarzeń"
20.05 Mecenas Porada (3) – serial obyczajowy Polska
21.05 Komisarz mama (21) – serial kryminalny Polska
22.10 Love Island. Wyspa miłości – reality show
23.10 Co wiecie o swoich dziadkach? ★★★ – komedia USA 2017
Reż. Sean Anders, wyk. Will Ferrell, Mark Wahlberg, Mel Gibson
1.35 Skandalista Larry Flynt ★★★★ – film biograficzny USA 1996
Reż. Miloš Forman
4.15 Kabaretowa Ekstraklasa

TVN

5.05 Kto was tak urządził? **5.45** Uwaga! **6.05** Ukryta prawda **7.00** Kuchenne rewolucje: Restauracja „Feniks", Kobiór **8.00** Dzień Dobry TVN **11.40** Doradca smaku – magazyn kulinarny Polska **11.50** Ukryta prawda **12.55** Tajemnice miłości (1) – serial fabularno-dokumentalny Polska **14.00** Ukryta prawda (1169, 964) – serial fabularno-dokumentalny

16.10 Kuchenne rewolucje: „Zajazd pod Kłobukiem", Małdyty
17.20 Ukryta prawda (1363)
18.25 Bunt (32) – serial Polska
Po wyznaniu „Hakiera" w ośrodku zawrzało. „Jajko" staje przed dylematem – czy wyżej ceni przyjaźń, czy swoje poglądy na temat gejów. Kajetan dowiaduje się o planie Majki i okolicznościach jej pojawienia się w ośrodku.
19.00 Fakty
19.55 Uwaga! – magazyn
20.10 Doradca smaku
20.15 Na Wspólnej (3390) – serial obyczajowy Polska
20.55 Milionerzy – teleturniej
21.35 Przez Atlantyk – reality show
22.40 Włamanie – film sensacyjny ★★ USA/Japonia 2018
Reż. James McTeigue, wyk. Gabrielle Union, Billy Burke, Richard Cabral
Shaun Russell spędza z rodziną weekend w domu na wsi. Do budynku włamują się czterej mężczyźni, którzy szukają ukrytych pieniędzy. Shaun musi znaleźć sposób, by uwolnić dzieci.
0.40 Superwizjer

TVN 7

7.20 Brzydula (250) **7.50** Ukryta prawda **10.55** Tajemnice miłości **11.55** Szpital **12.55** Zagadki losu **13.55** Sąd rodzinny **14.55** Sędzia Anna Maria Wesołowska **15.55** Ukryta prawda **16.55** Tajemnice miłości **17.55** 19+ **18.25** Zagadki losu **19.30** Papiery na szczęście (104) – serial obyczajowy Polska **20.00** Brzydula (251) **20.35** Hotel Paradise **21.40** ★★★★ Uciekaj! – thriller USA/Japonia 2017, reż. Jordan Peele, wyk. Daniel Kaluuya **23.45** ★★★ Szefowie-wrogowie II – komedia USA 2014, reż. Sean Anders

TV 4

6.00 Strażnik Teksasu (101) **8.00** Nasz nowy dom **9.00** Pierwsza miłość (3386) **9.50** Kochane pieniądze **10.50** Zoo po godzinach **12.55** Sędzia Judy **13.55** STOP Drogówka **16.00** Policjantki i policjanci (862) **17.00** Instrukcja kochania (34, 35) **19.00** Policjantki i policjanci (863) **20.00** Sprawiedliwi – wydział kryminalny (556) **21.00** ★★ W otchłani – thriller Kanada/USA 2018 **23.10** ★★★ Naznaczony: rozdział 3 – horror USA/Kanada/W. Bryt. 2015 **1.25** Anatomia głupoty według Richarda Hammonda

TVP Kultura

9.25 ★★★★ Żart – komediodr. Czechosł. 1969 **11.00** Przeprowadzki (1, 2) **13.30** Gorący czas Montparnasse'u. Śledztwo w sprawie życia, twórczości i losów Modiglianiego **14.35** ★★★★ Baron Prášil – kom. Czechosł. 1962 **16.15** ★★★★ Człowiek na torze – dr. Polska 1957 **17.50** Wędrowiec Polski **18.30** Informacje kulturalne **18.55** Arsene Lupin (3) **20.00** I nie było już nikogo (2) **21.10** ★★★ Nie jestem czarownicą – dr. W. Bryt./Zambia/Fr./Niem. 2017 **22.55** Edgar Allan Poe – poeta grozy

TV Trwam

10.00 Audiencja Generalna Ojca Świętego **11.00** Syria **11.20** Muzyczne chwile **11.25** Jestem mamą **11.40** Prosto o gospodarce **12.20** Mojżesz – 10 przykazań (119) **13.30** Msza św. **14.30** Teatr TV: Powrót posła **16.10** Na zdrowie **16.30** Wyszyński – historia **17.00** Po stronie prawdy **17.30** Rykoszetem **18.15** Rozmowy niedokończone **19.30** Brat Franciszek **20.00** Informacje **20.20** Różaniec **21.00** Apel Jasnogórski **21.40** Polski punkt widzenia **22.00** Mojżesz – 10 przykazań (120) **23.05** Non possumus. Prymas Stefan Wyszyński

TVP Sport

9.55 Piłka nożna – PKO BP Ekstraklasa: Cracovia – Pogoń Szczecin **12.00** Pełnosprawni **12.35** Lekkoatletyka – Halowy mityng ORLEN Cup Łódź: World Athletics Indoor Tour – Silver Group **14.50** Lekkoatletyka: Halowe ME w Belgradzie **17.00** Loty narciarskie: MŚ w Vikersundzie **19.10** 4-4-2 **20.10** Studio Ligi Mistrzów UEFA **21.05** Gala boksu Gala w Las Vegas – walka: Robert Helenius – Adam Kownacki **21.45** Studio LM UEFA **22.05** Gala boksu zawodowego w Las Vegas: Leo Santa Cruz – Keenan Carbajal

TV Puls

7.00 Nash Bridges (48) **8.00** Lombard. Życie pod zastaw (201-202, 489) **11.00** Kobra – oddział specjalny (9, 12) **13.00** Rodzinny interes (240) **14.00** Lombard. Życie pod zastaw (203, 204) **16.00** Rodzinny interes (242, 243) **18.00** Lombard. Życie pod zastaw (491, 492) **20.00** ★★ Polowanie na czarownice – film przygodowy USA 2011, reż. Dominic Sena, wyk. Nicolas Cage **22.00** ★★★ Trzynasty wojownik – film przygodowy USA 1999 **0.05** ★★★ Na fali – film sensacyjny USA/Japonia 1991

★★★★★ koniecznie ★★★★ zdecydowanie tak ★★★ możesz ★★ nie musisz ★ zdecydowanie nie (L) na żywo

DVB-T stacje dostępne w naziemnej telewizji cyfrowej

CZWARTEK 17 Marca

TVP 1

7.00 Transmisja mszy świętej z Sanktuarium Matki Bożej na Jasnej Górze **7.30** Dobre historie **8.00** Wiadomości **8.15** Kwadrans polityczny **8.35** Ranczo (46) **9.35** Komisarz Alex (152) **10.35** Ojciec Mateusz (314) **11.25** Kasta **12.00** Wiadomości **12.10** Agrobiznes **12.30** Agropogoda **12.35** To się opłaca **12.50** Góry i ich mieszkańcy **14.00** Elif (1164) – serial obyczajowy

15.00 Wiadomości
15.15 Alarm! – magazyn
15.35 Gra słów. Krzyżówka
16.05 Przysięga (601) – serial obyczajowy Turcja
Narin postanawia sprawdzić, jak Mert radzi sobie w nowym miejscu. Jest zaniepokojona, bo chłopak nie odbiera telefonu. Kemal zawiadamia policję.
17.00 Teleexpress
17.15 Jaka to melodia? – teleturniej muzyczny
17.55 Klan (3961) – telenowela
18.20 Kasta (228) – serial fabularno-dokumentalny Polska
18.55 Jeden z dziesięciu
19.30 Wiadomości
20.10 Alarm! – magazyn
20.30 Leśniczówka (504) – serial obyczajowy Polska
21.00 Na sygnale (365) – serial obyczajowy Polska
21.35 Sprawa dla reportera
22.35 Magazyn śledczy Anity Gargas
23.15 Magazyn kryminalny 997
0.10 Magazyn Ekspresu Reporterów
1.10 Tanie dranie – Moroz i Kłopotowski komentują świat

TVP 2

7.30 Pytanie na śniadanie – pobudka **7.55** Pytanie na śniadanie **10.35** Panorama **10.45** Pytanie na śniadanie **11.20** Magazyn ekumeniczny **11.55** Barwy szczęścia (2594) – serial obyczajowy Polska 2020 **12.35** Koło fortuny **13.25** Serial fabularny **14.05** Va banque – teleturniej **14.35** Na sygnale (131) – serial obyczajowy Polska 2017

15.05 Koło fortuny – extra – program rozrywkowy
15.10 Doktor Jan z Deekelsen (37) – serial obyczajowy
16.00 Koło fortuny – program rozrywkowy
16.35 Familiada – teleturniej
17.15 Miłość i przeznaczenie (72)
W nocy Bajram próbuje ukraść pieniądze z torebki Nermin. Mehdi deklaruje, że zabierze Bajrama do siebie. Mużgan wraca od matki. Jest załamana tym, co spotkało Mehdiego.
18.00 Panorama
18.20 Va banque – teleturniej
18.45 Serial fabularny
19.30 Barwy szczęścia (2594, 2595) – serial Polska
20.40 Ojciec Mateusz – kulisy serialu
20.55 Ojciec Mateusz (345) – serial kryminalny Polska
21.55 Tajemnice rodu Valentów (7) – serial hist. Czechy
23.05 Niewierność (7) – serial obyczajowy Francja
0.15 Iceman: Historia mordercy ★★★ – film biograficzny USA 2012
Reż. Ariel Vromen
2.10 Rebeliant ★★★ – film sensacyjny USA 2016

Polsat

5.25 Telezakupy TV Okazje **6.00** Nowy dzień z Polsat News **9.40** Malanowski i Partnerzy **10.40** Dlaczego ja? **11.40** Gliniarze **12.50** Wydarzenia **13.25** Interwencja – magazyn reporterów **13.40** Trudne sprawy (1085) – serial fabularno-dokumentalny Polska **14.40** Dlaczego ja? (1131) – serial fabularno-dokumentalny Polska

15.50 Wydarzenia
16.15 Interwencja
16.30 Na ratunek 112 (647)
17.00 Gliniarze (656)
Dochodzi do włamania do willi znanego prokuratora. W trakcie napadu jeden z włamywaczy gwałci nastoletnią córkę mężczyzny.
18.00 Pierwsza miłość (3388) – serial Polska
18.50 Wydarzenia
19.25 Gość „Wydarzeń"
20.05 Nasz nowy dom
21.05 Przyjaciółki (221)
22.10 Love Island. Wyspa miłości – reality show
23.10 Forrest Gump – komediodramat USA 1994 ★★★★★
Reż. Robert Zemeckis, wyk. Tom Hanks, Gary Sinise, Robin Wright
Historia Forresta Gumpa, upośledzonego człowieka o wielkim sercu i zdolności do wpadania w centrum największych wydarzeń w historii USA.
2.20 Powrót do rodziny ★★★ – dramat USA 2013
Reż. David Boyd, wyk. Scott Elrod, Dorian Brown
4.40 Disco gramy!

TVN

5.00 Kto was tak urządził? **5.45** Uwaga! **6.05** Ukryta prawda **7.00** Kuchenne rewolucje: „Zajazd pod Kłobukiem", Małdyty **8.00** Dzień Dobry TVN **11.40** Doradca smaku – magazyn kulinarny Polska **11.50** Ukryta prawda **12.55** Tajemnice miłości (2) – serial fabularno-dokumentalny Polska **14.00** Ukryta prawda (1170, 965)

16.10 Kuchenne rewolucje: Restauracja „Chata Paprocańska", Tychy – reality show
17.20 Ukryta prawda (1364)
Anna i Maciej są rodzicami 20-letniej Igi, która okłamała ich, że wyjeżdża na wymianę studencką do Niemiec. Okazuje się, że dziewczyna rzuciła studia i mieszka w studiu tatuażu, a do tego jest w ciąży.
18.25 Bunt (33) – serial obycz.
Anka zapewnia zazdrosnego męża, że nie ma powodów do niepokoju, ale jej czyny przeczą słowom. Małgosia romansuje z Maksem, a miała walczyć o związek z Radkiem.
19.00 Fakty
19.55 Uwaga! – magazyn
20.10 Doradca smaku
20.15 Na Wspólnej (3391)
20.55 Milionerzy – teleturniej
21.35 Kuchenne rewolucje: Restauracja „Imperia", Racibórz
22.40 Bridget Jones 3 – komedia ★★★ USA/Fr./Chiny/W. Bryt. 2016
Reż. Sharon Maguire, wyk. Renée Zellweger, Colin Firth
1.05 Na pokuszenie ★★★ – thriller USA 2017
Reż. Sofia Coppola

TVN 7

7.20 Brzydula (251) **7.50** Ukryta prawda **10.55** Tajemnice miłości **11.55** Szpital **12.55** Zagadki losu **13.55** Sąd rodzinny **14.55** Sędzia Anna Maria Wesołowska **15.55** Ukryta prawda **16.55** Tajemnice miłości **17.55** 19+ **18.25** Opowieści małżeńskie **19.30** Papiery na szczęście (105) **20.00** Brzydula (252) **20.35** Hotel Paradise **21.40** ★★★ Wieczorówka – komedia USA 2018, reż. Malcolm D. Lee, wyk. Kevin Hart **23.50** ★★★ Lucy – film sf Francja/USA 2014, reż. Luc Besson, wyk. Scarlett Johansson

TV 4

6.00 Strażnik Teksasu (1, 2) **8.00** Nasz nowy dom **9.00** Pierwsza miłość (3387) **9.50** Kochane pieniądze **10.50** Zoo po godzinach **12.55** Sędzia Judy **13.55** STOP Drogówka **16.00** Policjantki i policjanci (863) **17.00** Instrukcja kochania (35, 36) **19.00** Policjantki i policjanci (864) **20.00** Sprawiedliwi – wydział kryminalny (557) **21.00** ★★★ Seksualni, niebezpieczni – komedia W. Bryt./USA 2011, reż. Ben Palmer **23.05** ★★ Tombstone: Umrzeć raz jeszcze – western USA 2017

TVP Kultura

9.20 ★★★★ Człowiek na torze – dramat Polska 1957 **11.00** Przeprowadzki (3, 4) **13.30** W szklanym kloszu Sylvii Plath **14.45** ★★★ Jej powrót – film Polska 1975 **16.00** ★★★★★ Dwunastu gniewnych ludzi – dramat USA 1957 **17.50** Którędy po sztukę **17.55** Przestrzeń pamięci **18.30** Co dalej? **18.55** Arsene Lupin (4) – serial kryminalny 1973 **20.05** ★★★★ Paryż, Teksas – dramat Niem./Fr./W. Bryt. 1984 **22.45** Wędrowiec Polski **23.25** Kulisy hollywoodzkiego musicalu **0.40** Co dalej?

TV Trwam

11.35 Przyroda i ludzie **12.20** Ziemia obiecana (46) **13.30** Msza Święta **14.30** Święty Patryk – apostoł Irlandii **15.25** Centrum Ewangelizacji **16.10** Z wędką nad wodę... **16.35** Porady bonifratrów **17.10** Maryja z Nazaretu w Jej Zwiastowaniu **17.30** Odpowiedzialni za Kościół **18.15** Rozmowy niedokończone **19.30** Przyjaciele i bohaterowie **20.00** Informacje **20.20** Różaniec **21.00** Apel Jasnogórski **21.40** Polski punkt widzenia **22.00** Ziemia obiecana (47) **22.50** Święta Rita z Casci – przejmująca droga wiary

TVP Sport

11.10 Loty narciarskie: MŚ w Vikersundzie **13.20** Gala boksu zawodowego: Gala w Las Vegas: Keith Thurman – Mario Barrios, Leo Santa Cruz – Keenan Carbajal **15.15** Lekkoatletyka: Halowe Mistrzostwa Polski w Toruniu **17.30** Piłka nożna – Liga Mistrzów UEFA: 1/8 finału – rewanż **19.35** Studio meczu towarzyskiego mężczyzn **19.55 (L)** Piłka ręczna – Mecz towarzyski mężczyzn: Polska – Szwecja **22.00** Sportowy wieczór **22.35** Ring TVP Sport **23.35** Gala boksu zawodowego

TV Puls

7.00 Nash Bridges (49) **8.00** Lombard. Życie pod zastaw (202-203, 490) **11.00** Kobra – oddział specjalny (10, 13) **13.00** Rodzinny interes (241) **14.00** Lombard. Życie pod zastaw (204, 205) **16.00** Rodzinny interes (243, 244) **18.00** Lombard. Życie pod zastaw (492, 493) **20.00** ★★★ Na układy nie ma rady – kom. Polska 2017, reż. Christoph Rurka, wyk. Grzegorz Małecki, Katarzyna Glinka **21.50** ★ Jeszcze raz – komedia romant. Polska 2008 **23.50** ★★★ Małżeńskie porachunki – komedia Dania 2017

★★★★★ koniecznie ★★★★ zdecydowanie tak ★★★ możesz ★★ nie musisz ★ zdecydowanie nie (L) na żywo

DVB-T stacje dostępne w naziemnej telewizji cyfrowej

eprasa.pl fd40570398

Stronę redaguje Zbigniew Jończyk
tel. 505 049 182, e-mail: jon.tg@op.pl

Gmina Ryki

SALA FITNESS JUŻ GOTOWA

- Złożyliśmy naszym paniom obietnicę i dotrzymaliśmy jej - cieszy się Ryszard Prządka. Stowarzyszenie na Rzecz Rozwoju Wsi Stara Dąbia wykonało kolejny, ważny etap prac przy remoncie i modernizacji świetlicy

Obiecaliśmy naszym paniom salę fitness i słowa dotrzymaliśmy - chwali najnowsze dzieło Stowarzyszenia na Rzecz Rozwoju Wsi Stara Dąbia jego prezes Ryszard Prządka. Prace nad przygotowaniem pomieszczenia trwały prawie pół roku

Na przestrzeni ostatnich kilku lat w miejscowości wiele się dzieje. W 2019 r. społecznicy postawili sobie za zadanie zrewitalizować budynek dawnej świetlicy. Zakasali rękawy i przy wsparciu Lokalnej Grupy Działania, jak i środków własnych, wykonali pierwsze prace. Przed trzema laty udało się zmodernizować m.in. dwie duże sale, kuchnię i wyłożyć kostką plac przy wejściu. Już wtedy członkowie stowarzyszenia zapowiadali, że chcą zrobić dla pań salę fitness i łazienki. Choć wydawało się to mało realne, dziś gotowe pomieszczenia zaskakują nowoczesnością i jakością wykonania.

PRACOWALI MŁODZI I DOROŚLI

Aby osiągnąć wymarzony cel, trzeba było poświęcić ubiegłoroczne lato. Prace, po pięciu miesiącach, zakończyły się w listopadzie. Teraz trwają procedury związane z odbiorem. Prawie połowę robót wykonali mieszkańcy. - *Zaangażowanych mężczyzn podzieliłem na pięć grup. Pierwszą, młodzieżową, poprowadziłem ja, a kolejne złożone z dorosłych: Janusz Pilzak, Adam Magos, Andrzej Bełdyga i Karol Prządka* - wyjaśnia prezes Stowarzyszenia Ryszard Prządka. Grupy liczyły po 7, 8 osób i pracowały przez około dwa miesiące, niemal każdej soboty, od rana do późnego popołudnia. - *Młodzi i dorośli mieli to samo zadanie. Wszyscy skuwali starą posadzkę w kilku pomieszczeniach. Sama młodzież skuła ręcznie beton w sali fitness. Oprócz tego demontowaliśmy starą instalację elektryczną i centralnego ogrzewania. Chodziło o to, aby główny wykonawca wszedł na gotowe. W ten sposób zaoszczędziliśmy wiele pieniędzy* - oznajmia pan Ryszard.

Po pracach przygotowawczych remontem sal zajęła się profesjonalna firma. - *Budowlańcy wykonali wszystko: od wylewki podłogi, przez wyłożenie płytek, aż do wykonania ścian i sufitu* - przyznaje prezes Prządka.

Z DOTACJĄ I WŁASNYMI SIŁAMI

Tak olbrzymi zakres robót nie byłby możliwy bez dotacji zewnętrznych. Stowarzyszenie pozyskało z Lokalnej Grupy Działania ponad 160 tys. zł. Pieniądze poszły na zrobienie sali fitness, wejścia bocznego, korytarzyka i łazienki damskiej. - *Na więcej już nie wystarczyło. Resztę pieniędzy musieliśmy dołożyć ze środków Stowarzyszenia* - zauważa pan Ryszard. Dzięki pieniądzom własnym udało się jeszcze wykonać schowek, drugi korytarz i toaletę męską. - *Zamówiliśmy też drzwi. Dębowe drewno na nie dał Janusz Pilzak, a wykonanie powierzyliśmy naszemu stolarzowi Krzysztofowi Walaskowi* - wylicza prezes. Wiele pracy w remont i urządzenie sali fitness włożył również Przemysław Soból. - *Nadzorował dużo prac i miał sporo pomysłów. Dzięki niemu udało nam się pozyskać lustra z siłowni z Ryk. Właścicielka odstąpiła nam je za darmo. Przywieźliśmy je i zamontowaliśmy* - tłumaczy prezes.

Stowarzyszenie pozyskało też nieodpłatnie urządzenia do ćwiczeń (rowery, bieżnię i atlas) z Miejsko-Gminnego Centrum Sportu i Rekreacji w Rykach. Pozostały sprzęt zakupiło Koło Gospodyń Wiejskich z własnych środków.

PANIE CZUJĄ SIĘ ZADOWOLONE

Dziś gotowa sala cieszy mieszkanki Starej Dąbi. Kobiety regularnie spotykają się na ćwiczeniach w ramach zajęć fitness. Ale w związku z sytuacją na Ukrainie zapadła decyzja, by salę tymczasowo przeznaczyć na potrzeby uchodźców.

Ambitni społecznicy planują kolejne inwestycje. Z prac wewnątrz świetlicy, do pełnego sukcesu, zostało już im niewiele. Chodzi o dwa pomieszczenia: jedno dla Stowarzyszenia, a drugie dla KGW. Chcieliby też ocieplić budynek z zewnątrz, położyć nową elewację i naprawić dach. - *Nie wiem jednak, czy uda nam się to zrobić w tym roku. Wszystko będzie zależało od dotacji z zewnątrz, a naborów na razie nie ma. Na samą elewację i dach będziemy potrzebowali ok. 70-80 tys. zł* - mówi Ryszard Prządka. Być może łatwiej będzie skoncentrować się społecznikom na pracach na podwórku. Tam też jest sporo roboty. Mieszkańcy chcą wyplantować teren, usunąć niepotrzebne fundamenty i wybudować nowe ogrodzenie.

Tomasz Kępka

Doczekają się asfaltu

Co roku samorząd poprawia stan nawierzchni dróg korzystając ze środków zewnętrznych w ramach Funduszu Ochrony Gruntów Rolnych. Na ten rok zaplanowano kolejne dwie drogi dojazdowe do gruntów rolnych. Pierwsza z nich w sołectwie Potok, a druga w Nowej Dąbi

W miejscowości Potok do modernizacji zaplanowano 600-metrowy odcinek drogi wewnętrznej. W tej chwili ma ona nawierzchnię utwardzoną tłuczniem. Tegoroczna „mokra zima" dała się mocno we znaki. - *Ta droga jest w tragicznym stanie* - przyznaje burmistrz Jarosław Żaczek i zapowiada, że bez względu na wysokość dofinansowania należy ją zmodernizować. W planach na ten rok jest ułożenie nawierzchni asfaltowej z utwardzonymi kruszywem poboczami. Gotowa jest już dokumentacja kosztorysowo-projektowa. Podobnie rzecz ma się z drugą zaplanowana do remontu drogą. Chodzi o ponad 400-metrowy odcinek w Nowej Dąbi. - *W tym przypadku podbudowa jest zrobiona, ewentualnie trzeba będzie ją uzupełnić i ułożyć nową nawierzchnię* - oznajmia burmistrz. Cześć pieniędzy na inwestycję mieszkańcy przekazali z funduszu sołeckiego.

WSZYSTKO ZALEŻY OD PIENIĘDZY

Gmina złożyła już wnioski o dofinansowanie tych inwestycji do Wojewódzkiego Funduszu Ochrony Gruntów Rolnych. Pod koniec marca powinna być już informacja, czy i w jakiej wysokości WFOGR wesprze rycki samorząd. - *To dofinansowanie nie jest duże. Jak dostaniemy po 100 tys. zł do każdej z tych dróg, to będziemy szczęśliwi, a jak będzie to 80 tys., to też będziemy zadowoleni* - przyznaje burmistrz Żaczek. Zdecydowaną większość potrzebnych środków gmina musi znaleźć w swoim budżecie. Według szacunków na inwestycje potrzeba kilkaset tysięcy złotych. Wiele będzie zależało od tego, jak zakończą się przetargi na inne zaplanowane w tym roku inwestycje. - *Sytuacja się zmienia, wszystko drożeje. Zobaczymy, jak to wyjdzie. Na pewno trzeba zrobić drogę w Potoku. W Dąbi nawierzchnia też jest wykonana z tłucznia, ale przy udziale funduszu sołeckiego była zrobiona bardziej solidnie. Wszystko będzie zależało od posiadanych środków* - przyznaje burmistrz Ryk.

Rok temu gmina Ryki również złożyła dwa wnioski do WFOGR. Przeszedł jeden. Zmodernizowana została droga w sołectwie Budki Kruków.

Żłobek Miejski
REKRUTACJA NA ROK 2022/23
ZAPEWNIAMY:
- OPIEKĘ NAD DZIEĆMI OD 10 MIESIĄCA ŻYCIA DO 3 LAT W GODZ. OD 6:30 DO 16:30
- NOWE WYPOSAŻONE SALE DYDAKTYCZNE,
- PEŁNĄ ENTUZJAZMU KADRĘ DYDAKTYCZNĄ
- ŚWIETNĄ ZABAWĘ NA PLACU ZABAW
- ZDROWE, SMACZNE POSIŁKI
- SPOTKANIA INTEGRACYJNE
Koszt pobytu dziecka w żłobku :
- opłata stała w wysokości 460 zł miesięcznie
- 6 zł dzienna stawka żywieniowa (płatne za obecny dzień pobytu)
Kartę zgłoszenia do żłobka można pobrać i składać do 12.03.2022 r.
w Żłobku Miejskim w Rykach, ul. Kochanowskiego 21 w godzinach 6:30-16:00.
Rozwijaj się i baw razem znami!
Regulamin rekrutacji i harmonogram dostępny na stronie internetowej żłobka
www.zlobek1ryki.naszastrona.net oraz na FB: ŻŁOBEK MIEJSKI W RYKACH

epraca.pl fd4e9f0398

Stronę redaguje Marlena Kuna,
tel. 519 147 553, e-mail: marlena@twojglos.pl

Gmina Stężyca

Zgłoś uchodźców

STĘŻYCA Wójt gminy przypomina, że mieszkańcy, którzy decydują się na przyjęcie uchodźców z Ukrainy, muszą być świadomi, że zapraszają ich do swoich nieruchomości na własną rękę. Wszyscy, którzy udzielili lub udzielą wsparcia poprzez przyjęcie obywateli Ukrainy do swoich domów proszeni są o zgłoszenie tego do urzędu Gminy. Należy podać liczbę i wiek dzieci w celu określenia liczby napływających uchodźców.

Uwaga! Wścieklizna

STĘŻYCA Urząd gminy przypomina, że na terenie powiatu ryckiego obowiązuje rozporządzenie wojewody lubelskiego o zwalczaniu wścieklizny. Mieszkańcy zobowiązani są do trzymania psów na ogrodzonym terenie zamkniętym, a kotów w zamknięciu. Właściciele zobowiązani są do corocznego szczepienia swoich zwierzaków przeciwko wściekliźnie. Zwierzęta gospodarskie powinny być trzymane w okólnikach i na zamkniętych terenach.

Dzieci dostaną bezpieczne miejsca zabaw

GMINA Już niebawem najmłodsi mieszkańcy Brzezin i Paprotni będą mogli bawić się na nowych placach zabaw. W planie jest też coś dla dorosłych. - *Jesteśmy przekonani, że będzie to jedna z atrakcji w tych miejscowościach, szczególnie dla najmłodszych. Dla dorosłych będą urządzenia w ramach siłowni plenerowej, aby rodzice czy opiekunowie mieli dzieci na oku, ale przy okazji również mogli spędzić czas na sportowo* - mówi Zbigniew Chlaściak, wójt gminy.

Urząd gminy do 14 marca czeka na oferty od firm zainteresowanych dostawą i montażem urządzeń wraz z wykonaniem bezpiecznej nawierzchni. Na placach przewidziano zestaw zabawowy z drabinkami i zjeżdżalnią, huśtawkę i karuzelę. W części przeznaczonej na siłownię stanie biegacz, rower, wioślarz i orbitrek. Gmina zamierza przeznaczyć na zadanie maksymalnie 130 tysięcy złotych. Po podpisaniu umowy firma będzie miała 2 miesiące na jego wykonanie.

„Tydzień wyboru drogi kształcenia"

STĘŻYCA Kuratorium oświaty organizuje akcję, która ma pomóc przyszłym absolwentom szkół podstawowych w wyborze dalszego etapu kształcenia. W dniach 7-11 marca między 14 a 18 można porozmawiać z doradcami zawodowymi o zasadach dokonywania wyboru szkoły, ofercie szkół i zawodów w naszym województwie.

Dyżury pod numerami telefonów:
781 701 533, 500 303 388, 509 731 851, 736 231 037, 883 848 356, 533 315 190, 668 356 436.

Wspólnota szykuje zebranie

STĘŻYCA W niedzielę (20 marca) na godz. 13 zaplanowano zebranie sprawozdawcze Wspólnoty Gruntowej na terenie Wyspy Wisła. Wspólnota przedstawi sprawozdanie ze swojej działalności (w tym finansowe) za okres od października 2021 do marca tego roku. Swoje sprawozdanie przedstawi także komisja rewizyjna. W planie jest również podjęcie uchwał w sprawie udzielania absolutorium dla zarządu, przeniesienia własności działek oraz wydzierżawienia działek do linii kablowych naziemnych wraz z kanalizacją dla teletechnicznej linii światłowodowej.

STAWIAJĄ NA DROGI I KANALIZACJĘ

Gmina Stężyca złożyła wnioski o dofinansowanie z Rządowego Funduszu „Polski Ład". Na zaplanowane inwestycje potrzeba ponad 10 mln zł

Zakończył się nabór wniosków do drugiej edycji „Polskiego Ładu". Na pieniądze liczy również stężycki samorząd. - *Pomoc z budżetu państwa chcemy przeznaczyć na dwie duże inwestycje* - zapowiada Zbigniew Chlaściak. Ich wartość przekracza 10 mln zł. 95% z tego miałby pokryć „Polski Ład". - *Byłby to dla nas znaczący zastrzyk finansowy, który pozwoli na realizację zadań, które przyczynią się do zaspokojenia kolejnych potrzeb naszych mieszkańców* - podkreśla włodarz. Gmina stawia na drogi i kanalizację.

MODERNIZACJA DRÓG

Pierwszy wniosek dotyczy przebudowy trzech odcinków dróg gminnych o łącznej długość ponad 5 kilometrów. Według szacunków może kosztować 5,8 mln zł. Droga Zielonka - Budki łączy gminę Stężyca i powiat rycki z gminą Trojanów w powiecie garwolińskim. Plan zakłada remont 1,5-kilometrowego odcinka. W Stężycy modernizacja objęłaby ul. Wierzbową, ul. Dolną - do sołectwa Brzeźce o długości 2,2 km. W Paprotni zaplanowano remont drogi gminnej, łączącej się z drogą powiatową, również o długości 2,2 km.

- *Realizacja tych inwestycji przyczyni się do poprawy i wzrostu bezpieczeństwa ruchu drogowego, a także skróci czas przejazdu i zmniejszenie emisyjności spalin* - argumentuje wójt Zbigniew Chlaściak.

SIEĆ WODOCIĄGOWO-KANALIZACYJNA

Drugim wniosek złożony do „Polskiego Ładu" dotyczy budowy sieci wodociągowo-kanalizacyjnej. Przedsięwzięcie zapewni dostawę wody dla mieszkańców sołectwa Krukówka oraz do budynków wybudowanych i projektowanych w Stężycy, Brzeźcach, Starej Rokitni. Projekt zakłada wykonanie wpięcia do istniejących już sieci wodociągowych. - *Rozbudowa sieci kanalizacyjnej polegać będzie na budowie kanałów sanitarnych, czego efektem będzie poprawa jakości życia mieszkańców i poprawa stanu środowiska na terenie gminy* - zauważa wójt. Inwestycja obejmie budowę sieci kanalizacyjnej i wodociągowej o długości 300 metrów bieżących na ul. Dolnej w Stężycy, budowę sieci wodociągowej w sołectwie Krukówka o długości 4,5 km, w Brzeźcach o długości 775 metrów oraz w Starej Rokitni o długości 1,1 km. Przewidywana wartość inwestycji to 4,5 mln zł.

TRZY ZADANIA W REALIZACJI

To nie pierwsze inwestycje, które gmina chce realizować ze środków „Polskiego Ładu". W pierwszym rozdaniu stężycki samorząd otrzymał ponad 9 mln zł. Za te pieniądze planowana jest modernizacja stadionu sportowego im. H. Frąckiewicza, przebudowa drogi Piotrowice - Paprotnia - Strych oraz modernizacja i rozbudowa oświetlenia ulicznego poprzez zainstalowanie energooszczędnego systemu oświetlenia i centralnego sterowania lamp LED.

Marlena Kuna

Kolorowanki i laurki dla najmłodszych uchodźców

Gesty wsparcia dla obywateli Ukrainy płyną z różnych stron i w różnej formie. Dotrą w najbliższym czasie do dzieci, które znalazły schronienie w gminie

Dzieci z oddziałów przedszkolnych wraz z rodzinami przyłączyły się do akcji „Pomoc dla Ukrainy" oraz wykonały laurki dla ukraińskich dzieci

Z pomocą zaprzyjaźnionej drukarni uczniowie przygotowali dla dzieci z Ukrainy książeczki - kolorowanki

W szkole w Nowej Rokitni trwa akcja „Kolorowanka dla dzieci z Ukrainy". - *Polega na pokazaniu naszej solidarności z ukraińskimi dziećmi, które są zupełnie niewinnymi ofiarami konfliktu zbrojnego* - mówi nauczycielka Agnieszka Ziętara, która jest inicjatorką akcji. - *Chcemy wesprzeć dzieci, które uciekając przed wojną przybyły do naszych pobliskich miejscowości. Dlatego z pomocą zaprzyjaźnionej drukarni przygotowaliśmy dla nich książeczki-kolorowanki. Pragniemy, by podczas zabawy chociaż na chwilę zapomniały o tym, co je spotkało* - dodaje Iwona Kozłowska, koordynatorka przedsięwzięcia.

To nie jedyny szkolny gest solidarności. Przedszkolaki także włączyły się w akcje pomocowe. Pod czujnym okiem swoich pań wykonały własnoręcznie kartki dla ukraińskich dzieci. Nad wszystkim czuwała nauczycielka Joanna Świtaj. Z inicjatywy Szkolnego Koła Wolontariatu ruszyła akcja zbiórki darów dla uchodźców z Ukrainy, którą swoim patronatem objęła gmina Stężyca. W zbiórkę ogromnej ilości darów włączyła się cała społeczność szkolna.

mk

Sprzedaj.pl fd4e9f0e9e

Stronę redaguje Magdalena Grzelak
tel. 724 512 220, e-mail: magda@twojglos.pl

Gmina Ułęż

DROGA DO BLOKÓW CZEKA NA REMONT

Powstała w latach 80-tych, przy budowie bloków mieszkalnych. Od tego czasu minęło już 40 lat. Nic dziwnego, że wymaga modernizacji

Droga z betonowych płyt, biegnąca do bloków, wymaga remontu. - Najgorzej jest na początku, bo wjechanie w olbrzymi dół może spowodować uszkodzenie samochodu - wyjaśnia radna Edyta Kopacz

Mieszkańcy bloków w Podlodowie zwrócili się do gminy z prośbą o nieodpłatne przejęcie drogi dojazdowej. Kilometrowy odcinek z betonowych płyt biegnie od oczyszczalni ścieków.

DOŁY, NIERÓWNOŚCI I UBYTKI

W blokach, do których biegnie droga, mieszka 24 rodziny. Każda codziennie korzysta z jezdni, choć jest w kiepskim stanie. Lepiej nie ryzykować i nie rozpędzać się powyżej 20 km/h. Najgorzej jest na początku. Jest wielki dół. Trzeba uważać, żeby nie urwać czegoś w samochodzie. Dalej nie jest wiele lepiej. - *W drodze są doły, nierówności i ubytki, a dodatkowo odstępy między płytami powodują, że nie jeździ się po niej komfortowo. Naszej wspólnoty nie stać na jej remont, dlatego chcemy, aby gmina ją przejęła* - mówi Anna Wiak, prezes Wspólnoty Mieszkaniowej w Podlodowie.

NIEODPŁATNE PRZEJĘCIE GRUNTÓW

Droga należy częściowo do wspólnoty mieszkaniowej, a częściowo do prywatnych właścicieli. - *Wspólnota i mieszkańcy zwrócili się do nas o przejęcie gruntów i rada gminy zaakceptowała ten pomysł* - potwierdza wójt Barbara Pawlak. - *Jesteśmy na etapie wydzielenia geodezyjnego działek. Jest ok. 35 właścicieli terenów* - dodaje. Po wydzieleniu trzeba nadać gruntom statut drogi gminnej oraz numer. Opłaty geodezyjne mają zostać pokryte z funduszu sołeckiego Podlodówki. - *Tworzenie dokumentacji związanej z wydzielaniem działek może potrwać ok. pół roku. Na remont trzeba będzie poczekać i nie wiemy jeszcze, jaki będzie jego koszt* - mówi Barbara Pawlak.

MODERNIZACJA OCZYSZCZALNI ŚCIEKÓW

Przy wjeździe na osiedle znajduje się oczyszczalnia ścieków, a z tyłu za blokami jest hydrofornia. Dlatego gmina również użytkuje drogę, dojeżdżając do tych obiektów. - *Wóz asenizacyjny wybiera nieczystości. Nowa nawierzchnia jest potrzebna* - mówi radna Edyta Kopacz.

Wójt Ułęża przyznaje, że pracownicy często dojeżdżają do oczyszczalni. - *Jest awaryjna i wymaga częstych interwencji, gdy dojdzie do remontu drogi dojazd będzie szybszy* - podsumowuje.

Magdalena Grzelak

8 tys. zł na dodatkowy kurs

GMINA Uczniowie z terenu gminy dojeżdżają do szkół w Rykach i Puławach. - *Nie mieliśmy takiej linii autobusowej, dlatego podjęliśmy decyzję o opłacaniu dodatkowego kursu na „trasie lubelskiej"* - oznajmia wójt Barbara Pawlak. Dopłata do jednego kilometra w wyniesie 1,12 zł, a to oznacza, że za ten rok trzeba zapłacić 8 tys. zł. - *Autobusy nie zatrzymywały się w Sarnach i dzieci musiały korzystać z przystanku w Sierskowoli. Teraz, ze względu na codzienny dojazd kilkorga dzieci z Sarn do szkół w Puławach i w Rykach, zaistniała konieczność wprowadzenia linii* - dodaje. Będą przynajmniej dwa kursy w Sarnach, rano i po południu. - *Mam nadzieję, że tak jak w roku ubiegłym, część tej dopłaty pokryje nam Starostwo Powiatowe w Rykach* - podkreśla pani wójt.

Szukają stomatologów

GMINA Pacjenci mają ograniczony dostęp do bezpłatnych świadczeń stomatologicznych. Dlatego NFZ zaprasza do współpracy podmioty, które chciałyby zorganizować świadczenia ogólnostomatologiczne na terenie gm. Ułęż. Informacje są na stronie www.nfz-lublin.pl

Polskie dzieci solidarne z Ukrainą

SOBIESZYN Dzieci podczas zajęć plastycznych wykonywały flagi ukraińskie i kolorowały malowanki. Zajęcia prowadziła Natalia Babicka, która pochodzi z Ukrainy. - Moja ojczyzna jest bombardowana, a mam tam rodzinę. To tragiczne dzieje - mówi pani Natalia. - Chcemy jednoczyć się i solidaryzować z Ukrainą i powiedzieć, że jesteśmy z Wami - dodaje. Uczniowie kolorowali uśmiechnięte postacie, aby pokazać, że bezbronnymi ofiarami wojny są dzieci, które chcą żyć w wolnej Ojczyźnie.

Antoś chce zostać strażakiem

SOBIESZYN Członkowie dziecięcej drużyny pożarniczej uczestniczyli w zajęciach z udzielania pierwszej pomocy. Wśród nich jest Antoś Goluch. - Podobało mi się i było fajnie. Uczyliśmy się, jak pomagać ludziom, kiedy mają ranę, albo kiedy jest wypadek - opowiada 5-latek. Chce zostać strażakiem, tak jak jego tata i ma już swój pierwszy mundur. Chłopiec jest pod wrażeniem sprzętu pożarniczo - gaśniczego i wozu bojowego. - Chciałbym pojechać ze strażakami, żeby gasić pożar - mówi Antek. Zadowolenia nie kryje również mama chłopca. - To dobry sposób na spędzanie wolnego czasu i oderwanie od komputera. Syn jest zachwycony i już nie może doczekać się kolejnych zajęć. Drugi syn ma 3 lata i też jest zainteresowany strażą. Chodzimy na zajęcia całą rodziną - oznajmia pani Natalia.

eprasa.pl fd40

DODAJ SWOJE OGŁOSZENIE

Jak zamieścić ogłoszenie drobne w gazecie? Wybierz jeden ze sposobów.

SMS

Wyślij SMS z treścią ogłoszenia (maksymalnie 160 znaków), pod nr **74567** zaczynając od skrótu **TGO.** Przykład: TGO.oddam szczeniaki w dobre ręce.
Podaj miejscowość oraz numer telefonu kontaktowego. Koszt SMS-a wynosi 4,92 zł z VAT.
Ogłoszenie ukaże się w kolejnym wydaniu gazety.
Serwis funkcjonuje we współpracy z firmą Bild Presse z siedzibą w Łodzi.

KUPON

Napisz treść ogłoszenia na wyciętym z gazety, ważnym kuponie i dostarcz go do redakcji lub wrzuć do skrzynki kontaktowej gazety. Możesz także wysłać go pocztą.
Ogłoszenie jest bezpłatne i ukaże się w kolejnym wydaniu gazety.

REDAKCJA

Przyjdź do redakcji i podaj treść ogłoszenia. Cena za jedną emisję wynosi 5,00 zł z VAT.

Ogłoszenie dostarczone do redakcji do poniedziałku do godz. 10:00 ukaże się w najbliższym środowym wydaniu. W przypadku wysłania kuponu pocztą lub wrzucenia do skrzynki kontaktowej o terminie publikacji decyduje data dotarcia kuponu do redakcji.
Redakcja zastrzega sobie prawo ingerencji w treść ogłoszenia w przypadku, gdy podana kategoria jest niezgodna z treścią ogłoszenia, lub gdy treść ogłoszenia zawiera błędy ortograficzne lub stylistyczne. **Redakcja nie odpowiada za treść ogłoszeń.**

UWAGA!
JEDEN KUPON = JEDNA OFERTA

Pamiętaj, że w jednym ogłoszeniu można podać tylko jedną ofertę sprzedaży, kupna, czynności. W przypadku, gdy w ogłoszeniu będzie więcej ofert, opublikowana zostanie pierwsza w kolejności.

Przykład: z ogłoszenia „Sprzedam kosiarkę rotacyjną, meble kuchenne, rower górski..." opublikowana zostanie oferta sprzedaży kosiarki rotacyjnej. Pozostałe dwie rzeczy należy podać w kolejnych ogłoszeniach.

OGŁOSZENIA

KUPIĘ DZIAŁKI ROLNE
POWYŻEJ 2 HA
✆ 722 080 888

KUPIĘ
DZIAŁKI ROLNE, LEŚNE oraz DRZEWO
tel. 722 080 888

MIESZKANIE SPRZEDAM

MIESZKANIE 62m² w Garwolinie przy ul. Korczaka na pierwszym piętrze, 3 pokoje, kuchnia, łazienka, WC oraz duży balkon. Cena 5,7 tys. za m2. Tel: 576 050 875

KAWALERKA 24 mkw w centrum Ryk, stan do remontu. Tel. 531 625 346.

DOM SPRZEDAM

DOM i garaż na działce 1800 mkw, okolice Ryk. Tel. 607 328 800.

LOKAL SPRZEDAM

BUDYNEK sklepowy, 79 m2, na działce 1200 m2, parking. Cena do uzgodnienia. Stężyca. Nr tel. 661 488 814 lub 509 879 383

DO WYNAJĘCIA POSIADAM

LOKAL pod działalność gospodarczą, ok. 40 m kw. Dęblin, ul. Krasickiego 11. Tel. 606 550 542

LOKAL handlowo-usługowy położony w centrum Garwolina przy ulicy Staszica 6 o całkowitej powierzchni 40 m². Tel: 512 126 602

KAWALERKA, 30 m2, umeblowana. Cena 1100 zł+ czynsz. Dęblin. Nr tel. 604 059 540

LOKAL gastronomiczny ok. 40 m2, wolnostojący, z przyległym terenem zielonym w Dęblinie przy os. Lotnisko. Cena 1000 zł do negocjacji. Dęblin. Nr tel. 606 550 542

PLACE po około 100 mkw w Maciejowicach przy sklepie Biedronka, drugi przy stacji paliw, wydzierżawię na różną działalność, cena 1000 zł. Maciejowice Stawex. Tel. 888 302 303, 608 057 374.

KUPIĘ DZIAŁKI
Z POKŁADEM PIACHU/ŻWIRU
✆ 722 080 888

WYNAJMĘ nowe mieszkanie, 43 m2, umeblowane, z garażem, 4 piętro, winda, w Garwolinie ul. Targowa 6, Apartamenty Wilga. Cena do uzgodnienia. Tel. 509 380 950

DZIAŁKA POLE SPRZEDAM

DZIAŁKA; o powierzchni 1,95 ha; w tym siedlisko o powierzchni 14 arów w Oziemkówce; siedlisko uzbrojone w prąd; cena 50.000 zł Tel. 502 640 601.

DZIAŁKA ok. 8 arów, szerokość 9 m. Wszystkie media w ulicy. Cena do uzgodnienia. Dęblin os. Rycice. Nr tel. 667 775 517.

DZIAŁKA budowlana 1001 m2 (ok. 30x33 m) w centrum Garwolina nr 1599/5, w 2 linii od ul. Zacisze, media w drodze, wjazd od Wschodu, 40 min. do Warszawy. Cena 300 zł/m2 do negocjacji. Tel: 695 592 440

DZIAŁKA budowlana 1001 m2 (ok. 30x33 m) w centrum Garwolina nr 1599/5, w 2 linii od ul. Zacisze. Media w drodze. Wjazd od Wschodu. 40 min. do Warszawy. Cena 300 zł/m2. Cena do negocjacji. Tel: 695 592 440

DZIAŁKA ok. 8a, szerokość 9m, wszystkie media w ulicy. Cena do uzgodnienia. Dęblin Rycice. Nr tel. 667 775 517

DZIAŁKI na terenie gminy Miastków Kościelny; w miejscowości Zwola; działka nr 716 o pow. 1,15 ha; nr 116 o pow. 0,46 ha; nr 167 o pow 0,14 ha; w miejscowości Zgórze działka nr 880 (1,2,3) o pow. 1,08 ha Tel. 784 411 942.

DZIAŁKA 2100 m2; atrakcyjnie położona; w miejscowości Puznówka; wjazd z drogi asfaltowej; media w drodze; wydane warunki zabudowy; cena 80 zł/m2 Tel. 504 039 498.

ŁĄKI oddam do wykoszenia w gminie Ułęż. Tel. 600 153 374.

1 z 4 działek budowlanych przy ulicach Bekierskiej, Święcickiego, naprzeciwko przedszkola, KRUS-u i Urzędu Gminy Garwolin. Cena 760 zł/m2 do ew. negocjacji. Tel. 46 833 2992

SIEDLISKO dom i budynki gospodarcze na działce 0,17 ha, szer. 18m, wszystkie media, od razu do zamieszkania, nowa blacha na dachu. + 2 działki bud. 0,69 ha i 1,20 ha szer. 19m, + las 0,25 ha, ładne zadbane, ogrodzone, tuje kwiaty drzewka owocowe, dużo zielenie. Polecam. Stara Rokitnia. Tel. 663 647 909.

DZIAŁKA budowlana pow. 2000 mkw, cena 50 zł/m. okolice Ryk. Tel. 607 328 800.

POSESJA zabudowania, położona 14 km od Ryk w kierunku Garwolina, idealne miejsce na wsi do zamieszkania, usytuowana niezależnie od sąsiedztwa, cena nie drogo, Gm. Trojanów. Tel. 600 931 201.

KUPON NA BEZPŁATNE OGŁOSZENIE DROBNE

*prosimy wypełnić czytelnie drukowanymi literami

TREŚĆ OGŁOSZENIA: .....

.....

.....

CENA: .....

MIEJSCOWOŚĆ: .....

TELEFON KONTAKTOWY: .....

TWÓJ Głos

KUPON WAŻNY DO **21 marca**

eprasa.pl fd40570398

WULKANIZACJA Niburski
- opony nowe i używane osobowe, dostawcze, rolnicze
- naprawa kół rolniczych i budowlanych do 56”
- prostowanie felg aluminiowych i stalowych
- czujniki TPMS
- nie czekaj w kolejce – umów się

RYKI, ul. Traugutta 17 ✆ 508 433 147

SKUP AUT
KASACJA POJAZDÓW
tel. 881 372 442
złomowanie i kasacje pojazdów, skup samochodów powypadkowych
odbiór od klienta, zaświadczenie do wyrejestrowania,
płacimy gotówką

AUTO KASACJA
SKUP AUT
- Wycena przez telefon.
- Zaświadczenie o demontażu.
- Zwrot OC.
- Odbiór lawetą.
- Gotówka od ręki.

✆ 515 595 795

DZIAŁKA nr 418 o powierzchni 680 m2poł. Dęblin - Mochalinów. Cena do uzgodnienia.Nr tel. 602 290 412

LAS 32 arów okolice Czernica. Tel. 608 887 568.

LAS sosna, okolice Ryk. Tel. 507 723 022.

DZIAŁKA w Hucie Żelechowskiej (nr 352/2), wymiar 60 m x 127 m (7.700 m2), plan miejscowy, prawie 5.500 m2 teren budowlano-usługowy, reszta rolna. Cena 70 zł/m2 do negocjacji Tel. 500 165 576

DZIAŁKA POLE
KUPIĘ

DZIAŁKĘ budowlaną w Rykach. Tel. 510 425 500

SAMOCHÓD
SPRZEDAM

CITROEN c-elysee z 2018 roku, 1.2 benzyna, puretech, maksymalne wyposażenie, klimatyzacja, wspomaganie kierownicy, kamera cofania, ekran dotykowy, czujniki parkowania, 4 x el. sz. Cena 38.500 zł. Tel: 660 192 702

DZIAŁKA nr 418 o powierzchni 680m2poł. Dęblin - Michalinów. Cena do uzgodnienia. Nr tel. 602 290 412

FORD Focus kombi 1.8 B+G 2006r. 125KM, 231000 km, srebrny met. opony wielosezonowe na alufelgach, gaz Stag założony grudzień 2017r. jestem właścicielem od 2017r. stan bdb, bez wkładu finansowego, w ciągłej eksploatacji, Grabów Szlachecki. Tel. 660 213 745.

HONDA Civic 1.7 turbo diesel, stan dobry, ważny przegląd tech. i ubezpieczenie, cena 2.000 zł.Ryki. Tel. 604 645 106.

MERCEDES Benz E-320 CDI 2000r. stan dobry, wymienione oleje, filtry. Rososz. Tel. 664 773 885.

MERCEDES Benz poj. 1,7 benzyna, prod. 2005r. przebieg 94 tyś. po przeglądzie, kolor beżowy, stan bardzo dobry, cena 14.400 zł. Ryki. 16700. Tel. 600 243 347.

SKUP AUT. KASACJA
Dobre ceny. Dojazd gratis
Gotówka od ręki
✆ 660 454 255

MICROCAR prod. 2005r. bez uprawnień kat. B na dowód osobisty lub kartę motorowerową, diesel, spalanie 3l na 100 km, dwuosobowy, silnik kubota, przebieg 37 tys. km. Dęblin. Cena do uzgodnienia. 698 687 856.

OPEL corsa 1.2 16V ecotec, benzyna, rok produkcji 2002, klimatyzacja, 5 drzwi, wspom. kier., ABS, centralny zamek, 4x airbag, komp. Pokładowy, kolor czarny. Cena 5.200 zł. Tel. 792 453 842

PEUGEOT 207; 2007 rok; 3-drzwiowy; biały; cena do uzgodnienia; okolice Miastkowa Kościelnego Tel. 504 097 186.

PEUGEOT 207; 3D; 2007 rok; biały; cena 8.500 zł; Zwola Tel. 504 097 186.

RENAULT Laguna II GrandTour, bogata wersja, 2002 r., mały przebieg, skórzane fotele, elek. szyby i fotele, lusterka, klimatyzacja. Pełne ubezpieczenie i ważny przegląd. Opony w bardzo dobrym stanie. Dęblin. Nr tel. 609 560 633

RENAULT Laguna II lift diesel 1.9 prod. 2007r. kombi, cena 7.500 zł. Ryki. Tel. 694 472 004.

TOYOTA Yaris II, 2008 r., wszystko sprawne, dwa komplety opon, ważny przegląd i ubezpieczenie. Kolor metalik srebrny. Cena do uzgodnienia. Dęblin. Nr tel. 609 560 633

VOLVO S40 II 2007r. diesel 2.0 136KM, grafit metalik, przebieg 229 tys.km. kupiony w polskim salonie, 2 właściciel, cena 18.600 zł. Nowy Bazanów. Tel. 602 413 893.

VW Passat, 2002 rok, kolor szary metalik, kombi, TDI, 1.9 diesel, blacha w stanie bardzo dobrym, zero korozji. Cena 5900 zł do negocjacji. Dęblin. Nr tel. 534 486 102

VW Sharan 1.9 TDI 1996r. morska zieleń, 7 osobowy, przegląd do listopada. Ownia. Tel. 501 710 859.

SAMOCHÓD
KUPIĘ

KUPIE SAMOCHODY do 5.000 zł; po cenie mniejszej niż rynkowa; w cenie złomu także; Żelechów Tel. 505 874 162.

AUTO - Kupię auto do 6.000 zł. Tel. 577 079 999.

MOTOCYKL
SPRZEDAM

ROWER młodzieżowy Romet 26 cali, koła teleskopy, przerzutki 6x3 gotowy do jazdy, ogumienie dobre, cena przystępna 400 zł. Ryki. Tel. 730 992 557.

ROWERY młodzieżowe 2 szt. damka + męski, cena 150 zł/szt. Ryki. Tel. 695 255 830.

SKUTER marki Romet Router Delux 50cm silnik 4t chłodzony powietrzem, drugi właściciel od nowości , niewielki przebieg 8 tys.km. rok 2017, stan bdb. Polecam Okazja. Ryki. Tel. 601 314 747.

SKUTER Romet 777 50cm3. 2008r. zarejestrowany, na chodzie, zamienię na skuter 125 cm3, może być do remontu za dopłatą. Nowodwór. Tel. 692 515 086.

MOTOCYKL
KUPIĘ

STARE MOTOCYKLE: WSK Komar MZ, Motorynka i inne, oraz części. Tel. 514 633 149.

MOTOCYKL w każdym stanie, cena do uzg. Tel. 577 079 999.

MOTO RÓŻNE
SPRZEDAM

CZĘŚCI używane do różnych marek samochodów osobowych i dostawczych oraz inne, części blacharskie, mechaniczne, oświetlenie, koła i inne Tel. 601 308 103.

FELGI stalowe + oryginalne kołpaki do Renault , 15 cali , kpl 4 szt. Tel. 662 596 281.

HAKI holownicze nowe i używane, możliwość montażu. Cena do uzgodnienia Tel. 601 308 103.

OPONY 175/65/14 lub koło felgi do Peugeota 206 bardzo ładne. Tel. 602 605 367.

OPONY, dętki lotnicze, nowe i używane, różne rozmiary np. 480 x 200. Nr tel. 517 120 621

OPONY, felgi aluminiowe i stalowe, samochody osobowe dostawcze i inne. Tel. 601 308 103.

OPONY letnie Hankook 2szt. rozm. 225/60 R17. Tel. 662 596 281.

OPONY letnie Hankook rozm. 215/55 R16 komplet, prod. 2019r. super stan, cena 799 zł. Ryki. Tel. 600 449 265.

OSIE do przyczep, używane, różne, ładowność od 1 do 20 ton. Felgi i opony dostawcze, ciężarowe i rolnicze. Cena do uzgodnienia. Tel. 601 308 103.

PRZYCZEPKA samochodowa 250x150 zarejestrowana 2020 rok. Tel. 603 741 334.

MOTO RÓŻNE
KUPIĘ

GARAŻ blaszak dł. 3 lub 2,5 m szer. 2m. Ryki. Tel. 601 098 094.

FELGI do Fiata Seicento. Tel. 784 181 277.

FELGI aluminiowe - niepotrzebne, uszkodzone, krzywe, porysowane, pojedyncze i komplety, każdy stan i rozmiar. Ryki i okolice, Tel. 731 352 956.

MASZYNY ROLNICZE
SPRZEDAM

KOSIARKA rotacyjna Famarol Słupsk; stan bdb; cena 2.600 zł; Żelechów Tel. 537 013 221.

SIEWNIK Poznaniak; garażowany; kompletny; w stanie bdb; cena do

Na sprzedaz
- Budynek handlowo-usługowy położony w miejscowości Bobrowniki, przy ul. Rynek 3A.
- Budynek wyposażony w pełny zakres mediów (prąd, woda, kanalizacja, telefon, co węglowe).
- Posiada sale sprzedaży, zaplecze, pomieszczenie socjalne, wc, pomieszczenie gospodarcze.

Tel. 81 883 02 52 w godz 7-15, kom. 606 459 195

TARTAK
DREWNOHURT
- drewno budowlane
- więźby dachowe
- krokwie, deski, łaty, kantówki
- trociny, obrzyny tartaczne
- drewno opałowe do pieców C.O. i kominków sosna, brzoza, dąb, grab i inne w wałku i rąbane
- deska elewacyjna, podbitka
- boazeria, deska tarasowa
- Kupno dęba na pniu
- stęple budowlane

REGAMET
SPRZEDAŻ NOWOCZESNYCH POKRYĆ DACHOWYCH
WYCEŃ BEZPŁATNIE DREWNO NA SWÓJ DACH U PRODUCENTA
Nowodwór 102A
drewnohurt1@wp.pl
✆ 790 219 819

EKO-MAR
SKUP ZŁOMU
METALI KOLOROWYCH
Skupujemy:
UWAGA! UWAGA! nowe godziny pracy: pn-pt 8 -17, sob. 8-15
- złom stalowy
- metale kolorowe
- żeliwo
- akumulatory

Odbiór systemem kontenerowym
zachęcamy firmy do współpracy
ZATRUDNIMY PRACOWNIKA FIZYCZNEGO
GODZINY OTWARCIA: PON-PT 8 - 17, SOB 8-15
Ryki ul. Królewska 147 (przy CPN AXAN)
tel. 664 029 781
WAGI ELEKTRONICZNE · ODBIÓR OD KLIENTA! · KONKURENCYJNE CENY!

USŁUGI REMONTOWO BUDOWLANE
Michał Prządka
- remonty i wykończenia wnętrz
- adaptacje poddaszy
- układanie glazury, terakoty i gresu
- malowanie, szpachlowanie
- zabudowy z płyt G-K
- sufity podwieszane
- montaż drzwi i parapetów
- docieplenia budynków
- malowanie elewacji i wiele innych

PERFEKT-BUD
Czernic 171, 08-550 Kłoczew
e-mail: perfekt-bud0404@wp.pl
✆ 669-319-899
663-359-509

AUTO CZĘŚCI
- części zamienne
- akumulatory
- akcesoria
- oleje
- kosmetyki
- filtry
- wycieraczki
- chemia

DOWÓZ DO KLIENTA - TEL. 730 350 490
VERTI AUTO CZĘŚCI
Ryki, ul. Słowackiego 2a
(PARKING OD UL. WARSZAWSKIEJ)

POSADZKI
MIXOKRETEM
UDZIELAM GWARANCJI NA POZIOM
TYNKI
AGREGATEM
T. Panasiewicz - 663 776 972

MAKLESZ
- wykopy, zasypy, plantowanie
- transport piachu, żwiru, pospółki, ziemi ogrodowej
- transport 20-30 ton
- piasek kwarcowy
- kruszywo betonowe, drogowe i ozdobne
- układanie kostki brukowej
- zamiatanie dróg i parkingów

WAGA 60 ton
08-500 Ryki, ul. Swatowska 20
tel. 602 284 292, 698 642 151

ROZLICZANIE ZEZNAŃ ROCZNYCH PIT
Zakładanie firmy, prowadzenie księgowości, Rejestr VAT, KPiR, ZUS
Usługi księgowe, kadry i płace
BIURO RACHUNKOWE Justyna Jońska
+48 509 629 228
ul. Okopowa 97, 08-500 Ryki
WWW.KSIEGOWOSC-JONSKA.PL
BIURO RACHUNKOWE JUSTYNA JOŃSKA

USŁUGI WYSOKOŚCIOWE
- wycinka drzew
- ogrody, rębak
- mycie/czyszczenie elewacji, rynien, dachów
- naprawa dachów i kominów
podnośnik 20m
Ceny konkurencyjne, czysto i solidnie
507 961 290

ELEKTRYKA, FOTOWOLTAIKA
AUTOMATYKA
KAMERY, ALARMY
POMIARY ELEKTRYCZNE
ele-ma.pl 503 055 175

HURTOWNIA SPOŻYWCZA u Helenki
Maria Pawlak
Oferujemy:
- mrożonki, flaki,
- świeży drób,
- wędliny, konserwy,
- napoje, słodycze,
- lody
- konserwy rybne
BARDZO DUŻY WYBÓR RYB i ŚLEDZI
OBSŁUGUJEMY CHRZCINY, KOMUNIE IMPREZY OKOLICZNOŚCIOWE
ryby mrożone, wędzone, smażone i śledzie
RYKI, ul. Żytnia 10 (za budynkiem OSI)
81 8652 103
Zapraszamy: Pn-Pt 7.00-17.00 Sob 7.00-15.00

BRUK GARDEN
Układanie kompleksowe kostki brukowej
- sprzedaż kostki brukowej (transport HDS) firm: Semmelrock, Polbruk
- kompleksowe układanie kostki brukowej
- sprzedaż ogrodzeń systemowych: COMBET, Jonec
- sprzedaż styropianu: Termoorganika
- chemia budowlana: PCI, BOLIX, KREISEL, feda
- orynnowanie: GALECO
- sprzedaż małej architektury: donice betonowe
- odzież BHP: LAHTI PRO
- panele podłogowe : WENINGER
KOSTKA od 34 zł/m²
OBRZEŻA od 9,50 zł/szt
Oszczywilk 67a 08-500 Ryki
sprzedaż 507 395 620
usługa 660 279 276

SZAMBA
zbiorniki betonowe na scieki
domowe, przemysłowe, deszczówkę, gnojowicę
tel. 791 519 607
www.szambabetonowe-brat-bet.pl, brat-bet@wp.pl

uzgodnienia; Maciejowice Tel. 798 524 880.

KOSIARKA rotacyjna 165 sprawna, osłona metalowa, stan bdb, Tel. 505 900 999.

SIEWNIK Poznaniak 2.7m c.3100 zł. Żelechów Tel. 517 163 950.

PRASĘ SIMPĘ kostkę w kolorze czerwonym, 96r. wszystko w oryginale. Tel. 692 290 910.

KULTYWATOR; 1,2 metra; stan idealny; cena do uzgodnienia; okolice Garwolina Tel. 516 685 997.

PŁUGI „trójki" Unia Grudziądz; stan bdb; cena do uzgodnienia; okolice Garwolina Tel. 516 685 997.

PRZETRZĄSARKA Mesko; jak nowa; cena do uzgodnienia; okolice Garwolina Tel. 516 685 997.

GRUBER; 2,2 metra; stan bdb; cena do uzgodnienia; okolice Garwolina Tel. 516 685 997.

SIEWNIK zbożowy Poznaniak; 2,7 - 3 metry; cena do uzgodnienia; okolice Garwolina Tel. 516 685 997.

ROZSIEWACZ nawozu Motyl; stan idealny; cena do uzgodnienia; okolice Garwolina Tel. 515 685 997.

PŁUGI 4 x 35; stan bdb; cena do uzgodnienia; okolice Garwolina Tel. 516 685 997.

ROZRZUTNIK obornika Czarna Białostocka; w oryginale; 1-osiowy; stan bdb; cena do uzgodnienia; okolice Garwolina Tel. 516 685 997.

URSUS C-360; 83 r; stan bdb; cena do uzgodnienia; okolice Garwolina Tel. 516 685 997.

AGREGAT uprawowy; stan bdb; cena do uzgodnienia; okolice Garwolina Tel. 516 685 997.

GLEBOBRYZARKA mała silnik3,5 KW + radełko + kultywatorek, kółka żelazne, z uszkodzonym silnikiem, cena do uzg. Ryki. Tel. 601 412 280.

LINY stalowe do zgarniaczy obornika fi10, fi12, fi13, koła linowe oraz zakuwanie lin. Tel. 603 346 594.

PRZYCZEPA samozbierająca do siana Mirosławiec, przyczepa do przewozu zwierząt OC + przegląd ważne. Tel. 691 034 899.

KOMBAJN zbożowy Claas-compact 25 z sieczkarnią, szer. hedra 2,20 m. Ok. Ryk. Tel. 698 378 676.

SIEWNIK Poznaniak 6; 1996 rok; stan idealny; cena 5. 500 zł; Żelechów Tel. 537 013 221.

PŁUGI czwórki Agro-Masz; stan bdb; 2012 rok; cena 4.300 zł; Żelechów Tel. 537 013 221.

WŁÓKA polowa firmy Jaco, szer. 5m, sprawna, sprowadzona, cena 3.800 zł. Okolice Ryk. Tel. 602 591 529.

MASZ do ciągnika, wys. podnoszenia około 3m, sprowadzony, cena 1.900 zł. Ok. Ryk. Tel. 602 591 529.

BRONA talerzowa 2,7m 4x6 + podwójne wałki grzebieniow. Tel. 504 086 345.

OPRYSKIWACZ ciągnikowy 300 litr Pilmet, garażowany w stanie bdb, kapitalny remont pompy i nowy rozdzielacz. Tel. 667 449 014.

PRZETRZĄSACZ do siana. Tel. 691 034 899.

ROZRUSZNIK do ciągnika T-25 w oryginale, stan idealny, cena 95 zł do neg. Ok. Okrzei. Tel. 604 891 618.

KOSIARKA rotacyjna 165, cena 1.200 zł. Tel. 798 204 373.

OBSYPNIK talerzowy, konny. Stan bardzo dobry. Cena 265 zł. Dęblin. Nr tel. 514 966 387

AGREGAT uprawowo siewny 2.7M stan bd, hydropak, Żelechów. Tel. 517 163 950 .

ROZRZUTNIK jednoosiowy, 2 wałki, podłoga dobra, koła 11" farba oryginał, stan bdb. Tel. 505 900 999.

ROSIEWACZ dwu-talerzowy Kuhna, odnowiony wałek w komplecie, sprawny stan bdb. Tel. 505 900 999.

PŁUGI AKPIL 4skibowe 4x40.2011r., proste nie pogięte, nie malowane oryginał, śruba zrywalna, stan dobry. Tel. 505 900 999.

PŁUG 2-skibowy; cena do uzgodnienia; okolice Garwolina Tel. 506 668 445.

ROZRZUTNIK 1-osiowy sprawny, burta tylna taśma dobry nie pogięty opony bardzo dobre podłoga ok, stan bdb. Tel. 669 717 566 .

PŁUGI 4X40 wysoka slpica 2011r. proste, mało używane , stan bdb. Tel. 669 717 566 .

BRONY 3 i 5 polowe; cena do uzgodnienia; okolice Garwolina Tel. 506 668 445.

PŁUGI 4, na wysokich słupicach 40. Tel. 692 290 910.

SIEWNIK Międzyrzecki 23-leje, stan dobry. Tel. 692 290 910.

SIEWNIK do nawozu - lejek - cały metalowy. Tel. 692 290 910.

MŁYNEK wialnia do zboża, komplet. Tel. 669 432 215.

PŁUGI 3 Unia Grudziądz. Kompletne. Tel. 669 432 215.

KULTYWATOR 2,10 Grudziądz. Tel. 669 432 215.

PRZEWRACARKA karuzelowa PZ; składana hydraulicznie; szerokość robocza 5.20 metra; cena do uzgodnienia; okolice Garwolina Tel. 506 668 445.

PŁUG 4-skibowy AgroMasz; na zrywalnej słupicy; stan bardzo dobry; cena do uzgodnienia; okolice Garwolina Tel. 506 668 445.

SIEWNIK zbożowy Poznaniak; cena 1.600 zł Tel. 506 668 445.

DMUCHAWA do zboża, w komplecie rury. Okolice Kłoczewa. Tel: 693 743 177

ROZSIEWACZ nawozu 300 l wałek WOM w komplecie, rozsiewacz lejowy. Okolice Kłoczewa. Tel: 693 743 177

SIEWNIK zbożowy amazone d7, siewnik w bardzo ładnym stanie, znacznik oraz grabki z tyłu. Okolice Kłoczewa. Tel: 693 743 177

MASZYNY ROLNICZE
KUPIĘ

PRZYCZEPA-WYWROTKA; siewnik Poznaniak; śrutownik z mieszalnikiem pasz Tel. 882 337 407.

ROZRZUTNIK lub taśmociąg obornika Tel. 693 106 228.

GLEBOGRYZARKĘ lub talerzówkę może być do remontu. Tel: 693 106 228

KAŻDY CIĄGNIK rolniczy kupię Tel. 516 685 997.

ROZRZUTNIK Czarna Białostocka; na dwa wałki; jestem osobą prywatną; pilne Tel. 692 263 782.

MASZYNY rolnicze, sprawne i do remontu. Tel. 505 900 999.

MASZYNY sprawne i do remontu. Tel. 669 717 566 .

SIEWNIK Międzyrzecki 17 w oryginale. Tel. 692 290 910.

KAŻDĄ maszynę rolniczą i ciągnik; stan obojętny; mogą być do remontu Tel. 506 668 445.

AGREGAT uprawowy, siewnik zbożowy, rozrzutnik, kosiarkę, rozsiewacz i inne Tel. 506 668 445.

MASZYNY URZĄDZENIA
SPRZEDAM

SILNIKI elektryczne 2KW 3KW 4 KW 5,5 KW i większe. Tel. 603 346 594.

KRAJZEGA wym. dł. 1,30m szer. 76cm wys. 70cm, bez silnika. Podebłocie. Tel. 667 495 008.

PARNIKI elektryczne; 2 sztuki; cena do uzgodnienia; okolice Garwolina Tel. 502 468 112.

MASZYNY URZĄDZENIA
KUPIĘ

FREZARKA nieduża do metalu. Proszę dzwonić po 19. Tel. 609 696 311.

PRODUKTY I PŁODY ROLNE
SPRZEDAM

DOTACJE rolnicze. Najbliższe nabory - Premia bezzwrotna na otworzenie lub rozwinięcie firmy dla rolników ubezpieczonych w KRUS (150-250 tys.). Małe Gospodarstwa – 60 tys. Młody Rolnik – 150 tys. Wypełnianie wniosków. Dojazd do rolników. Tel. Tel. 795-931-529.

ŁUBIN gorzki biały i niebieski, bardzo dobrze rośnie na słabych klasach z ziemi np. klasy VI, osiąga wys. 100-120 cm, cena 200 zł/Q. Kletnia powiat ryki. Tel. 600 810 053.

ZIEMNIAKI paszowe i jadalne; około

DASDACH Sylwester Polak
DACHY
SPRZEDAŻ - MONTAŻ
wymiana kompletnych pokryć dachowych
WYCENA•POMIAR•TRANSPORT - GRATIS
dasdach@wp.pl • www.dasdach.pl
oferujemy:
blachodachówki, blachy trapezowe, okna dachowe, dachówki ceramiczne i cementowe, blachy na rąbek, sprzedaż drewna
promocyjne ceny
Ryki, ul. Warszawska 130a (za Orlenem po prawej stronie)
tel. 604 777 458, tel. 660 760 067
Żelechów, ul. Chłopickiego 54 (obok przychodni Medicus)
tel./fax 25 754 10 81, tel. 692 593 086

SKUP ZŁOMU
I METALI KOLOROWYCH
• NAJWYŻSZE CENY W REGIONIE
• Odbiór złomu systemem kontenerowym
• Płatne GOTÓWKĄ
• Waga elektroniczna
• Auto kasacja
tel. 609 126 733
Ryki, ul. Kolejowa 1

AUTO KASACJA
Ryki, ul. Kolejowa 14
(obok stacji benzynowej Bliska)
AUTO KASACJA tel. 781 200 418
SPRZEDAŻ CZĘŚCI tel. 603 756 451
- Wydawanie zaświadczeń do wyrejestrowania pojazdu
- Odbiór pojazdu od właściciela
- Płatność gotówką za odebrany pojazd
- Skup katalizatorów
- Sprzedaż części samochodowych
www.zlomstal.pl

eprasa.pl fd40570398

LEKARZE GINEKOLODZY
spec. ginekolog – położnik
dr n. med. DARIUSZ ZWOLSKI
spec. ginekolog – położnik
dr n. med. ROBERT ŁYSZCZ
spec. ginekolog – położnik
dr n. med. KRZYSZTOF KAMIŃSKI
SPECJALISTYCZNE CENTRUM MEDYCZNE SANMED
ul. Żytnia 16, 08-500 Ryki
tel. 81 865-12-27
www.san-med.eu
SANMED

DIABETOLOG
Dr n.med. PAWEŁ JAROSZ
specjalista diabetolog
SANMED
ul. Żytnia 16, 08-500 Ryki
tel. 81 865-12-27
www.san-med.pl
SANMED

SANMED
Specjalistyczne Centrum Medyczne SANMED
STOMATOLOGIA ORTODONCJA
Więcej informacji i rejestracja pod nr telefonu
535 202 010 oraz 81 865 12 27
lub w rejestracji przy ul. Słowackiego 4
Placówka znajduje się w pawilonie handlowym „MERKURY"
ul. Słowackiego 4/5C

CENTRUM STOMATOLOGICZNE
LUXDENT
Ryki, ul. K. Wojtyły 3
I piętro, nad MediVitą
lek. dent.
Sławomir KONCEWICZ
tel. 534 260 870
• leczenie próchnicy
• stomatologia estetyczna
• odbudowa zębów
• chirurgia
• protetyka
• profilaktyka
• stomatologia dziecięca
• RTG: pantomogram, zdjęcia zębowe
Rejestracja telefoniczna prowadzona jest przez 7 dni w tygodniu

GABINET STOMATOLOGICZNY
lek. stom. ARTUR ZATORSKI
artuDent
ul. Kolejowa 20, DĘBLIN
rejestracja telefoniczna cały tydzień
66 66 950 66
www.artudent.pl

GABINET OKULISTYCZNY
lek. med. Beata Flis
specjalista chorób oczu
czynny w czwartki w godz. 16-18
Rejestracja telefoniczna
od poniedziałku do piątku w godz. 10-18
tel. 512 748 637
08-500 Ryki, ul. Wyczółkowskiego 6

GABINET GINEKOLOGICZNY
RYKI, ul. Sienkiewicza 12
KRZYSZTOF BOJAR
tel. 602 377 093
telefoniczne uzgadnianie terminu wizyty
przyjmuje w czwartek 16 - 19

30 ton; cena do uzgodnienia; okolice Maciejowic Tel. 519 454 620.

ŁUBIN niebieski gorzki, wysoki szerokolistny. Łubin biały i gorzki. Cena 200 zł/m. Ok Kłoczewa. Tel. 723 005 380.

OWIES 2 tony, okolice Trojanowa. Tel. 515 293 072.

SIANO w paczkach, dobrej jakości z 2021 r. Bramka. Tel. 781 197 401.

SOSNA sadzonki. Tel. 507 200 584.

ŁUBIN słodki wąskolistny. Tel. 504 129 436.

OWIES ciemny sprzedam. Cena do neg. Tel. 663 736 611.

ZBOŻE - pszenżyto, owies, żyto. Nowodwór. Tel. 694 825 530.

ŁUBIN niebieski wąskolistny, cena 200 zł/m. Leopoldów. Tel. 530 001 466.

SIANO w belach 2021r. Tel. 693 985 294.

SIANOKISZONKA w balotach; zbiór 2020; cena 80 zł; szt.; dzwonić po 17:00; Miastków Kościelny Tel. 789 135 135.

ZBOŻE pszenżyto i mieszanka, dzwonić po godz. 14. Rososz. Tel. 513 719 285.

SIANOKISZONKA w balotach z sianych łąk, zbiór 2021r. Mieszanka zbożowa jara. Niwa Babicka. Tel. 81 8653947.

PSZENICA, pszenżyto i owies. Długowola. Cena do uzgodnienia. Nr tel. 783 019 102

BAZIE szlachetne, w kępach wys, 80 cm i 100 - 120 cm lub na pęczki. Dęblin. Cena do uzgodnienia. Nr tel. 660 066 214

SOKORA drzewo na pniu, 2 szt. Ryki. Tel. 515 539 854, 733 509 348.

MALINA - sadzonki odm. letnich i jesiennych, duży wybór odmian. Tel. 664 366 193.

ZIEMNIAKI jadalne, paszowe i sadzeniaki. Tel. 664 366 193.

SIANO w balotach 120x120. Korzeniów. Tel. 502 685 118.

SIANO pierwszy pokos w balotach 120x130, po prasie pasowej, siano suche pod dachem. Stara Rokitnia. Tel. 667 818 770.

ŁUBIN gorzki 2 zł/kg. Siano kostka beza 450 tona. Soja 3,20 zł/kg. Ziemniaki sadzeniaki : bryza merabel, rykardo, irga, owacja, lord, denar. Zalesie. Tel. 501 551 436.

OWIES siewny odm. kozak pierwszy rok po wymianie, cienka łuska, dobrze plonuje na słabszej glebie. Ok. Ryk. Tel. 669 954 973.

ŁUBIN gorzki 2zł/kg , 100 proc. kiełkowania. Tel. 693 034 704 .

ŁUBIN gorzki odmiana caro, oscar i marchew paszowa. Okolice Kłoczewa. Tel. 692 251 139.

ŁUBIN biały gorzki oskar, łubin niebieski gorzki karo. Zalesie. Tel. 509 097 920.

OWIES; zbiór 2021 rok; większa ilość; cena do uzgodnienia; okolice Garwolina Tel. 604 350 504.

PRODUKTY I PŁODY ROLNE
KUPIĘ

SKUP zbóż Ułęż, każda ilość, dostawy do magazynu w Ułężu lub odbiór z gospodarstwa. Ceny zależne od aktualnych cen rynkowych. Szybkie i terminowe płatności. Tel. 608 418 257

AGD RTV
SPRZEDAM

TV TOSHIBA 50 cali; LCD; UHD; nowy; cena 1.000 zł; Garwolin Tel. 507 734 213.

PRALKA zwykła, bardzo mało używana, cena do uzg. Pralka automatyczna firmy Polar, w dobrym stanie. Ryki. Tel. 601 412 280.

LODÓWKA Ravanson mała, wys. około 82cm, fabrycznie nowa, nieużywana, czarna, drzwi inox, cena 400 zł. Ryki. Tel. 604 803 211.

ZMYWARKA do naczyń Electrolux, okolice Trojanowa. Tel. 501 038 341, 694 744 098.

ANTENA BAZ sirio vhf spo 158-5 z kablem i wtykami cnt 400, tanio z gwarancją. Ryki. Tel. 695 851 888.

MEBLE
SPRZEDAM

BIURKO gamingowe, z szufladą wysuwaną, na kółkach. Dęblin. Cena 150 zł. Nr tel. 724 512 220

REGAŁ w bardzo dobrym stanie, kolor odcień brąz wysoki połysk, cena do uzg. Ryki. Tel. 601 412 280.

ŁAWA brązowa, blat 110x65, cena 70 zł. Ryki. Tel. 695 255 830.

STÓŁ pokojowy na 6 osób, po rozłożeniu na 12 osób, stan bdb. Nowodwór. Tel. 692 515 086.

MEBLE: stoły, krzesła, komody, możliwy transport. Ryki. Tel. 662 271 795.

ŁÓŻKO samochód 190x90 ze stelażem materacem nowym, narzuta 190x90, fotele skórzane, foteliki, krzesła, stół, półka na książki, witryna szklana, szafki nocne, Tel. 507533143.

BUDOWLANE
SPRZEDAM

GRZEJNIK łazienkowy typu drabinka; biały; wymiary: 142 x 55 cm; 20 szczebelków; stan idealny; cena 200 zł; Garwolin Tel. 787 186 466.

P IEC c.o., stan dobry z nadmuchem, kolor zielony. Nieuszkodzony, bez wad. Dęblin. Cena do negocjacji. Nr tel. 609 560 633

WKŁAD kominkowy + rura + kolano + stojak. Gotowy do zamontowania. Cena do uzgodnienia. Dęblin. Nr tel. 609 560 633

DESKA podłogowa elewacyjna74 zł / mkw, gr. 31mm, dostępne 300 mkw. Korytnica. Tel. 607 607 700.

DESKA elewacyjna, podłogowa 64 zł/mkw, gr. 20mm, dostępne 400 mkw, Korytnica 101 A. Tel. 607 607 700.

PARKIET jesion 5x25 cm gr. 22mm, dostępność 100 mkw, cena 75 zł/mkw. Korytnica 101A. Tel. 607 607 700.

LISTWA przypodłogowa dąb, 20x45 mm cena 5 zł/mb. dostępne 1000mb.

STUDNIE
Mirosław Izdebski
Dąbrówka Stany 74
✔STUDNIE WIERCONE
✔POMPY CIEPŁA
✔DESZCZOWNIE
✔ODWODNIENIA
608 046 239
504 320 592

ALMAR trans
• KRUSZYWA DROGOWE
• PIASEK-ŻWIR-POSPÓŁKA
• WAPNO NAWOZOWE
• KAMIEŃ OGRODOWY
• PIASEK DO MIXOKRETA
• OTOCZAKI
KŁOCZEW
tel. 502 215 457

kicWent
KLIMATYZACJA CHŁODNICTWO WENTYLACJA
KOMPLEKSOWE INSTALACJE SANITARNE
KLIMATYZACJA
WENTYLACJA
POMPY CIEPŁA
CHŁODNICTWO
KONSERWACJA
NAPRAWA
MONTAŻ
SERWIS
ul Warszawska 55
08-500 Ryki
tel. 722 125 180
www.kicwent.pl

BADANIE WZROKU
OKULISTA OPTOMETRYSTA
dr Magdalena Białek
mgr Dawid Dras
DOBÓR OKULARÓW dla dzieci i dorosłych
OPTYK DRAS ul. 15 PP Wilków 3c
730 699 906

OKRĘGOWA STACJA KONTROLI POJAZDÓW
Włodzimierz Lesisz
• MECHANIKA POJAZDOWA
• SKLEP MOTORYZACYJNY
• STACJA PALIW
Pełny zakres badań technicznych
08-530 Dęblin, ul. Szpitalna 2
kom. 506 17 00 95, tel. 81 88 01 920

eprasa.pl fd40570398

Surowce wtórne
KORNEX
z myślą o środowisku
08-504 Ułęż, Korzeniów 80
SKUP SUROWCÓW WTÓRNYCH
OBSŁUGA FIRM
odbiór makulatury
odbiór folii
ODBIÓR ODPADÓW BUDOWLANYCH / GRUZU
KORNEX
SUROWCE WTÓRNE
tel. 81 866 76 92
tel. 665 622 822
81 866 76 92 665 622 822 669 105 580

OKRĘGOWA STACJA KONTROLI POJAZDÓW
WAROWNY AUTO SERVICE
WSZYSTKIE POJAZDY I RODZAJE BADAŃ
Do każdego badania upominek lub bon gotówkowy
Sprawdź upominki na naszej stronie
Pon-Pt: 8:00-19:00
Sobota: 8:00-14:00
RYKI, Stara Dąbia 32, tel. 81 865 11 01 www.StacjaKontroliPojazdowRyki.pl

USŁUGI KOMINIARSKIE
FREZOWANIE KOMINÓW
czyszczenie mechaniczne
wkłady kominowe
ceramika izolowana
odbiory, przeglądy
do każdego frezowania NASADA GRATIS!
KOM-FREZ tel. 783 493 576

POSADZKI MIXOKRETEM
Wojciech Bednarczyk
tel. 600 707 294

USŁUGI ZIEMNE
KOPARKĄ KOŁOWĄ I MINIKOPARKĄ
ODŚNIEŻANIE dojazdów, posasji, parkingów
TRANSPORT 20-30 T żwir, piach, kruszywa i inne
JARKOP Jarosław Dembek
Czernic 38, 08-550 Kłoczew
tel. 721 094 302

Ogrzej dom wygodnie i ekologicznie
Sprzedaż zbiorników gazowych na własność
Kompleksowe wykonanie instalacji
Dostawa gazu
Porady, serwis, doradztwo
ul. Swatowska 1, 08-500 Ryki
tel. 692 439 702 tel. 602 798 341
www.traktus.pl

Korytnica 101A. Tel. 607 607 700.

STOPNIE dębowe 31x4x100 -110 cm, cena 85 zł/mb + vat, dostępne 50 szt. Korytnica 101 A. Tel. 607 607 700.

TARCICA sosnowa, dębowa sucha, kantówka strugana, listwa przypodłogowa, parapety, stopnie schodowe, sztachety, tarcica strugana. Korytnica 101 A. Tel. 607 607 700.

DRZWI wewnętrzne pokojowe i łazienkowe, umywalka i szafka pod umywalkę, grzejnik łazienkowy drabinka, bdb stan. Ryki. Tel. 500 042 914.

BRAMA suwana z furtką; szerokość 4 metry; cena do uzgodnienia; okolice Wilgi Tel. 693 989 952.

STEMPLE budowlane. Tel. 609 054 881.

TERMOSTY do grzejników płytowych marki Heimeier (3 sztuki); 30/1,5; białe; stan idealny - demontaż z mieszkania w stanie deweloperskim; cena 40 zł/szt.; Garwolin Tel. 787 186 466.

WANNA narożna 145x95cm, nowa ze stelażem, atrakcyjna cena. JERYK Ryki ul. Warszawska 15. Tel. 508 280 436.

ZLEWOZMYWAK granitowy beżowy jednokomorowy z syfonem i baterią, cena wyprzedażowa. JERYK Ryki ul. Warszawska 15. Tel. 508 280 436.

GLAZURA 10X10CM, cena 12 zł/mkw. JERYK Ryki ul. Warszawska 15. Tel. 508 280 436.

PANELE podłogowe - różne końcówki, cena od 10 zł/mkw. JERYK Ryki ul. Warszawska 15. Tel. 508 280 436.

KRĘGI betonowe. Dęblin. Cena do uzgodnienia. Nr tel. 602 179 419

MATERIAŁY budowlane pozostałości po budowie domu, rurki, kolanka, siatki i inne, po niższej cenie. Brusów. Tel. 504 082 545.

PIEC na eko-groszek nowy na gwarancji, użytkowany półtora roku, szer. 51cm wys. 1,50m wraz z koszem szer. 1,04m zasyp 150 kg. Podebłocie. Tel. 667 495 008.

DRZWI garażowe drewniane sosnowe, wymiay 2,90m/2,29m/ 5cm. Podebłocie. Tel. 667 495 008.

CEOWNIKI hutnicze 180 mm nowe, cena 4,40 zł/kg. Maciejowice Stawex. Tel. 888 302 303, 502 375 285.

SŁUPKI ogrodzeniowe z nowych rur, cena 6 zł/kg. Maciejowice. Tel. 888 302 303, 48 6145069.

BRAMA ogrodzeniowa nowa, kompletna z furtką i słupkami z poziomymi kształtownikami, cena 1600 zł. Ryki Stawex. Tel. 888 302 303, 502 375 285.

RUSZTOWANIA warszawskie nowe, małe i duże producent, cena 80 zł/szt. Maciejowice Stawex. Tel. 888 302 303, 600 126 019.

PROFIL na słupki do wiat , nowy 120x100x4 12mb i 6mb, cena 110 zł/mb. Maciejowice Stawex. Tel. 888 302 303, 502 375 285.

RURY nowe na słupy do wiat fi.114 II gat. za pół ceny 5,50 zł/kg. Maciejowice Stawex. Tel. 888 302 303, 486145069.

BLACHA akrylowa nowa biała, cena 50 zł/mkw. Maciejowice Stawex. Tel. 888 302 303, 48 6145069.

BLACHA czarna 12mm 1500x3000docinamy, cena 5,50 zł/kg. Maciejowice Stawex. Tel. 888 302 303, 25 6825794.

DESKI sosnowe 1 cal, 1,5 cala. Tel. 669 432 215.

BUDOWLANE
KUPIĘ

KUPIĘ DĘBY do wycięcia, Tel. 604 902 433.

DLA DZIECI
SPRZEDAM

WÓZEK dziecięcy głęboki ze spacerówką Multi Sports 600 zł. Fotelik samochodowy 200 zł. Krzesło do karmienia 50 zł. Niezniszczone po 1 dziecku. Tel. 507 533 143.

DLA DZIECI
ODDAM

ZJEŻDŻALNIA zewnętrzna, na podwórko, dla chłopca, w kolorze niebiesko - zielonym. Delikarnie uszkodzona, a także krzesełko drewniane + stolik drewniany, a także chodzik. Oddam za darmo. Dęblin. Nr tel. 668 725 348

ZWIERZĘTA
SPRZEDAM

ULE warszawskie zwykłe, kompletne z pszczołami. Ryki. Tel. 602 531 471.

INDYKI i czarne do hodowli . Tel. 794 347 507.

CIELAKI , okolice Ryk. Tel. 727 431 684.

KACZKI Dworki; 10 sztuk; cena 40 zł/szt.; okolice Sobolewa Tel. 735 266 005.

PROSIĘTA do dalszego chowu; waga ok 22 kg; mięsne; 7 sztuk; cena do uzgodnienia; Wola Korycka Tel. 509 624 674.

KOGUTY Liliputki; z 2021 roku; 10 sztuk; cena 30 zł/szt.; okolice Sobolewa Tel. 735 266 005.

KACZKI i kaczory. Tel. 783 525 405.

PAWIE 6 szt. w różnym wieku. Cena do uzg. Tel. 509 573 037.

JAŁÓWKA 3 mies. czerwona od dobrej krowy. Tel. 885 410 445.

TUCZNIK waga około 130 kg, karmione własnymi paszami, cena 6 zł. Okolice Ryk. Tel. 515 463 551.

JAŁÓWKA zacielona 6 miesięcy, duża ładna, okolice Ryk. Tel. 609 334 333.

OWCZAREK niemiecki długowłosy, suka 3 lata. okolice Ryk. Tel. 609 334 333.

JAŁÓWKA cielna. Tel. 608 675 199.

JAŁOŚKA mięsna brązowa, 2-tygodniowa. Cena 1.200 zł. Tel. 667 428 667.

BYCZKI dwa mięsne, miesięczne. Tel. 604 778 396.

KARPIA kroćkę z prywatnego stawu. Cena 19 zł za kg. Tel. 669 552 800.

KLACZ 20-miesiecy zimnokrwista kasztankę, 11 tys. Stężyca. Tel. 503 846 400.

ZWIERZĘTA
KUPIĘ

KROWA do opasu, może być z mlekiem dla kotów. Tel. 781 616 100.

PROSIĘTA w każdej wadze; najchętniej w okolicy - do 100 km od Garwolina; odbiór własny; proszę o kontakt Tel. 692 391 123.

CIELAKI do dalszego chowu od rolnika. Tel. 695 526 711 .

CIELAKI. Tel. 608 675 199.

RÓŻNOŚCI
SPRZEDAM

ŻYRANDOL pokojowy; na pięć żarówek; w kolorze starego złota plus małe mleczno-białe klosze; stan idealny; solidny, metalowy - nie plastik z marketu; cena 150 zł; Garwolin Tel. 787 186 466.

ZRĘBKA workowana 25kg, z drzewa liściastego, cena 8 zł. Tel. 507 961 290.

PODJAZD dla wózka inwalidzkiego, bardzo solidny; długość zjazdu 11 mb; cena 2.900 zł; okolice Garwolina Tel. 784 411 942.

STARA SIECZKARNIA; cena do uzgodnienia; okolice Garwolina Tel. 502 468 112.

WÓZEK inwalidzki stabilizacyjny,

RENTY / EMERYTURY
Odzyskujemy renty rodzinne, renty z tytułu niezdolności do pracy, emerytury, zaległe wynagrodzenia.
MOŻEMY CI POMÓC:
ul. Kazimierzowska 122
Siedlce
(naprzeciwko sądu)
ZADZWOŃ: 25 740 99 97 Dyskrecja GWARANTOWANA!

KLIMATYZACJA • WENTYLACJA
REKUPERACJA • POMPY CIEPŁA
WIERCENIE W BETONIE
(TECHNIKA DIAMENTOWA)
EUROCOLD SIENKIEWICZ
501 099 450
www.eurocold.pl

eprasa.pl fd40570398

P.P.H.U. DALEX
USŁUGI ZIEMNE
www.dalex-robotyziemne.ngb.pl
- wykopy, niwelacje, plantowanie
- załadunki, rozładunki
- transport wywrotkami
- usługi minikoparką, koparko-ładowarką i koparką
- sprzedaż piachu, żwiru
KRUSZYWO BETONOWE

P.P.H.U. DALEX
OGRODZENIA
- betonowe i panelowe
- słupki, podmurówki do siatek i paneli
- produkcja sprzedaż montaż
- furtki i bramy panelowe
SZAMBA KOMPLEKSOWO
kręgi przepusty i inne
wyroby betonowe
www.dalex-robotyziemne.ngb.pl
Ryki, Kazimierzyn 2
tel. 606 212 049

wielofunkcyjny, mało używany, składany, jak nowy, cena do uzg. Podebłocie. Tel. 667 495 008.

CHODZIK jezdny z siedzeniem i oparciem oraz hamulcami, nowy, Podebłocie. Tel. 667 495 008.

DREWNO opałowe różne gatunki. Ryki. Tel. 602 264 122, 535 079 866.

DREWNO opałowe różne gatunki. Tel. 691 312 727.

DREWNO opałowe i kominkowe. Tel: 787 022 688

RÓŻNOŚCI

KUPIĘ

DĘBINĘ, sosnę i jesion - na pniu lub ścięta. Tel. 503493002.

DESKI dębowe i jesionowe, sezonowane lub świeżo po przetarciu. Cena do uzgodnienia. Tel. 724 111 549.

DĘBY ścięte lub na pniu, okolice Nowodworu i Ryk, cena do uzgodnienia. Tel. 724 111 549.

AKORDEON kupię, uszkodzony stan obojętny, w rozsądnej cenie. Tel. 791 557 872.

PRACA

DAM

KIEROWCA kat. C+E transport nowych maszyn rolniczych, praca na stałe lub dorywczo, dobre warunki pracy i płatnicze, do ustalenia indywidualnie. Tel. 513 735 555.

ZATRUDNIĘ dorywczo do pomocy w ogrodzie, sprzątaniu gołębnika oraz zaplecza domowego. Tel. 513 735 555.

PRACA OD ZARAZ poszukuję pracowników ogólnobudowlanych, murarz tynkarz, prace wykończeniowe, mile widziane doświadczenie zawodowe , jak również osoby do przyuczenia, stawka do ustalenia zależne od umiejętności. Tel. 731 868 462.

ZATRUDNIĘ osobę z doświadczeniem w szyciu. Obowiązkiem będzie odszywanie wzorów nowych kolekcji oraz ewentualne poprawki w reklamacjach. Praca na miejscu w Łaskarzewie, tel. 602 345 417

STODOM z Derlatki zatrudni pracownika do składania i okuwania drzwi wewnętrznych. Oferujemy: umowę o pracę na pełen etat, praca w godz.: 7.00-15.00, przyuczenie do stanowiska. Kontakt: Stoń Bogdan, 502 360 458

STODOM z Derlatki zatrudni pracownika na stanowisko stolarz. Oferujemy: umowę o pracę na pełen etat, praca w godzinach 7.00-15.00, przyuczenie do stanowiska. Kontakt: Stoń Bogdan, tel: 502 360 458

ZATRUDNIĘ osoby do produkcji damskiego obuwia skórzanego. Wymagane doświadczenie oraz umiejętność pracy w zespole. Praca w Łaskarzewie, możliwość zapewnienia zakwaterowania. Tel. 602 345 417

PRACOWNIKÓW budowlanych, murarzy i monterów płyt gipsowych do pracy w Danii; bez nałogów; początek pracy od kwietnia tego roku Tel. 727 724 944.

ZATRUDNIĘ JAKO POMOCNIKA do pracy w gospodarstwie rolnym. Bazanów Stary. Tel. 661 589 493.

DAM PRACE w domu od zaraz, pranie sprzątanie, energiczna pracowita pani, najlepiej z okolic, mieszkam w Gminie Miastków Kościelny. Tel. 572 672 214.

PRACA w Gospodarstwie ogrodniczym, praca dorywcza na tydzień jako konserwator gospodarczy przy tunelach foliowych. Okolice Garwolina. Tel. 694 146 230.

SZUKAM kierowcy sprzedawcy na sklep. Tel. 507 010 084

ZATRUDNIĘ mechanika samochodowego, na umowę o pracę, mile widziane prawo jazdy kat. C+E, ale nie jest to warunek konieczny. Tel: 502 361 654

ZATRUDNIĘ brukarza, pomocnika brukarza, praca Żelechów i okolice. Stawka 25-30 zł. Możliwość zakwaterowania. Tel: 501 749 332

ZATRUDNIĘ elektryka, pomocnika elektryka. Wymagania: znajomość instalacji elektrycznych i teletechnicznych, wykształcenie techniczne. Tel: 511 483 828, e-mail: biuro@impotronic.com.pl

ZATRUDNIĘ młodą osobę do prac przy instalacjach teletechnicznych. Praca przy rozciąganiu i układaniu kabli elektrycznych, teletechnicznych, światłowodowych. Nie wymagamy doświadczenia. Tel: 511 483 828

USŁUGI

BALUSTRADY ZE STALI NIERDZEWNEJ. Tel. 504 345 000.

ZŁOTA RĄCZKA Artur - bieżące naprawy domowe, małe i duże remonty, podłączanie urządzeń elektrycznych, gazowych i sanitarnych, poddasza, elewacje, glazura, terakota, instalacje elektryczne i hydrauliczne, malowanie agregatem, uprawnienia SEP. Tel. 501 038 391.

USŁUGI: Wycinka drzew i krzewów itp. Koszenie zieleni i nieużytków. Prace ogrodowo-podwórkowe. Drobne naprawy i remonty. Tel. 500 463 989.

USŁUGI remontowo-wykończeniowe: układanie glazury, gipsowanie, malowanie, adaptacja poddaszy, zabudowy z płyt k-g, układanie płytek i paneli, gładzie, wolne terminy, wycena gratis. Tel: 516 364 338

KRET. Przeciski pod drogami, kostką, przyłącza, fi65, technologie bez wykopowe do przyłączy energetycznych, przyłączy światłowodowych, przyłączy wodnych, przyłączy gazowych. Tel: 511 483 828

PRACA magisterska licencjat profesjonalna pomoc. Tel: 662 763 765, e-mail: twojmgr@interia.pl

DOCIEPLENIA budynków, elewacje - tynki ręczne i natryskowe. Mycie, odgrzybianie i malowanie elewacji. Podbitki i montaż parapetów. Tel: 570 142 800

DOCIEPLENIA budynków, elewacje - tynki ręczne i natryskowe. Mycie, odgrzybianie i malowanie elewacji. Podbitki i montaż parapetów. Tel: 570 142 800

OFERUJĘ usługi hydrauliczne: instalacje centralnego ogrzewania, instalacje wodno-kanalizacyjne, biały montaż, montaż kotłów gazowych i węglowych, zapraszam do współpracy InstalRob Robert Fiutak, tel: 513 549 147

15 lat doświadczenia, wysoki standard, układanie glazury, terakoty, gresu, kamienia. łazienki kompleksowo, kompleksowe wykończenia mieszkań. Tel. 500 696 573

DEKON
OKNA DRZWI BRAMY

OFERUJEMY: okna PCV, drzwi wew. i zew., bramy garażowe, drzwi stalowe, rolety, plisy, moskitiery, parapety wew. i zew., najwyższa jakość w najniższej cenie. Garwolin, ul. Kościuszki 48B. Tel: 513 307 104

Powiatowy Urząd Pracy w Rykach w dniu 7.03.2022 r. dysponuje następującymi ofertami pracy:

- doradca do spraw odszkodowań
- doradca klienta
- elektromechanik
- fizjoterapeuta
- instruktor do spraw muzyki
- lakiernik- malarz
- monter konstrukcji stalowych
- monter mebli
- operator koparko - ładowarki/koparki
- pielęgniarka
- pracownik obróbki skrawaniem
- prasowaczka
- robotnik gospodarczy
- samodzielny specjalista ds. HR
- sortowacz surowców wtórnych
- spawacz
- spawacz metodą TIG
- specjalista do spraw zakupów
- sprzedawca
- ślusarz
- technik prac biurowych

Więcej informacji można uzyskać u pośredników pracy lub pod numerem telefonu (81) 865-33-46 lub (81) 865-33-48.

Sprawozdanie BDO
~~300~~ zł
od ręki za 200 zł
netto FV

SPRAWOZDANIE BDO za 2021 wykonam, obliczę opłaty środowiskowe, dojadę lub zrobię zdalnie. Firma z doświadczeniem, ponad 150 firm obsłużonych z zakresu BDO. Tel. 511 916 147

NIE masz czasu wywieść zbędnego złomu? Podjadę, posprzątam za darmo. Przy większej ilości zapłacę, do uzgodnienia warunki. Tel: 503 921 759

ODBIÓR elektro śmieci wszelkiego typu zużyty sprzęt AGD oraz RTV taki jak radia, zużyte telefony, elektronarzędzia, komputery, pralki, zmywarki, kuchenki, duże i małe AGD. Tel: 796 894 196

ZAJMUJEMY się myciem i malowaniem dachów, elewacji, kostki brukowej. Zapraszam do wyceny również online. Alpin-Graf, tel. 506 734 425

USUWANIE wgnieceń z karoserii samochodowej naprawy aut po gradobiciu, szkodach parkingowych. Maciejowice. Tel. 505 254 409.

SOLIDNE malowanie dachów, wymiana orynnowania, malowanie elewacji domów. Tel. 518 746 036.

ANTENY RTV-SAT montaż anten satelitarnych i naziemnych, sprzedaż urządzeń i okablowania, montaż anten satelitarnych i DVB-T, zbiorcze systemy antenowe. Tel: 511 483 828

TOWARZYSKIE

POZNAM panią. Wolny, niezależny bez zobowiązań i nałogów pozna panią niepaląca, średniej budowy, proszę dzwonić po 19. Tel. 609696311.

ODDAM

ZA DARMO

KOMPUTER stacjonarny oddam. Ryki. Tel. 600 501 739.

SKUP BYDŁA I CIELĄT
KONKURENCYJNE CENY
- byki - jałówki - krowy
wysyłam na export
ODBIÓR Z GOSPODARSTWA W KAŻDEJ KONDYCJI
PŁATNOŚĆ GOTOWKĄ LUB SZYBKIM PRZELEWEM
tel. 519 136 146, 506 385 510

KUPIĘ ZBOŻE
506 550 274
Pomoc w załadunku, podajnik ślimakowy

SKUPUJEMY KONIE
w każdej kondycji
Szybka płatność - dwa dni
519 136 146
506 385 510

SPRZEDAŻ
NAWOZÓW I WĘGLA
SKUP ZBÓŻ
WITAMINY, PASZE, CEMENT, WAPNO
tel. 600 137 857
GRABÓW SZLACHECKI 96
Waga 20 t elektroniczna
TRANSPORT HDS

SKUP ZBÓŻ
owies, jęczmień, pszenica, groch, pszenżyto
możliwość odbioru
tel. 519 136 146

KUPIĘ
ZBOŻA PASZOWE I KONSUMPCYJNE:
jęczmień, żyto, pszenicę, pszenżyto, owies
- KAŻDEJ JAKOŚCI
Zapewniam transport i odbiór z gospodarstwa
Płatne po załadunku
518 048 715

SKUP ZBOŻA
- żyto - owies
- pszenżyto - i inne
Magazyn Żelechów
lub odbiór z gospodarstwa
tel. 508 151 622

SKUP ZBOŻA
żyto
pszenżyto
owies
Magazyn Wola Żelechowska
lub odbiór z gospodarstwa
tel. 507 663 425

SKUP ZBÓŻ
AGRO SKUP
- najwyższe ceny w regionie
- odbiór samochodami z pompą
- odbiór bezpośrednio z pola
- możliwość przechowania zboża w magazynie
724 435 968
665 188 425

KRZYŻÓWKA z HASŁEM

Litery z pól ponumerowanych od 1 do 17 utworzą rozwiązanie niniejszej krzyżówki

Strona Rozrywkowa 9/2022

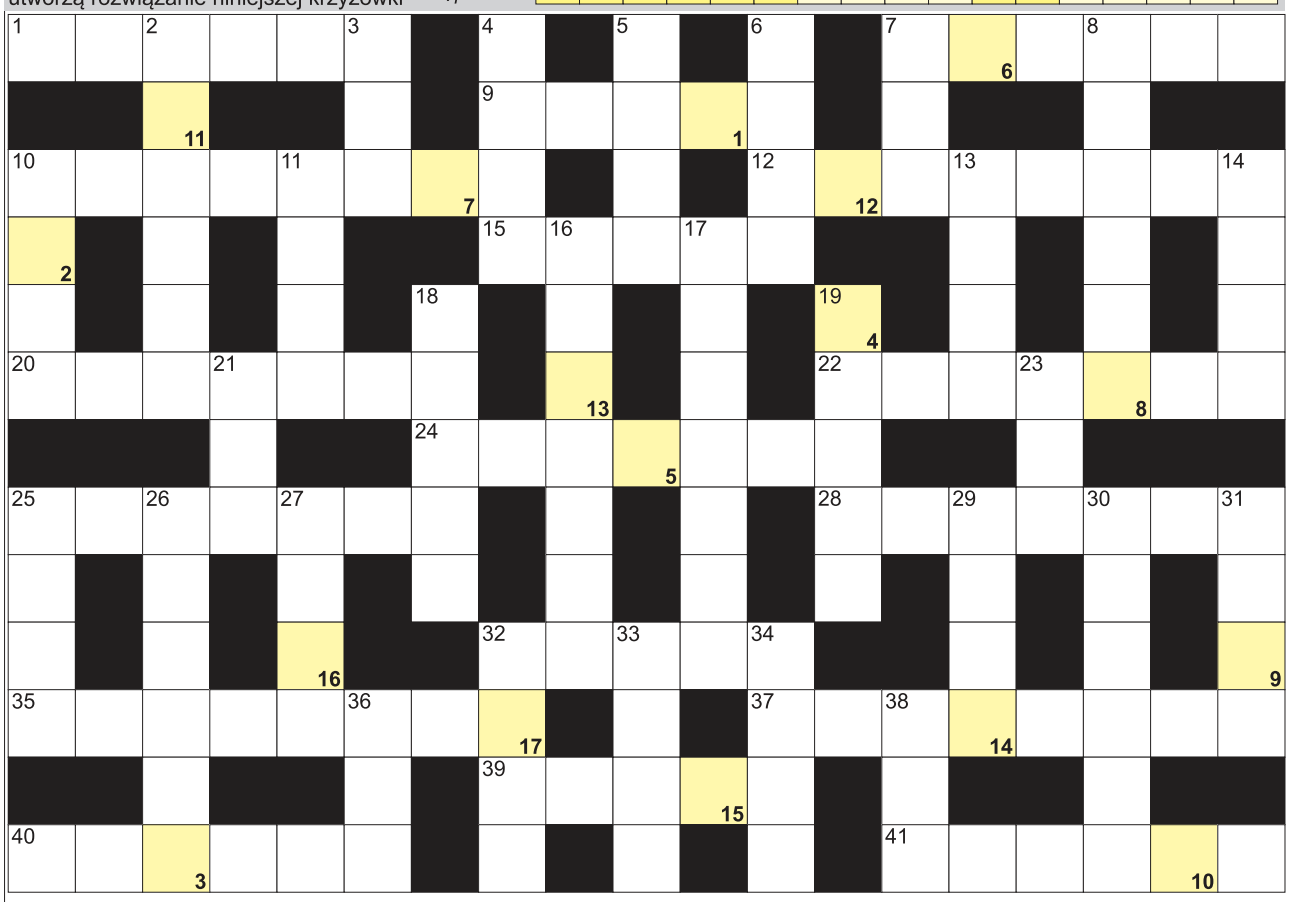

POZIOMO: 1) napisał "Pięknych dwudziestoletnich"; 7) tytułowy Marek z powieści Niziurskiego; 9) wyspa z wulkanem Erebus; 10) najwyższy szczyt Turkmenistanu; 12) człowiek przenoszący zarazki; 15) Jadwiga, Miss Polonia 1994; 20) grecki bóg śmierci; 22) kraj Wołodymyra Zełenskiego; 24) rozprawa naukowa inaczej; 25) stolica Brandenburgii; 28) pantera, leopard; 32) dawny japoński wojownik, szpieg; 35) duszpasterz i zakonnik; 37) stolica Bermudów; 39) Południowa z Seulem; 40) kapitan statku rybackiego; 41) Clooney, aktor amerykański. **PIONOWO:** 2) Monk, serialowy detektyw; 3) kuzynka pszczoły; 4) dawny niemiecki hrabia; 5) Joanna dla bliskich; 6) udziela kredytów; 7) startowy na lotnisku; 8) Tanaka, dawny premier Japonii; 10) gaz o symbolu N; 11) płaska część stołu; 13) dawny Hiszpan; 14) szkło powiększające; 16) podnośniki samochodowe; 17) humor, samopoczucie; 18) dychawica oskrzelowa; 19) pojemnik na gaz; 21) Szalom, autor "Boga Zemsty"; 23) francuska agencja prasowa; 25) płynie w gniazdku; 26) sąsiad Polski; 27) nie mało; 29) przepływa przez Palembang; 30) najjaśniejsza gwiazda w Wolarzu; 31) niezbędny do oddychania; 32) grecka bogini nocy; 33) prąd, tendencja w sztuce; 34) kapitan z powieści "Moby Dick"; 36) na plecach Świętego Mikołaja; 38) inaczej o czarodzieju.

Sprawdź się w Naszym SUDOKU:

Wypełnij poniższe diagram 9×9 w taki sposób, aby w każdym wierszu, w każdej kolumnie oraz w każdym z dziewięciu pogrubionych kwadratów 3×3 znalazło się po jednej cyfrze od 1 do 9:

4	1	5		7	8	2		9
	6			2	9	5		
					1	4	7	
3				4	5			2
			1				5	
		7		3			9	
6	7		9			1	3	
	4	9		1	3		2	
	3	1	2	5				6

			5	7				
			9		3		4	
7	5				2			
		2			4		7	
1	8					4	2	
								1
8	2			9			1	3
6	4		3		8		5	7
5		1			6			

BAŚKA z HASŁEM

Litery z pól z kropką czytane rzędami, utworzą rozwiązanie:

Strona Rozrywkowa 9/2022

Na diagramie poniżej ujawniliśmy wszystkie samogłoski "U". Miejsce wpisu haseł do odgadnięcia. Rozwiązaniem jest hasło z pól oznaczonych kropką - czytanych rzędami.

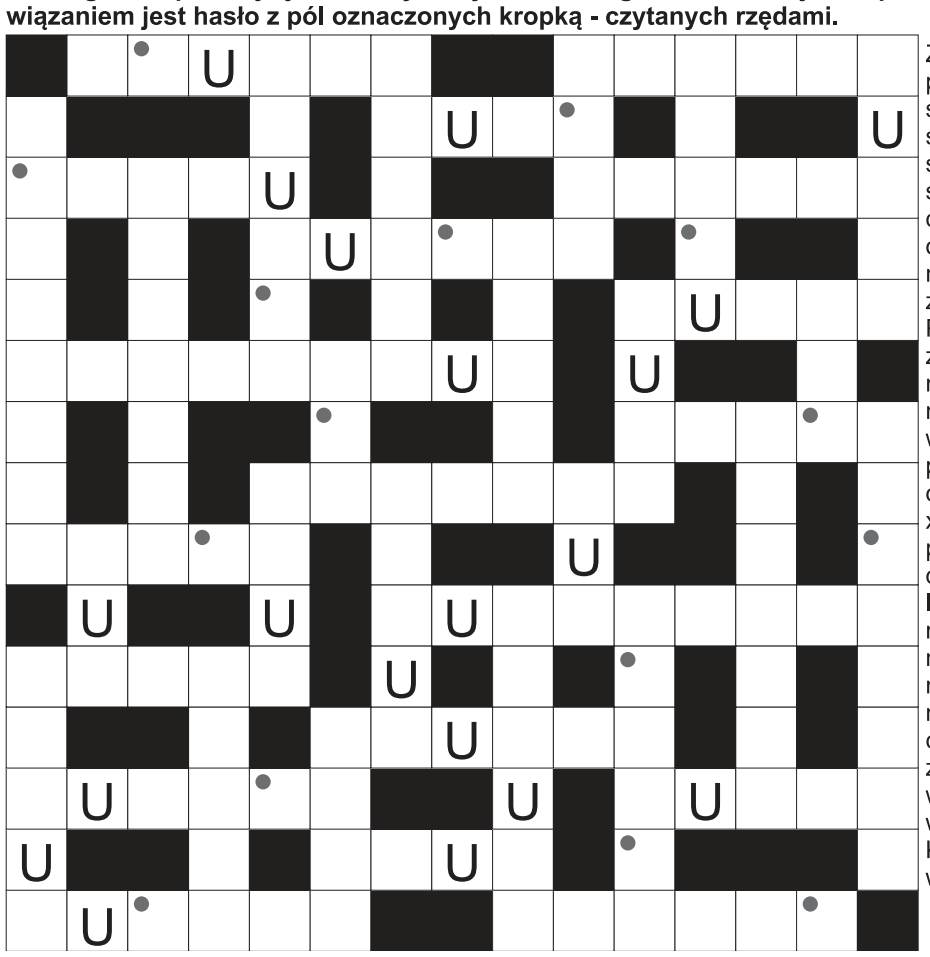

Zbiera się na mleku; dziury w prawie lub w pamięci; pierwiastek Lu; nie radosny; legendy skandynawskie krócej; płaca od sztuki; lekcja na uniwersytecie; średnia szkoła zawodowa; urzędnik na czele miasta; jedyna opera Paderewskiego; wprawa nabyta praktyką; mały koń; ciężar ciała; kropla krwi do badań; Paganini, słynny skrzypek; książka ze zdjęciami; dawniej o górniku; Urania lub Erato, bogini; nawierzchnia boiska; pocztowe w klaserze; trucizna na gryzonie potocznie; Gs dla fizyka; większy od morza; Reeves, aktor z Matrixa; Capote, pisarz amerykański; pierwiastek Am; kaczan kukurydzy inaczej; rzeka w Weronie; Iliescu, były prezydent Rumunii; rzemieślnik od stawiania pieców; nakrycie na stół; św. patron internetu; inaczej zamki błyskawiczne; korekta, upiększenie zdjęcia; cukier mlekowy; średniowieczna złota lub srebrna moneta; największy stan Brazylii; pierwiastek Er; największe miasto Kamerunu; chroniła rycerza w walce; ojciec chrzestny kiedyś.

Rozwiąż krzyżówkę i wygraj nagrodę

Rozwiązanie krzyżówek z gazety nr 8/2022: GÓRNA KOMORA ŁĄCZA (krzyżówka), PODAŁ PÓŁ BUŁKI (Jolka). Nagrodę ufundowaną przez Studio Druku w Rykach otrzymują: Katarzyna Bieńczak z Korzeniowa i Katarzyna Falkiewicz ze Swat. Serdecznie gratulujemy i zapraszamy do redakcji przy ul. Szkolnej 1 w Rykach po odbiór vouchera.
Na rozwiązanie krzyżówki z gazety nr 10/2022 czekamy do 18 marca 2022 roku. Hasła krzyżówek należy wpisać na kuponie poniżej i wycięty blankiet dostarczyć do naszej redakcji lub wrzucić do skrzynki kontaktowej. Adresy znajdziecie w stopce na stronie drugiej.

KUPON - TG nr 10/2022

hasło krzyżówka: .....

hasło Jolka: .....

imię i nazwisko: .....

adres: .....

eprasa.pl fd40570398

Sponsorem nagrody jest:

studio druku

WYDRUKI ARTYSTYCZNE
ODBITKI FOTO
REPRODUKCJA ZDJĘĆ

Ryki, ul. Szkolna 1, tel. 508 823 563

» MISTRZOSTWA POLSKI W KLASYCZNYM WYCISKANIU SZTANGI LEŻĄC

Dwa złota i dwa srebra siłaczy Tura

Tomasz Kryczka wśród juniorów i Krzysztof Kuchnio w rywalizacji weteranów zdobyli złote medale w Mistrzostwach Polski w wyciskaniu sztangi klasycznym

Tomasz Kryczka (złoty medal), Paweł Naduk (trener) i Paulina Naduk (srebro)

Klasyczne wyciskanie sztangi, to konkurencja, w której zawodnicy rywalizują bez specjalnych koszulek uciskowych. Na zawody do Warszawy z Tura Ryki pojechała czwórka zawodników - Tomasz Kryczka i Paulina Naduk, którzy startowali w kategorii juniorów oraz Ryszard Bieńczyk i Krzysztof Kuchnio w rywalizacji weteranów.

- *W zawodach wystartowała rekordowa liczba zawodników, bo aż 240* - mówi Paweł Naduk, trener Tura Ryki. - *Tak duża liczba startujących była pewnym zaskoczeniem, bowiem dość znacznie wzrosła opłata startowa ze 150, na 250 złotych. Jednak widać, że wielu zawodników przyjeżdża na własny koszt, żeby tylko wystartować. Jeżeli chodzi o naszych zawodników, to Paulina Naduk wywalczyła srebrny medal, chociaż mogło być lepiej. Znakomicie spisał się Tomasz Kryczka, który zmienił kategorię wagową na wyższą. I mimo, że był zdecydowanie najlżejszy, to i tak wygrał w swojej kategorii, a po przeliczeniu stosunków wyciśniętego ciężaru do wagi ciała, okazało się, że był najlepszy wśród juniorów do 18 lat.*

Dobrze w rywalizacji weteranów spisali się Ryszard Bieńczyk i Krzysztof Kuchnio.

- *Ryszard Bieńczyk walczył w kategorii do 74 kg. Osiągnął wynik 97,5 kg i zajął drugie miejsce w swojej kategorii wiekowej* - mówi Paweł Naduk. - *Krzysztof Kuchnio rywalizował w kategorii do 83 kg i z wynikiem 115 kg wywalczył złoty medal. Z Warszawy wracamy z czterema medalami, co jest znakomitym wynikiem naszego klubu. Cieszy zwłaszcza znakomity występ Tomka Kryczki, który czyni stałe postępy i nawet zmiana kategorii wagowej mu nie przeszkodziła w osiągnięciu dobrego wyniku.*

(awf)

Weterani Tura Ryki z medalami MP - srebrny Ryszard Bieńczyk i złoty Krzysztof Kuchnio

Piłkarskie sparingi

RUCH RYKI (KLASA „O")

Przygotowujący się do rundy wiosennej piłkarze Ruchu na przełomie lutego i marca rozegrali 3 mecze kontrolne. Po rundzie jesiennej sytuacja Ruchu jest nieciekawa - 13 miejsce, czyli blisko strefy spadkowej. Jesienią Ruch zdobył 13 punktów, ale jeżeli podopieczni trenera Sebastiana Kozdroja chcą poważnie myśleć o pozostaniu w „okręgówce", to muszą zdecydowanie lepiej punktować. Szkoleniowiec Ruchu obecnie przebywa na zwolnieniu, a jego obowiązki tymczasowo przejął Mariusz Nastalski. Pierwszy mecz ryczanie rozegrają 19 marca na własnym boisku, a ich rywalem będzie Garbarnia Kurów. Jesienią w Kurowie było 2:1 dla Ruchu.

AMATOR LEOPOLDÓW/ ROSOSZ (KLASA A)

Piłkarze Amatora po rundzie jesiennej zajmują 5 miejsce mając na swoim koncie 25 punktów, czyli tyle samo, co wyprzedzające ekipę Wojciecha Kryczki zespoły: Żyrzyniaka i Cisów Nałęczów. Wiosną drużyna z Leopoldowa i Rososzy spróbuje powalczyć o miejsce na podium. Problemem drużyny są bramkarze - Marek Świętochowski wyjechał za granicę, a Piotr Warowny ma nieco mniej czasu z powodów osobistych.

(awf)

SPARINGI

21 lutego

Ruch Ryki	1
Proch Pionki	4

Gol dla Ruchu: Bartłomiej Bułhak
Ruch: Troshupa - Nastalski, Jędrzejewski, Oleksiuk, Woźniak, Piotrowski, F. Kryczka, Gąska, Rafeld, Darnia, Bułhak oraz Bukowski, M. Głodek, Krupiński, Mróz

26 lutego

Ruch Ryki	3
Polesie Kock	3

Gole: Marcel Gałązka 1, Szymon Rafeld 1, Bartłomiej Bułhak 1
Ruch: Troshupa - Nastalski, Jędrzejewski, Oleksiuk, Woźniak,Kuchnio, K. Głodek, Gąska, Rafeld, Gałązka, Bułhak oraz Bukowski, M. Głodek, Krupiński, Piotrowski, F. Kryczka

6 marca

Ruch Ryki	1
Gryf Policzna	3

Gol: Damian Darnia
Ruch: Troshupa - Nastalski, Jędrzejewski, Oleksiuk, Długaszek, Kuchnio, Gałązka, Gąska, Rafeld, Darnia, Bułhak oraz F. Kryczka, M. Głodek, Krupiński, Mateńka, Wasilewski

20 lutego

Amator L/R	2
Czarni Dęblin	2

Gole dla Amatora: Przemysław Polak 1, Dominik Soból 1

27 lutego

Amator L/R	1
Bad Boys Zastawie	2

Gol: Przemysław Polak

6 marca

Amator L/R	3
Zryw Sobolew	5

» PIŁKA NOŻNA - MAZOWSZE STĘŻYCA (A KLASA)

Zmiana pokoleń w Mazowszu

Mariusz Utnicki ponownie objął drużynę seniorów Mazowsza Stężyca po niespodziewanej rezygnacji Dawida Paczki

Mariusz Utnicki powrócił na ławkę trenerską Mazowsza Stężyca

Mazowsze po rundzie jesiennej zajmuje 7 pozycję z dorobkiem 17 punktów. Z jednej strony to wysoka lokata, ale z drugiej to tylko 7 punktów przewagi nad strefą spadkową.

- *Po odejściu Dawida Paczki nie było chętnych na objęcie drużyny seniorów Mazowsza, więc po namowach z Zarządu zdecydowałem się ponownie poprowadzić ten zespół* - mówi Mariusz Utnicki. - *Z tego co wiem były zapytania do kilku innych trenerów, ale oni się nie zgodzili, więc... Dlaczego podjąłem taką decyzję? Bo to jest mój klub, w którym grałem od zawsze, trenowałem grupy młodzieżowe i seniorów. Po prostu nie mogłem dopuścić, żeby ten klub upadł, żeby przestał istnieć. Niestety, to wszystko szło w złym kierunku. Było coraz mniej ludzi na treningach, po prostu źle to wyglądało.*

Trener Dawid Paczka niespodziewanie zrezygnował z pracy w Mazowszu.

- *Z tego co wiem, to po prostu zostawił klucze i... to wszystko* - mówi Mariusz Utnicki. - *Na dobrą sprawę nie było jakiegoś przekazania zespołu. Zadzwonił do mnie Jakub Pietrzak, dyrektor sportowy Mazowsza, i zapytał czy podejmę się prowadzenia drużyny.*

Jakie zmiany czekają drużynę ze Stężycy? Czy będą duże zmiany kadrowe? Trener Utnicki zapowiada rewolucję kadrową.

- *Do drużyny dołączyło kilku młodych zawodników, których wcześniej trenowałem w grupach młodzieżowych, a którzy w pewnym momencie przeszli do Orlika Dęblin* - mówi trener Utnicki. - *Teraz wracają do Stężycy. Będziemy się starali odmłodzić zespół i mam nadzieję, że to będzie z korzyścią dla Mazowsza. Nie ukrywam, że mimo wysokiej pozycji w tabeli, to naszym głównym zadaniem będzie utrzymanie Mazowsza w A klasie oraz ogrywanie młodych graczy. Wierzę, że już w następnym sezonie będziemy walczyć o czołowe miejsca w tej klasie rozgrywkowej. Na razie chcemy się jak najlepiej przygotować do rundy wiosennej.*

Adam W. Faluszczak

SPARINGI

24 lutego

Zryw Sobolew	5
Mazowsze Stężyca	2

Gole dla Mazowsza: Radosław Szydlik 1, zawodnik testowany 1
Mazowsze: G. Grzebalski - Skóra, Filiks, Grudziecki, Czuba, Reda, Mariusz Utnicki, Zawodnik Testowany 1, Turbak, Bieryło, Szydlik oraz K. Majek, Zawodnik Testowany 2

27 lutego

SKS Leokadiów	3
Mazowsze Stężyca	3

Gole: Mateusz Utnicki 1, Zawodnik Testowany 1 - 1, Zawodnik Testowany 2 - 1
Mazowsze: G. Grzebalski - Filiks, Skóra Mariusz Utnicki, Turbak, Reda, Zawodnik Testowany 1, Mateusz Utnicki, Reda, Bednarczyk, Zawodnik Testowany 2, Bieryło oraz Zawodnik Testowany4, Śmigielski

6 marca

Unia Wilkołaz	2
Mazowsze Stężyca	4

Gole: Krzysztof Bednarczyk 1, Zawodnik Testowany 1 - 1, Zawodnik Testowany 2 - 1, Zawodnik Testowany 3 - 1
Mazowsze: G. Grzebalski - Skóra, Reda, Mariusz Utnicki, Zawodnik Testowany 1, Mateusz Utnicki, Klimek, Zawodnik Testowany 2, Zawodnik Testowany 3, Chlaściak, Bednarczyk oraz Zawodnik Testowany 4, Zawodnik Testowany 5, Zawodnik Testowany 6, K. Majek

NASTĘPNY MECZ

Legion Głowaczów - Mazowsze Stężyca (14.03)

eprasa.pl fd4

» AMATORSKA LIGA SIATKÓWKI POD PATRONATEM STAROSTY RYCKIEGO

LAW Dęblin jubileuszowym mistrzem

Uczestnicy, sędziowie oraz goście XX finału ALS w Rykach

Zespół LAW Dęblin wygrał 3:1 w setach z AWP Development i został mistrzem XX edycji Amatorskiej Ligi Siatkówki w Rykach

W mecz o trzecie miejsce Set Górzno po rozegraniu pięciu setów pokonał FK KKS Kozienice.

To były mecze godne finału. Oba spotkania stały na wysokim poziomie. Każdy kibic obecny na sali Zespołu Szkół Zawodowych nr 2 w Rykach mógł z podziwem oglądać siatkarskie umiejętności zawodników z finałowej czwórki zespołów.

KOZIENICE JUŻ BYŁY W OGRÓDKU

Set Górzno w historii ALS zajmował miejsca na wszystkich trzech stopniach podium. FK KKS w poprzednim sezonie rywalizację zakończył na 6 miejscu. Po wygraniu pierwszej partii Set przegrał dwie kolejne i był blisko porażki. Tym bardziej, że w czwartym secie Kozienice przez cały czas miały dwupunktową przewagę. I tak aż do stanu 23:21. Wtedy do akcji wkroczył najlepszy tego dnia zawodnik z Górzna Marcin Banaszek. Trzema bezbłędnymi atakami doprowadził do stanu 24:23 dla swojego zespołu, a punkt kończący seta zdobył Mariusz Mucha i było 2:2. O zwycięstwie miał zdecydować tie break. W nim toczyła się walka punkt za punkt. W KKS-ie prym wiódł Adam Jeziorowski. Jednak ostatnie zdanie należało do byłych mistrzów ALS z Górzna, którzy wygrali piątego seta i zdobyli trzecie miejsce.

POZIOM II LIGI

- Nie ukrywam, że jestem pod wrażeniem umiejętności zawodników i poziomu finału - mówi Dariusz Szczygielski, starosta powiatu ryckiego. *- Niewątpliwie szczególne wrażenie zrobił na mnie zawodnik z numerem dziesięć w drużynie LAW-u (*Karol Janczewski - przyp. aut.*). Na pewno poziom meczu nie był amatorski, choć liga ma w nazwie amatorska. Moim zdaniem, to poziom może nawet II ligi. Mam nadzieję, że w przyszłym roku wznowi rywalizację ALS Kobiet, a finał zostanie rozegrany w nowej hali w Rykach.*

I trudno się nie zgodzić z patronem ALS-u, jeżeli chodzi o poziom tegorocznego finału Ligi. Starcie LAW-u z AWP było mistrzowskim popisem obu ekip. Podobnie, jak w półfinale prawie bezbłędny w ekipie ze Szkoły Orląt był Karol Janczewski. Bardzo dobre spotkanie rozegrał też Kamil Więsek. Lotnicy latali wysoko i skutecznie blokowali. A Development? Zagrał dobrze. Może trochę poniżej oczekiwań. Gdy na boisko wszedł Dariusz Gogacz ich gra znacznie się ożywiła. Efektem była wygrana w trzeciej partii. Jednak w ogólnym rozrachunku przegrali po czterech setach i po bardzo ciekawym meczu.

- Od samego początku przeciwnik był bardziej skuteczny, lepiej bronił i kontrował - mówi Piotr Jaśkowski, zawodnik AWP Development. *- W 3 secie udało się ich troszkę postraszyć i w połowie czwartego seta po cichu liczyliśmy, że uda się doprowadzić do tie breaka. Jednak chłopaki z LAW-u szybko się otrząsnęli i od stanu 12:9 w czwartej partii już w pełni kontrolowali mecz do końca.*

- To był dobry mecz - mówi Robert Tałaj, trener LAW Dęblin. *- Wysoka koncentracja zespołu, duża dyscyplina na zagrywce, zredukowane błędy własne do minimum. Wysoka dyscyplina w taktyce. Przy jeszcze odrobinie skuteczniejszej grze mogliśmy wygrać nawet bez straty seta. Dla mnie świetnie kierował grą mój rozgrywający.*

Mariusz Nastalski

WYNIKI

Mecz o 3 miejsce

Set Górzno	**3**
FK KKS Kozienice	**2**

(25:21, 12:25, 19:25, 25:23, 16:14)

Set: Łukasz Bogusz, Marcin Banaszek, Mariusz Mucha, Arek Chmielak, Mateusz Figelski, Marcin Woźniak, Filip Ziomek, Sebastian Matysiak, Marek Poświata, Michał Sekuła

FK KKS Kozienice: Robert Skórnicki, Sebastian Wanat, Rafał Gogacz, Piotr Tomczak, Piotr Drab, Andrzej Adamczyk, Marcin Kwiatkowski, Adam Jeziorowski, Michał Gogacz, Michał Żylak, Kacper Orzechowski, Piotr Siek, Paweł Lis

Finał

LAW Dęblin	**3**
AWP Development	**1**

(25:20, 25:21, 20:25, 25:20)

LAW Dęblin: Michał Kowalski, Jakub Żelazowski, Marcin Oberda, Jacek Sałajczyk, Sebastian Tałaj, Robert Tałaj, Karol Janczewski, Kamil Więsek, Kamil Kłos, Przemysław Mazurek, Mateusz Stasiak, Jakub Zwierzchowski, Piotr Jarecki, Szymon Bogacz

AWP Development: Michał Fotyga, Krzysztof Popis, Mateusz Adamiec, Michał Erbel, Dariusz Gogacz, Szymon Sankowski, Tomasz Potyra, Piotr Jaśkowski, Marcin Przybysz, Tomasz Busz, Łukasz Przybysz

PODZIĘKOWANIA

Z okazji XX edycji ALS organizatorzy dziękują: starostom powiatu ryckiego za patronat nad rozgrywkami - Stanisławowi Jagielle (w latach 2010-2018) i Dariuszowi Szczygielskiemu (2018-2022); Grzegorzowi Kapuście, radnemu sejmiku województwa lubelskiego za patronat nad ALS Kobiet w latach 2010-2021; Ryszardowi Rozborskiemu i Halinie Łysoń, dyrektorom ZSZ nr 2 w Rykach oraz Mariuszowi Grzelakowi, dyrektorowi LO w Rykach za udostępnienie sal gimnastycznych oraz Jerzemu Pyzie, prezesowi Spółdzielni Mleczarskiej w Rykach za ufundowanie nagród.

Piloci śmigłowców najlepszymi siatkarzami

Karol Janczewski (LAW Dęblin) i Michał Fotyga (AWP Development) zostali wybrani najlepszymi zawodnikami XX edycji Amatorskiej Ligi Siatkówki w Rykach. Obaj na co dzień są pilotami śmigłowców Wojska Polskiego

Janczewski i Fotyga w poprzednich edycjach grali w drużynie Lotniska Dęblin. W XX edycji ALS ich siatkarskie drogi się rozeszły. Ten drugi wraz z Mateuszem Adamcem i Piotrem Jaśkowskim, również byłymi siatkarzami Lotniska stanowili trzon zespołu AWP Development.

Karol Janczewski

Michał Fotyga

ZAGRALIŚMY PERFEKCYJNIE

- Finał nie był łatwy, chociaż spodziewałem się większych trudności w pokonaniu AWP. Mieliśmy w pamięci nasz poprzedni, zacięty bój. W finale rywale mieli mocniejszy skład, a to wskazywało na większe wymagania. Oni nie grali gorzej niż poprzednio, może nawet lepiej, ale my tym razem zagraliśmy perfekcyjnie. Właściwie wychodziło nam wszystko: blok, zagrywka, odbiór - mówi Karol Janczewski. *- Ta liga jest bardzo wymagająca. W fazie zasadniczej teoretycznie jest łatwiej, ale za to półfinały i finał, to już jest wysoki poziom. W zasadzie na tym etapie walczy się o każdą piłkę i nie ma wygranych 3:0.*

Z Michałem Fotygą, graliśmy kiedyś razem w Lotnisku. Teraz byliśmy po dwóch stronach siatki. Nie psuje to w żaden sposób naszych relacji koleżeńskich. To tylko sportowa rywalizacja. W lataniu też nie rywalizujemy. On lata trochę większymi maszynami niż ja. Cieszę się z wyróżnienia dla niego, jak i dla mnie - dodaje zawodnik LAW Dęblin.

ZAWIODŁO KILKA ELEMENTÓW

- Oczywiście ja i mój zespół liczyliśmy na zwycięstwo. Po przegranym meczu 2:3 w fazie zasadniczej tym razem chcieliśmy się zrewanżować ekipie LAW-u. Nie udało się, bo w naszej grze zawiodło kilka elementów. Przede wszystkim popsuliśmy zbyt wiele zagrywek. Mieliśmy też duże problemy z odbiorem i wyszło, jak wyszło - mówi Michał Fotyga. *- W porównaniu z poprzednią edycją, w której grałem w drużynie Lotniska Dęblin, muszę powiedzieć, że poziom ligi wzrósł. Finałowa czwórka to ekipy z naprawdę dużymi umiejętnościami. Z Karolem Janczewskim, który tak jak ja został MVP turnieju rywalizujemy tylko na boisku. W życiu prywatnym jesteśmy kumplami. Mamy wspólną pasję, która jest jednocześnie naszą pracą - to latanie helikopterami. Jeżeli chodzi o siatkówkę i rozgrywki ALS, to za rok być może ja polecę na wyższy stopień podium niż on. Teraz gratuluję mu i jego drużynie wygranej* - dodaje zawodnik AWP Development.

turyki.pl fd4931b33

Trener i Sportowiec Roku 2021 w powiecie ryckim

Szok, brak słów, radość i duma - to uczucia, które towarzyszyły zwycięzcom XXI Plebiscytu Twojego Głosu na Sportowca i Trenera Roku w powiecie ryckim

26 lutego przedstawiliśmy laureatów dwudziestej pierwszej edycji naszego Plebiscytu - Dziesiątkę Sportowców, Piątkę Trenerów i Piątkę Juniorów oraz laureatów w kategoriach Eksportowy Sportowiec i Nagroda Fair Play Twojego Głosu. Co pamiętają zwycięzcy poszczególnych kategorii z chwili, kiedy usłyszeli, że... no właśnie, że wygrali. Przedstawiamy wrażenia Emilii Kołomańskiej, Sportowca Roku 2021 i Krystiana Filipka, Trenera Roku 2021.

Emilia Kołomańska

Krystian Filipek

CAŁKOWICIE ZANIEMÓWIŁEM

- Pierwszy szok podczas Gali Sportu Twojego Głosu przeżyłem, kiedy usłyszałem, że zająłem drugie miejsce w Plebiscycie na Sportowca Roku 2021. Kiedy jednak kilka chwil później usłyszałem, że zostałem Trenerem Roku, to... całkowicie zaniemówiłem. To był szok, po prostu wielki szok. Długo nie mogłem opanować emocji po tym co się stało podczas tej Gali - mówi Krystian Filipek. *- Gratulacje należą się również moim uczennicom, zawodniczkom Klubu Karate Tsunami, które również były nominowane w Plebiscycie Twojego Głosu - Paulina Babik i Aleksandra Tudek walczyły w kategorii Junior Roku. Co ważne, to Paulina wygrała tę kategorię! To naprawdę olbrzymi sukces naszego klubu, który daje nam jeszcze więcej energii do dalszej pracy. W imieniu swoim i dziewczyn dziękuję serdecznie Czytelnikom Twojego Głosu za zaufanie, docenienie naszej pracy, a przede wszystkim za głosy oddane na mnie, Paulinę i Olę w Plebiscycie.*

Dziękuję również bardzo mocno mojej żonie, która cierpliwie znosi moje wyjazdy, zgrupowania i różne zawody. Przez co często nie ma mnie w domu. Krótko mówiąc żona mocno wspiera mnie w tej pasji i związanych z tym moich działaniach. Muszę również głośno powiedzieć, że ten sukces w dużej mierze zawdzięczam mojemu nauczycielowi wychowania fizycznego z czasów szkoły, którym był Krzysztof Kuchnio. Zaraził mnie ogromnym zapałem do sportu i tak na prawdę, gdyby nie On, to dziś robił bym w życiu najprawdopodobniej zupełnie coś innego. Dziękuję Panie Krzysztofie - dodaje Trener Roku 2021 z Klubu Karate Tsunami Ryki. *- Jeszcze raz dziękuję za głosy na mnie, Paulinę i Olę. Z dużą radością i olbrzymią werwą bierzemy się do pracy* - kończy.

KROK PO KROKU DO ZWYCIĘSTWA

- Zaskoczenie. Olbrzymie zaskoczenie - to było pierwsze, co poczułam, kiedy usłyszałam, że wygrałam Plebiscyt Twojego Głosu na Sportowca Roku. Dwa lata temu byłam trzecia, przed rokiem druga, a teraz wygrałam. Wielka radość i duma oraz satysfakcja, że ciężka praca przynosi efekty. Jak widać powoli wspinałam się w tym Plebiscycie aż do pierwszego miejsca - mówi Emilia Kołomańska. *- Do trenowania tenisa stołowego namówił mnie tata, kiedy miałam 7 lat. Z natury jestem niecierpliwa i chcę, żeby wszystko wychodziło mi od razu. W sporcie nie zawsze tak jest i to właśnie tata cierpliwie mi tłumaczył, żebym się nie poddawała, że zaraz mi się uda, to co teraz nie wyszło. A ja próbowałam udowodnić, że nie ma racji. Na szczęście po jakimś czasie wracałam i okazywało się, że to jednak tata miał rację. Z czasem grałam coraz lepiej i osiągałam coraz lepsze wyniki* - dodaje laureatka.

- Trenerką, która sporo mnie nauczyła i pokazała piękno tenisa stołowego była Joanna Stachyra w Arce Ryki, klubie, w którym zaczynałam swoją sportową przygodę. Dużo zawdzięczam też Witoldowi Łukasiakowi z Dynama Gózd, mojego obecnego klubu, który „przygarnął" mnie, kiedy rozpadła się Arka. Dzięki niemu mogłam kontynuować sportową karierę i dzięki niemu mogłam zostać Sportowcem Roku w głosowaniu Czytelników Twojego Głosu. Trenerze - dziękuję i przepraszam za moje wybuchy złości podczas treningów i zawodów.

Plebiscyt Twojego Głosu, to naprawdę wspaniała rzecz. Sama nominacja do którejś z kategorii, to już olbrzymie wyróżnienie, które daje jeszcze większą motywację do dalszej pracy. Każdemu sportowcowi, czy trenerowi daje poczucie, że jednak warto było poświęcić ten czas na treningi, czy zawody. A znalezienie się wśród laureatów, to naprawdę olbrzymia duma i radość - kończy Sportowiec Roku 2021 z Dynama Gózd.

Adam W. Faluszczak

» TENIS STOŁOWY - II LIGA

Wygrana Błękitnych na koniec rozgrywek

Tenisiści stołowi Błękitnych Leopoldów wygrali 8:2 z Kłosem Chełm w ostatniej kolejce II ligi tenisistów stołowych i zajęli 7 miejsce w sezonie 2021-22

Główny cel leopoldowian, czyli utrzymanie się w II lidze, został osiągnięty. A nie było to łatwe zadanie, bowiem aż sześć zespołów spadało do III ligi. Był to efekt uboczny pandemii Covid. W dwóch ostatnich sezonach z tego powodu nie było spadków do III ligi i II liga rozrosła się do 16 zespołów. Błękitni, mimo że zagrali w rezerwowym składzie, to nie dali szans rywalom z Chełma. Jedynie w deblach goście wykazali swoją wyższość. W przyszłym sezonie, kiedy liga będzie liczyć znowu 12 drużyn, Błękitni zamierzają powalczyć o miejsce na podium, a może nawet o coś więcej. Jeżeli skład ekipy z Leopoldowa się nie zmieni, są oni w stanie to osiągnąć. Na razie Błękitni cieszą się z 7 lokaty na koniec sezonu 2021-22.

(awf)

Dariusz Ciołek dwoma punktami w meczu z Kłosem Chełm uczcił urodziny, które obchodził 3 dni przed tym meczem

MECZE ZALEGŁE

20 lutego	
Akanza - Grot-Michał	8:2
23 lutego	
Żaczek - Kłos W.S.	3:7
2 marca	
Ogniwo - Żaczek	9:1
3 marca	
Wola Osowińska - Lewart II	5:5

WYNIKI 15 KOLEJKI

6 marca	
Błękitni Leopoldów	**8**
Kłos Chełm	**2**

Błękitni: Dariusz Ciołek 2,0; Zbigniew Ciołek 2,0; Adrian Kacperski 2,0; Andrzej Król 2,0

Lewart I - Żaczek	10:0
Lewart II - Ogniwo	5:5
Politechnika L. - Wola Osow.	6:4
Grot-Michał - Włodawa	0:10
MKS STS - Akanza	3:7
Kłos W.S. - Bełżyce	3:7
Topspin - Sygnał	1:9

TABELA

1. Akanza	15	30	136-14
2. Lewart I	15	27	129-21
3. Włodawa	15	24	110-40
4. Sygnał-Lalak	15	24	95-55
5. Bełżyce	15	21	85-65
6. MKS STS	15	20	103-47
7. Błękitni	15	18	82-68
8. Ogniwo	15	15	77-73
9. Grot-Michał	15	14	70-80
10. Lewart II	15	14	69-81
11. Wola Osow.	15	10	63-87
12. Kłos W.S.	15	9	56-94
13. Politechnika	15	6	49-101
14. Żaczek	15	4	33-117
15. Kłos Ch.	15	3	33-117
16. Topspin	15	1	10-140

» BIEG PAMIĘCI ŻOŁNIERZY WYKLĘTYCH „TROPEM WILCZYM"

W Zalesiu i Sobieszynie pobiegli tropem wilczym

W niedzielę odbyła się kolejna edycja Biegu Pamięci Żołnierzy Wyklętych. W naszym powiecie wystartowały dwa biegi - w Zalesiu i Sobieszynie-Brzozowej. Dęblińska edycja wydarzenia została zaplanowana na wrzesień

W Zalesiu tradycyjnie zawodnicy mieli do wyboru dwa dystanse: 1963 m oraz 5 km

Już po raz czwarty w Zalesiu koło Ryk odbył się Bieg Pamięci Żołnierzy Wyklętych „Tropem Wilczym". Podobnie, jak w poprzednich latach, rywalizowano na dwóch dystansach - 1963 m (Bieg Honorowy) i 5000 m (Bieg Główny). Na krótszym dystansie pobiegło 66 uczestników, a na dłuższym 38 biegaczy.

Bieg Honorowy wygrał Mateusz Krzysztoń z Żyrzyna, dla którego jest to trzecie z kolei zwycięstwo w zaleskiej imprezie. W roku 2021 wygrał Bieg Główny na 5 km, a w latach 2020 i 2022 był pierwszy w Biegu Honorowym na 1963 m. Wśród pań na krótszym dystansie tryumfowała Marcjanna Świtaj z Lublina.

W Biegu Głównym na 5 km doszło do niecodziennej sytuacji, ponieważ linię mety równocześnie przebiegło dwóch zawodników - Marcin Głodek i Mateusz Utnicki, obaj z Mazowsza Stężyca.

- *Pomysł, żeby razem wbiec na metę zrodził się spontanicznie, podczas biegu* - mówi Marcin Głodek. - *Razem z Mateuszem stwierdziliśmy, że skoro właściwie nie ma z kim rywalizować, to możemy razem zająć pierwsze miejsce. Tym bardziej, że sam Bieg „Tropem Wilczym" miał charakter symboliczny. W Zalesiu startowałem po raz pierwszy, bo wcześniej biegałem w Sobieszynie i Dęblinie. Organizacja zawodów w Zalesiu była bardzo dobra, pogoda również była niezła, jak na tę porę roku. Trasa też nie była zbyt trudna - trochę piaszczystej nawierzchni, trochę asfaltu i parę niewielkich podbiegów. Generalnie jestem zadowolony ze swojej formy, jak na ten okres.*

Wśród pań na 5 km wygrała Aneta Bryła z DSS Orlęta, dla której było to drugie z rzędu zwycięstwo w zawodach w Zalesiu.

- *Przyznam, że po raz pierwszy biegłam, kiedy było tak zimno* - mówi Aneta Bryła. - *Był to mój drugi start tutaj i druga wygrana, z czego bardzo się cieszę. Przed rokiem bieg Tropem Wilczym odbywał się w sierpniu i wtedy było gorąco, nawet za gorąco. Tym razem towarzyszyło nam zimno, ale podczas biegu tego się nie czuło. Trasa dla mnie była trudna, ponieważ ja nie lubię biegać po lesie. Wolę biegi na bieżni, czy uliczne. Zawody organizowała grupa Biegusiem.pl, z którą nasze DSS Orlęta są mocno zaprzyjaźnione i jak zwykle byliśmy bardzo ciepło i miło przyjęci. Do Dęblina wszyscy wracaliśmy w bardzo dobrych humorach.*

PIKNIK W SOBIESZYNIE

Również w Sobieszynie odbył się Bieg Pamięci Żołnierzy Wyklętych „Tropem Wilczym". Do zawodów przystąpiło 40 dzieciaków, które rywalizowały na dystansie 196,3 m. Dorośli (100 uczestników) mieli do pokonania 1963 m.

- *Wyniki w tym biegu nie były najważniejsze, tylko idea* - mówi Jarosław Szlendak z Zespołu Lubelskich Parków Krajobrazowych, organizator i sponsor biegu w Sobieszynie. - *W biegu dzieciaków nie było nawet klasyfikacji, bo uznaliśmy, że liczy się zabawa. Zresztą całe wydarzenie miało formę pikniku, podczas którego panowała niemalże rodzinna atmosfera, a wszyscy się świetnie bawili i humory dopisywały.*

Podczas wydarzenia stoiska informacyjne wystawił Zespół Lubelskich Parków Krajobrazowych i Ośrodek Edukacji Ekologicznej w Sobieszynie, gdzie można było się dowiedzieć o ofercie edukacyjnej tych instytucji. Była wystawa zdjęć przyrodniczych „Oko w Oko" autorstwa Andrzeja Blachy. Gminna Biblioteka Publiczna w Ułężu zorganizowała wystawę patriotyczną i występ artystyczny. Można było także zwiedzać miejscową Izbę Tradycji. Grochówkę i bigos zapewniły KGW z Zosina i Korzeniowa. Po biegu miało miejsce ognisko integracyjne z pieczeniem kiełbasek.

Adam W. Faluszczak

Okazję do rywalizacji miały dzieciaki, które biegały na trasie o długości 196 metrów (fot. Wojciech Niedziółka)

W Sobieszynie wystartowało stu biegaczy, którzy rywalizowali na trasie o długości 1963 metrów (fot. Michał Zieliński)

Przed biegiem uczestnicy wydarzenia złożyli kwiaty przed pomnikiem majora Mariana Bernaciaka „Orlika", który stoi przed rodzinnym domem legendarnego dowódcy AK

WYNIKI - ZALESIE

BIEG HONOROWY (1963 M)

Kobiety

1. Marcjanna Świtaj (Lublin)
2. Sylwia Schab (Puławy)
3. Małgorzata Kawka (Żyrzyn)

Mężczyźni

1. Mateusz Krzysztoń (Żyrzyn)
2. Miłosz Sitkiewicz (ZSZ 1 Dęblin)
3. Paweł Nocek (Puławy)

BIEG GŁÓWNY (5000 M)

Kobiety

1. Aneta Bryła (DSS Orlęta Dęblin)
2. Anna Żaczek (Biegusiem.pl)
3. Weronika Kępka-Warowna (Biegusiem.pl)

Mężczyźni

1. Marcin Głodek (Mazowsze Stężyca) i Mateusz Utnicki (Mazowsze Stężyca)
3. Artur Olek (Biegusiem.pl)

WYNIKI - SOBIESZYN

BIEG HONOROWY (1963 M)

1. Grzegorz Weremko (Puławy)
2. Krzysztof Furtak (Puławy)
3. Łukasz Walasek (Puławy)

eprasa.pl id40570398