tygodnik PŁOCKI

Środa,
Nr 21 (2737)
27 maja 2026 r.

Cena 5,90 zł (w tym 5% VAT)
ISSN 02086972, INDEKS 379409
Nakład: **6 000**

UKAZUJEMY SIĘ NA MAZOWSZU PÓŁNOCNYM W POWIATACH:
● PŁOCK ● GOSTYNIN ● SIERPC

Prezent Kolei Mazowieckich na Dzień Dziecka

Koleje Mazowieckie przygotowały specjalną niespodziankę dla najmłodszych pasażerów oraz ich rodziców i opiekunów. W ramach pozataryfowej oferty „Dzień Dziecka z KM" 1 czerwca 2026 r. dzieci oraz młodzież do ukończenia 16. roku życia będą uprawnieni do nieodpłatnych przejazdów pociągami uruchamianymi przez KM. >2

Hit redakcyjny: „Zamieszkaj z nami!"

Chcesz zmienić mieszkanie, zainwestować w nieruchomość? A może razem z drugą połówką właśnie zdecydowaliście się na zakup pierwszego wspólnego lokum? Niezależnie od powodów, które skłaniają nas do poszukiwania „czterech kątów", należy sobie uświadomić, że to jedna z najpoważniejszych decyzji finansowych. >11-15

Dni Miasta i Gminy Drobin

4 i 5 czerwca odbędą się Dni Miasta i Gminy Drobin. W programie zaplanowano atrakcje dla dzieci, występy lokalnych zespołów oraz koncerty znanych artystów, w tym Dawida Kwiatkowskiego i Michała Szczygła. Wydarzenie zorganizowane zostanie w dwóch lokalizacjach: na placu przy kościele parafialnym oraz na Placu św. Floriana. >23

Polish Hip-Hop Festival wyprowadził się z plaży nad Wisłą. Nie na długo… > 21

ORLEN przedłuża promocję paliwową

Nawet 700 litrów paliwa taniej

ORLEN przedłuża promocję paliwową. Kierowcy mogą zatankować nawet 700 litrów paliwa w obniżonej cenie. Oferta będzie obowiązywać we wszystkie weekendy do końca wakacji.

> Szczegóły na str. 4

Setki wystawców i wielkie święto dla dzieci

Jarmark Tumski znów rozgrzeje Płock

● Czytaj str. 5

● Kto pamięta charakterystyczny smak Melby i Ambrozji?

● To nie jedyna zmiana na Tumskiej. Pod lupą także Hotel Angielski

HORTEX ZNALAZŁ WŁAŚCICIELA!

● Czytaj - s. 3

Numer w sprzedaży do 02.06.2026

Płoccy policjanci - fachowcy od brazylijskiego jiu-jitsu

>31

Kibice czekają na rehabilitację płockiej drużyny w Kielcach

>31

● www.tp.com.pl ● e-mail: tp@tp.com.pl ● e-mail: bo@tp.com.pl ● FB gazetatygodnikplocki ● x.com/tygodnikplocki ● youtube.com/user/tygodnikplocki

eprasa.pl fd49220442

Podpowiadamy, gdzie się wybrać...

Wielkie sportowe emocje

W dniach 28-31 maja na kortach Stadionu Miejskiego przy ul. Sportowej 3 odbędzie się XXXI Płock ORLEN Polish Open – międzynarodowy turniej tenisa na wózkach kategorii ITF Futures. Do Płocka przyjadą zawodnicy z kilkunastu krajów, a wśród faworytów tradycyjnie znajdą się reprezentanci gospodarzy – Kamil Fabisiak i Jakub Dominik Bukała. Turniej od lat należy do najważniejszych wydarzeń sportowych w regionie i jest nie tylko okazją do oglądania rywalizacji na wysokim poziomie, ale także promocją sportu osób z niepełnosprawnościami. Publiczność będzie mogła śledzić zarówno gry eliminacyjne, jak i pojedynki finałowe.

Polskie przeboje w musicalowym wydaniu

30 maja o godz.19.00 w Spółdzielczym Domu Kultury przy ul. Krzywoustego 3 odbędzie się koncert musicalowy „Dobre, bo polskie". Widzowie usłyszą największe polskie przeboje w nowych, scenicznych aranżacjach przygotowanych przez artystów Teatru Muzycznego Voice. Na scenie pojawia się wokaliści, aktorzy musicalowi i tancerze, którzy zabiorą publiczność w muzyczną podróż przez różne oblicza polskiej kultury – od klimatu PRL-u, przez wakacyjne hity, aż po wesele i sanatoryjne historie. W programie znajdą się m.in. utwory „Prawy do lewego", „Aleją gwiazd", „My Słowianie", „Parostatek", „Dwa serduszka", „Jesteśmy na wczasach", „Mamona" oraz „Jaka róża taki cierń".

Bilety wstępu na stronie: https://www.panbilet.pl/profil/teatrvoice/

„Rzepka"- rodzinne czytanie na Starym Rynku

2 czerwca o godz.11.00 przed płockim ratuszem odbędzie się wspólne czytanie „Rzepki" Juliana Tuwima organizowane przez Książnicę Płocką oraz Bibliotekę dla dzieci im. Wandy Chotomskiej. Wydarzenie przygotowano w ramach Ogólnopolskiego Tygodnia Czytania Dzieciom pod hasłem „Czytanie – Mądrość – Siła". W akcję zaangażują się samorządowcy, przedstawiciele szkół i instytucji oraz mieszkańcy miasta. Organizatorzy zapowiadają nie tylko wspólne czytanie znanego utworu, ale także animacje dla dzieci, spotkania i pamiątkowe fotografie.

Wstęp jest wolny.

A.K.

Będą nowe połączenia kolejowe

Z Płocka do Łodzi

KB

Widok na peron kolejowy w Płocku

Za realizację bezpośrednich połączeń będzie odpowiadała Łódzka Kolej Aglomeracyjna, która za niespełna cztery tygodnie wprowadzi korektę rozkładu jazdy.

W kontekście połączeń Płock – Łódź poinformowano o poszerzeniu oferty od 14 czerwca. Pociągi z Łodzi będą odjeżdżały codziennie o godzinach: 7.05, 8.59 i 13.12, natomiast z Płocka do Łodzi: o godzinach 9.44, 11.34 i 15.48.

ŁKA w 2025 r. przewiozła 12 mln pasażerów. Dysponuje taborem liczącym 39 składów. Przewoźnik czeka na dostawę nowoczesnych pociągów z PESA Elf 3.0 wyprodukowanych przez firmę PESA w Bydgoszczy (trwają odbiory techniczne). Łącznie chodzi o 14 nowych składów, które rozwijają prędkość do 160 km/h i będą wprowadzone do taboru sukcesywnie. Każdy pojazd ma być klimatyzowany, wyposażony w biletomaty, Wi-Fi, gniazdka elektryczne oraz udogodnienia dla osób z niepełnosprawnościami. Bardzo możliwe, że nowe pociągi ułatwią ŁKA realizację codziennych kursów do Płocka.

(kb)

Sprawę przejęła Prokuratura Okręgowa z Płocka

Fikcyjna oferta i oszustwa na terenie całej Polski

***- Na dziś bardzo wstępne, początkowe ustalenia wskazują, iż pokrzywdzonych jest około 100 osób, a suma wyłudzonych pieniędzy przekracza 100 tys. złotych. Pokrzywdzonych najprawdopodobniej będzie znacznie więcej* – mówi Bartosz Maliszewski, rzecznik Prokuratury Okręgowej w Płocku.**

W dużej mierze oszukane zostały osoby fizyczne, które kupowały opał w niewielkich ilościach, na ogrzanie domu. Wabikiem na pokrzywdzonych była oferta dotycząca sprzedaży pelletu zawarta na stronie internetowej www.intercarbo.pl.

- Oferta i strona internetowa były fikcyjne. W toku dotychczasowego postępowania ustalono, iż sprawcy od 6 marca br. poprzez tę stronę internetową oszukali szereg podmiotów na terenie całego kraju. Posługiwali się przy tym rachunkiem bankowym założonym w jednym z popularnych banków i numerem telefonu fikcyjnej osoby – tłumaczy Bartosz Maliszewski.

Z początku Departament do Spraw Cyberprzestępczości i Informatyzacji Prokuratury Krajowej do prowadzenia postępowania zbiorczego, masowego w sprawie oszustw związanych z fikcyjną sprzedażą pelletu wyznaczył Prokuraturę Rejonową w Ciechanowie. Jednak z uwagi na zawiłość śledztwo do dalszego prowadzenia przejęła Prokuratura Okręgowa w Płocku. Aktualnie trwa ustalanie skali przestępczego procederu. Innymi słowy prokuratura sprawdza, czy w innych prokuraturach okręgowych i rejonowych na terenie całego kraju toczą się sprawy związane z fikcyjną ofertą na stronie www.intercarbo.pl celem przejęcia ich do dalszego prowadzenia.

Prokurator dodaje, że za dokonanie oszustwa celem osiągnięcia korzyści majątkowej grozi do 8 lat pozbawienia wolności. Taki wymiar kary przewidziano w Kodeksie karnym przy wymiarze podstawowym, przy maksymalnie obostrzonym – oszustwo może wiązać się z orzeczeniem kary nawet do 25 lat pozbawienia wolności.

(kb)

Dzieci i młodzież do 16. roku życia za darmo, rodzice – 35 proc. zniżki

Prezent Kolei Mazowieckich na Dzień Dziecka

Jak co roku, 1 czerwca Koleje Mazowieckie przygotowały specjalną niespodziankę dla najmłodszych pasażerów oraz ich rodziców i opiekunów. W ramach pozataryfowej oferty „Dzień Dziecka z KM" 1 czerwca 2026 r. dzieci oraz młodzież do ukończenia 16. roku życia będą uprawnieni do całkowicie nieodpłatnych przejazdów pociągami uruchamianymi przez KM.

Aby skorzystać z darmowej podróży, należy posiadać dokument potwierdzający wiek dziecka. Podczas kontroli można okazać m.in. legitymację szkolną, dowód osobisty, paszport, akt urodzenia lub książeczkę zdrowia dziecka.

Co ważne, ofertę specjalną można połączyć z tradycyjną ofertą „Przejazd rodzinny" (§33 Taryfy przewozowej „Kolei Mazowieckich – KM"). Dzięki temu rodzice lub opiekunowie podróżujący z dzieckiem do ukończenia 16. roku życia otrzymają 35 proc. zniżki na podstawie biletów jednorazowych.

Koleje Mazowieckie

(t)

Magazyn Kryminalny

Zuchwała kradzież w autobusie

Do kradzieży portfela zawierającego karty płatnicze, dokumenty i gotówkę w kwocie 350 zł doszło w poniedziałek, 18 maja tuż przed godz. 13 w jednym z autobusów komunikacji miejskiej. – *Sprawca obserwował kobietę kupującą bilet. Kiedy kierowca otworzył drzwi na jednym z przystanków, wykorzystał moment, wyrwał tej kobiecie portfel i wybiegł z pojazdu* – opisuje przebieg zdarzenia podkom. Monika Jakubowska z Komendy Miejskiej Policji w Płocku. Dzięki nagraniu z monitoringu udało się zidentyfikować sprawcę, odzyskać portfel z niemal całą skradzioną gotówką. 44-letni Płocczanin usłyszał zarzut kradzieży zuchwałej, za którą grozi kara do 8 lat pozbawienia wolności.

Zarzuty dla kierującego i pasażera

W środę, 20 maja policjanci z sierpeckiej komendy podczas patrolowania miejskich ulic zauważyli, że kierujący Peugeotem zignorował znak B-20 „STOP". Funkcjonariusze natychmiast zatrzymali pojazd do kontroli drogowej. Okazało się, że mężczyzna kierował samochodem bez wymaganych uprawnień, dodatkowo badanie stanu trzeźwości 27-letniego mieszkańca powiatu sierpeckiego wykazało ponad promil alkoholu w jego organizmie. – *W trakcie interwencji uwagę policjantów zwróciło nerwowe zachowanie jednego z pasażerów. Mężczyzna był wyraźnie pobudzony. Podczas kontroli wnętrza pojazdu policjanci znaleźli zawiniątko z białym proszkiem ukryte pomiędzy siedzeniami. Dodatkowo z kieszeni spodni 33-letniego pasażera wyjęli torebkę strunową zwierającą białą substancję* – poinformowała st. asp. Katarzyna Krukowska z Komendy Powiatowej Policji w Sierpcu. Mężczyźni zostali zabrani do policyjnej celi. 27-latek odpowie za brak uprawnień do kierowania, popełnione wykroczenie drogowe. Mężczyźnie postawiono zarzut kierowania pojazdem mechanicznym w stanie nietrzeźwości, a 33-letniemu pasażerowi – zarzut posiadania środków odurzających.

Niebezpieczna sytuacja na drodze

Policjant z Komendy Powiatowej Policji w Sierpcu w miejscowości Kocew (gm. Bieżuń) zwrócił uwagę na jadącego Toyotą, który miał ewidentny problem z utrzymaniem toru jazdy. Funkcjonariusz, chociaż miał wolne, pojechał za Toyotą i jednocześnie poinformował o tym swoich przełożonych. W pewnym momencie kierujący zjechał na plac. Wtedy policjant zatrzymał się, podbiegł do Toyoty i wyciągnął kluczyki ze stacyjki, uniemożliwiając mężczyźnie ucieczkę. 43-letni mieszkaniec powiatu ostrowskiego miał 1,5 promila alkoholu w organizmie. Mężczyzna trafił do policyjnego aresztu. O jego dalszym losie zdecyduje sąd. **(kb)**

tygodnik PŁOCKI

Adres Redakcji: Stary Rynek 27, 09-400 Płock,
telefoniczne dyżury dziennikarskie: 262-55-88, 262-77-66.
Redaktor Naczelny: Tomasz **Szatkowski**, tel. 262-70-60,
e-mail: rednaczelny@tp.com.pl.
Sekretarz redakcji: Karolina **Wiśniewska**, e-mail: karolina@tp.com.pl
REDAGUJE ZESPÓŁ: Blanka **Stanuszkiewicz**, e-mail: blanka@tp.com.pl,
Jolanta **Marciniak**, e-mail: jola.marciniak@tp.com.pl, Karolina **Burzyńska**, e-mail: burzynska@tp.com.pl
STALE WSPÓŁPRACUJĄ: Lena **Szatkowska**, Jerzy **Ogonowski**, Jan **Waćkowski** (zdjęcia),
Wiesław **Kopeć**, Marta **Kunavar**, Izabela **Chudzyńska**, Ewa i Bogumił **Liszewscy**.

FOTO i SKŁAD KOMPUTEROWY: Dariusz **Ossowski**, e-mail: foto@tp.com.pl.
Redaktor techniczny: Mateusz **Wawrzyński**, e-mail: dtp@tp.com.pl.

Niezamówionych materiałów Redakcja nie zwraca, a w przypadku zakwalifikowania ich do druku zastrzega sobie prawo dokonywania skrótów i zmiany tytułów.
OGŁOSZENIA: Renata **Cińska**, e-mail: bo@tp.com.pl, Biuro Ogłoszeń: Płock, Stary Rynek 27, tel. 262-77-66.
REKLAMA: Michał **Wach**, e-mail: michal.wach@tp.com.pl, tel. 603-947-402
Za treść zamieszczonych ogłoszeń Redakcja nie ponosi odpowiedzialności.
W niektórych tekstach może występować usługa „lokowanie produktu".
WYDAWCA: „Tygodnik Płocki" Sp. z o.o., 09-400 Płock, Stary Rynek 27;
Prezes Zarządu: Tomasz **Szatkowski**, tel. 262-70-60.
DRUK: **Polska Press**, ul. Grunwaldzka 229, 85-438 Bydgoszcz
KOLPORTAŻ: „**Kolporter**" Kielce, ul. Zagnańska 61; **Garmond Press**, Warszawa, ul. Nakielska 3;

eprasa.pl fd49220442

- Kto pamięta charakterystyczny smak Melby i Ambrozji?
- To nie jedyna zmiana na Tumskiej. Pod lupą także Hotel Angielski

Hortex znalazł właściciela!

Kiedyś był tu Hortex, później bank. A wkrótce pod adresem Tumska 3B urządzi się Młodzieżowy Dom Kultury? Prezydent Płocka przekonuje, że to sposób na rewitalizację ulicy Tumskiej. Są też osobne plany na zagospodarowanie dotychczasowej siedziby MDK-u i dawnego Hotelu Angielskiego. Decyzja zależy od płockich radnych.

KB

Konferencja prasowa z udziałem prezydenta Płocka Andrzeja Nowakowskiego i szefowej MDK-u Litosławy Koper

– *Chcemy aktywnie uczestniczyć w rewitalizacji ulicy Tumskiej* – zapewniał Andrzej Nowakowski, prezydent Płocka, w ubiegły czwartek podczas konferencji prasowej.

Budynek dawnego Horteksu stanowi część historii tej ulicy. Po zamknięciu restauracji przy ul. Tumskiej, zaczęto kreślić plany dla Galerii Tumskiej o pow. 2 tys. metrów kwadratowych. Przewidywano powstanie przeszklonego, wiszącego tarasu (z dojazdem z parteru na górę przeszkloną windą), aby urządzić w tej części kawiarnię, a także taras widokowy na dachu. Wewnątrz zakładano powstanie półokrągłego pasażu ze schodami ruchomymi, po których klienci mieli wjeżdżać na wyższą kondygnację do sześciu, może nawet ośmiu butików sklepów sieciowych, ewentualnie do przejścia do kina znajdującego się w budynku obok. Za realizacją Galerii Tumskiej miały stać „trzy osoby fizyczne z Warszawy związane z Płockiem poprzez miejsce urodzenia".

Czterokondygnacyjny budynek zyskał nowe oblicze w 2010 r. Dawna funkcja gastronomiczna odeszła do przeszłości na rzecz biur i funkcji handlowo-usługowej. – *Budynek przez pewien czas służył za siedzibę instytucji finansowych. Przez ostatnie lata był opuszczony. I wciąż czeka na nową misję, na nowe życie. Zwłaszcza, że wielu Płocczanom kojarzy się z dawnym Horteksem, w którym w latach 80. można było zjeść najlepsze desery lodowe, Melbę i Ambrozję* – powiedział Andrzej Nowakowski.

Prezydent zdradził, że na temat sprzedaży tego budynku miastu nie pojawił się po raz pierwszy w tym roku. Do porozumienia z właścicielami nie doszło ze względu na zbyt wysoką cenę.

Temat powrócił – w dodatku przy bardziej korzystnych warunkach – w marcu br. wraz z pismem zawierającym propozycję sprzedaży. Miasto byłoby skore zapłacić 7,4 mln zł brutto, a więc mniej niż wychodziło z operatu szacunkowego wykonanego przez rzeczoznawcę majątkowego (9 mln 870 tys. zł). Jednocześnie należało zweryfikować, czy ten budynek jest odpowiedni dla nowej funkcji społeczno-edukacyjnej.

Skąd ten „rewolucyjny pomysł"?

Andrzej Nowakowski: – *Widzimy w tym miejscu przestrzeń dla Młodzieżowego Domu Kultury. Pani dyrektor przekonywała, aby jeszcze lepiej zadbać o siedzibę MDK-u. Planowaliśmy to zrobić w oparciu o budynek przy ul. Tumskiej 9, zwłaszcza po wyprowadzce Płockiego Ośrodka Kultury i Sztuki do nowej siedziby. Natomiast w związku z Tumską 9 dużym wyzwaniem pozostają kwestie własnościowe. Znajduje się tam prywatne mieszkanie, jego właściciel nie jest zainteresowany sprzedażą. Stąd ten dość rewolucyjny pomysł z oddaniem tego budynku po dawnym Horteksie dzieciom i młodzieży.*

Miasto chce również kupić dawny Hotel Angielski za blisko 1,8 mln zł

Na sprzedaż wystawiona jest nieruchomość przylegająca do siedziby MDK-u – to dawny Hotel Angielski. Kamienica została wpisana do rejestru zabytków. Mieści się tam restauracja Stacja Warka.

Plan jest następujący: MDK wprowadza się do nowej siedziby, a budynek dawnego Hotelu Angielskiego i dotychczasowa siedziba MDK-u zmienia funkcję na mieszkalno-usługową (lokale usługowe zaplanowano na parterze, a w górnej części mieszkania na wynajem z programu "Mieszkania na start"). Prezydent uściślał, że przy zgodzie radnych i zakupie, wybrani projektanci dostosują przyszły układ wnętrz, następnie dojdzie do realizacji. – *Jestem przekonany, że to kwestia maksymalnie dwóch, może trzech lat. Z jednej strony zaspokoimy potrzeby MDK-u, a z drugiej w fantastyczny sposób zadbamy o rewitalizację tej części miasta. Dawny budynek Horteksu powinien być jedną z wizytówek Płocka.*

Na zakup i późniejsze prace dostosowawczo-budowlane – wstępnie – będą wykorzystane środki własne miasta. Niewykluczone (po powstaniu projektu), że nadarzy się okazja do pozyskania zewnętrznego dofinansowania. W przypadku budynku Hotelu Angielskiego i dotychczasowej siedziby MDK-u, na część mieszkalną, być może urzędnikom z ratusza uda się pozyskać środki z Banku Gospodarstwa Krajowego.

MDK zyska trzykrotnie większą przestrzeń

Powierzchnia użytkowa Galerii Tumskiej wynosi 2150 metrów kwadratowych. Dla porównania – aktualnie MDK korzysta z 654 mkw.

Bryła budynku przy Tumskiej 3B pozostałaby bez zmian, w przeciwieństwie do wnętrz wymagających dostosowania do potrzeb MDK-u, w tym uwzględnienia przestrzeni na przyszłą salę widowiskową.

– *Dołożę wszelkich starań, aby budynek dawnego Horteksu zyskał drugie życie. Obiecuję, że w naszym MDK-u powstanie kawiarenka, w której rodzice będą mogli poczekać na swoje dzieci, skorzystać z internetu, zjeść dobre ciastko. Nie będą już tłoczyli się w ciasnych korytarzach* – zadeklarowała Litosława Koper, szefowa Młodzieżowego Domu Kultury. Jak podkreśliła: – *Będziemy u siebie i wreszcie rozwiniemy skrzydła.*

(kb)

KB

Budynek Galerii Tumskiej, czyli dawnego Horteksu

KB

Czas robi swoje...

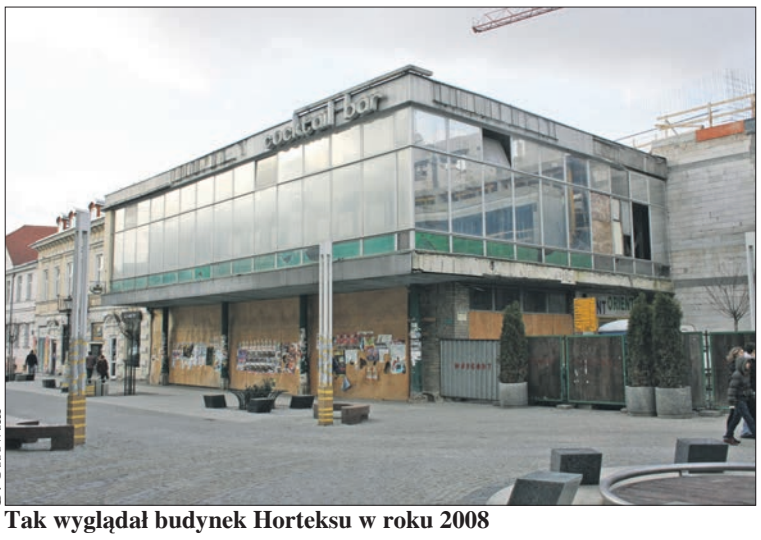

D. Ossowski

Tak wyglądał budynek Horteksu w roku 2008

KB

Dawny Hotel Angielski przy ul. Tumskiej

eprasa.pl fd49220442

ORLEN przedłuża promocję paliwową

Nawet 700 litrów paliwa taniej

ORLEN przedłuża promocję paliwową. Kierowcy mogą zatankować nawet 700 litrów paliwa w obniżonej cenie. Oferta będzie obowiązywać we wszystkie weekendy do końca wakacji.

– Mamy kolejną dobrą wiadomość. Przedłużamy obowiązywanie weekendowej promocji do końca lata. Dzięki tej specjalnej promocji oraz pakietowi CPN, paliwa w Polsce są najtańsze w Unii Europejskiej. W ten sposób realnie chronimy Polaków przed skutkami największego w historii globalnego kryzysu cen paliw – mówi Ireneusz Fąfara, prezes zarządu ORLEN.

Przedłużenie promocji na całe lato jest odpowiedzią na oczekiwania klientów, dla których wakacje to czas częstszych wyjazdów. Dlatego ORLEN oferuje realne oszczędności oraz wygodne rozwiązania, które pozwalają szybko kontynuować podróż – zarówno podczas codziennych dojazdów, jak i dłuższych tras urlopowych.

Użytkownicy aplikacji ORLEN VITAY mogą skorzystać z rabatu 20 gr na litr paliwa, który wzrasta do 35 gr na litr przy jednoczesnych zakupach pozapaliwowych za minimum 5 zł. Oferta obejmuje paliwa VERVA i EFECTA (benzyny oraz oleje napędowe).

Kupon promocyjny udostępniany jest w aplikacji w każdy poniedziałek i umożliwia jednorazowe tankowanie do 50 litrów paliwa. W całym okresie przedłużonej promocji – obejmującym 14 weekendów – pozwala to zatankować nawet 700 litrów paliwa w niższej cenie. Szczegółowe zasady akcji określa regulamin promocji.

Mobilni Kasjerzy przyspieszają tankowanie

Podczas wakacyjnych podróży kierowcy mogą także skorzystać z oferty gastronomicznej Stop. Cafe – od kawy po ciepłe posiłki i przekąski przygotowane z myślą o podróżujących. Na wybranych stacjach dostępne są również rozwiązania usprawniające obsługę, w tym Mobilni Kasjerzy, którzy umożliwiają szybkie opłacenie tankowania bezpośrednio przy dystrybutorze, skracając czas postoju i ułatwiając szybki powrót na trasę.

Opr. (kw)

Terminy obowiązywania promocji

Promocja na wszystkich stacjach ORLEN w Polsce potrwa do 30 sierpnia (godz. 23:59), obejmując łącznie 15 kolejnych weekendów:

- 22-24 maja;
- 29-31 maja;
- 4-7 czerwca (wydłużony weekend Bożego Ciała);
- 12-14 czerwca;
- 19-21 czerwca;
- 26-28 czerwca;
- 3-5 lipca;
- 10-12 lipca;
- 17-19 lipca;
- 24-26 lipca;
- 31 lipca – 2 sierpnia;
- 7-9 sierpnia;
- 14-16 sierpnia;
- 21-23 sierpnia;
- 28-30 sierpnia.

Mało brakowało, a doszłoby do bójki z pijanymi mężczyznami

Kobieta wyglądała na odurzoną. Strażnicy ruszyli na pomoc

Kobieta nie reagowała na słowa wypowiadane przez strażników, miała mętne oczy i powiększone źrenice, co mogło wskazywać na zagrożenie życia lub zdrowia. Nagle w stronę municypalnych z patrolu wybiegli mężczyźni z butelkami z piwem. – *Byli gotowi rozpocząć bójkę z mundurowymi* – opisuje Jolanta Głowacka, rzeczniczka płockich municypalnych.

Do tej sytuacji doszło, gdy strażnicy akurat monitorowali rejon bocznicy kolejowej.

SM Płock

Nocna interwencja municypalnych

Nie było z nią kontaktu…

Strażnicy dostrzegli kobietę leżącą na ziemi, blisko zarośli.

– *W pierwszej chwili mogło się wydawać, że kobieta mogła zostać napadnięta i leży nieprzytomna* – twierdzi rzeczniczka płockiej Straży Miejskiej. Jak dodaje: – *Nagle obok niej uklęknął mężczyzna i rozpoczął stosunek seksualny.*

Strażnicy z patrolu chcieli sprawdzić stan kobiety. Wtedy z pobliskich zarośli wybiegło dwóch mężczyzn trzymających butelki z piwem. Używając wulgarnego słownictwa, zaczęli krzyczeć do strażników, aby odjechali i nie wtrącali się w ich sprawy. – *Nagle wszyscy trzej rozbawieni mężczyźni na oczach strażników zaczęli spożywać piwo. Byli gotowi rozpocząć bójkę z mundurowymi. Ponieważ nie reagowali na wezwanie do zachowania zgodnie z prawem, zastosowano w stosunku do nich środki przymusu bezpośredniego, zakładając wszystkim kajdanki na ręce trzymane z tyłu* – kontynuuje Jolanta Głowacka.

W tym czasie z leżącą na ziemi kobietą wciąż brakowało logicznego kontaktu. Miała mętne oczy i powiększone źrenice. Wyglądała na odurzoną narkotykami.

Kobietę zabrała do szpitala wezwana karetka pogotowia.

Trzech Płocczan – dwóch mających po 28 lat, jeden w wieku 32 lat – trafiło do Izby Wytrzeźwień. Wyniki badania wykazały, że każdy z zatrzymanych miał prawie po dwa promile alkoholu w wydychanym powietrzu.

Jolanta Głowacka dopowiada: – *Po wytrzeźwieniu mężczyźni, którzy dopuścili się wykroczeń m.in.: zakłócania ładu i porządku publicznego pod wpływem alkoholu, spożywania alkoholu w miejscu publicznym i używania słów powszechnie uznanych za wulgarne, otrzymali mandaty karne.*

Każdy z mandatów opiewał na kwotę 1,2 tys. zł.

(kb)

Koncert z okazji 40-lecia pracy artystycznej Danuty Błażejczyk już 25 czerwca w Płocku

Plejada gwiazd w Teatrze Dramatycznym

Wyjątkowe święto polskiej muzyki rozmaitej odbędzie się w samym sercu naszego regionu. Płocki Teatr Dramatyczny im. Jerzego Szaniawskiego stanie się areną wielkich wzruszeń, a wszystko to za sprawą jubileuszu 40-lecia pracy artystycznej znakomitej wokalistki, Danuty Błażejczyk. Koncert zaplanowany na czwartek, 25 czerwca, o godzinie 19.00, odbędzie się pod wymownym hasłem „40 lat to dopiero początek".

Wydarzenie zorganizowane w ramach prestiżowej trasy koncertowej „Kobiety Mazowsza" zapowiada się niezwykle widowiskowo. Jubilatce na płockiej scenie towarzyszyć będzie plejada wybitnych artystek, które od lat kształtują wrażliwość muzyczną Polaków. W Płocku zaśpiewają m.in. Lora Szafran, Ewelina Flinta, Kasia Rodowicz, Beata Molak oraz Monika Urlik. Taki skład gwarantuje wieczór pełen energii, potężnych głosów i największych hitów w gwiazdorskim wykonaniu.

Za organizację tego wyjątkowego wieczoru odpowiada agencja Elephant-art, a współorganizatorami są Mazowiecki Teatr Muzyczny im. Jana Kiepury oraz Teatr Dramatyczny im. Jerzego Szaniawskiego w Płocku. Wydarzenie objął Patronatem Honorowym Marszałek Województwa Mazowieckiego Adam Struzik.

Mieszkańcy Płocka i okolic, którzy chcą na żywo uczestniczyć w tym muzycznym święcie, mogą już rezerwować miejsca. Zgłoszenia przyjmowane są telefonicznie pod trzema numerami: 24 266 38 08, 24 262 48 40 oraz 24 266 38 17. Liczba miejsc na widowni płockiego teatru jest ograniczona.

(t)

REKLAMA

eprasa.pl fd49220442

Setki wystawców i wielkie święto dla dzieci

Jarmark Tumski znów rozgrzeje Płock

Na trzy dni Płock zamieni się w tętniące życiem miasto kolekcjonerów, handlarzy i miłośników historii. XVIII Jarmark Tumski, który odbędzie się od 29 maja do 31 maja, przyciągnie niemal 350 wystawców i 70 kolekcjonerów z całej Polski.

Na ulicach starego miasta pojawią się antyki, rękodzieło, regionalne przysmaki oraz liczne atrakcje artystyczne i rodzinne. Tegoroczna edycja zakończy się Dniem Dziecka z bezpłatnymi dmuchańcami i programem przygotowanym specjalnie dla najmłodszych.

Wśród tegorocznych atrakcji nie zabraknie także wyjątkowego stoiska Ambasadora Jarmarku Tumskiego – Bohdana Kowalczyka, znanego kolekcjonera i pasjonata historii. Odwiedzający będą mogli porozmawiać o antykach, zasięgnąć porad kolekcjonerskich oraz zobaczyć pokazy dawnych technik menniczych.

Organizatorzy przygotowali również okolicznościową monetę XVIII Jarmarku Tumskiego. Tegoroczny projekt nawiązuje do 500. rocznicy opublikowania „Rozprawy o urządzeniu monety" Mikołaja Kopernika i przedstawia wizerunek astronoma według projektu Stanisława Szukalskiego.

Na ulicach Starego Miasta będzie można spotkać także członków Zespołu Pieśni i Tańca „Wisła", którzy w tradycyjnych strojach ludowych rozdawać będą najnowsze wydanie „Kurjera Tumskiego". W gazetce znajdą się historie związane z jarmarkiem, lokalne ciekawostki oraz przewodnik po najciekawszych atrakcjach i smakach wydarzenia.

Organizatorami XVIII Jarmarku Tumskiego są: Urząd Miasta Płocka i Płocki Ośrodek Kultury i Sztuki im. Themersonów, Muzeum Mazowieckie. Partnerami wydarzenia są: Książnica Płocka im. Władysława Broniewskiego, Agencja Rewitalizacji Starówki, Płocka Lokalna Organizacja Turystyczna, Rynex. Patronem medialnym jest „Tygodnik Płocki".

A.K

Mateusz Wawrzyński

Przedstawiamy program tegorocznego Jarmarku Tumskiego:

PIĄTEK, 29 maja

godz. 12:00
Uroczyste rozpoczęcie jarmarku przed NoveKino Przedwiośnie (ul. Tumska 5A), z udziałem kataryniarzy.

godz. 12:00–19:00
Dmuchańce, trampoliny, eurobungee, mini-sala zabaw i inne atrakcje dla dzieci.

godz. 14:00-19:00
Strefa Volvo For Safety – „Interaktywne Miasteczko Bezpieczeństwa." Symulatory, strefa dla dzieci, pokazy.

godz. 18.00
Wernisaż wystawy fotograficznej „Ghana" z udziałem autorów (Dom Darmstadt, ul. Stary Rynek 8).

SOBOTA, 30 maja

godz. 10:00-16:00
Dmuchańce, trampoliny, eurobungee, mini-sala zabaw i inne atrakcje dla dzieci.

godz. 11:00-19:00
Strefa Volvo For Safety – „Interaktywne Miasteczko Bezpieczeństwa". Symulatory, strefa dla dzieci, pokazy.

godz. 12:00
Koncert kataryniarzy na Starym Rynku – spotkanie z muzyką sprzed lat!

godz. 12:00
Spotkanie dyskusyjne z autorami wystawy „Ghana" (Dom Darmstadt, ul. Stary Rynek 8).

Parada Żeglarska – 50-lecie Płockiego Okręgu Związku Żeglarskiego.

godz. 12:00
Uroczyste Otwarcie – plac przed wejściem na molo.

godz. 13:00
Rozpoczęcie Parady Żeglarskiej – klub Morka.

NIEDZIELA, 31 maja

Dzień Dziecka w strefie „Stary Rynek"
To dzień szczególny, poświęcony najmłodszym gościom Jarmarku – świętujemy Dzień Dziecka.

godz. 11:00-16.30
warsztaty plastyczne „Stemple Gustava Klimta" w Muzeum Mazowieckim.

godz. 11:00-16.30
warsztaty 3D - tworzenie prac płaskich i przestrzennych długopisami 3D - Edu3Dkacja 3D.

godz. 11:00-16:00
Dmuchańce, trampoliny, eurobungee, mini-sala zabaw i inne atrakcje dla dzieci ZA DARMO!

godz. 11:00-19:00
Strefa Volvo For Safety – „Interaktywne Miasteczko Bezpieczeństwa." Symulatory, strefa dla dzieci, pokazy.

godz. 12:00 (mała scena)
spektakl „O smoku znad Wisły" - Teatr Form Wielu.

Symboliczne czeki wręczone

Pięć było dla Płocka

W ubiegły czwartek marszałek województwa mazowieckiego podpisał umowy na kilkadziesiąt projektów dla Płocka, powiatów: płockiego, sierpeckiego i gostynińskiego. Kwota wsparcia dla regionu płockiego wyniosła ponad 7,3 mln zł.

– *Staramy się wspierać zarówno gminy, powiaty, jak i organizacje pozarządowe, Ochotnicze Straże Pożarne, Koła Gospodyń Wiejskich* – powiedział Adam Struzik, marszałek województwa mazowieckiego tuż przed rozdaniem symbolicznych czeków w jednej z sal Muzeum Mazowieckiego.

Granty były różnej wysokości. – *Oczywiście ważne są wielkie inwestycje na sto milionów czy nawet na miliard złotych. Ale równie istotne są często te znacznie mniejsze. Bez przyzwoitych strażnic, bez samochodu ciężko sobie wyobrazić funkcjonowanie Ochotniczych Straży Pożarnych. Jako samorząd województwa, w ramach programu „Mazowsze dla straży pożarnych", chcemy pomagać druhnom i druhom* – zaznaczył marszałek.

W czwartek na rzecz OSP rozdysponowano prawie 1,4 mln zł. Pieniądze przeznaczono na realizację 37 zadań – głównie na remont strażnic, zakup wyposażenia i samochodów ratowniczo-gaśniczych – w 21 gminach z powiatów płockiego, sierpeckiego i gostynińskiego. Jednym z beneficjentów zostało także miasto Płock: kwota 32,5 tys. zł przypadła OSP Płock Trzepowo na remont strażnicy.

„Czeków tu mnogo"

Prezydent Płocka dziękował za dostrzeżenie potrzeby wsparcia samorządów w wielu różnych obszarach. – *Istotnie ważne są te wielomilionowe inwestycje, ale nie możemy zapominać o tych projektach, które są najbliżej samych mieszkańców* – zaznaczył Andrzej Nowakowski.

W ramach programu „Mazowsze dla miejsc pamięci" do miasta trafiło ponad 13 tys. zł na remont znajdującej się na cmentarzu przy Al. Kobylińskiego mogiły Tytusa Chmielewskiego, uczestnika Powstania Styczniowego. – *To jest nasza przeszłość, nasza tożsamość. Miejsca pamięci, krzyże przydrożne, rzeźby, pomniki, czy kopce, często wymagają renowacji* – dopowiedział marszałek Struzik.

Z puli wynoszącej prawie 1,5 mln zł na program „Mazowsze dla zdrowia" miasto Płock pozyskało 100 tys. zł na realizację profilaktycznych badań piersi dla mieszkanek w wieku 30-44 lata. Na podobną kwotę, tyle że z programu „Mazowsze dla zdrowia psychicznego", opiewała podpisana w czwartek umowa dotycząca organizacji warsztatów psychoedukacyjnych dla uczniów klas IV – VIII z płockich podstawówek.

Samorząd województwa wsparł również kwotą 39,5 tys. zł organizację „Płockich Dni Seniora".

W ubiegłym roku na 24 programy wsparcia samorząd województwa mazowieckiego wyłożył blisko miliard złotych z własnego budżetu. – *Robimy to świadomie, aby zapewnić element rozwojowy, aktywizacyjny, wspierający również małą i średnią przedsiębiorczość* – zaznaczył marszałek Struzik.

(kb)

UMP

Symboliczne czeki rozdane

SM w Płocku

Znalezione dokumenty

Przy altanie śmietnikowej znaleziono dokumenty z danymi osobowymi

Mieszkaniec powiadomił służby

Sytuacja była poważna, ponieważ z porzuconych dokumentów (a były to m.in. pisma ze spółdzielni mieszkaniowej, odpis aktu zgonu, nakazy zapłaty, postanowienia sądowe) można było odczytać m.in. adresy zamieszkania i numery PESEL.

Tego typu dokumenty z racji swojej zawartości powinny trafić do niszczarki, a nie zostać położone luzem przy altanie śmietnikowej i kontenerze na odzież używaną. Właśnie na takie okazje mogą czyhać osoby z niekoniecznie dobrymi intencjami.

– *Takie dokumenty mogą zostać wykorzystane przez osoby trzecie m.in. do kradzieży tożsamości czy prób wyłudzeń* – zwraca uwagę Jolanta Głowacka, rzeczniczka płockiej Straży Miejskiej.

Dokumenty zostały znalezione na ul. Chopina w Płocku. W ubiegłą niedzielę około godz. 17 dostrzegł je tam jeden z mieszkańców i natychmiast powiadomił służby.

Dyżurny Straży Miejskiej wysłał patrol. Dokumenty zabezpieczyli municypalni. – *Wszelkie dokumenty zawierające dane osobowe powinny być niszczone w sposób uniemożliwiający ich odczytanie. Szybka reakcja mieszkańca mogła zapobiec poważniejszym konsekwencjom, dokumenty nie trafiły w niepowołane ręce* – podkreśla Jolanta Głowacka.

(kb)

eprasa.pl fd49220442

„Po wyborach nie możemy być mięczakami…”

O ORLENIE i Płocku, a także o Donaldzie Tusku, Zielonym Ładzie, relacjach z prezydentem Stanów Zjednoczonych mówili w ubiegły piątek podczas spotkania z Płocczanami w NK Przedwiośnie europosłowie Adam Bielan i Daniel Obajtek.

Wpierw były indywidualne wystąpienia, później politycy odpowiedzieli na pytania osób z sali. A skoro spotkanie odbywało się w Płocku, w którym mieści się Zakład Produkcyjny ORLEN, a jednym z prelegentów był nie kto inny, jak były prezes tej firmy (jego poprzednik – Wojciech Jasiński – również zjawił się na tym spotkaniu, chociaż nie zabierał głosu), niemal co chwila wypływał temat koncernu.

Za rządów Prawa i Sprawiedliwości Daniel Obajtek stał na czele ORLENU w latach 2018-2024. Za nowego zarządu, w listopadzie 2025 r., warszawska Prokuratura Regionalna postawiła byłemu prezesowi zarzut wyrządzenia spółce szkody majątkowej w wysokości 393,6 tys. zł. Głośno było m.in. o blokowaniu dystrybucji na stacjach ORLEN tygodnika „Nie” z okładką z papieżem Janem Pawłem II.

Nie jestem na kolanach

Podczas spotkania Obajtek stwierdził, że lubi przyjeżdżać do Płocka oficjalnie i nieoficjalnie. Poza tym chciał pokazać, że „jeszcze nie jest na kolanach”. – *Mam się dobrze, wręcz wyśmienicie. Im więcej stawiają mi zarzutów w obronie krzyża, wiary, Jana Pawła II, chwała im za to! Jak można postawić komuś zarzuty, że wyrzucił szczujnię, bo raziła krzyż i Jana Pawła II? Każdy polityk życzyłby sobie takich zarzutów. Sądzą, że w ten sposób mnie przestraszą? Na pewno nie* – podkreślał eurodeputowany.

Były prezes ORLENU krytykował Zielony Ład, nazywając go „ideologią”, która miała prowadzić do zmiany tradycyjnych paliw na zielone. Tymczasem doszło do zamknięcia 30 rafinerii w Europie. – *Premier Polski mówi, że jesteśmy bezpieczni energetycznie, zdywersyfikowani dostawami, mamy inwestycje. Jednocześnie ściga się ludzi, którzy zerwali z rosyjskim butem* – stwierdził Daniel Obajtek. Dodał, że to on – wraz z Wojciechem Jasińskim – rozpoczął proces dywersyfikacji, odejścia od rosyjskiej ropy i gazu. Jeszcze za rządów PiS – wyliczał w ubiegłym tygodniu – pozyskano flotę gazowców, budowano infrastrukturę: rurociąg Baltic Pipe, port na Martwej Wiśle, port serwisowy w Łebie, port instalacyjny w Świnoujściu, rurociągi. W związku z tą wypowiedzią biuro prasowe ORLENU napisało na portalu X: *„Panie pośle, złożone zawiadomienia do prokuratury dotyczą dość pospolitych przestępstw. W uproszczeniu to defraudacje i zaniedbania”*.

Wracając do tematu Zielonego Ładu… Zdaniem Adama Bielana taka polityka prowadzi do *„samobójstwa gospodarczego Unii Europejskiej”, „zarzyna przemysł w Europie”*, skutkuje podwyżkami cen energii, a w konsekwencji także zwolnieniami pracowników. – *Jeśli nie zawrócimy z tego samobójczego kierunku, Zielony Ład prędzej czy później doprowadzi nas do ruiny* – przewidywał europoseł.

To miałem postawić dla nich Sheratona?

Obajtek przekonywał Płocczan, że za jego rządów w koncernie *„nie było takich inwestycji w Płocku od czasu budowy rafinerii”*. Przy okazji prosił, aby wskazać mu inwestycję w płockim zakładzie rozpoczętą już za rządów Koalicji Obywatelskiej. Wtedy ktoś z sali powiedział „Nowa Chemia”. – *Nazwę zmienili. A to była realizowana nowa petrochemia. I nie była to jedna inwestycja. Zawarliśmy sojusz saudyjski, uważając, że zagwarantuje bezpieczeństwo dla naszego regionu w zakresie ropy. Saudyjczycy w Europie byli z 15 lat temu. Ale cóż, opowiadali, że budujemy miasteczko i uchodźcy są w Płocku. Musiałem tłumaczyć ludziom, którzy mają gąbkę w głowie, że każdą większą inwestycję na świecie buduje się razem z miasteczkiem. Trudno żebyśmy dla tych pracowników postawili Sheratona czy inny międzynarodowy hotel.*

Krytycznie o prezydencie Płocka

Były prezes ORLENU z jednej strony zarzucił prezydentowi Płocka, że ten był przeciwny inwestycjom koncernu w okresie rządów PiS. Z drugiej strony przekonywał, że jako prezes wiele nie wyraził zgody na podwyżkę cen ciepła dla Płocczan o 75 proc. – *Gaz był wtedy drogi, wybuchła wojna w Ukrainie. Powiedziałem, aby potraktować sprawę jako zadanie społeczne, ponieważ ta firma tu funkcjonuje i mimo wszystko mieszkańcom utrudnia życia. W tym roku była podwyżka Czy mieszkańcy są zadowoleni, czy prezydent zareagował? Za moich czasów ORLEN został tytularnym sponsorem stadionu. Uważałem, że robię to dla Płocczan, a nie dla jednego czy drugiego prezydenta.*

Krytykował rządzących Polską. – *Mamy słaby rząd, koalicję, gdzie w jednym ministerstwie minister oświadcza, że jest za atomem, a wiceminister, że jest przeciwko. Jedna osoba mówi, że jest za portem w Świnoujściu, a druga twierdzi, że ryby nie będą miały wody. Pani minister Paulina Hennig-Kloska mówi o baryłkach gazu. My się z tego śmiejemy, ale te wypowiedzi to powód do rozpaczy* – stwierdził Daniel Obajtek.

O Donaldzie Trumpie i Donaldzie Tusku

Adam Bielan sporo uwagi poświęcił polityce międzynarodowej. W odniesieniu do decyzji Donalda Trumpa, prezydenta USA, o przysłaniu do Polski 5 tys. żołnierzy podkreślił, że pomogła w tym „skuteczność Karola Nawrockiego”. – *Trump jest pierwszym amerykańskim prezydentem, który w tej części Europy wyraźnie stawia na nasz kraj, co przede wszystkim nie podoba się naszym sąsiadom z zachodu. Potężnym, bo to jest wciąż największa gospodarka w Europie* – powiedział Bielan.

Oprócz tego, aby móc odeprzeć ewentualny atak Rosji, Polska musi mieć jak największą własną armię. – *Jest nam potrzebna do obrony, do momentu nadejścia pomocy ze strony NATO i naszego największego sojusznika, jakim są Stany Zjednoczone* – kontynuował polityk.

Daniel Obajtek: – *SAFE miał pokazać, że odchodzimy od uzbrojenia amerykańskiego. Tymczasem nie ma bezpieczeństwa regionu bez sojuszu z USA. Każdy powie „jesteście w NATO, jesteście bezpieczni”. NATO będzie wtedy gwarantowało nam bezpieczeństwo, jeśli będziemy robić interesy z Amerykanami.*

Adam Bielan stwierdził, że aktualny premier Polski jest *„politykiem antyamerykańskim”*, który *„nie ma żadnych kontaktów z Białym Domem”*, za to nadawałby się ma ambasadora Niemiec w Polsce. – *Tusk nie musi być zwolennikiem Trumpa. Ja też prywatnie nie muszą popierać wszystkich jego działań w USA, ale obowiązkiem polskich polityków jest zbudowanie jak najlepszych relacji z każdym amerykańskim prezydentem. A nasi następcy przy Alejach Ujazdowskich działają wbrew naszym interesom, de facto na rzecz Niemiec* – podsumował. Jego zdaniem Donald Tusk jest politykiem stawiającym interesy niemieckie ponad polskie. Jako przykład przywołał projekt Centralnego Portu Komunikacyjnego, który miał *„wzbudzać bardzo duży niepokój w niemieckiej prasie”*. Dodał, że jedynym powodem, z jakiego ten projekt przetrwał i to w okrojonej wersji był opór społeczny.

Przypominał, że w 2008 r. szef PO optował za wprowadzeniem Polski do strefy euro. – *Jestem przekonany, że gdyby Rafał Trzaskowski wygrał wybory prezydenckie i Tusk nie miał potencjalnego veta prezydenta, i mógłby powołać swojego prezesa Narodowego Banku Polskiego, ten plan byłby dzisiaj realizowany* – dopowiedział Adam Bielan.

Pytania osób z sali. I trochę dziegciu...

– *Panie prezesie, chwała panu za to, że stanął pan w obronie Ojca Świętego. To jednak nasz święty obowiązek, a nie żaden wyczyn* – zabrał głos jeden z uczestników spotkania. Dalej wypomniał Danielowi Obajtkowi sprawę albumu „Niezwykły Gość Ziemi Płockiej”, dokumentującego obecność Jana Pawła II w Płocku i w diecezji płockiej. – *Chciałem ten album wydać. Wie pan, ile dał ORLEN? Zero. Natomiast gdy dowiedział się o tym marszałek Adam Struzik, to dał 12 tys. zł. I dzięki temu album się ukazał.*

Były prezes ORLENU: – *To tak nie wygląda, że można zareagować na tysiące spływających wniosków. W ORLENIE na zadania społeczne wydaliśmy 1,5 mld zł. Potężna ilość środków poszła na zabytki, koncern został mecenasem prac konserwatorskich realizowanych na terenie Wzgórza Katedralnego we Fromborku, inwestowano w różne zadania, domy dziecka, hospicja, domy samotnej matki, wspieraliśmy straże pożarne* – wyliczał.

Ten sam uczestnik spotkania sugerował, że słabsze poparcie dla PiS wynika z braku struktur. – *Dostając dotacje, trzeba coś robić, a nie tylko liczyć na Kluby „Gazety Polskiej”. Ludzie zrazili się bylejakością. Dziś potrzeba polityków wyrazistych. I tacy muszą być wszyscy ludzie z PiS.*

W odpowiedzi Adam Bielan przekonywał o skuteczności PiS, ponieważ od 2005 r. partia cztery razy wychodziła zwycięsko z wyborów prezydenckich, a Platforma raz, w 2010 r., bezpośrednio po zdarzeniach w Smoleńsku. A co z subwencją? – *Minister finansów całkowicie bezprawnie, a mam nadzieję, że kiedyś za to odpowie przed Trybunałem Stanu, blokuje subwencję największej partii w Sejmie. Wszystko po to, aby zmaksymalizować szansę kandydata rządowego w wyborach prezydenckich* – zaznaczył Bielan. Wskazywał, że kandydat KO dysponował przewagą organizacyjną i finansową (PiS organizował kampanię za pieniądze ze zbiórki społecznej), cieszył się poparciem w wielu samorządach, natomiast kandydat wspierany przez PiS „nie miał znaczka partyjnego”. – *Poparliśmy Karola Nawrockiego, ale to nie był wieloletni działacz partii jak Rafał Trzaskowski. Nie startował pięć lat wcześniej, nie miał tak dużej rozpoznawalności. I mimo tych dysproporcji udało nam się wygrać. Moim zdaniem najbliższy rok wyborczy okaże się dla Tuska katastrofalny. Postaramy się pewne rzeczy poprawić. Do wyborów jest jeszcze dużo czasu, a ten najważniejszy test wyborczy, którym były wybory prezydenckie, zdaliśmy celująco* – podkreślił.

Gdyby PiS ponownie przejął władzę w Polsce...

Daniel Obajtek: – *Jeśli przejmiemy władzę, musimy uruchomić błyskawiczne procesy inwestycyjne, ale przede wszystkim musimy zmienić prawo prasowe, aby była odpowiedzialność za słowa. Nie chcę mieć nic wspólnego z prawicą, jeśli to my przejmiemy władzę i nie zrepolonizujemy mediów.*

Dodał, że wraz z Adamem Bielanem starają się pomagać PiS. – *Widzimy, co się dzieje. Rządzący wpędzają się w całkowite uzależnienie od Berlina, od Unii Europejskiej w kredytach, abyśmy tak naprawdę stracili przez to wolność. Jeśli ludzie na to nie pozwolą, będą zdeterminowani, a Bóg pomoże, zmianę przyniosą wybory. Ale jest jeden warunek. Po wyborach nie możemy być mięczakami. Jak będziemy miękiszonami, to nic z tego nie będzie. Jeśli nie zaprowadzimy rozliczeń i nie pokażemy tym ludziom, że przekroczyli Rubikon, to nie chcę być w takiej prawicy.*

(kb)

KB

Spotkanie z europosłami Adamem Bielanem i Danielem Obajtkiem w Płocku

eprasa.pl fd49220442

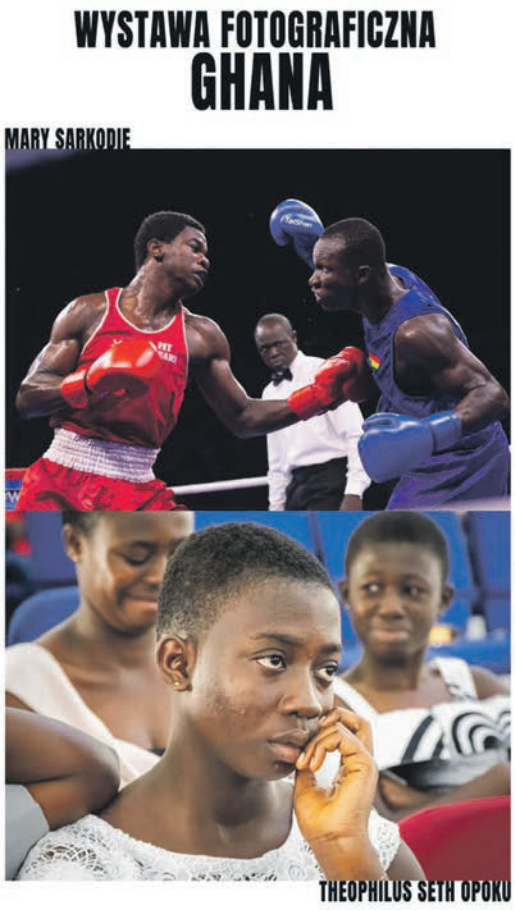

Niesamowita wystawa zagości w Domu Darmstadt

Ghana w Płocku

Już w piątek, 29 maja Afryka będzie w Płocku na wyciągnięcie ręki. Tego dnia w Domu Darmstadt odbędzie się wernisaż wystawy pochodzących z Ghany fotografów: Mary Sarkodie i Theophilusa Setha Opoku, którzy w naszym mieście rozpoczną tournée po Polsce. Pokażą nam zupełnie inne oblicze Ghany – to nieuchwytne, którego na próżno szukać w przewodnikach. To niepowtarzalna okazja, by nie tylko zobaczyć świat ich oczami, ale też porozmawiać o ich pasji i życiu w Ghanie. Przewodnikiem artystów jest polski fotograf Wojtek Zaremba, który od ponad 12 lat mieszka nad Zatoką Gwinejską.

Spotkaniem w Płockim Ośrodku Kultury i Sztuki (Dom Darmstadt, godz. 18.00) Mary Sarkodie i Theophilus Seth Opoku zainaugurują cykl swoich wystaw w Polsce. W czerwcu będą prezentować swoje zdjęcia w Gdyni, Zamościu, Janowie Lubelskim i Warszawie. Jak mówią organizatorzy wystawy, to interesująca lekcja psychologii ukryta w kadrze.

- *Ekspozycja została pomyślana jako dialog dwóch skrajnych energii: kontemplacji oraz walki. To unikalna szansa na „podróż" do serca kraju, w którym tradycja spotyka się z nowoczesnością. Zapowiada się ciekawe spotkanie z twórcami, którzy wierzą, że jeden kadr może zastąpić tysiąc słów* – zachęcają do obejrzenia wystawianych w Domu Darmstadt fotografii organizatorzy.

Wstęp na wystawę jest bezpłatny.

Za kulisami tradycyjnych ceremonii

Theophilus Seth Opoku, jako członek prestiżowej grupy Ghana Photojournalists Network, nie jest zwykłym obserwatorem – to dokumentalista zmian zachodzących w jego ojczyźnie. Na wystawie w Płocku Theo zabiera nas za kulisy wielogodzinnych, tradycyjnych ceremonii, które na co dzień dokumentuje podczas najważniejszych festiwali w Ghanie (jak słynne Kwahu Easter, koronacji króla).

Jego prace prezentowane w Płocku to owoc wielu godzin spędzonych z aparatem wśród tłumu. Jako dokumentalista Theo szuka momentów, w których opada oficjalna maska. Na jego zdjęciach zobaczymy autentyczne emocje uczestników rytuałów. To ciekawe, socjologiczne spojrzenie.

Szkoła języka emocji

Kontrapunktem dla spokojnego oka Theo jest opowieść **Mary Sarkodie**. Mary to postać wyjątkowa – profesjonalna fotografka, która swoją pasję łączy z misją pedagogiczną w szkole w Akrze. Jako założycielka organizacji Movement for Children Association, uczy najmłodszych Ghańczyków, jak budować pewność siebie poprzez sztukę. Ta opiekuńcza, a zarazem silna natura Mary znajduje bezpośrednie odzwierciedlenie w jej zdjęciach.

Dla niej fotografia to „potężny język emocji", co doskonale widać w jej płockim cyklu poświęconym boksowi. Mary dokumentuje świat determinacji i hartu ducha, widząc w ringu metaforę codziennego zmagania się z losem. To też opowieść o tym, jak sportowa pasja staje się sposobem na godne życie – temat niezwykle bliski artystce. Jej prace to emocjonalny rollercoaster, na którym widzimy, że między euforią a smutkiem porażki kryje się prawda o człowieku.

Polski przewodnik po ghańskim świecie

Całe wydarzenie nie byłoby możliwe bez **Wojciecha Zaremby** – polskiego fotografa, który od ponad 12 lat mieszka w Ghanie i jako jedyny Polak posiada oficjalny tytuł ghańskiego księcia. Zaremba pokazuje Ghanę Polakom, ale też Ghańczykom Polskę. W Ghanie na jego zaproszenie byli fotografowie: Tomasz Sikora i Piotr Jaxa oraz rzeźbiarka Marta Mulawa. Tym razem Wojtek Zaremba oddaje głos swoim ghańskim przyjaciołom. – *Wierzę, że spotkania, takie jak to w Płocku, pozwalają nam się poznać, przełamać stereotypy, zrozumieć, ile mamy wspólnego. Fotografia zbliża nas do siebie* – mówi.

Wojciech Zaremba od 12 lat mieszka i pracuje w Ghanie. Jest członkiem ZPAF oraz Ghana Photojournalists Network. W swoich pracach przybliża nam świat mieszkańców Ghany, ich obyczaje i kulturę. Wydał 7 albumów. Miał ponad 30 wystaw. Bogaty zbiór jego fotografii był prezentowany na wielu wystawach m.in. w Muzeum Narodowym w Ghanie, National Gallery of Modern Art w Mumbaju (Ambassadors of Polish Photography), a także w Muzeum Nadwiślańskim w Kazimierzu Dolnym, Muzeum-Zamku w Łańcucie, Muzeum Zamoyskich w Kozłówce czy Muzeum Ziemi Lubuskiej w Zielonej Górze. Ostatnio prace Zaremby („Ulice Ghany") były prezentowane w PROM Kultury Saska Kempa, a najbliższa wystawa odbędzie się 15 czerwca w Warszawie.

(kw)

Bankowanie w telefonie to więcej niż tylko przelewy

Jedna aplikacja, wiele spraw. Cyfrowy bank w telefonie pomaga nam w dziesiątkach codziennych obowiązków. Oprócz dostępu do pieniędzy i wykonywania podstawowych transakcji, ułatwia też zarządzanie domowym budżetem, pomaga wynajdywać zniżki na zakupy, a nawet pozwala zapłacić za parking. Z ilu funkcji ty korzystasz?

Pani Judyta z Płocka jeszcze niedawno miała w telefonie pięć różnych aplikacji związanych z pieniędzmi. Jedna bankowości, druga do zarządzania domowym budżetem, trzecia do rabatów, czwarta do kupowania biletów parkingowych, piąta do kredytu ratalnego.

– Każda aplikacja miała inne zasady, inne logowanie i hasła. Gubiłam się w tym wszystkim i zdałam sobie sprawę, że zamiast ułatwiać sobie życie, tylko je komplikuję. Dziś korzysta już głównie z jednej aplikacji CA24 Mobile. To aplikacja mojego banku – Credit Agricole. Mam wszystko w jednym miejscu: wydatki, konto, płatności, nawet zniżki. I w końcu czuję, że nad tym panuję – mówi pani Judyta.

Jeszcze kilka lat temu bank kojarzył się głównie z przelewami, sprawdzaniem salda i – od czasu do czasu – wizytą w oddziale. Dziś to podejście szybko się zmienia. Bank mamy w telefonie - zawsze przy sobie, a aplikacja bankowa stała się centrum codziennych finansów. To naturalna odpowiedź na zmieniający się styl życia – szybki, mobilny i coraz bardziej cyfrowy.

- Nasze życie finansowe zrobiło się… skomplikowane. Subskrypcje platform streamingowych, zakupy online, płatności telefonem, rachunki, raty, okazjonalne promocje – lista spraw, którymi na co dzień musimy się zajmować jest coraz dłuższa. W efekcie zamiast poczucia kontroli pojawia się frustracja i brak przejrzystości – mówi Przemysław Przybylski, rzecznik Credit Agricole.

Porządek w kieszeni

Nowoczesne aplikacje bankowe odpowiadają na ten problem. Aplikacja CA24 Mobile od Credit Agricole oferuje nie tylko podstawowe funkcje, ale także narzędzia, które realnie pomagają uporządkować finansowy chaos. Użytkownik może w jednym miejscu sprawdzić historię swoich wydatków, zobaczyć, na co przeznacza najwięcej pieniędzy, a nawet przeanalizować swoje wpływy i zobowiązania. Dużą rolę odgrywa też tzw. asystent finansowy, którzy automatycznie kategoryzuje wydatki i pomaga nam zrozumieć własne nawyki zakupowe.

Do aplikacji CA24 Mobile warto zajrzeć także w poszukiwaniu oszczędności przy codziennych zakupach. To właśnie tutaj można skorzystać z oferty Klubu Korzyści – największego w Polsce programu promocji i zniżek.

– Mamy tam oferty ponad 10 tys. punktów sprzedaży w całej Polsce i w Internecie. Klienci często mówią nam, że nawet drobne korzyści w skali miesiąca robią naprawdę sporą różnicę i pozytywnie wpływają na domowy budżet – zaznacza Katarzyna Gójska, dyrektorka placówki banku Credit Agricole w Płocku.

Bezpieczeństwo przede wszystkim

Wraz z rosnącą popularnością bankowości mobilnej rośnie też znaczenie cyberbezpieczeństwa. Dla wielu użytkowników to jeden z kluczowych czynników przy wyborze aplikacji. Banki inwestują dziś w zaawansowane systemy zabezpieczeń – od wielopoziomowego logowania i autoryzacji transakcji, przez biometrię (np. logowanie odciskiem palca lub rozpoznawaniem twarzy), po weryfikację behawioralną, czyli stałe monitorowanie aktywności na koncie na podstawie nawyków użytkownika. Wszystko po to, aby maksymalnie ograniczyć ryzyko nieautoryzowanego dostępu.

– Wiemy, że bezpieczeństwo to podstawa zaufania. Dlatego robimy wszystko, żeby klienci mogli korzystać z aplikacji spokojnie i bez obaw – mówi Katarzyna Gójska. – Ale też zawsze powtarzamy: jeśli coś budzi wątpliwości, warto zapytać. Jesteśmy po to, żeby pomóc. Zawsze zapraszamy do nas, do placówki w Płocku przy ul. Tumskiej 18. Spokojnie, bez pośpiechu pokazujemy, jak działa aplikacja, pomagamy ją ustawić i odpowiadamy na wszystkie pytania. Widzimy, że kiedy ktoś raz się przekona, jak to działa, naprawdę zaczyna z tego korzystać na co dzień.

AGATA KRACZEK

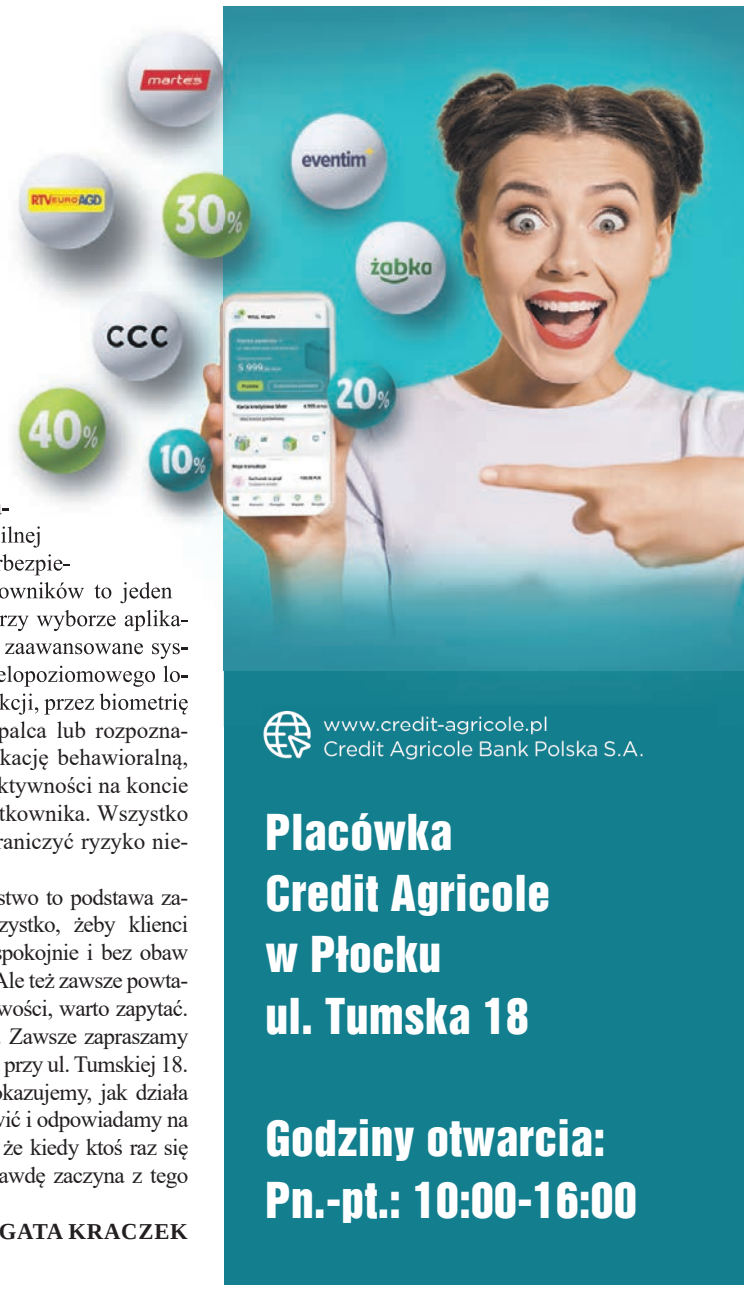

eprasa.pl fd49220442

Cztery najmłodsze pisklaki sokoła wędrownego zostały zaobrączkowane

Wkrótce ptaki wyruszą w świat

Jak co roku, od kiedy teren ORLENU stał się także domem sokoła wędrownego, w maju odbywa się obrączkowanie pisklaków. Ostatnio na świat przyszły cztery osobniki – dwie samiczki i dwa samczyki. Na razie są jeszcze niesamodzielne, nie potrafią latać, ale już wiedzą, że dziób i pazurki są doskonałą obroną przed intruzami.

Płoccy dziennikarze mieli okazję obejrzeć tegoroczne obrączkowanie pisklaków sokołów wędrownych. Najpierw maluchy zostały wyniesione z gniazda i po raz pierwszy w życiu miały kontakt z ludźmi i ziemią.

Jak wygląda obrączkowanie? Najpierw sokolnik bierze takiego delikwenta – schowanego jeszcze w torbie – i go waży. Zazwyczaj powyżej kilograma waży samiczka, samiec – trochę więcej niż połowę.

Sokolnik w skupieniu zakłada pierwszą obrączkę, zwykle przy skrzekliwym oporze małego sokoła, potem zakłada drugą, a wreszcie pobiera krew. Jak zdołaliśmy ustalić, potrzebna jest ona do badań genetycznych.

Po zakończeniu całego procesu pisklę wraca do worka i słyszy, jak podobnie na tę procedurę reaguje jego rodzeństwo. Dopiero gdy wszystkie są już zaobrączkowane, mogą zacząć pozowanie do zdjęć. Przyznać trzeba, że cała czwórka jest niezwykle fotogeniczna.

W majowym obrączkowaniu sokołów wędrownych wzięły udział cztery pisklaki: dwie „dziewczynki" i dwóch „chłopców".

Wszystko zaczęło się pod koniec lat 90-tych XX wieku, kiedy ktoś zauważył, że na terenie ORLENU żeruje sokół wędrowny, a nawet zajął gniazdo na jednym ze słupów trakcji energetycznej. Decyzja była jedna – trzeba zbudować gniazda, by ptaki czuły się tu bezpiecznie.

Gniazda powstały i – jak się okazało – był to strzał w dziesiątkę, bo dziś dwa wybudowane wcześniej gniazda na terenie ORLEN okazały się domem dla 70 piskląt, a na terenie grupy kapitałowej dla 50.

- *To jest nasz wkład w odbudowę tego gatunku. Na dodatek nasza firma, jako firma odpowiedzialna, postanowiła przy przebudowie kominów elektrociepłowni również odbudować gniazdo i pierwsze odbudowane gniazdo z pełnym monitoringiem, z podglądem, powstało w roku 2015. Od tego momentu możemy także podglądać te ptaki. Drugie gniazdo również postanowiliśmy zabudować z pełnym monitoringiem i ono powstało w 2023 roku na odrestaurowanym kominie instalacji Claus* – wyjaśnia dr hab. inż. Arkadiusz Kamiński, dyrektor wykonawczy do spraw ochrony środowiska.

Na pytanie „Tygodnika Płockiego", czy to firma przystosowała się do sokołów, czy sokoły do firmy, Arkadiusz Kamiński powiedział: - *To jest bardzo złożone pytanie. Bardzo za nie dziękuję, ponieważ jest to świadoma polityka, którą prowadzimy – nie tylko unikania emisji, ograniczenia tych emisji, ale również wspierania przyrody. I tutaj mamy właśnie tę kwestię bioróżnorodności, gdzie pokazujemy, że wspierając przyrodę, możemy doprowadzić do sytuacji, w której gatunek skrajnie zagrożony funkcjonuje właśnie w takim zakładzie przemysłowym, a kominy tego zakładu są traktowane przez te ptaki jako substytut ich naturalnego środowiska, gdzie właśnie na wysokich drzewach budują swoje specjalne domostwa, z których mogą obserwować teren, prowadzić polowania i jednocześnie w nich wychowywać pisklęta.*

Sokolnik Sławomir Sielicki wytłumaczył, dlaczego obrączkuje się sokoły wędrowne: - *W celach monitoringowych. Od lat pracujemy nad odbudowaniem populacji sokoła wędrownego. Jest to gatunek, który w latach 50., 60. wyginął. Od lat 90. wypuszczamy dużo sokołów na wolność, żeby mogły powrócić na polskie niebo. I to się udaje.*

Ale to wyjątkowo trudna praca, której efektów nie da się przewidzieć. - *W tej chwili mamy już ponad 100 par lęgowych, możemy powiedzieć, że to duży sukces. Ale nadal wymaga to dużo pracy i dużo zaangażowania, żeby ta populacja była jeszcze większa. Obrączkujemy wszystkie sokoły, żebyśmy znali ich losy, jak zakładają gniazda, żebyśmy wiedzieli, skąd pochodzą.*

W gnieździe na terenie ORLENU przyszły na świat cztery pisklaki. W jaki sposób rozpoznaje się płeć u sokoła wędrownego? - *To jest bardzo skomplikowana sprawa. U większości ptaków płeć objawia się wyłącznie wielkością. Ubarwienie jest takie samo, wyglądają tak samo. Natomiast samice są dużo większe od samców. Widać to także po łapkach przy obrączkowaniu. Samice mają dużo masywniejsze łapki* – dodaje Sławomir Sielicki.

W tym roku jedno z piskląt dostało nadajnik satelitarny. - *Dzięki niemu będziemy mogli śledzić, co się z sokołem dzieje. Jeden z pierwszych sokołów, który dostał nadajnik – Petra, gniazduje w tej chwili w Pruszkowie pod Warszawą. Kolejne dwa sokoły z poprzednich lat latają, nie założyły swoich gniazd, ale są jeszcze młode. Myślimy, że może w przyszłym roku, za dwa lata, też znajdą swoje miejsce na ziemi. A my będziemy wiedzieć, gdzie są. I myślę, że kolejne pokolenia sokołów gdzieś tam w Polsce są* – tłumaczy sokolnik.

Dzięki tym wszystkim działaniom sokół wędrowny nie jest jeszcze gatunkiem zagrożonym, ale nadal występuje dosyć rzadko. - *I wymaga aktywnej ochrony. Generalnie podobne jak w Polsce projekty reintrodukcji, restytucji gatunku były prowadzone na samym świecie. Głównie w Stanach Zjednoczonych, na zachodzie Europy. Tam zaczęto te projekty trochę wcześniej. Tamta populacja czasami jest nawet większa niż przed załamaniem populacji. W Polsce zaczęliśmy troszkę później, ale myślę, że ostro gonimy inne populacje. I za tych kilkanaście lat już będzie można powiedzieć, że jest bardzo mocna populacja w Polsce* – zapewnia sokolnik Sławomir Sielicki.

Jola Marciniak

D. Ossowski

Renata Karaszewska z ORLENU trzyma pisklaka do obrączkowania

D. Ossowski

Dr Arkadiusz Kamiński

D. Ossowski

Sokolnik Sławomir Sielicki

D. Ossowski

Sesja zdjęciowa pisklaków sokoła wędrownego

eprasa.pl fd49220442

Galeria sztuki to nie tylko wystawy obrazów

Z Alicją Wasilewską, dyrektor Płockiej Galerii Sztuki rozmawia Jola Marciniak

Głosami czytelników „Tygodnika Płockiego" najważniejszym wydarzeniem 2025 roku w Plebiscycie „Z Tumskiego Wzgórza" w kategorii Kultura była wystawa rysunku i prac na papierze Stanisława Staniewskiego „Krajobrazy Emocji". Proszę bliżej przedstawić pana Stanisława, którego prace można było oglądać w Płockiej Galerii Sztuki. To ubiegłoroczna wystawa, ale warto o tym wspomnieć.

Alicja Wasilewska: Tak, zawsze warto mówić i wspominać o wybitnych, znakomitych artystach. Rzeczywiście, wystawa miała miejsce w zeszłym roku. Była zorganizowana z okazji 85. rocznicy urodzin artysty i cieszyła się ogromną popularnością, bardzo podobała się widzom, co widać chociażby po głosowaniu w plebiscycie. I pewnie dlatego, że sama wystawa miała wyjątkowy charakter, ale też przypuszczam, że z powodu samego Stanisława Staniewskiego – urodzonego w maleńkiej miejscowości Moraków, na co dzień mieszkającego i pracującego w Łęczycy, który odkąd istnieje galeria, a więc od lat 80. XX wieku, jest związany ze środowiskiem płockim i z artystami płockimi. Od 1980 roku regularnie wystawia, regularnie uczestniczy w wystawach indywidualnych, zbiorowych, plenerach, konkursach.

Pewnie ludzie się dziwią, jak to możliwe, że współpracuje ze środowiskiem płockim, a mieszka na co dzień w Łęczycy. Ale to były chyba czasy, kiedy jeszcze było województwo płockie?

Tak, ale warto przypomnieć, że był bodajże rok 1975, kiedy reforma administracyjna przyłączyła Kutno i Łęczycę do dawnego województwa płockiego. Później, chyba to był rok około 2000, te miasta znowu zostały odłączone. Ale Stanisław Staniewski stwierdził, że tak mu się ten Płock i to środowisko podoba, że nadal będzie się tu udzielał i postanowił jednak pozostać w środowisku artystów płockich.

Zrezygnował z bycia w środowisku łódzkim, dużo większym niż to płockie?

No to tym bardziej ma nasze podziękowania za to. Bo niewielu artystów chyba decydowało się, żeby swoje prace pokazywać w mniejszym ośrodku, jednak Łódź jest większa. Warto tutaj też przypomnieć, że artysta urodził się w bardzo małej miejscowości koło Łęczycy, w Morakowie. W Łodzi skończył liceum – to było Technikum Sztuk Plastycznych, a następnie kontynuował swoją edukację artystyczną w Akademii Sztuk Pięknych w Krakowie. Tam obronił dyplom w 1960 roku u znakomitych artystów, między innymi Hanny Rudzkiej-Cybisowej czy Jonasza Sterny, którzy zadbali o to, aby ten warsztat i to, że dziś jest tak wybitnym i znakomitym artystą, po prostu mógł się rozwinąć. Kiedy organizowaliśmy tę wystawę, te prace to były głównie prace na papierze, rysunki, szkice, różnego rodzaju grafiki, akwarele. Wówczas zdecydowaliśmy się pokazać prace na papierze, ponieważ one nie były przez całe życie artysty w tak dużym stopniu pokazywane. Najczęściej prezentował swoje olejne obrazy, na płótnie. A tutaj zdecydowaliśmy się, że wyjątkowo pokażemy właśnie te prace na papierze. I to był znakomity pomysł, ponieważ okazało się, że Stanisław Staniewski jest znakomitym rysownikiem i portrecistą – bo jeśli chodzi o tę wystawę, zdecydowaliśmy się, że głównym tematem stanie się człowiek. I będzie wieś, pejzaż – ten staropolski, dawny pejzaż. Wtedy nie wiedzieliśmy, zastanawialiśmy się, czy to w tych współczesnych czasach nie będzie trochę dziwne.

I w sumie trochę archaiczne, a nawet nudne, mówiąc wprost.

Ale okazało się, że było strzałem w dziesiątkę. To był świat dawny, którego już nie ma. Najstarsza praca była chyba z lat pięćdziesiątych, więc jeszcze z czasów studenckich. I ja sama zastanawiałam się, dlaczego ta wystawa – poza tym, że byłam i jestem dumna z tego, że mogliśmy jako Galeria ją przygotować – cieszyła się taką popularnością. I od pewnego czasu uznałam, że jej fenomen polegał na tym, że ona pokazywała to, czego brakuje współczesnemu człowiekowi, który żyje w świecie przesiąkniętym chaosem, ciągłym pośpiechem. To były prace, portrety osób bliskich, młodych, starych, widoki starych wiejskich chat, rozpadających się stodół, zagród, które też miały taki charakter, powiedziałabym, jak starzy ludzie. Wszystko było w pewnym sensie uczłowieczone, że tak samo jak stary człowiek, tak i te stare chałupy, opowiadały pewną historię. Co przeżyły, jaka była codzienność i w pewnym sensie mówiły o przemijaniu. Ale to, co było kluczowe, to ten nastrój całości, który wypływał z tej wystawy. W kontrze do tego współczesnego świata, przepełnionego chaosem, ciągłym pośpiechem, mieliśmy tutaj niesamowity, piękny, kojący świat spokoju, harmonii, ciszy, w którym akceptowalna była starość czy coś, co było zniszczone, zepsute. Nikt tego nie negował. Wręcz miało to swój urok, swój charakter i swoje piękno. I to jest właśnie, podsumowując całość twórczości Stanisława Staniewskiego – czy to prace na papierze, czy to malarstwo – tam zawsze widać u niego pewien rodzaj sentymentu, ale też takiej, powiedziałabym, bardzo ważnej dla niego prawdy, bezpośredniości. Bo trzeba powiedzieć wprost, że to jest to, co jest w jego życiu. To jest motto Stanisława Staniewskiego, który zawsze mówił, że bez względu na obowiązujące nurty artystyczne w sztuce, kierunki on zawsze będzie podążał w swoim kierunku – kierunku prawdy, wolności w sztuce.

Mateusz Wawrzyński

Alicja Wasilewska - dyrektor Płockiej Galerii Sztuki (z prawej)

Powtórki tej wystawy na pewno nie będzie, bo to już jest niemożliwe. Może porozmawiamy o tym, co aktualnie można obejrzeć w Galerii, jakie wystawy czekają na miłośników sztuki?

Rzeczywiście, powtórki już nie będzie. Rozmawiałam z artystą, pan Stanisław stwierdził, że ta nagroda, którą dostał, akurat bardzo dobrze się złożyła, bo w tym roku obchodzi 60-lecie swojej twórczości artystycznej i uznał, że ona będzie już zakończeniem jego kariery.

Czyli Płocczanie, głosując na tę wystawę w Plebiscycie, wstrzelili się akurat idealnie w plany artysty. Ale porozmawiajmy o aktualnych wydarzeniach w Galerii.

Aktualnie mamy w Galerii możliwość obejrzenia dwóch wyjątkowych wystaw. W salonach głównych prezentujemy wystawę poświęconą idei geometrii, świętej geometrii, zatytułowaną „Geometria myśli, struktury, uczuć", na której prezentujemy wybitne nazwiska, intrygujące dzieła. Mogę tylko powiedzieć, że między innymi prezentujemy dzieła: Koji Kamoji, Andrzeja Tobisa, Andrzeja Urbanowicza. Plejadę wspaniałych artystów współczesnych. Na co dzień są to trudno dostępne prace, ponieważ pochodzą z kolekcji prywatnej pani Moniki Pacy-Bros, katowickiej kolekcjonerki, która wraz z mężem, od lat kolekcjonuje wybitne dzieła i zdecydowała się na pokaz właśnie w Płocku. Jest to pierwszy pokaz obrazów z tej kolekcji, więc serdecznie zapraszam.

Do kiedy ta wystawa będzie dostępna dla publiczności?

Obydwie będą dostępne dla publiczności do 26 czerwca. Wspomnę jeszcze drugą wystawę w Galerii Kreski - „Strategie Matrycy Formy i Treści". To wystawa teki graficznej, którą prof. Irma Kozina podarowała w prezencie do zbiorów Płockiej Galerii Sztuki. Prace unikatowe jedenastu najwybitniejszych polskich pedagogów, grafików, artystów, którzy zajmują się tą sztuką od wielu lat. I pani profesor postanowiła, że te unikalne prace w formie teki zostaną przekazane do Galerii i przy okazji pokazane po raz pierwszy szerokiej publiczności.

Galeria to nie tylko wystawy, ale również praca edukacyjna. Współpracujecie z młodzieżą, z seniorami. To wiekowo przeciwstawne grupy, ale chyba obie bardzo zainteresowane tym, co się dzieje w Galerii.

Oczywiście, częstymi gośćmi w Galerii są seniorzy, ale i młodzi ludzie. Staramy się w naszej ofercie kulturalnej i edukacyjnej tworzyć propozycje, które będą wielopokoleniowe. Chodzi zarówno o to, aby łączyć pokolenia, żeby była też wzajemna synergia i wymiana nie tylko możliwości pod kątem kształcenia warsztatu artystycznego, ale również i takiego zwyczajnego, relacyjnego. Na najbliższe warsztaty zapraszamy już 26 maja, przy okazji Dnia Matki. To będzie takie świętowanie tego dnia w formie warsztatów kreatywnego spędzenia czasu. Każda osoba, choć oczywiście kierujemy tę ofertę do mam, będzie mogła sobie zrobić broszki, biżuterię inspirowaną elementami florystycznymi lub – w nawiązaniu do aktualnej wystawy – elementami geometrycznymi. Z kolei 28 maja zapraszamy na oprowadzanie po wystawach z przewodnikiem, który opowie o idei, o kontekście prezentowanych dzieł, jak również odpowie na wszystkie pytania. I jeszcze 25 maja o 15.30 zapraszamy na warsztaty plastyczne, podczas których uczestnicy będą mogli tworzyć unikalne kompozycje florystyczne w technice woskowania. To też może się przydać do wielu rzeczy. Maj zakończymy plenerową wystawą okolicznościową, która będzie pokazywana podczas Jarmarku Tumskiego na Placu Książęcym, pod tytułem „Eryk Lipiński dzieciom". Zapraszamy wszystkich rodziców, mamy z dziećmi do wspólnego celebrowania. Tak że maj w Płockiej Galerii Sztuki będzie bardzo bogaty.

Czy trzeba się wcześniej zapisywać na warsztaty?

Tak, na niektóre warsztaty prosimy o wcześniejsze zapisy. Najlepiej to sprawdzić na naszej stronie internetowej bądź na naszych mediach społecznościowych. Oprowadzanie po wystawie jest również w cenie biletu. Nie trzeba się zapisywać. Wszystkich serdecznie zapraszam.

Dziękujemy bardzo za rozmowę, za wyjaśnienia i nie pozostaje nam nic innego, jak zaprosić nie tylko Płocczan, ale także turystów do Płockiej Galerii Sztuki, żeby obejrzeli, co aktualnie jest na sztalugach.

eprasa.pl fd49220442

Spotkanie z autorem w Mediatece eMka

Pro Masovia dla Jacka Ostrowskiego

Autor poczytnych powieści kryminalnych, nominowany do nagród w plebiscytach Książka roku (2017) oraz Złoty pocisk (2019) Jacek Ostrowski otrzymał przyznawany przez Samorząd Województwa Mazowieckiego Medal Pro Masovia. Uroczystość odbyła się w Mediatece Książnicy Płockiej, gdzie autor promował najnowszy kryminał „Zuza Lewandowska. Początek".

Nieustraszona mecenas Zuza Lewandowska jest bohaterką kilkunastu powieści Ostrowskiego. Ostatnia - to jak zapowiada wydawca - mroczny kryminał retro o winie, pamięci i cenie prawdy. Tak jak poprzednie książki Ostrowskiego, został osadzony w Płocku. Tym razem w latach 70. Bohaterka, młoda absolwentka prawa, wraca do rodzinnego miasta i rozpoczyna praktykę w kancelarii ojca.

- *Dla autora to duże wyzwanie, ale nie pożegnanie z serią* – mówił Ostrowski na spotkaniu w Mediatece. - *To najdłuższa seria kryminalna w Polsce. Chciałem ją ożywić i odświeżyć umysł. Jestem pewien, że czytelnicy będą zadowoleni. Autor zawsze wie, kiedy pisze coś fajnego.*

Wypełniona po brzegi Mediateka to dowód na to, że Ostrowskiemu nie brakuje czytelników. Przyjechali z Włocławka, Kutna, Inowrocławia. - *Zaczęliśmy czytać książka po książce i sympatia wracała* – przekonywali goście z Legnicy. Twórca postaci Zuzy nagrodził ich prezentami.

Piętnastą „Zuzę" poprzedziła wyjątkowa książka „Nie zamierzam umierać. Historia wykuta cierpieniem". To zapis 60 dni jego walki z chorobą nowotworową pisany przy 40 stopniowej gorączce. Autor nazwał go „dziennikiem pisanym hot dogami". Powracając z badań i terapii do Płocka, na stacji benzynowej jadał hot dogi.

- *Moja choroba zaczęła się, kiedy miałem na stałe przenieść się do Hiszpanii. Wycofałem się z tego w związku z leczeniem. To na pewno wina płockich duchów, które nie chciały mnie wypuścić. A tu jest wiele duchów* – opowiadał pisarz.

Dziennik choroby to jednocześnie apel do mężczyzn, by nie lekceważyli badań profilaktycznych. W licznych wywiadach autor kryminałów podkreślał, że profilaktyka jest najważniejsza. W Płocku na pytanie, czy po przeczytaniu książki mężczyźni zdecydowali się na badania, pozytywnie odpowiedziało kilka osób. Dostali specjalne upominki.

Każdy wieczór autorski Jacka Ostrowskiego w Książnicy Płockiej to dla widowni liczne niespodzianki – teatralne intermedia. Bohaterowie jego książek ożywają. Prym wiedzie milicjant Mariański, który niestrudzenie tropi podejrzanych. Za „dobre wyniki" w śledztwie dostaje awans. Przesłuchał nawet autora i prowadzącą spotkanie Joannę Banasiak. Mecenas Lewandowska jest wobec niego bezlitosna. O tym, że autora polubiła papuga i motywowała do pracy, świadczyła piosenka z tekstem – *„Jacek bierz się do roboty, Zuza wpadła znów w kłopoty"*.

Na zakończenie spotkania Jacek Ostrowski obiecał czytelnikom kolejną, „szesnastą Zuzę". Chciałby też kontynuować „serię z Agatą" i wciąż zaskakiwać niespodziewanymi zwrotami akcji. Jego zdaniem dobry kryminał nie powinien być za bardzo przewidywalny.

Dodajmy, że w maju, podczas XXII sesji Rada Miasta Płocka, Ostrowski otrzymał Medal „Zasłużony dla Płocka". **(lesz)**

Archiwum KP

Jacek Ostrowski w towarzystwie bohatera swoich książek kapitana Mariańskiego

Książnica Płocka zaprasza na najbliższe wydarzenia

Promocja książki „Drogowskazy", wspólne czytanie „Rzepki"

Rozpoczynający się 26 maja XXV Ogólnopolski Tydzień Czytania Dzieciom w tym roku przebiega pod hasłem „Czytanie – Mądrość – Siła". Książnica wraz z prezydentem miasta, znanymi Płocczanami, dyrektorami szkół, przedszkoli, instytucji kultury, a także rodzicami, którzy dbają o edukację czytelniczą swoich pociech, zaprosi na starówkę do wspólnego czytania „Rzepki" Juliana Tuwima. 28 maja premierę będzie miało nowe wydawnictwo – „Płockie DROGOWSKAZY" autorstwa Urszuli Ambroziak-Bereszczyńskiej i Ewy Magierskiej.

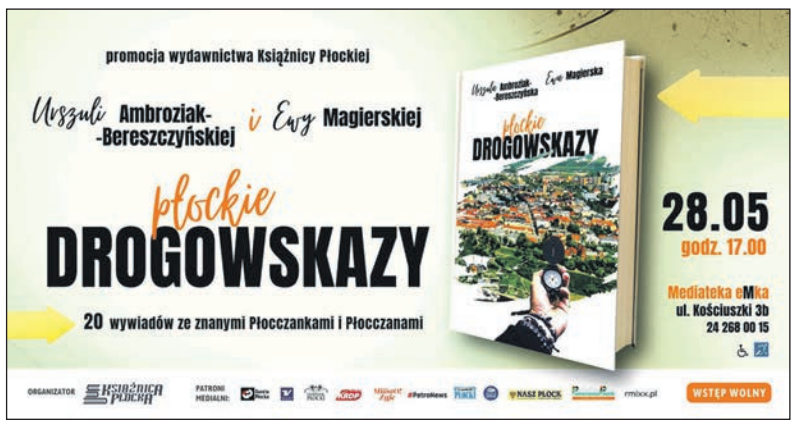

Książka „Płockie DROGOWSKAZY" zawiera 20 inspirujących rozmów z twórcami kultury, społecznikami, pasjonatami, m.in. nominowaną do tytułu Płocczanina Roku dziennikarką Romaną Kuffel, płockim bardem Pawłem Wójcikiem, lekarzem Czesławem Hajdukiem, prezesem płockiego oddziału Polskiego Towarzystwa Numizmatycznego i skarbnikiem Towarzystwa Naukowego Płockiego Janem Milnerem, historykiem, autorką książek i licznych artykułów Anną Stogowską. - *Ludzie żyjący z pasją przyciągają swoją charyzmą, siłą osobowości. Imponują talentem, także wolnością wewnętrzną. Nie oglądają się na to, że ktoś ich uszczęśliwi. Są niezależni – sami wytyczają sobie swoją drogę i konsekwentnie nią podążają, bez względu na przeciwności. Znajomość z nimi jest nobilitacją, a ich obecność – zaszczytem. Takich właśnie ludzi starałam się poznać i mieć blisko siebie, więc dobór rozmówców nie jest przypadkowy* – napisała we wstępie Urszula Ambroziak-Bereszczyńska. Na talent i pasję rozmówców, którymi ci dzielą się z innymi, realizując życiowe powołanie w stu procentach, zwraca uwagę Ewa Magierska.

Autorki przeprowadziły rozmowy z ludźmi obdarzonymi wielką charyzmą, silnymi osobowościami, talentem i nieposkromionym apetytem na życie. Czasem z racji wykonywanego zawodu, czasem w związku ze swym zacięciem społecznikowskim. To, co robią, daje im satysfakcję i poczucie życia na 100% – mogą być „drogowskazami na XXI wiek".

Promocja książki odbędzie się w Mediatece. Początek o godz. 17.00. W czasie spotkania możemy kupić wydawnictwo i dostać autograf. Publikacja będzie też sprzedawana na stoisku Książnicy przygotowanym na Jarmark Tumski.

2 czerwca o 11.00 Książnica Płocka i Biblioteka dla dzieci zapraszają na Stary Rynek na wspólne czytanie „Rzepki" Juliana Tuwima w ramach XXV Ogólnopolskiego Tygodnia Czytania Dzieciom. Za oryginalną rozgrzewkę odpowiada aktor Przemysław Jarzyński z Teatru Form Wielu. Na koniec – tradycyjna pamiątkowa fotografia CzyTa Fotka.

(l.)

Pospolite Ruszenie Czytelnicze

„Ania..." w „dziewiętnastce"

Popularna w Płocku linia autobusowa nr 19 raz w roku zamienia się w czytelnię. Na trasie Podolszyce – Winiary i z powrotem pasażerowie mogli posłuchać fragmentów książek, które głosami czytelników zwyciężyły w organizowanym przez Książnicę Płocką plebiscycie. Lektury wszech czasów poeta – bibliotekarz Maciek Woźniak.

Literacki performance zwieńczył obchodzony w maju XXIII Ogólnopolski Tydzień Bibliotek. A że biblioteki nie istnieją bez czytelników, to na finał w Książnicy odbyło się Pospolite Ruszenie Czytelnicze.

Jak mówi dyrektorka Joanna Banasiak, projekt wspólnego, publicznego czytania powstał przed trzema laty. Biblioteka zaproponowała listę tytułów, głosujący wybrali swoje ulubione książki dzieciństwa albo młodzieńcze fascynacje.

W tej edycji Pospolitego Ruszenia Czytelniczego na podium znalazły się trzy pozycje wybrane spośród 33 zaproponowanych tytułów. Pierwsze miejsce w głosowaniu „papierowym" zajęła uwielbiana przez kolejne pokolenia „Ania z Zielonego Wzgórza", przed „Małym Księciem" i „Dziećmi z Bullerbyn". Podczas finału organizatorzy dopuścili do prezentacji również tytuły spoza głównej listy. Słuchaliśmy m.in. Tuwima „Pan Maluśkiewicz i wieloryb", fragmentów „Bułeczki" Jadwigi Korczakowskiej i „Siekierezady" Edwarda Stachury.

W sali kolumnowej Książnicy czytali prezydent Płocka Andrzej Nowakowski, dyrektorka KP Joanna Banasiak, wiceprzewodniczący Rady Miasta Roman Siemiątkowski, kierownik Muzeum Żydów Mazowieckich Rafał Kowalski, dyrektorka Wydziału Kultury i Wspierania Inicjatyw Społecznych Urzędu Miasta Płocka z córką Kalinką (online) Marzena Kapuścińska, zastępczyni dyrektora Książnicy Płockiej Elżbieta Dobroń, wicedyrektor MDK Tomasz Cybulski, Wanda Drzewoszewska i Jolanta Jakacka reprezentujące Teatr Remedium SUTW, Izabela Stańczak – Polskie Radio RDC, Michał Kublik – Radiomixx.pl, Lena Szatkowska („Tygodnik Płocki").

(l.)

archiwum KP

Prezydent Andrzej Nowakowski czytał w Książnicy Płockiej ulubioną lekturę

eprasa.pl fd49220442

Szukasz wymarzonego mieszkania w Płocku? Pomożemy ci je znaleźć!

Zamieszkaj z nami!

Chcesz zmienić mieszkanie, zainwestować w nieruchomość? A może razem z drugą połówką właśnie zdecydowaliście się na zakup pierwszego wspólnego lokum? Niezależnie od powodów, które skłaniają nas do poszukiwania „czterech kątów", należy sobie uświadomić, że to jedna z najpoważniejszych decyzji finansowych w życiu. Dlatego powinna być podjęta rozważnie, po szczegółowym sprawdzeniu stanu prawnego i technicznego interesującego nas lokalu, tak w przypadku mieszkań w nowym budownictwie, jak i tych z rynku wtórnego.

Od czego zacząć? Od określenia swoich potrzeb. Które dzielnice miasta bierzemy pod uwagę? Ile pokoi (metrów) powinno mieć nasze mieszkanie? Czy budynek ma windę ułatwiającą transport mebli albo dziecięcego wózka? Miejsca parkingowe albo garaże? Jak daleko jest do sklepu spożywczego, szkoły, przystanku komunikacji miejskiej, przychodni? Ile czasu zajmie dojście z pieskiem do terenów spacerowych?

Lokalizacja może znacznie ułatwić lub utrudnić codzienne życie. Ma także wpływ na wartość nieruchomości, a to ważne w przypadku, gdybyśmy chcieli lub musieli ją kiedyś sprzedać.

Zanim podpiszesz umowę

W przypadku rynku wtórnego zainteresować powinien nas stan techniczny budynku (jak dawno odbył się remont części wspólnych, instalacje, okna). Oglądając mieszkanie, zwróćmy uwagę na jego kondycję, rozkład, ewentualne wyposażenie zawarte w cenie. Zawsze sprawdzamy stan prawny (księgę wieczystą, formę własności, zadłużenie, czy nikt nie jest zameldowany). Istotną informacją jest wysokość czynszu, bo to jeden z podstawowych rachunków, który co miesiąc musimy uregulować.

W mieszkaniach z rynku pierwotnego odpadają kłopoty ze stolarką okienną czy instalacjami. Z oczywistego powodu – są nowe. Nie sprawdzimy sąsiadów, ale możemy i powinniśmy sprawdzić sąsiedztwo. Informacje o tym, co może powstać obok, znajdziemy w planie zagospodarowania przestrzennego w urzędzie miasta. Zapoznając się z nim, mamy pewność, że widoku z wymarzonego „m" nie przesłoni na przykład wyższy blok. Warto zainteresować się, czy działka, na której powstaje budynek, nie jest obciążona hipoteką.

Na płockim rynku nieruchomości znajdziemy sporo mieszkań gotowych do zakupu. Ciągle powstają nowe osiedla i bloki, które – w zależności od lokalizacji – oferują różni deweloperzy. Jeżeli nie znamy dewelopera odpowiedzialnego za interesujący nas projekt – znajdźmy taki, który już został ukończony. Porozmawiajmy z właścicielami mieszkań i dowiedzmy się, czy są zadowoleni.

INVEST BUD proponuje mieszkania w centrum – w kameralnym budynku przy Królewieckiej 24

W nowo wybudowanym mieszkaniu bardzo ważną informacją jest standard wykończenia (stan surowy, deweloperski, „pod klucz"), który określa poziom zaawansowania prac budowlanych i wykończeniowych, czyli de facto dodatkowe koszty, które będziemy musieli ponieść, żeby móc zamieszkać w lokalu. W stanie surowym – nie ma ścianek działowych, instalacji ani tynków. W deweloperskim na przykład sami kupujemy drzwi do pokoi. W wariancie „pod klucz" w zasadzie wnosimy meble i cieszymy się wnętrzem wykończonym zgodnie z naszymi życzeniami. Wszystko zależy od preferencji, czasu i pewnie w wielu przypadkach kryterium najważniejszego – budżetu, jakim dysponujemy. Niektórzy lubią sami projektować wnętrza, inni wolą mieć wszystko gotowe, aby jak najszybciej się wprowadzić.

By nie zostać nieprzyjemnie zaskoczonym, dokładnie czytajmy fragmenty umowy określające to, co zawiera lokal.

Fakty z lokalnego rynku

Ceny mieszkań w Polsce rosną, warunki kredytowe się zmieniają. Dlatego nie warto odkładać decyzji o zakupie mieszkania w nieskończoność. Płock to miasto średniej wielkości, dobrze skomunikowane, pod wieloma względami atrakcyjne. Życie nie pędzi tu tak szybko jak w Warszawie. Ceny mieszkań na szczęście też nie są tak wysokie jak w stolicy. A gdy zatęsknimy za dużym miastem – od Warszawy dzieli nas nieco ponad godzina jazdy. Od Łodzi – półtorej. Do najbliższego portu lotniczego Warszawa – Modlin jest trochę ponad 70 km. Dobre położenie miasta to z pewnością olbrzymi plus.

Za inwestycję Stocznia Residence odpowiada warszawska spółka deweloperska WAN S.A.

Według danych Urzędu Statystycznego w Warszawie („Budownictwo mieszkaniowe w Płocku w 1 kwartale 2026 r.) od stycznia do marca 2026 r. do użytkowania przekazano 111 mieszkań – blisko 3% więcej niż w analogicznym okresie poprzedniego roku. Wydano pozwolenia lub dokonano zgłoszenia z projektem budowlanym dla 58 (spadek o ponad 77% w stosunku do tego samego okresu w roku 2025). Lokale przeznaczone na sprzedaż lub wynajem stanowiły ponad 70% ich ogólnej liczby. Rozpoczęła się budowa 42 mieszkań. Największą liczbę wybudowali deweloperzy (85,6%). Przeciętna powierzchnia użytkowa mieszkania wyniosła 71,8 mkw. i była większa niż w roku ubiegłym.

Na stronie Płockiego Centrum Nieruchomości i Budownictwa możemy sprawdzić statystyki dotyczące średnich cen ofertowych nieruchomości na rynku wtórnym, co pozwoli na szybkie zorientowanie się, jak bardzo różnią się ceny mkw. w zależności od dzielnicy.

ENKRA Sp. z o.o. Sp.k. działa od 2010 roku. W ofercie ma apartamenty i lokale użytkowe. Lokalizacja w samym sercu starego miasta i wysoki standard to rezydencja przy ulicy Kwiatka 55 w Płocku

Za mieszkanie średniej wielkości – od 42 mkw. do 55 mkw. na osiedlu Skarpa zapłacimy 7659 zł za mkw., Łukasiewicza – 7427 zł za mkw., Podolszyce Południe – 7340 zł za mkw. Mniej na Dobrzyńskiej – 2608 zł/mkw. Mieszkanie o powierzchni powyżej 69 mkw. na Międzytorzu kosztuje 5656 zł za mkw., Kolegialnej – 4201 zł. za mkw., Starym Mieście – 3621 zł za mkw.

Uśrednione ceny mieszkań na rynku wtórnym w osiedlach, które zostały wymienione w statystyce (brak danych dla niektórych płockich osiedli) to: 6023 zł za mkw. dla metrażu poniżej 32 mkw., 6413 zł za mkw. dla metrażu od 32 mkw. do 42 mkw., 6086 zł za mkw. dla metrażu od 42 mkw. do 55 mkw., 5520 zł za mkw. dla metrażu od 55 mkw. do 69 mkw. i 4314 zł za mkw. dla metrażu powyżej 69 mkw.

Zielony i kulturalny Płock

Nasze miasto przyciąga nie tylko malowniczym położeniem nad Wisłą. Nie może też narzekać na brak terenów zielonych. Park na Zdunach w centrum, Park Północny na Podolszycach, do tego trasy wokół Zalewu Sobótka – to tylko kilka przykładów. Tuż za granicami miasta rozpoczynają się kompleksy leśne. Blisko nad jeziora.

Różnorodna jest oferta kulturalna. Zwłaszcza latem odbywają się liczne koncerty i festiwale – od muzycznych do teatrów ulicznych. Kilka nowych wystaw w roku proponują oddziały Muzeum Mazowieckiego i Płocka Galeria Sztuki. Płocka Orkiestra Symfoniczna organizuje spotkania z muzyką dla różnych grup odbiorców – od maluchów do dorosłych.

W mieście jest kilka uczelni wyższych. Wiele młodych osób co roku decyduje się rozpocząć tu studia. Będą wynajmować mieszkania lub rozglądać się za swoim lokum. Kupno mieszkania na wynajem to wciąż dobra długoterminowa inwestycja. Jeżeli w zakupie ma pomóc kredyt bankowy najlepiej, gdy dochody z wynajmu spłacają miesięczną ratę. A sytuacją idealną jest, gdy z czynszu co miesiąc zostanie w portfelu dodatkowa gotówka.

Nie ma jednej odpowiedzi na pytanie, w jakie mieszkanie zainwestować. Powodzeniem cieszą się zarówno średnie, jak i małe metraże. Wiele zależy od lokalizacji. Wśród młodych ludzi popularna dzielnica to Podolszyce (galerie handlowe, basen, siłownia). Chcąc uciec od zgiełku, wybierzemy raczej centrum albo Skarpę. Można zamieszkać w osiedlu strzeżonym, można w pieczołowicie odnowionej kamienicy.

Firmy deweloperskie, które budują w Płocku, odpowiadają na zróżnicowane potrzeby klientów. ENKRA Sp. z o.o. Sp.k. działa od 2010 roku. W ofercie ma apartamenty i lokale użytkowe. Co je wyróżnia? Lokalizacja w samym sercu starego miasta i wysoki standard. Rezydencja Kwiatka 55 A to połączenie nowoczesnych rozwiązań architektonicznych (winda!) z poszanowaniem dla historii. A przy Bielskiej 19 powstała elegancka, uporządkowana bryła z mieszkaniami o przemyślanych układach i dużą ilością naturalnego światła zapewnioną przez przeszklenia.

Za inwestycję Stocznia Residence odpowiada warszawska spółka deweloperska WAN S.A. To propozycja warta uwagi ze względu na lokalizację, jakość wykonania i kameralny charakter. Widok na Wisłę, bliskość mariny, terenów spacerowych i rekreacyjnych sprawiają, że jest to miejsce absolutnie unikalne na mapie Płocka.

INVEST BUD oferuje mieszkania w trzech lokalizacjach: Królewiecka 24 (16 mieszkań w ofercie), Kazimierza Wielkiego 44 (10 mieszkań) oraz budynek jednorodzinny dwulokalowy (czyli dwa segmenty) w Nowym Gulczewie przy ul. Rucianej 13. Jest w czym wybierać.

Marta Kunavar

eprasa.pl fd49220442

Kameralne mieszkania INVEST BUDU

Stawiamy nie tylko ściany

Działający w branży budowlanej od ponad 25 lat INVEST BUD od początku powstania zajmował się głównie wykonawstwem inwestycji w Płocku i okolicy. Rozwój firmy i rosnące zapotrzebowanie na rynku mieszkaniowym spowodowały, że firma podjęła się samodzielnej realizacji inwestycji deweloperskich – do oferty trafiły mieszkania w budynkach zaprojektowanych i wybudowanych przez INVEST BUD.

Przez ponad 15 lat działalności w branży deweloperskiej firma oddała do użytkowania kilkanaście budynków mieszkalnych wielorodzinnych, w których znalazło się łącznie ponad pięćset mieszkań. Jednym z największych zrealizowanych dotychczas przez INVEST BUD projektów jest budowa Osiedla Żyzna na Podolszycach Północ. W portfolio firmy znaleźć można również kameralne inwestycje w centrum miasta – przy ulicy Kolegialnej 12A czy 11 Listopada 14.

W swojej ofercie firma posiada również lokale na wynajem, w tym klimatyczne wnętrza w odremontowanych kamienicach przy Kolegialnej 12 i Kazimierza Wielkiego 6.

Obecnie INVEST BUD prowadzi sprzedaż mieszkań w budynku powstającym przy ulicy Królewieckiej 24 – w kameralnym budynku zaprojektowano 16 lokali mieszkalnych i garaże w parterze. Wkrótce do oferty trafi również inwestycja przy ulicy Kazimierza Wielkiego 44 – 10 mieszkań. W realizacji jest też budynek mieszkalny jednorodzinny przy ulicy Rucianej w Nowym Gulczewie – tutaj na przyszłych mieszkańców czekają dwa segmenty o powierzchni 130 mkw., każdy.

Budynki wielorodzinne przy ul. Królewieckiej i ul. Kazimierza Wielkiego 44 zostaną oddane wiosną 2027 roku. Segmenty w Nowym Gulczewie będą gotowe już niebawem – we wrześniu 2026 r.

Przy ulicy Żyznej możemy jeszcze kupić lokale usługowe. Sąsiedztwo dużych osiedli to znakomita lokalizacja dla działalności gospodarczej.

Lokale mieszczą się w budynku przy Żyznej 6A, który został oddany do użytkowania w drugiej połowie 2025 r. Stan wykończenia to stan deweloperski, co oznacza, że wnętrza przygotowano do indywidualnej adaptacji pod specyfikę przyszłej działalności gospodarczej (usługi, biuro). Osoby, które marzą o własnym biznesie, odnajdą tu komfortową przestrzeń, którą zaplanują według swoich potrzeb i gustu. Dodatkowym atutem jest lokalizacja – parter z bezpośrednim, wygodnym dostępem z poziomu chodnika dla wszystkich klientów (zarówno rodziców z małymi dziećmi w wózkach, osób starszych i niepełnosprawnych).

Grasz w zielone? Zamieszkaj przy parku

Lokalizacja, obecność windy i wideodomofonu, podwyższony standard wykończenia i dostęp do miejsc postojowych to niewątpliwe atuty nowych nieruchomości przy ul. Królewieckiej i Kazimierza Wielkiego.

Inwestycja przy Królewieckiej 24 oferuje mniejsze i większe mieszkania o metrażu od 37,54 mkw. (dwa pokoje) do 62,65 mkw. (trzy pokoje)

Inwestycja przy Królewieckiej 24 oferuje mniejsze i większe mieszkania o metrażu od 37,54 mkw., (dwa pokoje) do 62,65 mkw., (trzy pokoje). Przykładowo w trzypokojowym mieszkaniu znajdują się salon z aneksem kuchennym, dwie sypialnie, łazienka, wc i miejsce na garderobę. W budynku dostępne są komórki lokatorskie, a na parterze – garaże.

Przy ul. Kazimierza Wielkiego 44 możemy wybierać spośród 10 mieszkań o pow. 34 – 74 mkw. Do każdego przypisano garaż. A do dwóch największych – garaże większe, z dwoma miejscami postojowymi.

Tutaj przyciąga spokojna, zielona okolica. W pobliżu znajdują się sklepy, szkoła, punkty usługowe. Na Stare Miasto – przysłowiowy „rzut beretem" i przyjemny spacer choćby w Parku na Zdunach.

- W Płocku większość inwestorów dąży do maksymalnego zagęszczenia zabudowy. Tymczasem INVEST BUD obrał zupełnie inny kierunek: kameralność. Zamiast molochów z dziesiątkami mieszkań, nasza firma stawia na kameralne budynki z niewielką ilością mieszkań. Mniejsza liczba sąsiadów to realny komfort (choćby akustyczny) i większa dbałość o części wspólne. Zauważyliśmy też, że przy mniejszych realizacjach deweloper może pozwolić sobie na starannie zaprojektowane otoczenie – komentuje INVEST BUD.

Kameralne obiekty nie przytłaczają sąsiedztwa i lepiej wpisują się w tkankę miejską. Co więcej, mogą być ozdobą i dodawać uroku części miasta, w której powstają. Realizacjami kładącymi nacisk na estetykę są nieruchomości przy ul. Kolegialnej 12, ul. 11 Listopada 14, Kazimierza Wielkiego 6 oraz te obecnie powstające. Królewiecka i Kazimierza Wielkiego to przykład nowoczesnej elegancji, która nie krzyczy, ale dyskretnie podkreśla status mieszkańców.

- To nasza świadoma decyzja: zamiast budować jak najwięcej, dokładamy wszelkich starań, żeby budować jak najlepiej. To podejście, w którym budynek staje się wizytówką miasta, a nie tylko pozycją w arkuszu kalkulacyjnym – podkreśla INVEST BUD.

Luksusowy segment 10 minut od miasta

Marzy ci się taras, ogródek, nieco większa powierzchnia, a jednocześnie zależy ci, żeby szybko dojechać do miasta, w którym pracujesz? Kolejną bardzo interesującą propozycją INVEST BUDU jest segment przy ul. Rucianej 13 w Nowym Gulczewie, który stanowi kompromis między energią miejskiego życia i spokojem podmiejskiego osiedla. To prestiżowa lokalizacja – zaledwie 10 minut drogi od Płocka.

Każdy segment w Nowym Gulczewie ma garaż w bryle budynku oraz miejsce postojowe przed garażem. Na parterze znajdują się: wiatrołap, toaleta oraz salon z jadalnią i kuchnią. Poddasze to cztery pokoje i łazienka. Z tyłu – ogródek do własnej aranżacji (o wielkości odpowiednio 477,8 mkw. i 389 mkw.). Nabywca ma możliwość wybudowania tarasu we własnym zakresie (deweloper nie narzuca formy wykonania czy materiału). Ze względu na obecność przyłącza gazowego w segmencie przewidziano ogrzewanie gazowe.

- Wybór mieszkania INVEST BUDU to deklaracja pewnych wartości. Ucieczka od zgiełku i anonimowości na rzecz stabilizacji i spokoju. Naszym celem jest, żeby dla naszych klientów zakup nieruchomości (mieszkań czy segmentów) oznaczał i podkreślał fakt, że osiągnęli pewną stopę życiową, która pozwala im wymagać czegoś więcej niż tylko standardowego lokum, ponieważ my nie tylko stawiamy ściany. Wyróżniają nas dobrej jakości stolarka drzwiowa i okienna, dbałość o estetyczny wygląd części wspólnych czy elewację oraz otoczenie nieruchomości. Nasze inwestycje i realizacje to nieustanna praca również nad wizerunkiem rzetelnego dewelopera – podkreśla INVEST BUD.

Kameralne projekty INVEST BUDU realnie wpływają na estetykę otoczenia udowadniając, że współczesny deweloper może być partnerem miasta, jego mieszkańców i swoich klientów. Dobrze mieć świadomość, że wraca się do miejsca, które zostało zaprojektowane z myślą o użytkowniku.

opr. mak

Interesującą propozycją INVEST BUDU jest segment przy ul. Rucianej 13 w Nowym Gulczewie

Materiał przygotowany przy współpracy z INVEST BUD

eprasa.pl fd49220442

Invest Bud. Kameralna strona Płocka od 25 lat.
"To nasza świadoma decyzja,
zamiast budować jak najwięcej, budujemy jak najlepiej.
Tworzymy budynki, które stają się wizytówką Płocka."

- Zarząd Invest Bud

AKTUALNIE W OFERCIE:

1. Komfort w centrum miasta | ul. Królewiecka 24

- mieszkania o pow. 37-63 mkw.;
- zakończenie budowy - wiosna 2027

2. Prestiż przy parku | ul. Kazimierza Wielkiego 44

- wkrótce w ofercie 10 mieszkań o pow. 34-74 mkw.;
- do każdego mieszkania przypisany jest garaż

3. Podmiejska oaza spokoju | ul. Ruciana 13 , Nowe Gulczewo

- dwa segmenty (pow. ok. 130 mkw.) z tarasami i zielonymi ogródkami
- cisza podmiejskiego osiedla położonego zaledwie 10 minut od Płocka.

4. Lokale usługowe na sprzedaż | ul. Życzna 6A

- wnętrza przygotowane do indywidualnego wykończenia i pełnej adaptacji
- pod specyfikę działalności gospodarczej
- lokalizacja na parterze z wygodnym i bezpośrednim dostępem z poziomu chodnika dla wszystkich klientów

5. Lokale usługowe na wynajem | ul. Kazimierza Wielkiego 6

- lokale usługowe w historycznej oprawie
- parter: 63 mkw., otwarta przestrzeń do własnej aranżacji
- poddasze: 52 mkw., trzy pokoje z aneksem kuchennym
- od podwórza parking ze szlabanem

INVEST BUD

Biuro sprzedaży - Płock, ul. Życzna 2

Tel: +48 511 575 171 • email: sprzedaz@pbinvestbud.com

REKLAMA

eprasa.pl fd49220442

Nowoczesne rezydencje w klimatycznej kamienicy

Jeśli szukamy mieszkania w zabytkowym centrum Płocka, zwracamy uwagę na jakość wykonania budynku, estetykę części wspólnych oraz komfort codziennego użytkowania – oferta firmy ENKRA będzie właściwym wyborem.

W portfolio firmy znajdują się dwa wyjątkowe projekty. Rezydencje Kwiatka 55 i 55A, łączące nowoczesność z historią, to nieruchomości o unikatowym charakterze.

Rezydencja Kwiatka 55 powstała w oryginalnej klasycystycznej kamienicy z 1929 roku. W 2024 roku obiekt został całkowicie odrestaurowany jako budynek trzykondygnacyjny z częścią podpiwniczoną. Do budowy i rewitalizacji użyto materiałów najwyższej jakości: izolacyjnych, rustykalnej glazury, tynków renowacyjnych. Stolarka okienna to drewno wielowarstwowe klejone z elementami ornamentu artystycznego. Stolarkę drzwiową – zaprojektowaną przez architekta wnętrz – wykonano na specjalne zamówienie.

Mieszkania odpowiadają na potrzeby najbardziej wymagających klientów zarówno pod względem metrażowym, jak i układu wnętrz. Stylistyka holu wejściowego, klatek schodowych i półpięter nawiązuje do elegancji przedwojennych kamienic. Tu również zastosowano wysokiej jakości materiały, m.in. postarzane lustra i indywidualnie projektowaną stolarkę drzwiową.

Dziedziniec rezydencji przy ulicy Kwiatka 55

W elewacji frontowej kamienicy znajdują się dwa wejścia do lokali usługowych oraz brama prowadząca na dziedziniec. Zamknięty teren dziedzińca to – w zamyśle autorów projektu – kameralna strefa rekreacyjna dostępna wyłącznie dla mieszkańców. Usytuowano tam także wejścia do czterech klatek schodowych.

Elegancka fasada Rezydencji Kwiatka 55A harmonijnie wpisuje się w otoczenie. Nowy obiekt wzniesiono w obrębie tej części miasta, która w średniowieczu stanowiła północną granicę Płocka zlokalizowaną tuż przy murach miejskich. Badania archeologiczne odsłoniły pozostałości pięciu pieców do wypału naczyń ceramicznych. Historyczny charakter miejsca został zachowany i uwzględniony w projekcie.

Budynek wyróżnia się jakością wykonania i dbałością o szczegóły. Nowoczesny design łączy z najwyższymi standardami budowlanymi. Zewnętrzna fasada subtelnie nawiązuje do otaczającej przestrzeni miejskiej. Szlachetne materiały wykończeniowe oraz innowacyjne rozwiązania technologiczne zapewniają komfort oraz energooszczędność w dobie rosnącej wrażliwości ekologicznej.

Przestronne, funkcjonalne wnętrza zaprojektowano z myślą o wygodzie mieszkańców. Metraże mieszkań zaczynają się od 30 mkw. Obiekt posiada nowoczesną windę firmy Schindler, dzięki której powroty do domu będą przyjemniejsze.

Rezydencje Kwiatka 55 i 55 A kuszą lokalizacją w centrum Płocka. Łatwo tu dojechać, A gdybyśmy chcieli odpocząć od samochodu – w ciągu trzech minut dojdziemy do przystanku komunikacji miejskiej. Obecnie w Rezydencji Kwiatka 55 i 55A są już ostatnie wolne mieszkania.

-W przypadku naszych inwestycji staramy się tworzyć przestrzenie, które będą ponadczasowe i dopracowane w każdym detalu. Dobrymi przykładami są Rezydencje Kwiatka 55 i 55A. To inwestycja wyjątkowa, ponieważ udało się w niej połączyć historyczny charakter budynku z nowoczesnym standardem życia. Mieszkanie o podwyższonym standardzie to nie tylko lepsze materiały czy atrakcyjny wygląd budynku. To przede wszystkim sposób projektowania przestrzeni – taki, który sprawia, że mieszkańcy dobrze czują się zarówno we własnym mieszkaniu, jak i w całym otoczeniu budynku. Coraz więcej klientów zwraca uwagę właśnie na te detale i świadomie wybiera inwestycje, które oferują trwałą jakość, ponadczasowy charakter i nie tylko dobrze wyglądają dziś, ale będą również atrakcyjne i funkcjonalne w przyszłości – mówi Aleksandra Krakowska z firmy ENKRA.

Bielska 19 – komfort w sercu Płocka

Będąca w realizacji inwestycja przy Bielskiej 19 to nowoczesny budynek o miejskim, apartamentowym charakterze, zlokalizowany w sercu Płocka. Umiejscowienie w tej części miasta pozwala korzystać z pełnej infrastruktury centrum i cieszyć się jego atmosferą. To doskonała propozycja dla osób, które szukają wygodnego mieszkania blisko wszystkiego, co istotne w codziennym życiu.

Bielska 19 będzie się wyróżniać elegancką, jasną elewacją uzupełnioną grafitowymi detalami oraz elementami z kamienia naturalnego w części parterowej. Sporo naturalnego światła w mieszkaniach zapewnią duże przeszklenia. Każdy lokal będzie miał balkon z nowoczesnymi szklanymi balustradami. Ciekawy zabieg zastosowano przy najwyższej kondygnacji – subtelnie cofnięta nada budynkowi lekkości i bardziej apartamentowego charakteru. Przewidziano też garaż podziemny.

- Również w tej inwestycji duży nacisk położyliśmy na komfort części wspólnych i codzienne użytkowanie budynku. Mieszkańcy będą mieli do dyspozycji dwie nowoczesne windy firmy Schindler oraz garaż podziemny z 18 miejscami postojowymi, co w centralnej części miasta stanowi bardzo istotny atut. Projekt zakłada również funkcjonalne układy mieszkań, odpowiadające potrzebom zarówno rodzin, jak i osób poszukujących komfortowej przestrzeni do życia w centrum miasta – podkreśla Aleksandra Krakowska.

Do kupienia są mieszkania o powierzchni od 29,25 mkw. do 54,76 mkw. oraz lokale usługowe (największy ma 78,53 mkw. , inne – około 40 mkw.). Budynek będzie oddany w IV kwartale 2027 roku. **opr. mak**

Materiał przygotowany przy współpracy z ENKRA

eprasa.pl fd49220442

Stocznia Residence – elegancja z widokiem na Wisłę

Stocznia Residence to inwestycja premium zlokalizowana w jednej z najbardziej wyjątkowych części Płocka, nad Wisłą, w sąsiedztwie mariny, z najpiękniejszym widokiem na Wzgórze Tumskie. Projekt powstał z myślą o wszystkich, którzy szukają nie tylko mieszkania, ale przede wszystkim komfortowego stylu życia i nietuzinkowego miejsca. Chcą zamieszkać lub zainwestować w nowoczesne lokum w spokojnej lokalizacji, będące jednocześnie blisko centrum. To też doskonałe miejsce dla pasjonatów żeglarstwa, z idealnymi warunkami, żeby swoją pasję realizować na co dzień. Kilka kroków i jesteśmy przy kei, skąd możemy ruszyć w rejs po Wiśle.

Za budowę eleganckiego osiedla mieszkaniowego przy ulicy Popłacińskiej 42 – na terenie po dawnej stoczni rzecznej – i rewitalizację obszaru odpowiedzialna jest warszawska spółka deweloperska WAN S.A. W branży nieruchomości działa od 30 lat. Koncentruje się na czterech segmentach: mieszkaniowym, biurowo-usługowym, magazynowym, rekreacyjnym. W trakcie wieloletniej działalności spółka stworzyła własny portfel nieruchomości komercyjnych i mieszkalnych, przeznaczonych na wynajem. Zlokalizowane są w Warszawie (Apartamenty Stary Żoliborz, Jeziorki Residence), Łodzi (Osiedle na Zdrowiu), Krakowie (Apartamenty Wielicka, Apartamenty Snycerska), Gdańsku (Piastowska) czy na Mazurach.

Projekt Stocznia Residence w Płocku zakłada wybudowanie kompleksu mieszkaniowego wraz z usługami, usytuowanych wzdłuż basenu stoczniowego, który otwiera się na Wisłę. Przemyślana urbanistyka osiedla z wydzielonymi strefami prywatnymi i rekreacyjnymi tworzy wyjątkową przestrzeń – cichą, kameralną, pełną światła. Nowoczesne budynki o niższej zabudowie harmonijnie wpisują się w otoczenie. Zaprojektowano je w formie jednoklatkowych apartamentowców z windami i podziemnymi garażami (łącznie 132 miejsca postojowe w halach garażowych). Dodatkowe miejsca postojowe będą na zewnątrz.

W Stocznia Residence znajdują się apartamenty o zróżnicowanych metrażach (od 29 mkw. do 76 mkw.), od funkcjonalnych mieszkań idealnych dla singli i par, po większe apartamenty rodzinne z przestronnymi tarasami i widokiem na Wisłę. Atutami osiedla są bliskość natury, terenów rekreacyjnych i infrastruktury miejskiej.

- *Widzimy, że dla wielu osób ogromną wartością jest połączenie spokoju i natury z wygodnym dostępem do centrum miasta. Stocznia Residence daje możliwość życia w miejscu, które na co dzień przypomina trochę nadmorski klimat z wodą, przestrzenią i pięknymi widokami tuż za oknem* – mówi Karolina Krukowska, specjalista ds. marketingu WAN S.A.

Stocznia Residence to inwestycja o podwyższonym standardzie

Klienci otrzymują mieszkania w standardzie deweloperskim premium, z dużymi przeszkleniami, nowoczesnymi rozwiązaniami architektonicznymi oraz wysokiej jakości częściami wspólnymi. Przeszklenia zapewniają doskonałe doświetlenie oraz piękne widoki na rzekę i panoramę Płocka. Każdy lokal ma balkon, taras lub ogródek. Do dyspozycji mieszkańców będą komórki lokatorskie.

Deweloper oferuje możliwość wykończenia mieszkań „pod klucz". Projektowanie wymarzonego lokalu jest bezstresowe i bardzo przyjemne. Mieszkańcy mogą cieszyć się oszczędzonym czasem w gotowym, dobrze pomyślanym i dopasowanym do indywidualnych potrzeb wnętrzu.

Części wspólne osiedla – zaprojektowane z myślą o codziennej wygodzie – obejmą tereny rekreacyjne, stojaki rowerowe, wiaty rowerowe i śmietnikowe, nowoczesne wózkownie oraz specjalnie wydzieloną strefę do samodzielnej naprawy rowerów. Te wszystkie elementy odpowiadają na potrzeby aktywnych osób. Powstanie plac zabaw dla dzieci. W planach jest też budowa mariny dla jednostek pływających, sklepu i restauracji. Cały teren osiedla będzie ogrodzony i monitorowany.

Jeżeli interesuje nas zakup mieszkania na kredyt, deweloper współpracuje z doradcami kredytowymi, którzy pomogą przejść przez proces uzyskania kredytu hipotecznego – od analizy zdolności kredytowej, wybór najlepszej oferty banku, aż po podpisanie umowy.

9 maja w Stocznia Residence odbył się dzień otwarty. Goście mogli zapoznać się z planami osiedla, standardem wykończenia części wspólnych, układami mieszkań. Był czas na rozmowy o możliwościach zakupu i aranżacji apartamentów.

- *Dzień otwarty Stocznia Residence był dla nas wyjątkowym wydarzeniem, ponieważ zorganizowaliśmy go po raz pierwszy od startu inwestycji. Chcieliśmy stworzyć przestrzeń do bezpośredniego spotkania z naszymi klientami, taką, w której będą mogli lepiej poznać zarówno samą inwestycję, jak i osoby, które za nią stoją. To była doskonała okazja, aby poczuć klimat miejsca i przekonać się, jak wygląda lokalizacja tuż przy Wiśle i marinie. Dużym zainteresowaniem cieszyły się również wizualizacje inwestycji oraz konsultacje dotyczące wykończenia wnętrz dzięki współpracy z Leroy Merlin. Bardzo cieszy nas tak duże zainteresowanie inwestycją oraz frekwencja podczas dnia otwartego. To pokazało nam, że mieszkańcy Płocka szukają dziś nieruchomości wyjątkowych i takich, które oferują coś więcej niż tylko mieszkanie* – dodaje Karolina Krukowska.

Wizualizacje zewnętrzne i wewnętrzne Stocznia Residence obejrzymy na stronie internetowej www.stoczniaresidence.pl. Tam znajdują się szczegółowe informacje o każdym z dostępnych apartamentów (metraż, cena, piętro, liczba pokoi).

opr. mak

REKLAMA Materiał przygotowany przy współpracy ze Stocznia Residence

eprasa.pl fd49220442

Rolniczy Zakład Aktywności Zawodowej w Stanisławowie

Jubileusz 25-lecia

Rolniczy Zakład Aktywności Zawodowej w Stanisławowie w powiecie płockim obchodzi 25-lecie działalności. Placówka zatrudnia ponad 60 osób z niepełnosprawnościami i łączy produkcję rolną oraz gastronomię z codziennym wsparciem i rehabilitacją pracowników.

19 maja w Stanisławowie (gmina Drobin) odbyły się obchody 25-lecia Rolniczego Zakładu Aktywności Zawodowej. To jedna z najstarszych tego typu placówek w Polsce, działająca w obszarze ekonomii społecznej i zatrudniająca osoby z niepełnosprawnościami. Zakład od lat łączy działalność gospodarczą z funkcją społeczną, tworząc miejsce pracy i jednocześnie wsparcia dla osób, które mają trudności na otwartym rynku pracy. To na Mazowszu swój początek – od lat 90. – ma historia powstawania Zakładów Aktywności Zawodowej w Polsce. Miejsca te dają osobom z niepełnosprawnościami namiastkę normalnego życia.

FB Starosta Płocki Sylwester Ziemkiewicz

Jubileuszowe świętowanie 25-lecia. Na zdjęciu Piotr Świderski - Prezes Komitetu Pomocy Niewidomym w Polsce z siedzibą w Nowym Jorku

W uroczystości udział wzięli m.in.: starosta płocki Sylwester Ziemkiewicz, burmistrz Drobina Grzegorz Szykulski, członkini zarządu powiatu płockiego Magdalena Woja oraz kierownik Mazowieckiego Urzędu Wojewódzkiego Delegatury w Płocku, radny powiatowy Bogdan Banaszczak. Obecni byli także przedstawiciele Powiatowego Centrum Pomocy Rodzinie oraz dyrektorzy domów pomocy społecznej z regionu.

- Dzisiejszy jubileusz był piękną okazją do podziękowań dla wszystkich osób, które przez lata tworzą to wyjątkowe miejsce pracowników, podopiecznych, kierownictwa oraz wszystkich ludzi dobrej woli wspierających działalność Zakładu. Serdecznie gratuluję pięknego Jubileuszu i życzę kolejnych lat pełnych sukcesów, rozwoju oraz niegasnącej energii do realizacji tej wyjątkowej misji – zauważył starosta płocki Sylwester Ziemkiewicz.

Historia zakładu sięga końca lat 90. Wtedy w Stanisławowie pojawiła się koncepcja utworzenia miejsca pracy dla osób z niepełnosprawnościami w oparciu o dawny obiekt rolniczy. W tamtym czasie istotną rolę odegrał Stanisław Świderski, ówczesny prezes Komitetu Pomocy Niewidomym w Polsce z siedzibą w Nowym Jorku. To on zwrócił uwagę na potencjał miejsca i wskazał kierunek jego przekształcenia w zakład aktywizacji zawodowej.

FB Starosta Płocki Sylwester Ziemkiewicz

Sylwester Ziemkiewicz, Magdalena Woja, Bogdan Banaszczak podczas jubileuszu 25-lecia ZAZ w Stanisławowie

W efekcie Komitet Pomocy Niewidomym oraz Fundacja „Praca dla Niewidomych" powołały jeden z pierwszych Zakładów Aktywności Zawodowej w kraju. Dziś Rolniczy Zakład Aktywności Zawodowej w Stanisławowie zatrudnia ponad 60 osób z niepełnosprawnościami. W codziennej pracy wspierają ich instruktorzy, którzy pomagają w realizacji obowiązków i organizacji pracy.

Zakład prowadzi działalność rolniczą i gastronomiczną. Pracownicy zajmują się uprawą ponad 20 hektarów warzyw i owoców. Produkty trafiają do sprzedaży oraz do dalszego wykorzystania w kuchni zakładu. Na terenie zakładu działa profesjonalna kuchnia oraz pierogarnia. Każdego dnia przygotowują one kilkaset zestawów obiadowych, które trafiają do szkół, instytucji oraz klientów indywidualnych z okolicy. Zakład prowadzi również salę bankietową, która obsługuje przyjęcia i wydarzenia okolicznościowe. Dodatkowo oferuje usługi cateringowe.

Rolniczy Zakład Aktywności Zawodowej w Stanisławowie działa jako przedsiębiorstwo ekonomii społecznej. Łączy działalność gospodarczą z celem społecznym. Praca pełni tu również funkcję rehabilitacyjną. Pracownicy korzystają z zajęć integracyjnych, wyjazdów szkoleniowych, udziału w targach oraz wsparcia w rozwoju społecznym. Na terenie zakładu działa także gabinet fizjoterapeutyczny.

Jubileusz 25-lecia stał się okazją do podsumowania działalności i roli, jaką zakład pełni w regionie. Placówka przez lata stała się miejscem pracy, rehabilitacji i integracji społecznej dla osób z niepełnosprawnościami z terenów wiejskich.

Rolniczy Zakład Aktywności Zawodowej w Stanisławowie pozostaje jednym z ważniejszych przykładów instytucji ekonomii społecznej w regionie. Łączy produkcję rolną i usługi gastronomiczne z codziennym wsparciem dla osób, które dzięki pracy odzyskują niezależność i aktywność zawodową.

Radosław Cichocki

Słupno i inwestycje za blisko 21,7 mln zł

Plany inwestycyjne 2026

Drogi, ścieżki rowerowe, nowe nawierzchnie ulic oraz Centrum Opiekuńczo-Mieszkalne w Starym Gulczewie to część inwestycji, które Gmina Słupno chce realizować w 2026 roku. Najwięcej środków samorząd planuje przeznaczyć na rozwój infrastruktury drogowej.

Ze zbiorów Gminy Słupno, Biuro ds. komunikacji i promocji

Budowa Centrum Opiekuńczo-Mieszkalnego w Starym Gulczewie

Ze zbiorów Gminy Słupno, Biuro ds. komunikacji i promocji

Przebudowa ulicy Mazowieckiej w Cekanowie na odcinku blisko 600 metrów

Gmina Słupno planuje przeznaczyć w 2026 roku prawie 21,7 mln zł na inwestycje i remonty. Samorząd chce kontynuować rozpoczęte już zadania, a jednocześnie uruchomić kolejne projekty związane głównie z drogami, infrastrukturą techniczną oraz obiektami należącymi do gminy. Największą część budżetu inwestycyjnego pochłonie rozwój infrastruktury drogowej. Na ten cel zaplanowano ponad 13,2 mln zł.

Jednym z największych przedsięwzięć pozostaje inwestycja „Arkadia Mazowiecka – Przebudowa drogi gminnej Płock – Rydzyno wraz z infrastrukturą". W 2026 roku gmina chce przeznaczyć na realizację III etapu oraz dokończenie etapu II prawie 3,2 mln zł. Znaczną część tej kwoty stanowi dofinansowanie z budżetu województwa mazowieckiego. Samorząd województwa przekazał na ten cel 2,5 mln zł w ramach programu wsparcia zadań ważnych dla równomiernego rozwoju Mazowsza. Inwestycja obejmuje przebudowę drogi oraz infrastruktury towarzyszącej. Gmina wskazuje, że nowy odcinek ma poprawić bezpieczeństwo i płynność ruchu. W planach znajduje się również przebudowa zatoki autobusowej.

W Cekanowie realizowane są kolejne inwestycje drogowe. Jedna z nich obejmuje przebudowę ulicy Mazowieckiej na odcinku blisko 600 metrów. Zakres prac dotyczy jezdni, zjazdów i poboczy. Na tę inwestycję gmina przeznaczyła 760 tys. zł. W Cekanowie trwa również inwestycja pn.: „Budowa ulicy Rumiankowej, ulicy Stokrotki, ulicy Konwaliowej, ulicy Letniej, ulicy Jagodowej oraz ulicy Orzechowej w Cekanowie". W ramach I etapu przebudowane zostaną: ul. Letnia, ul. Konwaliowa, ul. Orzechowa, część ul. Jagodowej. Projekt obejmuje również wykonanie kanalizacji deszczowej i odwodnienia.

Kolejne inwestycje drogowe prowadzone są w samym Słupnie. Nowe nawierzchnie pojawią się na ulicach: Hiacyntowej, Kalinowej, Jaworowej, Magnoliowej, Żonkilowej, Sasanki. Łączna długość modernizowanych odcinków wynosi około 1,65 km. Część ulic zyska nawierzchnię asfaltową, a pozostałe kostkę betonową. Projekt obejmuje również budowę chodników, zjazdów do posesji i systemu odwodnienia.

W gminie rozwija się także infrastruktura pieszo-rowerowa. Coraz bliżej realizacji znajduje się budowa ścieżki pieszo-rowerowej Słupno – Miszewko Strzałkowskie. Inwestycja powstanie w formule „zaprojektuj i wybuduj". Nowa trasa ma mieć blisko 2 kilometry długości i połączy istniejące już odcinki ścieżek. Projekt otrzymał wysokie dofinansowanie z programu Fundusze Europejskie dla Mazowsza 2021–2027. Unijne środki pokryją 85% kosztów kwalifikowanych inwestycji, czyli blisko 5,7 mln zł.

Ważną częścią planów inwestycyjnych pozostaje również budowa Centrum Opiekuńczo-Mieszkalnego w Starym Gulczewie. Gmina planuje zakończenie inwestycji i oddanie obiektu do użytku w październiku 2026 roku. Wartość zadania wynosi około 2,3 mln zł. Obiekt ma zapewnić wsparcie osobom dorosłym z niepełnosprawnościami i stworzyć warunki do bardziej samodzielnego funkcjonowania. Projekt otrzymał wsparcie z Funduszu Solidarnościowego w wysokości ponad 3,4 mln zł w ramach programu Ministerstwa Rodziny i Polityki Społecznej „Centra opiekuńczo-mieszkalne".

Plany inwestycyjne Gminy Słupno na 2026 rok obejmują zarówno rozbudowę infrastruktury drogowej, jak i działania społeczne oraz projekty poprawiające bezpieczeństwo i komfort mieszkańców. Samorząd chce prowadzić inwestycje równolegle w kilku częściach gminy.

Radosław Cichocki

Materiał przygotowany we współpracy z Gminą Słupno

eprasa.pl fd49220442

Powiat płocki ze wsparciem z Mazowsza

Blisko 500 tys. zł dofinansowania

Powiat płocki pozyskał blisko 500 tys. zł wsparcia z budżetu województwa mazowieckiego. Środki zostaną przeznaczone na modernizację dróg w Blichowie–Nowych Łubkach i Szczytnie oraz na program profilaktyki chorób płuc w ramach „Mazowsze dla Zdrowia".

21 maja w Muzeum Mazowieckim w Płocku odbyło się uroczyste podpisanie umów w ramach programów wsparcia realizowanych przez Województwo Mazowieckie. Wydarzenie zgromadziło przedstawicieli samorządów z całego subregionu płockiego.

Jak poinformował starosta płocki Sylwester Ziemkiewicz, łącznie do regionu trafiło 7,3 mln zł. Samorządy przeznaczą te środki na różne zadania: od inwestycji drogowych, przez programy zdrowotne, po wsparcie seniorów, ochronę miejsc pamięci oraz działania dla jednostek Ochotniczej Straży Pożarnej.

- *Cieszę się, że tak wiele gmin i spółek z naszego regionu otrzymało dziś wsparcie na ważne inicjatywy. Dziękuję Samorządowi Województwa Mazowieckiego oraz Marszałkowi Adamowi Struzikowi za otrzymane wsparcie* – napisał na swoim profilu w mediach społecznościowych starosta Sylwester Ziemkiewicz.

W gronie samorządów, które otrzymały dofinansowanie, znalazł się również powiat płocki. Środki obejmują trzy konkretne zadania związane z infrastrukturą i zdrowiem mieszkańców. Powiat przeznaczy je na modernizację dwóch odcinków dróg oraz realizację programu profilaktyki chorób płuc. Część dofinansowania wesprze przebudowę drogi Blichowo – Nowe Łubki. Drugim zadaniem drogowym będzie modernizacja drogi powiatowej w miejscowości Szczytno.

Trzecim obszarem wsparcia pozostaje zdrowie mieszkańców. Powiat zrealizuje program profilaktyczny dotyczący chorób płuc w ramach inicjatywy „Mazowsze dla Zdrowia". Program zakłada działania związane z profilaktyką i wczesnym wykrywaniem schorzeń układu oddechowego.

Łączna wartość dofinansowania dla Powiatu Płockiego wynosi blisko 500 tys. zł. Środki pozwolą na realizację zaplanowanych inwestycji oraz działań zdrowotnych w najbliższym okresie.

Radosław Cichocki

Starosta Płocki Sylwester Ziemkiewicz

Powiat Płocki pozyskał blisko 500 000 zł wsparcia

Uczniowie z Nowych Łubek poruszyli ważny problem

„Nie daj się złapać w sieć"

20 maja o godz. 10.00 w Szkole Podstawowej im. Orła Białego w Nowych Łubkach odbył się wyjątkowy projekt edukacyjno-profilaktyczny poświęcony bezpieczeństwu dzieci i młodzieży oraz zagrożeniom związanym z uzależnieniami cyfrowymi. Najważniejszym punktem wydarzenia był spektakl przygotowany przez uczniów klas I-VIII przy wsparciu aktorów Teatru Form Wielu – Łukasza Jarzyńskiego i Przemysława Jarzyńskiego.

Przedstawienie w nowoczesny i poruszający sposób nawiązywało do znanej historii o Jasiu i Małgosi, pokazując współczesne zagrożenia, z jakimi mierzą się młodzi ludzie w świecie Internetu i nowych technologii. Uczniowie zwrócili uwagę na problem nadmiernego korzystania z telefonów komórkowych, mediów społecznościowych oraz niebezpieczeństw czyhających w sieci.

Młodzi wykonawcy nie tylko zaprezentowali swoje talenty aktorskie, ale również pokazali dużą świadomość ważnych społecznie tematów. Publiczność doceniła zarówno przesłanie spektaklu, jak i zaangażowanie uczniów, którzy poprzez sztukę przekazali rówieśnikom i dorosłym ważne wartości dotyczące bezpieczeństwa i odpowiedzialności w cyfrowym świecie.

W spotkaniu uczestniczyli przedstawiciele władz samorządowych, służb mundurowych, placówek oświatowych oraz instytucji wspierających działania profilaktyczne. Gminę Bulkowo reprezentowała Aniela Kopaczewska – zastępca wójta. Honorowy patronat nad przedsięwzięciem objął Komendant Miejski Policji w Płocku. Obecni byli również przedstawiciele Komendy Miejskiej Policji w Płocku z Naczelnikiem Wydziału Prewencji podinsp. Jackiem Kożuchowskim na czele, a także funkcjonariusze Posterunku Policji w Bodzanowie i dzielnicowi gminy Bulkowo.

W wydarzeniu udział wzięli także radni, przedstawiciele Urzędu Gminy Bulkowo, dyrektorzy szkół i instytucji kultury, druhowie OSP Nowe Łubki oraz przedstawicielki Fundacji „Na Temat" – Małgorzata Wyszyńska i Kinga Strąk, od lat współpracujące z placówkami oświatowymi w zakresie profilaktyki uzależnień i zachowań ryzykownych.

Przedsięwzięcie stało się ważnym elementem działań profilaktycznych prowadzonych na terenie gminy Bulkowo i spotkało się z bardzo pozytywnym odbiorem uczestników.

A.K.

Kopciuchy trują nie tylko zimą

Smog z kopciuchów, czyli starych pieców, to nie jest problem sezonowy. Rozmowa z dr Anną Śniady, lekarzem pulmonologiem.

Czym właściwie jest smog?

Dr Anna Śniady, pulmonolog: Z medycznego punktu widzenia smog to nie tylko zimowa mgła czy nieprzyjemny zapach w powietrzu. To groźna mieszanina pyłów zawieszonych, m.in. PM10 i PM2.5, a także toksycznych związków chemicznych, takich jak benzoapiren, tlenki azotu i siarki czy wielopierścieniowe węglowodory aromatyczne. Szczególnie niebezpieczny jest smog pochodzący z tzw. kopciuchów, czyli starych pieców i kotłów, które nie spełniają współczesnych norm emisyjnych i wydzielają duże ilości dymu oraz szkodliwych substancji.

Jak taki toksyczny koktajl działa na płuca?

Nie niszczy ich od razu, ale uruchamia przewlekły stan zapalny. Najdrobniejsze pyły docierają aż do pęcherzyków płucnych, gdzie wywołują stres oksydacyjny [stan, w którym w organizmie jest za dużo tzw. wolnych rodników, a za mało przeciwutleniaczy (antyoksydantów), które mogłyby je zneutralizować - przyp. red.] i mikrouszkodzenia. Organizm próbuje się bronić, ale przy długotrwałym narażeniu może dochodzić do trwałego bliznowacenia tkanki i pogorszenia pracy układu oddechowego. W efekcie dochodzi do przewlekłych mikrouszkodzeń komórek i tkanek, co przyspiesza starzenie organizmu i sprzyja rozwojowi wielu chorób, m.in. miażdżycy, niektórych nowotworów, chorób neurodegeneracyjnych czy cukrzycy.

Czy zdarza się, że osoby niepalące mają płuca w złym stanie właśnie przez zanieczyszczone powietrze?

Tak, i nie jest to rzadkość. Mówimy czasem o „paleniu biernym środowiskowym", bo regularne oddychanie zanieczyszczonym powietrzem także szkodzi płucom: spędzenie dwóch godzin w smogu może dać efekt, jak wypalenie kilkunastu papierosów. W praktyce oznacza to, że nawet osoba, która nigdy nie paliła, może po latach życia w smogu mieć przewlekłe problemy oddechowe.

Czy po sezonie grzewczym płuca się regenerują?

Układ oddechowy ma duże zdolności naprawcze, ale tylko do pewnego momentu. Kaszel czy podrażnienie mogą ustąpić, jednak zmiany strukturalne, takie jak przebudowa oskrzeli czy utrata elastyczności pęcherzyków płucnych, często są już nieodwracalne.

Jakie mogą być skutki wieloletniego życia w smogu z kopciuchów?

To przede wszystkim większe ryzyko astmy, przewlekłej obturacyjnej choroby płuc, częstszych infekcji i zaostrzeń już istniejących schorzeń. Smog zwiększa też liczbę hospitalizacji i zgonów, a zanieczyszczenie powietrza zostało uznane przez Międzynarodową Agencję Badań nad Rakiem za czynnik rakotwórczy z grupy 1, czyli o potwierdzonym działaniu rakotwórczym u ludzi.

Czy smog szkodzi tylko płucom?

Niestety nie. Najdrobniejsze cząstki mogą przenikać do krwiobiegu i wpływać także na serce, naczynia krwionośne oraz mózg. Dlatego osoby narażone na smog częściej skarżą się na zmęczenie, bóle głowy, gorszą koncentrację, a u chorych przewlekle mogą nasilać się objawy chorób serca czy układu nerwowego.

Kto jest najbardziej narażony?

Najwyższą cenę płacą dzieci, seniorzy, kobiety w ciąży oraz osoby z chorobami płuc i układu krążenia. Dla najmłodszych to szczególnie groźne, bo ich płuca i mózg wciąż się rozwijają. Dlatego nie można traktować dymu z komina jako zwykłego elementu zimowego krajobrazu.

Czy problem smogowy kończy się wraz z zimą?

Zdecydowanie nie. Sezon grzewczy tylko go nasila, ale zdrowotne skutki smogu kumulują się latami. Dlatego pilna likwidacja kopciuchów nie jest kwestią estetyki ani chwilowej mody, tylko inwestycją w zdrowie i długość życia mieszkańców.

Co możemy zrobić już dziś na poziomie gminy, osiedla, ulicy?

Po pierwsze, przestać traktować dym z komina jak normalny element zimowego krajobrazu. To jest sygnał, że ktoś właśnie zanieczyszcza powietrze, którym oddychają jego sąsiedzi. Po drugie, korzystać z programów dofinansowania wymiany starych, nieefektywnych pieców. Walka ze smogiem zaczyna się od decyzji pojedynczych osób, ale jej efekty widać w zdrowiu całej miejscowości.

A co powiedziałaby Pani osobom, które nie wierzą, że stare piece są realnym zagrożeniem?

Powiedziałabym, że mamy dziś na to bardzo mocne dowody medyczne. Tam, gdzie ograniczono najbardziej emisyjne paliwa i źródła ogrzewania, poprawa zdrowia publicznego była widoczna bardzo szybko. Dobrym przykładem jest Dublin, gdzie po zakazie sprzedaży węgla odnotowano spadek stężenia zanieczyszczeń oraz spadek liczby zgonów z powodu chorób układu oddechowego i krążenia.

Dziękuję za rozmowę.

Współfinansowane z unijnego systemu handlu uprawnieniami do emisji (Funduszu Modernizacyjnego)

Jak złożyć wniosek krok po kroku:

1. **Wejdź na stronę czystepowietrze.gov.pl lub zapytaj o program i dotację w swojej gminie.**
2. **Poznaj zasady programu.**
3. **Ustal zakres niezbędnych prac, wykonaj obowiązkowy audyt energetyczny.**
4. **Przygotuj niezbędne dokumenty.**
5. **Wypełnij i złóż wniosek o dofinansowanie online lub w gminie.**
6. **Wybierz rzetelnego wykonawcę.**
7. **Zrealizuj inwestycję wg wytycznych z audytu energetycznego.**
8. **Rozlicz inwestycję.**

Pożegnaj kopciucha przed zimą

W programie Czyste Powietrze możesz dostać nawet do 100% dofinansowania kosztów kwalifikowanych netto (bez VAT) na wymianę starego pieca, ocieplenie domu i instalację nowoczesnego ogrzewania. W sumie z programu skorzystało już ponad milion właścicieli domów w całej Polsce.

Dofinansowane przez Unię Europejską - NextGenerationEU

eprasa.pl fd49220442

Szkolenia strażaków z powiatu płockiego

ORLEN na straży

W Starostwie Powiatowym w Płocku odbyło się spotkanie strażaków OSP z przedstawicielami Fundacji ORLEN poświęcone programowi „ORLEN na straży". Druhowie z jednostek działających na terenie powiatu płockiego poznali zasady ubiegania się o wsparcie finansowe oraz możliwości rozwoju jednostek Ochotniczych Straży Pożarnych. Spotkanie zorganizowano z inicjatywy starosty płockiego Sylwestra Ziemkiewicza.

Starostwo Powiatowe w Płocku

Strażacy szkolili się z programu „ORLEN na straży"

Głównym tematem spotkania był program „ORLEN na straży", skierowany do jednostek Ochotniczych Straży Pożarnych. Program umożliwia pozyskanie środków m.in. na zakup sprzętu ratowniczo-gaśniczego, wyposażenia ochronnego dla strażaków oraz organizację specjalistycznych szkoleń podnoszących kwalifikacje druhów. Program od lat stanowi wsparcie dla jednostek OSP, które każdego dnia dbają o bezpieczeństwo mieszkańców regionu.

– *Strażacy ochotnicy to prawdziwa siła Powiatu Płockiego. Są zawsze tam, gdzie potrzebna jest pomoc – podczas pożarów, wypadków drogowych, podtopień czy innych sytuacji kryzysowych. To ludzie oddani swojej służbie i lokalnym społecznościom, dlatego niezwykle ważne jest, aby mieli dostęp do nowoczesnego sprzętu i możliwości dalszego rozwoju. Fundacja ORLEN daje takie możliwości. Właśnie dlatego zorganizowaliśmy to spotkanie* – wyjaśnia starosta płocki Sylwester Ziemkiewicz. – *To swoista platforma wymiany informacji i doświadczeń, która pozwala na przygotowanie dobrych wniosków. Mam nadzieję, że już niedługo zobaczymy efekty tej współpracy, które pozwolą na wzmocnienie nie tylko jednostek OSP, ale także bezpieczeństwa wszystkich mieszkańców. Program „ORLEN na straży" jest przykładem bardzo dobrej współpracy biznesu, samorządu i strażaków dla wspólnego dobra mieszkańców* – tłumaczy starosta.

W spotkaniu informacyjnym uczestniczyli także przedstawiciele Wydziału Spraw Obronnych i Zarządzania Kryzysowego Starostwa Powiatowego w Płocku na czele z dyrektorem Kamilem Zielińskiem. Dyrektor podczas spotkania zwrócił uwagę na znaczenie strażaków ochotników w systemie bezpieczeństwa na terenie powiatu i zachęcał wszystkich obecnych do składania wniosków w aktualnym naborze.

Podczas spotkania przedstawiciele Fundacji ORLEN przedstawili szczegółowe założenia kolejnej edycji programu grantowego. Omówiono m.in. zasady składania wniosków, kryteria oceny projektów oraz zakres możliwego dofinansowania. Uczestnicy spotkania mogli również zadawać pytania dotyczące zasad składania wniosków oraz całej procedury aplikacyjnej. Omówili także najczęściej pojawiające się błędy popełniane przy składaniu aplikacji.

Przedstawiciele Fundacji ORLEN wskazywali, że wsparcie dla strażaków stanowi jeden z ważnych obszarów społecznego zaangażowania koncernu, szczególnie w regionach, gdzie jednostki OSP pełnią istotną rolę w zapewnianiu bezpieczeństwa mieszkańców. Jak podkreślano podczas spotkania, program „ORLEN na straży" powstał w odpowiedzi na potrzeby jednostek ratowniczych i ma na celu wspieranie ich rozwoju poprzez doposażenie, szkolenia oraz poprawę gotowości operacyjnej.

Jubileuszowa, 25. edycja programu „ORLEN na straży", realizowanego przez Fundację ORLEN, zakłada rekordowe wsparcie finansowe na poziomie 20 mln zł. Środki trafią do jednostek Ochotniczych Straży Pożarnych oraz Państwowej Straży Pożarnej w całym kraju. Obecnie trwa nabór wniosków, który potrwa do 30 czerwca br.

W tegorocznej edycji programu przewidziano cztery główne ścieżki wsparcia. Obejmują one działania z zakresu ratownictwa drogowego, interwencje związane z przemysłem chemicznym, gazowym i naftowym oraz odnawialnymi źródłami energii, a także reagowanie na skutki zmian klimatu. Osobny obszar wsparcia skierowano do jednostek OSP spoza Krajowego Systemu Ratowniczo-Gaśniczego, które przygotowują się do wejścia w struktury systemu. Program ma na celu poprawę bezpieczeństwa mieszkańców oraz wzmocnienie potencjału operacyjnego jednostek ratowniczych w całym kraju.

Radosław Cichocki

Brudzeń Duży zaprasza na koncerty, festiwale i imprezy plenerowe

Kalendarz wydarzeń na 2026 rok

Wyścig rowerowy, koncert chopinowski, dożynki, regaty, wydarzenia sportowe i rodzinne pikniki – Gmina Brudzeń Duży przedstawiła kalendarz imprez na 2026 rok. W programie znalazły się zarówno dobrze znane wydarzenia, jak i nowe inicjatywy organizowane w różnych miejscowościach gminy.

Gmina Brudzeń Duży opublikowała kalendarz wydarzeń zaplanowanych na drugą połowę 2026 roku. W harmonogramie znalazły się imprezy sportowe, koncerty, wydarzenia patriotyczne, spotkania rodzinne, festiwale i inicjatywy kulturalne organizowane w różnych miejscowościach gminy.

Samorząd zapowiada, że tegoroczny program ma zachęcić mieszkańców do wspólnego spędzania czasu i udziału w lokalnych wydarzeniach. W kalendarzu znalazły się zarówno dobrze znane imprezy, które odbywają się od lat, jak i wydarzenia organizowane dopiero po raz drugi lub trzeci.

Pierwszą dużą imprezą będzie II Patriotyczny Amatorski Wyścig Rowerowy, zaplanowany na **31 maja**. W wyścigu mogą startować mieszkańcy gminy, ale organizatorzy dopuszczają również udział osób spoza gminy. Zawody skierowane są do amatorów niezrzeszonych w klubach kolarskich. Chętni do wzięcia udziału w wyścigu będą mogli zapisać się także w dniu wydarzenia – bezpośrednio w Urzędzie Gminy.

Kilka dni później, **3 czerwca**, odbędzie się X Olimpiada Gminna w Brudzeniu Dużym. To jedno z wydarzeń sportowych skierowanych głównie do dzieci i młodzieży z terenu gminy.

8 czerwca Gminna Biblioteka Publiczna włączy się do ogólnopolskiej akcji „Cała Polska Czyta Dzieciom". Spotkanie ma promować wspólne czytanie i zachęcać najmłodszych do sięgania po książki.

13 czerwca w Żernikach zaplanowano gminne zawody sportowo-pożarnicze. W rywalizacji wezmą udział jednostki Ochotniczych Straży Pożarnych z terenu gminy.

Pod koniec miesiąca, **27 czerwca**, w Osadzie Młynarza w Radotkach odbędzie się II Biesiada u Brudzeniaków. Organizatorzy przygotowują wydarzenie w plenerze, które ma połączyć muzykę, regionalne spotkania i wspólne spędzanie czasu.

4 lipca w Brudzeniu Dużym odbędzie się koncert chopinowski. W programie znajdzie się głównie muzyka Fryderyka Chopina w wykonaniu młodych pianistów: Hanna Kołaczkowska i Miron Łajming. Wydarzenie poprowadzi Michał Korsak, który podzieli się ciekawostkami o życiu i twórczości Fryderyka Chopina.

Między **22 a 26 lipca** do Radotek powróci Festiwal Wibracje. To wydarzenie biletowane, które od kilku lat przyciąga uczestników z różnych części Polski.

25 lipca w Brudzeniu Dużym odbędzie się MAZOpiknik. Organizatorami wydarzenia są samorząd województwa mazowieckiego oraz gmina Brudzeń Duży, którzy zapowiadają dzień pełen rodzinnych atrakcji i wydarzeń plenerowych. Na mieszkańców czekać będą warsztaty tańca z Rafałem Maserakiem, a gwiazdą pikniku będzie znana piosenkarka Blanka.

Jednym z największych wydarzeń końcówki wakacji będą Dożynki Gminne połączone z XV Festiwalem Ginących Zawodów. Impreza odbędzie się **29 sierpnia** w Brudzeniu Dużym. Festiwal od lat przypomina o dawnych zawodach i rzemiośle, a podczas wydarzenia prezentują się twórcy ludowi, rękodzielnicy i lokalni wystawcy.

5 września mieszkańcy gminy będą mogli obejrzeć spektakl Teatru Dramatycznego w Płocku pt. „Mazowsze w Koronie". Przedstawienie odbędzie się w Brudzeniu Dużym.

Dwa tygodnie później, **19 września**, w Murzynowie zaplanowano Marina Cup – regaty o Puchar Wójta.

Listopad upłynie pod znakiem obchodów Narodowego Święta Niepodległości. **11 listopada** w Brudzeniu Dużym odbędą się uroczystości patriotyczne oraz XIII Turniej Szachowy z okazji Święta Niepodległości.

Ostatnią dużą imprezą w kalendarzu będą Mikołajki połączone z jarmarkiem bożonarodzeniowym. Wydarzenie zaplanowano na **6 grudnia** w Brudzeniu Dużym. Organizatorzy chcą w ten sposób zakończyć tegoroczny cykl imprez gminnych i stworzyć świąteczną atmosferę dla mieszkańców.

- *Przygotowaliśmy dla mieszkańców kalendarz wydarzeń i imprez organizowanych na terenie naszej gminy. Serdecznie zapraszamy do zapoznania się z planowanymi wydarzeniami oraz do udziału w przygotowanych inicjatywach. Przed nami wiele spotkań, wydarzeń kulturalnych, sportowych i rodzinnych, które będą doskonałą okazją do wspólnego spędzenia czasu i integracji lokalnej społeczności Mamy nadzieję, że każdy znajdzie coś dla siebie. Do zobaczenia na gminnych wydarzeniach* – zaprasza Wójt Gminy Brudzeń Duży Michał Twardy.

Radosław Cichocki

GMINA BRUDZEŃ DUŻY MAZOWIECKA SZWAJCARIA

KALENDARZ IMPREZ 2026

Maj	31 maja II Patriotyczny Amatorski Wyścig Rowerowy
Czerwiec	3 czerwca X Olimpiada Gminna w Brudzeniu Dużym 8 czerwca Akcja "Cała Polska Czyta Dzieciom" (Gminna Biblioteka Publiczna) 13 czerwiec Gminne Zawody Sportowo-Pożarnicze (Żerniki) 27 czerwca II Biesiada u Brudzeniaków (Osada Młynarza w Radotkach)
Lipiec	4 lipca Koncert Chopinowski w Brudzeniu Dużym 25 lipca MAZOpiknik w Brudzeniu Dużym 22-26 lipca Festiwal Wibracje w Radotkach (impreza biletowana)
Sierpień	29 sierpnia Dożynki Gminne i XV Festiwal Ginących Zawodów w Brudzeniu Duży
Wrzesień	5 września Spektakl Teatru Dramatycznego w Płocku "Mazowsze w koronie" w Brudzeniu Dużym 19 września Marina Cup Regaty o Puchar Wójta w Murzynowie
Listopad	11 listopada Obchody Narodowego Święta Niepodległości, XIII Turniej Szachowy z okazji Święta Niepodległości w Brudzeniu Dużym
Grudzień	6 grudnia Mikołajki - Jarmark Bożonarodzeniowy w Brudzeniu Dużym

Materiał przygotowany we współpracy z Gminą Brudzeń Duży

eprasa.pl fd49220442

Dzieci ze Słupna świecą przykładem

Odblask może uratować życie

Policjanci z Płocka, samorządowcy i edukatorzy połączyli siły, żeby zadbać o bezpieczeństwo najmłodszych uczestników ruchu drogowego. Ruszyła druga edycja projektu edukacyjnego „Przedszkole i Szkoła, która świeci przykładem", w ramach którego prowadzona jest kampania „Świecę przykładem – noszę odblaski".

Komenda Miejska Policji w Płocku wspólnie z partnerami realizuje drugą edycję projektu edukacyjnego „Przedszkole i Szkoła, która świeci przykładem". Projekt prowadzony jest we współpracy z Urzędem Gminy w Słupnie oraz Mazowieckim Uniwersytetem Dziecięcym. Jego głównym celem jest zwiększenie bezpieczeństwa najmłodszych uczestników ruchu drogowego.

W ramach inicjatywy prowadzona jest kampania „Świecę przykładem – noszę odblaski". Ma ona uświadomić dzieciom i ich opiekunom, jak ważne jest noszenie elementów odblaskowych. Dzięki nim piesi są lepiej widoczni dla kierowców, szczególnie po zmroku i podczas trudnych warunków atmosferycznych.

KMP w Płocku

Najmłodsi mieszkańcy Słupna wiedzą już, jak używać odblasków

Funkcjonariusze z Wydziału Prewencji, Wydziału Ruchu Drogowego oraz Posterunku Policji w Słupnie prowadzą spotkania edukacyjne w szkołach podstawowych i przedszkolach na terenie gminy Słupno. Podczas zajęć przypominają dzieciom najważniejsze zasady bezpieczeństwa na drodze. Szczególną uwagę zwracają na znaczenie noszenia odblasków i właściwe zachowanie pieszych.

Działania profilaktyczne skierowane są także do rodziców. Policjanci uczestniczą w zebraniach, podczas których przekazują praktyczne wskazówki dotyczące bezpieczeństwa dzieci na drodze. Podkreślają również, jak ważną rolę dorośli odgrywają w kształtowaniu prawidłowych nawyków u najmłodszych.

Integralną częścią projektu jest konkurs profilaktyczny „Bezpieczna droga do szkoły". Uczniowie szkół podstawowych z gminy Słupno przygotowują krótkie filmy promujące bezpieczne zachowania na drodze. Rozstrzygnięcie konkursu nastąpi już wkrótce.

Wszystkie dzieci biorące udział w projekcie otrzymują elementy odblaskowe, które zwiększają ich widoczność i bezpieczeństwo na drodze.

Realizowany projekt pokazuje, jak ważna jest współpraca różnych instytucji na rzecz ochrony najmłodszych uczestników ruchu drogowego.

A.K.

Nowa atrakcja nad Jeziorem Przytomne

Powstanie pływający pomost

Nad Jeziorem Przytomne w gminie Gostynin powstanie nowy pływający pomost. Samorząd pozyskał na inwestycję 65 737 zł dofinansowania. Projekt ma zwiększyć atrakcyjność okolicy dla lokalnych mieszkańców i turystów.

Gmina Gostynin stawia na rozwój terenów wypoczynkowych. Samorząd podpisał umowę z Samorządem Województwa Mazowieckiego na przyznanie wsparcia w ramach projektu LEADER i Rozwój Lokalny Kierowany przez Społeczność (RLKS).

Dzięki pozyskanym środkom nad Jeziorem Przytomne powstanie pływający pomost. Wartość przyznanego dofinansowania wynosi 65 737 zł.

Nowa infrastruktura ma służyć zarówno mieszkańcom, jak i osobom odwiedzającym region. Pomost ma stworzyć wygodne i bezpieczne miejsce do wypoczynku oraz rekreacji nad wodą.

To kolejny krok w rozwoju turystyki na terenie gminy Gostynin i całego Pojezierza Gostynińskiego. Samorząd liczy, że inwestycja zwiększy zainteresowanie okolicznymi terenami wypoczynkowymi, z których każdego roku korzysta coraz więcej osób.

A.K

Urząd Gminy Gostynin

Nad Jeziorem Przytomne powstanie pływający pomost

Rocznica przerwania wału w Świniarach

Powiat wspomina tragedię z 2010 roku

Ze zbiorów Starostwa Powiatowego w Płocku

Przedstawiciele służb i samorządu Powiatu Płockiego przy kapliczce upamiętniającej przerwanie wału w Świniarach

Ze zbiorów Starostwa Powiatowego w Płocku

Starosta Płocki Sylwester Ziemkiewicz wraz z Wicestarostą Waldemarem Zawadzkim i Dyrektorem Wydziału Spraw Obronnych i Zarządzania Kryzysowego Kamilem Zielińskim złożyli kwiaty przy kapliczce w Świniarach

23 maja minęło 16 lat od przerwania wału przeciwpowodziowego w Świniarach, które w 2010 roku doprowadziło do zalania 14 miejscowości w gminach Gąbin i Słubice. W wyniku tego zdarzenia około 4 tys. mieszkańców straciło swoje domy i dobytek, a część z nich musiała opuścić swoje miejscowości.

Do tego tragicznego zdarzenia doszło 23 maja 2010 roku o godzinie 8:45. Wisła zalała wtedy aż 14 miejscowości w gminach Gąbin i Słubice. Żywioł w mgnieniu oka zniszczył dorobek życia i zabrał poczucie bezpieczeństwa ok. 4000 mieszkańców tych terenów. Część osób musiała opuścić swoje miejscowości i szukać schronienia w innych częściach regionu. Powódź z 2010 roku uznaje się za największą tragedię w historii Powiatu Płockiego. Woda zniszczyła zabudowania, infrastrukturę i pola uprawne, a mieszkańcy przez długi czas mierzyli się ze skutkami żywiołu.

Wspomnienia tamtych dni wciąż wracają w relacjach osób, które pamiętają powódź. Zalane domy, przerwane wały i ewakuacje stały się symbolem tamtego okresu. Służby ratunkowe oraz sami mieszkańcy walczyli wówczas o zabezpieczenie domów i mienia. W działaniach uczestniczyły jednostki straży pożarnej oraz wolontariusze, którzy pomagali w ewakuacji i zabezpieczaniu terenów. W wielu relacjach podkreśla się skalę solidarności i wzajemnej pomocy, która pojawiła się wśród mieszkańców powiatu i okolicznych gmin.

W rocznicę wydarzeń Starosta Płocki Sylwester Ziemkiewicz złożył kwiaty przy kapliczce upamiętniającej przerwanie wału w Świniarach. To miejsce stanowi symbol tamtej tragedii i przypomina o jej skutkach dla lokalnej społeczności. Upamiętnienie objęło zarówno osoby, które ucierpiały w powodzi, jak i tych, którzy brali udział w akcjach ratunkowych i udzielali pomocy poszkodowanym.

- Pamięć o wydarzeniach z 2010 roku pozostaje ważną częścią historii naszego powiatu i przypomina nam wszystkim, jak niszczycielska może być Wisła. To także zobowiązanie do podjęcia wszelkich możliwych kroków prowadzących do tego, aby taka tragedia już nigdy więcej się nie powtórzyła – powiedział Starosta Sylwester Ziemkiewicz.

Jak poinformowały władze powiatu, w ostatnim czasie starostwo podpisało list intencyjny z Wodami Polskimi dotyczący przeznaczenia 80 mln zł na pogłębianie Wisły.

- To działania, które mają zwiększyć bezpieczeństwo przeciwpowodziowe i ograniczyć ryzyko podobnych tragedii w przyszłości. O takie działania walczyliśmy od lat. Dziś rozpoczęcie konkretnych, zakrojonych na szeroką skalę prac jest bliższe już kiedykolwiek wcześniej – zaznaczył Starosta Płocki.

Temat ochrony przeciwpowodziowej pojawił się również podczas posiedzenia Komisji Bezpieczeństwa i Porządku. Uczestnicy spotkania rozmawiali o aktualnej sytuacji oraz działaniach zwiększających bezpieczeństwo mieszkańców powiatu.

Władze powiatu podkreślają, że wydarzenia z 2010 roku pozostają ważną częścią lokalnej historii. Powódź pokazała zarówno siłę żywiołu, jak i skalę społecznej mobilizacji w obliczu kryzysu. Kolejne rocznice przerwania wału w Świniarach przypominają o konieczności utrzymania i rozwoju systemów ochrony przeciwpowodziowej oraz o doświadczeniach, które wciąż wpływają na działania podejmowane w regionie.

Radosław Cichocki

Materiał przygotowany we współpracy ze Starostwem Powiatowym w Płocku

eprasa.pl fd49220442

Gostynin odnowi budynek przy Rynku 16

3 mln zł na remont kamienicy

Gostynin otrzymał 3 mln zł dofinansowania z budżetu Województwa Mazowieckiego na remont zabytkowej kamienicy przy ul. Rynek 16. Środki pochodzą z programu „Mazowsze Pomaga" i pozwolą na przeprowadzenie prac.

Gostynin otrzymał 3 mln zł dofinansowania z budżetu województwa mazowieckiego na remont zabytkowej kamienicy przy ul. Rynek 16. Decyzję w tej sprawie podjął Sejmik Województwa Mazowieckiego w ramach programu „Instrument Wsparcia Inwestycji Samorządowych – Mazowsze Pomaga". O przyznaniu środków poinformowała burmistrz Gostynina Agnieszka Korajczyk-Szyperska.

Planowana inwestycja obejmuje kompleksową przebudowę i remont zabytkowej kamienicy. Miasto przewiduje również modernizację infrastruktury technicznej budynku oraz uporządkowanie i zagospodarowanie terenu wokół niego. Prace mają objąć zarówno sam obiekt, jak i jego najbliższe otoczenie w okolicy rynku.

Samorząd wskazuje, że celem inwestycji pozostaje przywrócenie pełnej funkcjonalności jednej z najbardziej charakterystycznych kamienic w centrum Gostynina. Budynek przy Rynku 16 od lat stanowi element historycznej zabudowy miasta, a remont ma poprawić jego stan techniczny i użytkowy.

- To kolejny krok w kierunku odnowy przestrzeni miejskiej i zachowania lokalnego dziedzictwa. Rewitalizacja pozwoli nadać temu miejscu nową jakość, przy jednoczesnym zachowaniu jego historycznego charakteru – poinformował urząd.

Radosław Cichocki

FB Agnieszka Korajczyk-Szyperska

3 mln zł dofinansowania na remont zabytkowej kamienicy przy Rynku 16

FB Gabrield Graczyk

Przydomowe oczyszczalnie ścieków

Bulkowo buduje przydomowe oczyszczalnie ścieków

Powstanie 52 instalacji

Gmina Bulkowo pozyskała 1,5 mln zł dofinansowania z budżetu Województwa Mazowieckiego na realizację projektu budowy przydomowych oczyszczalni ścieków. W ramach inwestycji powstanie 52 indywidualnych instalacji, które mają poprawić warunki sanitarne mieszkańców, ograniczyć koszty eksploatacyjne i zmniejszyć wpływ ścieków na środowisko.

Gmina Bulkowo zdobyła dofinansowanie z budżetu Urzędu Marszałkowskiego Województwa Mazowieckiego na budowę przydomowych oczyszczalni ścieków. Projekt obejmuje montaż 52 indywidualnych instalacji na terenie gminy. Wartość przyznanego wsparcia wynosi 1 500 000 zł. Całkowity koszt przedsięwzięcia określono na 2 074 605,77 zł.

W ramach projektu na terenie gminy powstaną przydomowe oczyszczalnie ścieków, które zastąpią część dotychczasowych rozwiązań opartych na szambach. Każda instalacja będzie działała jako indywidualny system oczyszczania ścieków dla jednego gospodarstwa.

Samorząd wskazuje, że inwestycja ma charakter proekologiczny. Gmina podkreśla kilka efektów projektu. Najważniejsze z nich to: poprawa warunków sanitarnych i jakości życia mieszkańców; ograniczenie kosztów eksploatacji w porównaniu z tradycyjnymi szambami; zmniejszenie ryzyka zanieczyszczenia środowiska; zwiększenie świadomości ekologicznej wśród mieszkańców.

Koszty wkładu własnego związane z budową przydomowych oczyszczalni ścieków poniosą mieszkańcy, którzy wcześniej zgłosili chęć udziału w programie i złożyli odpowiednie wnioski. Z kolei gmina Bulkowo ze swojego budżetu sfinansuje wynagrodzenie inspektora nadzoru inwestorskiego.

Radosław Cichocki

40 tys. zł dla OSP Korzeń z programu Mazowieckie Strażnice 2026

Wsparcie dla strażaków ochotników z Łącka

Gmina Łąck podpisała umowę na dofinansowanie w wysokości 40 tys. zł dla Ochotniczej Straży Pożarnej w Korzeniu. Środki pochodzą z programu „Mazowieckie Strażnice 2026" i trafią na działania związane z funkcjonowaniem jednostki oraz jej doposażeniem. Wsparcie ma poprawić warunki pracy strażaków ochotników i wzmocnić ich gotowość do działań ratowniczych na terenie gminy.

21 maja w Muzeum Mazowieckim w Płocku odbyło się uroczyste podpisanie umów w ramach programów wsparcia realizowanych przez Samorząd Województwa Mazowieckiego. W wydarzeniu uczestniczyli przedstawiciele samorządów z całego subregionu płockiego.

Jednym z beneficjentów została Gmina Łąck, która pozyskała środki na wsparcie jednostki Ochotniczej Straży Pożarnej w Korzeniu. Umowę w imieniu samorządu podpisały Wójt Gminy Łąck Iwona Sierocka oraz Skarbnik Gminy Izabela Olenderek.

Dzięki pozyskanemu dofinansowaniu jednostka OSP Korzeń otrzyma wsparcie finansowe, które przeznaczą na bieżące funkcjonowanie oraz doposażenie, co ma przełożyć się na lepsze przygotowanie strażaków do działań ratowniczo-gaśniczych.

Ze zbiorów Urzędu Gminy w Łącku

40 tys. zł. dofinansowania trafiło do OSP Korzeń

Ze zbiorów Urzędu Gminy w Łącku

Marszałek Adam Struzik, Wójt Iwona Sierocka i Skarbnik Izabela Olenderek podpisali umowę na dofinansowanie

Gmina Łąck podpisała umowę w ramach programu „Mazowieckie Strażnice 2026". Przyznane dofinansowanie wynosi 40 tys. zł i trafi do Ochotniczej Straży Pożarnej w Korzeniu. Środki przeznaczone zostaną na działania związane z funkcjonowaniem i doposażeniem jednostki, co ma przełożyć się na poprawę warunków pracy strażaków ochotników.

Program „Mazowieckie Strażnice" od lat wspiera jednostki Ochotniczych Straży Pożarnych. Finansowanie obejmuje inwestycje i zakupy związane z utrzymaniem oraz modernizacją strażnic i wyposażenia. Celem programu jest poprawa gotowości bojowej jednostek OSP oraz warunków lokalowych strażaków ochotników poprzez remonty lub modernizacje części bojowej strażnic.

W przypadku OSP Korzeń pozyskane środki stanowią kolejny etap wzmacniania lokalnego systemu bezpieczeństwa.

Podpisanie umów w Płocku zgromadziło przedstawicieli wielu gmin i powiatów z regionu. Programy wsparcia województwa mazowieckiego obejmują różne obszary – od bezpieczeństwa, przez infrastrukturę, po działania społeczne.

Gmina Łąck podkreśla współpracę z samorządem województwa i udział w programach, które umożliwiają realizację lokalnych inwestycji.

- Dziękujemy Marszałkowi Województwa Mazowieckiego Adamowi Struzikowi i całemu Samorządowi Województwa Mazowieckiego za wsparcie i dobrą współpracę. Przekazane środki pozwolą jednostce OSP Korzeń na doposażenie oraz sprawniejsze funkcjonowanie. Strażacy ochotnicy pełnią ważną rolę w systemie bezpieczeństwa mieszkańców naszej gminy – powiedziała wójt Gminy Łąck Iwona Sierocka.

Pozyskane 40 tys. zł trafi do Ochotniczej Straży Pożarnej w Korzeniu i przeznaczone zostanie na doposażenie oraz bieżące funkcjonowanie jednostki. Strażacy ochotnicy często jako pierwsi reagują w sytuacjach pożarów, wypadków drogowych, podtopień czy innych nagłych zdarzeń i wspierają działania służb zawodowych.

Radosław Cichocki

Materiał przygotowany we współpracy z Gminą Łąck

eprasa.pl fd49220442

Polish Hip-Hop Festival wyprowadził się z plaży nad Wisłą. Na krótko…

Wystarczyła doba na „przywrócenie ustawień fabrycznych”

Przeprowadzka sztandarowej płockiej imprezy, która początkowo wydawała się żartem na prima aprilis, kilka dni temu okazała się faktycznym zamiarem organizatorów. Decyzja wywołała spore zamieszanie i szybki powrót na nadwiślańską plażę.

D. Ossowski

Festiwal Polish Hip-Hop zostaje jednak na plaży nad Wisłą

Polish Hip-Hop Festival przyzwyczaił wszystkich do dawkowania informacji. Akurat 1 kwietnia wstawiono do mediów społecznościowych kolorową grafikę z ogłoszeniem: „Nowa lokalizacja. Błonia stadionu Wisły Płock”.

Prawie uwierzyłem...

Wydawało się, że nikt nie potraktował tego komunikatu poważnie. Charakterystyczna lokalizacja nad rzeką od ponad dekady uchodzi za jeden ze znaków rozpoznawczych wydarzenia. Rezygnacja z niej wydawała się czymś nie do pomyślenia, o czym świadczyły komentarze: „Prawie uwierzyłem, do zobaczenia nad Wisłą. Elo!”, „Do zobaczenia nad Wisłą, ćwiczę chodzenie po schodach”, „Błonia... betonowe. Prima aprilis”.

Organizatorzy do tematu wrócili dopiero 21 maja i – znów ku zaskoczeniu wszystkich – oświadczyli, że festiwal zmienia formułę, jego tegoroczna edycja pn. Urban Takeover Edition odbędzie się w dniach 2-4 lipca na terenach stadionu Wisły Płock (dodajmy od razu, nie chodziło o płytę główną). – To świadoma decyzja i element transformacji festiwalu. Zmienia się formuła. Nie zmienia się vibe – przekazano w komunikacie.

W rozmowie z nami Marcin Siwek, organizator wydarzenia, tłumaczył: – *Po ponad dekadzie organizowania festiwalu w jednej przestrzeni po prostu uznaliśmy, że PLHHF potrzebuje nowego etapu. Bardziej miejskiego, nowoczesnego formatu i nowego doświadczenia koncertowego. To nie była decyzja podjęta z dnia na dzień. Pracowaliśmy nad tym od dłuższego czasu i właśnie dlatego od początku komunikacji tegorocznej edycji świadomie nie komunikowaliśmy plaży nad Wisłą jako lokalizacji wydarzenia* – podkreślił. Organizator nadal obiecywał rozwiązania, które miały zachować ten festiwalowy vibe, dużo zieleni, stref relaksu i gastronomię na miejscu.

Zmiana lokalizacji miała wpłynąć na lepszą dostępność wydarzenia dla osób z niepełnosprawnościami. Wszystko miało być dopięte z Płockim Ośrodkiem Kultury i Sztuki i z Miejskim Ośrodkiem Sportu i Rekreacji. – *Rozmawialiśmy, analizowaliśmy teren, możliwości organizacyjne i kierunek rozwoju festiwalu. Bardzo pozytywnie na tę zmianę zareagowali również partnerzy i sami artyści* – dodał Marcin Siwek. Tłumaczył, że nie zamierzają ingerować w infrastrukturę sportową stadionu, chcą za to wykorzystać przestrzeń wokół obiektu, w porozumieniu z restauracją Stadionowa zorganizować strefę VIP.

Petycja i setki komentarzy w internecie

Błyskawicznie zrobił się szum w internecie. „Dramat. Klimat jest tylko nad Wisłą” – to tylko jeden z setek komentarzy pod postami informującymi o zmianie lokalizacji czy to na profilu PLHHF, czy na profilach poszczególnych mediów.

Płocczanie stworzyli petycję o wycofanie festiwalu z terenu ORLEN Stadionu. – *Mieszkańcy mają pełne prawo wyrażać swoje obawy i my to rozumiemy. Możemy natomiast zapewnić, że bardzo świadomie podeszliśmy do całego projektu i dołożymy wszelkich starań, żeby wydarzenie było jak najmniej uciążliwe* – twierdził Marcin Siwek.

Zapytany o hałas, który generują imprezy masowe, zapewniał: – *Scena została zaprojektowana w taki sposób, żeby nie grać w stronę schroniska i maksymalnie ograniczyć rozchodzenie się dźwięku w tamtym kierunku. Korzystamy z nowoczesnych systemów nagłośnienia, które pozwalają dużo lepiej kontrolować kierunek i zasięg dźwięku. Od początku zależało nam na tym, żeby jak najmniej ingerować w komfort mieszkańców i ograniczyć potencjalne niedogodności.*

Tak było jeszcze w miniony czwartek... W piątek w godzinach popołudniowych pojawił się nowy komunikat.

Przywracamy ustawienia fabryczne

Mimo zapewnień o lepszej infrastrukturze oraz przemyślanej decyzji organizatorzy ogłosili, że *„po kilkudziesięciu godzinach intensywnej dyskusji wokół lokalizacji tegorocznej edycji PLHHF”* festiwal wraca nad Wisłę.

Co więc skłoniło ich do powrotu? – *Widzimy, jak ważną częścią historii PLHHF jest dla ludzi plaża nad Wisłą i jak mocno uczestnicy utożsamiają się z nią klimat tego festiwalu. Wsłuchaliśmy się w ten głos i wspólnie z naszymi partnerami oraz miastem Płock podjęliśmy decyzję o powrocie na plażę. Można powiedzieć, przywracamy ustawienia fabryczne* – napisali organizatorzy.

Jednocześnie zadeklarowali, że wciąż bardzo wierzą w nowy kierunek festiwalu i jakościową transformację wydarzenia. – *Po prostu uznaliśmy, że ten krok chcemy zrobić razem z Wami i we właściwym momencie* – przekazali w mediach społecznościowych. Przeprosili fanów za dezorientację, oficjalnie ogłaszając, że 12. edycja PLHHF odbędzie się na płockiej plaży.

Julia Machała, KB

Miejskie Towarzystwo Budownictwa Społecznego Sp. z o. o., ul. Kwiatka 5 w Płocku

Ogłasza nabór osób fizycznych chętnych do zawarcia umowy partycypacji i najmu następujących lokali mieszkalnych położonych w Płocku:

1. ul. Czwartaków 18A (III piętro) o pow. 44,97 m^2;
2. ul. Czwartaków 18A (I piętro) o pow. 33,98 m^2.

Obowiązujący wzór wniosku o zawarcie umowy partycypacji i najmu oraz regulamin wynajmu lokali mieszkalnych są **dostępne na stronie internetowej Spółki** www.mtbs.plock.pl **w zakładce „Ogłoszenia” i „Druki do pobrania”** lub w siedzibie Spółki w Płocku, ul. Kwiatka 5 - pokój nr 03 (parter) w dniach od poniedziałku do piątku w godzinach urzędowania.

Termin składania wniosków upływa w dniu **1 czerwca 2026 roku.**

SA-75

Nowy program grantowy

ORLEN Więcej ciepła

Do 30 maja trwa nabór do nowego ogólnopolskiego programu grantowego Fundacji ORLEN dla Pomorza - „ORLEN Więcej ciepła”. Program jest skierowany do organizacji i instytucji wspierających grupy szczególnie wrażliwe, w tym seniorów, dzieci oraz osoby z niepełnosprawnościami i ich opiekunów. Na realizację projektów przeznaczono 6 mln zł.

Program odpowiada na potrzeby lokalnych społeczności oraz instytucji, które realizują działania społeczne w obiektach wymagających modernizacji, a korzystanie z nich połączone jest często z wysokimi kosztami utrzymania. „ORLEN Więcej ciepła” łączy wsparcie społeczne z poprawą warunków infrastrukturalnych, w jakich świadczona jest pomoc.

– *Program „ORLEN Więcej ciepła” łączy dwa ważne wymiary wsparcia – społeczny i infrastrukturalny. Zależy nam na tym, aby osoby z grup szczególnie wrażliwych miały dostęp nie tylko do wartościowych działań i zajęć, ale także do miejsc, które są bezpieczne, dostępne i dobrze dostosowane do ich potrzeb. Chcemy wspierać inicjatywy wzmacniające lokalne więzi i integrację międzypokoleniową – szczególnie tam, gdzie ORLEN prowadzi swoją działalność i czuje się współodpowiedzialny za jakość życia mieszkańców* – podkreśla Jacek Mazurczak, Dyrektor Biura Relacji z Otoczeniem w ORLEN.

ORLEN, w oparciu o konsultacje społeczne z udziałem lokalnych środowisk, samorządów i organizacji społecznych, wyznaczył dwa obszary wsparcia. Pierwszy dotyczy projektów społecznych, takich jak zajęcia edukacyjne, warsztaty artystyczne i kulturalne, działania międzypokoleniowe, kluby seniora oraz aktywności prozdrowotne i rehabilitacyjne. Drugi obszar obejmuje modernizację infrastruktury, w tym remonty i doposażenie placówek, dostosowanie budynków do potrzeb osób z niepełnosprawnościami oraz poprawę efektywności energetycznej poprzez termomodernizację.

– *W wielu miejscach w Polsce placówki wspierające osoby z grup szczególnie wrażliwych działają z ogromnym zaangażowaniem, mimo ograniczonych warunków lokalowych i technicznych. Chcemy pomóc im tworzyć przestrzenie bezpieczne, dostępne i przyjazne, w których wsparcie będzie mogło być realizowane na najwyższym poziomie. Inwestycje w wyposażenie oraz dostosowanie budynków do potrzeb korzystających z nich osób to realny wkład w zdrowie i codzienny komfort podopiecznych. Program „ORLEN Więcej ciepła” umożliwi rozwój działań społecznych w warunkach, które im sprzyjają* – mówi Anna Oczoś, Prezes Zarządu Fundacji ORLEN dla Pomorza.

Nabór wniosków trwa od 8 kwietnia do 30 maja 2026 roku. O granty mogą ubiegać się organizacje pozarządowe, spółdzielnie socjalne, samodzielne publiczne zakłady opieki zdrowotnej oraz jednostki samorządu terytorialnego wraz z podległymi im jednostkami. Maksymalna wartość grantu wynosi 100 tys. zł dla projektów społecznych oraz 500 tys. zł dla projektów łączących działania społeczne z inwestycjami infrastrukturalnymi.

Co istotne, program jest ogólnopolski – mimo, że realizowany jest przez Fundację ORLEN dla Pomorza, mogą z niego skorzystać organizacje pozarządowe, spółdzielnie socjalne, samodzielne publiczne zakłady opieki zdrowotnej oraz jednostki samorządu terytorialnego wraz z podległymi im jednostkami z całej Polski, w tym z Płocka i naszego regionu.

Lista beneficjentów zostanie ogłoszona do 31 sierpnia 2026 roku. Maksymalny okres realizacji projektów wynosi 24 miesiące. Wnioski można składać za pośrednictwem generatora dostępnego na stronie internetowej Fundacji ORLEN dla Pomorza.

Opr. (kw)

52-latek stosował przemoc wobec żony i jednej z córek

Interweniował prokurator

Co najmniej od 2018 r. w domu miało dochodzić do stosowania przemocy fizycznej, psychicznej i ekonomicznej. Pokrzywdzeni nie zgłaszali tej dramatycznej sytuacji nikomu. Aż w połowie maja br. miarka się przebrała.

– *W połowie maja 2026 r. policjanci z Komisariatu Policji w Raciążu zostali wezwani do jednej z miejscowości na terenie tej gminy celem udzielenia pomocy rodzinie zgłaszającej przemoc domową ze strony 52 letniego mężczyzny. Na miejscu okazało się, iż nietrzeźwy mąż i ojciec dopuścił się przemocy fizycznej wobec jednej z córek oraz żony* – opisuje Bartosz Maliszewski, rzecznik prasowy Prokuratury Okręgowej w Płocku.

Po przesłuchaniu kilku osób funkcjonariusze ustalili, że do stosowania przemocy mogło dochodzić co najmniej od siedmiu lat. Pokrzywdzonych domowników objęto procedurą „niebieskiej karty”.

Decyzją prokuratora z Prokuratury Rejonowej w Płońsku 52-latek został usunięty z mieszkania. Prokurator – na mocy art. 275 a k.p.k. – może usunąć ze wspólnego mieszkania podejrzanego, który dopuścił przestępstwa z użyciem przemocy wobec innych domowników, na okres trzech miesięcy. W razie konieczności i na wniosek prokuratora właściwy sąd może ten okres przedłużyć.

Mężczyzna został również objęty policyjnym dozorem, zakazem kontaktowania się i zbliżania a odległość co najmniej 100 metrów do pokrzywdzonych.

- *Sprawa jest w toku. Zlecono kolejne czynności dowodowe* – dodał prok. Maliszewski.

Za znęcanie się fizyczne lub psychiczne nad osobą najbliższą grozi kara pozbawienia wolności od trzech miesięcy do pięciu lat. Jeśli czyny wiążą się ze stosowaniem szczególnego okrucieństwa bądź następstwem jest targnięcie się osoby pokrzywdzonej na swoje życie, kary mogą być wyższe – do 10 lub 15 lat.

(kb)

eprasa.pl fd49220442

HOROSKOP

BARAN (21.03–20.04)

Nadchodzący tydzień przyniesie sporo zmian. Sprawa, z którą borykasz się od dawna, znajdzie pomyślne rozwiązanie. Będziesz też cieszyć się sukcesami twoich bliskich. Poza tym uda się namówić partnera do udziału w spotkaniu, na którym bardzo ci zależy. A w piątkowy wieczór znowu uwierzysz, że wbrew przeciwnościom losu warto się uśmiechać.

BYK (21.04–21.05)

Dobry moment na refleksje, bo ostatnio trochę za bardzo pofolgowałeś na imprezie i innym się to, niestety, nie spodobało. Wyciągnij z tego wnioski i nowy tydzień zacznij inaczej. Zakochana w tobie osoba spogląda w kalendarz i odlicza dni do waszego spotkania. Postaraj się, by nie czekała zbyt długo, bo inaczej może się zniechęcić, a przecież tobie również zależy na kontynuowaniu tej znajomości.

BLIŹNIĘTA (22.05–21.06)

Dobre dni to środa i piątek. Zdarzy się tyle, że będzie o czym myśleć przez cały tydzień. Spotkasz kogoś, o kim marzysz – i to zupełnie nieoczekiwanie. A przecież już zwątpiłeś, że uda ci się zakochać naprawdę i szczerze. Niespodziankę przyjmij z radością, nawet jeśli będzie to tylko niewinny flirt.

RAK (22.06–22.07)

Raki będą roztargnione jeszcze bardziej niż zazwyczaj, co sprawi, że znowu ktoś się obrazi, a ktoś inny nadąsa. Nie martwcie się jednak, będzie jeszcze ktoś trzeci, który uzna, że w tym szaleństwie jest metoda. Dobrze zapowiada się wtorkowe spotkanie biznesowe. Okaże się, że potrafisz być dyplomatą i doprowadzić sprawy do końca.

LEW (23.07–22.08)

Tydzień może być pracowity, ale wyjdzie ci to na dobre. Zadzwoni ktoś z daleka i poprawi twój nie najlepszy ostatnio humor. Dobrze będzie Lwom w towarzystwie Byków, Wag i Skorpionów. Niech szukają przyjaciół z tego grona i postarają się wykorzystać maksymalnie obecny czas, żeby odpocząć, zregenerować siły i nabrać ochoty do dalszej pracy.

PANNA (23.08–22.09)

Najpiękniejszym dniem będzie niedziela. A dlaczego? Bo może spełnić się najważniejsze z pragnień. Otrzymasz nagrodę za cierpliwość, a będzie nią po wielekroć powtarzane "tak", które utwierdzi cię w przekonaniu, że warto było czekać. Nie daj po sobie poznać, że tak bardzo zależy ci na przychylności znajomych, postępuj w zgodzie ze sobą.

WAGA (23.09–23.10)

Kłopoty finansowe w końcu za tobą! Teraz możesz spełniać marzenia. Przez dłuższy czas będziesz żyć, nie licząc dni od pierwszego do pierwszego. Te chwile oddechu bardzo poprawią twoje samopoczucie, ale pamiętaj o bliskich. Nadchodzące upały nie powinny przeszkodzić w odwiedzeniu osoby, która potrzebuje twojego wsparcia, a może nawet pomocy.

SKORPION (24.10–22.11)

Zakochane Skorpiony niech pamiętają o tym, że nie wystarczy wzdychać. Trzeba jeszcze przejąć inicjatywę. Partner będzie się przed tym bronił, ale z ulgą przyjmie takie rozwiązanie. W piątek pojawi się okazja do spotkania w miłym gronie. Szczęśliwy zbieg okoliczności sprawi, że uda się zrealizować trudne przedsięwzięcie, wymagające talentu dyplomatycznego.

STRZELEC (23.11–21.12)

Bardzo pomyślnie zapowiada się nadchodzący tydzień: czekają cię powodzenie w pracy, życzliwość przyjaciół i wiele ciekawych wydarzeń. Miłe będzie weekendowe spotkanie z nieporadnym Skorpionem. Ty również graj rolę amatora, a nie zawodowca. Zawsze będziesz mógł zmienić taktykę, kiedy nadarzy się okazja.

KOZIOROŻEC (22.12–20.01)

Wkrótce trafi do ciebie jakaś ciekawa przesyłka. Przekonasz się, że nadawca wiedział, co robi, decydując się na taki właśnie wybór upominku. Ostatnio zawiodłeś zaufanie osoby, która teraz czeka na twoje przeprosiny. Jeden telefon do niej rozwiąże ważki problem. Na czwartek zaplanuj rachunki i większe porządki.

WODNIK (21.01–20.02)

Będziesz zadowolony, bo uda ci się zainteresować Rybę, która wcale nie jest zwyczajną płotką. Opłacą się wysiłek i starania. Teraz nadejdzie pora, by cieszyć się z sukcesu. Musisz jednak częściej się uśmiechać. Jeżeli zapanujesz nad złymi humorami, wyraźnie poprawi się sytuacja w życiu osobistym.

RYBY (21.02–20.03)

Mimo bardzo dobrej aury Ryby mogą poczuć się przemęczone różnymi obowiązkami domowymi. Warto odpuścić te najtrudniejsze. W kinie czy teatrze od razu poczujesz się lepiej. Aby zrelaksować się w pełni, włącz ulubioną muzykę albo przeczytaj dobrą książkę. Ten tydzień sprzyjać będzie miłym spotkaniom z rodziną.

ZUS odpowiada na pytania czytelników

Przemysław Siemieniak

Dyrektor Oddziału ZUS w Płocku

Jestem lekarzem i słyszałem, że do 13 kwietnia 2026 roku wydawaniem orzeczeń lekarskich dla potrzeb ustalania uprawnień do świadczeń z ubezpieczeń społecznych i innych świadczeń należących do właściwości ZUS, dla celów realizacji zadań zleconych ZUS na podstawie innych ustaw, dla celów świadczeń podlegających koordynacji wspólnotowej i dwustronnej (bilateralnej) oraz w ramach kontroli orzecznictwa o czasowej niezdolności do pracy zajmowali się wyłącznie lekarze specjaliści zatrudnieni na podstawie umów o pracę. Czy od 13 kwietnia coś się zmieniło?

13 kwietnia 2026 r. wszedł w życie kolejny etap reformy orzecznictwa lekarskiego, wprowadzany na mocy ustawy z dnia 18 grudnia 2025 r. o zmianie ustawy o systemie ubezpieczeń społecznych oraz niektórych innych ustaw (Dz.U. z 2026 r. poz. 26). Obejmuje on następujące zmiany:

- poza lekarzami orzecznikami w określonych ustawowo rodzajach spraw orzeczenia będą mogły wydawać osoby, które wykonują samodzielne zawody medyczne i posiadają tytuł specjalisty w dziedzinie fizjoterapii albo pielęgniarstwa: fizjoterapeuci – orzeczenia w sprawach rehabilitacji leczniczej w ramach prewencji rentowej ZUS, pielęgniarki lub pielęgniarze – orzeczenia w sprawach niezdolności do samodzielnej egzystencji.

Dodatkowo zmieniły się kwalifikacje zawodowe, jakimi będą musieli legitymować się lekarze orzekający w ZUS; poza lekarzami specjalistami na stanowiskach lekarzy orzeczników będą mogli pracować również lekarze odbywający szkolenie specjalizacyjne w określonej dziedzinie medycyny oraz lekarze z 5-letnim stażem pracy w zawodzie, którzy nie mają tytułu specjalisty i nie odbywają szkolenia specjalizacyjnego.

ZUS otwiera się zarówno na nowe zawody medyczne w orzecznictwie lekarskim (specjalistów fizjoterapii i pielęgniarstwa), jak i na współpracę z lekarzami, którzy nie posiadają tytułu specjalisty. Sprawy, które wymagają wydania orzeczenia w celu przyznania świadczenia, np. renty z tytułu niezdolności do pracy, jednorazowego odszkodowania z tytułu uszczerbku na zdrowiu albo skierowania na rehabilitację leczniczą w ramach prewencji rentowej ZUS, są mocno zróżnicowane.

Dodatkowo zmieniają się też formy współpracy z kadrą medyczną – będą elastyczne: lekarze orzecznicy, specjaliści fizjoterapii oraz specjaliści pielęgniarstwa będą mogli wykonywać pracę na podstawie umowy o pracę albo umowy o świadczenie usług.

Możliwość zawierania umów o świadczenie usług wprowadza w ZUS formy współpracy, które już od wielu lat powszechnie funkcjonują na rynku pracy kadry medycznej. W praktyce z powodzeniem stosują je podmioty udzielające świadczeń zdrowotnych.

Mariusz Pogonowski o zajęciach, które prowadzi w Płocku i Drobinie

Teatr w płockim ratuszu

Tegoroczna edycja Nocy Muzeów w budynku płockiego ratusza to przede wszystkim trzy etiudy w wykonaniu aktorów ze Stowarzyszenia Teatr Per Se, Grupy TArt z Drobina i warsztatów teatralnych POKiS według scenariusza i w reżyserii Mariusza Pogonowskiego.

O spektaklu w ratuszu i otwartych dla wszystkich chętnych zajęciach teatralnych, które prowadzi w Płocku i Drobinie, dla czytelników „Tygodnika Płockiego" opowiada Mariusz Pogonowski, aktor Teatru im. Jerzego Szaniawskiego.

- Punktem wyjścia jest Kazimierz Mayzner. Mówi się, że to jedna z najwybitniejszych postaci związanych z Płockiem. Przybliżamy jego postać poprzez Klub Artystyczny Płocczan i poprzez próbę „Szopki Płockiej", w której wykorzystałem fragmenty raportu z sesji Rady Miasta. To, co się dzieje w pierwszej etiudzie, jest wprowadzeniem trochę do świata polityki, trochę do świata urzędu i absurdów tego świata poprzez Sławomira Mrożka, bo przygotowując etiudy, pracowaliśmy nad tekstami Mrożka i z kilku z nich wzięliśmy pomysły, zaczęliśmy improwizować i uzyskaliśmy taki efekt – mówi Mariusz Pogonowski.

- W auli pokazaliśmy spotkanie założycielskie Klubu Artystycznego Płocczan, który zawiązał się w 1931 roku. Pomyślałem, że to dobry pretekst, by kilka postaci z tamtego okresu opowiedziało o kulturze. Zaprosiłem do tego ludzi, którzy są aktywni teraz. Udało mi się namówić Adama Mieczykowskiego, Klaudię Jaroszewską, która śpiewa piosenki, ma piękny głos… Każde z nich przedstawiło swoją myśl, dlaczego warto uprawiać kulturę. Że ta kultura jest żywa wtedy, kiedy ją uprawiasz, kiedy wymieniasz się poglądami, to wtedy ona istnieje. Nie można tylko kupić sobie kultury – kontynuuje aktor i reżyser.

- Stowarzyszenie Teatr Per Se zawiązało się w 2007 roku i cały czas działamy. Były takie lata, że prowadziliśmy tysiąc godzin warsztatów za darmo dla młodzieży. Środki na działalność pozyskujemy głównie z Urzędu Miasta Płocka, Urzędu Marszałkowskiego, z Funduszu Grantowego i od sponsorów – tłumaczy M. Pogonowski.

- W nasz teatr angażują się różni ludzie, niepełnosprawni, młodzi i dorośli, dojrzali. I tryb moich zajęć i sposób traktowania aktorów, równość między nami wszystkimi, rodzaj „przyjacielstwa" i to, że wiek nie ma znaczenia - jednym pasują, a drugim nie i ktoś ciągle odchodzi, inni przychodzą, ale grupa cały czas istnieje i w tym widzę jakość, ponieważ każdy człowiek ma inną perspektywę. Jeśli mamy i niepełnosprawność i dojrzały wiek, i młodość, która jest niepokorna, i ci ludzie wspólnie uprawiają teatr, to jest ciekawe już z tego tytułu, że są różni wiekiem.

Rekrutacja do teatru polega na tym, że od czasu do czasu ogłaszam w mediach, że organizuję nabór do grupy i każdy może przyjść, nikomu nie odmawiam – kończy założyciel Stowarzyszenia Teatr Per Se.

Jerzy Ogonowski

J. Ogonowski

Bartek Reszczyński, Adam Kuliński, Mariusz Jerin, aktorzy Teatru Per Se

eprasa.pl fd49220442

ŻYCZENIA

W najbliższym tygodniu imieniny obchodzą:

27 maja – Jan, Juliusz,
28 maja Jaromir, Justyna,
29 maja – Magdalena, Bogumiła,
30 maja – Feliks, Ferdynand,
31 maja – Aniela, Petronela,
1 czerwca – Jakub, Konrad,
2 czerwca – Erazm, Marianna.

***

W dniu twych urodzin,
w dniu pełnym radości,
życzę ci, aby uśmiech
na twej twarzy gościł!
Niech się spełni rychło
każde twe marzenie.
A smutek i cierpienie
idą w zapomnienie.
Z okazji urodzin życzenia
dla **Gosi** przesyła Łukasz.

***

Z okazji urodzin życzę ci
uśmiechu na twarzy,
żeby nie zakryły go
ciężkie chmury smutku.
Dużo zdrówka, pewności,
że zawsze ktoś o Tobie myśli.
Przyjaciół, którzy ci wskażą piękno
i takich na całe życie
oraz niesłabnącej siły
w przekazywaniu miłości…
Kochanej **Ani** przesyłają koleżanki.

***

Poszybować przez życie jak ptak
niezależny, wolny, szczęśliwy...
Poczuć prawdziwy życia smak...
wszystkie kolory...
jasne i ciemne odcienie...
Mieć odwagę by wzbić się wysoko...
przekroczyć sztywne granice...
i nie bać się spełniać swych marzeń...
tego w dniu twych urodzin ci życzę!
Dla **Małgosi Szymańskiej** życzenia
przygotowały koleżanki z pracy

***

W dniu urodzin życzę ci,
by się spełniły wszystkie sny.
Abyś zawsze żył jak w niebie
i mnóstwo przyjaciół
miał wkoło siebie.
Oby miłości nie zabrakło ci
i żebyś wiedział co to znaczy żyć!
Julkowi Nowakowi śle siostra Basia.

(kw)

Życzenia imieninowe, urodzinowe i inne można przekazywać telefonicznie pod numerem **24 262 55 88** oraz e-mail: **karolina@tp.com.pl** fb: **Tygodnik Płocki**

Politechnika Warszawska w Płocku i gostynińskie liceum

Łączą siły

Nauka nie kończy się na szkolnym dzwonku. Uczniowie Liceum Ogólnokształcącego im. Tadeusza Kościuszki w Gostyninie zyskają bliższy kontakt ze światem uczelni i nowych technologii. Politechnika Warszawska Filia w Płocku oraz gostynińskie liceum podpisały porozumienie, które ma otworzyć przed młodymi ludźmi nowe możliwości.

13 maja oficjalnie rozpoczęła się współpraca pomiędzy Politechniką Warszawską Filią w Płocku a Liceum Ogólnokształcącym im. Tadeusza Kościuszki w Gostyninie. Dokument podpisały prorektor dr hab. inż. Renata Walczak, prof. uczelni oraz dyrektor szkoły – mgr Urszula Ambroziak-Bereszczyńska.

To nie jest porozumienie, które trafi do segregatora i zostanie zapomniane. Za podpisami mają pójść konkretne działania. Uczelnia wesprze szkołę w nauczaniu przedmiotów matematyczno-przyrodniczych. Pojawią się inicjatywy rozwijające zainteresowanie naukami ścisłymi, techniką i ekonomią.

Współpraca ma pomóc młodym ludziom lepiej odnaleźć się na rynku i edukacji. Uczniowie będą mogli wcześniej zobaczyć, jak wygląda świat studiów technicznych i z czym wiążą się konkretne kierunki.

To także szansa na promocję nauki w lokalnym środowisku. Uczelnia chce być bliżej młodych ludzi i pokazywać, że nowoczesna wiedza nie jest odległym światem dostępnym tylko dla wybranych.

A.K

Politechnika Filia w Płocku

Podpisanie umowy między szkołą a uczelnią

Koncerty i atrakcje dla całych rodzin

Dni Miasta i Gminy Drobin

4 i 5 czerwca odbędą się Dni Miasta i Gminy Drobin. W programie zaplanowano atrakcje dla dzieci, występy lokalnych zespołów oraz koncerty znanych artystów, w tym Dawida Kwiatkowskiego i Michała Szczygła.

Wydarzenie zorganizowane zostanie w dwóch lokalizacjach: na placu przy kościele parafialnym oraz na Placu św. Floriana. Program obejmuje atrakcje dla dzieci, występy lokalnych artystów oraz koncerty wykonawców ogólnopolskich.

Obchody rozpoczną się 4 czerwca o godz. 12:00 mszą świętą w kościele parafialnym w Drobinie. W godzinach 14:00–17:00 zaplanowano wydarzenie pod hasłem „Ku Wyższym Rzeczom" – rodzinne spotkanie ze św. Stanisławem Kostką. W programie przewidziano: spektakl w wykonaniu Teatru Form Wielu; stoiska Kół Gospodyń Wiejskich; animacje dla dzieci; dmuchańce; żywe maskotki.

Drugi dzień obchodów (5 czerwca) rozpocznie się o godz. 15:00 otwarciem bramek. Oficjalne otwarcie zaplanowano na 15:30. Od 15:40 na scenie wystąpią dzieci z przedszkoli oraz szkół z terenu miasta i gminy Drobin. O 16:40 zaplanowano także występ chóru „Radosne Serca". O 17:00 wystąpi Orkiestra Dęta OSP w Drobinie. W kolejnych godzinach zaplanowano koncerty i występy artystów: 17:30 – Machony; 18:00 – Queenkutee; 19:00 – Michał Szczygieł; 21:00 – Dawid Kwiatkowski; 22:30 do 00:00 dyskoteka z DJ-em, która zakończy drugi dzień obchodów.

Tegoroczne Dni Miasta i Gminy Drobin 2026 wpisują się w obchody 300-lecia kanonizacji św. Stanisława Kostki, patrona miasta. Wydarzenie potrwa dwa dni i obejmie różne formy aktywności kulturalnej i rozrywkowej. Partnerem wydarzenia jest Samorząd Województwa Mazowieckiego.

Radosław Cichocki

NIE TYLKO KULINARNE WĘDRÓWKI PO POLSCE

Delikatność rzeczy

Łakniemy luksusu, ale rzadko chodzi wyłącznie o sam przedmiot. Luksus obiecuje nam coś więcej: chwilowe wyrwanie się z codzienności, poczucie wyjątkowości, przynależność do świata, w którym rzeczy są piękniejsze, trwalsze, staranniej wykonane i podane z większą uwagą. Nie potrzebujemy porcelanowej filiżanki, aby napić się herbaty. Kryształowej salaterki, aby zjeść truskawki. Srebrnej łyżeczki, aby nabrać cukru. A jednak właśnie te przedmioty zmieniają sytuację. Sprawiają, że zwykły gest zyskuje bajeczną oprawę, a codzienność na moment przestaje być tylko praktyczna. Luksus jest jednak zmienny, zależny od czasu, technologii i społecznych wyobrażeń. Dobrze pokazuje to przykład aluminiowych sztućców. Dziś aluminium kojarzy się raczej z folią kuchenną, puszką albo tanim garnkiem, ale w połowie XIX wieku było metalem rzadkim i kosztownym. Bywało cenniejsze od złota. Najważniejszym gościom Napoleona III podawano aluminiowe sztućce, podczas gdy mniej wyróżnieni jedli złotymi lub srebrnymi. Historia ta przypomina, że luksus nie tkwi w materiale raz na zawsze. Rodzi się z rzadkości, trudności wykonania, mody i opowieści, która zaczyna otaczać rzecz. Ale jest też powód bardziej czuły i mniej próżny. Luksus daje złudzenie, że życie można na moment uporządkować. Że obrus będzie biały, filiżanka cienka, truskawki dojrzałe, światło dobre, a chwila spokojna. W tym sensie nie jest wyłącznie zachcianką. Bywa tęsknotą za pięknem, trwałością i bezpieczeństwem.

Fot. Piotr Chudzyński

Tort truskawkowy

Skład:
kruche ciasto
- 140 g mąki;
- 35 g cukru pudru;
- 105 g masła;
- szczypta soli;

wypełnienie ciasta
- 700 g świeżych truskawek;
- 250 ml śmietany kremówki;
- 1 łyżka cukru waniliowego;
- 1 opakowanie utrwalacza do śmietany;
- cukier puder do posypania ciasta;

sos truskawkowy
- 250 g truskawkowego dżemu;
- 300 g świeżych truskawek.

Wykonanie:
Na stolnicy łączymy mąkę, cukier puder oraz sól. Dodajemy zimne masło i siekamy je z suchymi składnikami, aż uzyskamy grudki przypominające kruszonkę. Następnie szybko zagniatamy ciasto i wkładamy je na pół godziny do lodówki. Tortownicę o średnicy 20 cm wykładamy papierem do pieczenia. Schłodzone ciasto rozwałkowujemy i przekładamy do tortownicy, formując brzeg o wysokości około 2 cm. Pieczemy w piekarniku rozgrzanym do 200 st. C przez około 20 minut. Po upieczeniu wyjmujemy kruchy torcik i odstawiamy go do przestudzenia. Truskawki opłukujemy i dokładnie osuszamy. Około 700 g kroimy na cząstki i wypełniamy nimi wystudzony torcik. Śmietanę ubijamy z cukrem oraz utrwalaczem, przekładamy do rękawa cukierniczego i dekorujemy nią brzeg tortu. Dżem truskawkowy miksujemy ze świeżymi truskawkami. Tak przygotowany sos podajemy razem z ciastem, aby każdy mógł polać nim swój kawałek tortu.

Porcelana powstaje z ziemi, ognia i cierpliwości, a jednak przez wieki sprawiała wrażenie materii niemal nierealnej. Jej historia zaczyna się daleko od europejskich stołów, w Chinach, gdzie już w VII wieku udoskonalono wypalanie naczyń z mieszanki glinki kaolinowej, kwarcu i skalenia w piecach rozgrzanych do bardzo wysokich temperatur. Powstawało coś innego niż zwykła ceramika: białe, lekkie, delikatne, a jednocześnie zaskakująco trwałe. Nic dziwnego, że w Europie długo patrzono na porcelanę jak na cud. Była dobrem sprowadzanym z daleka, przedmiotem pożądania i znakiem uczestnictwa w świecie wielkiego handlu. Sekret jej wytwarzania odkryto dopiero na początku XVIII wieku. W 1709 roku w Saksonii Johann Friedrich Böttger oraz Ehrenfried Walther von Tschirnhaus opracowali sposób tworzenia twardej porcelany, a rok później August II Mocny założył manufakturę w Miśni. Także Polska ma w tej historii swoje miejsce. W 1790 roku powstała fabryka w Ćmielowie. Porcelana trafiała na stoły, do kredensów i gablot, przechowując pamięć domu, dobrego smaku i chwil, którym chciano nadać formę, blask i znaczenie.

dr Izabela Chudzyńska
etnolog, antropolog jedzenia

eprasa.pl fd49220442

PRACA

PRACA DODATKOWA

Instalator - serwisant. Alarmy, kamery, lokalizatory. Tel. 727-280-290.
2482648

Opinie.pl to polska strona internetowa, która istnieje od 2009 roku. Umożliwia ona zarabianie pieniędzy poprzez wypełnianie ankiet. Aby się zarejestrować wystarczy kliknąć tutaj: https://rejestracja.opinie.pl/zapros.htm?u=76826221. cezaryklimczyk@mail.com
2511678

Praca zdalna w domu. Tygodniówki. Bez doświadczenia. kontakt@tessivo.pl
2534347

PRACA FIZYCZNA

Belgia – pomocnik zbrojarza (bez doświadczenia i bez języka). Szukamy pomocników zbrojarzy do pracy w Belgii. Nie wymagamy doświadczenia — wszystkiego nauczymy na miejscu. Stawka 18,19 euro/h brutto na start. Tel.: 662 130 140.
2394650

Praca w Belgii – zbrojarze i cieśle szalunkowi poszukiwani. Stawka: 19,40 euro/h. Telefon: 662 130 140.
2382460

PRACA KIEROWCA

Osoba kierująca pojazdem ciężarowym kategorii C+E w ruchu krajowym z co najmniej rocznym doświadczeniem, firanka, ciągnik siodłowy marki Scania R 2012 r + Schmitz 2016 r. Powtarzalne miejsca ładunków. Praca pn-pt, weekendy wolne, do ręki 7500 zł. Tel. 791-979-176.
2529791

PRACA POZOSTAŁE

Praca w domu przy komputerze. e_pracuj@wp.pl
2491031

Praca w domu przy komputerze. https://system.xaa.pl
2534534

Dodaj darmowe ogłoszenie o pracę na www.tp.com.pl/ogloszenia

UWAGA BEZROBOTNI

Zamieszczony obok kupon upoważnia do wydrukowania **BEZPŁATNEGO** ogłoszenia drobnego dla absolwentów szkół oraz wszystkich poszukujących pracy.

Wystarczy go czytelnie wypełnić i przesłać na adres redakcji lub przekazać osobiście.

Biuro Ogłoszeń
Płock, ul. Stary Rynek 27

Kupon bezpłatny

.....
.....
.....
.....
kwalifikacje
.....
.....
.....
adres, telefon

"Tygodnik Płocki"
09-400 Płock, Stary Rynek 27
tel/fax 262-77-66

OBWIESZCZENIE / OGŁOSZENIE

WÓJTA GMINY SZCZAWIN KOŚCIELNY

O ROZPOCZĘCIU PONOWNYCH KONSULTACJI SPOŁECZNYCH DOTYCZĄCYCH PROJEKTU MIEJSCOWEGO PLANU ZAGOSPODAROWANIA PRZESTRZENNEGO DLA CZĘŚCI OBRĘBÓW SUSERZ I ADAMÓW (KONSULTACJE SPOŁECZNE NR 4)

Na podstawie art. 17 pkt 11 i 13, w związku z art. 8h i art. 8i oraz art. 8j *ustawy z dnia 27 marca 2003 r. o planowaniu i zagospodarowaniu przestrzennym (t.j. Dz. U. z 2026 r. poz. 538)*, art. 39 ust. 1 pkt 2, w związku z art. 46 ust. 2 oraz art. 54 ust. 2 *ustawy z dnia 3 października 2008 r. o udostępnieniu informacji o środowisku i jego ochronie, udziale społeczeństwa w ochronie środowiska oraz ocenach oddziaływania na środowisko (Dz. U. z 2024 r. poz. 1112, 1881, 1940, 1535) oraz w związku z uchwałą Nr V/45/24 Rady Gminy Szczawin Kościelny z dnia 07 października 2024 roku w sprawie przystąpienia do sporządzenia miejscowego planu zagospodarowania przestrzennego Gminy Szczawin Kościelny dla części obrębów Suserz i Adamów, zmienionej uchwałą Nr XX/136/26 Rady Gminy Szczawin Kościelny z dnia 24 marca 2026 r. w sprawie zmiany uchwały Nr V/45/24 Rady Gminy Szczawin Kościelny z dnia 07 października 2024 roku w sprawie przystąpienia do sporządzenia miejscowego planu zagospodarowania przestrzennego Gminy Szczawin Kościelny dla części obrębów Suserz i Adamów*

zawiadamiam o rozpoczęciu ponownych konsultacji społecznych dotyczących projektu miejscowego planu zagospodarowania przestrzennego gminy Szczawin Kościelny dla części obrębów Suserz i Adamów wraz z prognozą oddziaływania na środowisko,
w tym w ramach strategicznej oceny oddziaływania na środowisko.

Konsultacje społeczne prowadzone będą w następujących formach:

1. Zbieranie uwag w terminie **od 27 maja 2026 r. do 25 czerwca 2026 r.**;
2. Dyżur projektanta, który odbędzie w dniu **16 czerwca 2026 r.** w Gminnym Ośrodku Kultury w Szczawinie Kościelnym przy ulicy Spółdzielczej 4, 09-550 Szczawin Kościelny, w Sali nr 9 w godz. 12.00-17.00.
3. Spotkanie otwarte, które odbędzie się w dniu **16 czerwca 2026 r.** w Gminnym Ośrodku Kultury w Szczawinie Kościelnym, przy ulicy Spółdzielczej 4, 09-550 Szczawin Kościelny, o godzinie 17.00 w Sali nr 9. Spotkanie poprzedzone będzie prezentacją ww. projektu aktu planowania przestrzennego. Spotkanie będzie transmitowane on-line z możliwością zdalnego wzięcia w nim udziału. Dane potrzebne do włączenia się do transmisji podane będą pod tym obwieszczeniem/ogłoszeniem w BIP Gminy Szczawin Kościelny w zakładce: „*Planowanie Przestrzenne i Ochrona środowiska*" -> „*Obwieszczenia, decyzje*" przed datą tego spotkania.

W terminie konsultacji **od 27 maja 2026 r. do 25 czerwca 2026 r.**, w siedzibie Urzędu Gminy Szczawin Kościelny

- przy ulicy Jana Pawła II 10 w Szczawinie Kościelnym (09-550), w godzinach urzędowania, oraz na stronie BIP Urzędu Gminy Szczawin Kościelny (https://bip.szczawin.pl/kat/id/51) w zakładce: „*Planowanie Przestrzenne i Ochrona środowiska*" -> „*Obwieszczenia, decyzje*" można zapoznać się z niezbędną dokumentacją aktu planowania przestrzennego, tj. projektem planu miejscowego, a także, sporządzoną w ramach strategicznej oceny oddziaływania na środowisko, prognozą oddziaływania na środowisko oraz wykazem wniosków, o którym mowa w art. 8k ust. 1 ustawy o planowaniu i zagospodarowaniu przestrzennym.

Zainteresowani mogą wnosić uwagi do projektu planu miejscowego oraz ww. prognozy oddziaływania na środowisko w ramach strategicznej oceny oddziaływania na środowisko w terminie prowadzenia konsultacji, tj. **od 27 maja 2026 r. do 25 czerwca 2026 r.** Granice ww. projektu planu miejscowego przedstawione zostały na rysunku przedmiotowego projektu planu miejscowego.

Uwagi należy składać na formularzu w formie papierowej w Urzędzie Gminy Szczawin Kościelny oraz drogą pocztową na jego adres /Urząd Gminy Szczawin Kościelny, ul. Jana Pawła II 10, 09-550 Szczawin Kościelny/ lub formie elektronicznej, w tym za pomocą środków komunikacji elektronicznej, w szczególności poczty elektronicznej na adres: sekretariat@szczawin.pl, skrzynka e-puap: /gminaszczawin/skrytka lub /gminaszczawin/skrytkaESP ; skrzynka e - doręczenia: AE:PL-23599-57929-CWAGW-16, przy czym za pomocą środków komunikacji elektronicznej bez konieczności opatrywania ich kwalifikowanym podpisem elektronicznym oraz ustnie do protokołu na podstawie ustawy o udostępnianiu informacji o środowisku i jego ochronie, udziale społeczeństwa w ochronie środowiska oraz o ocenach oddziaływania na środowisko.

Właściwy formularz, zatwierdzony Rozporządzeniem Ministra Rozwoju i Technologii z dnia 13 listopada 2023 r. w sprawie wzoru formularza pisma dotyczącego aktu planowania przestrzennego (Dz. U. z 2023 r. poz. 2509), dostępny jest na stronie urzędu w zakładce „*Planowanie Przestrzenne i Ochrona środowiska*" -> „*Obwieszczenia, decyzje*" w dedykowanej podstronie do tego ogłoszenia oraz na stronie https://www.gov.pl/web/rozwoj-technologia/formularz-pisma-dotyczacego-aktu-planowania-przestrzennego.

Składający uwagę podaje swoje imię i nazwisko albo nazwę oraz adres zamieszkania albo siedziby oraz adres poczty elektronicznej, o ile taki posiada, a także wskazuje czy jest właścicielem lub użytkownikiem wieczystym nieruchomości objętej uwagą, oraz może podać dodatkowe dane do kontaktu takie jak adres do korespondencji lub numer telefonu.

Projekt uchwały w sprawie uchwalenia miejscowego planu zagospodarowania przestrzennego gminy Szczawin Kościelny dla części obrębów Suserz i Adamów wraz z uzasadnieniem, projekt rysunku planu miejscowego, prognoza oddziaływania na środowisko do ww. projektu planu oraz ww. wykaz wniosków oraz ww. formularz do zgłaszania uwag na czas trwania konsultacji będzie dostępny na stronie BIP Urzędu Gminy Szczawin Kościelny (https://bip.szczawin.pl/kat/id/51) w zakładce: „*Planowanie Przestrzenne i Ochrona środowiska*" -> „*Obwieszczenia, decyzje*".

Uwagi do projektu planu miejscowego oraz w postępowaniu w sprawie strategicznej oceny oddziaływania na środowisko będą rozpatrywane przez Wójta Gminy Szczawin Kościelny.

Wójt Gminy Szczawin
Barbara Stępniak

Administratorem Pani/Pana/Państwa danych osobowych przetwarzanych w Urzędzie Gminy w Szczawinie Kościelnym jest Wójt Gminy Szczawin Kościelny. W związku z realizacją wymogów określonych w art. 13 ust. 1 i 2 Rozporządzenia Parlamentu Europejskiego i Rady (UE) 2016/679 z dnia 27 kwietnia 2016 r. w sprawie ochrony osób fizycznych w związku z przetwarzaniem danych osobowych i w sprawie swobodnego przepływu takich danych oraz uchylenia dyrektywy 95/46/WE (ogólne rozporządzenie o ochronie danych „RODO") informujemy, że zasady przetwarzania Państwa danych osobowych oraz przysługujące prawa z tym związane znajdują się na stronie https://bip.szczawin.pl/art/id/1804.

SA-15-9

URZĄD PRACY
Miejski Urząd Pracy w Płocku

- **Szwacz/Szwaczka** – doświadczenie w zakładzie dziewiarskim/krawieckim, chęci do pracy;
- **Prasowacz ręczny/Prasowaczka ręczna** – doświadczenie na stanowisku prasowacza/prasowaczki zakładzie dziewiarskim/krawieckim, chęci do pracy'
- **Pracownik/pracownica biurowy/-a** – wykształcenie średnie, min. 3 lata doświadczenia na stanowisku, znajomość języka angielskiego w stopniu B2, obsługa komputera;
- **Osoba do sprzątania** – mile widziane doświadczenie, chęci do pracy;
- **Wartownik/wartowniczka** - wykształcenie: minimum zawodowe, prawo jazdy kat. B niekaralność. wpis na listę kwalifikowanych pracowników ochrony fizycznej oraz pozwolenie na broń, posiadać aktualne badania lekarskie i psychologiczne, doświadczenie minimum 1 rok na podobnym stanowisku, umiejętność obsługi technicznych systemów zabezpieczeń, gotowość do pracy mobilnej (praca w różnych oddziałach muzeum), zdolność do pracy w sytuacjach stresowych i podejmowania szybkich decyzji, wysoka kultura osobista i sumienność;
- **Osoba do pracy w Dziale Technicznym** - wykształcenie minimum zawodowe (mile widziane techniczne, np. elektryk, hydraulik, monter), praktyczna umiejętność wykonywania napraw i prac konserwatorskich, sumienność, samodzielność w działaniu i dobra organizacja pracy, brak przeciwwskazań do pracy fizycznej;
- **Doradca/doradczyni w salonie optycznym** - wymagane wykształcenie kierunkowe lub doświadczenie w zakładzie optycznym lub doświadczenie w pracy jako przedstawiciel handlowy w dowolnej branży;
- **Przedstawiciel/ka Ubezpieczeniowy/-a** – wykształcenie średnie, prawo jazdy kat.B, dwa lata doświadczenia zawodowego;
- **Kierowca-zaopatrzeniowiec (K/M)** - orzeczenie lekarskie dla celów sanitarno – epidemiologicznych, prawo jazdy kat. B;
- **Ślusarz (K/M)** - wykształcenie średnie zawodowe, min. 1-2 lata doświadczenia, umiejętność pracy zgodnie z dokumentacją techniczną;
- **Monter rurociągów (K/M)** – wykształcenie średnie zawodowe, min. 1-2 lata doświadczenia, umiejętność pracy zgodnie z dokumentacją techniczną;
- **Fryzjer/Fryzjerka** – wykształcenie min. zawodowe, min. 1 rok pracy w zawodzie, umiejętności: obsługa social mediów-posty, rolki;
- **Magazynier/ka** – umiejętność obsługi wózków widłowych;
- **Agent/Agentka ubezpieczeniowy** – wykształcenie min. średnie, min. 1 rok doświadczenia - mile widziane, umiejętności: sprawna obsługa social mediów, znajomość obsługi systemów sprzedażowych ubezpieczeniowych, komunikatywność, chęć nauki i rozwoju zawodowego, niekaralność;
- ***Kasjer-sprzedawca/Kasjerka-sprzedawczyni*** – mile widziane orzeczenie lekarskie dla celów sanitarno – epidemiologicznych;
- **Monter/ka wentylacji i klimatyzacji** – wykształcenie min. zasadnicze zawodowe, obsługa elektronarzędzi;
- **Specjalista/ka d/s BHP** – wykształcenie min. średnie bezpieczeństwo i higiena pracy, prawo jazdy kat. B, obsługa komputera program Excel, Word;
- **Pracownik magazynowy/Pracownica magazynowa** – wykształcenie min. średnie, mile widziane doświadczenie na podobnym stanowisku, Książeczka badań sanitarno-epidemiologicznych;
- **Pomoc montera** –doświadczenie w pracy monterskiej.

** Oferty ważne na 22 maja 2026, godz. 11.00*

Więcej ofert pracy na stronie internetowej Miejskiego Urzędu Pracy w Płocku: www.mup.plock.eu

Redakcja nie odpowiada za treść zamieszczonych ogłoszeń

eprasa.pl fd49220442

SKUP ZBOŻA GORSZEJ JAKOŚCI
NA GORZELNIE

- uszkodzone przez szkodniki
- wilgotne
- zanieczyszczone

GOTÓWKA!!!

Skupujemy również zboże paszowe.

Tel. 519 452 981

SA-50

15.000.000
zdarzeń
strony internetowej
tp.com.pl
Zapraszamy
do reklamy
bo@tp.com.pl | 24 262 77 66

OGŁOSZENIE
o prowadzeniu konsultacji społecznych
miejscowego planu zagospodarowania przestrzennego

Na podstawie art. 17 pkt. 11 i 13 ustawy z dnia 27 marca 2003 r. o planowaniu i zagospodarowaniu przestrzennym (t.j. Dz. U. z 2026 r. poz. 538), art. 54 ust. 2 i 3 ustawy z dnia 3.10.2008 r. o udostępnianiu informacji o środowisku i jego ochronie, udziale społeczeństwa w ochronie środowiska oraz o ocenach oddziaływania na środowisko (t.j. Dz.U. z 2024 r. poz. 1112 z późn. zm.) oraz Uchwały Nr 79/XII/2025 Rady Gminy Bielsk z dnia 28 kwietnia 2025 r.,

zawiadamiam

o prowadzeniu konsultacji społecznych projektu **Miejscowego planu zagospodarowania przestrzennego dla fragmentów obrębu ewidencyjnego Zągoty** w dniach od 28.05.2026 r. do 26.06.2026 r.

Konsultacje społeczne będą prowadzone w formie:
- wyłożenia projektu planu wraz z prognozą oddziaływania na środowisko do publicznego wglądu w siedzibie Urzędu Gminy w Bielsku, Plac Wolności 3A, 09-230 Bielsk, w godz. od 8^{00} do 15^{00} oraz na stronie internetowej gminy https://bip.bielsk.pl/artykul/861/2681/mpzp-dla-fragmentu-obrebu-ewidencyjnego-zagoty, https://bip.bielsk.pl/artykuly/275/konsultacje-spoleczne,
- dyżuru projektanta w dniu 09.06.2026 r. w godzinach 15^{00}-17^{00} w siedzibie Urzędu Gminy w Bielsku, Plac Wolności 3A, 09-230 Bielsk,
- spotkania otwartego w dniu 16.06.2026 r. w godzinach 15^{00}-17^{00} w siedzibie Urzędu Gminy w Bielsku, Plac Wolności 3A, 09-230 Bielsk.

Zgodnie z art. 8i ust. 1 pkt 1 ustawy, każdy ma prawo wnieść uwagi do projektu planu i prognozy.

Uwagi należy składać do Wójta Gminy Bielsk na piśmie utrwalonym w postaci papierowej lub elektronicznej, w tym za pomocą środków komunikacji elektronicznej na formularzu udostępnionym w BIP Urzędu Gminy na adres gmina@bielsk.pl lub platformy usług administracji elektronicznej ePUAP na adres: /opk6uq100y/ESP, e-Doręczenia: AE:PL-41290-12208-JGHIT-15, z podaniem imienia i nazwiska lub nazwy jednostki organizacyjnej i adresu, oznaczenia nieruchomości, której dotyczy, w nieprzekraczalnym terminie do dnia 26.06.2026r.

Organem właściwym do rozpatrzenia uwag jest Wójt Gminy Bielsk.

Odnosząc się do art. 8a *ustawy z dnia 27 marca 2003 r. o planowaniu i zagospodarowaniu przestrzennym* i zgodnie z art. 13 ust. 1 i 2 rozporządzenia 2016/679 (RODO), Wójt Gminy informuje, że jest administratorem przesyłanych danych, a dane osobowe podlegają zabezpieczeniom zgodnie z obowiązującymi przepisami, w tym art. 8a ust. 3 *w/w ustawy*. Więcej informacji odnośnie obowiązku informacyjnego dotyczącego RODO znajduje się na stronie https://bip.bielsk.pl/uploads/attachments/migration/klauzula_informacyjna_ogolna_2020.pdf.

SA-27

Bezpłatna
aplikacja
Tygodnika Płockiego
Pobierz z Google Play
Pobierz w App Store
tygodnik PŁOCKI
gazetatygodnikplocki tygodnikplocki www.tp.com.pl

e-PRENUMERATA www.eprasa.pl
E-wydanie Tygodnika Płockiego
prenumerata: miesięczna, półroczna i roczna
Płatność - przelew internetowy
Cena w kiosku 5,90 zł
w prenumeracie już od 3.70 zł

Zakład
Pogrzebowy
Płock, ul. Ostatnia 7,
tel. 24 262-94-63
www.frydrysiak.pl/

Stanisław
Frydrysiak

35 lat
Rok założenia 4 lutego 1989

Świadczy usługi w zakresie

- kompleksowe usługi pogrzebowe
- duży wybór trumien
- własna kaplica, sala pożegnań
- przechowalnia zwłok
- odzież pogrzebowa
- wyrób wieńców i wiązanek
- nekrologi
- własna sala gastronomiczna
- organizowanie konsolacji po pogrzebie
- ekshumacje zwłok
- międzynarodowy transport zwłok

Czynny całą dobę oraz w niedziele i święta

Własne krematorium

SA-14a

eprasa.pl fd49220442

24 262 77 66

OGŁOSZENIA DROBNE

SMS 79567 | www.tp.com.p/ogloszenia | e-mail: bo@tp.com.pl

ANTYKI / KOLEKCJE

OBRAZY SZTUKA UŻYTKOWA

Kupię antyki, starocie, motoryzacja. 514-588-005.
2451616

Obrazy olejne na płótnie ręcznie malowane na zamówienie klienta. Portrety ze zdjęć, pejzaże itp. Milena Olesińska, 601-698-355; milenaolesinska25@gmail.com / www.iobrazy.com.pl
2261919

Portrety na zamówienie – portrety realistyczne, na płótnie, farbami olejnymi lub w rysunku, czarno-białe, wykonane ołówkiem lub wielokolorowe kredkami pastelowymi. Portrety maluję ze zdjęć nadesłanych przez klienta. Milena Olesińska, tel. 601-698-355.
2267464

ZNACZKI / MONETY

Sprzedam stare monety. Tel.: 607-494-460.
2531734

DOM I OGRÓD

MATERIAŁY BUDOWLANE

Belki rustykalne sufitowe i maskownice na wymiar - bonus majowy 10 procent! Tel. 721-564-516.
2534401

NARZĘDZIA BUDOWLANE

Wypożyczę maszyny ogrodnicze i budowlane. Odbiór - Gąbin. Tel. 506-331-583.
2530527

OGRÓD

Cięcie, wycinka drzew, żywopłotów, koszenie trawy, pielęgnacja zieleni. Profesjonalnie i tanio! Płock, Gostynin i okolice. Tel. 695-238-997.
1682303

Zadaszenia tarasu z tkaniny - nowoczesne, trwale, na wymiar. Tel. 501-569-138.
2506554

OPAŁ

TANKPAL sp. z o.o.
oferuje sprzedaż hurtową paliw:
- olej napędowy
- olej opałowy
EKOTERM PLUS
Zgłoszenia przyjmowane całodobowo
24 264-39-60
Dostawa do klienta gratis!!!!!!
SA-11

EDUKACJA

KURSY / WARSZTATY / SZKOLENIA

Pracownik biurowy – kurs z certyfikatem na platformie szkoleniowej Centrum szkoleń MG-edu. Więcej na: www.mg-edu.pl, tel. 663 904 349.
2029502

Specjalista ds. kadr i płac to twoja wymarzona praca? Dołącz do kursu na platformie szkoleniowej Centrum szkoleń MG-edu. Szczegóły: www.mg-edu.pl telefon: 663 904 349.
2029504

ELEKTRONIKA / AGD

AUDIO

Pioneer CDJ-3000 Multi-Player / Pioneer DJM-A9 DJ Mixer / Pioneer DJM-V10-LF / Pioneer DJM-S11 / Pioneer CDJ-2000NXS2 / Pioneer DJM-900NXS2 / Pioneer XDJ-XZ / Pioneer XDJ-RX3 / Pioneer OPUS-QUAD. Gadgethousltd@gmail.com.
1438390

TELEFONY I AKCESORIA

Apple iPhone 16 Pro 128GB = 550 EUR , iPhone 16 Pro Max 256GB = 650 EUR, iPhone 16 128GB = 420 EUR , iPhone 16 Plus 128GB = 450 EUR, Apple iPhone 15 Pro 128GB = 430 EUR , iPhone 15 Pro Max 256GB = 490 EUR, iPhone 15 128GB = 350 EUR , iPhone 15 Plus. Gadgethousltd@gmail.com
1554475

Apple iPhone 16 Pro Max, iPhone 16 Pro, iPhone 16, iPhone 16 Plus, iPhone 15 Pro Max, iPhone 15 Pro, iPhone 15, iPhone 15 Plus, iPhone 14 Pro Max, iPhone 14 Pro, iPhone 14, iPhone 14 Plus, Samsung Galaxy S24 Ultra, Samsung Galaxy S24. Gadgethousltd@gmail.com
2172048

Apple iPhone 17 Pro Max, iPhone 17 Pro, iPhone 17, iPhone Air, iPhone 16 Pro Max, iPhone 16 Pro, iPhone 16, iPhone 16 Plus, iPhone 15 Pro Max, iPhone 15 Pro, Samsung Galaxy S25 Ultra, Samsung Z Fold7. gadgethousltd@gmail.com
2384842

TELEWIZORY

Domowe naprawy telewizorów. Tel. (24)263-66-17, 501-061-587.
2421790

MODA

UBRANIA

Internetowa Galeria Handlowa oferuje wszystkie oferty i usługi, które są w galeriach stacjonarnych. Zakupy, szeroka oferta sklepów - np. z odzieżą, biżuterią, żywnością, RTV/AGD, meblami, lekami, akcesoriami i karmami dla zwierząt, usługi telekomunikacyjne. Wszystko pod adresem: http://internetowagaleriahandlowapl.okazje-miesiaca.pl.
1644774

MOTORYZACJA

CZĘŚCI I AKCESORIA

AKUMULATORY A G M. Najlepsze marki, najniższe ceny. Płock, Graniczna 20D (dojazd od Otolińskiej). 603-685-664.
2421787

AKUMULATORY, Płock, Graniczna 20D (dojazd od Otolińskiej). 603-685-664.
2421788

Sprzedam rozrusznik Hitachi do Opla Astry 1,7 TDI. Tel. 692-617-239.
2530607

SAMOCHODY OSOBOWE

Sprzedam Renault Clio Grandtour 3 Alize, 2010 r. Silnik benzyna: 1.2 16V. Przebieg 128300 km. Pierwszy właściciel. Stan techniczny b.dobry. Bezwypadkowy. Tel. 726-402-488.
2529348

Sprzedam: Toyota Auris 1.4 D-4D Active • 2015 • kombi, bezwypadkowy, 24500 zł, 280 tys. km, diesel, 90 KM (66 kW), skrz. b. manualna, srebrny metalik, rejestracja w Polsce, ABS, EBD, BA,VSC,TRC, RSA, AHB, kontrola odległości, ISOFIX. Tel. 607-656-396.
2531188

MUZYKA / ROZRYWKA /

INSTRUMENTY

Korg Pa5X, Korg Pa4X, Korg PA-1000, Yamaha Genos 76-Key, Yamaha PSR-SX900, Yamaha Montage 8 - 88-key, Roland FANTOM-8, Roland JUPITER-X, Pioneer CDJ-3000, Pioneer DJ DJM-A9, Pioneer CDJ 2000NXS2, Pioneer DJM 900NXS2, Pioneer DJ DJM-V10-LF. Gadgethousltd@gmail.com.
1438401

SPRZĘT MUZYCZNY

Pioneer CDJ-3000 Multi-Player / Pioneer DJM-A9 DJ Mixer / Pioneer DJ DJM-V10-LF Mixer / Pioneer DJM-S11 / Pioneer CDJ-2000NXS2 / Pioneer DJM-900NXS2 / Pioneer XDJ-XZ DJ System / Pioneer XDJ-RX3 DJ System / Pioneer OPUS-QUAD / Pioneer DJ DDJ-FLX10. Gadgettplanetltd@gmail.com.
1466823

Pioneer XDJ-RX3, Pioneer XDJ-XZ, Pioneer OPUS-QUAD, Pioneer DDJ-FLX10, Pioneer DDJ-1000, Pioneer DDJ-1000SRT, DDJ-REV7, Pioneer CDJ-3000, Pioneer DJ DJM-A9, Pioneer CDJ-2000NXS2, Pioneer DJM-900NXS2. Gadgethousltd@gmail.com.
1438387

SPRZĘT SPORTOWY

Pulsar Thermion Duo DXP50, THERMION 2 LRF XP50 PRO, THERMION 2 LRF XG50, Thermion 2 XP50, PULSAR TRAIL 2 LRF XP50, Pulsar Merger LRF XP50, Pulsar Accolade 2 LRF XP50 PRO, Helion 2 XP50 Pro, Pulsar Axion 2 LRF XG35, Pulsar Krypton XG50. Gadgettplanetltd@gmail.com.
1438392

NIERUCHOMOŚCI

DZIAŁKI

Sprzedam działkę rolną o pow. 4,28 ha 3 klasy, wraz z siedliskiem (stodoła murowana i letniak). Położoną w Krubinie, gminna Sanniki. Tel. 692-617-239.
2530609

MIESZKANIA

Do wynajęcia mieszkanie. 660-850-049.
2521508

Kawalerka do wynajęcia bez kaucji, możliwość płatności w ratach. 530-193-825.
2504060

Na sprzedaż przestronne i bardzo przytulne mieszkanie o powierzchni ok. 50 mka., zlokalizowane w samym centrum Płocka, na zamkniętym, cichym osiedlu z dostępem do parkingu. Zapraszam do kontaktu! Tel. 607-500-941.
2488399

Pokoje, kawalerki, mieszkania, noclegi od 35 zł, super warunki. 530-193-825; 536-519-599.
2504061

Sprzedam mieszkanie na ul. Lachmana w Płocku. Tel.: 789-271-439.
2531733

Szukam mieszkania do zakupu za gotówkę, nawet w stanie do remontu. Chciałbym znaleźć miejsce, które będzie początkiem nowego rozdziału w moim życiu. Jeśli posiadasz taki lokal albo wiesz kto sprzedaje, zadzwoń: 695-610-287.
1945985

Wynajmę mieszkanie 2-pokojowe, umeblowane w centrum Płocka. Zapraszam. Tel. 690-198-255.
2529934

ROLNICZE

CIĄGNIKI ROLNICZE

Kupię ciągnik rolniczy Ursus C-330 lub C-360. Tel. 666-941-477.
2530297

GIEŁDA ZWIERZĄT

SKUP TRZODY I BYDŁA

PŁATNOŚĆ W 3 DNI LUB GOTÓWKA
odbiór z gospodarstwa
"AGROL", Adam Dymkowski
Goszczyce Poświętne 7
09-130 Baboszewo
kom. 511 492 526
tel. 23 661 20 45
SA-15

Sprzedam knura. Więcej informacji udzielę telefonicznie. Tel. 533-698-640.
2533698

Sprzedam ogiera zimnokrwistego. Tel. 533-698-640.
2453788

Sprzedam źrebicę zimnokrwistą 2-letnią. Tel. 533-698-640.
2453789

MASZYNY ROLNICZE

AKUMULATORY do pojazdów rolniczych. Najniższe ceny, Płock, Graniczna 20D (dojazd od Otolińskiej). 603-685-664.
2421789

Kupię kopaczkę do ziemniaków i rozrzutnik obornika. Tel.666-941-477.
2531627

Kupię prasę kostkę do małych kostek. Tel. 533-698-640.
2530173

Kupię rozsiewacz wapna RCW 3 t, hydrauliczny, łańcuchowy, w bardzo dobrym stanie. Jeśli posiadasz do sprzedania taki typ w oryginale, to dzwoń. Tel. 606-550-489.
2430464

Piła taśmowa BFO BEH 430, tokarka TUJ 48 /1500, migomat OTC CPTX 450 synergy, migomat Sherman mig 450 m, ukosowarka Promtech BM 20 plus, osuszacz powietrza kompresora OMI ED 480 2020 rok, kompresor wan z butlą, smarownica pneumatyczna. Tel. 794 620 500.
2530590

Przetrząsarka Lely Lotus Stabilo 770, 6-gwiazdowa, 2017 rok, wózek widłowy Bułgar, koła 9 5-36 do C-360, koła 9,5-32 do C-330, ładowacz tur C-330, silnik Perkins 3- i 4-cylindrowy, pola bron 20, agregat uprawowy 4,20 Unia Grudziądz. Tel. 606 416 482.
2530585

Sprzedam wagę 18 m, 50 t. Betonowa, najazdowa, platformowa, pomosty prefabrykowane, nie wylewane u klienta. Więcej info pod nr. tel.: 695-542-481.
2377529

Sprzedam: kultywator, pług, opryskiwacz, rozdrabniacz „Bąk" i inne. 604-857-982.
2479295

Stół do rzepaku do Bizona wągrowiecki, szybki montaż, dwie kosy boczne, szeroki podbieracz, garażowany, wózek paletowy ręczny, wózek paletowy elektryczny, imadła, wiertarka stołowa ws 15, ładowacz tur C-330. Tel. 606 416 482.
2530593

Wózek paletowy elektryczny yale, kompresor wan z butlą, próbnik wtryskiwaczy, giętarka elektryczna do rur prętów, prostownik selenowy, smarownica pneumatyczna, podnośnik hydrauliczny do skrzyni biegów, podnośnik jednokolumnowy Ikotec. Tel. 606 416 482.
2533139

Zbiornik metalowy 8000 litrów z dystrybutorem, kosiarka rotacyjna polska, próbnik wtryskiwaczy, przyczepa D 732 wywrotka Autosan, przyczepa do kontenerów, siana, słomy, pola bron 20, koła, opony, felgi do przyczepy HL Autosan. Tel. 606 416 482.
2530591

PRODUKTY ROLNE

Sprzedam jajka wiejskie. Z dowozem lub na miejscu. Tel. 692-617-239.
2530608

Sprzedam wapno nawozowe węglanowe lub magnezowe luzem. Dowozimy na terenie całego kraju pod wskazany adres. Cena wyliczana jest indywidualnie. Wystawiam Fv VAT. Tel. 603-404-131.
2490501

USŁUGI

Kupię topolę tartaczną z możliwością wycięcia. Płatne przy odbiorze gotówką. Telefon kontaktowy: 698 110 090.
2465844

SPOŁECZNOŚCI

TANIEC / PARTNERZY DO GRY

Poznam kobietę na wspólne wyjścia. Tel. 789-960-243.
2534037

USŁUGI I FIRMY

FINANSOWE

Nie płać tysięcy - strona WWW 299 zł - już w 24 h. stronaza299@gmail.com
2531569

Ile możesz oszczędzić na ubezpieczeniu swojego pojazdu? Sprawdź na https://kalkulatoryubezpieczen.pl/ubezpieczenia-oc/. Porównaj oferty ubezpieczenia i oszczędź nawet 500 zł. Sprawdzić nic nie kosztuje. Na stronie również promocje na ubezp. podróżne i inne.
2327861

Redakcja nie odpowiada za treść zamieszczonych ogłoszeń

eprasa.pl fd49220442

Kredyt pozabankowy on-line. edytakazimierasiwinska@gmail.com
2534597

Kredyt, oddłużenia, upadłość konsumencka. b.wolski090@gmail.com
2531120

Kredyty gotówkowe, konsolidacje, kredyty dla firm, kredyt na spłatę chwilówek. Tel. 500-156-386.
2364466

Licencjonowane Biuro rachunkowe Twoja Księgowa K. Zielińska oferuje kompleksowe usługi księgowe, kadry, ZUS, pełna księgowość, książka przychodów, ryczałt. Pomagamy założyć działalność, księgowość online. Zapraszamy do współpracy. Tel. 796-820-112.
2478014

Nieruchomości za granicą - bez prowizji, zakup od dewelopera. Tel. 690-280-926.
2506579

Oferujemy pozabankowe pożyczki pod hipotekę nieruchomości, finansowanie dla każdej firmy, rolników oraz osób z dochodem, na rozpoczęcie działalności, bez sprawdzania baz bankowych, liczenia zdolności kredytowej, z zadłużeniami ZUS i US. Tel. 731-531-144.
2481617

Pozabankowe pożyczki pod hipotekę, nieruchomości bez BIK, nawet na 10 lat - gdy bank odmawia finansowania - decyzja nawet w pierwszej rozmowie. Tel. 731-531-144.
2531148

Pożyczka bez sprawdzania BIK. ljustynakamrowska09@gmail.com
2530229

Pożyczka gotówkowa bez BIK. b.wolski090@gmail.com
2531121

Pożyczki dla firm i rolników. Z zabezpieczeniem. 500-156-386.
2466838

Zapraszamy do skorzystania z usług księgowo-kadrowych nowo otwartego Biura Rachunkowego w Sierpcu. Świadczymy usługi z zachowaniem najwyższych standardów. Konkurencyjne ceny - skontaktuj się z nami i przekonaj się sam! Tel. 781-726-111.
1684755

IMPREZY I KATERING

DJ Przemo na imprezy! Pełny parkiet, świetna muzyka i niezapomniany klimat. Terminy szybko znikają! Rezerwacje: napisz już dziś! dj.przemo2@wp.com lub zadzwoń: 537-390-417.
2426434

INFORMATYCZNE

BiuroTech specjalizuje się w sprzedaży, naprawie oraz wynajmie i dzierżawie kserokopiarek, drukarek oraz innych urządzeń biurowych. Zapewniamy kompleksową obsługę sprzętu biurowego – od doradztwa i doboru urządzeń, po serwis i naprawy z dojazdem. Tel. 505-438-463.
2431974

Czy prowadzisz biuro rachunkowe i szukasz niezawodnych narzędzi do zarządzania kadrami oraz księgowością? Mamy dla Ciebie doskonałą ofertę na programy Gratyfikant GT OPEN i Rewizor GT OPEN! Tel. 530-303-355.
1984467

Jesteśmy Agencją AI, która pomaga firmom wprowadzać nowoczesne rozwiązania oparte na sztucznej inteligencji – od automatyzacji obsługi klienta po inteligentne systemy wspierające sprzedaż i marketing. Tel. 720-752-572.
2407283

Opublikujemy Twoje ogłoszenie na setkach portali + darmowa strona WWW | Dodawanie ogłoszeń. Tel. 794-252-817.
2469359

Streamline, międzynarodowe zarządzanie płacami. Tel. 530-303-355.
1955974

Strona internetowa od 299 zł - bez ukrytych kosztów. Wystawiamy faktury. stronaza299@gmail.com
2491189

Strona internetowa od 590 zł - płacisz za tyle podstron, ile potrzebujesz. Tel. 794-252-817.
2458382

Strony internetowe dla firm i instytucji – idealne rozwiązanie dla biznesu, który chce szybko zaistnieć w sieci. Oprócz wykonania nowej strony możemy odświeżyć lub też aktualizować Państwa obecny serwis. Kontakt: strony.promocja@gmail.com.
2327804

Światłowód 1 GB/s + pakiet TV abonament tylko 70 zł/m-c przez cały okres umowy oraz 6 m-cy za 0 zł po rabatach. Zamawianie usług, tel: 883 334 114.
2329922

Tanio strony internetowe, Płock. Zdalnie - wszystko załatwiam za ciebie. Zapraszam do kontaktu: tel. 794 252 817.
2405112

Wsparcie dla oprogramowania Comarch, Wapro, InsERT – zapewniamy pełną obsługę techniczną, naprawy i aktualizacje Twojego oprogramowania księgowego. Tel.: +48 530 303 355.
2167684

LEKARZ / STOMATOLOG / DIETETYK

Ginekolog. Farmakologia. Kompleksowe usługi - cały zakres, tanio, szybkie terminy. Tel. 503-395-595.
2449445

OGRODNICZE

BOTANIQO – kompleksowe prace ziemne i terenowe. Kontakt: 534-422-419.
2398132

POZOSTAŁE

Aparat nie widzi karty? Zablokowany slot? Wymieniamy uszkodzone piny i całe moduły czytników kart SD i CF. Zapraszamy do skorzystania z usług naszego serwisu, dajemy gwarancję na wykonaną usługę. Kraków, ul. Szlak 26/6. Tel. 733 310 085.
2531765

Naprawiamy lampy błyskowe wielu marek, wymieniając palniki i uszkodzone stopki. Zapewniamy fachową kadrę techników, szybkie terminy napraw oraz indywidualne podejście do każdego klienta. Jeśli masz jakieś pytania, skontaktuj się z nami telefonicznie. Tel. 733-130-085.
2533577

Odmień wygląd swojego domu dzięki nowoczesnej wizualizacji elewacji! Marzysz o wyjątkowej fasadzie? Szara elewacja domu z pasami to elegancja i nowoczesność w jednym! Tel. 578-027-738.
2290000

Odnawianie wanien. Tel. 600-979-826.
2461355

Projekty stron www, Wordpress. Bez zaliczki. Bezpłatne poprawki. Tel. 794-252-817.
2399837

Psychotesty, badania psychologiczne - szybkie terminy. Informacje i zapisy pod nr. tel.: 505-030-921 (rejestracja w godzinach 8:00 – 18:00). Pracownia Psychologiczna, ul. Zygmunta Padlewskiego 5, Płock. Rejestracja: 505-030-921. www.badaniakierowcow24.com.pl
2530621

Szukasz idealnych kolorów elewacji domów? Stworzymy dla ciebie projekty nowoczesnych elewacji, które doskonale pasują do twojego stylu. Tel. 578-027-738.
2309251

Wiosenne przebudzenie z Kulinarnie Fit. Rozpocznij sezon z energią! -24% na całą ofertę. Kod: MAJ2026. Czas trwania: do 24 maja br. Całość oferty na: https://kulinarniefit.pl
2533208

Witam. Wróżenie z kart tarota, klasycznych. Masz problemy miłosne w pracy, w życiu? Coś Cię nurtuje? Chcesz poznać odpowiedź? Moje karty odpowiedzą i i podpowiedzą, co robić dalej. Tel. 697-019-832.
2479229

Zajmujemy się naprawą sprzętu fotograficznego marki Leica oraz Fujifilm. Skorzystaj z naszej pomocy i oddaj sprzęt w ręce specjalistów! Kraków, ul. Szlak 26/6. Tel. 733 310 085. www.naprawafotovideo.pl
2529446

PRAWNIK / DORADCA

Rozwód kościelny. Dla osób w kraju i za granicą; e-mail: a.bolesta@op.pl, tel. kom.: 693 876 173 (do godz. 19.00).
1741440

REKLAMOWE

Jedno ogłoszenie. Setki portali. Więcej klientów. Tel. 794-252-817.
2462563

Twoja reklama w 1000 miejscach. Tanie Strony Internetowe i wizytówki. Tel. 794-252-817.
2412620

REMONTOWO - BUDOWLANE

Awarie drobne, remonty od ręki, sprzątanie. 530-193-825.
2504062

Cyklinowanie bezpyłowe podłóg, lakierowanie, olejowanie. Tanio, solidnie. 604-075-293.
2452949

Kompleksowe remonty łazienek. Panele podłogowe, gładzie, malowanie, instalacje elektryczne, instalacje hydrauliczne. Tel. 579-399-303.
2427273

Niebanalne elewacje i nowoczesne wizualizacje 3D to nasza specjalność. Projektujemy dla domów prywatnych, lokali usługowych i budynków wielorodzinnych. Dla firm deweloperskich oferujemy również wysokiej jakości wizualizacje inwestycji. Tel. 578-027-738.
2363269

Nowy wymiar projektowania elewacji. Tel. 578-027-738.
2366314

Oferujemy wynajem szalunków ściennych (PionBox, RHiNO) i stropowych (DOKA). W zestawie: płyty szalunkowe, podpory, akcesoria. Atrakcyjne warunki, wyceny z projektów, szybki i tani transport. Działamy do 300 km od Sierpca. Zadzwoń po wycenę: 537-390-417.
2380696

Oferuję usługi pokryć dachowych z papy termozgrzewalnej i membrany PVC, termoizolacja dachów. Gięcie i montaż obróbek blacharskich. Prace budowlane. Tel. 515-483-670.
2531487

PaintLine POLSKA. Profesjonalne malowanie parkingów, hal i magazynów na terenie całej Polski. Farby odporne na ścieranie i warunki pogodowe. Tel. 511-713-335, www.paintlinepolska.pl
2405799

Prace wykończeniowe, takie jak gładzie, malowanie, zabudowy poddaszy, sufity podwieszane, ścianki działowe murowane i gk, tapetowanie, podłogi i inne prace wykończeniowe. Zapraszam. Tel. 792-806-751.
2116274

Profesjonalny monitoring wizyjny CCTV dla firm i klientów indywidualnych. Tel. 510-625-625.
2482352

Usługi remontowe. Instalacje elektryczne i hydrauliczne, remonty łazienek, panele podłogowe, malowanie, szpachlowanie, glazura, terakota oraz inne prace montażowe. Sebastian – 579 399 303.
2401905

Wynajem szalunków stropowych. Dźwigary, podpory, głowice i sklejki – kompletne zestawy w bardzo dobrym stanie. Atrakcyjne ceny, szybka dostawa, doradztwo techniczne oraz darmowy projekt! Skontaktuj się po wycenę. Tel. 537-390-417. [Sierpc + 300 km].
2395300

SERWISOWE

Dojazdowy serwis naprawy skuterów inwalidzkich Shoprider, rowerów trójkołowych. Tel. 607-715-169.
2530374

Montaż systemów alarmowych. Tel.510-625-625.
2533523

Obiektyw nie ostrzy, pojawia się błąd lub jest zanieczyszczony? Zapraszamy do naszego Serwisu, służymy rzetelną i fachową pomocą. FOTO CENTRUM. Tel 574-254-031. www.fotocentrumkatowice.pl
2530095

SPRZĄTANIE

Solidnie i tanio pierzemy meble tapicerowane, tj. kanapy, wersalki, narożniki, pufy, fotele, materace – odświeżymy je skutecznie, bezpiecznie i z dbałością. Czyszczenie tapicerki to nasza specjalność. Kanaper.pl - 512 500 442. Zadzwoń!
2424239

Wywóz starych mebli, opróżnianie pomieszczeń, likwidacje, czyścimy chałupy do zera, odpady dostarczamy do PSZOK, utylizacja, szybkie terminy realizacji, stawki bardzo konkurencyjne. Tel. 502-188-459.
2359723

TRANSPORTOWE

Firma transportowa HDS KalTruck oferuje usługi HDS oraz transport. Posiadamy żurawie od 1500 kg do 12 t. Zapraszamy do kontaktu. Tel. 784-430-022. E-mail: hds.plock@gmail.com; www.hdsplock.pl
2258726

Usługi koparko-ładowarką – Sierpc i okolice. Wykopy pod fundamenty, przyłącza, niwelacja terenu, załadunek i rozładunek. Sprzęt gotowy do pracy, szybka realizacja, fachowe doradztwo. Tel.: 537-390-417.
2424837

Usługi transportowe HDS – oferujemy profesjonalny transport dźwigiem HDS dla firm i klientów indywidualnych, załadunek i rozładunek materiałów budowlanych, palet, maszyn i konstrukcji, szybka realizacja zleceń, terminowość. Sierpc i okolice. Tel. 537-390-417.
2424767

ŚLUBY I WESELA

DJ na wesele, imprezę lub 18-tkę, dobra muzyka dopasowana do gości, profesjonalne nagłośnienie i oświetlenie, parkiet pełen ludzi, ostatnie wolne terminy w 2026 r., zapraszam do kontaktu. Tel.: 537-390-417.
2420409

DJ PRZEMO – Profesjonalny DJ, wodzirej i konferansjer. Prowadzenie wesela, animacje taneczne, nowoczesne oczepiny, wysokiej klasy nagłośnienie i oświetlenie. Tel. 537-390-417.
2451879

ZWIERZĘTA

PSY

Reproduktor rasy Gończy Polski, polujący, dzikarz, pasję myśliwską odziedziczył po doskonałych przodkach. Zaprasza suczki na randkę. Tel. 664 175 263.
2364503

Nie masz czasu?
Ogłoszenie drobne w Tygodniku Płockim wyślij przez internet:
https://tp.com.pl/ogloszenia

Bezpłatna aplikacja Tygodnika Płockiego
Pobierz z Google Play
Pobierz w App Store
tygodnik PŁOCKI
gazetatygodnikplocki
tygodnikplocki
www.tp.com.pl

eprasa.pl fd49220442

Bezpłatna aplikacja Tygodnika Płockiego

Pobierz z Google Play

Pobierz w App Store

Tygodnik Płocki

gazetatygodnikplocki tygodnikplocki www.tp.com.pl

Agencja Rewitalizacji Starówki ARS Sp. z o.o. posiada

DO WYNAJĘCIA LOKALE USŁUGOWE

ZLOKALIZOWANE NA STARYM MIEŚCIE W PŁOCKU

Wszelkie szczegóły nt. lokali dostępne pod numerem telefonu

24 367 68 46

a także na stronie www.ars.plock.pl

ARS Agencja Rewitalizacji Starówki sp.z o.o.

Agencja Rewitalizacji Starówki ARS Sp. z o.o.
Płock, Plac Stary Rynek 5/6A
email: ars@ars.plock.pl

SA-24-4

Redakcja nie odpowiada za treść zamieszczonych ogłoszeń

eprasa.pl fd49220442

Mistrzostwa Województwa Mazowieckiego w Karate Tradycyjnym

Wielkie emocje, 43 medale dla Płocczan

W Hali Widowiskowo-Sportowej w Maszewie Dużym rozegrane zostały – zorganizowane przez Akademię Karate Tradycyjnego – Mistrzostwa Województwa Mazowieckiego w tej dyscyplinie sportu. W turnieju wzięło udział 167 zawodników z ośmiu klubów.

Karatecy płockiej Akademii na treningach wylali masę potu, by dobrze przygotować się do zawodów, na których pokazali prawdziwego ducha walki. Efektem były 43 medale.

Po wielu zaciętych pojedynkach złote medale zdobyli (spośród zawodników AKT): Ania Płaczkowska – kata i kumite, Szymon Wojda – kumite, Maja Włodarczyk – kata, Alan Karpiński – kumite i fukugo, Michał Ronek – kumite, Kasia Jakubowska, Antoni Petrykowski – enbu k/m oraz Stanisław Kuś i Alan Karpiński – enbu m-m.

Na średnim stopniu podium stawali: Marcel Krużyński – kata, Gabriel Wierczyński – kumite, Krzysztof Latowski – kumite, Lena Zdunowska – kumite, Rozalia Zielińska – kumite, Maja Włodarczyk – kumite i fukugo, Wiktoria Włodarczyk – fukugo i kata, Ewelina Jakubowska – kumite, Kinga Zielińska – kata i kumite, Oliwia Pryczyńska- kata, kumite i Oliwia Pryczyńska- fukugo. Srebnre medale zdobyli także: Asia Płaczkowska i Szymon Wojda - enbu k/m oraz Ewelina Jakubowska, Wiktoria Włodarczyk – enbu k/k.

Brązowe medale w mistrzostwach wywalczyli: Zosia Wierczyńska – kata, Wiktor Czajkowski – kumite, Szymon Wojda – kata, Kasia Jakubowska- kata, Antoni Petrykowski – kumite, Anastasiia Hrystenko – kumite, Lena Zdunowska – kata, Amelia Zielińska – kumite, Stanisław Kuś – kumite i fukugo, Ewelina Jakubowska – fukugo, Michał Ronek – fukugo, Andrzej Kazimierczyk – kumite.

Na najniższym stopniu podium stawały także pary: Ania Płaczkowska i Leon Sobiesiak – enbu k/m, Maja Włodarczyk i Stanisław Kuś – enbu k/m oraz Ania Płaczkowska, Zosia Wierczyńska i Leon Sobiesiak – kata drużynowe.

Turniej został zorganizowany przez Akademię Karate Tradycyjnego Płock oraz Mazowiecki Związek Karate Tradycyjnego. ORLEN S.A. jest sponsorem Akademii oraz był sponsorem zawodów. Honorowy Patronat objął Prezydent Miasta Płocka Andrzej Nowakowski.

Mały Mistrz – turniej karate dla najmłodszych

W ostatnią niedzielę maja w DOJO AKT PŁOCK przy ul. Rembielińskiego 8 w Płocku o godz. 10.00 rozpoczną się zawody Mały Mistrz, czyli turniej karate dla najmłodszych.

Turniej karate jest skierowany do najmłodszych karateków, którzy ćwiczą w przedszkolach: „Małolatek" Stróżewko, Przedszkole w Rogozinie, „Amerykańskie Przedszkole", „Entliczek Pentliczek", „EduMontessori", Miejskie Przedszkole nr 6 oraz przedszkolaki, które ćwiczą w grupach w DOJO przy ul. Rembielińskiego 8, SP nr 22 oraz w Ciechomicach.

Chłopcy i dziewczęta startują osobno, a do wykonania jest KIHON w miejscu – tsuki, ageuke, gedanbarai, maegeri.

Jol.

D. Ossowski

Ogólnopolska Olimpiada Młodzieży, Mistrzostwa Polski do lat 17

Trzej badmintoniści z KS Masovia Płock

W Piotrkowie Trybunalskim odbyła się Ogólnopolska Olimpiada Młodzieży, czyli Mistrzostwa Polski do lat 17. KS Masovia Płock reprezentowali: Kuba Piotrowski, Gabriel Piskorski oraz Kacper Kosz.

Wszyscy trzej zawodnicy reprezentujący KS Masovia Płock pokazali charakter, wolę walki i byli naprawdę blisko strefy medalowej. W różnych konkurencjach docierali do ćwierćfinałów, a do upragnionego medalu zabrakło jednego wygranego pojedynku.

Kuba Piotrowski rozegrał bardzo dobre zawody w grze pojedynczej. Po zwycięstwie w pierwszej rundzie w 1/8 finału pokonał rozstawionego z numerem 3/4 Piotra Sawicza – 21:16, 20:22, 21:15. W ćwierćfinale Kuba stoczył trzysetowy pojedynek z Kacprem Grabarzem – mistrzem Polski z ubiegłego roku – przegrywając 14:21, 21:19, 10:21.

W grze podwójnej Kuba Piotrowski i Gabriel Piskorski również dotarli do ćwierćfinału. Po dwóch zwycięstwach, w meczu o medal musieli uznać wyższość rozstawionej z numerem 2 pary Feliks Getka / Hubert Gruba – 7:21, 15:21.

Warto podkreślić, że dla Gabrysia był to ważny start po powrocie do treningów po zabiegach kolan. Tym większe brawa za walkę i powrót na ogólnopolski poziom rywalizacji!

Kacper Kosz rywalizował w grze pojedynczej oraz mieszanej. W singlu po zwycięstwie w pierwszej rundzie przegrał w 1/8 finału z Hubertem Grubą – późniejszym finalistą, rozstawionym z numerem 5/8 – po bardzo wyrównanym pierwszym secie – 20:22, 14:21.

W mikście, grając z Antoniną Cybulską, Kacper dotarł do ćwierćfinału. Szczególnie emocjonujący był wygrany mecz 1/8 finału, zakończony wynikiem 16:21, 21:18, 25:23. W walce o medal para przegrała z duetem Michał Jagła / Nikola Misiaszek – 19:21, 12:21.

To był turniej pełen walki, trudnych meczów i bardzo cennego doświadczenia. Medali tym razem zabrakło, ale płoccy zawodnicy pokazali, że potrafią rywalizować z najlepszymi w kraju.

Jol.

KS Masovia

Trzech reprezentantów KS Masovia Płock

W sobotę na stadionie Stoczniowca odbędzie się Mini Mundial

Dzieciaki powalczą o Puchar Mistrzów

W siedzibie ambasady meksykańskiej w Warszawie odbyło się losowanie Mini Mistrzostw Świata Płock 2026. Impreza odbędzie się 30 maja na stadionie Stoczniowca na Radziwiu, gdzie na boiskach walczyć o Puchar Mistrzów będą drużyny z rocznika 2017.

Każdy kibic wie doskonale, że reprezentacja Polski nie zagra na tegorocznym mundialu, który odbędzie się w Stanach Zjednoczonych i Meksyku. Ale nie każdy wie, że Mini Mundial odbędzie się na stadionie Stoczniowca, a tam zagra kadra Polski. Nie da się ukryć, że kibiców czekają ogromne emocje.

Losowanie grup zaowocowało niezwykle emocjonującymi zestawieniami. Zdaniem organizatorów, którzy przed czterema lat przygotowali Mini Mundial, ten tegoroczny będzie prawdziwym, międzynarodowym festiwalem futbolu.

Specjalnie dla kibiców na murawę wybiegną nie tylko młode gwiazdy reprezentujące piłkarskie potęgi. Trzy drużyny otrzymały dzikie karty. W turnieju wystąpią: drużyna z Ukrainy, w której barwach w grupie A zagra Shakhtar Academy Łódź oraz Litwy – BFA Vilnius w grupie C.

I na koniec wiadomość, na którą czekali polscy kibice. Biało-czerwone serca zabiją mocniej, gdyż do gry wejdzie Polska, w której barwach występować będzie ekipa Pegazu Drobin w Grupie D.

Warto przypomnieć, że ostatnie Mistrzostwa Świata w 2022 roku przyniosły kibicom niezapomniane emocje. Argentyna, Francja, Chorwacja i rewelacyjne Maroko zapisały się złotymi zgłoskami. Ciekawe, jak poradzą sobie w tym roku, czy będą również „rozdawały karty"?

W sobotę okaże się, która drużyna tym razem sięgnie po puchar mistrzów Mini Mistrzostw Świata Płock 2026. Warto w tym miejscu przypomnieć, że w tegorocznej imprezie były także rozstawione zespoły: Senegalu (SSM Wisła Płock), Egiptu (ŁKS Łódź oraz Urugwaju (Hutnik Warszawa).

Wydarzenie o takiej randze potrzebuje wyjątkowego wsparcia. Turniej został objęty Honorowym Patronatem Ambasady Meksyku w Polsce/ Embajada de México en Polonia, Polskiego Związku Piłki Nożnej, Ministerstwa Sportu i Turystyki. Wydarzenie zostało objęte Patronatem Marszałka Województwa Mazowieckiego.

„Tygodnik Płocki" tradycyjnie jest patronem Mini Mundialu.

Jol.

FutbolGang

Ambasador Meksyku w obecności przedstawicieli Stowarzyszenia FutbolGang przeprowadza losowanie drużyn Mini Mistrzostw Świata

eprasa.pl fd49220442

Wisła rozpoczyna budowę drużyny na nowy sezon

Michał Król Nafciarzem do 2029 r.

Wisła Płock

Wisła Płock rozpoczęła budowę zespołu na nowy sezon w Ekstraklasie. Pierwszym zawodnikiem, który od rozgrywek 2026/27 zasili zespół Nafciarzy, będzie Michał Król, który podpisał kontrakt na trzy lata.

26-letni wahadłowy Michał Król dołączy do Wisły Płock po wygaśnięciu umowy z Motorem Lublin, czyli od nowego sezonu. Z Nafciarzami rozpocznie okres przygotowawczy do rozgrywek.

Zawodnik urodził się w 2000 roku w Lublinie, a pierwsze piłkarskie korki stawiał w Granicie Bychawa i Piłkarskich Nadziejach Motoru. Jako 15-latek przeniósł się do Akademii Legii Warszawa i po debiucie w seniorskiej piłce w rezerwach Legii był wypożyczany do trzecioligowej Wisły Puławy i pierwszoligowych Wigier Suwałki.

W połowie 2020 roku wrócił w rodzinne strony i do drugoligowego wówczas Motoru Lublin. Po dobrym sezonie 2020/21 zgłosił się po niego ekstraklasowy Górnik Łęczna, w którym zaliczył ostatecznie tylko dwa występy.

Po powrocie do macierzystego klubu wywalczył sobie miejsce w składzie i przebył z Motorem drogę od II ligi do Ekstraklasy.

Przez ostatnie dwa lata kibice mogli oglądać piłkarza w 58 meczach w elicie, w których strzelił 4 bramki i zaliczył 9 asyst. Tylko w kończących się rozgrywkach jego bilans to 26 występów, 1 gol i 3 ostatnie podania.

Jol.

Dwa brązowe medale karateków

Dużo doświadczenia

Zawodnicy UKS Sanda Płock wrócili z Mistrzostw Polski Juniorów i Seniorów w formule Low Kick, które odbyły się w Kielcach. Reprezentanci Płocka wywalczyli w zawodach dwa brązowe medale.

W zawodach wzięło udział ponad 500 zawodników ze 137 klubów z całej Polski. Dwaj brązowi medaliści z UKS Sanda to Stanisław Popielski, startujący w kategorii senior w wadze 81 kg, oraz Wiktor Czarnecki, który znakomicie spisał się w kategorii junior młodszy, w wadze 60 kg.

Poza strefą medalową, ale po bardzo dobrych walkach i z cennym doświadczeniem z Kielc wrócili także: Julia Wiśniewska, Maciej Durma, Igor Zygmuntowicz, Alan Sikora, Tomasz Tomczyk, Bartosz Kuźnicki oraz Oskar Skrocki.

Udział w zawodach był dofinansowany ze środków Miasta Płocka w zakresie wspierania i upowszechniania kultury fizycznej w 2026 roku.

Jol.

UKS Sanda

Ekipa klubowa UKS Sanda na mistrzostwach

MUKS rozpoczął sezon startowy

Forma jeszcze wzrośnie

Dwa weekendy startów w Warszawie zaliczyli lekkoatleci MUKS Płock. Na początku sezonu było przede wszystkim wiele życiówek, kilka debiutów, a starsi zawodnicy są na pewno zadowoleni ze swoich wyników, które niedługo powinny zaprocentować dużymi zwyżkami formy.

W kategorii U-20 wystartowali: Mikołaj Chyliński, który na 200 m uzyskał wynik 24.81.

W kategorii U-18: Weronika Drogoń w skoku wzwyż zaliczyła 145 cm, a 200 m pokonała w czasie 28.39. W siedmioboju uzyskała wynik 3084 pkt;

Wiktoria Guzmańska na 100 m potrzebowała 13.02 sek.;

Alicja Grabarczyk na 600 m uzyskała czas 1:52,47, a na 400 m – 1:10.07;

Oskar Jaworski w chodzie na 3000 m zameldował się na mecie z czasem 18.21.24;

Bartek Obczyński przebiegł 200 m w czasie 24.65, a 100 m – 11.82;

Marcel Cyparski na 400 m przez płotki zanotował wynik 66.34, a na 400 m – 6.25;

Michał Lewandowski pokonał 200 m w czasie 25.18.

W kategorii U-16: Karolina Frankowska przebiegła 600 m w czasie 1:43.31, a 400 m w czasie 1:04.88;

Zuzia Markowska uzyskała na 200 m w czasie 29.46;

Ola Milczyńska pokonała dystans 600 m w czasie 1:51.41;

Waneska Murlikowska rzuciła dysk na odległość 22.18 m i pchnęła kulą na 10.34 m;

Agata Pęcherzewska przebiegła 200 m w czasie 29.46, a 100 m w czasie 14.07;

Błażej Czubak na 400 m uzyskał wynik 55.54;

Marcel Piechota potrzebował 12.56 sek., by pokonać dystans 100 m.

W kategoria U-14: Aleksandra Gapińska w wyścigu na 600 m uzyskała czas 1:49.15;

Zosia Jabłońska przebiegła 300 m w czasie 56.12;

Gabriela Kozanecka potrzebowała 2:23.18, by zameldować się na mecie po przebiegnięciu 600 m;

Iga Urbaniak potrzebowała 2:07.65, by dobiec do mety na tym samym dystansie,

Julia Wolińska pokonała 100 m w czasie 13.69.

Jol.

Wisła II w finale Mazowieckiego Pucharu Polski

Awans po rzutach karnych

W półfinale Dongfeng Mazowieckiego Pucharu Polski Wisła II Płock pokonała Mazovię Mińsk Mazowiecki 5:3 w serii rzutów karnych. W regulaminowym czasie gry był remis 1:1 (0:0), a bramkę dla Nafciarzy zdobył Adrian Bielka.

Sport.Siedlce.pl

Od początku spotkania więcej z gry mieli gospodarze, którzy kilkukrotnie zagrozili płockiej bramce. Nafciarze do głosu zaczęli dochodzić po upływie pół godziny, gdy celny strzał oddał Oskar Dari. Końcówka pierwszej połowy należała już do Wisły, ale do szatni drużyny schodziły bez bramek.

Po zmianie stron miejscowi szybko wyszli na prowadzenie. W podbramkowym zamieszaniu najlepiej odnalazł się kapitan Eryk Więdłocha, który huknął z woleja strzałem nie do obrony i tym samym otworzył wynik rywalizacji.

Na wyrównanie trzeba było długo poczekać, choć przyznać trzeba, że Nafciarze bardzo się starali. W 68. min – po podaniu Jakuba Głaza – piłkę opanował Adrian Bielka, który uprzedził obrońcę i pokonał bramkarza rywali, doprowadzając do remisu.

W ostatniej fazie meczu obie ekipy miały jeszcze swoje sytuacje, ale wynik się nie zmienił i po regulaminowym czasie na tablicy był remis 1:1, co oznaczało konkurs rzutów karnych.

Ostatecznie bezbłędni okazali się gracze trenera Mateusza Lewandowskiego (Janus, Bielka, Łapiński, Więckowski, Chmielewski), a dodatkowo Głażewski obronił jeden ze strzałów przeciwników. Dzięki temu Wisła II Płock zwyciężyła 5:3, meldując się przy okazji w wielkim finale Dongfeng Pucharu Polski po raz drugi w ostatnich trzech latach.

Mazovia Mińsk Mazowiecki – Wisła II Płock 1:1 (0:0), karne 3:5.

Wisła II: Adam Głażewski – Oskar Dari (69' Krzysztof Janus), Filip Lodziński, Adrian Bielka, Marcin Więckowski, Mateusz Jurzyk (46' Nikodem Rogowski), Szymon Leśniewski, Jakub Miarka, Jakub Głaz (69' Szymon Łapiński), Jakub Serwach (55' Antoni Chmielewski), Dawid Krzyżański.

Jol.

Zapraszamy na trybuny

Piłka nożna

3. liga, 34. kolejka, 30 maja godz. 17.00:

Wisła II Płock - GKS Bełchatów.

Pozostałe spotkania: Broń Radom - Warta Sieradz, GKS Wikielec - KS CK Troszyn, Jagiellonia II Białystok - KS Wasilków, Lechia Tomaszów Mazowiecki - Olimpia Elbląg, ŁKS Łomża - Mławianka Mława, Widzew II Łódź - Ząbkovia Ząbki, Wigry Suwałki - Świt Nowy Dwór Mazowiecki, Znicz Biała Piska - Legia II Warszawa.

Ostatnia kolejka rozgrywek 3. ligi. Wisła II ma pewne utrzymanie na następny sezon. Do 2. ligi awansuje Legia II Warszawa, a płocka drużyna być może w kolejnych rozgrywkach pokusi się o wygranie swojej grupy 3. ligi.

5. liga mazowiecka, 28. kolejka, 30 lub 31 maja:

Stoczniowiec Płock - Huragan Wołomin, Kasztelan Sierpc - Zbik Nasielsk, MKS Ciechanów - Escola Varsovia Warszawa, Wicher Kobyłka - PAF Płońsk, Sokół Serock - Drukarz Warszawa, Naprzód Zielonki - Polonia II Warszawa, Narew Ostrołęka - Nadnarwianka Pułtusk, Bug Wyszków - Grom Warszawa.

Liga okręgowa, 20. kolejka, 30 lub 31 maja:

Start Proboszczewice - Unia Iłów, Delta Słupno - Stegny Wyszogród, Zryw Bielsk - Sparta Mochowo, Orzeł Goleszyn - Wicher Cieszewo, Lwówianka Lwówek - Amator Maszewo, Szopen Sanniki - Błękitni Gąbin.

Klasa „A", 23. kolejka, 30 lub 31 maja:

Skra Drobin - Zorza Szczawin Kościelny, Unia Czermno - Polonia Radzanowo, Błękitni Raciąż - Wisła Główina-Sobowo, Świt Staroźreby - Stoczniowiec II Płock, Mazur Gostynin - Błyskawica Lucień, Skrwa Łukomie - GKS Góra.

Klasa „B", 20. kolejka, 30 lub 31 maja:

Szopen II Sanniki - Orkan Sochaczew, Wisła Nowy Duninów - Sparta Nowe Miszewo, Zorza II Szczawin Kościelny - Orzeł II Goleszyn, Sparta II Mochowo - Gotard Rybno, ULKS Ciółkowo - Pogoń Słupia.

2. liga kobiet, 20. kolejka, 30 lub 31 maja:

Słupczanka Słupca - Wisła Płock, Praga Warszawa - Loczki Wyszków, KU-AZS UW Warszawa - LFA Szczecin, Lech/UAM II Poznań - Fuks Pułtusk, AKS SMS Łódź - TAF Toruń, GSS Grodzisk Wielkopolski - Medyk II Konin.

Piłka ręczna

Dobiegają końca rozgrywki ORLEN Superligi. Na najbliższą niedzielę (na godz. 12.30) zaplanowano drugi mecz finałowy o mistrzostwo Polski. Po pierwszym spotkaniu rozegranym w ORLEN Arenie, drugie odbędzie się w Hali Legionów w Kielcach.

Nie trzeba nikomu przypominać, że w finale ORLEN Wisła, tym razem na wyjeździe, zmierzy się z Industrią Kielce.

Jol.

eprasa.pl fd49220442

Przełamana niemoc Wisły Płock w strzelaniu bramek

Remis na koniec sezonu

Lech Poznań, który przed tygodniem zapewnił sobie mistrzowski tytuł, chciał godnie pożegnać się z kibicami. Płocczanie postawili się jednak gospodarzom i w doliczonym czasie gry doprowadzili do wyrównania. Tym samym na zakończenie sezonu zapunktowali po czterech porażkach z rzędu.

Dla obu zespołów spotkanie nie miało większego znaczenia, ale szkoleniowcy – Niels Frederiksen i Mariusz Misiura – potraktowali je bardzo poważnie i wystawili najsilniejsze składy. Piłkarze też chcieli stworzyć dla licznej widowni dobre widowisko, a ponad 41-tysięczna publiczność nie miała prawa narzekać.

Pierwsze 20 minut nie było jednak porywające. Lechici atakowali, ale bez większej determinacji i piłkarze beniaminka dość łatwo radzili sobie z akcjami przeciwnika. W miarę upływu czasu Mikael Ishak i Leo Bengtsson próbowali zdemontować defensywę Wisły, ale bez efektów. W 30. min przed polem karnym sfaulowany został Pablo Rodriguez. Do piłki podszedł Luis Palma, który z ok. 25 m idealnie przymierzył w samo okienko.

Goście mogli wyrównać jeszcze przed przerwą – po ładnej wymianie podań Dominik Kun dołożył nogę, ale uczynił to niezbyt precyzyjnie. Piłka, odbijając się jeszcze od słupka, opuściła boisko.

Lechici na drugą połowę wyszli mało skoncentrowani, bo dość szybko i łatwo dali się zaskoczyć rywalowi. Po akcji Matchoi Djalo Žan Rogelj zamknął akcję. Po chwili mogło być 2:1 dla gości, lecz Djalo zmarnował stuprocentową akcję.

Podopieczni Frederiksena otrząsnęli się i szybko przejęli inicjatywę. Po dośrodkowaniu Michała Gurgula Patrik Walemark, mimo asysty dwóch obrońców, głową pokonał Rafała Leszczyńskiego.

Radość Poznaniaków nie trwała zbyt długo. Mateusz Skrzypczak zagrał ręką w polu karnym i sędzia Marcin Szczerbowicz podyktował rzut karny. Bartosz Mrozek wyczuł intencje Nemanji Mijuskovicia i nie dał się pokonać.

W doliczonym czasie gry po zamieszaniu w polu karnym gospodarzy wychowanek Kolejorza Marcin Kamiński dołożył nogę i zapewnił swojej drużynie jeden punkt.

Lech Poznań: Bartosz Mrozek - Joel Pereira, Mateusz Skrzypczak (66' Robert Gumny), Wojciech Mońka, Michał Gurgul - Patrik Walemark, Antoni Kozubal (57' Radosław Murawski), Luis Palma, Pablo Rodriguez (57' Filip Jagiełło), Leo Bengtsson (57' Daniel Hakans) - Mikael Ishak (83' Yannick Agnero).

Wisła Płock: Rafał Leszczyński - Marcus Haglind-Sangre, Marcin Kamiński, Quentin Lecoeuche (86' Iban Salvador) - Žan Rogelj, Dominik Kun (46' Dominik Sarapata), Nemanja Mijusković, Wiktor Nowak, Dion Gallapeni (78' Nikodem Rogowski) - Said Hamulić (46' Giannis Niarchos), Matchoi Djalo (78' Łukasz Sekulski).

Pozostałe wyniki: Bruk-Bet Termalica Nieciecza - Lechia Gdańsk 3:2, Cracovia - Korona Kielce 1:1, Górnik Zabrze - Radomiak Radom 6:2, Jagiellonia Białystok - Zagłębie Lubin 1:0, Legia Warszawa - Motor Lublin 4:0, Pogoń Szczecin - GKS Katowice 1:1, Raków Częstochowa - Arka Gdynia 3:0, Widzew Łódź - Piast Gliwice 2:1. **Jol.**

#	drużyna	punkty	bilans meczowy	bilans bramkowy
1.	Lech Poznań	60	16-12-6	62:45
2.	Górnik Zabrze	56	16-8-10	50:38
3.	Jagiellonia Białystok	56	15-11-8	56:41
4.	Raków Częstochowa	55	16-7-11	51:40
5.	GKS Katowice	50	14-8-12	51:45
6.	Legia Warszawa	49	12-13-9	42:37
7.	Zagłębie Lubin	48	13-9-12	45:38
8.	**Wisła Płock**	**46**	12-10-12	34:38
9.	Pogoń Szczecin	45	13-6-15	47:49
10.	Radomiak Radom	44	11-11-12	52:53
11.	Korona Kielce	43	11-10-13	40:40
12.	Motor Lublin	43	10-13-11	46:53
13.	Cracovia	42	9-15-10	39:42
14.	Widzew Łódź	42	12-6-16	41:41
15.	Piast Gliwice	41	11-8-15	42:46
16.	Lechia Gdańsk ▼	38	12-7-15	62:65
17.	Arka Gdynia ▼	36	9-9-16	34:61
18.	Bruk-Bet Termalica ▼	34	9-7-18	43:65

Liga Mistrzów UEFA (Kwalifikacje)
Liga Europy UEFA (Kwalifikacje)
Liga Konferencji UEFA (Kwalifikacje)

* O kolejności w tabeli zespołów z tą samą liczbą punktów decyduje bilans ich meczów bezpośrednich

Wielki sukces płockich policjantów na Pucharze Polski

Fachowcy od brazylijskiego jiu-jitsu

Płoccy policjanci stanęli na najwyższym stopniu podium, zdobywając dwa złote medale podczas XXIII Pucharu Polski w Brazylijskim Jiu-Jitsu w Koninie. Zwycięstwo funkcjonariuszy to efekt ich ogromnej pasji, systematycznych treningów i konsekwencji, które każdego dnia towarzyszą im zarówno w sporcie, jak i w służbie. Tegoroczny sukces funkcjonariuszy ma szczególny wymiar – wpisuje się w obchody 100-lecia sportu w Policji.

XXIII Puchar Polski w Brazylijskim Jiu-Jitsu odbył się w Koninie i zgromadził ponad 400 zawodników z całego kraju. Wśród uczestników nie zabrakło funkcjonariuszy Komendy Miejskiej Policji w Płocku, którzy po raz kolejny pokazali ogromnego ducha walki oraz najwyższy poziom sportowego przygotowania.

Na najwyższym stopniu podium stanęli: sierż. Michał Marciniak, który wywalczył złoty medal w kategorii Masters 2 niebieskie pasy do 100,5 kg, zaś asp. Piotr Kołodzieżny wygrał złoty medal w kategorii Masters 2 niebieskie pasy do 88,3 kg.

Brazylijskie jiu-jitsu to niezwykle wymagająca dyscyplina sportów walki, wywodząca się z tradycyjnego jiu-jitsu i judo. To sport oparty nie tylko na sile fizycznej, ale przede wszystkim na technice, opanowaniu, strategii i odporności psychicznej. Zawodnicy muszą wykazywać się ogromną determinacją, cierpliwością i konsekwencją w codziennych treningach.

Archiwum policjantów

Dla płockich policjantów sport jest czymś więcej niż rywalizacją. To pasja, sposób na rozwój oraz budowanie charakteru, który każdego dnia wykorzystują również w służbie. Regularne treningi uczą dyscypliny, odpowiedzialności i wytrwałości – wartości niezwykle ważnych zarówno na macie, jak i podczas wykonywania policyjnych obowiązków.

Tegoroczny sukces policjantów ma szczególny wymiar – wpisuje się w obchody 100-lecia sportu w Policji. To wyjątkowa okazja do podkreślenia, jak ważną rolę odgrywa aktywność fizyczna w służbie oraz w życiu codziennym funkcjonariuszy. To także doskonały przykład na to, że aktywność sportowa i rozwijanie swoich zainteresowań mogą iść w parze z odpowiedzialną i wymagającą służbą na rzecz społeczeństwa.

Płoccy funkcjonariusze nie zamierzają zwalniać tempa. Już 13 czerwca wezmą udział w VI Mistrzostwach Polski Służb Mundurowych w Brazylijskim Jiu-Jitsu w Mińsku Mazowieckim. **Jol.**

Kibice czekają na rehabilitację płockiej drużyny w Kielcach

ORLEN Wisła umie wygrywać z Industrią

D. Ossowski

Piłkarze ręczni ORLEN Wisły przegrali pierwszy mecz o tytuł mistrza Polski z Industrią Kielce 25:30 (11:19). Dla gości był to pierwszy krok w kierunku zdobycia złotych medali. Za tydzień, 31 maja zostanie rozegrany drugi pojedynek. Drużyny grają do dwóch zwycięstw.

W niedzielę rozpoczęła się ostateczna rywalizacja w rozgrywkach Superligi piłkarzy ręcznych. Dwie najlepsze polskie drużyny rozegrały pierwszy mecz o tytuł mistrza Polski w sezonie 2025/26. Drugi został zaplanowany na niedzielę 31 maja.

Gra toczy się do dwóch zwycięstw, dlatego wyznaczony został jeszcze trzeci pojedynek. Jeśli dwa pierwsze mecze nie przyniosą rozstrzygnięcia, wtedy o złotym medalu dla jednej z drużyn zadecyduje trzecie spotkanie – zaplanowane na 31 maja ORLEN Arenie.

W pierwszym meczu nie brakowało emocji, i to już od pierwszych minut. Tu wszystko zmieniało się jak w kalejdoskopie. W 4. min ORLEN Wisła prowadziła 2:0, by 5 minut później przegrywać 2:4, a w 12. min – 3:6. Obie drużyny grały konsekwentnie w obronie, w ataku skuteczniejsi byli jednak goście.

W 13. min ORLEN Wisła doznała ogromnej straty. W zderzeniu z zawodnikiem Industrii urazu nabawił się Przemysław Krajewski, który z grymasem bólu na twarzy został zniesiony przez kolegów z parkietu.

To zdarzenie mocno podcięło skrzydła płockiej ekipie, która po pierwszym kwadransie gry przegrywała 3:9. Przy wyniku 4:11 w 17. min trener Xavi Sabate zaprosił swoich podopiecznych na minutę rozmowy i ostudzenie głów. Do poprawy była przede wszystkim skuteczność.

W 22. min – przy wyniku 7:14 – Abel Serdio miał starcie z Piotrem Jędraszczykiem. W efekcie zawodnik Industrii padł na parkiet, a Płocczanin otrzymał czerwoną kartkę.

Brak obrotowego dodatkowo osłabił płocką drużynę, która nie potrafiła poradzić sobie z rzucającymi skutecznie zawodnikami Industrii. Goście wywalczyli w pierwszej połowie 8 bramek przewagi i trudno było sobie wyobrazić, że w drugiej odsłonie ORLEN Wisła może tę różnicę zniwelować.

Po przerwie wcale nie było lepiej. Nafciarze zamiast odrabiać stratę, jeszcze ją powiększyli. W 33. min na tablicy był wynik 11:21, ale potem o swojej obecności na parkiecie dał znać Melvyn Richardson. W 36. min udało mu się zmniejszyć rozmiary porażki do wyniku 13:21.

Do Richardsona dołączali kolejni – najpierw Adama Morawskiego pokonał Krajewski, który powrócił na parkiet, potem Sergiej Kosorotow, a jeśli dodać do tego bezbłędnego Mirko Alilovica w bramce, to trudno się dziwić, że w 38. min na tablicy był wynik 15:21.

Przy rezultacie 17:22 w 43. min trener Krzysztof Lijewski zdecydował się wziąć czas na rozmowę z zawodnikami, którzy wyraźnie odpuścili spotkanie, wierząc, że wygraną mają w kieszeni.

W 51. min dwukrotnie popełnili błędy piłkarze ORLEN Wisły – najpierw Dawid Dawydzik nie opanował piłki przed rzutem, a za chwilę – po obronie Alilovica – prosto w Morawskiego rzucił Michał Daszek. 5-bramkowa przewaga gości była jak zaczarowana.

Po tych akcjach wiara płockiej drużyny w możliwość zwycięstwa w pierwszym meczu wyraźnie osłabła. Zaczęli popełniać błędy w ataku, a bez tego nie mogło się udać zminimalizowanie różnicy wywalczonej przez gości przed przerwą.

Wynik nie ma jednak większego znaczenia. Pierwszy mecz wygrali zawodnicy Industrii 30:25 i to jest fakt. Przed drużynami jest teraz drugi mecz, który zostanie rozegrany 31 maja w Kielcach.

ORLEN Wisła: Torbjorn Bergerud, Mirko Alilovic – Michał Daszek 2, Mitja Janc 3, Abel Serdio, Leon Susnja, Kirył Samojla 1, Melvyn Richardson 7, Miha Zarabec 1, Gergo Fazekas 2, Przemysław Krajewski 1, Dawid Dawydzik 2, Lovro Mihic 2, Zoltan Szita, Sergei Kosorotow 4.

Industria Kielce: Adam Morawski, Klemen Ferlin – Piotr Jędraszczyk 3, Michał Olejniczak 1, Alex Dujszebajev 5, Benoit Kounkoud 1, Jorge Maqueda 1, Arkadiusz Moryto 1, Daniel Dujszebajev 1, Arciom Karalek 5, Aleks Vlah 4, Theo Monar 1, Piotr Jarosiewicz 4, Dylan Nahi 3.

Karne minuty: ORLEN Wisła – 10 min, Industria –12 min;

czerwona kartka: 22. min Abel Serdio po faulu na Piotrze Jędraszczyku. **Jol.**

eprasa.pl fd49220442

Co z tym bezpieczeństwem?

Póki co sytuacja wygląda jak w czeskim filmie. Nikt nic nie wie! Zaczęło się od wystąpienia prezydenta Trumpa, który zapowiedział wycofanie pięciu tysięcy amerykańskich żołnierzy z Niemiec oraz podobne, bliżej niesprecyzowane plany w stosunku do Hiszpanii i Włoch. Nasi politycy (z jednym, ale znaczącym wyjątkiem) zwietrzyli szansę na przeniesienie tych jednostek do naszego pięknego i gościnnego kraju. Reakcji z Waszyngtonu nie było, za to pojawiła się zapowiedź o wstrzymaniu przerzucenia do Polski w ramach rotacji czterech tysięcy żołnierzy 2. Pancernej Brygadowej Grupy Bojowej (Żelaznej Brygady). I na koniec prezydent Stanów Zjednoczonych ogłasza, że wyśle do nas pięć tysięcy dodatkowych żołnierzy!

Oczywiście powinniśmy się cieszyć z ostatecznego bilansu tych zapowiedzi. Pytanie tylko jak bardzo? Ilu ostatecznie wojaków z Ameryki będzie stacjonować w naszym kraju? Dziś gościmy ich około dziesięciu tysięcy. Jeśli ostatnia zapowiedź Trumpa się spełni, to będzie tysięcy piętnaście albo jedenaście. Bo co z tymi czterema tysiącami pancerniaków? Miała być rotacja: cztery tysiące przyjeżdża, cztery wyjeżdża. A jeśli nowego kontyngentu nie będzie, to co z tymi, którzy mieli być zastąpieni? Wyjadą czy zostaną? Na dodatek mieliśmy zapowiedź wstrzymania, a nie odwołania. Na jak długo? Tego nie wiemy...

Zanim padła ostatnia zapowiedź, w jednym z dzienników(!) ukazał się tekst, w którym autor twierdzi, że zmniejszenie liczby amerykańskich żołnierzy w Polsce to żaden dramat. A nawet „paradoksalnie może być z tego pewien pożytek"! Jaki? Może być „zaczynem, z którego w przyszłości mogłoby wyrosnąć coś, co można by uznać za europejski kontyngent wojskowy w NATO". I dalej: kraje NATO mają bogate doświadczenie w tworzeniu wielonarodowych kontyngentów. Tak, mają… Na przykład holenderski batalion ochraniający strefę Srebrenicy (młodych Czytelników jak zwykle po szczegóły odsyłam do Internetu)!

Na czym polega rola wojsk amerykańskich w zapewnieniu Polsce bezpieczeństwa? Przede wszystkim na odstraszaniu. My nie chcemy wojny! Za amerykańskim kontyngentem wojskowym na naszym terytorium stoi potęga militarna i gospodarcza Stanów Zjednoczonych. A za wojakami z Europy Zachodniej, z całym szacunkiem, potencjał militarny, przemysł zbrojeniowy, zapał do wojaczki Niemców, Fracuzów, Holendrów itd. itd...Może trzeba by w tej wyliczance pominąć Finów i, z pewnym dystansem, pozostałych Skandynawów. I jeszcze Brytyjczyków….

Gdyby jednak doszło do agresji na Polskę lub inny kraj Sojuszu Północnoatlantyckiego, to otwarte pozostaje pytanie jak zareagują nasi sojusznicy, z najważniejszym na czele? Możliwości są generalnie dwie. Staną do walki i błyskawicznie przerzucą do Europy siły niezbęne do sprostania wyzwaniu, czy równie sprawnie ewakuują „polski" kontyngent za naszą zachodnia granicę?

Jerzy Ogonowski

F E L I E T O N Y

Ogonowski | Kopeć

Chocholi taniec z gwiazdami

Zakończyły się matury, czas na podsumowania. Mówią wszyscy, że „podstawa", czyli polski, matematyka, angielski, jak zwykle była łatwa, za to rozszerzenia trudniejsze niż w latach wcześniejszych, szczególnie rozszerzenie z biologii, które zaskoczyło wszystkich stopniem skomplikowania zadań, których nie dało się zrozumieć ani zdążyć rozwiązać. To ponoć sposób władz na wstępną selekcję w roczniku większym od poprzednich o jakieś 70-100 tysięcy maturzystów. Będą miały problem uczelnie wyższe z tą nadwyżką. Ale spokojnie, może uda się osiągnąć odpowiednie wyniki już na egzaminie maturalnym i problem sam się rozwiąże. Tak, wynikami matur można sterować, nie zależą one wyłącznie od umiejętności zdających. W równym stopniu zależą od „umiejętności" sprawdzających. Ci ostatni będą się dwoić i troić, aby na podstawie znaleźć dodatkowe punkty (zawsze są jakieś dodatkowe punkty – dawniej były „za pochodzenie") i matura będzie zdana, władze będą zadowolone. Na rozszerzeniu może być odwrotnie, egzaminatorzy będą się czepiać przeróżnych szczegółów, szukać „kluczowych słów", bez których odpowiedź nie będzie prawidłowa. Żeby w Polsce zdać maturę, trzeba zdobyć po minimum 30% punktów wyłącznie z przedmiotów z podstawy i „przystąpić do co najmniej jednego egzaminu z przedmiotu dodatkowego na poziomie rozszerzonym", z którego nie trzeba zdobyć określonego minimum, można z niego uzyskać nawet 0% i matura będzie zdana. To taka specjalność „wspaniałego i dumnego narodu" znad Wisły, który edukację traktuje absolutnie priorytetowo.

Pewnym kuriozum, które ułatwia sterowanie wynikami egzaminu są już same kryteria oceniania, szczególnie z języka polskiego. Na podstawie są tak pomyślane, aby zdała jak największa ilość osób. Decydujące są tu punkty za tzw. kompetencje literackie i kulturowe (jak to patetycznie brzmi), czyli mówiąc normalnie – za treść. To tymi punktami można przede wszystkim manipulować (błędy językowe, ortograficzne i interpunkcyjne da się wyliczyć dosyć precyzyjnie). Punkty za te kluczowe „kompetencje literackie i kulturowe" są przyznawane dwustopniowo i można ich zdobyć aż 16 na 35 możliwych za wypracowanie. Na pierwszym poziomie przyznaje się je za „funkcjonalne" wprowadzenie do pracy informacji z przywoływanego utworu literackiego, a dopiero na drugim poziomie za „jakość argumentacji". Niby logiczne, ale tu jest pies pogrzebany, bo za „funkcjonalność" można zdobyć aż 13 punktów, a za „jakość" tylko dodatkowe 3. To przeciwko tym „priorytetowym" rozwiązaniom buntuje się najwięcej egzaminatorów. Część nawet trzaska drzwiami i na zawsze nie chce mieć nic wspólnego z tą, jak to nazywają, prostytucją intelektualną.

Otóż osławiona „funkcjonalność" oznacza tu przywołanie informacji z utworu w sposób powiązany z problemem z tematu, co dla wielu młodych ludzi wyedukowanych w państwie polskim traktującym edukację priorytetowo stanowi problem przed egzaminem, na egzaminie i po nim. Teraz zgadnijcie, Państwo, ile takich informacji potrzeba, aby można było utwór uznać za wykorzystany funkcjonalnie? Niektórzy z państwa pomyślą od razu ambitnie, że może 10, inni, mniej ambitni, że co najmniej 5, a ja Państwu powiem, że według Centralnej Komisji Egzaminacyjnej potrzebna jest jedna taka informacja i w poszukiwanie takiej zaangażowane są wszystkie zespoły sprawdzające. I w końcu ją znajdują i tylko dlatego tak wysoka jest co roku zdawalność języka polskiego na poziomie podstawowym na egzaminie maturalnym (od 93 do 97%). Mogłoby to świadczyć, że kompetencje w dziedzinie pisania i argumentowania polskiej młodzieży są bardzo wysokie, ale tak nie jest. Co gorsza, nie można ich podnieść, ponieważ dawniej państwo Kaczyńskiego, a obecnie państwo Tuska priorytetowo robi wszystko, aby to uniemożliwić. Do klas ładuje się po 36 osób, aby nauczyciel nie był w stanie sprawdzić każdemu w ciągu roku po kilka prac. Nauczycielom przyznaje się głodowe pensje, aby musieli dorabiać po godzinach i nie mieć czasu na to, aby te prace sprawdzić, dlatego na końcu ustanawia się takie kryteria oceny, żeby to tak dobrze wyglądało. Ale to nie wygląda dobrze, na szczęście społeczeństwo zaangażowane w chocholi taniec z gwiazdami nie dostrzega tego, dlatego wybiera sobie na okrągło takich Kaczyńskich albo Tusków, a wybrańcy mogą sobie potem robić z nim, co tylko im się żywnie podoba i wmawiać mu, że to wszystko dla jego dobra. To jest możliwe tylko w narodzie tak dumnym jak nasz

Wiesław Kopeć

** Informujemy, że redakcja nie musi się utożsamiać z poglądami zawartymi w felietonach. W tym gatunku dziennikarskim ich autorzy wyrażają własne zdanie.*

Przychodnia prawna

Podział majątku wspólnego przy nieważności umów kredytowych

Ustanie wspólności majątkowej małżeńskiej wymusza rozliczenie wspólnych składników, wśród których nieruchomość obciążona kredytem frankowym stanowi element najbardziej kosztowny. Sądowy podział majątku w obliczu wadliwości umów wymaga precyzyjnego określenia relacji między spłatą długu a wierzytelnością o zwrot nienależnych świadczeń.

Problem kredytów powiązanych z kursem waluty obcej wpływa bezpośrednio na sytuację ekonomiczną byłych małżonków w postępowaniu o podział majątku wspólnego. Sąd działowy z urzędu ustala skład oraz wartość majątku. Podział nie obejmuje zobowiązań (pasywów) wobec podmiotów trzecich, co oznacza, że strony pozostają dłużnikami solidarnymi banku. Niemniej potencjalna wadliwość umowy modyfikuje strukturę składników majątkowych, ponieważ generuje wierzytelność o zwrot nienależnie pobranych środków.

Własność nieruchomości stanowi zwykle najistotniejszy składnik majątku. Gdy podział następuje przed formalnym ustaleniem nieważności umowy, sąd działowy może, na wniosek uczestnika, przyznać wierzytelność wobec banku jednemu z nich w całości, co wymaga wyceny i zasądzenia spłaty, bądź przyznać ją obojgu w częściach ułamkowych odpowiednio do udziałów, co eliminuje potrzebę natychmiastowego szacowania. Przy późniejszym uwzględnieniu powództwa dotyczącego nieważności umowy kredytowej, kwoty zasądzone od banku uwzględniają podział dokonany w orzeczeniu oraz rzeczywisty nakład poniesiony po ustaniu wspólności.

Równolegle, w toku postępowania działowego sąd orzeka o wzajemnych roszczeniach małżonków. Jeżeli jeden z małżonków po ustaniu wspólności samodzielnie spłacał raty, przysługuje mu roszczenie regresowe o zwrot odpowiedniej części należności. Żądanie to musi zostać zgłoszone w sposób wyraźny w postępowaniu działowym, gdyż sąd nie uwzględnia regresu z urzędu.

Gdy sprawa działowa toczy się równolegle z procesem o ustalenie nieważności umowy przed sądem cywilnym, powstaje zagadnienie prejudycjalności. Wyrok w sporze z bankiem determinuje wartość majątku wspólnego obejmującego wierzytelności o zwrot świadczeń nienależnych. Sąd prowadzący podział dysponuje dwiema ścieżkami proceduralnymi. Pierwszą jest zawieszenie postępowania na podstawie art. 177 § 1 pkt 1 k.p.c. do czasu zakończenia procesu z bankiem. Pozwala to uniknąć rozbieżnych orzeczeń i precyzyjnie ustalić stan masy majątkowej.

Druga możliwość to samodzielne, przesłankowe ustalenie przez sąd działowy, czy umowa zawiera klauzule abuzywne skutkujące jej nieważnością. Praktyka pokazuje, że sądy wolą zawieszać postępowanie, gdy sprawa przeciwko bankowi jest już w toku. Badanie umowy w procesie działowym wydłuża sprawę i wymaga opinii biegłego. Jeśli sąd nie zawiesi sprawy, opisuje wierzytelność w sentencji i dokonuje jej podziału, ryzykując odmienne rozstrzygnięcie sądu procesowego. Zawieszenie gwarantuje więc pełne bezpieczeństwo prawne uczestników.

Prawomocny wyrok ustalający nieważność umowy frankowej diametralnie zmienia pozycję stron w sprawie działowej. Skutek ex tunc oznacza, że umowa uznawana jest za nieważną od początku, co eliminuje zobowiązanie kredytowe. Ponieważ zazwyczaj banki szybko regulują płatności wynikające z prawomocnych orzeczeń sądowych, więc uzyskana kwota będzie stanowiła część majątku podlegającego podziałowi.

Stopień zaawansowania sporu z bankiem dyktuje optymalną strategię w procesie o podział majątku. Istnienie wadliwej umowy kredytowej obliguje sądy do rezygnacji z tradycyjnego ujmowania długu hipotecznego jako czynnika pomniejszającego wartość aktywów stron. Wprowadzenie wierzytelności frankowej do masy podziału, czy to w drodze zawieszenia postępowania, czy po uzyskaniu prawomocnego wyroku, chroni interesy finansowe obojga byłych partnerów. Taki mechanizm zapobiega sytuacji, w której jeden z małżonków przejmuje nieruchomość z rzekomym obciążeniem, a następnie sam uzyskuje pełną korzyść finansową z unieważnienia umowy.

r.pr. Karol Olkuski
pl. Stary Rynek 2 lok. 1B, Płock
www.olkuski.legal

eprasa.pl fd49220442