Jan Dalgiewicz: - Dziękuję!

s.12-13

- Czy te słowa wywołają komentarze? Zapewne tak. Jednak mimo wszystko uznałem za stosowne, aby rozliczając się z przeszłością podzielić się publicznie powyższymi przemyśleniami i tą niejako końcową konkluzją. Bo z drugiej strony - jeśli nie teraz, to kiedy?! Mam nadzieję, że nawet moi oponenci przyjmą ze zrozumieniem moje wyznanie...

RADIO-TAXI OŁAWA
196-33
lub 71-303-96-33
24 h - DOJAZD BEZPŁATNY

OLAVIA TAXI
506 444 777

MAX TAXI
695 603 603

EC24 TAXI OŁAWA
PRZEWÓZ OD 1 DO 8 OSÓB
tel. 666 666 146
REKLAMA

NIE DZIELIMY

pow!atowa

GAZETA POWIATOWA-WIADOMOŚCI OŁAWSKIE WWW.TUOLAWA.PL INDEX 324280 ISSN 1509-0809 12 STYCZNIA 2023, NR 2 (1548), CENA 4,20 ZŁ 5% VAT

Opozycja przypomina, że budowy drugiego mostu w Oławie na Odrze wciąż nie ma na żadnej liście Ministerstwa Infrastruktury, a obietnica wybudowania go była elementem układanki, by powstała rządząca miastem koalicja BBS-PiS.

Władza uspokaja, że prace nad powstaniem drugiego mostu w Oławie wciąż trwają. I wyjaśnia, dlaczego ta budowa nie może być na liście...

Czy będzie ten drugi most na Odrze?

s.7

15-35 tysięcy zł rocznie brutto

Tyle można zarobić w radach nadzorczych oławskich spółek komunalnych. A są trzy. Co robią? Kto w nich zasiada? Kto powołuje członków?

s.4

eprasa.pl fd9247bf15

OŁAWA
Inwestycje

Wybrali WYKONAWCĘ ronda

Do przetargu na budowę ronda na skrzyżowaniu ul. Lipowej z Kutrowskiego zgłosiło się 6 przedsiębiorstw. 5 stycznia wybrano najkorzystniejszą ofertę. Rondo w Oławie wybuduje firma z Wrocławia

Agnieszka Herba

To miejsce zupełnie się zmieni. Tego budynku nie będzie

Powiatowy Zarząd Drogowy w Oławie poinformował, że najkorzystniejsza była oferta nr 6, złożona przez BERGER BAU POLSKA Sp. z o.o. I ją wybrano. Cena brutto: 12.190.112,54 zł.

To kolejny krok w realizacji tej długo wyczekiwanej inwestycji, którą powiat realizuje z miastem Oława i GDDKiA. Dwa tygodnie temu w rozmowie z naszą gazetą starosta Zdzisław Brezdeń zapowiedział, że budowa ruszy wiosną, a być może trochę wcześniej. Realizację zadania zaplanowano na dwa lata. - To dobra informacja dzisiaj, bo wszyscy się cieszymy, że będzie rondo ale... ostrzegam - mówił starosta. - Za chwilę będzie wielkie larum w Oławie, że nie można przez to miasto przejechać.

Starosta dodał, że masakra komunikacyjna będzie na początku prac i kierowcy muszą przez to przejść. - Jeżeli komuś to się nie podoba, to niech pojedzie do Wrocławia - wyjaśnił. - Od razu ta złość zejdzie. Tam jest permanentnie od 20 lat remont za remontem. Liczymy u nas na to, że jak się pomęczymy przez dwa lata, to temat się zamknie. A znając umiejętności naszych mieszkańców i wiedzę topograficzną, jak omijać pewne miejsca, szybko znajdą się różnego rodzaju bajpasy i będzie można ten trudny rejon objechać. Zresztą prace będą prowadzone tak, żeby przynajmniej częściowo ruch w jednym kierunku zachować.

- Czy już jest opracowany plan objazdów?

- Jeszcze nie chcę na ten temat mówić. Gdy ktoś popatrzy na mapę, to będzie wiedział, jak trzeba jeździć. Na pewno nie będzie całkowitego zamknięcia odcinka. W Jelczu-Laskowicach zrobiliśmy już dwa ronda i sprawnie to poszło. Teraz wszyscy się cieszą z tego udogodnienia.

- Co nam da kolejne rondo w Oławie?

- Myślę, że przede wszystkim w godzinach szczytu ułatwi włączanie się do krajówki. Wiemy, jaki jest problem z wyjazdem od strony ul. Strzelnej i Lipowej. Boki zawsze stały. To pozwoli ten temat poprawić.

Przypominamy, że postępowanie przetargowe prowadzone było przez Powiatowy Zarząd Drogowy w Oławie na rzecz i w imieniu powiatu oławskiego oraz Generalnej Dyrekcji Dróg Krajowych i Autostrad oddział we Wrocławiu. Przedmiotem zamówienia jest przebudowa istniejącego skrzyżowania ulicy Kutrowskiego (droga krajowa nr 94) oraz ulicy Lipowej (droga powiatowa nr 1570D) w Oławie na małe rondo, której efektem będzie poprawa stanu nawierzchni, poprawa płynności ruchu i komfortu użytkowników drogi oraz elementów uspokojenia ruchu, co przyczyni się do poprawy bezpieczeństwa. Poniżej opis przedmiotu zamówienia i kilka informacji o inwestycji:

Rondo będzie czterowlotowe o średnicy zewnętrznej 40 metrów oraz szerokości jezdni na rondzie 5,50 m z pierścieniem 2,25 m. Przebudowane zostaną droga krajową oraz powiatowa. Zmieniona będzie geometria jezdni - dopasowana do wlotów ronda. W miejscu dwóch istniejących jednokierunkowych jedni zlokalizowanych od strony południowej skrzyżowania zaprojektowano jedną jezdnię dwukierunkową o szerokości 7 m z dwoma pasami ruchu po 3,5 m. Ulicę ks. F. Kutrowskiego (drogę krajową) zaprojektowano jako ulicę klasy GP w terenie zabudowanym, jednojezdniową, o szerokości jezdni 10,5 m, z dwoma pasami ruchu po 3,5 m rozdzielonymi powierzchnią wyłączoną z ruchu o szerokości 3,5 m.

Do obsługi ruchu pieszego i rowerowego zaprojektowano chodniki oraz drogi rowerowe. Mając na uwadze bezpieczeństwo oddzielono je od krawędzi jezdni za pomocą projektowanej opaski oddzielającej, zieleńców oraz barierek. Do obsługi przyległych posesji i działek przewidziano przebudowę istniejących zjazdów indywidualnych, zachowując ich lokalizację.

W ramach inwestycji nie planuje się wprowadzania zmian do istniejącego sposobu zagospodarowania terenów przyległych. Nie likwiduje się żadnego z istniejących zjazdów, a także zachowano dojścia do posesji. Planuje się wykonanie nawierzchni bitumicznych, uzupełnionych nawierzchnią kamienną z tzw. „kocich łbów" oraz nawierzchnią z kostki kamiennej regularnej, ciętej i łamanej. Nawierzchnie chodników oraz dróg rowerowych, planuje się wykonać z kostki betonowej typu „staromiejskiego" oraz kostki kamiennej. Kolorystyka kostki - szara (zgodnie z uzgodnieniem konserwatorskim). Do odprowadzenia wód opadowych i roztopowych z obszaru inwestycji projektuje się przebudowę istniejącej sieci kanalizacji deszczowej oraz budowę nowego odcinka kanalizacji, składającego się ze studni rewizyjnych, wpustów ulicznych wraz z przykanalikami oraz kanałów deszczowych. Zaprojektowano również przebudowę kolidujących sieci - wodociągowej, gazowej, elektroenergetycznej (w tym oświetlenia drogowego - na przejściach dla pieszych dedykowanego) oraz teletechnicznej, w tym budowę kanału technologicznego. Planuje się wykonanie zieleńców, obsianych mieszanką traw. Konieczna jest wycinka części drzew i krzewów kolidujących z planowaną inwestycją. W ramach inwestycji zaprojektowano wykonanie nasadzeń kompensacyjnych - zieleni ozdobnej. Istniejący historyczny pomnik, zlokalizowany na dz. nr 2 AM-34, zostanie przeniesiony w nową lokalizację, zgodnie z uzgodnieniem z organem konserwatorskim. Projekt przeniesienia pomnika stanowi odrębną dokumentację. W ramach inwestycji zostanie wykonana również rozbiórka istniejącego budynku przy ul. ks. Franciszka Kutrowskiego 8.

(AH)

Zgodnie z dokumentacją projektową zakres robót obejmuje:

- przebudowę skrzyżowania;
- wykonanie ciągów pieszych oraz przejść dla pieszych;
- wykonanie dróg rowerowych;
- przebudowę istniejących zjazdów;
- przebudowę i budowę kanalizacji deszczowej;
- przebudowę kolidujących sieci - sieci wodociągowej, gazowej, elektroenergetycznej oraz teletechnicznej;
- wykonanie oświetlenia drogowego w tym dedykowanego na przejściach dla pieszych;
- wykonanie kanału technologicznego;
- przeniesienie istniejącego „pomnika" - relokacja kolumny z piaskowca z kapitelem korynckim z terenu działki nr 2/1 AM 34 na przeciwległą stronę ulicy Kutrowskiego - teren skweru - działka nr 12 AM 47;
- rozbiórkę istniejącego budynku przy ul. ks. Franciszka Kutrowskiego 8;
- wykonanie oznakowania poziomego i pionowego;
- wykonanie urządzeń bezpieczeństwa ruchu drogowego;
- wykonanie zieleńców i nasadzeń kompensacyjnych - zieleni ozdobnej;
- przebudowę lub zabezpieczenie wszystkich kolizji z urządzeniami obcymi.

POWIAT
Policja

Bez ryb, ALE za to... na podwójnym gazie

W niedzielę 8 stycznia, kilka minut po godzinie 19:00 policjanci oławskiej prewencji zatrzymali w Ścinawie na gorącym uczynku 38-letniego mieszkańca naszego powiatu, który w stanie nietrzeźwości kierował samochodem osobowym

Badanie wykazało blisko dwa promile alkoholu w organizmie. Jak podał mundurowym kierujący, wracał z nieudanego połowu ryb. Podczas kontroli okazało się również, że kierujący miał już zatrzymane prawo jazdy. Na tym przykładzie warto po raz kolejny wrócić do przepisów, aby uniknąć podczas kontroli drogowej rozczarowania.

Pamiętajmy, że za kierowanie w stanie nietrzeźwości grożą wysokie kary. Poza dotkliwą karą finansową sąd na podstawie Kodeksu karnego może orzec długotrwały zakaz kierowania pojazdami, a nawet zastosować karę pozbawienia wolności do lat 2.

(CK)

Badanie wykazało blisko dwa promile alkoholu w organizmie

Kancelarie Radców Prawnych

radca prawny **Marta Malec**
tel. 530 966 775, m.malec@radcy.olawa.pl

radca prawny **Iga Niemirowska**
tel. 600 624 844, i.niemirowska@radcy.olawa.pl

55-200 Oława, ul. B. Chrobrego 19/1

OGŁOSZENIE PŁATNE

Maria Domaradzka, dyrektor Centrum Kształcenia Zawodowego i Ustawicznego w Oławie

składa serdeczne podziękowania Firmie Electrolux w Oławie przy ul. Ofiar Katynia, za darowiznę na rzecz szkoły.

Koszt przekazanych sprzętów do pracowni gastronomicznej to ponad 35 000,00 złotych.

Okazana przez Państwa pomoc jest dowodem na to, że są ludzie wielkiego serca, dla których dobro młodzieży jest wartością nadrzędną.

OGŁOSZENIE PŁATNE

eprasa.pl fd9247bf15

Był PRZEMOCZONY i bez butów. O włos od tragedii

OŁAWA

Na ratunek

Z krzaków dobiegały dziwne odgłosy. Ktoś powiadomił policję, to uratowało życie starszemu człowiekowi

3 stycznia około godz. 23:20 dyżurny oławskiej jednostki otrzymał zgłoszenie, że w krzakach przy ul. Kilińskiego słychać dziwne odgłosy. Pojechali tam policjanci patrolówki, zobaczyli klęczącego starszego mężczyznę. - Był przemoczony i ubrany tylko w sweter i spodnie, a temperatura powietrza wynosiła poniżej zera - mówi Wioletta Polerowicz z KPP w Oławie. - Nie miał też butów, nie mógł ustać na nogach, był wyziębiony i nie potrafił wskazać adresu zamieszkania oraz podać swoich danych.

Policjanci wezwali pogotowie, ratownicy udzielił seniorowi pomocy.

Podczas dalszych ustaleń okazało się, że mężczyzna jest mieszkańcem Oławy i choruje na demencję. W godzinach popołudniowych wyszedł z domu bez opieki, nie powiedział o tym domownikom. Rodzina szukała go na własną rękę, jednak nikt nie widział mężczyzny chodzącego po ulicach w samych skarpetkach.

Na szczęście 89-latek po zaopatrzeniu medycznym wrócił do domu w stanie niezagrażającym życiu.

Podobnych zgłoszeń policja w ostatnich miesiącach otrzymała już kilka i apeluje, nie bądźmy obojętni na drugą osobę! Zgłoszenie niepokojącej sytuacji na numer alarmowy 112 może uratować komuś życie. - Warto pamiętać, że zarówno najbliżsi jak i mieszkańcy mogą mieć wpływ na bezpieczeństwo osób w podeszłym wieku - dodaje Polerowicz. Aby zapobiegać zaginięciom przede wszystkim kontrolujmy, co dzieje się z naszymi seniorami - wystarczy telefon, by wiedzieć, czy są w domu. Warto poprosić sąsiadkę, aby zwróciła uwagę na naszego bliskiego i w sytuacjach niepokojących zadzwoniła do nas. Nakłaniajmy również bliskich do noszenia dowodu osobistego, nawet jeśli dopisuje im zdrowie. Nigdy nie wiemy, kiedy zdarzy się wypadek, wylew, zawał lub inna sytuacja, która zakończy się w szpitalu. Trudno znaleźć rodzinę kogoś, kto trafia do szpitala jako osoba o nieustalonej tożsamości. Możemy również na wewnętrznej stronie ubrania wszyć metki z imieniem, nazwiskiem i adresem oraz numerem telefonu, pod który należy dzwonić, jeśli osoba nie będzie wiedziała, jak trafić do domu. Metki można zastąpić bransoletką z nadajnikiem gps, umożliwiającym lokalizację.

Sytuacja z początku stycznia, mogła zakończyć się tragicznie, gdyby nie reakcja przechodnia...

(AH)

Ku PRZESTRODZE

Policjanci z Wrocławia zatrzymali mężczyznę podejrzewanego o kradzieże. Działał metodą na „klamkę". 27-latek sprawdzał, które drzwi są otwarte, zabierał z mieszkań cenne przedmioty. Ten człowiek kradł na terenie wrocławskich Popowic, ale w Oławie też zdarzały się podobne przypadki. Złodzieje zabierali wiszące w przedpokoju torebki, wyciągali portfele z kurtek, brali wszystko, co było na wyciągnięcie ręki. Po prostu pamiętajcie, aby zawsze zamykać drzwi... Nawet, gdy jesteście w domu!

(AH)

6 zatrzymanych w DWA dni

POWIAT

To efekt wspólnej akcji policjantów z Oławy i Jelcza-Laskowic

5 i 7 stycznia przeprowadzili działania pod nazwą „Poszukiwany". Zanim jednak zrealizowali ostatni etap, analizowali śledztwa i dochodzenia, robili tzw. rozpoznanie i gromadzili informacje o ukrywających się podejrzanych. Na koniec sprawdzili kilkanaście adresów, efektem było zatrzymanie 5 poszukiwanych przez prokuraturę i sąd. Mężczyźni mieli na swoim koncie różnego rodzaju przestępstwa, a ukrywając się przed organami ścigania liczyli na dalsze uniknięcie odpowiedzialności. Zgodnie z poleceniem sądu zostali doprowadzeni do aresztu we Wrocławiu.

Szósty z zatrzymanych został doprowadzony do oławskiej prokuratury na czynności dotyczące podejrzenia popełnienia przestępstwa z art. 190A kodeksu karnego - czyli uporczywe nękanie i wykorzystanie wizerunku.

(AH)

OŁAWA

Potrącenie

Do niebezpiecznego zdarzenia doszło na początku stycznia na ul. 1 Maja

45-latek wjechał rowerem na przejście dla pieszych. Skończyło się źle. Ze wstępnych ustaleń policjantów wynika, że 20-letni kierujący volkswagenem jechał od ronda w kierunku ul. Opolskiej, wtedy na pasach pojawił się rowerzysta. Mężczyzna trafił do szpitala z obrażeniami niezagrażającym życiu. Obaj uczestnicy zdarzenia byli trzeźwi.

Przejeżdżał ROWEREM przez pasy

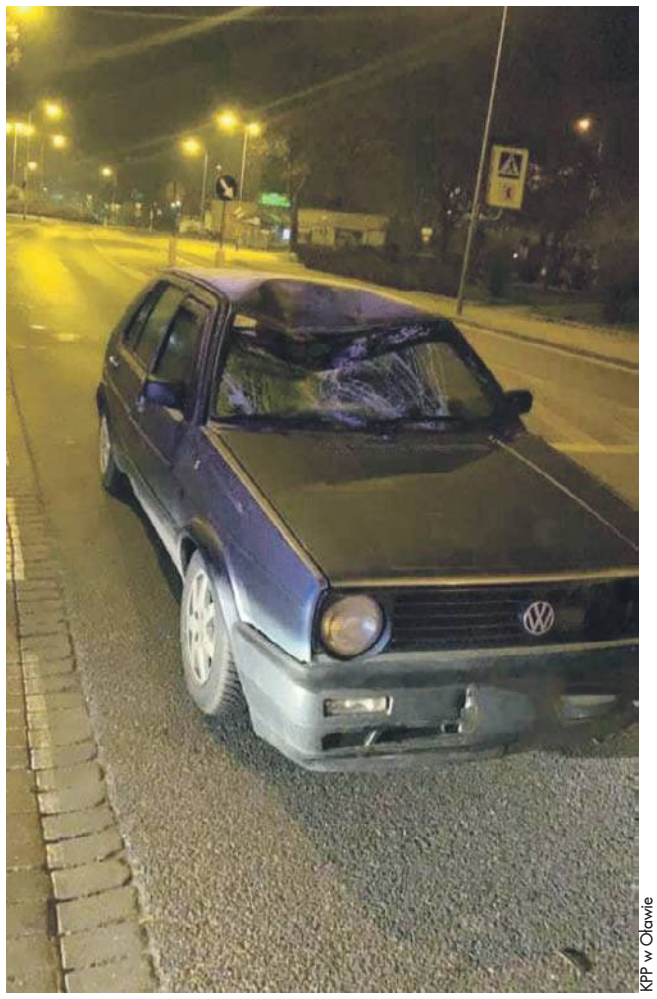

KPP w Oławie

Rowerzysta uderzył w przednią szybę i dach auta

Policja przypomina najważniejsze przepisy ruchu drogowego dotyczące rowerzystów!

* Rowerzysta jest zobowiązany zejść z roweru i przeprowadzić go przez przejście dla pieszych. Przejeżdżanie rowerem po „zebrze" jest wykroczeniem, za które grozi mandat.

* W sytuacji kiedy obok przejścia dla pieszych jest wydzielony i odpowiednio oznakowany znakami przejazd dla rowerzystów, wówczas osoba jadąca jednośladem nie musi zsiadać z roweru i może przez nie przejechać. Nie zwalnia to jednak z zachowania szczególnej ostrożności i upewnienia się, czy można bezpiecznie przejechać.

A co z jazdą po chodniku?

*Rowerzysta zobowiązany jest korzystać z drogi dla rowerów lub pasa ruchu dla rowerów, jeżeli są one wyznaczone dla kierunku, w którym się porusza. Korzystanie z chodnika dozwolone jest wyjątkowo, gdy rowerzysta:

- opiekuje się osobą w wieku do 10 lat kierującą rowerem;
- szerokość chodnika wzdłuż drogi, po której ruch pojazdów jest dozwolony z prędkością większą niż 50 km/h, wynosi co najmniej 2 m i brakuje wydzielonej drogi dla rowerów;
- warunki pogodowe zagrażają bezpieczeństwu rowerzysty na jezdni (śnieg, silny wiatr, ulewa, gołoledź, gęsta mgła).

Rowerzysta jadący chodnikiem lub drogą dla pieszych musi jednak pamiętać, aby jechać z prędkością zbliżoną do prędkości pieszego, zachować szczególną ostrożność, ustępować miejsca pieszym oraz nie utrudniać ruchu.

(AH)

POMOC OSOBOM POSZKODOWANYM W WYPADKACH
BEZPŁATNA ANALIZA SPRAWY
Kancelaria Odszkodowawcza Wojciech Pawłowski
Oława, ul. 11 Listopada 23a, tel. 731 97 97 97
www.odszkodowania.pl
REKLAMA

Zapraszają na koncert kolęd

27 stycznia w Sali Rycerskiej Urzędu Miejskiego odbędzie się koncert kolęd Społecznego Ogniska Muzycznego. Początek o godz. 17:00.

(KT)

Słoneczna Jesień Życia
Dom Seniora
575 511 211
Zwanowice 58A
49-318 Skarbimierz
slonecznajesienzycia@gmail.com
www.slonecznajesienzycia.com
REKLAMA

DACOPPA
PUNKTY KASOWE
NAJTAŃSZE PRZELEWY
NATYCHMIASTOWE
TYLKO U NAS SM ODRA, ZWiK, REMONDIS ZA DARMO!
Abonament OTVK-1 zł
TUTAJ RACHUNKI OPŁACA SIĘ NAJTANIEJ
1. ul. Chrobrego 20 f (pod wieżowcem obok PKS)
2. pl. Szymanowskiego 30 (obok marketu JAKUB)
SERDECZNIE ZAPRASZAMY!
REKLAMA

KASACJA POJAZDÓW
STAL-FOX
OFERUJEMY NAJLEPSZE CENY - GOTÓWKA
WYSTAWIAMY WSZYSTKIE ZAŚWIADCZENIA
ZAPEWNIAMY DARMOWY TRANSPORT
Oława, ul. Zielna 26, tel. 510 148 426
REKLAMA

eprasa.pl fd9247bf15

Miejski Zakład Energetyki Cieplnej

Termy Jakuba

Zakład Wodociągów i Kanalizacji

OŁAWA
Samorząd

Ile ZARABIA SIĘ w radach nadzorczych spółek komunalnych

15-35 tys. zł brutto rocznie - tyle można zarobić w radach nadzorczych oławskich spółek komunalnych. Co robią? Kto w nich zasiada? Kto powołuje członków?

Miasto Oława ma 3 spółki, których jest jedynym udziałowcem, to: Zakład Wodociągów i Kanalizacji, Miejski Zakład Energetyki Cieplnej oraz basen miejski „Termy Jakuba".

Ponadto ma udziały w TBS Kamienna Góra, Wałbrzyskiej Specjalnej Strefie Ekonomicznej „Invest Park", Zakładzie Gospodarowania Odpadami Gać, MDR Oława (tzw. Mieszkania Plus), Ekologicznym Związku Gospodarowania Odpadami „EKOGOK", Związku Międzygminnym Ślęza - Oława oraz Oławskich Przewozach Gminno-Powiatowych.

Najwyższym organem w spółkach komunalnych jest zgromadzenie wspólników. Do ubiegłego roku w Oławie było to miasto, reprezentowane jednoosobowo przez burmistrza. Ta zależność się nie zmieniła w ZWIK, ale zmieniła w dwóch pozostałych spółkach, o czym piszemy niżej.

Generalnie zgromadzenie wspólników (czyli w przypadku Oławy to sam burmistrz) podejmuje trzy najważniejsze decyzje związane z oceną działalności spółki:

- rozpatruje i zatwierdza sprawozdania, bilansu oraz rachunku zysków i strat;
- podejmuje uchwały o podziale zysku oraz ustaleniu sposobu pokrywania strat bilansowych
- udziela absolutorium członkom organów spółki, czyli zarządowi oraz radzie nadzorczej z wykonania przez nich obowiązków.

Wysokość wynagrodzenia członków rady ustalana jest na podstawie uchwały podejmowanej przez zgromadzenie wspólników, czyli burmistrza, oczywiście w ramach norm prawnych.

» Rada Nadzorcza ZWiK

Grzegorz Andros - przewodniczący (to jeden z byłych dyrektorów ZTS ERG w Oławie, także były pracownik wydziału inwestycji Urzędu Miejskiego w Oławie - obecnie wykonuje prace na zlecenie),

Krzysztof Kłapko - zastępca (to m.in. były przewodniczący i wiceprzewodniczący Rady Miejskiej w Oławie, startował do RM z list SLD--UP oraz BBS, były sekretarz gminy Wiązów)

Mariusz Wawro - sekretarz (m.in. kierownik pionu inwestycji w DSDiK we Wrocławiu).

Zgodnie z uchwałą z czerwca 2022 roku przewodniczący Rady Nadzorczej ZWIK otrzymuje co miesiąc 3 tys. zł brutto, czyli rocznie 36 tys. zł brutto. Miesięczne wynagrodzenie pozostałych członków rady to 2,5 tys. zł, czyli rocznie 30 tys. zł. Te kwoty otrzymują pod warunkiem, że uczestniczą we wszystkich posiedzeniach rady. W przypadku nieobecności wynagrodzenie jest pomniejszone proporcjonalnie do liczby zwołanych posiedzeń w miesiącu.

Od ubiegłego roku nieco inaczej wygląda sytuacja w dwóch pozostałych spółkach miejskich, czyli w „Termach Jakuba" i MZEC. Po tym, jak w styczniu ubiegłego roku miasto utworzyło „Podatkową Grupę Kapitałową ZWIK Oława", która łączy trzy podmioty komunalne, zgromadzenie wspólników w tych spółkach tworzą: miasto, reprezentowane przez burmistrza Tomasza Frichmanna, oraz prezes ZWIK-u Krzysztof Pękala.

» Rada Nadzorcza MZEC

Lilla Rzadkowska - przewodnicząca (obecna sekretarz miasta, była kandydatka na radną z BBS),

Krystyna Cecko - zastępca przewodniczącej (to m.in. była wieloletnia pracownica UM w Oławie, była radna powiatowa z BBS, była członkini zarządu powiatu),

Mirosław Kulesza - sekretarz (to m.in. działacz PiS, powiatowy radny tej partii, dawniej radny gminy Oława oraz wicewójt, były dyrektor oddziału dolnośląskiego ARiMR oraz były dyrektor oddziału wrocławskiego KOWR).

Skład tej rady nadzorczej nie zmienił się od wielu lat, a wszystkich jej członków powołał poprzedni burmistrz Oławy. Obecny zdecydował natomiast o aktualnym wynagrodzeniu i nie zmieniło się ono od 2017 roku. Zgodnie z uchwałą zgromadzenia wspólników z maja 2017 przewodnicząca otrzymuje co miesiąc - 2 tys. zł brutto (rocznie 24 tys. zł brutto). Pozostali - 1650 zł brutto, co za rok daje kwotę 19 800 zł brutto. Wypłaty nie są potrącane za nieobecność na posiedzeniach Rady Nadzorczej. Te, zgodnie z ustaleniami w MZEC, odbywają się co najmniej raz na kwartał, ale jeżeli jest taka potrzeba - częściej. W minionym roku członkowie rady spotykali się sześć razy.

Nadzór nad spółkami miejskimi sprawowany jest przez członków rad nadzorczych oraz nadzór właścicielski. Bezpośrednią kontrolę nad spółkami ze 100% udziałem oławskiego samorządu sprawuje organ wykonawczy reprezentowany przez burmistrza.

W spółce z ograniczoną odpowiedzialnością ustanowienie rady nadzorczej jest obowiązkowe, gdy kapitał zakładowy wynosi przynajmniej 500.000 złotych lub gdy liczba wspólników wynosi przynajmniej 25. Warto wspomnieć, że członkiem rady nadzorczej może być tylko osoba, która spełnia określone wymogi, m.in. musi mieć odpowiednią wiedzę potwierdzoną zdaniem egzaminu na członka rad nadzorczych. Zgodnie z prawem członkowie rad nadzorczych ponoszą odpowiedzialność wobec spółki za ewentualne „szkody wyrządzoną działaniem lub zaniechaniem sprzecznym z prawem lub postanowieniami umowy spółki, chyba że nie ponoszą winy".

Członkowie rad nadzorczych spółek ze 100% udziałem jednostek samorządu terytorialnego nie są wybierani w drodze konkursu. Metoda ich wybierania nie jest jawna, a powołanie do rad nadzorczych osób reprezentujących miasto należy do wyłącznej kompetencji organu wykonawczego, czyli w przypadku Oławy do burmistrza. W związku z tym, jak nietrudno zauważyć, wśród członków naszych rad nadzorczych bywają często osoby powiązane z samorządem lub grupą aktualnie rządzącą w mieście, bo burmistrz chce mieć do nich zaufanie.

Gdy w 2012 roku powoływano radę nadzorczą w Termach Jakuba, ówczesny burmistrz Franciszek Październik nie ukrywał, że wybiera wśród ludzi, których zna i im ufa. O tych szerzej znanych lub pełniących funkcje publiczne piszemy więcej.

» Rada Nadzorcza „Term Jakuba"

Justyna Grabowska-Konieczna - przewodnicząca (to prawniczka z Oławy),

Zbigniew Pryjda - zastępca przewodniczącego (to m.in. były wicewójt gminy Oława, obecnie dziennikarz Oławskiej Telewizji Kablowej),

Dariusz Popłonyk - sekretarz (były szef rejonu energetycznego Strzelin, obecnie pracownik Tauron Dystrybucja Wrocław).

Wynagrodzenia członków tej Rady ustalono w maju 2019 roku, a kształtują się następująco: przewodniczący - 1 710 zł brutto, co rocznie daje kwotę 20 520 zł brutto, zastępca przewodniczącego, a także sekretarz - 1 255 zł brutto, czyli 15 060 zł brutto rocznie.

(WK)

Po co Oławie Podatkowa Grupa Kapitałowa?

Uchwałę w sprawie podjęcia działań, by utworzyć Podatkową Grupę Kapitałową oławscy radni podjęli pod koniec lipca 2021 roku. Tak to uzasadniali: „Utworzenie podatkowej grupy kapitałowej ma na celu konsolidację wyników podatkowych oraz poprawę efektywności funkcjonowania, w tym w zakresie kosztów administracyjnych Spółek. Spółkami tworzącymi PGK będą: Zakład Wodociągów i Kanalizacji sp. z o.o., posiadająca po podwyższeniu kapitał zakładowy w wysokości 70.896.000,00 zł., będąca spółką dominującą PGK w rozumieniu ustawy CIT (przed podwyższeniem 48.621.000,00 zł.), Miejski Zakład Energetyki Cieplnej - Oława sp. z o.o. posiadająca kapitał zakładowy w wysokości 15.300.000,00 zł, będąca spółką zależną PGK w rozumieniu ustawy CIT oraz 3, Baseny Miejskie „Termy Jakuba" sp. z o.o. posiadająca kapitał zakładowy w wysokości 7.200.000,00 zł., będąca spółką zależną PGK w rozumieniu ustawy CIT.Utworzenie PGK niesie za sobą wiele korzyści dzięki wspólnym rozliczaniu osiągniętych przychodów i ponoszonych kosztów przez podmioty wchodzące w skład grupy. W podatkowych grupach kapitałowych dochodem ze źródła przychodów jest nadwyżka sumy dochodów wszystkich spółek tworzących grupę uzyskanych z danego źródła przychodów nad sumą ich strat poniesionych z tego źródła przychodów. Takie rozwiązanie daje możliwość natychmiastowego pokrycia strat poniesionych przez spółki należące do grupy zyskami osiągniętymi przez pozostałe spółki z PGK w tym samym roku podatkowym. Zatem zawiązanie PGK przynosi korzyści wtedy, gdy w jej skład wchodzą zarówno spółki osiągające dochody, jak i te, które ponoszą straty. Rozwiązanie takie daje możliwość optymalizacji podatkowej i osiągniecie korzyści w postaci oszczędności w płatności na podatek dochodowy. Utworzenie PGK i możliwość tego typu optymalizacji podatkowej jest bardzo korzystnym rozwiązaniem w przypadku jednostek, które są powiązane kapitałowo, bowiem może to znacznie zwiększyć efektywność rozliczeń podatkowych, co w konsekwencji może doprowadzić do poprawy efektywności funkcjonowania spółek PGK na przestrzeni kolejnych lat. Utworzenie PGK nie spowoduje żadnych ograniczeń po stronie Gminy Miasto Oława w zakresie nadzoru właścicielskiego. Gmina Miasto Oława będzie w dalszym ciągu sprawować pełny nadzór na wszystkimi spółkami wchodzącymi w skład PGK, ze względu na zachowany w dalszym ciągu 100% udział w kapitale zakładowym ZWiK sp. z o.o., a tym samym nad pozostałymi spółkami zależnymi".
Podczas dyskusji nad projektem uchwały burmistrz Tomasz Frischamnn tłumaczył, że jest to rozwiązanie, które daje miastu możliwość tzw. optymalizacji podatkowej. Mówiąc obrazowo, „Termy Jakuba" to działalność ustawiona na pewną misję, działalność publiczną związaną z realizacja usług sportowo-rekreacyjnych. I ta działalność przynosi stratę. Miasto co pewien czas dokapitalizowuje spółkę, aby straty się wyrównały i można było zapewnić dalsze funkcjonowanie „Term Jakuba". Z drugiej strony miasto ma dwie inne spółki - MZEC, którego plan finansowy oscyluje na poziomie zera, czyli na poziomie bezpieczeństwa w funkcjonowaniu, i ZWIK, który ma w swojej działalności dwa elementy. Pierwszy - dostawa wody i odprowadzanie ścieków - ta działalność zamyka się w okolicach zera, ale oprócz tego ZWIK prowadzi też działalność na zasadach komercyjnych, wykonując usługi budowlane. Te usługi i ta działalność przynosi miastu korzyści w postaci dywidendy, która jest wprowadzana do budżetu miasta. Optymalizacja polega na tym, że po utworzeniu podatkowej grupy kapitałowej wszystkie trzy spółki miejskie mają wspólne rozliczenie podatku. Czyli ta, która przyniosła straty, rozlicza się z tą, która przyniosła zyski, tym samym przy odprowadzaniu podatków miasto może uzyskać około 220-250 tys. zł rocznie (burmistrz podawał wtedy kwoty na podstawie symulacji za rok 2019 - red.). Nie oznacza to, że jakieś pieniądze trafią do budżetu miasta. Miasto będzie jednak mogło przeznaczyć mniej o tę kwotę na dokapitalizowanie „Term Jakuba". Jeżeli w tamtym okresie miasto średnio dokapitalizowywało basen w granicach 800 tys. zł, to mając podatkową grupę kapitałową byłoby to o 200 tys. zł mniej.

eprasa.pl fd9247bf15

Finał coraz bliżej. PLANUJĄ morsowanie, koncerty i nie tylko

JELCZ-LASKOWICE

Charytatywnie

Co będzie się działo podczas 31. finału Wielkiej Orkiestry Świątecznej Pomocy w Jelczu-Laskowicach? Sztab pod przewodnictwem Magdaleny Rogalskiej zdradził już sporo szczegółów

W niedzielę 29 stycznia rozpocznie się bardzo aktywnie. O godz 11.00 nad stawem w Jelczu-Laskowicach odbędzie się wspólne morsowanie i saunowanie oraz kolejny etap Zimowego Maratonu Na Raty ZIMNAR. Na te wydarzenia zapraszają „Morsy z Jelcza" i Klub Biegacza „Harcownik".

Po serii zmagań fizycznych odbędzie się cykliczne już wydarzenie, organizowane po raz kolejny w ramach finału WOŚP w Jelczu-Laskowicach. W samo południe zostanie odsłonięta rzeźba Jelcz004. Tym razem miniaturowy jelcz zagości na stałe na placu Jana Pawła II.

Godzina 14:00 będzie zwiastowała rozpoczęcie części artystycznej imprezy. Jako pierwszy na WOŚP-owej scenie wystąpi Wrocław Gospel Choir. Gospel to inaczej dobra nowina, dobra wiadomość, czy też po prostu dobre wieści, a słowo chór to mówiąc krótko... grupa śpiewających ludzi. - My łączymy te dwa słowa razem, po prostu dzielimy się dobrymi wiadomościami śpiewając - mówią o sobie członkowie chóru. Będziemy mogli się zatem wsłuchać w dobrą nowinę, uczestnicząc wspólnie w tym koncercie. Szykuje się ciekawe doświadczenie!

Występów będzie jednak więcej. Kto jeszcze pojawi się na scenie w CSiR?

* Rastafajrant, to zespół w klimatach SKA/Reggae/Punk Rock z Cieszyna. Ambitne, dojrzałe teksty, rytmiczne gitary wspomagane energiczną sekcją dętą to mieszanka, która z pewnością będzie się podobać. Całość brzmi po prostu świetnie! Początek koncertu o godz. 15:00.

* Miłogranie, czyli Miłocicki, Wielopokoleniowy Zespół Wokalny to kolejna propozycja WOŚP-owego grania. Miłogranie to lokalny projekt wokalno-instrumentalny, skupiony wokół społeczności Miłocic, uczestnik wielu lokalnych inicjatyw i imprez, zawsze na „straży tradycji i kultury lokalnej". Na występ grupy sztab WOŚP zaprasza o godzinie 16.00.

* O 16.50 na scenie pojawią się tancerze od DOMI TEAM, którzy swoim pokazem zainaugurują koncert kolejnej pozycji tego wieczoru - zespołu OVERDOSE. Grupa przeniesie widzów w głęboko rockowe klimaty. Mocne gitarowe granie, żeńskie wokale, klasyczna perkusja i mnóstwo scenicznej energii to wybuchowa mieszanka. Początek tego koncertu o godz. 17:25.

* Godzina 18.30 to punkt kulminacyjny wieczoru, czyli DARIA. Daria to niezwykle utalentowana, wokalistka, autorka tekstów, producentka muzyczna, absolwentka London College of Music. Uczestniczka dziesiątej edycji „The Voice of Poland". Jej single zawojowały listy przebojów nie tylko w Polsce. Utwór „Love Blind" znalazł się wśród najpopularniejszych utworów w serwisach streamingowych w wielu krajach. Jej drugi singiel „Paranoia" podbił rozgłośnie radiowe. Daria posiada niesamowity talent, charyzmę i charakterystyczny, ujmujący głos. Obok jej utworów trudno przejść obojętnie.

- Będzie dla nas zaszczytem gościć Darię na naszej WOŚP-owej scenie - mówią sztabowcy. - Serdecznie zapraszamy na to wydarzenie! Imprezę zakończymy o godzinie 20:00 tradycyjnym światełkiem do nieba. Tegorocznemu finałowi WOŚP, głównie za sprawą wsparcia wielu środowisk, będzie towarzyszyć dużo wydarzeń i imprez pobocznych, które odbędą się w wielu różnych, ciekawych miejscach. Będzie można spotkać tam wiele ciekawych osób i robić bardzo interesujące rzeczy. O szczegółach poinformujemy niebawem.

(KT)

W sztabie praca wre. To ma być lokalny, ale piękny finał

OŁAWA

Charytatywnie

Sztab przygotowuje się do 31. finału Wielkiej Orkiestry Świątecznej Pomocy

Szefem jest Witold Niemirowski. Wspierają go m.in. Urząd Miejski, Centrum Sztuki, Szkoła Podstawowa nr 1 i Estera Ryzner-Zajadlak. 29 stycznia podczas oławskiego finału WOŚP 150 wolontariuszy będzie kwestowało na ulicach miasta. Wolontariusze powinni się zgłosić po puszki i identyfikatory do Szkoły Podstawowej nr 1, w piątek przed finałem, między 17.30 a 20.00. W WOŚP-ową niedzielę siedzibą wolontariuszy będzie Liceum Ogólnokształcące nr 1. Tam od rana do późnych godzin wieczornych będzie pracował sztab i tam będzie się można zgłaszać z różnymi sprawami.

10 stycznia odbyła się konferencja prasowa, zapowiadająca zbliżający się finał.

- Działamy w sytuacji kryzysowej, więc być może tych atrakcji będzie nieco mniej, może zespoły nie każdemu się spodobają, ale myślę, że udało nam się z jednej strony zapewnić jakość, a z drugiej strony zaprosić tych, którzy zagrają tanio albo za darmo - rozpoczął Witold Niemirowski.

Koncerty będą się odbywały w Rynku. Pierwszy już o godz. 13.00. Postawiono głównie na wykonawców lokalnych. Będą: Oławska Orkiestra Dęta, wokalne grupy Izabeli Smoleń i Kamili Bakalarczyk-Kruk oraz zespół dziecięcy, działający przy Centrum Sztuki - Oktawa. Wystąpią także hiphopowcy WGWC i Element. Gwiazdą wieczoru będzie zespół Bielizna z liderem Jarkiem Janiszewskim, którego większość kojarzy z projektu „Czarno-czarni". Program nie jest jeszcze kompletny, więcej szczegółów poznamy wkrótce.

O licytacjach opowiada Niemirowski: - Jak zwykle będzie ich sporo. To ważny element, dzięki któremu zdobywamy sporo pieniążków. Jeśli ktoś ma coś ciekawego do przekazania, to prosimy o kontakt z nami przez Facebooka, mailowo lub telefonicznie. Już teraz możemy potwierdzić, że do wylicytowania będą m.in. Ławeczka Dobrych Serc, koszulka reprezentacji Polski z mistrzostw świata z podpisem prezesa PZPN, koszulka Śląska Wrocław z autografami, plakat żużlowego mistrzostwa świata, vouchery na role w serialach ATM-u - „Policjantki i Policjanci" oraz „Sprawiedliwi - Wydział Kryminalny", drewniana mozaika Tomasza Furgały, sesje zdjęciowe, vouchery do restauracji Gladiator, obraz, puzzle, biżuteria artystyczna i wiele innych rzeczy. Główną nagrodą loterii fantowej będzie pralka, ufundowana przez firmę Electrolux.

Nie zabraknie też krwiobusa, a Edward Jany przygotuje WOŚP-ową zupę - tym razem będzie to kapuśniak. O 20.00 okolicę rozświetli ciche światełko do nieba. O kolejnych szczegółach finału napiszemy niebawem.

***

WOŚP można wspierać już teraz. W najbliższy piątek 13 stycznia w Szkole Podstawowej nr 1 sztab szykuje układanie puzzli. Początek o godz. 17.30. Wstęp - 5 zł do puszki.

27 stycznia zagra szkolny finał w „Jedynce". Od 17.30 do 20.30 w szkole przewidziano liczne atrakcje, w tym licytacje wytworów dzieci, rodziców i nauczycieli.

TEKST I FOT.: KAMIL TYSA
ktysa@gazeta.olawa.pl

O tegorocznym finale w Oławie opowiadali m.in. Witold Niemirowski (z prawej) i Estera Ryzner-Zajadlak (z lewej)

Podczas konferencji grupa wolontariuszy otrzymała orkiestrowe szaliki, ufundowane przez Urząd Miejski

eprasa.pl fd9247bf15

Listy do redakcji

DAWNIEJ...

Idąc na zakupy niemal za każdym razem zastanawiam się, czy i gdzie dzisiaj kupię dobre i świeże artykuły spożywcze. Czy kupię wędlinę, która nie ocieka wodą, czy kupię mięso, które nie będzie napompowane jakąś cieczą, a potem wrzucone na tłuszcz na patelni zamiast się smażyć, gotuje w tej cieczy. Zastanawiam się, czy kupię smaczny chleb bez nadmiernych polepszaczy, które powodują, że jego świeżość trwa „wiecznie". Można by tak wymieniać wiele artykułów spożywczych, których smak, świeżość była zgodna z ich cenami, bo - jak widzimy - ceny są coraz wyższe, a jakość wielu produktów nie ulega żadnej poprawie. O takich problemach związanych z zakupem odpowiedniej jakości wielu artykułów spożywczych mówią słowa mego wiersza pt. DAWNIEJ..".

Dawniej gorącym dymem wędzono
Szynki, kiełbasy, różne mięsiwa.
Dziś w zimnej brei są namoczone
Taka to bywa teraz wędlina.
Kiedyś bułeczki i chleby miały,
Złocistą skórkę, jakże chrupiącą,
A smak i zapach był tak wspaniały,
Że rzec by można zniewalający.
Dawniej naprawdę mleko pachniało,
A masło zawsze było maślane.
Dzisiaj wspomnienie po tym zostało.
Oba produkty są z czymś mieszane.

Dawniej ziemniaki, mąki bywały,
W kilku gatunkach, lecz wszystkie dobre.
Dzisiaj ich wybór bywa niemały,
Lecz kupić dobry, to jest już problem.
Dziś mamy mąkę na ciasta kruche,
Ciasta drożdżowe, chleb rustykalny.
Na naleśniki, torty, racuchy,
Pączki, pierogi, na chleb witalny.
Dzisiaj ziemniaków jest cała gama,
Na frytki, z grilla, na zapiekankę.
Na placki, kiszki, do gotowania,
Są na sałatkę i kartoflankę.

Chociaż jest tyle różnych rodzajów
Mąki, pieczywa, wędlin, ziemniaków,
To jednak kłopot z tym wszyscy mają,
By kupić świeże, o dobrym smaku.
Zaś producenci tego wszystkiego
Wołają: „hola drogi rodaku,
My Ci dajemy tyle dobrego,
Ale Ty nie masz dobrego smaku!"

POZDRAWIAM EUGENIUSZ CHOROSTECKI ECHO

POŻYCZKI
KREDYTY
575-999-421
Agencja Opłat
EXPERT
ul. Iwaszkiewicza 131 B
(obok sklepu NETTO za Piekarnią HERT)
REKLAMA

Wstępniak, czyli...

...projekty jakieś takie

Wiem, wybrzydzam, na dodatek od lat nie mieszkam w Oławie, więc nie powinienem się wtrącać itd. Ok, rozumiem. Mam też świadomość, że to tylko pierwsze koty za płoty. Mimo wszystko chcę parę słów skreślić na temat budżetu obywatelskiego, którego generalnie byłem i jestem zagorzałym zwolennikiem.

Przede wszystkim radzę się pośpieszyć - termin głosowania mija 13 stycznia, więc czasu naprawdę mało. Projektów do wyboru też nie jest dużo, bo ledwie siedem, więc ogarnąć można szybko i oddać głos. Ponieważ trwa głosowanie, nie chcę faworyzować nikogo, nie będę więc namawiał do głosowania na żaden z nich. Ogólnie tylko skomentuję, że wszystkie dopuszczone projekty są jakieś takie... mało oławskie, mało miejscowe, zbyt ogólne, ale oczywiście zgodne z regulaminem. Chodzi mi o brak zakotwiczenia w lokalności i przewidywalną użyteczność. To tak jak z tymi siłowniami plenerowymi, które każda polska wioska chciałaby u siebie mieć, choć to mało oryginalne, a gdy potem jadę przez kraj, widzę jak wiele z nich zarasta trawą. Łąki kwietne też są super, ale można robić i robi się je wszędzie, to samo z grillowaniem na świeżym powietrzu (bo to narodowa dyscyplina wszystkich Polaków) czy z tworzeniem kolejnych miejsc do rekreacji, które mogłyby powstawać wszędzie, w każdym polskim miasteczku. Proponowany oławski skwer z figurą jest super, ale fajnie, gdyby to było odwzorowanie kogoś miejscowego, oryginalnego, z kim moglibyśmy się utożsamiać, bo Maria Skłodowska-Curie, owszem, to piękny wzór samodzielnej i mądrej kobiety, ale... jakoś nie mogę sobie przypomnieć jej związków z Oławą. To tak, jakby stawiać u nas pomnik Kopernika. Oczywiście można, ale w Toruniu czy Fromborku jednak lepiej pasuje. Prelekcje ekologiczne czy prozdrowotne zawsze są potrzebne, ale jakoś ich forma emocji u mnie nie wzbudza - przewiduję, że nie będzie się o tym dyskutować w domach przy stole, nie będzie się o co pospierać. Zresztą uważam, że pieniądze z budżetu obywatelskiego nie powinny iść na szkolenia czy wykłady, tylko na coś trwałego, z czego wielu mieszkańców będzie mogło korzystać latami, a nie grupka zainteresowanych lub przymuszonych w cztery soboty w godzinach 14.30-16.45.

Szkoda, że przez komisję nie przeszły te pomysły, które w jakiś sposób wzbogacałyby zawartość Oławy w Oławie, jak np. postawienie modelu lokomotywy (kłania się najstarsza linia kolejowa na obecnych ziemiach polskich), czy Park Sobieskiego (wiadomo). W Jelczu-Laskowicach już się zdarzają takie mocno zakorzenione w lokalności projekty, jak choćby pomost nad stawem. Wiem, że ten, który ostatecznie powstanie, i tak będzie robiony z budżetu gminy, bo były kłopoty, ale chodzi o sam pomysł. Zresztą był jeszcze ciekawszy, czyli drewniany pomost wokół całego stawu, ale nie wyszło...

Wracając do Oławy - generalnie świetnie, że mimo wielu turbulencji budżet obywatelski wreszcie jest, że już można głosować, bo to zawsze krok do przodu w demokratyzacji decyzji na poziomie miasta, jednak wszystkie tegoroczne propozycje, które ostatecznie uznano za poprawne pod względem formalnym i merytorycznym, oceniam jako zbyt ostrożne i nieco oddalone od miejskiego rdzenia czy serca. No, szału nie ma. Może za rok.

W każdym razie na pewno zachęcam. Głosować! Jak najbardziej głosować!

PS

Swoją drogą to dziwne, że w proponowanie projektów do budżetu obywatelskiego Oławy w sposób widoczny nie zaangażowali się miejscy radni, a to przecież fantastyczna trampolina wyborcza.

JERZY KAMIŃSKI

Nasze Wilkowyje. Rozmowy o zmierzchu.

Akademia ku czci rozumu na wakacjach

Wybory idą, to Czerepach ruszył w objazd po Polsce. I oczywiście musiał zacząć od Wilkowyj. Musiał, choć nie chciał. Wilkowyje to kolebka Polskiej Partii Uczciwości, pominąć się nie da. Ale złudzeń co do Czerepacha nikt nie ma. I nawet Ksiądz Biskup i Kusy powiedzieli, że przyjdą i zadadzą parę trudnych pytań. Czerepach jak się dowiedział - wpadł w panikę. Biskupa się specjalnie nie bał, bo Kościół, matka nasza, reguły zna i do polityki miesza się tylko troszkę, bo za dużo do stracenia ma. Ale Kusy? Ten do stracenia nie ma nic, a ponadto od Czerepacha mądrzejszy i mówi bardziej zrozumiałym językiem. No koszmar. Dlatego Czerepach ogłosił, że to spotkanie aktywu i tylko członkowie partii mogą być obecni. To czujnie wykluczyło jeszcze Solejukową, Więcławską, Hadziukową i Michałową oraz Japycza i Witebskiego. Ale wszystkich wkurzyło. Mały Solejuk, co to doktorat na Harwardzie ze sztucznej inteligencji akurat kończył, został zawezwany na pomoc, co by prawdziwe pytania zostały zadane. Trudne to nie było. Wszyscy członkowie partii chętni do współpracy, zostali wyposażeni w najnowszą aparaturę pozwalającą pytania widzieć przed nosem na powierzchni specjalnych okularów. Kusy, Biskup i Ksiądz Maciej mieli pisać na tabletach pytania i decydować, kto ma zadać i na ekran ukryty w okularach wysyłać. Ekrany były super hiper, 3D, tak że się pytanie wydawało wisieć w powietrzu z półtora metra od czytającego. Ale wada jedna była - połowa sali w ciemnych, wielgachnych okularach siedziała i wyglądało to jak jakieś sajens fykszyn. No nie ma bata, żeby Czerepach nie zauważył i nie kazał zdjąć - w końcu takie szopki urządza się dla przekazu telewizyjnego i internetowego, a w tych okularach to taki np. Myćko z Wargaczem komicznie wyglądali i zdecydowanie nie na miejscu. Kusy miał pomysł, żeby wykorzystać szkła kontaktowe, ale się okazało, że tego wichajstru jeszcze nawet na Harvardzie nie mają i młody Solejuk od razu chciał od Kusego pomysł odkupić, że rewolucyjny i super, ale go Kusy pogonił, żeby się nie wygłupiał.

Następnie myśl twórcza wilkowyjska poszła w kierunku syntezatorów mowy. Kusy mówi, ale brzmi jak Solejuk - taka to idea była. Nie jest to niemożliwe - powiada młody Solejuk - ale nie w czasie rzeczywistym, więc i to upadło, bo co komu po rozwiązaniu w czasie nierzeczywistym. Stanęło więc na tym, że trzeba po staremu - przez antycypację. Dobre pół godziny zajęło tłumaczenie co to antycypacja - zwłaszcza członkom partii, bo raczej wśród najgłupszych wilkowyjan się rekrutowali, ale w końcu wszyscy zrozumieli, że chodzi o to, by przewidzieć, co Czerepach będzie za bredzenie opowiadał i na wszystko mieć odpowiedź i stosowne pytanie demaskujące. Wszyscy zgodnie przegłosowali, że Czerepachem na niby będzie Kusy i strasznie to zdziwiło Lucy, bo przecież nikt bardziej różny od Czerepacha nie jest niż jej mąż. No tu kolejne pół godziny poszło, bo Lucy nie chciała przyjąć do wiadomości, że przeciwieństwa się przyciągają i że lepszego Czerepacha nad Kusego we wsi nie znajdziesz. Skończyło się, jak się skończyć musiało - Lucy trzasnęła drzwiami i poszła i wtedy my spokojnie do roboty przystąpili. Kusy okazał się wspaniałym Czerepachem. Jeszcze lepszym, czyli gorszym niż prawdziwy. Debata była zajadła, ale strategia i taktyka zostały wypracowane w najmniejszych szczegółach. I wtedy gruchnęła wiadomość, że ktoś Czerepacha uprzedził i spotkanie w ogóle zostało odwołane.

Jakie było nasze zdziwienie, gdy w następnym tygodniu telewizja wyemitowała spotkanie Premiera Czerepacha z młodymi mieszkańcami Wilkowyj. Jeden do jednego przenieśli do studia wystrój wnętrza u Wioletki, posadzili jakiś nieznanych młodych przy piwie i Czerepach dał popis demagogii i cynizmu. Młodzi popłaceni byli, więc entuzjazm był wprost proporcjonalny do kasy, pytania uzgodnione i spotkanie nadzwyczaj udane było.

Kusy skomentował to krótko: jak w kraju są akurat wakacje od rozumu, to akademię ku czci możesz zorganizować wszędzie.

PIETREK

eprasa.pl fd9247bf15

Co z budową nowych mostów w Oławie? Budowy nie ma, PROJEKTOWANIE trwa

OŁAWA

Samorząd i inwestycje

- Nie ma nas na liście budowy mostów przez Odrę i Oławę - mówi Marek Drabiński, szef lokalnego koła Platformy Obywatelskiej. Burmistrz tłumaczy, że nie ma nas na liście, bo jeszcze nie jesteśmy przygotowani do budowy, dopiero robimy projekt

Powraca temat budowy mostów przez rzeki Odrę i Oławę i pytanie czy miasto jest na liście rządowego programu „Mosty dla Regionu" i otrzyma dofinansowanie na budowę przeprawy

Powraca temat budowy mostów przez rzeki Odrę i Oławę i pytanie, czy nasze miasto jest na liście rządowego programu „Mosty dla Regionu" oraz czy otrzyma dofinansowanie na budowę nowych przepraw.

Kilka dni temu szef koła PO w Oławie Marek Drabiński na swoim profilu w mediach społecznościowym poinformował, że Oławy nie ma na żadnej liście i w żadnym programie budowy mostów, a „burmistrz i jego świta cały czas próbują robić dobrą minę do złej gry, opowiadając na sesjach Rady Miejskiej, że wszystko jest na dobrej drodze...". Zdaniem Drabińskiego - nie jest. Świadczy o tym odpowiedź z Ministerstwa Infrastruktury, jaką otrzymał w odpowiedzi na pytania: - Czy obecnie miasto Oława jest na liście programu „Mosty dla Regionu", czy na liście rezerwowej? Jeśli na liście rezerwowej, to co to może oznaczać w praktyce? Kiedy realizacja inwestycji jest planowana?

Oto fragment odpowiedzi: - (...) Minister do spraw infrastruktury może dofinansować ze środków Funduszu wyłącznie zadania mostowe, na które udzielono dofinansowania kosztów przygotowania inwestycji na podstawie przepisów ustawy o zasadach prowadzenia polityki rozwoju - czytamy w dokumencie Ministerstwa Infrastruktury, podpisanym przez Jarosława Waszkiewicza, dyrektora Departamentu Dróg Publicznych. - W związku z powyższym ze środków Rządowego Funduszu Rozwoju Dróg wspierany jest etap budowy obiektów mostowych. Obecnie na liście zadań mostowych do dofinansowania ze środków Rządowego Funduszu znajduje się 5 zadań, w tym 1 zostało zakończone, a 4 są w trakcie realizacji. Jednocześnie informuję, że pośród tych zadań nie ma inwestycji polegającej na budowie przepraw mostowych w Oławie na rzece Odra i Oława.

Pytania na sesji

O to, czy budowa drugiego mostu w Oławie jest na liście, a także o dofinansowania, przedstawiciele klubu radnych PO dopytywali burmistrza na listopadowej sesji Rady Miejskiej. Punktem zaczepnym do dyskusji był projekt uchwały w sprawie udzielenia pomocy finansowej dla województwa dolnośląskiego, dotyczący wspólnej realizacji zadania „Budowa mostu w m. Oława na rzekach Odra i Oława...", które jest planowane do dofinansowania ze środków Rządowego Programu „Mosty dla Regionów 2018-2025". Projekt uchwały dotyczył zmniejszenia wydatków na prace projektowe i wydłużenia ich terminu do roku 2024. Po przetargu okazało się bowiem, że zadanie będzie kosztowało mniej niż początkowo szacowano.

- Zakładamy, że dokumentacja będzie i będziemy mieć projekt oraz pozwolenia na budowę - mówił radny Przemysław Pawłowicz. - W którym momencie znajdziemy się w projekcie rządowym, w puli rządowej na sfinansowanie mostu i dróg? Mam przed sobą pismo z Ministerstwa Infrastruktury (to samo, na które powołuje się Marek Drabiński - red.), które mówi, że pośród zadań rządowego programu nie ma inwestycji polegającej na budowie przepraw mostowych w Oławie.

Odpowiedział mu naczelnik wydziału inwestycji UM Andrzej Węglowski. Nie zdziwił się, że zadania nie ma na liście dofinansowania, bo... jeszcze nie ma projektu na to zadanie. Taki dokument jest dopiero tworzony. Natomiast o pieniądzach na budowę mostu można będzie rozmawiać wtedy, gdy projekt będzie gotowy i będą pozwolenia na budowę. Teraz Ministerstwo Infrastruktury odpisało tak, a nie inaczej, bo - jak mówił o zadaniu Węglowski - „coś takiego nie istnieje w przestrzeni publicznej". Naczelnik przypomniał też, że mosty są inwestycją wojewódzką, a nie rządową.

Burmistrz Tomasz Frischmann tłumaczył, że pieniądze na projekt zarezerwowano w roku 2019 i wtedy rozpoczął się pierwszy etap zadania. Przyszła jednak pandemia i rok został stracony. Teraz ogłoszono przetarg na projekt, wybrano wykonawcę i samorząd dostosowuje zarezerwowane środki finansowe, a dokładniej zmniejsza je, bo koszty będą niższe. Zakończenie prac projektowych zaplanowano na luty 2024, chociaż - zdaniem burmistrza - to za mało czasu i zapewne termin trzeba będzie wydłużyć o 7-8 miesięcy. - Wtedy będziemy się zastanawiać, jak to ugryźć - dodał. - Z kim będziemy o tym rozmawiać? Trudno powiedzieć, bo czeka nas okres wyborczy. Gdyby nawet teraz województwo (czyli inwestor zadania - red.) chciało nam dać pieniądze na budowę tego mostu, to nie jest w stanie tego zrobić, ponieważ nie jesteśmy jeszcze przygotowani.

Radni oczekiwali jednak konkretnej odpowiedzi na konkretne pytania.

- Proszę o sprecyzowanie i wytłumaczenie mieszkańcom, czy Oława, czy inwestycja budowy mostów w Oławie zakwalifikowała się do jakiegoś programu, z którego będziemy mogli otrzymać dofinansowanie? - pytała wprost Magdalena Ziółkowska. - Czy to zadanie jest tylko na etapie projektowania i ten projekt zostanie sfinansowany przez województwo? Czy mamy rozumieć, że to zadanie nie znajduje się obecnie w programie „Mosty dla regionów" i że państwo będziecie się dopiero starać o dofinansowanie w ramach tego programu?

- Otrzymaliśmy dofinansowanie z ministerstwa w wysokości ponad 4 mln zł na projekt - tłumaczył Tomasz Frischmann. - Inwestorem jest Województwo Dolnośląskie. Na tym etapie nie możemy być wpisani do planu realizacyjnego zadania, ponieważ jeszcze nie jesteśmy gotowi w zakresie dokumentacji projektowej. Gdy będziemy, to wtedy będziemy starać się o dofinansowanie. Na pytanie, ile to będzie kosztować, nikt na razie nie jest w stanie odpowiedzieć.

Odnosząc się do pisma z Ministerstwa Infrastruktury, które odczytała radna Ziółkowska, ocenił, że wynika z niego, iż będą dofinansowywać budowę. I kolejny raz podkreślił, że Oława nie jest na to przygotowana, ponieważ dopiero powstaje projekt budowy mostów. Dodał, że obecnie dofinansowywanych jest 5 obiektów w Polsce, bo te 5 ma pozwolenie na budowę. Jak projekt na przeprawę mostową w Oławie będzie gotowy, wówczas można będzie starać się o pieniądze na budowę. Obecnie gdyby nawet poprosił rząd o dofinansowanie, to poległby na starcie, bo nie ma pozwolenia na budowę i nawet nie wie, ile ta budowa mostów miałaby kosztować. Burmistrz apelował przy tym do radnych, by głosowali za podjęciem uchwały, ponieważ projekt jest podstawą do dalszych kroków w realizacji inwestycji więc nie ma na co czekać.

Gdy niektórzy uczestnicy sesji zaczęli pytać o sens i cel tej dyskusji, radny Krzysztof Rydzoń wyjaśnił, że „celem było obalenie powtarzanego przez mieszkańców mitu, że Oława jest na liście budowy mostów". - Zakwalifikowaliśmy się do tego, by otrzymać pieniądze na stworzenie projektu, i to zostało podczas dzisiejszej dyskusji doprecyzowane - mówił. - Do budowy mostu daleka droga. Oby się jednak udało bez względu na to, kto będzie rządził w kraju w przyszłych latach.

Wprawdzie radny na początku dyskusji miał wątpliwości, czy jest sens przekazywania pieniędzy na projekt, skoro inwestycji nie ma na liście do dofinansowania, w dalszej części dyskusji zapewnił, że będzie głosował „za" podjęciem uchwały o dofinansowanie projektu.

Dyskusja o tym, czy planowany most w Oławie jest „na jakiejś liście o dofinansowanie", nie powinno nikogo dziwić także zdaniem radnej Ziółkowskiej: - W opinii publicznej krąży informacja, że budujemy mosty, budujemy obwodnicę, a tak naprawdę dopiero tworzone są tylko dokumentacje projektowe. To bardzo duża różnica i długa droga do celu.

- Na razie nie jesteśmy na żadnej liście rezerwowej i dopiero po otrzymaniu pozwolenia na budowę złożymy wniosek do Ministerstwa Infrastruktury o wpisanie nas na listę oczekujących na sfinansowanie tej inwestycji mostowej - podsumował radny Pawłowicz. - Ta informacja wysłana w przestrzeń publiczną była oczekiwana i dopiero teraz jest prawidłowa.

Zdaniem burmistrza będzie prawidłowa, jeżeli jasno będzie podkreślone to, że inwestorem jest województwo i obecnie przeprawa w Oławie jest wpisana do budżetu Województwa Dolnośląskiego, jest w programie wojewódzkim. A Województwo otrzymało na to pieniądze w wysokości 80% na projekt od ministra infrastruktury. Dopiero po etapie projektowym, po pozwoleniu na budowę i po kosztorysowaniu będzie można wystąpić o pieniądze na budowę. - Obecnie nikt nie pozwoli sobie na blokowanie środków na inwestycję, która rozpocznie się dopiero za jakiś czas - mówił burmistrz.

Za podjęciem uchwały zmieniającej wczesnej przyjęte zasady wsparcia finansowego dla Województwa Dolnośląskiego zagłosowali wszyscy radni obecni na sesji - czyli 19 osób.

Jak to było?

Listopad 2018. We Wrocławiu zorganizowano konferencję prasową, w której uczestniczyli: ówczesny wojewoda Paweł Hreniak (dziś poseł), marszałek województwa dolnośląskiego Cezary Przybylski, starosta Zdzisław Brezdeń, burmistrz Oławy Tomasz Frischmann i burmistrz Jelcza-Laskowic Bogdan Szczęśniak. Poinformowano wtedy, że Oława ma realną szansę, by skorzystać z programu „Mosty dla Regionów". Samorządy powiatu oławskiego oraz samorząd województwa miałyby współfinansować inwestycję (płacąc wspólnie 20%), realizowaną razem z rządem, który pokryłby 80%.

Luty-marzec 2019. Rady wszystkich samorządów powiatu oławskiego podjęły uchwały wyrażające zgodę na udzielenie pomocy finansowej samorządowi województwa dolnośląskiego na „Budowę mostu w Oławie na rzekach Odra i Oława (...)" - opracowanie dokumentacji projektowej (miała być realizowana w latach 2020-21).

5 luty 2021. Tymoteusz Myrda, członek zarządu Województwa Dolnośląskiego na swoim facebookowym profilu informuje: - Niestety, obiekt, który ułatwiłby przekraczanie dwóch rzek, czyli Odry i Oławy, nie został wpisany do rządowego programu „Mosty dla Regionów". Nasz wniosek o dofinansowanie tej inwestycji spełniał wymogi formalne, ale znalazł się na liście rezerwowej. Ewentualne wsparcie Ministerstwa Infrastruktury uwarunkowane było oszczędnościami wygospodarowanymi w ramach programu. Ostatecznie okazało się, że skala oszczędności była zbyt mała, żebyśmy mogli otrzymać fundusze pomocne w budowie nowego mostu. Zarówno województwo dolnośląskie, jak i gminy położone w pobliżu planowanego mostu, uważają, że prace nad tą inwestycją trzeba kontynuować. Z mostu w Oławie nie rezygnujemy i nadal zabiegamy o pieniądze na jego budowę...

Co to oznacza? Jakie są szanse, że inwestycja zostanie zrealizowana? Oto, jak wtedy do sprawy odnosił się Tomasz Frischmann: - Jak każdy mieszkaniec Oławy wolałbym, żeby nasze miasto pozostało na liście podstawowej. Wszyscy mamy świadomość wagi tej inwestycji, jednak doskonale znamy przyczyny takich decyzji (chodziło o pandemię - red.). Ja też musiałem przesunąć w czasie kilka istotnych projektów. Inwestorem budowy mostów jest województwo dolnośląskie, któremu udzielamy wsparcia finansowego.

30 sierpnia 2021. Rząd przeznaczył 4,75 mln zł na przygotowanie dokumentacji projektowej - budowy mostów na rzekach Odra i Oława, tj. pierwszy etap inwestycji. W finansowaniu inwestycji zgodnie z podjętym deklaracjami będą uczestniczyć lokalne samorządy.

WIOLETTA KAMIŃSKA
wkaminska@gazeta.olawa.pl

eprasa.pl fd9247bf15

550 km do Lubiatowa na ROWERZE

OŁAWA

Tego jeszcze nie było. Z okazji 55-lecia harcerskiego obozowania po raz pierwszy na obóz do Lubiatowa będzie można dojechać... rowerem

Rowerowy obóz wędrowny do Lubiatowa organizują Harcerski Klub Specjalnościowy oraz oławski Hufiec ZHP. Na pomysł wpadł druh Marcin Nowicki, który ma certyfikat turystyki kwalifikowanej rowerowej.

Jak to będzie wyglądało? Maksymalnie może w tym obozie wziąć udział 20 uczestników w wieku 15-18 lat, w dwóch grupach. Do przejechania jest 550 km.

- Trasa jest tak obrana, żeby było jak najbezpieczniej, omijamy drogi krajowe i wojewódzkie, głównie jadąc gminnymi, ścieżkami rowerowymi i leśnymi duktami - mówi Marcin Nowicki. - Noclegi zaplanowaliśmy w remizach i hufcach ZHP po drodze. Uczestnicy nie będą musieli wieźć ze sobą całego ekwipunku, bo będzie jechał z nami samochód serwisowy.

550 km z Oławy do Lubiatowa rowerzyści mają pokonać w ciągu 10 dni, robiąc dziennie średnio ok.60 km i mając jeden dzień w zapasie - na wszelkie wypadek. Droga będzie atrakcyjna, bo to nie tylko sama jazda - uczestnicy odwiedzą cztery parki krajobrazowe, jeden narodowy, muzea regionalne, będzie przeprawa promem przez Wartę.

Marcin Nowicki - pomysłodawca tego wyjazdu

Po 10-dniowej jeździe rowerami nad morze uczestników czeka 15 dni tradycyjnego obozu harcerskiego w Lubiatowie. Cena łączna za 25 dni - maksymalnie 3100 zł od osoby (to zależy też od sponsorów i miejsc noclegowych). Termin: 7-31 lipca, czyli wyjazd z Oławy będzie w połowie pierwszego turnusu tradycyjnego obozu stacjonarnego, a przyjazd do Lubiatowa już podczas trwania drugiego turnusu.

9 stycznia odbyło się pierwsze zebranie organizacyjne - jest już zgłoszonych 6 pierwszych uczestników. - Nabór potrwa maksymalnie do końca lutego - mówi Marcin Nowicki i przekonuje, że to nie ma być wymagająca wyprawa jedynie dla twardzieli rowerowych. Każdy zdrowy młody człowiek powinien dać sobie radę, zresztą zaplanowano na wiosnę specjalne wyjazdy treningowe, aby sprawdzić swoje możliwości i złapać formę.

Kontakt: 550kmdolubiatowa@zhp.pl

*

Uwaga - obóz wędrowny rowerami nie oznacza, że normalnego tradycyjnego obozu harcerskiego w Lubiatowie nie będzie. Będzie - i to wyjątkowy, bo świętujący 55-lecie obozowania. Pierwszy turnus 1-16 lipca, drugi 15-30 lipca. Ceny za ten stacjonarny obóz jeszcze nie są ustalone.

(CK)

Nowy NIEOZNAKOWANY dla KPP w Oławie

Komendant Artur Dobrowolski odebrał kluczyki od burmistrzów Oławy i Jelcza-Laskowic

Samochód marki KIA 9 stycznia przekazano oławskiej policji

Zakup radiowozu marki KIA to efekt współpracy między samorządem a policją. Kluczki przekazali burmistrz Oławy Tomasz Frischmann oraz burmistrz Jelcza-Laskowic Bogdan Szcześniak. Pojazd trafi do Wydziału Kryminalnego.

(AH)

Wszystkim, którzy uczestniczyli w ostatnim pożegnaniu

śp. Kazimierza Zająca

składamy szczere podziękowania
Rodzina

Służbie medycznej oławskiego szpitala
składamy serdeczne podziękowania za profesjonalna opiekę nad

Kazimierzem Zającem

Rodzina

ODESZLI

OŁAWA		
3 I	- Maria Gąsior	- ur. 1932
3 I	- Janusz Eichler	- ur. 1953
5 I	- Kazimiera Łączyńska	- ur. 1933
6 I	- Rozalia Kiljanek	- ur. 1946
6 I	- Eugeniusz Kłocznik	- ur. 1936
6 I	- Ryszard Tonaś	- ur. 1961
7 I	- Zenon Szatkowski	- ur. 1931
7 I	- Zenon Warzecha	- ur. 1943
8 I	- Alicja Wieczorek	- ur. 1935
8 I	- Maria Superson	- ur. 1926
9 I	- Irena Białoszkiewicz	- ur. 1934
JELCZ-LASKOWICE		
4 I	- Albina Żygadło	- ur. 1929
7 I	- Kazimiera Janina Laszkowska	- ur. 1942
9 I	- Hilary Wójcikowski	- ur. 1946

GODNIE SOLIDNIE TANIO
USŁUGI POGRZEBOWE
HENRYK FIGIEL
Teraz możesz wybrać
Oława, ul. Kutrowskiego 8 tel./fax.: 71 303 27 21
od 8:00 do 16:00, po 16:00 - tel. 71 316 52 24
całodobowo - 605 964 664
REKLAMA

ZAKŁAD USŁUG POGRZEBOWYCH
Stanisław Jaśnikowski
Oława, ul. Zwierzyniecka 5 (przy starym Cmentarzu)
Filia w Jelczu-Laskowicach, ul. Witosa 19, tel. 71 318-33-21
Filia w Siechnicach, ul. Prawocińska (CMENTARZ), tel. 601 735 671
Zakład Usług Pogrzebowych Stanisław Jaśnikowski
Teraz możesz wybrać! Tradycja 30-letnia na Ziemi Oławskiej
CAŁODOBOWA BEZPŁATNA INFOLINIA: 800-501-616
71 313 27 66, 71 313 20 28, 71 313 94 99, kom. 601 735 671, 692 432 354
e-mail: biuro@jasnikowski.com.pl www.jasnikowski.com.pl
Kompleksowa usługa pogrzebowa już od 1100 zł wraz z trumną
REKLAMA

eprasa.pl fd9247bf15

JELCZ-LASKOWICE

Sesja RM

Mogą cię SPRAWDZIĆ, czyli raz jeszcze o dodatku węglowym

Radny Jacek Załubski pytał o weryfikację wniosków na dopłatę do ogrzewania

Podczas posiedzenia Rady Miejskiej Załubski mówił: - Mam pytanie dotyczące informacji o wnioskach na dopłatę do ogrzewania. W jaki sposób odbywa się weryfikacja wniosków? Mieszkańcy do końca listopada mieli obowiązek wypełnienia deklaracji do Centralnej Ewidencji Emisyjności Budynków, podając tam sposób ogrzewania domu. Czy jeśli dziś są jakieś wątpliwości, to pracownik Miejsko-Gminnego Ośrodka Pomocy Społecznej ma uprawnienia, by weryfikować poszczególne osoby? Bo na pewno są tacy, którzy takiej weryfikacji by sobie nie życzyli. Czy pracownicy MOPS-u lub UMiG mogą mimo wszystko to robić? Jak sobie z tym radzić?

Odpowiedzi udzieliła kierownik MGOPS Iwona Ekhard: - Ustawa dopuszcza sprawdzanie, czym palą mieszkańcy, ale tylko w konkretnych przypadkach. Te osoby, które złożyły wniosek zgodny z deklaracją do CEEB, nie są weryfikowane. Weryfikacja ma miejsce w sytuacji, jeśli z jednego domu wpłynęły dwa albo trzy różne wnioski. Nasze uprawnienia określa ustawa, w której wielokrotnie wprowadzano zmiany. Jej pierwotna treść mówiła o tym, że prawo do dodatku ma każde gospodarstwo domowe, natomiast definicja takowego gospodarstwa pochodziła z ustawy o pomocy społecznej, czyli formalnie osoby, które zamieszkują w jednym budynku, mogły prowadzić odrębne gospodarstwa, jeśli przyznały, że mają odrębną kuchnię i łazienkę. Sierpniowa ustawa mówiła, że jedno gospodarstwo to jeden dodatek, ale potem to zmieniono z uwagi na to, że pod jednym adresem mogą być trzy odrębne gospodarstwa z odrębnymi piecami. Zgodę na to, by pracownik mógł sprawdzać, czy faktycznie pod danym adresem jest więcej gospodarstw, otrzymaliśmy dopiero w grudniu. Dzięki temu na podstawie notatki służbowej z takiej wizyt możemy wypłacać dodatki węglowe. To nie koniec zmian. Kolejna dotyczyła tego, że jeśli ktoś nie złożył wniosku o dodatek węglowy do końca listopada, to i tak mógł złożyć podanie w ośrodku pomocy społecznej i wtedy pracownik socjalny szedł na wywiad. W trakcie takiego wywiadu sporządzana jest notatka i w ten sposób wprowadzamy go do ewidencji emisyjności, a potem wypłacamy świadczenie. Zamieszania było sporo, dlatego to wszystko tyle trwa. Gdyby nie ciągłe zmiany ustawy, już dawno byśmy o tym dodatku zapomnieli. A tak wciąż są wnioski, które weryfikujemy i rozpatrujemy do wypłaty. Odpowiadając konkretnie na pytanie, czy pracownik socjalny ma prawo pójść na wywiad, odpowiedź brzmiała: - Ma nawet taki obowiązek. Jest zapis w ustawie, który mówi, że nieudostępnienie, czyli niewpuszczenie pracownika w celu weryfikacji skutkuje odmową wypłaty dotacji. Tak więc mieszkaniec może się nie zgodzić, ale wtedy pieniędzy nie otrzyma.

(KT)

Kamil Tysa

Dodatek węglowy wciąż budzi emocje

REKLAMA

eprasa.pl fd9247bf15

100lat KINO Odra 1923-2023

OŁAWA Dobry kierunek

URZĄD MIEJSKI W OŁAWIE

Biuletyn Informacji Publicznej www.bip.um.olawa.pl

strona dofinansowana z budżetu miasta Oławy

W INTERNECIE:
www.um.olawa.pl
poczta elektroniczna:
olawa@um.olawa.pl

PÓŁKOLONIE ZIMOWE

Urząd Miejski w Oławie organizuje półkolonie zimowe w Szkole Podstawowej nr 2, dla dzieci z klas od I do VI mieszkających w Oławie i uczęszczających do szkół podstawowych numer: 1, 2, 3, 4, 5, 6, 8.

I turnus: 13.02. - 17.02.2023 r.
II turnus: 20.02. - 24.02.2023 r.

Odpłatność za turnus wynosi 180 zł.
Zajęcia odbywać się będą od godz. 8°° do godz. 15°°.
Należną kwotę za uczestnictwo w półkolonii można wpłacać:
- w kasie Urzędu Miejskiego czynnej:
- poniedziałek, wtorek, czwartek od godz. 8:00 do 13:30,
- środa od godz. 8:00 do 15:30,
- piątek od godz. 8:00 do 13:00

lub
- na konto Urzędu Miejskiego (BS w Oławie 51 9585 0007 2004 0016 7716 0008 z dopiskiem półkolonie zimowe, turnus 1 lub 2).

Karty kwalifikacyjne są do pobrania na stronie internetowej www.um.olawa.pl w szkołach oraz w Punkcie Podawczym na parterze Urzędu Miejskiego. Więcej informacji można uzyskać u pedagogów szkolnych lub dzwoniąc pod nr. tel. 71 301 10 17.

Karty wraz z potwierdzeniem wpłaty należy złożyć u pedagogów szkolnych najpóźniej do 30 stycznia 2023 r.
O przyjęciu na półkolonie decyduje kolejność zgłoszeń!

OGŁOSZENIA

Burmistrz Miasta Oława, działając na podstawie art. 35 ust. 1 ustawy z dnia 21 sierpnia 1997 r. o gospodarce nieruchomościami (tekst jednolity Dz. U. z 2021 r. poz. 1899 ze zm.) **informuje, że na tablicy ogłoszeń Urzędu Miejskiego w Oławie zostały wywieszone na okres od 04 do25.01.2023r. następujące wykazy**:

- wykaz nieruchomości przeznaczonych do dzierżawy w trybie bezprzetargowym (załącznik do Zarządzenia Burmistrza Miasta Oława nr 5/0050/2023 z dnia 4 stycznia 2023 r.)

- wykaz zawierający nieruchomość przeznaczoną do zbycia (załącznik do Zarządzenia Nr

4/0050/2023 z dnia 4 stycznia 2023 r.). Osoby, którym przysługuje pierwszeństwo w nabyciu nieruchomości na podstawie art. 34 ust. 1 ww. ustawy mogą składać wnioski o jej nabycie w terminie 6 tygodni od dnia wywieszenia wykazu.

BURMISTRZ MIASTA OŁAWA -TOMASZ FRISCHMANN

Dyrektor Miejskiego Ośrodka Pomocy Społecznej w Oławie

ogłasza nabór na stanowiska:

1. **Kierownik Sekcji Świadczeń Rodzinnych, Alimentacyjnych i Dodatków Mieszkaniowych,**
2. **Pracownik socjalny**

Informacje dotyczące naboru są dostępne na stronie www.bip.mops.olawa.ig.pl oraz na tablicy ogłoszeń Urzędu Miejskiego w Oławie.

Burmistrz Oławy ogłasza nabór kandydatów na wolne stanowisko urzędnicze:

Podinspektor ds. inwestycji i remontów

Termin składania ofert mija 17 stycznia 2023 r. o godz. 15:00

Informacje nt. naboru są dostępne na stronie www.bip.um.olawa.pl w zakładce Praca

oraz na tablicy ogłoszeń Urzędu Miejskiego w Oławie.

ZiMNaR w Oławie

8 stycznia wystartował XV Zimowy Maraton Na Raty. Ponad 300 zawodników pokonało trasę pierwszego etapu w Chwałowicach. Kolejny etap już w najbliższą niedzielę na Zaodrzańskiej Agrafce w Oławie. Serdecznie zapraszamy.

Dobiega końca głosowanie na projekty złożone do budżetu obywatelskiego. Mieszkańcy Oławy mogą jeszcze oddać swój głos na wybrany projekt do 13 stycznia. Obowiązuje zasada jeden mieszkaniec – jeden głos. Głosować można tylko elektronicznie za pośrednictwem portalu www.olawa.budzet-obywatelski.org. Osoby, które mają utrudniony dostęp do internetu mogą skorzystać ze specjalnie przygotowanego stanowiska w sekretariacie Urzędu Miejskiego przy Pl. Zamkowym 15, w godzinach pracy urzędu. Zapraszamy do udziału w głosowaniu. Przypominamy, że w pierwszej edycji na zadania w ramach Budżetu Obywatelskiego przeznaczona została kwota 300 000 złotych.

Kolejna pomoc dla Ukrainy

Dziękujemy dzieciom oraz ich rodzicom, pracownikom oławskich szkół, przedszkoli i żłobków, jak również wszystkim mieszkańcom, którzy wsparli naszą akcję „Paczka dla Dzieciaczka". Zbieraliśmy dary dla dzieci ze Złoczowa – ukraińskiego miasta partnerskiego Oławy. 5 stycznia wszystkie paczki zostały przekazane na przejściu granicznym w Korczowej, przedstawicielom Złoczowa.

Podaruj drugie życie choince

Mieszkańcy, którzy po świętach nie wiedzą co zrobić z choinką w doniczce, mogą ją oddać do Zarządu Dróg Miejskich i Zieleni. Drzewka zostaną posadzone na terenach miejskich. Choinki można pozostawić w oznaczonym miejscu (na zdjęciu) na trawniku, przed bramą wjazdową na teren ZDMiZ, przy ul. 3 Maja 30. Przypominamy, że ubiegłoroczne choinki zostały posadzone przy boisku sportowym na ul. Cichej.

Z okazji setnych urodzin Kina Odra, na elewacji budynku zamontowany został nowy neon, nawiązujący do dawnego świetlnego szyldu z lat 60.

Urząd Miejski w Oławie i Sztab WOŚP zapraszają!
wielka orkiestra świątecznej pomocy Oława
29 STYCZNIA OŁAWSKI RYNEK
2023 31 FINAŁ wielka orkiestra świątecznej pomocy

eprasa.pl fd9247bf15

GMINA OŁAWA
Jubileusz

POZNALI SIĘ W DZIECIŃSTWIE, są małżeństwem od sześćdziesięciu lat

5 stycznia w Urzędzie Stanu Cywilnego wręczono medale „Za Długoletnie Pożycie Małżeńskie" państwu Irenie i Franciszkowi Kozdrowieckim z Sobociska

Jubilaci z rodziną, wójtem Arturem Piotrowskim i sekretarz Heleną Masło

- Stworzyliście szczęśliwą rodzinę, która dziś jest z wami i dzieli się waszą radością - usłyszeli podczas uroczystości w Urzędzie Stanu Cywilnego z ust kierownik Renaty Wolf. - Dzisiejsze spotkanie to dowód na to, iż prawdziwe są słowa, że „miłość nie wyczerpuje się nigdy, im więcej jej dajemy, tym więcej otrzymujemy". Medale, które otrzymacie, są symbolem wierności, miłości i trwałej przyjaźni. Jesteście wzorem zgody i miłości dla wszystkich, którzy zamierzają związać się węzłem małżeńskim. Tylko nieliczni mają zaszczyt i możliwość obchodzić taką rocznicę.

W tym przypadku niezwykle wyjątkową, bo sześćdziesiątą rocznicę wspólnego życia małżeńskiego. W imieniu prezydenta Rzeczpospolitej Polskiej medale wręczył wójt Artur Piotrowski. Towarzyszyła mu nowa sekretarz Helena Masło.

- Przyrzekam, że uczynię wszystko, aby nasze małżeństwo, było zgodne, szczęśliwe i trwałe - takie słowa przysięgi wypowiedzieliście państwo 60 lat temu - mówił Piotrowski. - Dzisiejsza uroczystość, daje świadectwo, że danego słowa dotrzymaliście.

Jubilaci otrzymali kwiaty i kosz z upominkami. Towarzyszyła im licznie zgromadzona rodzina. Doczekali się czwórki dzieci, dziewięcioro wnuków i troje prawnuków.

- Znaliśmy się od dziecka, bo mieszkaliśmy tylko kilometr od siebie - opowiada pani Irena. - Pochodzimy z Sulęcina, gdzie często chodziliśmy tą samą drogą do szkoły. Mąż chciał chodzić ze mną, więc trochę nadrabiał trasę, żebyśmy mogli spędzić razem czas. No i tak chodziliśmy razem, aż doszliśmy... do ślubu, który wzięłam w wieku 18 lat. Mój mąż miał wtedy 19. Pracowaliśmy na gospodarstwie, potem mieszkaliśmy w Siechnicach, aż w końcu kupiliśmy stary dom w Sobocisku. Tam spędziliśmy 8 lat, wreszcie kupiliśmy działkę i wybudowaliśmy swój dom. Pracowaliśmy ciężko, mąż zbierał kamienie po polu, żeby fundamenty na dom postawić. Wszystko robiliśmy samemu...

Pan Franciszek pełnił funkcję sołtysa Sobociska przez 21 lat, jego żona przez wiele lat była jedną z najzdolniejszych miejscowych kucharek. Obsługiwała wesela i inne duże imprezy. Jaki jest ich przepis na długie i udane pożycie małżeńskie?

- Miłość, nadzieja i wiara - odpowiadają. - Zawsze wierzyliśmy, że Bóg da i będzie dobrze. A nadzieja? Z dnia na dzień ufaliśmy, że może być tylko lepiej. Trzeci element to miłość, bo przecież to jest najważniejsze - trzeba się kochać.

TEKST I FOT.: KAMIL TYSA
ktysa@gazeta.olawa.pl

To miłość, która trwa przez całe życie

WYCIĄG Z OGŁOSZENIA O PRZETARGU

Wójt Gminy Oława uprzejmie informuje, że w Biuletynie Informacji Publicznej Urzędu Gminy Oława oraz na tablicy ogłoszeń urzędu, zostały zamieszczone szczegółowe ogłoszenia o II przetargach ustnych nieograniczonych na sprzedaż następujących nieruchomości:

Przetargi odbędą się dnia 13 lutego 2023 r.:

- II przetarg ustny nieograniczony o godz. 9:00 – nieruchomość niezabudowana przeznaczona w mpzp na cele zabudowy mieszkaniowej, jednorodzinnej, zabudowy zagrodowej oraz zabudowy mieszkaniowej wielorodzinnej w budynkach do 4 mieszkań, położona w obrębie Oleśnica Mała, w granicach działki 135/19, AM-1, o pow. 0,0908 ha, cena wywoławcza 64 000,00 zł, postąpienie nie mniej niż 640,00 zł. Do wylicytowanej ceny zostanie doliczony podatek Vat w wysokości 23 %. Wadium w wysokości - 6 400,00 zł.
- II przetarg ustny nieograniczony o godz. 9:30 – nieruchomość niezabudowana, przeznaczona w mpzp na cele zabudowy mieszkaniowej, jednorodzinnej, zabudowy zagrodowej oraz zabudowy mieszkaniowej wielorodzinnej w budynkach do 4 mieszkań, położona w obrębie Oleśnica Mała, w granicach działki 135/20, AM-1, o pow. 0,0903 ha, cena wywoławcza 63 000,00 zł, postąpienie nie mniej niż 630,00 zł. Do wylicytowanej ceny zostanie doliczony podatek Vat w wysokości 23%. Wadium w wysokości - 6 300,00 zł.
- II przetarg ustny nieograniczony o godz. 10:00 – nieruchomość niezabudowana, przeznaczona w mpzp na cele zabudowy mieszkaniowej, jednorodzinnej, zabudowy zagrodowej oraz zabudowy mieszkaniowej wielorodzinnej w budynkach do 4 mieszkań, położona w obrębie Oleśnica Mała, w granicach działki 135/21, AM-1, o pow. 0,0901 ha, cena wywoławcza 63 000,00 zł, postąpienie nie mniej niż 630,00 zł. Do wylicytowanej ceny zostanie doliczony podatek Vat w wysokości 23 %. Wadium w wysokości - 6 300,00 zł.
- II przetarg ustny nieograniczony o godz. 10:30 – nieruchomość niezabudowana, przeznaczona w mpzp na cele zabudowy mieszkaniowej, jednorodzinnej, zabudowy zagrodowej oraz zabudowy mieszkaniowej wielorodzinnej w budynkach do 4 mieszkań, położona w obrębie Oleśnica Mała, w granicach działki 135/22, AM-1, o pow. 0,0943 ha, cena wywoławcza 66 000,00 zł, postąpienie nie mniej niż 660,00 zł. Do wylicytowanej ceny zostanie doliczony podatek Vat w wysokości 23 %. Wadium w wysokości - 6 600,00 zł.
- II przetarg ustny nieograniczony o godz. 11:00 – nieruchomość niezabudowana, przeznaczona w mpzp na cele zabudowy mieszkaniowej, jednorodzinnej, zabudowy zagrodowej oraz zabudowy mieszkaniowej wielorodzinnej w budynkach do 4 mieszkań, położona w obrębie Oleśnica Mała, w granicach działki 135/23, AM-1, o pow. 0,0944 ha, cena wywoławcza 66 000,00 zł, postąpienie nie mniej niż 660,00 zł. Do wylicytowanej ceny zostanie doliczony podatek Vat w wysokości 23 %. Wadium w wysokości - 6 600,00 zł.

Szczegółowych informacji o nieruchomościach będących przedmiotem przetargu udzielają pracownicy Referatu Rozwoju Gospodarczego Urzędu Gminy w Oławie Pl. Marszałka J. Piłsudskiego 28, pokój nr 20 lub pod nr tel. (071) 38 12231.

REKLAMA

OGŁOSZENIE

Wójt Gminy Oława uprzejmie informuje, że w Biuletynie Informacji Publicznej Urzędu Gminy Oława, na tablicy ogłoszeń Dolnośląskiego Urzędu Wojewódzkiego oraz na tablicy ogłoszeń Urzędu Gminy Oława, zostało zamieszczone szczegółowe ogłoszenie o I przetargu ustnym nieograniczonym na sprzedaż nieruchomości niezabudowanej oznaczonej geodezyjnie jako działka nr 494/387, AM-1 o pow. 0,0865 ha położonej w Stanowicach, przeznaczonej w mpzp gminy Oława pod teren zabudowy mieszkaniowej jednorodzinnej, zabudowy zagrodowej, zabudowy mieszkaniowej wielorodzinnej w budynkach do 4 mieszkań, zabudowy usługowej nieuciążliwej wraz z infrastrukturą techniczną.

Przetarg odbędzie się w dniu 02.02.2023 r. o godz. 10.00. Cena wywoławcza dla nieruchomości wynosi 57 200,00 zł. Wadium w wysokości 8 720,00 zł, płatne do 30.01.2023 r.

Szczegółowych informacji o nieruchomościach będących przedmiotem przetargu udzielają pracownicy Referatu Rozwoju Gospodarczego Urzędu Gminy w Oławie Pl. Marszałka J. Piłsudskiego 28, pokój nr 20 lub pod nr tel. (071) 38 12231.

Wójt Gminy Oława - Artur Piotrowski

ogłoszenie płatne

eprasa.pl fd9247bf15

informacje

Biuletyn Informacji Publicznej
http://www.um.jelcz-laskowice.finn.pl/

URZĄD MIASTA I GMINY
JELCZ-LASKOWICE

strona dofinansowana z budżetu miasta i gminy Jelcz-Laskowice

W INTERNECIE:
www.jelcz-laskowice.pl
poczta elektroniczna:
um.info@jelcz-laskowice.pl

ZiMNaR, czyli aktywnie zimą

8 stycznia rozpoczął się XV Jelczańsko-Oławski Toyota Zimowy Maraton na Raty

Zawody odbywające się w Chwałowicach na dystansie 7 km ukończyło 344 zawodników - więcej o pierwszym etapie na s.27

ZiMNaR składa się z siedmiu etapów, kolejne biegi odbywać będą się co tydzień, z przerwą na ferie zimowe, a cały cykl zakończy się 26 lutego. Impreza jest świetną okazją, aby utrzymać kondycję w sezonie zimowym. Poniżej publikujemy harmonogram i zapraszamy do uczestnictwa.

II etap, 7 km, 15.01.2023 r., Oława;
III etap, 7 km, 22.01.2023 r., Janików;
IV etap, 7 km, 29.01.2023 r., Jelcz-Laskowice;
V etap, 7 km, 05.02.2023 r., Oława, „Bieg Pamięci Zygmunta Pawlika";
VI etap, 7,195 km 12.02.2023 r., Miłoszyce;
Po przerwie na ferie zimowe:
VII etap, „Joker", 7 km lub 7,195 km, 26.02.2023 r., Jelcz-Laskowice.

Starty kijkarzy odbywają się o godz. 10.30, a biegaczy o 11.00. Nowe zapisy możliwe przed startem.

(UM)

"Historia w obrazach zaklęta" - wernisaż prac Piotra Barowicza. Na wspomniane wydarzenie zaprasza 14 stycznia Miejsko-Gminne Centrum Kultury

Wystawa malarstwa Piotra Barowicza

- To będzie prawdziwa gratka na rozpoczęcie roku 2023. Prace Piotra Barowicza z pewnością zainteresują zarówno pasjonatów historii, jak i miłośników malarstwa - przekonuje dyrektor MGCK Dorota Miś-Hanys.

Wystawa będzie malarską podróżą przez minione wieki. Za sprawą farb i pędzla autor z ogromnym pietyzmem ożywił sceny z przeszłości, zarówno te dramatyczne, jak i przedstawiające zwyczajne życie. Życie, które toczyło się również w jelczańskim zamku, w starorzeczu Odry. Przepiękną oprawę muzyczną wydarzenia stworzą Szymon Osłowski i Tomek Włodyka. Wystawa współorganizowana przez Stowarzyszenie Eutymia. 14 stycznia 2023 roku, godz. 18.00, hol Miejsko-Gminnego Centrum Kultury.

(AR)

Obraz przedstawiający porwanie księcia Henryka Probusa z jelczańskiego zamku

Romantycznie z Uniatowskim

Miejsko-Gminne Centrum Kultury z propozycją Walentynkową. Już 12 lutego wystąpi artysta o wyjątkowym głosie - Sławek Uniatowski.

Podczas koncertu wokalista wykona piosenki o miłości oraz swoje autorskie hity. Nie zabraknie muzycznych niespodzianek, które z pewnością ucieszą publiczność. Będzie pięknie, romantycznie i nastrojowo.

Bilety w cenie 60 złotych do nabycia w sekretariacie Centrum Kultury lub online: mgck-jl.pl/bilety

Love Story czyli najpiękniejsze piosenki o miłości, 12.02.2023, godz.17.00.

(AR)

Ocalić stare zdjęcia od zapomnienia

Jelczańskie Archiwum Cyfrowe ma za zadanie ocalać od zapomnienia miejsca, ludzi, wydarzenia zapisane na fotografii. Wciąż trafiają do Centrum Kultury kolejne perełki zapisanej historii.Takim przykładem jest fotografia z lat 50. XX wieku, przedstawiająca Stanisława Ostrowskiego na balkonie pałacu przy ul. Witosa. Zdjęcie pochodzi z albumu rodzinnego Piotra Barowicza, pozyskane przez współpracującego z archiwum Piotra Kutelę.

Jeśli macie stare zdjęcia, włączcie się do tworzenia Jelczańskiego Archiwum Cyfrowego. Dostarczone fotografie zostaną zeskanowane, a oryginały oddane. Kontakt: biuro@mgck-jl.pl, tel. 798 960 230.

Pozostawmy po sobie piękną pamiątkę przyszłym pokoleniom.

(AR)

eprasa.pl fd9247bf15

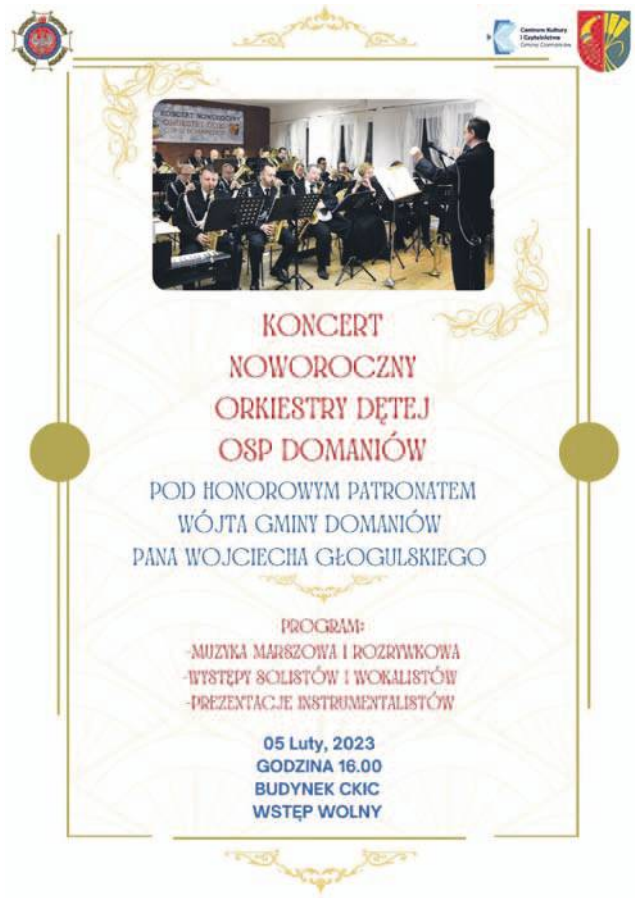

Oto dlaczego BLOKUJEMY niektóre komentarze o Ukrainie

Ponieważ kolejny raz dobijają się do naszego portalu TuOlawa.pl ludzie, chcący koniecznie akurat teraz, zamiast pomocy sąsiadom, roztrząsać trudne problemy historyczne między Polską a Ukrainą, na czele z rolą Bandery, powtarzamy to, co już sygnalizowaliśmy na początku wojny w Ukrainie

Nie ograniczamy wolności komentujących czytelników, nie ingerujemy w swobodę wypowiedzi, ale w obliczu agresji Rosji na Ukrainę nie możemy udawać, że nie istnieje świat trolli, zainteresowany dezinformacją w materiałach o wojnie, o Ukrainie, o polskiej pomocy itp. Zainteresowany sianiem nienawiści między naszymi narodami. Dlatego pod materiałami dotyczącymi tych tematów, podobnie jak np. WirtualnaPolska.pl, blokujemy wszelkie komentarze, budzące wątpliwości lub mogące siać nienawiść czy wrogość wobec Ukraińców, których miliony gościmy w kraju - to aktualnie nie jest w naszym narodowym interesie. Oczywiście zdajemy sobie sprawę z tego, że nasza wspólna historia jest trudna, wymaga dyskusji i refleksji, jest niejednoznaczna, co wzbudza wątpliwości, ale i żądania. Uważamy jednak, że akurat teraz, w obliczu rosyjskiej agresji na Ukrainę, nie powinniśmy się zajmować naszymi dawnymi relacjami, a bardziej współczesnymi wspólnymi działaniami, by zagwarantować sobie i swoim, sąsiadom bezpieczeństwo. Na inne sprawy przyjdzie czas.

REDAKCJA

Na czym będzie polegać Twoja praca ?

- Dostarczaniu komponentów i opakowań do produkcji oraz odbiór wyrobów gotowych
- Zapisywaniu przepływu komponentów w elektronicznym systemie magazynowym
- Przeprowadzaniu i dokumentowaniu codziennej kontroli stanu wózka pociągowego
- Doskonaleniu procesów w obszarze wykonywanej pracy

Sprawdź czy masz to, czego potrzebujemy?

- Uprawnienia do obsługi wózków widłowych UDT lub prawo jazdy kat. B
- Dyspozycyjność do pracy w systemie 3-zmianowym
- Obsługa komputera i znajomość pakietu MS Office

Na czym będzie polegać Twoja praca ?

- Montowaniu modułów poduszek powietrznych

Sprawdź czy masz to, czego potrzebujemy?

- Dyspozycyjność do pracy w systemie 3-zmianowym
- Zdolności manualne
- Umiejętność pracy z zespole

W Autoliv czekają na Ciebie:

- Stabilne zatrudnienie w oparciu o umowę o pracę bezpośrednio z Autoliv
- Atrakcyjny system wynagrodzeń oparty na kompetencjach
- Dofinansowanie do żłobka lub przedszkola współpracującego z firmą
- Grupowe ubezpieczenie na życie na atrakcyjnych warunkach dla ciebie i twojej rodziny
- Dofinansowanie do wypoczynku dla dzieci i świadczenia świąteczne
- Możliwość skorzystania z programu rekomendacji pracowniczych - 1500 zł za każdą poleconą osobę
- Dofinansowanie do wybranych benefitów w ramach platformy MyBenefit
- Dofinansowanie do posiłków w kantynie
- Bezpłatne wejście na basen raz w tygodniu

Osoby zainteresowane prosimy o przesłanie CV na adres:
rekrutacja.olawa@autoliv.com
Uprzejmie informujemy, że odpowiadamy tylko na wybrane oferty.

Autoliv

REKLAMA

eprasa.pl fd9247bf15

Gdy tekst ten dotrze do Czytelników, będzie już po Świętach Bożego Narodzenia, bowiem piszę go z pozycji szpitalnego łóżka w wieczór wigilijny 2022 roku

Jan Dalgiewicz Warszawa, 24 grudnia 2022 r.

Jan Dalgiewicz: - Dziękuję

Znalazłem się w szpitalu w Wojskowym Instytucie Medycznym w Warszawie przy ul. Szaserów. To jest centralny szpital Wojska Polskiego. Teraz jest ciemna noc, w sali chorych jestem sam, co pozwala mi zagłębić się w nastrojowej zadumie. Refleksje z przebytego czasu kłębią się w głowie. Pozwólcie, że list ten będzie nimi przesycony.

Wiem z autopsji, jak w moim domu, najpierw ojczystym, a potem już własnym, a czasami na zaproszenie w rodzinie, była spędzana świąteczna Wigilia. Był nastrój podniosły, dzielenie się opłatkiem, składanie sobie wzajemnie życzeń, wzruszenia... Tak pewnie bywało tradycyjnie w każdej rodzinie, w każdym domu, ale też, jak to w życiu, występowały określone wyjątki. Sam jestem w tym roku przykładem.

W tych tegorocznych, dla mnie osobliwych, okolicznościach, przyszła mi nieodparta chęć podzielenia się refleksjami z przebytego czasu.

Najpierw dziecięce lata w mazowieckiej, podwarszawskiej, rodzinnej wsi Radziwie - tu 17 stycznia 1945 roku podczas ofensywy wojsk radzieckich znad Narwi w kierunku na Warszawę spłonęła nasza wiejska zagroda, a uratowany domowy dobytek rozgrabiono. Jako dziecko tego nieszczęścia nie rozumiałem. Dopiero z czasem, m.in. w wyniku opowiadań mojej nieodżałowanej Mamy i Ojca, mogłem sobie wyobrazić, jaka wtedy dotknęła nas bieda i beznadzieja. Wynikający stąd niedostatek w konsekwencji męczył moją rodzinę przez długie lata. Odcisnął też trwały ślad w mojej pamięci. Trudno się dziwić, że i teraz w dzisiejszą, wigilijną noc, powracają te obrazy jak jakaś zmora.

Po szkole podstawowej trafiłem do Liceum Ogólnokształcącego w Przasnyszu. Najpierw wynikami w nauce odstawałem od koleżanek i kolegów z miasta. Z czasem zmieniło się to radykalnie na lepsze. Moje refleksje dotyczące pobytu w szkole w Przasnyszu są silnie związane m.in. z faktem corocznego grudniowego adwentu. Stąd i teraz nieprzypadkowo go wspominam.

Otóż jako zamiejscowy uczeń zamieszkałem, jak wielu, w szkolnym internacie. Tu odbywała się swego rodzaju odrębna, równoległa do tej szkolnej, nauka - a więc nauka życia, w szerszym gronie kolegów w różnym wieku i z różnych odległych wsi północnego Mazowsza. Tu uczyliśmy się wiele nowego, np. posługiwania się nożem i widelcem przy jedzeniu, ale przede wszystkim dyscypliny życia w internackiej społeczności. Towarzyszyła temu tęsknota za rodzicami i domem. Były też i śmieszne sytuacje, jak na przykład godzinna, cotygodniowa nauka tańca. Internat w części mieszkalnej składał się z dwóch odrębnych, położonych obok siebie, poszpitalnych, poniemieckich wojskowych baraków. W jednym byli zakwaterowani chłopcy, a w drugim dziewczęta, co dawało, nawiasem mówiąc, możliwości, wprawdzie dość niewielkiego, ale jednak obcowania. W baraku męskim była sporych rozmiarów sala, służąca na co dzień jako jadalnia, ale także do cichej nauki indywidualnej, odbywającej się pod nadzorem nauczyciela w godzinach 16-21 z przerwą na kolację. Dyscypliny pilnował, jak wspomniałem, dyżurny nauczyciel. Sala w miarę potrzeb spełniała chwilowo i inne funkcje, np. dla pogadanek na liczne tematy towarzyskie, np. higieny, sportu i kultury, a także do wspomnianej nauki tańca. To były przezabawne sytuacje. Pomysł pojawił się spontanicznie. Starsza koleżanka, dynamiczna dziewczyna Florka Zabielska pochodząca ze wsi Bogate spod Makowa Mazowieckiego, organizowała te taneczne nauki. Zdobyła skądś sprzęt w postaci patefonu - pamiętajmy to były lata 50. XX w. - i jednej czarnej płyty. Na pierwszej stronie był utwór śpiewno-muzyczny pt. „To jest Ameryka", a po drugiej utwór o podobnym rodowodzie, pt. „Tico-Tico". Obydwa utwory były melodyjne, dynamiczne, ale całkiem nieprzystające do naszych wiejskich przyzwyczajeń. Gdy płyta zaczynała grać, odbywały się wieczne, wstydliwe ucieczki chłopców i ganiających za nimi co odważniejszych dziewcząt. Wyciąganie chłopców z kątów i scalanie w taneczne pary z dziewczętami spełniała niespożyta Florka. Można sobie wyobrazić charakter tych „naukozabaw", chichotów, uszczypliwych koleżeńskich uwag i wręcz ogólnego hałaśliwego bałaganu. Takie sytuacje mają to do siebie, że z łatwością zapadają w pamięć!

Jan Dalgiewicz

Ale mamy święta, więc wspomnę o czymś, o czym tak naprawdę teraz myślę, a co daje przyczynek do powagi i takowego osobistego wspominania.

Otóż w Przasnyszu, około jednego kilometra od naszego internatu, funkcjonował w średniowiecznym kompleksie obiektów zabytkowy klasztor Salezjanów. Jako ciekawostkę podam, że do tej świątyni z pobliskiej podprzasnyskiej wsi chadzał przed wiekami jako dziecko św. Stanisław Kostka. Nie wiem, jak teraz, ale w owym czasie, gdy byłem licealistą w klasztorze, corocznie w grudniu odbywały się roraty - wczesnoporanne adwentowe msze święte. Na te roraty w kilku chłopców niemal codziennie wymykaliśmy się z internatu. Pokonywaliśmy niełatwy płot, bo bramy ogrodzenia były zamknięte, brnęliśmy w lichym przyodzianiu przez śnieg i błota w ciemnościach w grudniowe, zimne poranki do klasztornego kościoła. W mojej pamięci pozostała, poza powagą odprawianej liturgii Mszy Świętej, w ciemnym, wysokim surowym wnętrzu ogromnego, gotyckiego kościoła, przepiękna oprawa śpiewów gregoriańskich, wykonywanych przez chór zakonników. To były wielkie przeżycia nie tylko o charakterze religijnym, ale i artystycznym. Tego mi dzisiaj brakuje i brak jest tego w powszechnej praktyce nabożeństw kościelnych. Refleksje są wzruszające. Nie żal mi tych ryzykownych ucieczek z internatu na te przedbożonarodzeniowe wczesnoporanne nabożeństwa do kościoła Salezjanów. Choć myślę, że ryzyko było niewielkie, bo nauczyciele pilnujący nas zapewne o tym wiedzieli i tolerancyjnie przymykali na to oko. Nawiasem mówiąc mądrzy ludzie niezależnie od sytuacji potrafią wykazać się tolerancją i wyrozumiałością, w przeciwieństwie do tych, którym wściekła nienawiść zabija rozum opętaną ideologią, niosącą więcej zniszczenia niż wykoncypowanego pożytku.

Po liceum, a była to przednia szkoła, przyszły studia na Politechnice Warszawskiej, które ukończyłem 14 września 1964 r., zdobywając dyplom magistra inżyniera mechanika o specjalności konstrukcja i budowa broni. Naukę skończyłem rok od wymaganego rygorami terminu. Po trzech dniach wyjechałem do pracy za granicę, do Jugosławii, do Walcowni Miedzi w Sevojnie, gdzie produkowana była m.in. amunicja artyleryjska. Wyjazd mój był swego rodzaju nagrodą za wyniki w nauce i moją działalność społeczną wśród studentów na Politechnice w Związku Studentów Polskich. Związek ten w zasadzie był apolityczny - tak ja go odbierałem. Miał charakter związku zawodowego, służącego ogółowi braci studenckiej w zaspokajaniu szerokiej gamy potrzeb dla awangardowej młodzieży, jaką zawsze byli, są i będą studenci - zaczynając od zadbania o zaspokajanie potrzeb materialnych, aż po kulturę, a nawet kontakty z zagranicą. Był to początek lat 60. XX wieku. W ZSP działałem i uczyłem się pracy organizatorskiej, głównie od starszych, mądrzejszych, utalentowanych kolegów, w kierunku bycia użytecznym. Nabyta wiedza organizatorska i znajomości bardzo mi się przydały w przyszłości. Z wykładów na Politechnice zapamiętałem cenną złotą myśl starego profesora, powstańca warszawskiego, w brzmieniu następującym: „Studenci, niekoniecznie zapamiętujcie pisane przeze mnie sążniste wzory matematyczne na tablicy, ale zapamiętajcie, proszę, sposób praktycznego, racjonalnego myślenia i filozofię podejścia do problemów przez starego, doświadczonego człowieka. To się przyda na całe życie".

Po studiach wyjechałem samotnie w nieznane do strefy poza obwód socjalistyczny. Wówczas było to coś rzadko spotykanego. Dla mnie zaistniał kolejny przyczynek do nauki i zdobywania wiedzy z zupełnie innego obszaru. Obok nauki ceniłem sobie nadarzającą się, pouczającą, dającą pożytek przygodę.

Studiując w Warszawie postarałem się o związek ze sportem i to sportem wymagającym. Obok kompleksu akademików Politechniki Warszawskiej, zbudowanego przed 100 laty dzięki inicjatywie i funduszom Gabriela Narutowicza, znajdował się stadion z wówczas funkcjonującymi licznymi sekcjami sportowymi - Klub Sportowy SKRA. Była tam m.in. prężna sekcja boksu, popularnej wówczas dyscypliny. Właśnie tę dyscyplinę świadomie i celowo wybrałem i uprawiałem po prostu dla zdobywania tężyzny i wytrwałości fizycznej. Boks wymaga ostrego treningu, odwagi i waleczności prowadzącej do zwycięstwa. Brak bitności lub tchórzostwo, albo też zwykłe błędy sportowe w boksie owocują nie tylko przegraną, ale i obitą gębą. Tego nie trzeba szerzej komentować. Występowałem w ligowych zawodach, gdzie może nie osiągnąłem znaczących sukcesów sportowych, bo to zresztą nie było moim głównym celem, za to boks ukształtował we mnie sporą dozę hartu ciała i ducha w boju. A o to mi chodziło. To mi się przydało niekiedy w przypadkowych scysjach, gdzie w końcu racja bywała po mojej stronie.

Po powrocie zza granicy pierwszy raz w życiu trafiłem na Dolny Śląsk. Jako stypendysta zacząłem pracę w Dolnośląskich Zakładach Wytwórczych Aparatury Precyzyjnej w Ząbkowicach Śląskich na stanowisku konstruktora, gdzie po paru latach i awansach zostałem głównym konstruktorem. Osiągnąłem w tym czasie wraz z zespołami kolegów nowatorskie rozwiązania konstrukcyjne, były też patenty, które trafiały do wykorzystania produkcyjnego, przynoszące konkretny pożytek techniczny i ekonomiczny. Te prace przyniosły mi największe zadowolenie i inżynierską satysfakcję, a także na ogół, jak na tamten, czas, wysokie wypłaty za pracę o charakterze racjonalizatorskim i wynalazczym. To pozwoliło mi i mojej świeżo założonej rodzinie finansowo stanąć na nogi. W fabryce tej z czasem awansowałem na stanowisko zastępcy dyrektora. Wjeżdżając do Ząbkowic Śląskich od strony Wrocławia, można zauważyć białą sylwetę wielkiej, nowoczesnej fabryki, wybudowanej w latach 70. ubiegło wieku. Tam też zawarta jest cząstka mojego zawodowego wysiłku. Ząbkowice Śląskie nadal darzę wielkim sentymentem, choć Frankensteina nigdy tam nie spotkałem i tym samym nie spotkało mnie tam żadne legendarne, romantyczne przeżycie.

Moje refleksje związane z pobytem w Ząbkowicach Śląskich byłyby niepełne, gdybym z uczuciem nie wspomniał o tym, że tam spotkałem miłość, która zaowocowała małżeństwem z moją żoną Kazią. Teraz już mija 55 lat naszego małżeństwa. Jest o czym wspominać i o czym pomyśleć. Tam też urodziła się nasza jedyna kochana córka - Anita. Anita po latach zamieszkała we Wrocławiu, ukończyła studia i podjęła tam stałą pracę.

Tam też dostaliśmy nasze pierwsze rodzinne mieszkanie. Mój pobyt w Ząbkowicach Śląskich przeplatał się też - jak to w życiu - z sytuacjami zgrzytania zębami. W życiu często rządzą przypadki lub spotykani po drodze ludzie. Tak było i ze mną. Wielu jestem wdzięczny, innym nie potrafiłem zaradzić, choć powinienem.

Przemienność powodzenia, sukcesów z okresami goryczy, z różnym nasileniem, towarzyszyła mojej dalszej życiowej, zawodowej i społecznej podróży z Ząbkowic Śląskich przez Lublin, KGHM, Legnicę Wrocław, Jelcz i wreszcie Warszawę, gdzie osiągnąłem wiek emerytalny. W finalnej fazie mojej pracy w Warszawie Prezydent III Rzeczpospolitej, już po 2000 r., nadał mi wysokie odznaczenie w postaci Krzyża Komandorskiego Orderu Odrodzenia Polski. Wówczas spotkał mnie też zaszczyt uhonorowania mnie Krzyżem Kawalerskim, a potem Komandorskim Orderu św. Stanisława nadane mi przez Polską Kapitułę Rezydującą w Londynie. Te ordery jak i inne liczne odznaczenia to dla mnie wielki symboliczny szacunek i uznanie wieńczące moją pracę tak dla gospodarki kraju jak i społeczności, z którymi miałem okoliczność dzielić trudy - mające swoje wymierne znaczenie zarówno w latach Polski Ludowej, jak i po 1990 r. w warunkach zmienionego ustroju w III RP.

Dzisiaj w wigilię Bożego Narodzenia, w warszawskim szpitalu, w samotności ogarnia mnie szczególna zaduma związana z pracą w Jelczańskich Zakładach Samochodowych w latach 1977-1990. Ten okres wzbudza we mnie nie tylko poczucie dumy, ale i szczerej, głębokiej sympatii, a nawet, nie wstydzę się tego powiedzieć, miłości dla tej fabryki, wielotysięcznej załogi oraz środowiska i szerokiej społeczności jelczańsko-oławskiej. Mam tam dozgonnych Przyjaciół. Dorobiłem się zapewne nieprzejednanych oponentów, ale do tych ostatnich mam takie grzeczne przesłanie: nikt, choćby chciał z całych sił, nie zakłamie i nie zatrze prawdy o moim włożonym wysiłku dla rozwoju ogólnego, a w tym technicznego i produkcyjnego tej wielkiej fabryki, jaką pozostawał JZS w latach 80. XX wieku. Nikt nie wymaże z historii prawdy o moim udziale w procesie dynamicznej budowy aglomeracji miejsko-przemysłowej obszaru Jelcz-Laskowice. Procesu rozwoju skutecznie uwieńczonego nadaniem praw miejskich 1 stycznia 1987 roku dla Jelcza-Laskowic. Z bólem muszę to podkreślić, że pod ten historyczny sukces z lat 80. XX wieku w Jelczu-Laskowicach przypisują się niektórzy, tzw. twórcy i ojcowie, starając się przy tym pominąć prawdę i ewidentne fakty. Przykładem może być poniekąd rok 2022, kiedy przypadł kolejny jubileusz powstania miasta Jelcz-Laskowice, a także funkcjonowania jelczańskiego kompleksu przemysłowego w postaci JZS. Fanfary pobrzmiewają w zasadzie dla następców. Chociaż oni wnieśli swój, na miarę możliwości, dorobek w rozwój gospodarczy, ekonomiczny, osadniczy, kulturalny... przekształcając Jelcz-Laskowice w piękne miejsce na Ziemi. Za to chylę czoła dla następców po 1990 r. Mam przy tym testamentalną prośbę do młodych pokoleń, do włodarzy, aby budując swą wielkość ciągle cenili podwaliny, trud seniorów i przemijających ludzi. Dla słusznej sprawy gromadźcie wokół siebie sympatyków i przyjaciół. Tą miarą historia odwdzięczy się i Wam.

>>

eprasa.pl fd9247bf15

>>

Zbyt to obszerna problematyka, by dalej ją ciągnąć. Zaś zainteresowanych odsyłam do książki wydanej w 2013 r. oraz drugiego jej wydania z 2017 r., opracowanej pod moją i Wojciecha Połomskiego redakcją, a noszącą tytuł „*Historia JZS Jelcz. Zapisy wspomnień*". Książka została wydana z myślą oddania podziękowań i szacunku jelczańskiej społeczności, a przede wszystkim setkom konkretnych ludzi o konkretnych nazwiskach. Żałuję tylko, że książka nie pomieściła wszystkich zasłużonych osób i ich nazwisk, dla których mój szacunek i wdzięczność jest na równi wysoka, jak dla tych ponad 1500 osób w niej wymienionych.

Z zadumą i wdzięcznością jeszcze raz powtarzam Jelczanom - **dziękuję.**

Wspomniana pozycja wydawnicza znajduje się w miejscowej bibliotece publicznej, a także w prywatnych zbiorach licznych, jelczańskich, oławskich i wrocławskich rodzin. Na ogół wielu o tym nie wie, że szczegółowe opisy technicznych osiągnięć JZS i dokonań produkcyjnych tamtych lat zawarł Wojciech Połomski w swych autorskich książkach. Jest ich kilka. Są one trudno dostępne, ale w dorobku piśmiennictwa dokumentalnego występują. Zawarte w nich opisy, liczne rysunki technologiczne i ilustracje dają niepodważalny powód do ponadczasowej dumy konstruktorów, technologów, wielotysięcznej załogi robotników produkcji, obszernej kadry jelczańskiej, zaplecza ekonomiczno-finansowego, działów starannie zabezpieczających potrzeby socjalne załogi, a także dla rodzin naszej społeczności, z którą splótł mnie i Was dobry los.

Jest późna noc. Liczni pewnie wracają już z pasterki.

Tu w swej nocnej wigilijnej zadumie i szczególnej aurze samotności, w być może nie do końca poukładanych refleksjach, dochodzę do clou. Otóż przez wiele godzin tego w swej wymowie niezwykłego dnia, wieczoru i teraz gęstej nocy, nieodparcie krążyły mi po głowie dwie fundamentalne, głęboko ludzkie myśli.

Jedna to wdzięczność wobec mądrych, życzliwych mi osób, od których też nabyłem ogromną wiedzę, z którymi szczęśliwy los mnie zetknął. Właśnie nade wszystko dziękuję mojemu szczęśliwemu losowi, jakim Pan Bóg mnie obdarzył w ciągu dość długiego życia. Jeszcze raz dziękuję za wszystko Jelczanom, Oławianom, wielu znajomym z Dolnego Śląska, Wrocławia, Warszawy, a także innych regionów kraju. Jelczanom dziękuję za pracowitość i lojalność. Za **jelczańską mądrość,** dzięki której uniknęliśmy m.in. skutków szkodliwych podszeptów w szukaniu niby lepszego, a bywały chwile naprawdę trudne, niekiedy ocierające się o manowce i nieobliczalne konsekwencje.

Jelczańska mądrość to nie slogan, a niepodważalne fakty racjonalnych przemyśleń i racjonalnego postępowania przez tyle, tyle lat, w okresie których osiągnęliśmy niejeden sukces na skalę nie tylko lokalną, ale i krajową. Dziękuję wszystkim, z którymi się zetknąłem, a także mojej rodzinie za wszystko co dobre, a wybaczam zaistniałe okresy dobra i zła.

Tu wyeksponuję drugą konkluzję moich myśli, która dzisiejszej, o niezwykłym nastroju nocy, kołacze w mej duszy. To przenikliwa sentencja zawarta w Pacierzu Pańskim, zawarta w Biblii, m.in. w Ewangelii św. Mateusza: 14,15;18,21-35, zawierająca prośbę o wybaczenie win oraz orzekająca o odpuszczeniu win naszym winowajcom. Tak więc, aby mojemu pragnieniu stało się zadość, w myśl tej modlitewnej i normalnej ludzkiej reguły proszę o wybaczenie mi przez tych wszystkich, których w jakiś sposób w minionych okolicznościach świadomie lub w emocjach obarczyłem lub dotknąłem niesprawiedliwie niezasłużoną winą. Mam tu na myśli szczególnie burzliwe lata 1970-1990, kiedy nie brakowało momentów napięć i wzajemnych oskarżeń. Mam ciągle w pamięci wyniki i stosowne pisemne oświadczenia sporządzone przez dwie weryfikacyjne komisje - najpierw w Warszawie, a potem w Oławie, sprawdzające moje postępowanie w okresie PRL, m.in. w kontaktach z organami bezpieczeństwa, które, jak stwierdzono, nie przyniosły czemuś lub imiennie komuś stwierdzonych krzywd, co by mogło być podstawą dla jakiegokolwiek oskarżenie mnie w świetle istniejących przepisów. W skomplikowanych czasach w życiu skomplikowanych ludzi zawsze występują jakieś niuanse. A jednocześnie oświadczam, że i ja wybaczam moim winowajcom zaistniałe w rozległej przeszłości winy lub wyrządzone mi krzywdy.

W zapisach Biblii zapisana jest jednak szczerość: „Ten musi być spełniony, Ja go dotrzymam ze swej strony. Ważne jest dla mnie czyste sumienie, w tym co wyznaję: **dziękuję i wybaczam**".

Czy te słowa wywołają komentarze? Zapewne tak. Jednak mimo wszystko uznałem za stosowne, aby rozliczając się z przeszłością podzielić się publicznie powyższymi przemyśleniami i tą, niejako końcową, konkluzją. Bo z drugiej strony - jeśli nie teraz, to kiedy?!

Ten list, w pewnych fragmentach, być może zawiera nadmiar sentymentu, a nawet pożegnalne tony z tak bliską memu sercu, dolnośląską, jelczańską, oławską i wrocławską społecznością. Z rozlicznymi znajomymi, członkami rodziny i przyjaciółmi. Mam nadzieję, że nawet moi oponenci przyjmą ze zrozumieniem moje wyznanie. Kto wie, co niesie nieodgadniona przyszłość. Wigilijna noc, cała świąteczna tradycja otacza nas tajemniczą mocą. Szczególnie mnie, gdy samotnie przebywa się w szpitalu. Jeszcze raz proszę o wyrozumiałość. Będę wdzięczny.

Decydentom dedykuję taką myśl: nie upokarzajcie, nie ścinajcie mądrych, wykorzystujcie ludzkie talenty i zdolności. Chroń Was Boże przed niekompetentnymi i leniwymi nieudacznikami, którzy nie mają zdolności do poświęceń.

Przesyłam z warszawskiego szpitala serdeczne pozdrowienia i najlepsze noworoczne życzenia pomyślności i szczęścia Wam wszystkim i Waszym Rodzinom.

Dziękuję za wiele, wiele nadesłanych i nadal nadsyłanych mi nad wyraz ciepłych, wzruszających życzeń. To mnie buduje i napawa dobrą nadzieją na łaskawą, choć nieodgadnioną przyszłość.

JAN DALGIEWICZ

Warszawa, Wojskowy Instytut Medyczny, 2022 r.

Małujowickie polichromie tworzą największy w Polsce zespół malowideł z czasów późnego średniowiecza

MAŁUJOWICE

Po sąsiedzku

Kościół w Małujowicach pomnikiem historii

W drodze rozporządzenia prezydenta RP Andrzeja Dudy na wniosek ministra kultury i dziedzictwa narodowego Piotra Glińskiego i po uzyskaniu pozytywnej opinii Rady Ochrony Zabytków kościół parafialny pod wezwaniem św. Jakuba Apostoła w Małujowicach 23 listopada ubiegłego roku trafił na elitarną, prestiżową listę zabytków

Świątynia w Małujowicach, oddalona niespełna 13 kilometrów na południowy wschód od Oławy, jest siódmym z kolei zabytkowym obiektem na Opolszczyźnie, a 118 w kraju, który uhonorowany został tym wyróżnieniem, przyznawanym zabytkom nieruchomym o dużej wartości historycznej, naukowej i artystycznej, stanowiącej duże znaczenie dla dziedzictwa kulturalnego Polski. Wcześniej, w grudniu 2018 roku, pośród 14 innych zabytków status ten otrzymał m.in. Zamek Piastów Śląskich w Brzegu z niezwykle cenną renesansową galerią Piastów i kaplicą zamkową św. Jadwigi. Na podkreślenie zasługuje fakt, że po zabytkach z Listy Światowego Dziedzictwa UNESCO następne w hierarchii są właśnie zabytki mające status pomników historii.

Dlaczego akurat na pomnik historii wybrano kościół w Małujowicach? Przede wszystkim z uwagi na to, że wnętrze tej jednonawowej świątyni, wzniesionej na początku XIV wieku z cegły na kamiennym fundamencie, kryje istne bogactwo przepięknych polichromii z czasów późnego średniowiecza. Liczące blisko tysiąc metrów kwadratowych malowidła wypełniają wszystkie ściany nawy, prezbiterium i tzw. tęczy. Ukryte pod tynkiem w dobie reformacji, zostały odkryte na nowo w 1865 roku, a w latach 1866-1878 przeprowadzono przy nich prace konserwatorskie i zabezpieczające - z nie najlepszym skutkiem. Nie zmienia to jednak faktu, że i tak oszałamiają widza swym bogactwem i każdego roku ściągają liczne rzesze pielgrzymów i turystów.

Malowidła ścienne pochodzą z trzech faz gotyku. Najstarsze namalowano ok. 1360 roku tuż pod stropem, a ponieważ kościół był wówczas wyższy (wysokość obniżono w XV wieku, zakładając drewniany sufit), obecnie znajdują się na... strychu. Twórcą tych wczesnogotyckich malowideł o tematyce staro- i nowotestamentowej był malarz wywodzący się ze środowiska praskiego, pozostającego pod wpływem wybitnego mistrza Teodoryka - nadwornego malarza cesarza Karola IV Luksemburskiego. Polichromie odkryto w 1964 roku i właściwie zabezpieczono. Pozostałe polichromie wykonano na przestrzeni XV wieku, ale zakończono przed 1483 rokiem. Ścianę tęczową, oddzielającą nawę od prezbiterium, zajmuje wielka kompozycja Sądu Ostatecznego, rozdzielona na trzy strefy. W górnej mamy przedstawienie Chrystusa tronującego adorowanego przez anioły i Apostołów, a w dwóch dolnych cyklach - po lewej pojawiają się zbawieni, po prawej potępieni. To właśnie przedstawienie zdecydowało, że kościół zaczęto nazywać „śląską Sykstyną". Na pozostałych trzech ścianach w pięciu rzędach mamy cykl scen ze Starego Testamentu (na ścianie południowej i zachodniej) oraz z Nowego Testamentu (na ścianie północnej), przy czym Stary Testament pokazuje dzieje od stworzenia świata do niewoli babilońskiej w 55 scenach, a Nowy Testament w 30 scenach dzieje od narodzenia Jezusa do ukoronowania cierniem. W prezbiterium mamy dzieciństwo Jezusa oraz bardzo rzadkie wyobrażenie cnót krzyżujących Chrystusa. Te 98 kwater tworzy charakterystyczny dla średniowiecza wykład Biblii, zwany Biblia pauperum, czyli obrazkowej opowieści o tematyce biblijnej, dla ubogich i niepiśmiennych, ukazanej w sposób ciekawy, zrozumiały i trafiający do każdego widza. Wielką dekoracyjnością odznacza się też drewniany strop, składający się z przeszło 640 desek jodłowych ozdobionych niezwykle efektownymi i niepowtarzalnymi motywami ornamentowymi - geometrycznymi, roślinnymi, zwierzęcymi i heraldycznymi. To wyjątkowe dzieło malarskie zostało wykonane około 1500 roku za pomocą szablonów ze skóry - nosi nazwę malarstwa patronowego. Nie sposób pominąć innych elementów wyposażenia wnętrza, jak chociażby belki tęczowej, na której ustawiony jest pośrodku drewniany krzyż, a po bokach rzeźby św. Andrzeja i św. Bartłomieja, pochodzące z około 1500 roku. Czy też przepięknego w formie samego wejścia do świątyni, które prowadzi przez ostrołukowy tympanon XIV-wiecznego portalu, który wypełniają płaskorzeźbione sceny koronacji Matki Bożej, Pokłonu Trzech Króli oraz Nawiedzenia św. Elżbiety. Wspomnieć warto, że w latach 2010-2012 małujowickie malowidła zostały

Kościół pod wezwaniem św. Jakuba Apostoła w Małujowicach

odpowiednio zabezpieczone przez konserwatorów z Instytutu Konserwacji i Restauracji Dzieł Sztuki Akademii Sztuk Pięknych z Warszawy i Krakowa.

To wszystko sprawia, że świątynia w Małujowicach zdecydowanie wyróżnia się wśród innych gotyckich kościołów z cennymi malowidłami na niebieskim Szlaku Polichromii Brzeskich. W 2016 roku stała się też diecezjalnym sanktuarium świętego Jakuba Apostoła i piątym z kolei sanktuarium tego świętego w Polsce. Leży także na oznaczonym „muszelką" i prowadzącym z Brzegu do Oławy odcinku pątniczym szlaku św. Jakuba. Sama zaś małujowicka parafia skupia leżące na terenie gminy Oława kościoły filialne: pod wezwaniem Podwyższenia Krzyża Świętego w Gaci, Narodzenia NMP w Psarach oraz kaplicę NMP Różańcowej w Maszkowie.

TEKST I FOT. ZBIGNIEW JAKUBOWICZ

eprasa.pl fd9247bf15

Historia budynku na rogu

Moja znajoma pani Krysia powiedziała mi, że mieszka w Rynku w budynku, w którym są piwnice głębokie na 4 metry i zaprosiła mnie, abym zobaczył tę „ciekawostkę"

Rzeczywiście głębokie piwnice na 4 metry w budynku mieszkalnym z latach sześćdziesiątych ubiegłego wieku to raczej rzadkość. Głębokość piwnicy utrudnia życie. Aby uchylić okno, musi być drabina. To samo przy wymianie żarówki. Wniesienie roweru do piwnicy wymaga schodzenia po wielu stopniach.

Postanowiłem opisać historię tego budynku tak, jak ją zapamiętałem. Ponieważ chodziłem do Szkoły Podstawowej nr 2, która wtedy mieściła się w budynku ogólniaka, a ściślej w budynku, który należał do ogólniaka, a nazywany był Tajwanem, więc bardzo często przechodziłem obok pustego placu.

Na przedwojennej widokówce nr 1 widzimy na parterze po prawej stronie restaurację „Pod Czarnym Orłem". Restauracji tej już w 1912 roku nie było, a wcześniej wyświetlano tam czarno-białe filmy jako pierwsze w Oławie. Jeżeli była restauracja, to musiały być duże piwnice służące za magazyny.

Na widokówce nr 2, też przedwojennej, z kolekcji Józefa Bączkowskiego, widzimy, że wejście do restauracji „Pod Czarnym Orłem" znajduje się w środkowej części budynku i jest bardziej okazałe. Po lewej widzimy ul. Wrocławską, a w głębi kościół św. Piotra i Pawła jeszcze bez wieży, którą wybudowano w czasie remontu w latach 1935-1938.

Zdjęcie nr 3 wykonał w 1947 roku znany oławski fotograf Bronisław Żydło. Zdjęcie zostało zrobione od kościoła MBP w Rynku w kierunku pierzei północnej. Budynek, w którym była opisywana restauracja, mieścił się dokładnie na pierwszym planie ruin, w miejscu, gdzie widać dach wieży ciśnień. W styczniu 1945 roku w czasie walk o Oławę wojska radzieckie prowadziły ostrzał artyleryjski, w wyniku którego spłonęło według różnych szacunków ponad 50% budynków w Rynku. Do połowy lat pięćdziesiątych gruzy w Rynku zostały usunięte i postały puste place, na których założono trawniki .

Zdjęcie nr 4 też wykona Bronisław Żydło, ale już w 1948 roku, w czasie procesji Bożego Ciała. Pusty narożnik Rynku i ul. Wrocławskiej to miejsce, gdzie był budynek z restauracją. Na środku zdjęcia w górnej części widać dach wieży ciśnień, co pozwala dokładnie określić miejsce .

Widokówka nr 5 to powojenne zdjęcie wykonane z wieży ratuszowej przez znanego wrocławskiego fotografa Stefana Arczyńskiego. Pokazuje pusty plac w narożniku Rynku i ul. Wrocławskiej. Postój taksówek, jak widzimy na zdjęciu, jest bliżej ulicy Wrocławskiej. W Rynku na pierzei północnej na przełomie lat pięćdziesiątych i sześćdziesiątych rozpoczęto budowę budynków, w których dziś na parterze są sklepy. Wtedy po mieście rozeszła się informacja, że w zasypanych piwnicach budynku, mniej więcej tu, gdzie był przez wiele lat sklep zabawkowy, odkopano ciało oficera Wermachtu, który leżał na łóżku w mundurze z pistoletem na szafce nocnej obok łózka. Prawdopodobnie zmarł z braku powietrza.

Na zdjęciu numer 6 widzimy pusty plac po budynku, w którym była restauracja „Pod Czarnym Orłem". Pod trawnikiem znajdują się zasypane piwnice, które odkopano i na nich wybudowano w latach sześćdziesiątych budynek ze sklepami na parterze. Ciekawostką na tym zdjęciu po lewej są pasące się na trawniku kury. W tamtych czasach były problemy z zaopatrzeniem w żywność, więc mieszkańcy hodowali różne zwierzęta gdzie się tylko dało.

Zdjęcie nr 7 to rok 1963. Wtedy Rynek nosił nazwę placu 27 Stycznia. Budynek,o którym piszę, jest w trakcie prac wykończeniowych. Na parterze wkrótce zostaną uruchomione przez Powszechną Spółdzielnię Spożywców w Oławie sklepy. Od lewej: zabawkowy, papierniczy i pasmanteryjny. Zwracam uwagę na to, jak zmieniało się miejsce postoju taksówek. Na tym zdjęciu jest bliżej placu, na którym stoi ratusz.

Zdjęcie nr 8 zrobił Andrzej Dobrucki w 1965 roku z miejsca, gdzie dziś stoi budynek ze sklepem meblowym na parterze (wtedy go jeszcze nie było). Na środku zdjęcia widać transparent z mało czytelnym napisem „20 lat Oławy".

Zdjęcie nr 9 wykonałem w 1970 roku. Widzimy na nim nowo wybudowane budynki w Rynku. Proszę zwrócić uwagę na elewację tego budynku - wszystkie mieszkania mają balkony z metalowa balustradą i osłonięte płytą

eprasa.pl fd9247bf15

Rynku i ulicy Wrocławskiej

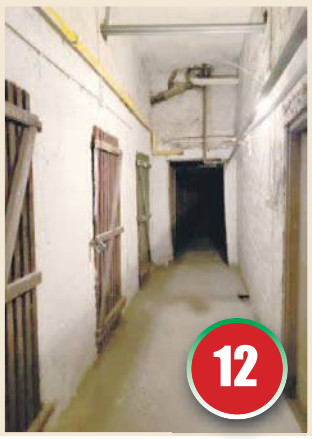

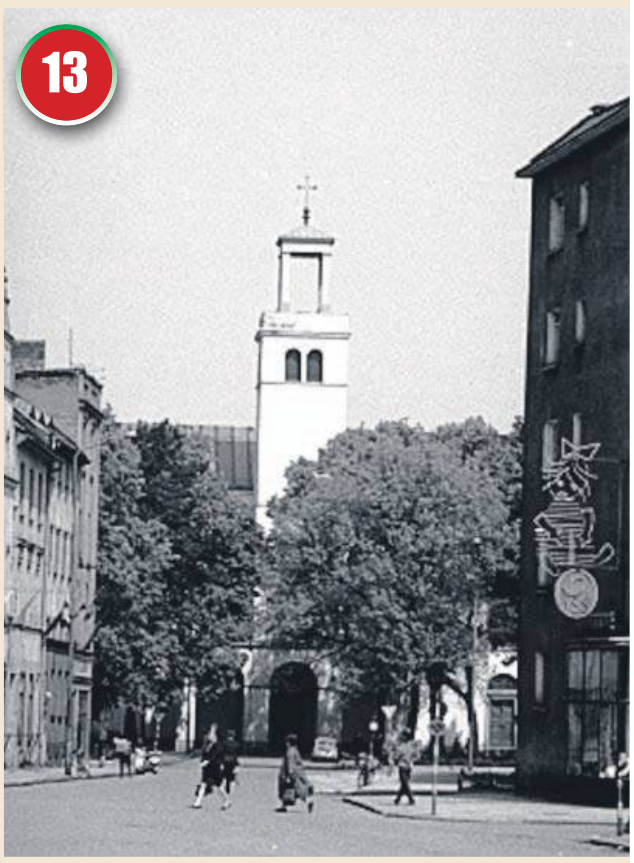

falistą - dziś już tego nie ma. Jak widać w tym czasie prowadzono remont nawierzchni dróg i chodników.

Zdjęcia nr 10 zrobiłem w 1975 roku - w głębi widzimy pierzeję północną Rynku, a na pierwszym planie klomb z różami przy wjeździe na ulicę Brzeską.

Zdjęcie nr 11-12 to moja znajoma pani Krysia w 4-metrowej piwnicy, widać też główny hol piwnicy.

Na koniec zdjęcie 13 - chciałbym przypomnieć piękny neon z dziewczynką, który reklamował przez lata sklep zabawkowy właśnie w tym budynku z głębokimi piwnicami. Zamontowany był przez Powszechną Spółdzielnię Spożywców w Oławie, która funkcjonuje do dziś pod nazwą Społem Sp. z o.o. i jest jedną z najstarszych firm w Oławie.

Kiedyś w Oławie było dużo neonów - dziś nie ma takiej mody, a szkoda.

Zdjęcia i widokówki, które nie są podpisane, otrzymałem z Izby Muzealnej Ziemi Oławskiej.

LESŁAW MAZUR

eprasa.pl fd9247bf15

„Mędrcy ze Wschodu" nieśli dary dla Świętej Rodziny

Był też młody król

„Niech prowadzi nas gwiazda", CZYLI JUBILEUSZOWY ORSZAK

Mieszkańcy maszerowali przy dźwiękach kolęd

JELCZ-LASKOWICE
Tradycja

Ulicami miasta przeszedł X Orszak Trzech Króli

Ten jubileuszowy odbywał się pod ogólnopolskim hasłem „Niech prowadzi nas gwiazda!". - Motto Orszaku ma nas skłonić do zadumy nad wyborami dróg życiowych, często trudnych i krętych - mówi koordynator Ireneusz Stachnio. - Dwa tysiące lat temu mędrcy Kacper, Melchior i Baltazar byli prowadzeni przez gwiazdę, będącą dla nich symbolicznym kierunkowskazem drogi, którą podążali, a także znakiem i przewodnikiem w drodze do Jezusa. W obecnym świecie, w czasach, w których przyszło nam żyć, jakże aktualna jest potrzeba przewodnictwa i przewodnika, który wskaże nam kierunek na drodze życia.

Koordynator Orszaku - Ireneusz Stachnio

Frekwencja dopisała

6 stycznia mieszkańcy gminy J-L w rodzinnej, radosnej atmosferze uczcili dzień Objawienia Pańskiego. Orszak został uformowany po mszy świętej, odprawionej w kościele parafialnym pw. Stanisława Biskupa i Męczennika. Po mszy, przed kościołem zebranych powitał ks. Marek Hula. Potem był strzał z armaty poprzedzony komendą pułkownika Mieczysława Strusia i wierni wyruszyli w świątecznym korowodzie. Przy dźwiękach kolęd i pastorałek z Trzema Królami na czele maszerowali w stronę kościoła parafialnego pw. św. Maksymiliana Marii Kolbego.

Na czele pochodu gwiazdę betlejemską nieśli druhowie z Ochotniczej Straży Pożarnej w Jelczu-Laskowicach. W rolę Trzech Króli wcielili się Piotr Widła, Jakub Wysocki i Adam Chwialek.

W kościele przy ul. Oławskiej wiernych przywitał wystrzał armatni Bractwa Kurkowego Grodu Jelcz-Laskowice. W świątyni „Mędrcy ze Wschodu" pokłonili się Świętej Rodzinie i złożyli dary. Mieszkańcy, którzy wzięli udział w wydarzeniu, otrzymali pamiątkowe certyfikaty uczestnictwa oraz korony. Dla dzieci były też słodycze.

***

X Orszak Trzech Króli zorganizowali ks. kan. Marek Hula, proboszcz parafii pw. św. Stanisława Biskupa i Męczennika, ks. dziekan Janusz Nowicki, proboszcz parafii pw. św. Maksymiliana Marii Kolbego oraz Ireneusz Stachnio - koordynator.

TEKST I FOT.: KAMIL TYSA
ktysa@gazeta.olawa.pl

eprasa.pl fd9247bf15

Jubileuszowy Orszak

Oława Po dwóch latach przerwy 6 stycznia ulicami Oławy ponownie przeszedł Orszak Trzech Króli

W role Trzech Mędrców wcielili się Jerzy Szewczyk, Adrian Naponik i Artur Piotrowski

Dziesiąty, jubileuszowy Orszak Trzech Króli, prowadzony przez Mędrców jadących na koniach wyruszył sprzed sanktuarium NMP Matki Pocieszenia na oławskim Rynku. Dalej do skweru Jana Pawła II przy kościele św. Apostołów Piotra i Pawła, gdzie zgromadzeni zatrzymali się na chwilę, by zobaczyć walkę Aniołów z Diabłami o dwie młode duszyczki. Następnie przy dźwiękach muzyki, z kolędą i pastorałkami na ustach, w kolorowych koronach, przez Plac Zamkowy, Strzelną, Iwaszkiewicza i Zaciszną uczestnicy orszaku przeszli do kościoła pw. Miłosierdzia Bożego, gdzie czekała na nich Boża Rodzina, czyli Urszula i Dawid z synkiem Eliaszem, który wcielił się w rolę Dzieciątka Jezus.

Orszak jak zawsze cieszył się bardzo dużym zainteresowaniem zarówno małych jak i dużych mieszkańców Oławy oraz okolic. Organizatorzy przygotowali 1600 papierowych koron, a te rozeszły się jak świeże bułeczki. Nie dla wszystkich wystarczyło, więc nie wiadomo, ile ostatecznie osób wzięło udział w spotkaniu. Dowodzi to jednak, że inicjatywa od lat cieszy się bardzo dużym zainteresowaniem.

- Bardzo mnie to raduje - mówi Kamila Hamal, inicjatorka i organizatorka, która zdradza, że pierwszy raz zobaczyła orszak na ulicach Warszawy i uznała, że coś takiego warto też zorganizować w Oławie. Nie miała pewności, czy pomysł się przyjmie, ale to nie miało znaczenia. Chciała spróbować i - jak widać - pomysł się przyjął, więc zaprasza za rok.

(WK)

Scenkę walki dobra ze złem odegrała grupa teatralna z LO im. Jana III Sobieskiego w Oławie

tuOlawa.pl
Więcej zdjęć

eprasa.pl fd9247bf15

Chodzi o sprawę zamarzniętego psa, a zwłaszcza tego drugiego, 6-miesięcznego szczeniaka, który miał być utrzymywany w niewłaściwych warunkach

Wójt publikuje oświadczenie, FUNDACJA ODPOWIADA

21 grudnia na naszym portalu, a potem także w Gazecie Powiatowej opublikowaliśmy informację na temat zgłoszenia, dotyczącego zamarzniętego psa i drugiego, 6-miesięcznego szczeniaka, utrzymywanego w niewłaściwych warunkach w jednej z miejscowości gminy Oława. Tekst został oparty na relacji interweniujących członków Fundacji Lex Nova, Stowarzyszenia Przystanek Przytulisko z Oławy i wolontariuszy Przytuliska dla Bezdomnych Zwierząt w Oławie. Głównym przedstawionym problemem była śmierć psa na mrozie, ale zwrócono także uwagę na drugiego, żyjącego 6-miesięcznego szczeniaka, mieszkającego pod tym samym adresie. 5 stycznia wójt gminy Oława Artur Piotrowski wystosował oświadczenie, które publikujemy niżej. Kilka godzin później pojawiła się reakcja fundacji Lex Nova.

Gmina po zgłoszeniu Fundacji, 28 grudnia wszczęła postępowanie administracyjne w sprawie wydania decyzji dot. czasowego odebrania psa. 2 stycznia 2023 r. przesłuchano świadków: sąsiadów, panią sołtys, zrobiono wywiad środowiskowy. Kolejny raz stwierdzono, że psu zapewnione są dobre warunki życia i brak podstaw odebrania psa jego właścicielom.

Powyższą opinię gminy potwierdza Powiatowy Lekarz Weterynarii w Oławie, który stwierdził, że opieka nad psem jest prawidłowa. „Pies przebywa w domu, pod stałą opieką człowieka. Jest wyprowadzany na spacery na smyczy. Ma przygotowane dwa miejsca jako legowiska i rzeczy absorbujące jego uwagę do zabawy. (...) Jest pod opieką lekarza, który wykonał szczepienia obowiązkowe i dodatkowe oraz profilaktyczne zabiegi. (...) Zachowanie psa jest naturalne, pozbawione agresji, usposobienie wesołe. (...) Sierść na psie jest gładka, równa, błyszczącą, jasne oczy, równe pazury. Nie zauważono zmian chorobowych lub spowodowanych przez człowieka urazów".

Informujemy również, że odrębną sprawę zamarzniętych zwłok szesnastoletniego psa prowadzi Komenda Powiatowa Policji w Oławie. Ciało zwierzęcia zostało przekazane celem dokonania sekcji zwłok i ustalenia przyczyny śmierci, tj. wyjaśnienia, czy szesnastoletnie zwierzę zmarło z przyczyn naturalnych, a następnie zamarzło, czy przyczyną śmierci było bezpośrednio zamarznięcie.

Podkreślam, że losy zwierząt były i są dla mnie bardzo ważne. W swojej działalności charytatywnej z grupą HELP wielokrotnie prowadziłem akcje zbiórek pieniędzy dla schronisk, czy przytulisk, oraz akcje zbiórki pożywienia, organizowałem pomoc także dla zwierzaków z UA.

WÓJT GMINY OŁAWA - ARTUR PIOTROWSKI

24 powiatowa www.tuolawa.pl 51/2022

GMINA OŁAWA

Prawa zwierząt

Działacze organizacji prozwierzęcych otrzymali zgłoszenie, dotyczące zamarzniętego psa i drugiego, 6-miesięcznego szczeniaka, utrzymywanego w niewłaściwych warunkach

„Pies zamarzł z otwartymi oczami"

Na miejsce pojechali członkowie Fundacji Lex Nova, Stowarzyszenia Przystanek Przytulisko z Oławy i wolontariusze Przytuliska dla Bezdomnych Zwierząt w Oławie. Według informacji, uzyskanych od osoby zgłaszającej, 15 lat temu na podwórku właścicieli pojawił się pies. Początkowo mieszkał w domu, ale po czasie wylądował w chlewiku bez drzwi i spędził tam resztę życia, uwiązany na metalowej lince.

- Zgłaszający napisał, że właściciele wzięli kolejnego psa, który w ciągu dnia - czy to w lecie czy w zimie - jest przywiązany sznurkiem do drewnianego słupa, bez zapewnienia schronienia przed warunkami atmosferycznymi - opowiadają przedstawiciele „Lex Nova". - Pies kilka razy zaplątał się między słupami tak, że musieli interweniować sąsiedzi, bo prawie się powiesił. Usłyszeliśmy też, że jest świadek, który widział, jak dziecko właścicieli kopie szczeniaka i rzuca w niego kamieniami. Właściciele zabierali szczeniaka do domu tylko na noc, ale w ten sposób, że zamykali go w przedsionku uwiązanego na sznurku. Od razu pojechaliśmy na miejsce. Pies, który zamarzł, miał na imię Bobi, zamarzł z otwartymi oczami. Właścicielka powiedziała, że stało się to kilka dni temu, gdy tylko zaczęły się mrozy. Warunki, w których trzymany był Bobi, były fatalne. Pies mieszkał w brudnym chlewiku, w którym nie było drzwi. Za budę służył mu mebel, jakaś komoda bez frontu. W środku nie było żadnego legowiska, słomy, siana, zupełnie nic. Mebel nie był ocieplany, pies tam na pewno marzł przez wszystkie zimy. Nie miał możliwości ogrzania wnętrza tego mebla własnym działem.

20 grudnia na miejsce przyjechali funkcjonariusze policji z Oławy. Na wniosek wspomnianych organizacji zabezpieczyli ciało psa, by wykonać sekcję zwłok. Wolontariusze opowiadają, że od właścicielki usłyszeli, że pies wcześniej chorował. Miał problem z chodzeniem i tylnymi łapkami. Nie został jednak zabrany do lekarza weterynarii.

- Właściciel natomiast, podejrzewając, że zgłoszenie pochodzi od sąsiadów, jeszcze w trakcie naszej interwencji umówił na następny dzień firmę, która ma wykonać ogrodzenie, które odgrodzi go od sąsiadów - opowiadają. - Przy nas mierzył odległości dalmierzem laserowym. Cenę ustalił na kwotę 8 tys. złotych. Czemu o tym piszemy? Bo to znaczy, że stać go było i na wizytę u weterynarza, i chociażby humanitarną eutanazję. Bardzo nam szkoda Bobiego. Był psem, który kiedyś mieszkał w domu. Pewnie nie rozumiał, dlaczego pewnego dnia musiał zamieszkać w chlewiku, z dala od ludzi, do których był przywiązany. Szokuje nas jeszcze to, że przed chlewikiem, w tym samym budynku było inne pomieszczenie - kotłownia, gdzie było czysto i ciepło. Dlaczego Bobi nie mógł mieszkać w tym pomieszczeniu? Nie wiemy.

Zgodnie z przepisami ustawy o ochronie zwierząt znęcaniem nad zwierzęciem jest trzymanie go w stanie rażącego zaniedbania, czyli w brudzie i niechlujstwie, a także w stanie nieleczonej choroby. Znęcaniem jest także wystawianie zwierzęcia domowego lub gospodarskiego na działanie warunków atmosferycznych, które zagrażają jego zdrowiu lub życiu. Niestety, bardzo często ludzie wciąż nie rozumieją, że zwierzęta też marzną i nie mogą mieszkać w nieocieplanym meblu.

Tak zdarzenie podsumowują wolontariusze: - Codziennie korzystamy ze zdobyczy techniki, latamy samolotami, korzystamy z satelitarnych systemów nawigacji, mamy internet w domach, a nie pamiętamy, że zwierzęta czują ból, cierpienie, czy zimno? Bobi to był malutki pies. Całe życie spędził przywiązany stalową linką do tego mebla w chlewiku. Serca nam pękają. Zamarzł z otwartymi oczyma. Złożymy wniosek do gminy Oława o odbiór pozostawionego w tym samym miejscu szczeniaka. Mamy nadzieję, że szybko zostanie wydana decyzja administracyjna o odbiorze psa.

(KT)

Pies nie przeżył mrozów...

Fot. Lex Nova

O sprawie pisaliśmy w połowie grudnia

Oświadczenie wójta gminy Oława:

W związku z krążącymi w przestrzeni medialnej niesprawdzonymi i nieprawdziwymi informacjami dotyczącymi sprawy zamarzniętych zwłok psa i interwencji funkcjonariuszy policji z Oławy w dniu 20 grudnia oraz warunków przetrzymywania przez tych samych właścicieli szczeniaka, poniżej wyjaśniamy okoliczności sprawy. Jednocześnie apelujemy o rozwagę i nieuleganie emocjom na podstawie niesprawdzonych doniesień.

Sposób przedstawienia sytuacji przez Fundację Ochrony Zwierząt i Środowiska Lex Nova, lokalną prasę oraz Towarzystwo Opieki nad Zwierzętami w Polsce, również na początku chwycił za serce i wzbudził nasz gniew. Dlatego już 22 grudnia pracownicy Urzędu Gminy Oława wraz z funkcjonariuszami Straży Gminnej pojechali na interwencję. Na szczęście doniesienia nie potwierdziły się. Na miejscu stwierdzono, że psu zapewnione są dobre warunki: przebywa w warunkach domowych, jest systematycznie wyprowadzany na spacery, jest dobrze odżywiony. Dobre warunki potwierdziła kolejna kontrola funkcjonariuszy Straży Gminnej w dniu 27 grudnia.

Odpowiedź fundacji Lex Nova:

* Fundacja Ochrony Zwierząt i Środowiska „Lex Nova" nie podała żadnych nieprawdziwych informacji w sprawie. Opisaliśmy stan faktyczny, jaki zastaliśmy podczas interwencji i przedstawiliśmy informacje od osoby zgłaszającej oraz dokumentację fotograficzną, którą również otrzymaliśmy od osoby zgłaszającej.

* Wiele osób w przestrzeni medialnej domagało się odbioru szczeniaka (w tym inne organizacje, które później pojechały na miejsce, ale również psa nie odebrały) w trybie 7.3 Ustawy o ochronie zwierząt. Fundacja od samego początku wyjaśniała, że nie ma podstaw do odbioru, ponieważ pies był w dobrej kondycji. Znamy dobrze przepisy i działamy zgodnie z nimi.

* Złożyliśmy zawiadomienie o możliwości popełnienia przestępstwa w sprawie traktowania obydwu psów na podstawie naszych informacji i informacji od osoby zgłaszającej. Złożyliśmy również wniosek o odbiór administracyjny szczeniaka w trybie 7.1 ustawy o ochronie zwierząt do Gminy Oława, bo to jedyne, co mogliśmy jeszcze zrobić w tej sprawie.

* Gmina Oława nie dopuściła jednak fundacji do postępowania administracyjnego na prawach strony w sprawie o odbiór szczeniaka w trybie 7.1 ustawy o ochronie zwierząt. Gmina nie dopuściła fundacji jako strony także w innej sprawie o odbiór administracyjny psa powołując się na brak interesu społecznego, argumentując to m.in. wyrwanym z kontekstu fragmentem wyroku („ochrona przed takimi negatywnymi sytuacjami, jakie może powodować pospolite wścibstwo organów organizacji społecznej, chęć wywarcia presji psychicznej przez bezpodstawne upublicznienie prywatnej sprawy"). A przecież ochrona zwierząt jest kwestią ważną społecznie i świadczą o tym także wyroki Naczelnego Sądu Administracyjnego.

* Obecnie jedyną stroną postępowania o odbiór szczeniaka jest właściciel psa i tylko właściciel psa będzie w postępowaniu przedstawiał swoje stanowisko. Fundacja nie może obecnie reprezentować praw zwierząt i przedstawić swojego stanowiska, nie może także przedstawiać dowodów, dokumentów i ekspertyz w sprawie. A Fundacja jest podmiotem profesjonalnym, mającym kilkunastoletnie doświadczenie w zakresie ochrony zwierząt. Postępowanie, w którym jedyną stroną jest właściciel psa, nie pozwoli na rzetelną, obiektywną i wszechstronną ocenę sprawy. A to Fundacja była na miejscu i ma szereg dowodów, które mogłaby ujawnić w toku prowadzenia sprawy. Zgromadzenie pełnego materiału dowodowego i wyjaśnienie istotnych dla sprawy faktów wskazuje w swoim wyroku Naczelny Sąd Administracyjny (wyrok NSA z 13.09.2018 r. II OSK 609/17).

* Sam Ustawodawca dał organizacjom szereg uprawnień, gdzie w art. 3 ustawy o ochronie zwierząt wskazano, że celem realizacji przepisów ustawy o ochronie zwierząt organy administracji rządowej i samorządu terytorialnego współdziałają m.in. z organizacjami społecznymi, których statutowym celem działania jest ochrona zwierząt. Kolejnym argumentem silnej pozycji organizacji społecznych w ochronie zwierząt jest art. 34a ust. 3 Ustawy o ochronie zwierząt, przyznający im możliwość współdziałania z Inspekcją Weterynaryjną w sprawowaniu nadzoru nad przestrzeganiem przepisów o ochronie zwierząt.

* Fundacja od wielu lat przystępuje na prawach strony do postępowań administracyjnych prowadzonych przez inne gminy oraz przez lokalną komisją etyczną i Krajową Komisją Etyczną w postępowaniach o wydanie zgody na przeprowadzenie doświadczeń z udziałem zwierząt i posiada ogromne doświadczenie w tym zakresie.

* Fundacja złożyła już zażalenie do Samorządowego Kolegium Odwoławczego we Wrocławiu w sprawie niedopuszczenia do postępowania na prawach strony. Może dojść do sytuacji, w której całe postępowanie trzeba będzie powtórzyć.

* Fundacja złoży również skargę do Wojewódzkiego Sądu Administracyjnego na nieudostępnienie informacji publicznej przez Gminę Oława.Gmina Oława nie udostępniła Fundacji informacji publicznej - protokołu z kontroli warunków psa, zasłaniając się tym, że dotyczy to „konkretnej osoby".

* Przypominamy Gminie Oława, że każdy protokół, który powstaje w wyniku działania instytucji publicznej, jest informacją publiczną i musi być opublikowany na stronie Biuletynu Informacji Publicznej - od tej zasady nie ma żadnych wyjątkowych.

Niektóre elementy protokoły mogą wyłączone z jawności, na przykład z powodu ochrony prywatności. Zatem w tej sprawie Gmina nie dopełniła obowiązku opublikowania tego dokumentu na stronach BIP-u.

* Każda władza i jej działania muszą być poddane kontroli społecznej.

* Kontrola społeczna to jedna z głównych zasad państw demokratycznych.

IZABELA KADŁUCKA
prezes zarządu fundacji Lex Nova

OPRACOWAŁ: (KT)

eprasa.pl fd9247bf15

OŁAWA

Kultura

Film i wiele niespodzianek

13 stycznia w ramach Kina w Spódnicy będzie można zobaczyć film „Ślub Doskonały"

- Od 19.00 zapraszamy do holu kina, gdzie będzie okazja do zapoznania się z ofertą partnerów „Kina w Spódnicy" - informują pracownicy Centrum Sztuki. - Swoją biżuterię zaprezentują Colorinfull oraz Jubilerstwo Kamińscy. Stowarzyszenie Pomocy Dzieciom Tęcza w Oławie przygotuje Kiermasz Dobrej Książki. Nowości kosmetyczne proponują: Avon, MONAT oraz Oriflame. Ponadto będzie można zapoznać się z ofertą firmy Thermomix, świec sojowych „Lane woskiem", Tupperware oraz najnowszą ofertą Funduszy Europejskich. W dzień „Kina w Spódnicy" zapraszamy też do zaprzyjaźnionych lokali, gdzie za okazaniem biletu na seans na wszystkie panie czekać będą rabaty. Warto już rezerwować stoliki w: restauracji Del Mulino - pizza e pasta, Incanto, Piecu na Młyńskiej oraz w Vibe. Nasz nowy partner - Jubilerstwo Kamińscy zaprasza do swojego salonu, gdzie za okazaniem biletu otrzymacie 10% rabatu na zakup biżuterii.

O godzinie 20:00 będzie można zobaczyć film: „Ślub Doskonały" - najnowszy obraz producenta „Mayday". Warto jednak przyjść już o 19.00, bilety na seans w cenie 18 zł dostępne w kasie Kina Odra oraz online: kultura.olawa.pl.

(KT)

eprasa.pl fd9247bf15

OGŁOSZENIA DROBNE

Cennik

- słowo w kolorze czarnym - **0,95 zł brutto**
- słowo w kolorze czerwonym - **dopłata 6 zł brutto**
- ramka do ogłoszenia - **12 zł brutto**
- ramka do ogłoszenia na żółtym tle - **25 zł brutto**
- nekrolog prasowy - **29 zł brutto**

Cennik - życzenia i podziękowania

- od osób fizycznych - 10 słów bezpłatnie, za każde następne słowo - **0,95 zł brutto**
- od instytucji społecznych - 30 słów bezpłatnie, za każde następne 30 słów - **7 zł brutto**

powiatowa

OGŁOSZENIA DO CZWARTKOWEGO WYDANIA GAZETY PRZYJMUJEMY DO WTORKU, DO GODZ. 12.00

Biuro ogłoszeń i redakcja: 55-200 Oława, Chrobrego 19 (wejście od strony podwórka), tel. 71 313 35 57, email: ogloszenia@gazeta.olawa.pl

PRACA

Dam pracę

► Zatrudnię murarzy cieśli, zbrojarzy i pomocników. Docieplenia, prace wykończeniowe. Tel. 501 621 506, 783-782-052

► Zatrudnię brukarza Tel. 502 411 884

► Praca sezonowa w Niemczech Tel. 603 701 066

► Zatrudnię dekarzy, cieśli. Tel. 695 988 861

KUPNO

► Kupię palety, Możliwy transport Tel. 661-515-308

► Kupię: starocie, szable, bagnety, zegarki, odznaki, Tel. 502-627-675

SPRZEDAŻ

► Producent rolet wewnętrznych w kasecie - 1 zł za cm szer. kasety, Gaj Oławski 11. Tel. 537-509-599

► Zegar podłogowy stojący. Tel. 502 627 675

CHCESZ SIĘ DOWIEDZIEĆ ILE MOŻESZ ZAOSZCZĘDZIĆ NA PRĄDZIE? NA JAKIE DOTACJE MOŻNA LICZYĆ? JAK DZIAŁA I ILE KOSZTUJE INSTALACJA FOTOWOLTAICZNA? JAK WYBRAĆ FIRMĘ DO MONTAŻU. ODPOWIE KRZYSZTOF - 600 400 169

GARAŻE BLASZANE
BRAMY GARAŻOWE
POMIESZCZENIA GOSPODARCZE
WIATY
KONSTRUKCJE STALOWE
STAL BLACH
605-059-235
603-809-850

TRANSPORT I MONTAŻ GRATIS!
PRODUCENT

► Sprzedam pszenicę Tel. 513 827 733

ZDROWIE

Lekarskie

► SPECJALISTA LARYNGOLOG B. BORTNIK przyjmuje w środy i w piątki „Laser Dent", ul. Wiejska 34/2, rejestracja telefoniczna od 14:30 pod numerem Tel. 71 313 88 16

► ESPERAL Tel. 603 606 121

► STOMATOLOG DR N. MED. KATARZYNA ŁAGOWSKA, EasyDent Dental Clinic, Tel. 71 301 66 66 www.easydent.pl

► LEKARZ DENTYSTA ANDŻELIKA PŁOŃSKA, EasyDent Dental Clinic, Tel. 71 301 66 66 www.easydent.pl

► LEKARZ DENTYSTA LESZEK BURY, EasyDent Dental Clinic, Tel. 71 301 66 66 www.easydent.pl

► STOMATOLOG DR N. MED. AGNIESZKA SZULGAN-MĄDRZAK, EasyDent Dental Clinic, Tel. 71 301 66 66 www.easydent.pl

► LEKARZ DENTYSTA JUSTYNA LEWANDOWSKA, EasyDent Dental Clinic, Tel. 71 301 66 66 www.easydent.pl

► LEKARZ DENTYSTA Alicja Grzybowska, EasyDent Dental Clinic, Tel. 71-301-66-66 www.easydent.pl

UROLOG
LEK. MED. JACEK JASTRZĘBSKI
- SPECJALISTA UROLOG.
PRYWATNA PRAKTYKA
UROLOGICZNA, USG:
UL. ŻEROMSKIEGO 12,
NZOZ NOMED;
WTOREK OD 16.00 DO 18.00,
REJESTRACJA TELEFONICZNA
PN.-PT.8.00-16.00
TEL. 71 303 43 24

► GASTROSKOPIA - Gabinet chirurgiczny: specjalista - chirurg JACEK RUTKIEWICZ, rejestracja, fax, tel. 71 302 86 66

► SPECJALISTA ORTOPEDA Prywatny Gabinet Lekarski dr n. med. LESZEK MORASIEWICZ przyjmuje w Oławskim Centrum Rehabilitacyjnym Oława, ul. Zaciszna 17, środa godz 16-18 Tel. 601 702 263

► LEKARZ WETERYNARII JERZY GIGOŁŁA, Oława Janowskiego 4, wizyty domowe, Tel. 604 177 146

DERMATOLOG
DR HAB. NAUK MEDYCZNYCH
RAFAŁ BIAŁYNICKI - BIRULA
ADIUNKT KLINIKI DERMATOLOGII
LECZENIE CHORÓB SKÓRY:
ŁUSZCZYCY, TRĄDZIKÓW, GRZYBIC,
ŁYSIENIA, BRODAWEK, ALERGII,
OCENA ZNAMION
OŁAWA, UL. SIENKIEWICZA 8
(NZOZ MEDAN). GABINET CZYNNY
W PONIEDZIAŁKI I CZWARTKI
W GODZINACH 16.00-19.00.
KONIECZNA REJESTRACJA
TELEFONICZNA: 601-990-167
www.dermatologolawa.pl

► USG serca, Holter EKG, Holter ciśnieniowy, konsultacje kardiologiczne Katarzyna i Daniel Błaszczyk specjaliści kardiolodzy. Gabinet Prywatny ul. Sienkiewicza 8, Oława (NZOZ MEDAN) rejestracja wyłącznie telefoniczna. Tel. 698 808 606

► Stawianie baniek na odporność Tel. 663 099 890

DR N. MED. ADAM KOWAL,
BADANIA USG BRZUCHA, PIERSI,
TARCZYCY, WĘZŁÓW CHŁONNYCH,
INNE, DOPPLER- PRZEPŁYWY, STAW
BARKOWY, KOLANOWY,
ŚCIĘGNA, MIĘŚNIE.
MEDICOR UL. BOŻKA 11.
TEL. 71 381 13 46

NIERUCHOMOŚCI

Sprzedam

► CAPRI – NIERUCHOMOŚCI Leszek Żyto, Oława, ul. Osadnicza 41, tel. 601-990-187. Pośrednictwo w sprzedaży i kupnie mieszkań, domów. Cała oferta na stronie www.capri-nieruchomosci.gratka.pl

► Mieszkanie Jelcz-Laskowice, 3 pokoje, balkon, Hirszfelda – 308tys, BN 506540120

► Mieszkanie Jelcz-Laskowice, 3 pokoje, 62mkw,Ip, po generalnym remoncie - 350tys, BN 506540120

► Działka budowlana Jelcz-Laskowice, 951m2 - 162 tys, Prosperhome 506540120

► Mieszkanie Jelcz-Laskowice, centrum, miejsce garażowe, nowe, 3-pok, 74m2- cena 400tys BN Prosperhome 506540120

► Mieszkanie Jelcz-Laskowice, 3 pokoje, nowy blok, balkon, piętro I, 460tys, www.prosperhome.pl, 506540120

► Mieszkanie Jelcz-Laskowice, 2 pokoje 47 m kw., ogród, garaż, 330 tys do negocjacji, www.prosperhome.pl, 506540120

► Mieszkanie z ogrodem, na wsi, 105 m2, piętro I- 240 tys, www.prosperhome.pl, 506540120

► Działka budowlana Dębina, 1378m2 - 125 tys, Prosperhome 506540120

► Działka budowlana Chwałowice, 1600m2 - 176 tys, Prosperhome 506540120

Kupię

► Kupię grunt. Tel. 692-471-877

► Kupię lokal usługowy. Tel. 666-855-484

► Kupię każde mieszkanie lub dom z dowolnym stanem prawnym. Szybka wypłata gotówki. Tel. 608 014 450

► Kupię działkę budowlaną, Oława - okolice Tel. 665 639 401

Posiadam do wynajęcia

► Wynajmę halę 150 m kw, po remoncie, naprzeciw Tesco, na usługi, magazyn Tel. 507 804 231

DO WYNAJĘCIA LOKALE BIUROWO USŁUGOWE O POW.15,28 MKW, 21,85 KW I 20,36 MKW W OŁAWIE UL. WIOSENNA 2 KONTAKT: km@domaxdevelopment.pl, TEL. 691 696 38

OGŁOSZENIE

Wójt Gminy Oława działając na podstawie art. 35 ust 1 ustawy z dnia 21 sierpnia 1997 r. o gospodarce nieruchomościami (j.t. Dz.U. z 2021 r., poz. 1899 ze zm.) informuje, że na tablicy ogłoszeń Urzędu Gminy w Oławie oraz w Biuletynie Informacji Publicznej Gminy Oława **został wywieszony na okres od 12.01.2023 r. do 02.02.2023 r. wykaz nieruchomości przeznaczonych do dzierżawy w trybie bezprzetargowym.**

Wójt Gminy Oława - Artur Piotrowski

OGŁOSZENIE

o wyłożeniu do publicznego wglądu projektu zmiany studium uwarunkowań i kierunków zagospodarowania przestrzennego Gminy Oława, dla terenów w obrębie wsi Gaj Oławski, Godzinowice oraz Godzikowice

Na podstawie art. 11 pkt 7 ustawy z dnia 27 marca 2003r. o planowaniu i zagospodarowaniu przestrzennym (t.j. Dz.U. z 2022 r. poz. 503 z późn. zm.), uchwały Nr XLVIII/282/2021 Rady Gminy Oława z dnia 29 września 2021r. w sprawie przystąpienia do sporządzania zmiany studium uwarunkowań i kierunków zagospodarowania przestrzennego gminy Oława, uchwały Nr LII/317/2021 Rady Gminy Oława z dnia 30 grudnia 2021r. w sprawie przystąpienia do sporządzania zmiany studium uwarunkowań i kierunków zagospodarowania przestrzennego gminy Oława oraz art. 39 ust. 1 ustawy z dnia 3 października 2008r. o udostępnianiu informacji o środowisku i jego ochronie, udziale społeczeństwa w ochronie środowiska oraz o ocenach oddziaływania na środowisko (t.j. Dz.U. z 2022 r. poz. 1029 z późn. zm.), zawiadamiam o wyłożeniu do publicznego wglądu projektu zmiany studium uwarunkowań i kierunków zagospodarowania przestrzennego Gminy Oława, dla terenów w obrębie wsi Gaj Oławski, Godzinowice i Godzikowice wraz z prognozą oddziaływania na środowisko w dniach od 20 stycznia 2023r. do 13 lutego 2023r. w siedzibie Urzędu Gminy w Oławie, Pl. Marszałka Piłsudskiego 28, 55 -200 Oława, pokój nr 19, II piętro, od poniedziałku do piątku w godzinach pracy urzędu oraz na stronie https://www.bip.gminaolawa.pl/m,423,gospodarka-przestrzenna.html

Dyskusja publiczna nad przyjętymi w projekcie zmiany studium rozwiązaniami odbędzie się dnia 6 lutego 2023 r. w siedzibie Urzędu Gminy w Oławie, Pl. Marszałka Piłsudskiego 28, 55-200 Oława, sala konferencyjna, I piętro, o godz. 10.00

Zgodnie z art. 11 pkt 8 ustawy o planowaniu i zagospodarowaniu przestrzennym oraz z art. 40 ustawy z dnia 3 października 2008 r. o udostępnianiu informacji o środowisku i jego ochronie, udziale społeczeństwa w ochronie środowiska oraz o ocenach oddziaływania na środowisko, w związku z art. 54 ust. 3 tejże ustawy, osoby prawne i fizyczne oraz jednostki organizacyjne nieposiadające osobowości prawnej mogą wnosić uwagi do projektu studium.

Uwagi należy składać do Wójta Gminy Oława z podaniem imienia i nazwiska lub nazwy jednostki organizacyjnej i adresu, oznaczenia nieruchomości, której uwaga dotyczy, pisemnie na adres: Urząd Gminy w Oławie, Pl. Marszałka Piłsudskiego 28, 55-200 Oława lub za pomocą środków komunikacji elektronicznej na adres: **a.skrzydlewska@gminaolawa.pl** lub **a.mroczka@gminaolawa.pl** w nieprzekraczalnym terminie do dnia 07 marca 2023r.

Wójt Gminy Oława - Artur Piotrowski

Przetwarzanie Pani/Pana danych osobowych odbywać się będzie na podstawie art. 6 ust. 1 lit. c RODO w związku z ustawą z dnia 27 marca 2003 o planowaniu i zagospodarowaniu przestrzennymi oraz na podstawie art. 13 ust. 1 i ust. 2 Rozporządzenia Parlamentu Europejskiego i Rady (UE) 2016/679 z dnia 27 kwietnia 2016 r. w sprawie ochrony osób fizycznych w związku z przetwarzaniem danych osobowych i w sprawie swobodnego przepływu takich danych oraz uchylenia dyrektywy 95/46/WE (Dz. Urz. UE L 119 z 04.05.2016, str. 1). Informuję, że szczegółowa klauzula informacyjna dotycząca przetwarzania danych osobowych znajduję się na stronie: http://www.bip.gminaolawa.pl.

SKŁAD OPAŁU
JELCZ-LASKOWICE, ul. Wrocławska 10
Teren POLMOZBYTU (za stacją Lotos)
Tel. 607-566-802 • Tel. 607-566-803
OFERTA NOWOROCZNA
- WĘGIEL ORZECH 27 Mj/kg - 2400 zł/t
- WĘGIEL ORZECH 23 Mj/kg - 2300 zł/t
- EKOGROSZEK WORKOWANY 27 Mj/kg - 2900 zł/t
- EKOGROSZEK WORKOWANY 26 Mj/kg - 2800 zł/t
- EKOGROSZEK WORKOWANY 25 mj/kg - 2500 zł/t
- EKOGROSZEK WORKOWANY 23 Mj/kg - 2400 zł/t
- EKO WORKOWANY CZESKI 20 Mj/kg - 1900 zł/t
- EKOGROSZKI LUZEM 100 zł taniej za tonę
- MIAŁ WĘGLOWY 23 Mj/kg - 1900 zł/t
- KOKS ZDZIESZOWICE 28Mj/kg - 2990 zł/t
- PELLET PRZEMYSŁOWY 6 lub 8 mm zalecany do pieca na ekogroszek workowany - 1900 zł/t
- PELLET A2 do pieca z palnikiem na pellet workowany - 2200 zł/t
- DREWNO OPAŁOWE pocięte brzoza, olcha 330 zł/m przestrzenny

TRANSPORT GRATIS! (od 1 tony - do 15 kilometrów)
RATY, GOTÓWKA

TELEFONY

TELEFONY ALARMOWE

Pogotowie Ratunkowe	999
Straż Pożarna	998
Straż Miejska	986
Komenda Powiatowa Policji	997
Pogotowie Wod. - Kan.	994
Pogotowie Gazowe	992
Sanepid	71-313-38-21
Zagrożenie epidemią	600-779-259

TELEFONY OŁAWSKIE

Szpital Powiatowy	71-301-13-11
Straż Miejska	71-301-12-22
Straż Miejska Patrol zmotoryzowany	601-146-905
Straż Gminna	71-313-25-83
Kom. Powiatowa PSP	71-313-40-45
Pogotowie Energet.	71-313-29-06
Zakł. Wod. i Kan.	71-303-95-21
Zakład Gazownictwa	71-313-23-61
Dom Pomocy Społecz.	71-313-01-10
Dzienny Dom Pobytu	71-313-29-91
Polski Czerwony Krzyż	71-313-23-25
Dworzec PKS Oława	71-313-72-32
Ośrodek Kultury	71-313-28-29
Kąpielisko OCKF	71-313-21-89
Dom Dziecka	71-313-20-51
Punkt Konsultacyjny Przeciwdziałania Przemocy w Rodzinie	71-313-25-17
Miejski Zespół Ekonomiczno -Administracyjny Szkół	71-313-25-70
Inf. LOT	801-703-703

URZĘDY POCZTOWE

UP nr 1, ul. 1 Maja	71-318-71-21
UP nr 3, ul. Wrocławska	71-318-71-17
UP nr 4, ul. B. Chrobrego	71-318-71-18
UP nr 5, ul. Iwaszkiewicza	71-318-71-19

PARAFIE

MB Pocieszenia	71-313-22-41
MB Różańcowej	695-630-418
Miłosierdzia Bożego	71-313-86-88
Św. Ap. Piotra i Pawła	71-313-27-23

URZĘDY W OŁAWIE

Starostwo Powiatowe	71-301-15-22
Powiatowy Urząd Pracy	71-313-90-33
Prokuratura	71-313-40-11
Sąd Rejonowy	71-313-24-44
Urząd Skarbowy	71-303-94-39
Informacja podatkowa	71-303-94-33
Urząd Miejski Oława	71-303-55-01/02
Urząd Stanu Cywilnego	71-313-38-58
Powiatowy Zarząd Drogowy	71-303-30-19
Sanepid	71-313-38-21
ZUS	71-303-98-00

TELEFONY W J-L

Jednostka Ratowniczo - Gaśnicza PSP	71-318-81-62
Komisariat Policji	71-318-15-97

URZĘDY

Urząd Miasta i Gminy	71-381-71-22
Urząd Stanu Cywilnego	71-381-71-12
Powiatowy Urząd Pracy	71-318-33-46
Zakład Gospodarki Komunalnej	71-303-52-31
Zakład Gospodarki Mieszkaniowej TBS	71-318-81-47
Zespół Ekonomiczno-Administracyjny Szkół	71-712-09-88

PARAFIE

NMP Królowej Polski	71-318-81-03
Stanisława Biskupa	71-318-15-55
Maksymiliana Kolbego	71-318-13-74

URZĘDY POCZTOWE

UP ul. Folwarczna	71-318-71-07
UP ul. Liliowa	71-318-71-08
UP ul. Wrocławska	71-318-71-09
UP ul. Techników	71-318-71-10

INNE

TOWARZYSTWO OPIEKI NAD ZWIERZĘTAMI	
- Jelcz-Laskowice	71-318-22-89
- Oława	71-313-51-11

eprasa.pl fd9247bf15

► Wynajmę halę magazynowo - produkcyjną 220 m. kw. w Oławie, działka 500 m. kw. Cena do negocjacji. Tel. 782 831 616

► Wynajmę lokal użytkowy 22,40 m.kw. w centrum miasta. Oława ul. Krótka 3 (od podwórka) Tel. 668 346 560

Zamienię

► Zamienię kawalerkę w centrum miasta na większe (2 lub 3 pokoje z balkonem) Tel. 513 794 530

TELEFONY

TELEFONY W DOMANIOWIE

Urząd Gminy	- 71-301-77-35
Urząd Stanu Cywilnego	- 71-301-77-23
Parafia Nawiedzenia NMP	- 71-301-77-42
Gminne Centrum Kultury	- 71-301-78-79

TELEFONY W GMINIE OŁAWA

Urząd Gminy	- 71-313-30-44
Gminny Zespół Oświaty	- 71-313-46-57

TELEFONY ZAUFANIA

Telefon Zaufania Anonimowych Alkoholików i Grup Rodzinnych	- 71-321-84-03
Policyjny Telefon Zaufania	- 800-120-226
Telefon Zaufania Młodzieżowy	- 71-998
Telefon Zaufania dla Uczennicy i Ucznia	- 71-372-04-86
Niebieska linia - dla ofiar przemocy w rodzinie	- 801 120 002
Pomarańczowa linia - pomoc rodzinom, których dzieci piją	- 801 14 00 68
Zielona linia - porady i informacje na temat HIV i AIDS	- 22 621 33 67

TELEFONY DO SZPITALA

dyrektor	- 71-301-13-13
zastępca dyrektora	- 71-301-13-14
sekretariat dyrektora	- 71-301-13-11
	- fax: - 71-301-13-12
naczelna pielęgniarka	- 71-301-13-91

ODDZIAŁ DZIECIĘCY

ordynator	- 71-301-13-40
izba przyjęć	- 71-301-13-96
dyżurka lekarska	- 71-301-13-39 lub 58
dyżurka pielęgniarska	- 71-301-13-37
gabinet zabiegowy	- 71-301-13-97

ODDZIAŁ WEWNĘTRZNY

ordynator	- 71-301-13-22
sekretariat	- 71-301-13-54
izba przyjęć	- 71-301-13-35
dyżurka lekarska	- 71-301-13-34
USG:	- 71-301-13-84
EKG	- 71-301-13-85
sala "R"	- 71-301-13-32

ODDZIAŁ CHIRURGICZNY

ordynator	- 71-301-13-20
sekretariat	- 71-301-13-55
izba przyjęć:	- 71-301-13-47
dyżurka lekarska	- 71-301-13-44 lub 45
dyżurka pielęgniarska	- 71-301-13-42 lub 43
sala "R"	- 71-301-13-46

ODDZIAŁ GINEKOLOGICZNO-POŁOŻNICZY

ordynator	- 71-301-13-21
sekretariat	- 71-301-13-53
izba przyjęć	- 71-301-13-89
dyżurka lekarska - ginekologiczno-położnicza	- 71-301-1351
dyżurka lekarska - porodówka	- 71-301-13-52
dyżurka pielęgniarska - ginekologiczno-położnicza	- 71-301-13-49
dyżurka pielęgniarska - porodówka	- 71-301-13-50

ODDZIAŁ NEONATOLOGICZNY

ordynator	- 71-301-13-56
dyżurka pielęgniarska	- 71-301-13-57

ODDZIAŁ LARYNGOLOGICZNY

ordynator	- 71-301-13-23
dyżurka lekarska	- 71-301-13-61
dyżurka pielęgniarska	- 71-301-13-60
sala operacyjna	- 71-301-13-62

RÓŻNE

laboratorium	- 71-301-13-64
blok operacyjny	- 71-301-13-24
POZ	- 71-301-13-26

PORADNIE SPECJALISTYCZNE

pogotowie-dyspozytor	- 71-301-13-92
rehabilitacja	- 71-301-13-68
RTG - pracownia	- 71-301-13-87
ruch chorych	- 71-301-13-78
centrala	- 71-301-13-00
centralna rejestracja do poradni specjalistycznych	
	- 71-301-13-00
	- 71-301-13-75
	- 71-301-13-76

► Zamienię mieszkanie 2 pokoje z kuchnią oraz balkon-46 m2 I piętro w Oławie przy ul.Piłsudskiego na większe 3 pokojowe/1-3 piętra/ /bez Os. Sobieskiego/. Tel 600918821. Tel. 665 924 316

ZAMIENIĘ MIESZKANIE KOMUNALNE W OŁAWIE NA WIĘKSZE MIESZKANIE KOMUNALNE (Z C.O., 2 LUB 3 POKOJE) TEL. 513 794 530

Biuro Nieruchomości

► Kancelaria Nieruchomości z siedzibą we Wrocławiu Rynek 60, poszukuje i przyjmie do sprzedaży nieruchomości: działki, domy, mieszkania i inne. Tel. 53 003 22 21

USŁUGI

Usługi różne

► Lokalizacja strat ciepła i wycieków. Termowizja. Świadectwa Energetyczne. Tel. 665 079 169

► GEODEZJA, klasyfikacja gruntów, Marcinkowice, ul. Sokola Tel. 606-929-582 www.mptgeo.pl

► Usługi elektryczne, automatyka do bram, 603-076-223

► Usługi elektryczne, Tel. 604-613-483

► Alarmy i monitoring, Tel. 604-613-483

► Klimatyzacja 604-613-483

► Profesjonalne Mediacje. Tel. 605 335 511

WYWÓZ SZAMBA 601-873-290

► Lokalizacja strat ciepła i wycieków. Termowizja. Świadectwa Energetyczne. Tel. 665 079 169

BHP

► BHP szkolenia, nadzór, doradztwo, dokumentacja wypadkowa, ocena ryzyka, tel./fax 71-313-74-45 Tel. 603 127 445, www.bhpolawa.pl

Stolarstwo

► Meble Mix Marcin Zanin, kuchenne, szafy, garderoby, łazienkowe oraz inne. Fachowe doradztwo, bezpłatne pomiary i solidne wykonanie. Jelcz-Laskowice, Tel. 609-034-113 Email: meblemix@wp.pl

► BDB MEBLE - wykonawca mebli, na wymiar, na zamówienie, na każdą kieszeń, pomiar - projekt - wycena - montaż - serwis, Marcin Ostrowski - Oława - ul. Iwaszkiewicza 48. Zapraszamy. Tel. 500 108 785, www.bdbmeble.net

SCHODY I DRZWI Z DREWNA, PROJEKT Z WIZUALIZACJĄ GRAFICZNĄ 605 741 606

powiatowa

Nie wychodź z domu!

Zamów ogłoszenie drobne przez Internet!

Wyślij treść ogłoszenia na adres
e-mail: gosia@gazeta.olawa.pl
lub ogloszenia@gazeta.olawa.pl
albo wejdź na stronę:
http://tuolawa.pl (zakładka ogłoszenia)

tuOlawa.pl

Infolinia:
tel. 71 313 35 57

AGD

► Zakład naprawy sprzętu AGD. Pralki, lodówki, zmywarki, zamrażarki, maszyny do szycia i inny sprzęt AGD. Oława ul. Grota-Roweckiego 4. Tel. 502 868 817, 71-313-26-73

NAPRAWA SPRZEDAŻ SPRZĘTU AGD, LODÓWKI I PRALKI, PL. ZAMKOWY 19 TEL. 508-267-478, 71-301-42-71

SERWIS AGD TEL. 603-835-219

Elektronika RTV

► Montaż i serwis anten satelitarnych, www.satix.net.pl, Tel. 602 495 749

► Serwis RTV – SAT, Tel. 602 495 749

► Montaż anten i tunerów, Tel. 604 613 483

► Naprawa telewizorów i monitorów. Dojazd do klienta. Tel. 603 701 066

Czyszczenie

► Karcher - profesjonalne czyszczenie dywanów, tapicerki meblowej oraz samochodowej, Tel. 504 163 100

► Pranie tapicerki meblowej i samochodowej, dywanów Atrakcyjne ceny, dojazd. Tel. 692 057 141

► Pranie dywanów, kanap. Tel. 53 567 93 46

► DORA-MAX - usługi sprzątania. Tel. 791 755 040

Transport

TRANSPORT KONTENEROWY, PODSTAWIANIE KONTENERÓW POD GRUZ, ZŁOM I ŚMIECI TEL. 501 278 422

► Przeprowadzki - transport Tel. 604 332 147

► Przewóz osób Tel. 604 332 147

► Transport HDS, Tel. 724 768 466

► Bus + przyczepa, transport Tel. 507 053 028

Hydrauliczne

USŁUGI HYDRAULICZNE
Przeglądy instalacji i urządzeń gazowych.
ODBIORY, PROTOKOŁY
Tel. 602 236 330

► Instalatorstwo. Junkersy, naprawa, wymiana, montaż, serwis, instalatorstwo gazowe i hydrauliczne, elektryka. Tel. 790 421 226

Budowlane

ETKA-PROJEKT. OŁAWA, UL. CHROBREGO 17/3. PROJEKTOWANIE I KIEROWANIE BUDOWAMI. 10 000 PROJEKTÓW TYPOWYCH DOMÓW DO WYBORU. www.etka.pl TEL. 603 685 925, 71 303 28 05

► Malowanie, tapetowanie, panele, regipsy, papa termozgrzewalna, Tel. 698 623 537

► Łazienki, płytki podłogowe, przeróbki hydrauliczne, klinkier, Tel. 698 623 537

► Cyklinowanie bezpyłowe i renowacja schodów, Tel. 600 170 178

► Kostka brukowa HurtBruk.pl, Tel. 724 768 466

► Remonty mieszkań, łazienek, regipsy, kafle, gładzie, panele, tapetowanie, malowanie: wnętrz, elewacji, dachów + mycie Tel. 889 312 688

► Zgrzewanie papy, naprawy dekarskie, kominy, wycinka drzew. Tel. 882 087 150

► Malowanie, tapetowanie gładź, regipsy, kafelki, panele, ogrodzenia Tel. 729 677 185

► Wykonuję z sercem remonty mieszkań, gładzie, malowanie, kafelki, panele. Tel. 504 946 745

► Kompleksowe wykończenia mieszkań i domów. Dwadzieścia lat doświadczenia. Mieczysław Tel. 696 390 032

► Budowa domów, więźba, pokrycie dachowe, podbitka, elewacja. Tel. 697 106 011

UROCZYSTOŚCI

► Chłodnia na wesela + stół wiejski gratis, Tel. 604-421-959

Videofilmowanie

► Zgrywanie z kaset VHS na DVD. 3 Maja 8u/2a. Tel. 792-502-051

Zespoły

► Dj Robi - wesela, integracje, plenery, scena - doświadczenie - ponad 20 lat, Tel. 507 053 028 www.djrobi.pl

► For You, Tel. 604-421-959

TŁUMACZENIA

► Tłumacz przysięgły j. niemieckiego JAKUB MOŻEJKO, briefy, dokumenty, Tel. 502-125-909

► Mgr EWA JÓŹKÓW – tłumacz przysięgły j. niemieckiego. Tłumaczenia przysięgłe i zwykłe Tel. 605-292-921

► Vision jobs - tłumaczenia przysięgłe i zwykłe wszystkie języki. Oława, ul. Magazynowa 3/9, Tel. 71 758 48 40 www.visionjobs.com

KOMPUTERY

► Pogotowie i serwis komputerowy, rozwiążę każdy problem, dojazd do klienta, 10-letnie doświadczenie, tanio, szybko, solidnie Tel. 603 715 185

► S-Computers komputery, kasy fiskalne, serwis, NC+, 3 Maja 8u/2a, Tel. 792 502 051

► Romicom: komputery, telefony komórkowe, E-papierosy, serwis telefonów, drukarek, komputerów. Regeneracja tuszy i tonerów, ul. B. Chrobrego 20f Tel. 503 149 152

ODDAM

► Oddam za darmo kartony suche i czyste. Możliwość stałego cotygodniowego odbioru w Oławie i w Jelczu-Laskowicach. Do spalenia, pakowania. Odbiór własnym środkiem transportu. Informacja pod numerami telefonów: 660 618 206, 535 989 435

MOTORYZACYJNE

KUPIĘ KAŻDE AUTO DO 10.000 ZŁ, PŁACIMY NAJWIĘCEJ TEL. 504-004-956

► Złomowanie pojazdów. Transport. Gotówka Tel. 606 982 046

REDAKCJA

„Gazeta Powiatowa - Wiadomości Oławskie"
tel. i fax 71-313-70-78
internet: www.gazeta.olawa.pl;
e-mail: redakcja@gazeta.olawa.pl
55-200 Oława, ul. Chrobrego 19;
tel. 71 313 70 78,

REDAGUJĄ

Kamil Tysa (red. naczelny), Jerzy Kamiński, Zbigniew Bachul, Wioletta Kamińska, Agnieszka Herba i Jacek Polasz.
Redakcja zastrzega sobie prawo skracania, adiustacji materiałów i zmiany tytułów. Za treść ogłoszeń redakcja nie ponosi odpowiedzialności i nie zwraca materiałów niezamówionych.

(TS) - tekst sponsorowany

DZIAŁ REKLAM

tel. i fax 71-313 70 78
Bogusław Szymański - reklama, przetargi
e-mail: reklama@gazeta.olawa.pl

Biuro ogłoszeń w Oławie,

ul. Chrobrego 19, tel. i fax 71 313 35 57,
e-mail: gosia@gazeta.olawa.pl,
czynne: poniedziałek, wtorek 8-16
środa 9-17, czwartek, piątek 8-15,
sobota nieczynne.

Plakaty publikujemy bezpłatnie jedynie wtedy, gdy gazeta jest patronem medialnym wydarzenia.

WYDAWCA

RYZA Sp. z o.o.,
55-200 Oława, ul. B. Chrobrego 19,
NIP: 912-184-21-80, KRS 0000321273,
tel. 71 313 35 57
Druk: POLSKA PRESS Sp. z o.o.
Oddział Poligrafia
Drukarnia Sosnowiec

Stowarzyszenie Gazet Lokalnych

AKUMULATORY
ROWERY
Części rowerowe i motorowerowe
AKU-MOTO-BIKE
ul. ks. Janowskiego 27
Tel. 71 313 29 93, 516 195 330
www.akuolawa.pl
ROWERY, AKUMULATORY
ul. Lipowa 13, tel. 501 775 746
www.rowerylipowa.pl

GUZ CAR SERVICE
USŁUGI MOTORYZACYJNE KOMPLEKSOWO
MARCINKOWICE k. Oławy, ul. Wrocławska 8 tel. (71) 302 85 44, 500 110 300

P.H.U. FOSPOL
OŁAWA "KWADRACIAK"
ul. Chrobrego 23a (I piętro)
71 313 59 70
601 583 669

www.fospol.eu
ŻALUZJE ROLETY
SIATKI PRZECIW OWADOM OKNA I DRZWI PCV
czynne: pon.-pt. 10-18, sob. 10-14

eprasa.pl fd9247bf15

- MINUS

Tak wygląda teren między wałem Oławki, kortami a nowiuśkim boiskiem Szkoły Podstawowej nr 1 w Oławie. Czytelniczka, która podesłała nam fotki, sugeruje Czerwoną Kartkę - zgadzamy się w 100%, właścicielowi terenu należy się Czerwona Kartka.

(CK)

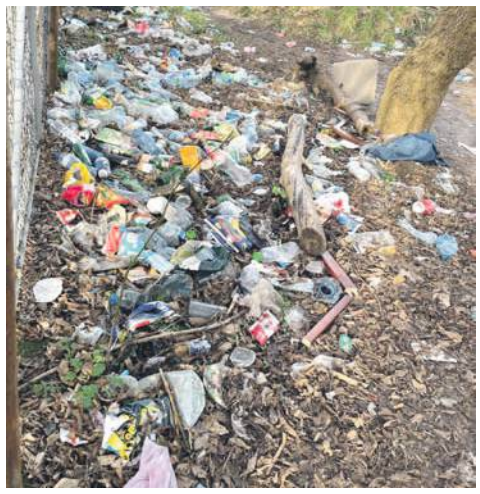

Jedynka rozpocznie Orkiestrę już 13 stycznia

Zaprasza harcerzy, zuchów, ich rodziców na puzzlowe granie - szczegóły na plakacie.

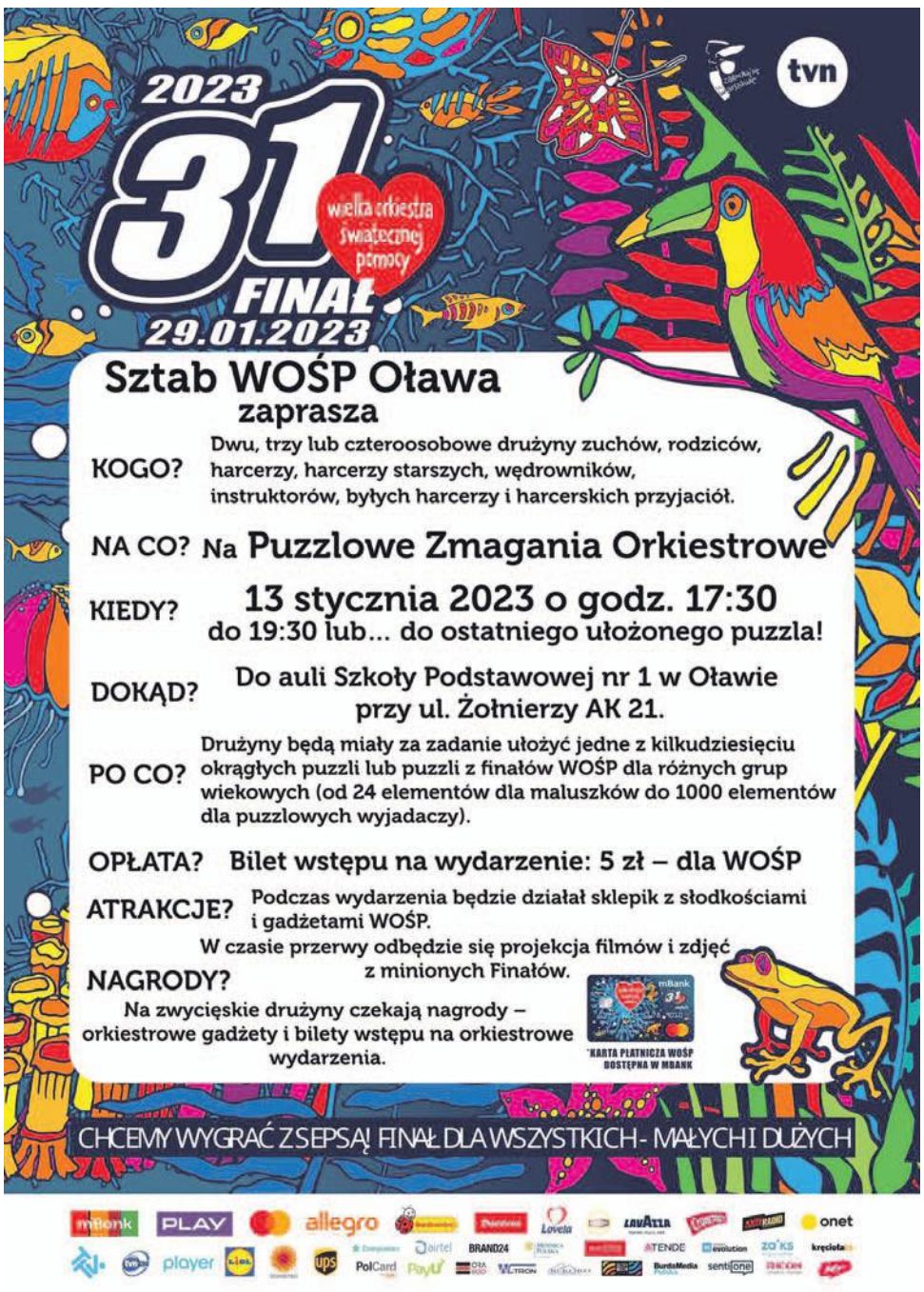

eprasa.pl fd9247bf15

sport

Kontakt: kamil.tysa@gmail.com

Rozczarowujący „Volley” s. 26

ZiMNaR wystartował s. 27

RADOŚĆ I NIEDOSYT

SZACHY

Na wyjeździe

Na przełomie 2022 i 2023 roku grupa zawodników MGLKSz Parnas Oława rywalizowała w noworocznym XXXIII Międzynarodowym Festiwalu Szachowym „Cracovia”

Turniej złożony z dziewięciu rund był rozgrywany systemem szwajcarskim. W grupie C (1500-1900 ELO) oławski klub reprezentowało siedem osób, wśród których najlepsze rezultaty osiągnęli Aliaksandr „Sasza” Tyszecki (17. miejsce) oraz Konrad „Kondor” Krygiel (20. miejsce). Obaj zdobyli po 5,5 pkt i zaliczyli niemały przyrost rankingowy. Powody do dumy może mieć również Michał Kopestyński, który uzyskał 5 punktów, wracając tym samym „z dalekiej podróży”, do rankingu „>1600 ELO”.

Nieco słabiej poszło reszcie reprezentantów „Parnasa”: Grzegorz Marek (4,5 pkt), Jan Wilgosz (4 pkt), Szczepan Wilgosz (4 pkt), Piotr Chybalski (2.5 pkt). W grupie B (1800-2100 ELO) dzielnie rywalizował Łukasz Kasprzak, jednak z przyczyn niezależnych musiał opuścić turniej na dwie rundy przed jego zakończeniem.

W grupie D postrach wśród rywali siał Tomasz Wilgosz, choć należy zaznaczyć, że nie wszystko poszło po jego myśli i turniej ostatecznie ukończył na 56. pozycji, co skomentował krótko: - No i spadłem z poduszeczki, nie ma co się napinać...

- Mimo średnich wyników, „Parnas” na pewno zostanie dobrze zapamiętany w Krakowie, dzięki niezłomnej postawie i barwach odznaczających się na naszych szalikach - mówi trener Łukasz Kłykow. - Turniej zaowocował również nowymi znajomościami oraz rozpoczęciem rozmów na temat współpracy z kilkoma zawodnikami, lecz nie będziemy jeszcze zdradzać szczegółów. Z tego miejsca chcemy również podziękować za wsparcie naszym niestrudzonym kibicom, którzy dodawali nam otuchy na każdym etapie rozgrywek.

(KT)

fot. arch. klubu

Reprezentanci MGLKSz Parnas Oława

Dobra forma oławian

TENIS STOŁOWY

Sukces

Od sierpnia 2022 do stycznia 2023 odbywał się cykl trzech turniejów w ramach Ślężańskiego Grand Prix. Organizatorem rywalizacji był klub KS Radunia Tąpadła, we wszystkich zmaganiach zagrało sześciu reprezentantów Odry Oława

Najlepiej spisał się Patryk Mruk. Grając w kategorii kadetów miał rozegrać jak najwięcej meczów ze starszymi przeciwnikami, aby przygotować się do zawodów wojewódzkich w swojej, niższej kategorii wiekowej, czyli młodzikach. Ostatecznie w każdym turnieju zajmował drugie miejsce przegrywając tylko z późniejszym z triumfatorem Krzysztofem Krajewskim, reprezentantem gospodarzy. W całym cyklu na podium stanęli Krajewski, Mruk i na najniższym miejscu Antoni Zachara z Kątów Wrocławskich.

Treningowo turniej potraktowała także Anastasiia Lytovchenko, która zagrała w męskiej kategorii. Startując w dwóch turniejach zajęła w obu trzecie miejsce, ostatecznie w klasyfikacji generalnej uplasowała się na piątej lokacie. Pierwsze doświadczenia w rywalizacji turniejowej zdobyli Jerzy Michalak i debiutujący Denis Kałwa.

W kadetkach dwukrotnie na podium była Aurelia Popów (1 i 2 miejsce). W klasyfikacji generalnej dało to czwartą pozycję. Ostatni turniej wygrała Adrianna Małek, zajmując w cyklu piąte miejsce.

***

Klub jest wspierany przez Urząd Miejski i Szkołę Podstawową nr 8 w Oławie. Dzieci do 13 roku życia biorą udział w programie Pingpongowe Marzenia z Eneą.

(KT)

fot. arch. klubu

Reprezentanci Odry Oława

eprasa.pl fd9247bf15

„Volley" w tym meczu miał tylko momenty. To jeden z nich, gdy Adrian Zając świetnie spisał się na pojedynczym bloku

Trener Krzysztof Janczak wielokrotnie wściekał się podczas tego spotkania

Zasłużona porażka po bardzo słabej grze

SIATKÓWKA

II liga

To miał być mecz na przełamanie, ale „Volley" nie wygrał nawet seta...

Gdy przyjeżdża do ciebie ekipa, która w dwunastu kolejkach zgromadziła zaledwie pięć punktów, nie możesz zakładać innego scenariusza niż zwycięstwo. Siatkarze IM Faurecia Volley Jelcz-Laskowice mieli za sobą słabą serię, ale pierwszym meczem na własnym parkiecie w 2023 roku chcieli pokazać, że wciąż drzemie w nich potencjał i mogą dać kibicom wiele radości. Okazja do powalczenia o trzy punkty była idealna. Do Jelcza-Laskowic przyjeżdżał Hetman Włoszczowa - zespół plasujący się na przedostatnim miejscu w tabeli, z pięcioma punktami na koncie. Gościom z pewnością nie pomagał też fakt, że mieli za sobą długą, 250-kilometrową podróż.

Kiedy jak nie teraz? To pytanie zadawali sobie zarówno zawodnicy, jak i kibice „Volleya". Tych drugich w hali Centrum Sportu i Rekreacji było wyjątkowo dużo, być może nawet rekordowo w tym sezonie. Podopieczni Krzysztofa Janczaka i Krzysztofa Pilawy po dwunastu kolejkach, wywalczyli czternaście punktów. Ostatnie zwycięstwo zanotowali 19 listopada, w wyjazdowym pojedynku ze Startem Namysłów. Rywal z Włoszczowy w teorii był podobnego kalibru. Już od pierwszych minut tego meczu było jednak widać, że łatwo nie będzie. To przyjezdni lepiej weszli w to spotkanie i szybko wypracowali niewielką przewagę. Wydawało się, że gospodarze potrzebują czasu, by złapać rytm i w pewnym momencie zaczną grać tak, jak na faworytów przystało. Nic takiego się nie stało, Hetman zdobywał kolejne punkty, a w końcówce jeszcze zwiększył przewagę, ostatecznie wygrywając seta 25:17.

Początek drugiej partii dawał nadzieję na zmazanie plamy z pierwszej części meczu. Niestety zdeterminowali goście nie przejmowali się słabszymi akcjami i konsekwentnie próbowali powtarzać to, co wychodziło im wcześniej. W ten sposób znów przejęli inicjatywę, a trener Krzysztof Janczak był zmuszony reagować. Prosił o czas i rotował składem, ale to nie pomagało... Gracze z województwa świętokrzyskiego grali z wiarą we własne możliwości, przekonani, że mogą ograć faworyta z Jelcza-Laskowic. Tego samego nie było widać po drugiej stronie i choć w końcówce drugiego seta wynik się wyrównał, a momentami „Volley" wychodził na prowadzenie, to Hetman wygrał 25:23 i było 2:0.

„Volley" grał z Włoszczową na wyjeździe w drugiej kolejce. Wtedy po długim starciu, udało się wygrać 3:2. Trzeci set meczu w J-L był więc ostatnią nadzieją, że ten scenariusz uda się powtórzyć. Żeby tak się stało, należało jednak zmienić podejście, nie popełniać prostych błędów, odrzucać rywali od siatki zagrywką, a przede wszystkim ufać swoim umiejętnościom i wierzyć, że jest się zespołem lepszym, który potrafi na boisku dominować. Ten scenariusz się nie ziścił. Ostatnią partię koncertowo rozegrali goście, zwyciężyli do 18, a w całym spotkaniu 3:0.

***

- Nie tak miał wyglądać pierwszy mecz siatkarzy IM Faurecia Volley Jelcz-Laskowice w 2023 roku. Na własnym parkiecie nasi zawodnicy nie potrafili nawiązać walki z Hetmanem Włoszczowa i po bardzo słabej grze ulegli rywalom 0:3 - czytamy w mediach społecznościowych klubu z J-L. - Rywalom gratulujemy dobrego meczu i zwycięstwa. Naszych kibiców przepraszamy za słaby występ i postaramy się zrehabilitować w następnym spotkaniu z UKS Tygrysy Strzelin.

Właśnie w Strzelinie 14 stycznia „Volley" rozegra kolejne starcie. Po zeszłotygodniowym blamażu, nie ma już wymówek. Jeśli podopieczni Krzysztofa Janczaka i Krzysztofa Pilawy nie chcą kończyć sezonu walką o utrzymanie, muszą zdobyć trzy punkty. Lepszej szansy na rehabilitację, niż spotkanie z ostatnią drużyną w tabeli, nie będzie.

TEKST I FOT.: KAMIL TYSA
ktysa@gazeta.olawa.pl

Tabela II ligi - grupa III

Wyniki spotkań XIII kolejki

CHEŁMIEC WAŁBRZYCH - KS RUDZINIEC	3:2 (25:22, 32:30, 23:25, 22:25, 15:13)
VOLLEY J-L - HETMAN WŁOSZCZOWA	**0:3 (17:25, 23:25, 18:25)**
BIELAWIANKA BIELAWA - TYGRYSY STRZELIN	3:0 (25:20, 25:12, 25:16)
AZS STOELZLE CZĘSTOCHOWA - VOLLEY MOSIR SIERADZ	3:1 (19:25, 25:21, 25:23, 25:15)
START NAMYSŁÓW - GWARDIA WILCZYCE	0:3 (12:25, 15:25, 23:25)
WKS WIELUŃ - ZAKSA STRZELCE OPOLSKIE	3:0 (25:12, 25:21, 25:19)

TABELA PO XII KOLEJCE

1. WKS WIELUŃ	13	33	37:11
2. ECO-TEAM AZS STOELZLE CZĘSTOCHOWA	12	30	34:14
3. ZAKSA STRZELCE OPOLSKIE	13	28	29:17
4. KS RUDZINIEC	13	26	33:20
5. KPS CHEŁMIEC WAŁBRZYCH	13	23	31:25
6. TUBĄDZIN VOLLEY MOSIR SIERADZ	13	22	29:22
7. KS BIELAWIANKA-BESTER BIELAWA	13	20	22:22
8. GWARDIA WILCZYCE	13	19	23:22
9. IM FAURECIA VOLLEY JELCZ-LASKOWICE	**13**	**14**	**21:30**
10. HETMAN WŁOSZCZOWA	13	8	12:33
11. AZS NKS START NAMYSŁÓW	13	5	8:35
12. UKS TYGRYSY STRZELIN	12	3	6:34

***

W XIV kolejce IM Faurecia Volley Jelcz-Laskowice zmierzy się na wyjeździe z ekipą UKS Tygrysy Strzelin. Mecz zostanie rozegrany 14 stycznia.

(KT)

Do zwycięstwa zabrakło niewiele

CIĘŻARY

Sukces

Tomasz Zając uczestniczył w zawodach International Bench Press League. Zajął drugie miejsce

- Sezon 2022 Bench Press w zawodach uważam za udany i zakończony - poinformował na swoim Facebooku sztangista z Jelcza-Laskowic. - W grudniu odbyły się zawody „International Bench Press League/double lift i Martwy Ciąg" osób pełnosprawnych w Łodzi na których nie mogło mnie zabraknąć. Uważam je za bardzo udane. Mam drugie miejsce w kategorii open, niewiele zabrakło mi do zwycięstwa. Zdobyłem puchar i kolejną statuetkę do kolekcji. Wraz z kolegami i koleżanką godnie reprezentowaliśmy nasz klub START Wrocław Wojewódzkie Zrzeszenie Sportowe Niepełnosprawnych - wszyscy ustanowiliśmy świetne wyniki na zakończenie sezonu.

(KT)

fot. arch. prywatne

Tomasz Zając zdobył kolejny medal

Pozostają w gronie najlepszych

SIATKÓWKA

Solidnie

Młodzicy IM Faurecia Volley Jelcz-Laskowice mają za sobą udany weekend

W niedzielę 8 stycznia rozegrali turniej trzeciego cyklu Cutline Dolnośląskiej I Ligi Młodzików. Zmierzyli się z zespołami KPS Chełmiec Wałbrzych i UKS Koral Wrocław. Po niemrawym początku i porażce z wałbrzyszanami 0:2, w drugim meczu pokonali Koral Wrocław 2:0. W całym trzecim cyklu rozgrywek o mistrzostwo województwa odnieśli trzy zwycięstwa i tyle samo razy musieli uznać wyższość rywali.

Ostatnie wyniki oznaczają pewne utrzymanie w gronie czterech najlepszych drużyn Dolnego Śląska.

(KT)

fot. arch. klubu

eprasa.pl fd9247bf15

Na mecie już tylko radość

Na trasie biegaczy dopingowali kibice. Na fot. w środku sołtys Chwałowic Michał Wolski

BIEGANIE

Cykl Wystartował

Pierwsza rata już z głowy

XV Toyota Zimowy Maraton Na Raty. W inauguracyjnym etapie Wojciech Poparda z Jelcza-Laskowic nie miał sobie równych

ZiMNaR to impreza wymyślona przez Wojskowy Klub Biegacza „META" w Lublińcu w 2001 roku, a później organizowana również w takich miejscowościach jak Dobrodzień, Przasnysz, Grodziec, Warszawa, Braniewo, Katowice, Gliwice, Panki, Orło, Elbląg, Sulechów oraz Jelcz-Laskowice i Oława. ZiMNaR odbywał się także w bazach wojskowych w Afganistanie, Libanie, Iraku i Kosowie. Jako pierwsza, zawody poza Lubiniec, wyprowadziła Warszawa i tam utarła się nazwa imprezy. Idea jest prosta. Dystans maratonu (42,195 km) należy podzielić na krótsze, a tym samym łatwiejsze do ukończenia etapy i przebiec je w następujących po sobie biegach w tygodniowych odstępach na tej samej trasie.

- My od początku zaczęliśmy biegać na dwóch trasach na przemian w Jelczu-Laskowicach i Oławie, a w kolejnych latach dodawaliśmy do harmonogramu ZiMNaRa trasy w Miłoszycach, Chwałowicach i Janikowie - opowiadają organizatorzy z Klubu Biegacza „Harcownik". - Z czasem ze względu na liczną frekwencję wprowadziliśmy elektroniczny pomiar czasu. W ZiMNaRze otrzymujemy możliwość uczestniczenia w cyklicznych zawodach, numer startowy jest ten sam w całym cyklu i medal - śnieżynka na zakończenie cyklu. Promowana jest systematyczność, dlatego etap dodatkowy nie jest wliczany do klasyfikacji. Po raz czternasty zapraszamy do udziału w tej niepowtarzalnej imprezie. Najprawdopodobniej nasz jelczańsko-oławski cykl to już jeden z nielicznych ZiMNaRów w Polsce.

Zawody są organizowane w systemie sześciu etapów po 7 km. Poszczególne etapy odbywają się w siedem kolejnych niedziel stycznia i lutego na przemian w Jelczu-Laskowicach, Oławie, Chwałowicach, Miłoszycach i Janikowie.

Pierwszy etap odbywał się 8 stycznia w Chwałowicach. Tamtejsza trasa, nazywana „Pętlą zabieganych", przebiega po szerokich ścieżkach leśnych i polnych. Przecina liczne trasy konne i mija stadniny. Naturalne podłoże zapewnia odpowiednią amortyzację, a w wielu miejscach wysokie drzewa osłaniają przed słońcem i chronią przed wiatrem.

Biegacze oraz miłośnicy nordic-walking wystartowali punktualnie o godz. 11.00. Po pierwszym kółku było widać niewielką przewagę Wojciecha Popardy nad Bartoszem Roskoszem. Ostatecznie na finiszu dystans jeszcze się zwiększył - wygrał Poparda, reprezentujący Jelcz Triathlon Project (czas 25:54), drugi był Roskosz z Klubu Biegacza „Harcownik" (26:51), a trzeci Remigiusz Paprocki z „Harcownika" (26:54). Wśród pań zwyciężyła Alicja Sidor, również reprezentująca „Harcownik" (31:42). W czołówce były też Marzena Semeniuk z Kotwicy Brzeg (33:23) i Monika Kiedrowicz z Oławy (33:35).

W wyścigu nordic-walking najszybszą trójkę stanowili Grzegorz Sierpiński (Harcownik J-L), Grażyna Jędrysiak (Harcownik J-L) i Bożena Sztal (Autoliv Oława). Męskie podium dopełnili Tomasz Niewodniczański z Janikowa i Jan Racławski ze Skarbimierza, a damskie - Monika Kossowska z Oławy.

Po pierwszym etapie najlepsze drużyny to: KB Harcownik Jelcz-Laskowice, Adrian Danilewicz Group i „Biegnij Oławo".

TEKST I FOT.: KAMIL TYSA
ktysa@gazeta.olawa.pl

Po wszystkim był czas na pamiątkowe fotki

Wojciech Poparda nie miał sobie równych

Harmonogram pozostałych etapów:

* etap II 7 km 15.01.2023 r. niedziela Oława
* etap III 7 km 22.01.2023 r. niedziela Janików
* etap IV 7 km 29.01.2023 r. niedziela Jelcz-Laskowice
* etap V 7 km 05.02.2023 r. niedziela Oława „Bieg Pamięci Zygmunta Pawlika"
* etap VI 7,195 km 12.02.2023 r. niedziela Miłoszyce
PRZERWA - FERIE 19.02.2023 r.
* etap Joker 7 km lub 7,195 km 26.02.2022 r. niedziela Jelcz-Laskowice

Walka o wynik do ostatnich metrów

Niektórzy pozowali drużynowo

eprasa.pl fd9247bf15

BARAN

(21.03-20.04)

To będzie dobry tydzień w sprawach zawodowych. Przekonasz się, że czasami warto pójść na kompromis i wysłuchać czyichś argumentów. Nie traktuj siebie jak jedyną wyrocznię. Uwzględnienie rad współpracowników zaowocuje zyskaniem nowych sprzymierzeńców. Trochę problemów w sprawach rodzinnych,

BYK

(21.04-21.05)

Poświęć trochę czasu na uporządkowanie spraw domowych. Uaktualnij swój kalendarz i zadbaj o zachowanie ważnych terminów. Zrób porządek w papierach, dzięki temu znajdziesz sprawę, o której zapomniałeś. Mile zaskoczą twoje finanse. Ostatnio odmawiałeś sobie wielu rzeczy, teraz możesz pozwolić sobie na trochę.

BLIŹNIĘTA

(22.05-21.06)

W sprawach uczuć musisz przejąć inicjatywę. Zwykle próbujesz udawać tajemniczego i niedostępnego, a to nie jest dobra metoda. Nowa znajomość może zaowocować w przyszłości pod warunkiem, że wykażesz zainteresowanie. Nadchodzi dobry czas dla starających się o awans, podwyżkę lub zmianę pracy.

RAK

(22.06-22.07)

Nie próbuj dostosować się do otoczenia. Udawanie kogoś, kim nie jesteś, może ułatwić pewne sprawy, ale tylko na krótką metę. Nie kryj się ze swoim zdaniem, zwłaszcza w sprawach sercowych. W przeciwnym razie twoja pozycja będzie słabnąć. W pracy wciąż dużo zamieszania, ale sytuacja będzie stabilna.

LEW

(23.07-22.08)

Małe zawirowania w domu. Będziesz musiał przejąć dowodzenie i opanować sytuację. Członkowie rodziny przekonają się, jak bardzo jesteś im potrzebny i docenią twoje zaangażowanie. Korzystaj z uroków złotej jesieni, dobrze spożytkuj wolny czas, na odprężenie i regenerację swoich sił.

PANNA

(23.08-22.09)

Na polu zawodowym - dużo pracy i nerwów. Z pozoru życzliwy współpracownik może tobie zaszkodzić. Bądź ostrożny i uważaj, co mówisz na forum. W życiu osobistym niespodzianka. Jeżeli zareagujesz spontanicznie i życzliwie, czekają cię romantyczne chwile z bliską osobą.

Twórzmy wspólnie FOTOGRAFICZNĄ historię Oławy (82)

Ocalić od zapomnienia

Zdjęcie nr 1 pochodzi z albumu rodziny Drzewińskich i zrobione było w 1949 roku. Widzimy na nim małego Romka Drzewińskiego obok pozostałości po stacji paliwowej na ścianie wschodniej oławskiego Rynku. W tym czasie zadaszenie nad dystrybutorami, oparte na trzech pionowych belkach, jeszcze było - na jezdni widać cień dachu, a na dwóch betonowych słupach obok Romka były pompy do paliwa. W górnej części zdjęcia widzimy partery wypalonych budynków, w których otwory okienne i drzwiowe zabezpieczono luźno ułożoną cegłą - w ten sposób wówczas zabezpieczano gruzowiska, aby nikt tam nie wchodził.

Zdjęcie nr 2 zrobiłem w 2023 roku - na pierwszym planie widać elementy wiaty planowanego w tym miejscu przystanku autobusowego. Dokładnie za tymi elementami przed i w czasie wojny była stacja paliwowa.

Zdjęcie nr 3 to przedwojenna widokówka z lat trzydziestych, z kolekcji Izby Muzealnej Ziemi Oławskiej. Na wprost widać stację paliwową w Oławie z napisem „Standard".

LESŁAW MAZUR

autor albumu „Oława w latach 60. i 70. ubiegłego wieku na fotografiach Lesława Mazura"

WAGA

(23.09-23.10)

We wtorek i czwartek czeka cię wir w pracy. Nie zapomnij jednak o obowiązkach domowych. Sprawy sercowe zaczną się powoli wyjaśniać i układać w logiczną całość. Okaż współpracownikom zainteresowanie, nie unikaj rozmów, które wciąż lekceważąco odkładasz.

SKORPION

(24.10-22.11)

Jeśli pozbędziesz się lęku i otworzysz na innych, przeżyjesz coś wyjątkowego. W pracy nie opuszcza cię dobra passa. Poradzisz sobie z bieżącymi zadaniami i obowiązkami, nowe wyzwania dodadzą pewności siebie i przyniosą satysfakcję. Pamiętaj o rodzinie, która ostatnio zeszła na dalszy plan.

STRZELEC

(23.11-21.12)

Ten tydzień zapowiada się spokojnie, ale nie daj się wciągnąć w nakręcające się kłótnie rodzinne. Dłuższe życie w przykrej atmosferze będzie nie do wytrzymania. Zabierz się też za dodatkową pracę, którą niezbyt rozważnie przyjąłeś. Trzeba się wywiązywać z obietnic.

KOZIOROŻEC

(22.12-20.01)

Nie daj się wyprowadzić z równowagi, jeśli ktoś mniej doświadczony w sprawach zawodowych udziela ci rad. Słuchaj ich, ale rób swoje. Wkrótce zostaniesz doceniony. Jeżeli dobrze wszystko zorganizujesz, masz szansę na udany weekend w miłym towarzystwie. Wprowadź do swojej diety więcej owoców.

WODNIK

(21.01-20.02)

Jeśli żyjesz w stałym związku, ten tydzień upłynie pod znakiem harmonii i zadowolenia z rodziny. Samotni nie mogą w najbliższym czasie liczyć na miłosne uniesienia. Zawarte znajomości nie rokują dobrze na przyszłość. Sprawy zawodowe i finansowe ułożą się dobrze. Poświęć trochę czasu przyjacielowi.

RYBY

(21.02-20.03)

Najbliższe dni upłyną pod znakiem spokoju. Pomyśl o zainwestowaniu w siebie. Zamiast spędzać czas przed telewizorem, zapisz się na kurs językowy albo znajdź hobby. Relacje z partnerem i rodziną mogą się poprawić, jeśli przeprosisz i przyznasz się do błędu. Jeżeli znów zawiodłeś bliską osobę spróbuj to naprawić.

eprasa.pl fd9247bf15