Najwięcej informacji z CHEŁMA i powiatu CHEŁMSKIEGO + telewidz PROGRAM TV

nowy tydzień
tygodnik lokalny

nr 30(714)
29 lipca - 4 sierpnia 2019 r.
ISSN 1895-2992
Nr indeksu 00204684
Nakład 14999 egz.
CENA: 2,90 zł w tym VAT 5%

Szarpały ją jak sztukę mięsa

Psy chciały rozszarpać kobietę, cudem przeżyła spotkanie z nimi. Właściciel dwóch wściekłych rottweilerów nie odpowie jednak przed sądem. Zdaniem prokuratury do przestępstwa nie doszło. Sprawa została umorzona. str. 7

Wueską na koniec świata!

Zrobił to! Marcin Wrona z Izbicy pod Krasnymstawem, motocyklem WSK z 1985 r., po przejechaniu ponad 3,5 tys. kilometrów dotarł na Przylądek Północny (Nord Kapp) w Norwegii, najdalej wysunięte na północ Europy miejsce, w które można dostać się na kółkach! str. 13

Gorzka prawda o miejskich spółkach

Tylko dwie spośród ośmiu miejskich spółek komunalnych w Chełmie mają stabilną sytuację finansową. Pozostałe są na minusie i wymagają radykalnych działań naprawczych - wynika z podsumowania działalności spółek za pierwsze półrocze, któremu przysłuchiwali się miejscy radni. str.4

Niemowlę walczy o życie

W czwartek (25 lipca) sąd zastosował trzymiesięczny areszt wobec 41-letniego obywatela Białorusi, który kierując peugeotem wbił się w stojące przed nim pojazdy. Trzy osoby trafiły do szpitala, w tym matka i jej 16-miesięczne dziecko, którego stan jest bardzo ciężki. str.3

Ruszył proces zwyrodnialców

W ubiegłym tygodniu przed Sądem Okręgowym w Lublinie rozpoczął się proces czwórki młodych ludzi z powiatu włodawskiego, którzy rok temu porwali, pobili i brutalnie zgwałcili kijem bejsbolowym swojego znajomego. Ze względu na dobro pokrzywdzonego rozprawa toczy się za zamkniętymi drzwiami. str. 3

LOMBARD
placimynajwiecej.pl
pożyczki
skup
sprzedaż
złoto
srebro
RTV
AGD
rowery
gotówka pod zastaw auta
CZYNNE CODZIENNIE 8.00 - 21.00
Chełm, ul. Lwowska 34 a, tel. 667 202 727
Chełm, ul. Lubelska 60, tel. 605 668 667
www.placimynajmniej.pl

DOM WESELNY ZA BORKIEM
WOLNE TERMINY
Na miejscu pokoje 2 i 3-osobowe
Chełm, ul. Hrubieszowska 135
tel. 82 560 32 71, 785 701 066
www.zaborkiem.pl

MIELNICZENKO
TRANS-AGRO
SKŁAD OPAŁU
NAJLEPSZY ASORTYMENT WĘGLA I MIAŁU
• WĘGIEL ŚLĄSKI I IMPORTOWANY
• WĘGIEL LUZEM I WORKOWANY
Chełm, ul. Kolejowa 45A
tel. 502 268 706, 82 56 55 943

22-151 Janów, Mickiewicza 87
SKŁAD OPAŁU
NISKIE CENY, PŁATNOŚĆ KARTĄ
RATY NA DOWÓD, WĘGIEL LUZEM I WORKOWANY
PRZESIANY I PRZESORTOWANY PRZED ZAŁADUNKIEM
USŁUGA ROZŁADUNKU, TRANSPORT
skład opału janów
www.wegielchelm.pl
691-88-82-88
ORZECH, GROSZEK, KOSTKA, EKOGROSZEK, MIAŁ, PELLET

HURTOWA I DETALICZNA
SPRZEDAŻ WĘGLA
WĘGIEL LUZEM ORAZ WORKOWANY
W ofercie: PELLET DRZEWNY
TRANSPORT GRATIS
NAWIN Sp. z o.o.
Nawin Sp. z o.o. Siedliszcze ul. Lubelska 100,
tel 508-404-508 www.nawin.pl

PRZYJAZNY
SKŁAD OPAŁU
Chełm, ul. Podgórze 36
tel. 887 50 51 50
WĘGIEL ODSIEWANY PRZED ZAŁADUNKIEM niskie ceny!
Nowość PELLET
MOŻLIWOŚĆ ZAPŁATY KARTĄ
TRANSPORT - RATY - WORKOWANIE

WĘGIEL LUZEM I WORKOWANY
W OFERCIE PEŁNY ASORTYMENT WĘGLA
ODSIEWANY PRZED ZAŁADUNKIEM
Bezpłatny dowóz powyżej 1 tony (do 20km)
SPRZEDAŻ RATALNA Santander CONSUMER BANK
skład opału BORYS
Chełm, ul. Kolejowa 45A
tel. 82/ 565 59 23, 500 089 196

WIOSENNA PROMOCJA
PELLET 750 zł
WĘGIEL TAŃSZY DO 100 zł
SKŁAD OPAŁU "SZUMIŁO"
ul. Hrubieszowska
(za Borkiem) 82 560 33 92
530 294 183

SKŁAD OPAŁU
Chełm, ul. Piwna 1 (plac Browaru)
609 393 770
Nowość! PELET BRYKIET
WĘGIEL ŚLĄSKI I IMPORTOWANY
TRANSPORT - RATY - WORKOWANIE

eprasa.pl fd99a958ec

Serdeczne podziękowania dyrektor
Centrum Rehabilitacji w Siedliszczu
pani ANNIE SZEKLICKIEJ, lekarzom, pielęgniarkom, salowym oraz całemu personelowi
za dobre wyżywienie, czystość oraz wspaniałą opiekę
składają pacjenci z turnusu od 28.06 do 18.07.2019 r.
Eugenia Iwaniuk - Chełm, Teresa Kozioł - Chełm, Zbigniew Gadaj - Chełm, Hanna Kozak - Lublin, Krystyna Lada - Łęczna

OKUNINKA. Kolejna ofiara wody

Skoczył i utonął

Nie żyje 58-letni Białorusin, który w sobotę (27 lipca) w Okunince wyskoczył z rowerka wodnego. Mimo reanimacji przez WOPR i załogę karetki pogotowia, mężczyzna zmarł. Wcześniej, razem z partnerką i znajomym, obficie raczył się alkoholem.

Tragedia rozegrała się na Jeziorze Białym w Okunince około godziny 20. Jak ustalili policjanci, 58-letni mieszkaniec Brześcia wybrał się na przejażdżkę rowerem wodnym. Towarzyszyła mu partnerka oraz znajomy. Białorusini na rowerze urządzili sobie małą gastronomię, a posiłki popijali alkoholem. - W pewnej chwili 58-latek wskoczył do jeziora i zaczął tonąć – mówi **Bożena Szymańska** z KPP we Włodawie. - Mimo prób udzielenia pomocy przez jego znajomych oraz akcji ratunkowej załogi karetki pogotowia oraz ratowników WOPR, mężczyzna zmarł. Jego znajomi, z którymi spożywał alkohol, byli w stanie nietrzeźwości – dopiero dzień po tragedii, czyli w niedzielę, (28 lipca) możliwe było wykonanie czynności z ich udziałem – dodaje pani rzecznik i przestrzega. - Za nami kolejny piękny i upalny weekend wakacyjny. Sprzyjająca pogoda i wolny czas sprawiają, że chętnie odpoczywamy nad jeziorami. Woda to jednak nie tylko relaks i odpoczynek, ale także szereg zagrożeń. Przecenienie własnych umiejętności podczas kąpieli, nadmierne rozluźnienie i nieuwaga, a przede wszystkim wchodzenie do wody po alkoholu - może być tragiczne w skutkach. (**bm**)

Wszystkim, którzy w tak bolesnych dla nas chwilach dzielili z nami smutek i żal, okazali wiele serca i życzliwości oraz uczestniczyli we mszy św. i ceremonii pogrzebowej
ŚP.
LEOKADII KICIŃSKIEJ-IWKO
Rodzinie, Przyjaciołom, Sąsiadom, Znajomym, Delegacjom za okazaną pomoc, współczucie, wieńce i kwiaty serdeczne „Bóg zapłać" składają Córki i Syn z rodzinami

TANIE USŁUGI POGRZEBOWE
- Trumny od 400 zł
- Kremacja 600 zł
Pogrzeb w Chełmie od 1250 zł
+ koszty cmentarne
Firma Łukowiec - tel. 82 564-36-07 kom. 602-469-287
Chełmski Dom Pogrzebowy, Chełm ul. Szpitalna 49
www.łukowiec.pl
USŁUGI CAŁODOBOWE-BEZGOTÓWKOWE
Wypłacamy Zasiłki Pogrzebowe ZUS i KRUS Przed Pogrzebem

Dyżur całodobowy
502 791 454
82 566 40 53
KOMPLEKS
Zakład Usług Pogrzebowych
KOMPLEKSOWE USŁUGI POGRZEBOWE
NA TERENIE POLSKI I ZAGRANICĄ
Chełm, ul. Rejowiecka 93
Rejowiec Fabr., ul. Dworcowa 4

REGION. Nadal więcej ludzi jest za budową kopalni

Walka o ekologię czy przeciw konkretnej inwestycji?

Najpierw straszyli, że osiądzie ziemia i pola zaleje woda, a teraz, że wody nie będzie. Do walki z planowaną w Kuliku pod Siedliszczem kopalnią Jan Karski zaangażowano Greenpeace. Wcześniej ekolodzy przestrzegali przed budową kopalni Karolina pod Hańskiem, która miałaby zniszczyć Poleski Park Narodowy. Ciekawe, że gdy rozbudowywała się Bogdanka i od podstaw stawiała nowy szyb w Stefanowie, nikt podobnych problemów, nie widział. Żadni ekolodzy nie protestują też przed ekspansją Bogdanki w kierunku Ostrowa, gdzie mają znaleźć się kolejne szyby.

A nowa kopalnia to jedyna szansa dla regionu, żeby wyrwać się z gospodarczej dziury.

W maju tego roku aktywiści, przyrodnicy, a wśród nich także zwykli mieszkańcy Lublina, protestowali pod lubelskim ratuszem przeciwko budowie nowych kopalni węgla na Lubelszczyźnie. Chociaż mówili o kopalniach w liczbie mnogiej, to protest wymierzony był głównie w plany budowy kopalni Karolina, nieopodal Hańska i rzekomo najbliżej Poleskiego Parku Narodowego. Wcześniej ci sami aktywiści i członkowie Towarzystwa dla Natury i Człowieka pojawili się na sesji Rady Gminy Hańsk i przekazali petycję przeciwko wprowadzaniu zmian w Studium Zagospodarowania Przestrzennego Gminy, które otworzyłyby drogę do konkretnego planowania inwestycji. Pod petycją podpisało się 5,5 tysiąca osób. Według przeciwników kopalnia zniszczy to, co na Polesiu najpiękniejsze i najbardziej wartościowe. A poziom wód gruntowych, który opadnie po uruchomieniu wydobycia węgla, doprowadzi do nieodwracalnej katastrofy.

W lipcu w jednym z lubelskich dzienników pojawił się artykuł, przestrzegający przed kopalnią „Jan Karski" w Kuliku pod Siedliszczem. A to za sprawą ekspertyzy naukowca, wynajętego przez Greenpeace Polska, według której budowa kopalni i wydobycie węgla może naruszyć zasoby wodne Lubelszczyzny. Inwestycji w Kuliku trudno zarzucić dewastację Poleskiego Parku Narodowego, bo obszar złóż nie obejmuje jego terenu, a i od samego Parku od planowanego szyby w Kuliku jest kilkadziesiąt kilometrów. Ale podziemna woda brzmi chyba jeszcze groźniej. Zdaniem naukowca eksploatacja złoża w nowej kopalni może spowodować zaburzenia w „Niecce Lubelskiej", która jest Głównym Zbiornikiem Wód Podziemnych dla regionu. Wydobycie węgla prowadzi do osuszania terenu, co dalej prowadzi do obniżenia poziomu wód gruntowych, a to może dalej objąć ...Poleski Park Narodowy. Czyli jednak może zdegradować te najcenniejsze na obszarze naszego województwa tereny. Trudno oczywiście nie zgodzić się z tym, że wydobycie węgla ma wpływ na środowisko. To widać gołym okiem. Ale wieszczenie zawczasu katastrofy przy dzisiejszych standardach i normach przy inwestycjach ingerujących w środowisko, licznych instytucjach, które nadzorują budowę i które stawiają przed inwestorami poprzeczkę z wymaganiami tak wysoko, że trudno jej sprostać, jest chyba przesadą. Dowodem niech będzie Bogdanka, która funkcjonuje na naszym terenie od 1982 roku. W 2011 roku otworzyła całkiem nowy szyb w Stefanowie, który w zasadzie jest zbudowaną od podstaw kopalnia i planuje dalsze inwestycje na złożach w okolicach Ostrowa w podobnej odległości od Poleskiego Parku Narodowego co Balamara ze swoją Karoliną i nie słychać protestów ekologów. A to, że obszar na którym australijska spółka PDCo planuje budowę kopalni Jan Karski ma potencjał wydobywczy świadczy też fakt, że Bogdanka rości sobie do niego prawa, a inwestycja od miesięcy interesuje się Jastrzębska Spółka Węglowa. Lokalni samorządowcy, jak mantrę, powtarzają, że nieważne, kto zbuduje kopalnię, ale ważne, by powstała. Tylko tak znaczący zakład pracy, dający stabilne zatrudnienie nie za najniższą pensję krajową, a za naprawdę przyzwoite pieniądze, przyczyni się do rozwoju gospodarczego regionu. Jedna kopalnia to dwa tysiące miejsc pracy w samym zakładzie. A każdy górniczy etat generuje do czterech kolejnych miejsc pracy w transporcie, budownictwie, gastronomii, samorządzie, szkolnictwie itd. Dla młodzieży, która nie musi stąd wyjeżdżać.

Wokół kopalni Jak Karski od miesięcy niewiele się dzieje. Raport oddziaływania na środowisko utknął w Regionalnej Dyrekcji Ochrony Środowiska. Ministerstwo środowiska nie zawarło umowy na użytkowanie górnicze terenu. Spółce wygasła też koncesja na rozpoznanie złóż zanim, przez wspomniane opóźnienia, zdążyła złożyć wniosek o koncesję wydobywczą. PDCo pozwało ministra do sądu, który wydał korzystny dla spółki wyrok zabezpieczający jej roszczenia do złoża. W lutym Prairie Mining, spółka matka PDCo, pozwała Polskę w międzynarodowym arbitrażu, w którym może domagać się nawet 10 mld zł odszkodowania.

Kopalnia jeszcze nie pogrzebana?

Lokalni samorządowcy nie ustają w próbach lobbowania za inwestycją. A że zbliżają się wybory do parlamentu, chcą zainteresować tematem kopalni „jedynkę" z listy PiS w okręgu chełmskim do sejmu, czyli wicepremiera **Jacka Sasina**. Taki sprzymierzeniec, niewątpliwie wpływowy we władzach rządzącej partii w Warszawie, mógłby dołożyć swoją cegiełkę do tego, by budowa kopalni pod Siedliszczem mogła ruszyć. A wiadomo, że to jedynie od decyzji politycznej i zielonego światła od rządu zależy, czy coś w tej sprawie drgnie.

- Mamy nadzieję, że skoro pan wicepremier kandyduje z naszego okręgu, to zechce zapoznać się z tematem kopalni i będzie wspierał inwestycję, na którą od lat wyczekują mieszkańcy – mówi **Hieronim Zonik**, burmistrz Siedliszcze. – Wiemy, że zwolenników inwestycji jest znacznie więcej, ale lepiej słychać „krzykaczy". Chcemy rzeczowo przedstawić wicepremierowi sprawę.

Spotkanie, wspólnie z wspierającą inwestycję **Beatą Mazurek**, obecną europarlamentarzystką, ma się odbyć w poniedziałek (29 lipca). - Staramy się prosić o wsparcie każdego, kto może pomóc - mówi **Stanisław Bodys,** burmistrz Siedliszcza. Nieoficjalnie mówi się, że i JSW i ministerstwo górnictwa, w których doszło do zmian kadrowych, są nadal zainteresowane inwestycją. Więc ostateczne decyzje pozostają w rękach rządzących. **(bf)**

Odeszli...

Zuzanna Mądrzelewska, 88 lat
Elżbieta Budzyńska, 57 lat
Krzysztof Sobolewski, 62 lata
Stanisław Matela, 68 lat
Arkadiusz Filipczuk, 50 lat
Józef Dariusz Grad, 54 lata
Zofia Dyczko, 93 lata
Wiesław Grabarczuk, 76 lat
Jadwiga Gil, 46 lat
Leokadia Klimowska, 90 lat
Stanisław Gralak, 86 lat
Krystian Patajewicz, 0 lat
Bronisław Bartoszewski, 70 lat
Zygmunt Załęski, 66 lat
Zofia Żółkiewska z domu Świstowska, 70 lat
Halina Sitarz, 87 lat
Andrzej Jańczuk, 60 lat
Wiesława Mierzwa, 75 lat

nowy tydzień tygodnik lokalny
NOWY TYDZIEŃ. TYGODNIK LOKALNY Ukazuje się w poniedziałki na terenie powiatów: chełmskiego, krasnostawskiego i włodawskiego
WYDAWCA: Grupa Medialna ITM Sp. z o.o. ul. Bramowa 6, 20-111 Lublin, Prezes zarządu - Marcin Futyma
REDAGUJE ZESPÓŁ: redaktor naczelny - Marcin Futyma, zastępca redaktora naczelnego - Piotr Morlewski; dziennikarze - Paulina Ciesielska, Bogumił Fura, Marlena Gołębiowska, Magdalena Hawryluk,Karol Garbacz, Katarzyna Głaz, Bogumił Mikulski, Piotr Stępień. e-mail: redakcja@nowytydzien.pl
DZIAŁ REKLAM I OGŁOSZEŃ: Bożena Weremko - kierownik, Anna Kowalska, Sebastian Janiszewski, e-mail: reklama@nowytydzien.pl
DRUK: Agora S.A., ul. Daniszewska 27, 03-230 Warszawa
Redakcja / Biuro reklam i ogłoszeń: 22-100 Chełm, ul. Lwowska 14 (II p.) tel. 82 565 44 44
/redakcja nie ponosi odpowiedzialności za treść ogłoszeń i reklam/

PRENUMERATA realizowana przez RUCH S. A.:
Zamówienia na prenumeratę można składać na stronie **www.prenumerata.ruch.com.pl**
Ewentualne pytania prosimy kierować na adres e-mail: **prenumerata@ruch.com.pl**
lub kontaktując się z Centrum Obsługi Klienta „RUCH" pod numerami: 22 693 70 00 lub 801 800 803
– w dni robocze w godzinach 7^{00} – 17^{00}. Koszt połączenia wg taryfy operatora.

PRENUMERATA realizowana przez POCZTĘ POLSKĄ S.A.:
Zamówienia prenumeraty „Nowego Tygodnia" można składać
– na stronie internetowej: prenumerata.poczta-polska.pl
– w każdym urzędzie pocztowym lub u listonosza.

Informacja dla Ogłoszeniodawców (osób fizycznych) i Uczestników konkursów
Administratorem Państwa danych osobowych jest Grupa Medialna ITM Sp. z.o.o. (adres: ul. Bramowa 6, 20-111 Lublin). Podanie danych osobowych jest dobrowolne. Celem przetwarzania danych osobowych jest realizacja świadczonych przez Administratora usług oraz cele marketingowe. Podstawą przetwarzania danych osobowych jest zgoda osoby, której dane dotyczą. Odbiorcami danych osobowych mogą być podmioty współpracujące z administratorem. Osoba, której dane osobowe dotyczą, ma prawo wycofania zgody w dowolnym momencie. Dane osobowe będą przetwarzane przez czas niezbędny do realizacji celu, w jakim są przetwarzane. Osoba, której dane osobowe dotyczą, ma prawo do żądania od Administratora dostępu do swoich danych osobowych, ich sprostowania, usunięcia lub ograniczenia przetwarzania, prawo przenoszenia danych osobowych oraz prawo wniesienia skargi do organu nadzorczego - Prezesa Urzędu Ochrony Danych Osobowych.
Szczegóły zamieszczone są w *Polityce prywatności* na stronie internetowej - www.nowytydzien.pl

eprasa.pl fd99a958ec

Karambol pod Krasnymstawem

Niemowlę walczy o życie

W czwartek (25 lipca) sąd zastosował trzymiesięczny areszt wobec 41-letniego obywatela Białorusi, który kierując peugeotem wbił się w stojące przed nim pojazdy. W karambolu, do jakiego doszło pod Krasnymstawem, brało udział 6 aut. Trzy osoby trafiły do szpitala, w tym matka i jej 16-miesięczne dziecko, którego stan jest bardzo ciężki.

Do tragedii doszło we wtorek, 23 lipca po godzinie 15.00 w miejscowości Zakręcie (gmina Krasnystaw), na drodze krajowej nr 17. - Na samochody oczekujące przed zwężeniem drogi, gdzie wprowadzony był ruch wahadłowy, najechał rozpędzony pojazd marki peugeot. Siła uderzenia była tak silna, że efekt domina spowodował, że zderzyło się sześć stojących kolejno aut. Trzy osoby, w tym 16-miesięczne dziecko, trafiły do szpitala. Stan małego chłopca wciąż jest bardzo ciężki – poinformował w piątek **Piotr Wasilewski**, rzecznik krasnostawskiej policji. Niemowlak trafił do Uniwersyteckiego Szpitala Dziecięcego w Lublinie, gdzie przeszedł operację. W volvo, które przyjęło na siebie impet uderzenia, podróżowała matka z dzieckiem. 38-latka również z poważnymi obrażeniami trafiła do szpitala. Ucierpiał też 29-letni kierowca jednego z poprzedzających volvo aut. Zdiagnozowano u niego uraz kręgosłupa szyjnego.

Peugeotem kierował 41-letni obywatel Białorusi. Badanie alkomatem wykazało, że był trzeźwy. Mężczyzna usłyszał zarzut spowodowania wypadku, którego następstwem jest ciężki uszczerbek na zdrowiu. W czwartek sąd zastosował wobec niego środek zapobiegawczy w postaci tymczasowego aresztowania na okres 3 miesięcy. Policjanci apelują o zachowanie ostrożności na drodze. - Pamiętajmy, że siadając za kierownicę jesteśmy zobowiązani do przestrzegania przepisów ruchu drogowego, jednak to nie wystarczy, aby na drogach było bezpiecznie. Musimy również być czujni i przewidujący. Każdy manewr należy przemyśleć i przed jego rozpoczęciem upewnić się, czy możemy go wykonać bezpiecznie. Pamiętajmy, że chwila nieuwagi może kosztować nas i innych uczestników ruchu utratę zdrowia, a nawet życia – dodaje Wasilewski. **(kg)**

Przez kilka godzin brutalnie znęcali się nad znajomym

Ruszył proces zwyrodnialców

W ubiegłym tygodniu przed Sądem Okręgowym w Lublinie rozpoczął się proces czwórki młodych ludzi z powiatu włodawskiego, którzy rok temu porwali, pobili i brutalnie zgwałcili kijem bejsbolowym swojego znajomego. Ze względu na dobro pokrzywdzonego rozprawa toczy się za zamkniętymi drzwiami.

Czterej młodzi mężczyźni i 18-letnia dziewczyna pod koniec maja 2018 roku bawili się nad Jeziorem Białym w Okunince. W pewnym momencie pomiędzy jednym chłopakiem a resztą towarzystwa doszło do ostrzejszej wymiany zdań, która szybko przerodziła się w kłótnię. Będący w liczebnej przewadze napastnicy chwycili swojego oponenta, wrzucili go do samochodu i wywieźli do lasu. Tu doszło do potwornych scen. Młodzi mieszkańcy powiatu włodawskiego – wówczas 19-letni **Damian O.**, 23-letni **Mateusz J.**, 20-letni **Rafał K.** oraz 18-letnia **Greta P.** – zaczęli pastwić się nad porwanym znajomym. Bili go, wyśmiewali, w końcu przy użyciu kija bejsbolowego i klucza do kół brutalnie zgwałcili. Na odchodnym grozili mu, by nikomu nie pisnął ani słowa, bo wtedy przyjdą po niego znowu.

Młody mężczyzna z licznymi obrażeniami ciała trafił do szpitala. Nie posłuchał swoich oprawców i o swojej gehennie opowiedział śledczym. Ci nie mieli większego problemu z namierzeniem czwórki zwyrodnialców. Wszyscy zostali zatrzymani już kilka dni po zdarzeniu i doprowadzeni do Prokuratury Rejonowej we Włodawie, gdzie usłyszeli zarzuty pozbawienia wolności ze szczególnym okrucieństwem, pobicia oraz zmuszenia swojej ofiary do tzw. innej czynności seksualnej, za co grozi do 12 lat więzienia. Śledczy badają sprawę i ustalają okoliczności, w jakich doszło do tego aktu bestialstwa. Nieoficjalnie wiadomo, że zarzewiem konfliktu pomiędzy napastnikami a ofiarą mogły być dawne niesnaski. Skatowany chłopak jakiś czas temu miał pobić jednego ze swoich oprawców, a majowe wydarzenia z Okuninki być może były krwawą zemstą. Na wniosek prokuratury cała czwórka została aresztowana. Po przesłuchaniu Greta P. została zwolniona do domu. Ona jako jedyna odpowiada z wolnej stopy. **(bm)**

Strażak-ochotnik utonął w Holandii

- Wszyscy jesteśmy mocno poruszeni tym, co się stało – mówi Artur Sawa, wójt Łopiennika Górnego w powiecie krasnostawskim. W Morzu Północnym u wybrzeży Holandii utonął 23-letni strażak-ochotnik z OSP w Kolonii Dobryniów.

Tragedia rozegrała się 21 lipca ok. 18.30 w Holandii w prowincji Wassenaarseslag nad Morzem Północnym. Jak poinformowały lokalne media, morze zabrało dwóch Polaków, a nieco dalej (w Hadze) w wodzie zniknął też Niemiec. Początkowo służby przypuszczały nawet, że istnieje związek miedzy tymi tragediami, ale okazało się to nieprawdą. Natychmiast zorganizowano akcje poszukiwawczą w obu lokalizacjach. Na plażę wezwane zostały straż przybrzeżna, brygady ratunkowe z łodziami, a nawet dwa helikoptery z Amsterdamu i z Rotterdamu. Po jakimś czasie wyłowiono z morza dwóch Polaków. Kiedy na brzegu trwała dramatyczna akcja reanimacyjna obu mężczyzn, ekipa śmigłowca przeszukiwała morze wzdłuż linii brzegowej w poszukiwaniu zaginionego Niemca. Szybko i jego wyciągnięto na plaże, ale niestety cała trójka zmarła. Jednym ze zmarłych Polaków okazał się 23-letni strażak-ochotnik z OSP w Kolonii Dobryniów. – To bardzo smutna wiadomość – podkreśla **Artur Sawa**, wójt gminy Łopiennik Górny. – Wszyscy jesteśmy poruszeni tym, co się stało. W tej trudnej sytuacji proszę o pomoc dla rodziny zmarłego. Informacji udziela OSP Kolonia Dobryniów lub sekretarz urzędu gminy – dodaje Sawa. Wójt Łopiennika Górnego mówi, że zmarły strażak był bardzo zaangażowany w działania lokalnej OSP. – Był na każde wezwanie, brał czynny udział w różnego rodzaju akcjach – mówi. Nieoficjalnie dowiedzieliśmy się, że 23-latek mieszkał z matką. W domu się nie przelewało i mężczyzna, by pomóc bliskim, wyjeżdżał czasem do pracy do Holandii. W niedzielę, 21 lipca, miał wolne i postanowił odpocząć ze znajomymi nad morzem...

(gc, fot. KNRM Katwijk i Regio15.nl)

Areszt za zniszczenie mienia

Szalał z siekierą, na szczęście już siedzi

Najbliższe trzy miesiące za kratkami spędzi Zbigniew O. z Majdanu Stuleńskiego gm. Wola Uhruska), który w sobotę (20 lipca) siekierą zdemolował dom znajomej. Na wolności na proces oczekuje jego znajomy, który odpowie za kierowanie gróźb karalnych.

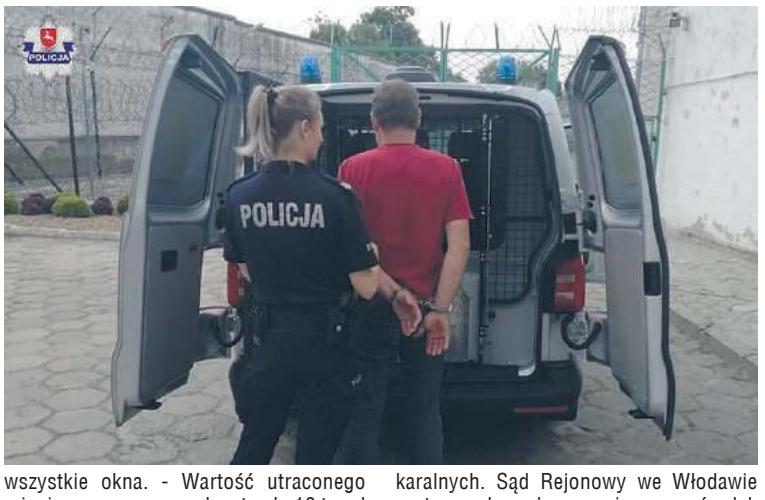

Feralnego dnia panowie raczyli się alkoholem. Po południu, rozjuszeni buzującymi we krwi promilami, postanowili dać nauczkę... 16-latkowi, który jeszcze do niedawna był przyjacielem rodziny O. Przestał nim być w oczach **Zbigniewa O**. w chwili, gdy ten ubzdurał sobie, że młody człowiek ma romans z jego żoną. Gdy ten nie reagował na jego zaczepne telefony i sms-y, do gry włączył się znajomy O., który swój telefon wykorzystał do tego, by do 16-latka słać wiadomości, m.in. o zamiarze pozbawienia go życia. Na groźbach się nie skończyło, bo O. sam postanowił wprowadzić swoje zamiary w czyn. Przyjechał do domu matki nastolatka, a że akurat nie zastał nikogo w domu, chwycił za siekierę i powybijał wszystkie okna. - Wartość utraconego mienia oszacowano na kwotę ok. 10 tys zł – mówi **Kinga Zamojska-Prystupa** z KPP we Włodawie. – 57-latek został zatrzymany i osadzony w pomieszczeniu dla osób zatrzymanych włodawskiej komendy. Był nietrzeźwy. Został już doprowadzony do prokuratury, gdzie usłyszał zarzuty zniszczenia mienia oraz kierowania gróźb karalnych. Sąd Rejonowy we Włodawie zastosował wobec mężczyzny środek zapobiegawczy w postaci tymczasowego aresztowania na okres 3 miesięcy – dodaje Zamojska-Prystupa. Jego znajomy, który groził śmiercią 16-latkowi, po wytrzeźwieniu został zwolniony do domu. Do czasu procesu ma m.in. zakaz zbliżania się do pokrzywdzonych. **(bm)**

OFERTY LAST MINUTE
BIURO USŁUG TURYSTYCZNYCH Krystyna
NAJWIĘKSZY WYBÓR HOTELI !!!
ITAKA RAINBOW NECKERMANN TUI i wiele innych...
W SPRZEDAŻY:
Bilety lotnicze i autokarowe
Wczasy rodzinne
Wycieczki krajowe i zagraniczne
Wypoczynek dla dzieci i młodzieży
ul. Lwowska 13 A, Chełm
(naprzeciwko pawilonu CHROBRY)
tel. 82 565 46 37 e-mail: biuro@krystyna.info
www.krystyna.info

WĘGIEL kostka orzech groszek miał ekogroszek
SKŁAD OPAŁU SZYMAŃSKI
Chełm, ul. Kolejowa 45a
(vis a vis stacji BP)
☎ 510 67 13 14

RADIO TAXI FINO 196-22
605 102 222
TAXI POLSKA 19 100
OGÓLNOPOLSKA SIEĆ TAXI
U NAS ZAPŁACISZ KARTĄ
ZAMÓW TAXI
Zamawiasz bezpłatnie: 800 202 802
JEDEN NUMER CAŁA POLSKA 19 100

KASY I DRUKARKI FISKALNE
• Tanie • Proste • Małe • Niezawodne • Gwarancja
OD RĘKI: ELZAB 1969
POSNET • NOVITUS • INNOVA
TYLKO U NAS! SERWIS FABRYCZNY ELZAB
certyfikat podpisu elektronicznego
BOX PLAN Chełm, ul. ORLICZ-DRESZERA 5
☎ 82 565 31 91 www.boxplan.pl

eprasa.pl fd99a958ec

CHEŁM. Tylko dwie spółki mają się dobrze, w pozostałych - dramat?

Gorzka prawda o miejskich spółkach

Tylko dwie spośród ośmiu miejskich spółek komunalnych w Chełmie mają stabilną sytuację finansową. Pozostałe są na minusie i wymagają radykalnych działań naprawczych - wynika z podsumowania działalności spółek za pierwsze półrocze, któremu przysłuchiwali się miejscy radni.

Chociaż o fatalnym stanie finansów w podległych miastu spółkach wiadomo od kilku miesięcy, a niedawno prezesi MPEC, PUM i MPGK zapowiedzieli złożenie wniosków o ściganie poprzedników, to temat wrócił 22 lipca, podczas nadzwyczajnej sesji Rady Miasta. Prezesi ośmiu spółek przedstawili radnym sytuację w firmach po pierwszym półroczu.

PUM do sanacji

Na pierwszy ogień poszło Przedsiębiorstwo Usług Mieszkaniowych, którego finanse są chyba w najgorszej kondycji. I zanim powołana dwa tygodnie wcześniej nowa prezes, **Katarzyna Hapońska-Gajewska,** zaczęła sprawozdanie prezydent, **Jakub Banszek** stwierdził, że przed ogłoszeniem upadłości spółkę może uchronić może jedynie dokapitalizowanie, które nie daje gwarancji prawidłowego funkcjonowania albo postępowanie sanacyjne, czyli głęboka restrukturyzacja, która ma doprowadzić do porozumienia z wierzycielami i uzdrowienia sytuacji gospodarczej.

Zdaniem nowej prezes najważniejszą i najgorszą informacją jest utrata przez PUM płynności finansowej niezbędnej do regulowania zobowiązań, które przekroczyły już 8 mln zł. W większości są to zobowiązania wymagalne, a z powodu istotnych opóźnień w płatnościach dostawcy nie chcą już ze spółką współpracować. To - jak oznajmiła dyrektor - paraliżuje działania przedsiębiorstwa. PUM zadłużony jest na kilkaset tysięcy złotych m.in. w Miejskim Przedsiębiorstwie Energetyki Cieplnej, a także w Miejskim Przedsiębiorstwie Gospodarki Komunalnej, czyli dwóch innych miejskich spółkach, borykających się z ogromnymi problemami finansowymi. Na domiar złego z powodu braku terminowej spłaty jeden z kredytów PUM-u w czerwcu br. postawiono w tzw. stan natychmiastowej wymagalności. Spółka prosi wierzyciela o 6-miesięczną karencję w spłacie i z niecierpliwością czeka na odpowiedź. Dyrektor Hapońska-Gajewska poinformowała też radnych, że niektóre wspólnoty, którymi PUM zarządza, chcą zakończyć współpracę ze spółką. To wymaga dokonania przez przedsiębiorstwo rozliczeń i ewentualnych zwrotów kosztów na rzecz wspólnot. Dyrektor stwierdziła, że sytuacja spółki „nie napawa optymizmem", ale to chyba zbyt delikatne ujęcie sprawy. Podczas posiedzenia przewidziano debatę nad sytuacją w PUM, ale radnym trudno było się odnieść do tych przekazanych „na gorąco" informacji. **Longin Bożeński**, przewodniczący Rady Miasta Chełm, a także radna **Edyta Rożek** zwrócili uwagę, że aby ustosunkować się do tematu powinni wcześniej otrzymać materiały dotyczące spółki. Ale radni i mieszkańcy Chełma m.in. dzięki organizowanym przez miejskich urzędników konferencjom, od miesiecy słyszą o fatalnym stanie PUM i dwóch już zgłoszonych do prokuratury zawiadomieniach o możliwości popełnienia przestępstwa przez zarząd spółki.

Prezydent Banaszek zapewnił, że radni dostaną wkrótce informacje dotyczące spółek i zwołane zostanie kolejne posiedzenie, na którym zdecydują o przyszłości PUM. Radna **Rożek** interesowała się sposobem egzekwowania należności od dłużników PUM. Z kolei radna **Irena Machowicz** dopytywała o to, dlaczego kwota przeznaczona przez PUM na wypłaty odpraw emerytalnych jest tak duża (opiewa na 1 mln 60 tys. zł). Dyrektor Hapońska-Gajewska przyznała, że to „istotne obciążenie", wynikające ze zmienionej w grudniu ub. roku regulacji wynagrodzeń, zgodnie z którą wysokość odpraw to czterokrotność miesięcznego wynagrodzenia pracownika.

MPEC trwale nierentowny

Miejskie Przedsiębiorstwo Energetyki Cieplnej ubiegły rok zakończyło ze stratą niemal 7 mln zł. A doprowadzić do tego miało zwlekanie z zakupem uprawnień do emisji dwutlenku węgla. Obecnie ceny za uprawnienia są czterokrotnie wyższe niż przed rokiem. Spółka tonie w długach. Nie ma funduszy na wykonanie inwestycji niezbędnych do dostarczenia dostaw ciepła do chełmskich mieszkań. Termin mija w 2022 r. **Artur Jędruszczak**, prezes MPEC, wyliczał działania podjęte w ciągu ostatniego półrocza. Mówił o oszczędnościach wynikających z renegocjowanej umowy z Bogdanką na dostawę miału węglowego, nowej taryfy ciepła (wyższej o 15 proc.), działań związanych z redukcją zatrudnienia i poprawą stanu technicznego sieci ciepłowniczej, rezygnacji ze sponsoringów i ograniczenia wydatków na reklamę. Prezes Jędruszczak z rezygnacją stwierdził, że mimo tych działań pierwsze półrocze br. MPEC zakończył ze stratą w wysokości ponad miliona złotych.

- Szacowaliśmy, że będziemy dwieście tysięcy na plusie, ale nie udało się - mówił. - Ta sytuacja spowodowana jest rosnącymi cenami uprawnień do emisji dwutlenku węgla. Nie mamy na to wpływu. Spółce grozi trwała nierentowność. Przed nami trudna decyzja, co do przyszłości firmy. Pozyskanie zewnętrznego finansowania dla koniecznych inwestycji będzie bardzo trudne. W ramach konkursu Narodowego Funduszu Ochrony Środowiska i Gospodarki Wodnej, w którym MPEC złożył wniosek o dofinansowanie układu wysokosprawnej kogeneracji, do rozdysponowania jest tylko 90 milionów złotych. A zakwalifikowanych zostało kilkadziesiąt innych projektów na łączną kwotę około 680 milionów złotych. Przez to szansa uzyskania finansowania dla naszego projektu we wnioskowanej wysokości, czyli 13,1 milionów złotych, jest relatywnie niska (cały projekt opiewa na 25 milionów złotych).

MPRD na minusie

Andrzej Serafin, prezes Miejskiego Przedsiębiorstwa Robót Drogowych w Chełmie, oznajmił, że pierwsze półrocze br. spółka zakończyła ze stratą 118 tys. zł. Minus nikogo chyba nie zaskoczył, aczkolwiek zmniejszył się w porównaniu do analogicznego okresu z ubiegłego roku. Wtedy strata spółki przekroczyła 400 tys. zł. Serafin także wyliczał podjęte działania naprawcze, w tym m.in.: ścisły nadzór nad wydatkami, optymalizację wykorzystania zatrudnionych pracowników i redukcję zatrudnienia. Zwrócił uwagę na zużyty i drogi w eksploatacji sprzęt chełmskiej spółki. Choć wobec MPRD nie są prowadzone żadne postępowania egzekucyjne ani sądowe, to firmie brakuje środków obrotowych i na cele inwestycyjne. Pieniędzy brakuje na obsługę bieżących zobowiązań m.in. dlatego, że spółka nie pozyskała w ostatnim półroczu zadowalającej ilości kontraktów. Serafin przyznaje, że obecny stan finansów w znacznym stopniu utrudnia prawidłowe funkcjonowanie spółki a w przypadku zapłaty wszystkich zobowiązań za czerwiec może się okazać, że spółka nie będzie miała pieniędzy na wypłaty lipcowych wynagrodzeń.

- Sytuacja spółki może ulec poprawie poprzez dokapitalizowanie przy jednoczesnym pozyskaniu następnych zamówień na roboty w drugim półroczu 2019 roku - podsumował A. Serafin.

MPGK potrzebuje inwestora

Na razie redukcja kosztów, reorganizacja i działania naprawcze przynoszą efekt w Miejskim Przedsiębiorstwie Gospodarki Komunalnej. MPGK osiągnęła w pierwszym półroczu dwukrotnie wyższy zysk niż rok wcześniej - 423 tys. zł. Do tej pory zakładano, że spółka zakończy bieżący rok ze stratą ok. 2,7 mln zł. Po pierwszym kwartale wiele wskazywało, że te prognozy się sprawdzą, bo spółka notowała 850 tys. zł straty.

- Podjęto działania restrukturyzacyjne i trudne decyzje - relacjonował **Marcin Czarnecki**, prezes MPGK. - W efekcie, wynik operacyjny MPGK w tym roku będzie dodatni. Drugi kwartał był dobry, a kolejne będą jeszcze lepsze ze względu na zmianę zakładowego układu zbiorowego pracy, która wchodzi w życie 1 sierpnia oraz coraz większe efekty podjętych działań naprawczych. Mamy dobry plan na pełniejsze wykorzystanie oczyszczalni ścieków i monetyzowanie tych działań. Widoczne są efekty wprowadzonego programu optymalizacji wywozu i zagospodarowania odpadów stałych. Prowadzony jest na szeroką skalę program uzdrowienia spółki obejmujący praktycznie całą jej działalność. Wyniki pierwszego półrocza wskazują, że przedsiębiorstwo wpłynęło na spokojniejsze wody.

Ale zadłużenie MPGK wciąż jest duże. Na koniec czerwca spółka posiadała kredyty i pożyczki w wysokości 13 mln złotych. Przed MPKG wyzwanie organizacyjne związane z połączeniem z Przedsiębiorstwem Gospodarki Odpadami, a także pozyskaniem inwestora, który pomoże sfinansować rozwój MPGK.

Aquapark za duży?

Grzegorz Orzełowski, prezes Chełmskiego Parku Wodnego i Targowisk Miejskich, skrupulatnie wyliczał powody, dla których spółka odnotowała 1 mln 34 tys. zł straty za pierwsze półrocze. Do ujemnego wyniku finansowego spółki przyczyniła się zbyt niska frekwencja w aquaparku i brak możliwości zmniejszenia kosztów stałych (np. z „działalności basenowej"), ale też fakt, że z oferty parku wodnego nie korzystają już chełmskie szkoły. Prezes Orzełowski dotarł do prognoz sprzed kilku lat, zakładających, że w ciągu dnia aquapark odwiedzi średnio 1155 osób. W rzeczywistości średnia ta w pierwszym półroczu br. wyniosła zaledwie 510 osób. Orzełowski stwierdził, że aquapark jest zbyt duży na potrzeby chełmian i mieszkańców regionu i byłyby w stanie obsłużyć miasto liczące sto dziesięć tysięcy mieszkańców. Zapowiedział rozszerzenie usług, m.in. o prozdrowotne tężnie.

CLA jeszcze jedzie

Mariusz Chudoba, który od stycznia br. jest prezesem Chełmskich Linii Autobusowych, dwoi się i troi, aby poprawić także marną sytuację finansową spółki. Za otrzymaną od miasta dopłatę CLA spłaciły 500 tys. zł zobowiązań wymaganych z tytułu dostaw paliwa i 400 tys. zł zaciągniętej pożyczki. Ograniczono kursowanie autobusów na terenie gminy Chełm, wprowadzono wakacyjny rozkład jazdy ograniczając koszty w czasie obniżonej frekwencji pasażerów. Wprowadzono nowy regulamin organizacyjny, zwolniono 10 osób, zlikwidowano dwie kasy biletowe, umożliwiając zakup biletów przez telefon komórkowy oraz za pośrednictwem strony internetowej. Koszty funkcjonowania spółki cięte są na potęgę, co przyniosło prawie 300 tys. zł zysku za pierwsze półrocze. Ale zobowiązania na koniec czerwca wynoszą 6,3 mln zł. I chociaż są niższe o ponad 2 mln zł od tych na koniec 2018 r., to wartość księgowa spółki jest w dalszym ciągu mniejsza niż wartość zobowiązań CLA. Spółka nadal ma kłopot z płynnością finansową.

- Przyczyna tkwi w wieloletnim, niedostatecznym finansowaniu przez miasto, pomimo zawartych z nim umów - stwierdził prezes Chudoba. - W dalszym ciągu konieczne jest dokapitalizowanie w celu osiągnięcia wskaźników finansowych pozwalających na dalsze funkcjonowanie spółki zgodnie z obowiązującymi przepisami.

PGO i ChTBS na prostej

Artur Juszczak rozluźniony relacjonował dobrą sytuację w Przedsiębiorstwie Gospodarki Odpadami, ale przecież nie on się do niej przyczynił, bo prezesem spółki jest od kilku tygodni (wcześniej kierował nią Marcin Czarnecki-przyp.red.). To jedna z dwóch miejskich spółek, które nie mają problemów finansowych. Drugą jest Chełmskie Towarzystwo Budownictwa Społecznego, kierowane **przez Bogdana Drygasiewicza**, które za pierwsze półrocze br. wypracowało nawet 61 tys. zł zysku. Wynik jest miłym zaskoczniem, bo podstawowa działalność spółki nie jest nastawiona na osiąganie zysku (podobnie jest w przypadku PGO).

Kolosy na glinianych nogach

W porządku obrad zaplanowana była debata na temat spółek, ale „rozgoryczeni" ich sytuacją radni (aż ośmiu było nieobecnych) niewiele mieli do powiedzenia. Nie kryli zaskoczenia, że wcześniej nie zdawali sobie sprawy z fatalnego stanu finansów spółek. Radna **Elżbieta Ćwir** podziękowała za „jasny, publiczny, konkretny sposób przedstawiania informacji". Głos w tej sprawie zabrał też radny **Mariusz Kowalczuk**.

- Jestem radnym kolejną kadencję i cały czas nam przedstawiano, że MPGK i MPEC są wzorowymi spółkami, a okazuje się, że to kolosy na glinianych nogach, które w zasadzie już upadły - mówił Kowalczuk. – Trzeba je ratować. Jeśli chodzi o MPEC należy wystosować zaproszenia do składania ofert, aby ktoś zainwestował w tę spółkę. A jeśli chodzi o MPGK to trzeba również pozyskać inwestora finansowego. Stoimy przed dylematem: albo te spółki upadną, albo będziemy je ratować. Mam nadzieję, że przy takim kierownictwie uda się je uratować.

Jest ratunek

Debatę podsumował prezydent Banaszek. Najwięcej uwagi poświęcił MPGK i MPEC. W przypadku pierwszej z tych spółek stwierdził, że prezes Czarnecki podjął już działania zmierzające do wyprowadzenia jej na prostą, ale on sam dąży do tego, aby w jak najszybszym czasie podjąć współpracę z Polskim Funduszem Rozwoju, który miałby finansowo wejść do MPGK. Zapewnił, że miasto nie przestanie być właścicielem spółki, a ewentualnie sprzedane udziały będą co roku do miasta wracały. Ma to być forma dokapitalizowania i tymczasowej pomocy, z zastrzeżeniem, że miasto po jakimś czasie znowu stanie się stuprocentowym właścicielem spółki. Zdaniem Banaszka to rozwiązanie pozwoli miastu na realizację projektów z nowej perspektywy unijnej, a spółce na rozwiązanie wewnętrznych problemów. Największym wyzwaniem będzie wyprowadzenie z trudnej sytuacji MPEC. Bez szacowanej na kilkadziesiąt milionów złotych modernizacji od stycznia 2023 roku na ciepłownię będą nakładane ogromne kary, a ceny za ciepło pójdą w górę. Prezydent chce, aby w pierwszej kolejności zabezpieczone zostały interesy mieszkańców i pracowników MPEC-u. Według niego takie gwarancje dają spółki skarbu państwa, dlatego podpisał już w tej sprawie list intencyjny i prowadzi rozmowy.

- Sześć z ośmiu miejskich spółek jest w trudnej sytuacji – stwierdził Banaszek. - Dwa największe wyzwania to MPEC i PUM. MPGK potrzebuje wielu działań. W przypadku aquaparku trzeba się zastanowić, czy nie powinien być on przemodelowany. Można postawić tezę, że ta inwestycja może być cały czas nierentowna. Robimy wszystko, co można, aby poprawić ofertę, zwiększyć frekwencję, ale inwestycja w swoim zamierzeniu była większa niż zapotrzebowanie na lokalnym rynku. PGO i ChTBS funkcjonują optymalnie, ale muszą być przygotowane na nowe wyzwania. CLA jest na dobrej drodze, aby wyjść na prostą, ale w związku z jej zadłużeniem, to będzie długi proces. Obecnie przeprowadzany jest tam audyt, który określi odpowiedni poziom dopłaty z urzędu miasta. W przypadku MPRD prezes podjął się dużego wyzwania. Jego praca zaowocowała tym, że strata w tej spółce została zmniejszona w stosunku do analogicznego okresu w roku poprzednim. Wkrótce, kiedy będziemy mieli wykonane analizy, będę wnioskował do Rady Miasta o jeszcze jedno spotkanie w sprawie MPEC i PUM, aby podjąć ostateczne decyzje w sprawie tych spółek. **(red)**

eprasa.pl fd99a958ec

CHEŁM. Zmiany w budżecie obywatelskim

Inaczej, ale bez rewolucji

Radni jednogłośnie uchwalili zmiany dotyczące budżetu obywatelskiego. A jest ich sporo. Projekty podzielono na osiedlowe i ogólnomiejskie i aby je zgłosić trzeba będzie zebrać podpisy poparcia. Miasto na budżet obywatelski przeznacza 2 mln zł.

Jednym z najważniejszych punktów ostatniej sesji Rady Miasta Chełm były zmiany w budżecie obywatelskim. Zaproponowany przez chełmskich urzędników projekt uchwały w tej sprawie przewiduje podział środków na pule obejmujące projekty osiedlowe (realizacja znajduje się na terenie jednego osiedla lub które są skierowane do mieszkańców danego osiedla) oraz projekty ogólnomiejskie (dotyczące potrzeb mieszkańców więcej niż jednego osiedla lub miejsce jego realizacji nie jest przypisane do jednego osiedla). Urzędnicy chcą, aby 80 proc. środków przeznaczonych na budżet obywatelski trafiało na projekty osiedlowe, a 20 proc. na projekty ogólnomiejskie. Wprowadzono też nowy podział w ramach projektów, a konkretnie wyróżniono projekty kulturalne i społeczne, tzw. „miękkie" o wartości do 5 tys. zł, a także projektów inwestycyjnych -„małych" o wartości do 25 tys. zł i „dużych" o wartości powyżej 25 tys. zł. W podziale pieniędzy ważną rolę odegra liczba mieszkańców danego osiedla. Trudniej niż dotychczas będzie można zgłosić propozycję inwestycji. Do tej pory mógł to zrobić każdy z mieszkańców, a teraz będzie musiał zebrać pod wnioskiem podpisy co najmniej 0,1 proc. mieszkańców danego osiedla. To niewiele. Według danych Biura Ewidencji Ludności przy obecnej liczbie zameldowanych mieszkańców projekt do budżetu obywatelskiego wymagał będzie na poszczególnych osiedlach następującej liczby głosów: os. Rejowiecka – 6, os. Śródmieście – 8, Słoneczne – 6, os. XXX-lecia – 4, Zachód – 7, Działki – 5, Kościuszki – 9, Cementownia – 5, Dyrekcja Dolna – 7, Dyrekcja Górna – 2. Liczba podpisów wymaganych do zebrania na danym osiedlu przy projekcie ogólnomiejskim ma być podana przez prezydenta Chełma.

Zrezygnowano też z organizowania spotkań mieszkańców w sprawie budżetu obywatelskiego, bo nie budziły zainteresowania. Wprowadzono prawo wnioskodawcy, którego projekt został zaopiniowany negatywnie do złożenia odwołania. W przypadku złożenia odwołania. Wnioskodawca będzie miał prawo wziąć udział w posiedzeniu Zespołu Konsultacyjnego, czyli organu, który zastąpi dotychczasowy zespół ds. budżetu obywatelskiego. Dotąd można było głosować na trzy wybrane projekty, ale tak już nie będzie. Wprowadzono zmianę polegającą na możliwości oddania głosu na jeden projekt osiedlowy i jeden projekt ogólnomiejski. Ta inicjatywa nie spodobała się radnemu **Dariuszowi Grabczukowi**, który uważa, że powinno się głosować przynajmniej na dwa projekty.

Podczas komisji radni pozytywnie zaopiniowali projekt uchwały dotyczący budżetu obywatelskiego. Tylko radny Grabczuk wstrzymał się od głosu. Podczas sesji uchwałę w tej sprawie podjęto jednomyślnie, również przy jednym głosie wstrzymującym radnego Grabczuka. **(mo)**

CHEŁM. Fuzja spółek i PSZOK po nowemu

Ratunek w łączeniu

Miejskie Przedsiębiorstwo Gospodarki Komunalnej i Przedsiębiorstwo Gospodarki Odpadami wkrótce zostaną połączone. Nowa spółka wybuduje systemu selektywnej zbiórki odpadów, recyklomatów służących zwiększeniu odzysku surowców, a także farm fotowoltaicznych na ujęciach wody Bariera i Trubaków.

Na naszych łamach już informowaliśmy, że od pewnego czasu władze miasta rozważają połączenie MPGK z PGO. Teraz mówi się już o tym oficjalnie, a do samej fuzji ma dojść jeszcze w tym roku. Połączenie ma uratować znajdujące się w fatalnej sytuacji finansowej MPGK. Z zapowiedzi prezesa MPGK wynika, że plany przewidują wspólny z miastem projekt budowy systemu selektywnej zbiórki odpadów składającego się z Punktu Selektywnej Zbiórki Odpadów Komunalnych oraz podziemnych i półpodziemnych pojemników na odpady. Będzie to możliwe dzięki zlokalizowaniu w Chełmie tzw. recyklomatów służących zwiększeniu odzysku surowców, budowy farm fotowoltaicznych na ujęciach wody Bariera i Trubaków, rozbudowy kogeneracji (równoczesne wytwarzanie ciepła i energii elektrycznej w jednym procesie technologicznym) na oczyszczalni ścieków.

Podczas ostatniej sesji chełmscy radni zabezpieczyli w budżecie pieniądze na realizację inwestycji pod nazwą „Budowa systemu selektywnej zbiórki odpadów komunalnych wraz z Punktem Selektywnej Zbiórki Odpadów Komunalnych w Chełmie". **(mo)**

Poseł Cichosz zaprasza do swoich biur

Lucjan Cichosz, który objął mandat poselski w miejsce europosłanki Beaty Mazurek, zaprasza mieszkańców regoniu do swoich biur poselskich mieszczących się w Chełmie przy ul. Lwowskiej 13 c oraz w Krasnymstawie przy ul. Stanisława Augusta Poniatowskiego 6.

- Czekam na Państwa opinie, uwagi a także sprawy, w których mógłbym Państwu pomóc. Po ośmiu latach wróciłem na Wiejską i zamierzam do końca kadencji z należytą powagą, poświęceniem i radością wypełniać powierzony mi mandat dla dobra naszego regionu i Polski – mówi **Lucjan Cichosz**, senator VII kadencji (2007–2011), obecnie poseł RP.

Biura czynne są od poniedziałku do piątku w godz. 8-16.

CHEŁM. Jak drążyć, to skutecznie...

Burza o Wiercińskiego

Elżbieta Kaszak, przewodnicząca Rady Osiedla Kościuszki, tak drążyła sprawę ulicy Wiercińskiego na ostatniej sesji Rady Miasta, że przewodniczący rady, Longin Bożeński, postraszył, że nie będzie udzielał jej głosu.

Elżbieta Kaszak była radną miejską związaną z klubem „Postaw na Chełm" **Agaty Fisz** oraz z SLD. Obecni włodarze ratusza słusznie zaliczają ją do przedstawicieli poprzedniego „obozu rządzącego". Ale obecnie E. Kaszak jest przewodniczącą rady osiedla Kościuszki i zabiega o realizację postulatów tamtejszych mieszkańców. Podczas wymiany zdań z urzędnikami w trakcie ostatniego zebrania osiedlowego (w czerwcu br.) Kaszak zwróciła uwagę, że „dobrze byłoby, gdyby obecni rządzący zrobili w mieście tyle, co ich poprzednicy". Przez to raczej nie zaskarbiła sobie sympatii urzędujących w ratuszu. E. Kaszak przyszła na poniedziałkową sesję rady miasta, aby dopytywać o inwestycję, w którą zabiegają mieszkańcy osiedla Kościuszki. Chodzi o budowę kanalizacji deszczowej, infrastruktury podziemnej i chodników przy ul. Wiercieńskiego. Punkt dotyczący tego przedsięwzięcia znalazł się w porządku posiedzenia, podczas którego radni uchwalali zmiany budżetowe. Z miejskiej kasy przeznaczano 1 159 600, 10 zł niezbędne do pozyskania dotacji na dwa zadania: „modernizację/przebudowę nawierzchni bitumicznej na ulicy H. Wiercińskiego i ulicy Bazylany w Chełmie", a także „przebudowę nawierzchni drogi wjazdowej na os. Słoneczne od ul. 15-Sierpnia (odcinek ok. 50 m). E. Kaszak chciała dowiedzieć się, jaki zakres prac przewidziano przy ul. Wiercińskiego. **Longin Bożeński**, przewodniczący Rady Miasta Chełm, udzielił jej głosu przed głosowaniem w sprawie zmian budżetowych.

- Chciałabym wiedzieć, czy chodzi o wykonanie samej nawierzchni bitumicznej, czy realizację wniosku rady osiedlowej? - mówiła E. Kaszak. - Wniosek dotyczy kontynuacji inwestycji. Z całym szacunkiem, ale najpierw powinna być wykonana infrastruktura podziemna, czyli kanalizacja, wodociągi, a dopiero potem wylana masa bitumiczna. A wy zaczynacie od tyłu? Chciałam to wyjaśnić, pytałam o to w ratuszu. To dobrze, że przedsięwzięcie dotyczące ulicy Wiercińskiego będzie ujęte w budżecie. Mieszkańcy zdają sobie sprawę, że to kosztowne zadanie, ale powinno się kontynuować, to co już było rozpoczęte.

Katarzyna Fik, zastępca dyrektora Departamentu Inwestycji i Rozwoju UM Chełm, stwierdziła, że na tym etapie nie jest w stanie szczegółowo określić, co będzie wchodziło w zakres zadania, na które miasto chce pozyskać dotację. Poinformowała, że ratusz będzie odpowiadał za część dotyczącą nawierzchni drogi, a MPGK za prace związane z kanalizacją. Doszło do wymiany zdań, po której przewodniczący Bożeński oznajmił E. Kaszak, aby „nie zadawała pytań łącznie z tezą" oraz że nie należy „drążyć tematu w tak medialny sposób, na sesji".

- Tracimy czas. Jeśli będzie pani go nadużywać, to w przyszłości będzie problem z udzielaniem pani głosu - stwierdził przewodniczący Bożeński (kilku obecnych na sali mieszkańców ul. Wiercińskiego przyjęło te słowa z niesmakiem).

Andrzej Kosiniec, wiceprezydent Chełma, poradził, aby przewodnicząca Rady Osiedla Kościuszki poczekała na przygotowywaną przez ratusz odpowiedź w sprawie inwestycji przy ul. Wiercińskiego. Z kolei dyrektor Fik zapewniła, że nie ma możliwości, aby położono nakładkę bez niezbędnej infrastruktury podziemnej. W końcu głos w tej sprawie zabrał **Jakub Banaszek**, prezydent Chełma.

- Zgadzam się, że inwestycja ta wymaga całościowej realizacji, bo jak coś robić, to dobrze - stwierdził prezydent Banaszek. - Obecnie dyskutujemy o wpisaniu tego zadania do budżetu tak, aby pozyskać dotację na ten cel. W obecnej sytuacji miasto musi pozyskiwać dofinansowania z zewnątrz.

Uchwałę w sprawie zmian budżetowych podjęto jednogłośnie. **(mo)**

CHEŁM. Urząd Wojewódzki sprawdził i....

Dyrektor MOPR ma kwalifikacje

Lubelski Urząd Wojewódzki sprawdzał czy Katarzyna Sokołowska spełnia wymogi, aby piastować stanowisko dyrektora Miejskiego Ośrodka Pomocy Rodzinie w Chełmie. Plotka mówiła, że może zostać odwołana, ale żadnego zaskoczenia nie było.

Katarzyna Sokołowska przez ostatnie lata szefowała Centrum Integracji Społecznej w Chełmie. W lutym br. wygrała ogłoszony przez **Jakuba Banaszka**, prezydenta Chełma, konkurs na stanowisko dyrektora Miejskiego Ośrodka Pomocy Rodzinie. Starający się o tę posadę musieli posiadać wykształcenie wyższe (administracja, prawo, nauki społeczne, zarządzanie lub ekonomia) i legitymować się co najmniej 3-letnim stażem pracy w pomocy społecznej. W uzasadnieniu dokonanego wyboru można było przeczytać, że K. Sokołowska posiada wyższe wykształcenie na kierunku ekonomia oraz specjalizację z zakresu organizacji pomocy społecznej, a także wymagany 3-letni staż pracy w pomocy społecznej. Ostatnio do redakcji dotarły pogłoski jakoby K. Sokołowska po pół roku miała pożegnać się ze stanowiskiem dyrektora MOPR.- Miało ponoć wyjść na jaw, że dyrektor nie spełnia jednak jednego z wymogów formalnych do pełnienia tego stanowiska - mówi nasz rozmówca.

Sprawdziliśmy. Pogłoski okazały się nieprawdziwe, ale wiadomo, skąd się wzięły. Ostatnio w Urzędzie Miasta Chełm odbyła się doraźna kontrola przeprowadzona przez Lubelski Urząd Wojewódzki w zakresie oceny zgodności zatrudnienia dyrektora MOPR w Chełmie z wymaganymi kwalifikacjami określonymi w ustawie o pomocy społecznej. Była to kontrola rutynowa wynikająca z funkcji nadzoru, jaką pełni urząd wojewódzki nad podległymi mu jednostkami samorządu terytorialnego.

- Kontrola wykazała, że pani dyrektor spełnia wszystkie wymogi formalne, które obowiązują osobę zatrudnioną na tym stanowisku - informuje **Damian Zieliński** z Biura Marketingu UM Chełm. - Potwierdziła to kontrola LUW wskazując, iż konkurs odbył się zgodnie z prawem. Pojawiające się informacje o możliwym odwołaniu pani Sokołowskiej po kontroli LUW są tylko plotkami.

- Przystępując do konkursu przedstawiłam wszelkie dokumenty potwierdzające, że spełniam niezbędne wymagania – powiedziała nam dyrektor K. Sokołowska. **(mo)**

Katarzyna Sokołowska z prezydentową **Anną Komorowską**, fot. MOPR Chełm

eprasa.pl fd99a958ec

CHEŁM. Plany ambitne, ale czy dojdą do skutku?

Na starówce ma być spektakularnie

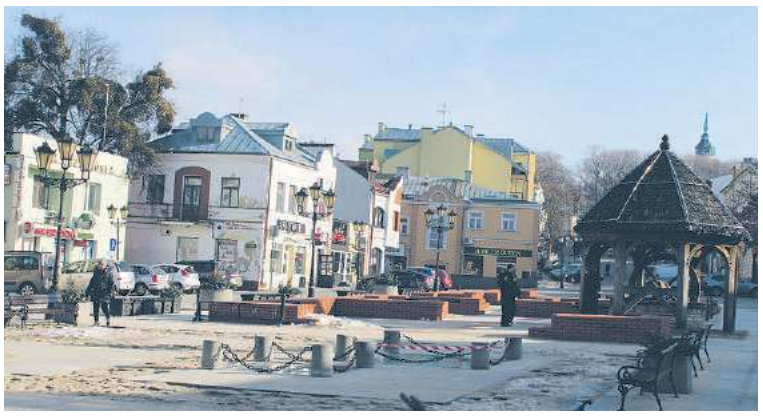

Miejscy urzędnicy zrezygnowali z dotacji na rewitalizację pl. Łuczkowskiego, która miała ruszyć wiosną br. Raz, że miasto nie miało pieniędzy, a dwa, bo podobno była za mała w stosunku do wykładanych przez miasto pieniędzy, a i zakres robót nie imponował. Ale od planów zagospodarowania starówki nie odstąpili. Według nowego projektu szykują się tam spektakularne zmiany.

Przygotowany w poprzedniej kadencji projekt rewitalizacji starówki zakładał m.in. zagospodarowanie piwnic rozciągających się pod Pl. Łuszkowskiego, remont starego wejścia do podziemi oraz sypiącej się studni. Przedsięwzięcie oszacowano na około 4 mln zł i miało być realizowane dzięki unijnej dotacji w wysokości 1,2 mln zł. Pozostałe pieniądze wyłożyć miało miasto. Ale inwestycja nie doczekała realizacji. W nowej kadencji urzędnicy z chełmskiego ratusza uznali, że dotacja jest zbyt niska i lepiej poczekać na korzystniejszą perspektywę. Nie bez znaczenia była również sytuacja miejskiego budżetu,

Jedną ze zmian budżetowych podjętych na ostatniej sesji rady miasta było zabezpieczenie w budżecie 190 tys. zł na dokumentację projektową (i ewentualne ekspertyzy) dotyczącą rewitalizacji starówki. Koncepcja ma znacząco różnić się od pierwotnej, bo urzędnicy chcą, aby przedsięwzięcie miało szerszy zasięg. Odbyły się już pierwsze spotkania w tej sprawie m.in. z konserwatorem zabytków. Nie wiadomo jednak jeszcze, z jakiego programu miałaby pochodzić dotacja.

- Dotacja, którą miasto mogło dostać na poprzednich warunkach, nie wynosiła nawet trzydziestu procent wartości przedsięwzięcia i taki montaż finansowy był dla nas niekorzystny

- mówiła **Katarzyna Fik**, zastępca dyrektora Departamentu Inwestycji i Rozwoju UM Chełm, podczas wspólnego posiedzenia komisji budżetu i rozwoju gospodarczego oraz porządku publicznego i inwentaryzacji mienia komunalnego. – Obecnie planujemy nowe przedsięwzięcie o strategicznym dla miasta charakterze. Będzie miało dużo szerszy zasięg niż poprzednio planowane. Zakładane wcześniej prace koncentrowały się przede wszystkim na zagospodarowaniu piwnic i wejścia do nich. My chcemy zwiększyć zakres prac, aby efekt był bardziej widoczny i spektakularny. To ważna inwestycja. Ma ogromny wpływ na wizerunek miasta. **(mo)**

CHEŁM. Na razie bez zmian „na górze”

Cieślik nadal dyrektorem

Dorocie Cieślik, dyrektor Departamentu Edukacji i Sportu, 22 lipca kończyła się półroczna umowa z chełmskim ratuszem. Pozostała na tym stanowisku. Ale pogłosek o zmianach personalnych w ratuszu, w tym o „oddelegowaniu” do innych obowiązków wiceprezydenta Andrzeja Kosińca, było w ostatnim czasie więcej. W mieście je dementują.

W styczniu br. **Dorota Cieślik** wygrała konkurs na stanowisko dyrektora powstałego wtedy w wyniku reorganizacji urzędu Departamentu Edukacji i Sportu. Prezydent Chełma, **Jakub Banaszek**, podpisał z nią umowę o pracę na czas określony. Kończyła się ona w poniedziałek 22 lipca br. Jednocześnie w mieście zrobiło się głośno jakoby dyrektor Cieślik czekał awans. W ubiegłym tygodniu sytuacja się wyjaśniła.

- Pani Dorota Cieślik pozostaje na swoim stanowisku i nadal jest p.o. dyrektora Departamentu Edukacji i Sportu. W tej kwestii nic się nie zmienia - informuje **Damian Zieliński** z Biura Marketingu UM Chełm.

W ratuszu dementują też inne pogłoski o zmianach personalnych „na górze”, w tym o „oddelegowaniu” do innych obowiązków **Andrzeja Kosińca**, wiceprezydenta Chełma (chodziły słuchy, że może on objąć stanowisko dyrektora Muzeum Ziemi Chełmskiej).

- Nie ma takich planów. Tego typu doniesienia są plotkami, które nie znajdują potwierdzenia w rzeczywistości - mówi D. Zieliński, dodając, że zarówno A. Kosiniec, jak i **Krystyna Mart**, dyrektor Muzeum Ziemi Chełmskiej, pozostają na dotychczasowych stanowiskach. **(red)**

CHEŁM. Jedna tymczasowa, druga nie

Uwagi do wytwórni

Zamieszczona na stronie internetowej chełmskiego ratusza informacja o terminie składania uwag do inwestycji pod nazwą „montaż tymczasowej, mobilnej wytwórni mas bitumicznych” zdezorientowała niektórych chełmian. - Czy chodzi o planowaną inwestycję przy ulicy Ceramicznej, która spotyka się z głosami sprzeciwu? - pytają Czytelnicy „Nowego Tygodnia”.

W Biuletynie Informacji Publicznej chełmskiego ratusza zamieszczono informację o przystąpieniu do przeprowadzenia oceny oddziaływania na środowisko przedsięwzięcia pod nazwą „Montaż tymczasowej, mobilnej wytwórni mas bitumicznych”. Z aktami sprawy można zapoznać się w Departamencie Komunalnym UM Chełm. Uwagi i wnioski do tej inwestycji można zgłaszać - pisemnie lub ustnie - do chełmskiego ratusza w terminie do 14 sierpnia br. W informacji nie podano, przy jakiej ulicy planowane jest to przedsięwzięcie, a wymieniono jedynie same numery działek miejskich. To zdezorientowało niektórych mieszkańców osiedla Rejowiecka, gdzie – przy ul. Ceramicznej - planowana jest wytwórnia mas bitumicznych. Inwestycji tej sprzeciwia się wielu okolicznych mieszkańców, a także właściciele pobliskich rodzinnych ogródków działkowych.

- Mamy wątpliwości, czy to ogłoszenie o składaniu do 14 sierpnia wniosków i uwag dotyczących wytwórni mas bitumicznych dotyczy inwestycji na osiedlu Rejowiecka, czy też nie - mówi jeden z mieszkańców osiedla Rejowiecka. - Nie chcemy przegapić momentu składania uwag do przedsięwzięcia, które nas dotyczy.

Jak ustaliliśmy w ratuszu chodzi o dwie różne inwestycje. Ogłoszenie o przyjmowaniu wniosków i uwag w sprawie „Montażu tymczasowej, mobilnej wytwórni mas bitumicznych” jest związana z planowaną inwestycją drogową i nie ma nic wspólnego z wytwórnią mas, którą przy ul. Ceramicznej chce budować firma spod Zamościa. Zainteresowani powinni jednak wkrótce spodziewać się także informacji w sprawie składania uwag także do przedsięwzięcia przy ul. Ceramicznej. **(mo)**

CHEŁMSKIE. Gdzie trafiło najwięcej unijnych funduszy?

Gminy otwarte na euro

Główny Urząd Statystyczny opublikował dane o unijnych inwestycjach w polskich gminach. Spośród chełmskich samorządów najwięcej pieniędzy popłynęło do gminy Wierzbica, a najmniej do Żmudzi. Miasto Chełm nie ma się czego wstydzić. Dane dotyczą wszystkich projektów realizowanych na terenie gmin w ramach polityki spójności w unijnej perspektywie 2014-2020.

GUS brał pod uwage dane o inwestycjach w samorządach realizowanych do końca minionego roku, a rozpoczętych w ramach unijnego budżetu 2014-2020. Większość z tych inwestycji rozpoczęła się w poprzedniej kadencji samorządowej. Według GUS najwięcej unijnych funduszy trafiło w tym czasie do gminy Wierzbica. W tym czasie w gminie zrealizowano inwestycje i projekty za ponad 68,6 mln zł, a to ponad 13 tys. zł na jednego mieszkańca gminy. Bardzo dobrze w tym zestawieniu wypada gmina Siedliszcze, na terenie której zrealizowano inwestycje za blisko 60 mln zł (ponad 8,7 tys. z na mieszkańca) oraz gmina Rejowiec, w której zainwestowano ponad 58 mln zł, co w przeliczeniu na mieszkańca daje drugi wynik wśród chełmskich gmin - 9,1 tys. zł.

Na drugim biegunie znalazła się gmina Żmudź, do której trafiło niespełna 6 mln zł (1921 zł na osobę), Dubienka, w której zainwestowano 6,2 mln zł (2640 zł na osobę) i Białopole - 6,7 mln zł (2311 zł na osobę).

A oto jak wypadły pozostałe gminy: 1. Wierzbica, 2. Siedliszcze. 3. Rejowiec, 4. gmina Chełm (ok. 45 mln zł zainwestowanych funduszy - 3042 zł na osobę), 5. Dorohusk (26,5 mln zł - 4132 zł/os.), 6. Sawin (20 mln zł - 3646 zł/os.), 7. gmina Rejowiec Fabryczny (15,5 mln zł - 3659 zł/os.), 8. Leśniowice (14 mln zł - 3874 zł/os.), 9. Wojsławice (13,3 mln zł - 3516 zł/os.), 10. Kamień (11 mln zł - 2673 zł/os.), 11. Ruda-Huta (10 mln zł - 2281 zł/os.), 12. miasto Rejowiec Fabryczny (8 mln zł - 1844 zł/os.), 13. Białopole 15. Dubienka, 16. Żmudź.

Do miasta Chełma trafiło w tym czasie ponad 618 mln zł (9870 zł na osobę). To o 2 mln zł. więcej niż do Zamścia (9600 na osobę) i ponad dwukrotnie więcej niż do Białej Podlaskiej (260 mln zł/4539 zł na osobę).

Aby oddać sprawiedliwość trzeba zaznaczyć, że ww. kwoty obejmują nie tylko inwestycje realizowane przez samorządy, ale wszystkie na terenie samorzodów w ramach polityki spójności także projekty infrastrukturalne, które na terenie gmin wykonywały inne jednostki jak samorząd województwa czy Generalna Dyrekcja Dróg Krajowych i Autostrad, a także wchodzą w to pieniądze, które w ramach unijnego budżetu trafiły do stowarzyszeń, przedsiębiorców i rolników. **(bf)**

KRASNYSTAW

Będzie nowy most na Wieprzu!

Na Rynku w Krasnymstawie odbyło się uroczyste przekazanie pozytywnej decyzji o dofinansowanie wniosku polegającego na przygotowaniu dokumentacji niezbędnej do realizacji inwestycji dotyczącej budowy nowego mostu na rzece Wieprz.

W spotkaniu wzięli udział m.in. wicepremier **Jacek Sasin**, **Artur Soboń** – sekretarz stanu w ministerstwie infrastruktury i rozwoju, senator **Jerzy Chróścikowski**, posłowie **Teresa Hałas**, **Lucjan Cichosz** i **Sławomir Zawiślak**, wojewoda lubelski Przemysław Czarnek, członek zarządu województwa lubelskiego **Zdzisław Szwed**, a także starosta krasnostawski **Andrzej Leńczuk**, burmistrz Krasnegostawu **Robert Kościuk** i zainteresowani mieszkańcy miasta. Nowy most ma się pojawić w pobliżu ulic Nieczaja i Gawryłowa. Ułatwi poruszanie się w kierunku Chełma i odkorkuje centrum Krasnegostawu. **(k)**

NABÓR NA STANOWISKO GŁÓWNEGO KSIĘGOWEGO W ZESPOLE SZKÓŁ W URSZULINIE

Dyrektor Zespołu Szkół w Urszulinie ogłasza nabór na urzędnicze stanowisko pracy – **GŁÓWNY KSIĘGOWY.**

Wymagane dokumenty aplikacyjne należy składać w sekretariacie Zespołu Szkół w Urszulinie osobiście lub pocztą na adres Zespół Szkół w Urszulinie, 22-234 Urszulin, ul. Szkolna 23, w terminie do dnia 02 sierpnia 2019r. do godz. 13.00.

Wykaz wymaganych dokumentów do złożenia wraz z wymaganiami formalnymi oraz wymaganiami merytorycznymi umieszczone są na stronach www.zsurszulin.szkolna.net/bip/ i stronie www.zsurszulin.szkolna.net.

INFORMACJA

Na podstawie art. 35 ustawy z dnia 21 sierpnia 1997 r. o gospodarce nieruchomościami (Dz.U. z 2018 r., poz. 2204 ze zm.) **Burmistrz Miasta Rejowiec Fabryczny informuje**, że na tablicy ogłoszeń Urzędu Miasta w Rejowcu Fabrycznym a także na stronie internetowej www.umrejowiecfabryczny.bip.lubelskie.pl w dniu 18 lipca 2019 roku został wywieszony na okres 21 dni wykaz nieruchomości komunalnych usługowych przeznaczonych do sprzedaży w trybie przetargu ustnego nieograniczonego. (działki o pow: 2626 m2 i 3631 m2).

Bliższe informacje można uzyskać w Urzędzie Miasta Rejowiec Fabryczny przy ul. Lubelskiej 16, pokój 10, tel. (082) 5663277 w. 35.

eprasa.pl fd99a958ec

Szarpały ją jak sztukę mięsa

Psy chciały rozszarpać kobietę, cudem przeżyła spotkanie z nimi. Właściciel dwóch wściekłych rottweilerów nie odpowie jednak przed sądem. Zdaniem prokuratury do przestępstwa nie doszło. Sprawa została umorzona.

Zgodnie z art. 160 kodeksu karnego, *„kto naraża człowieka na bezpośrednie niebezpieczeństwo utraty życia albo ciężkiego uszczerbku na zdrowiu, podlega karze pozbawienia wolności do lat 3”.* Ale właściciel dwóch potężnych rottweilerów, które omal nie zagryzły pomocy domowej swojego pana, nie stanie przed sądem. Nie usłyszał zarzutów, bo prokuratura zdecydowała się umorzyć sprawę wobec braku znamion przestępstwa. A czy pozostawienie luzem na podwórku dwóch olbrzymich psów należących do niebezpiecznych, które „dla własnego zdrowia” mają co tydzień głodówkę, a z których jeden nie był szczepiony na wściekliznę, to czasem nie narażenie człowieka, którego zaprasza się do domu?

Rany na nogach, rękach, brzuchu, niemal całym ciele - tak dziś wygląda 64-latka, która systematycznie odwiedzała starszego pana z ulicy Lotniczej. Z uwagi na sędziwy wiek mężczyzny (87 lat) pomagała mu w domu, opiekowała się nim i czasem dokarmiała jego psy - dwa duże rottweilery, które siedziały wtedy w kojcu, a właściciel zapewniał, że są łagodne jak baranki. Do niedzieli (31 marca). Tamtego feralnego popołudnia psy nie były w kojcu i omal nie zagryzły bezbronnej kobiety. Stało się to w momencie, gdy oboje z właścicielem byli na podwórzu, a starszy pan wziął do ręki aparat, by zrobić pupilom i pomocy domowej pamiątkowe zdjęcie. Polecił też kobiecie, by podeszła do psów z bułkami w dłoniach. Wygłodniałe rottweilery, którym właściciel fundował coniedzielną głodówkę, rzuciły się na kobietę. Zatopiły zęby w jej ciele i szarpały, odrywając kawałki. 87-latek próbował odciągać agresywne zwierzęta od zakrwawionej ofiary, co przypłacił raną ręki.

Kobiecie cudem udało się uciec, a na posesję weszła policja. Pogotowie zabrało ofiarę wygłodniałych psów do szpitala, od razu 64-latka trafiła na blok operacyjny. Psy jednak nie zostały odizolowane, a jedynie poddane 15-dniowej obserwacji lekarza weterynarii. Raz na kilka dni w domu starszego pana pojawiał się weterynarz i sprawdzał, czy psy są w kojcu oraz jak się zachowują. Okazało się też, że jeden z rottweilerów nie był szczepiony na wściekliznę. Dziwnym trafem szybko zachorował i właściciel musiał go uśpić... Zanim to się stało, jak donosili nam mieszkańcy osiedla, zwierzęta wychodziły z posesji na ulicę, kiedy chciały. Zresztą o tym, że potężne i budzące grozę rottweilery biegają samopas po ulicy, straż miejska wiedziała od dawna (interwencji było wiele, a podczas ostatniej przed pogryzieniem właściciel psów odmówił przyjęcia mandatu. Sprawa trafiła na wokandę, a sąd nałożył na mężczyznę 300 zł grzywny). Na dodatek okazuje się, że kilka lat temu agresywne psy pogryzły dotkliwie inną kobietę.

- Rottweilery nie bez powodu znalazły się na liście psów agresywnych. Nie jest to rasa dla każdego. Przede wszystkim charakteryzuje je wysoki próg pobudliwości. Mogą przez długi czas tolerować niechciane przez siebie zachowania, ale są bardzo pamiętliwe. Nie zareagują od razu na nadepnięcie na łapę czy szarpnięcie za ucho, ale kumulują w sobie emocje na długo. W pewnym momencie wystarczy, że ktoś źle się na nie spojrzy i zaatakują. Od razu, bez jakiegokolwiek sygnalizowania zamiaru, bez warczenia czy stroszenia sierści. W trakcie walki wpadają w furię. Przykładowo, gdy atakujący owczarek dostanie cios, zacznie piszczeć. Rottweilery nie czują bólu, a obrona ofiary wyzwala w nich jeszcze większą agresję - opowiadał nam o specyfice tej rasy zaraz po zdarzeniu **Mariusz Kluziak**, starszy inspektor Chełmskiej Straży Ochrony Zwierząt.

Mimo tych wszystkich rewelacji służby raczej do nie zamierzają wystąpić do sądu o zabranie (teraz już tylko jednego) psa od starszego pana. Pogryzionej zostaje tylko dochodzenie swoich roszczeń na drodze cywilnej. **(pc)**

CHEŁM. Jeszcze tego brakowało...

Prezydent: to ogromny cios

Sąd Apelacyjny w Lublinie zasądził i miasto zapłaciło ponad 1,1 mln zł odszkodowania Chełmskiemu Towarzystwu Edukacyjnemu, które od 25 lat prowadzi szkołę społeczną. Chodzi o zwrot poniesionych przez ChTE w 2003 r. nakładów na remont budynku przy ul. I Pułku Szwoleżerów 17b. – Miasto zmuszone było zapłacić te pieniądze, a to ogromny cios w tak trudnym dla nas roku – stwierdził Jakub Banaszek, prezydent Chełma.

O tym, że miasto zapłaciło odszkodowanie, poinformowano radnych podczas sesji Rady Miasta Chełm. Informację o zakończonym prawomocnie postępowaniu sądowym z powództwa Chełmskiego Towarzystwa Edukacyjnego przeciwko miastu Chełm relacjonowano w ostatnim punkcie obrad.

- Miasto zmuszone było zapłacić odszkodowanie i to dla nas ogromny cios, zwłaszcza w tak trudnym roku 2019 – stwierdził prezydent Banaszek. – Są duże oczekiwania co do realizacji inwestycji, a my musieliśmy zapłacić tak ogromną kwotę ponad miliona złotych w obliczu trudnej sytuacji miasta. Można było tego uniknąć. To rewiduje pewne nasze plany. Te pieniądze mogły być na przykład skierowane do Przedsiębiorstwa Usług Mieszkaniowych czy na wiele innych przedsięwzięć, które moglibyśmy długo wyliczać. Ale ich już nie ma. Taka konkluzja...

Prezydent Banaszek o zaistniałej sytuacji poinformował również chełmian na facobooku, opisując szczegółowo wydarzenia, które doprowadziły do prawomocnego wyroku w tej sprawie. Z przedstawionej informacji wynika, że w 2002 r. pomiędzy miastem Chełm a Chełmskim Towarzystwem Edukacyjnym została zawarta umowa najmu. Jej przedmiotem było oddanie w najem nieruchomości położonej przy ul. I Pułku Szwoleżerów 17 B. Zgodę na wynajem lokalu wyraziła rada miasta. Umowa najmu zawarto na dziesięć lat. Uchwałą rada miasta wyraziła też zgodę na ustanowienie na nieruchomości hipoteki kaucyjnej do kwoty 706.000 zł „tytułem zabezpieczenia kredytu bankowego, którego zaciągnięcie planuje Chełmskie Towarzystwo Edukacyjne na pokrycie wydatków adaptacyjnych i rozbudowę nieruchomości do potrzeb Zespołu Szkół Społecznych”. Chełmskie Towarzystwo Edukacyjne miało dokonać szeregu prac remontowo – inwestycyjnych, polegających na m.in. gruntownej rozbudowie budynku czy wybudowaniu dojazdu do niego. Prace powyższe zostały wykonane i nie były kwestionowane przez ratusz. W związku z poniesionymi nakładami Chełmskie Towarzystwo Edukacyjne domagało się pokrycia kosztów prac remontowych przez miasto. W wyniku braku porozumienia między stronami, w grudniu 2003 roku, sprawa trafiła do Sądu Okręgowego w Lublinie. Po dwóch latach procesu sądowego w kwietniu 2005 roku zawarto ugodę pomiędzy miastem reprezentowanym przez ówczesnego prezydenta Krzysztofa Grabczuka i Chełmskim Towarzystwem Edukacyjnym. Na mocy tego dokumentu ratusz zobowiązał się do zapłaty na rzecz Towarzystwa 346, 846, 41 zł. I kwota ta została zapłacona, ale Towarzystwo nadal prowadziło prace inwestycyjno-remontowe wynajmowanego budynku. Po rozwiązaniu umowy najmu, w 2012 r., po raz kolejny zwróciło się do miasta o pokrycie poniesionych nakładów. Miasto Chełm nie zrobiło tego i 18 września 2013 roku Chełmskie Towarzystwo Edukacyjne ponownie skierowało sprawę do sądu. Sąd uznał, że zapisy umowy i późniejsze aneksy nie przewidywały, iż dokonane przez Towarzystwo nakłady będą bezpłatnym przysporzeniem dla miasta i powinny być zwrócone w całości. W pierwszej instancji sąd zasądził dla ChTE ponad 700 tys. zł plus odsetki liczone od grudnia 2012, kiedy to ChTE wezwało miasto do zapłaty. Pozostałe roszczenie, na podstawie wyceny biegłego rzeczoznawcy, oddalił. Samorząd odwołał się od wyroku, jednak Sąd Apelacyjny w Lublinie w czerwcu br. wniosek miasta dotyczący zasądzonej kwoty w całości oddalił. W sumie z odsetkami na konto ChTE miasto musiało przelać 1 129 208,62 zł. **(red)**

CHEŁMSKIE. Nasi wśród najlepszych!

Samorządy na szóstkę

Miasto Chełm i gmina Dorohusk wygrały w konkursie „Gmina na 6”, organizowanym przez Kurier Lubelski i samorząd województwa lubelskiego. Wyróżnienie przypadło także gminie Wierzbica.

Kapituła ekspertów oceniała samorządy m.in. pod względem sprawności w pozyskiwaniu i wykorzystaniu unijnych dotacji. Wśród miast na prawach powiatu zwyciężył Chełm za Chełmski Łańcuch Kreatywności. W ramach tego projektu wyremontowany został amfiteatr w Kumowej Dolinie, a teren wokół został na nowo zagospodarowany. Poprzednie władze miasta pozyskały na inwestycję prawie 9 mln zł w ramach Regionalnego Programu Operacyjnego, a jej całkowita wartość to niemal 13 mln zł.

Pierwsze miejsce w powiecie chełmskim wśród gmin wiejskich zdobyła gmina Dorohusk za modernizację zabytkowego Pałacu Suchodolskich. Całkowita wartość projektu przekroczyła 3 mln zł, a gminie udało się pozyskać blisko 2 mln zł dofinansowania na remont pałacu i otoczenia.

W tej samej kategorii wyróżnienie otrzymała gmina Wierzbica za przygotowany przez poprzednie władze gminy projekt związany z Odnawialnymi Źródłami Energii. **(bf)**

AKADEMIA EUROLEGE Fundacja Pomocy Zadłużonym ODDŁUŻANIA

Czy odbierać pisma z sądu lub od komornika?

Jeśli można byłoby jednym słowem odpowiedzieć na zadane w tytule pytanie, to: TAK. Niestety, ale wiele osób myśli, że nieodbieranie listów z sądu i od komornika to dobry pomysł. Takie zachowanie nie tylko jest dziecinne, ale przede wszystkim bardzo szkodliwe. W efekcie unikania korespondencji sądowej i komorniczej możemy zrobić sobie dużo nieodwracalnej krzywdy. Dlaczego? Wyjaśniamy w dzisiejszym artykule.

Doręczenie korespondencji do rąk pozwanego lub dłużnika.
Podstawową formą doręczeń, która funkcjonuje w postępowaniach sądowych i komorniczych jest doręczenie bezpośrednie. Polega ono na tym, że listonosz doręcza przesyłkę adresatowi wprost do jego rąk. Po złożeniu pokwitowania odbioru nie ma wątpliwości, że adresat otrzymał przesyłkę. Co więcej, przyjmuje się, że adresat zapoznał się z jej treścią. Nie ma znaczenia czy ją przeczytał. Znaczenia nawet nie ma czy ją otworzył. Taką fikcję przyjął ustawodawca.

Jeśli jako adresat odmówisz przyjęcia przesyłki, to wówczas listonosz powinien uczynić na niej adnotację „adresat odmówił przyjęcia”. To najgorsze co możesz zrobić. W takiej sytuacji przesyłka trafia do nadawcy powrotnie. A **skutek jest taki, jakby adresat ją otrzymał i zapoznał się z jej treścią.**

Doręczenie pośrednie. Na czym polega?
Taki sposób doręczenia polega na tym, że adresat osobiście przesyłki nie odbiera. Listonosz doręcza ją pod prawidłowy adres, ale odbiór kwituje osoba trzecia wskazana w przepisach procedury cywilnej. Takimi osobami mogą być jedynie: dorosły domownik sołtys, dozorca domu albo ktoś z administracji domu. Jest jednak pewien warunek. Takie osoby musza podjąć się oddania pisma adresatowi. Jeśli tego nie zrobią, to doręczenia nie można uznać za skuteczne.

Awizo. Czy odbierać przesyłki sądowe z poczty?
Ostatnią formą doręczenia jest tzw. „awizo”. W takiej sytuacji, jeśli listonosz nie jest w stanie doręczyć przesyłki w sposób podawany wyżej, to może pozostawić w drzwiach albo skrzynce oddawczej awizo. Musi ono zawierać miejsce, w jakim znajduje się list do odbioru oraz datę do kiedy można ten list odebrać. Jeśli adresat w ciągu 7 dni nie odbiera przesyłki otrzymuje powtórne awizo. Od tego czasu ma kolejne 7 dni na odbiór przesyłki sądowej. Jeśli tego nie uczyni przesyłka wróci do nadawcy z adnotacją „nie podjęto w terminie”. Potraktowane zostanie to jako skuteczne doręczenie. Zostanie również przyjęta fikcja, że adresat zapoznał się z zawartością przesyłki.

Zawsze odbieraj listy z sądu oraz od komornika!
Jeśli nie odbierasz listów z sądu albo od komornika możesz się bardzo niemile zaskoczyć. Przede wszystkim w przesyłkach z sądu może znajdować się nakaz zapłaty, pozew albo wezwanie na rozprawę. **Jeśli tych przesyłek nie odbierzesz nakaz zapłaty uprawomocni się albo w sprawie wydany zostanie wyrok zaoczny**. Taki dokument sądowy również może znajdować się w kopercie adresowanej z sądu.

Konsekwencją nieodbierania przesyłek sądowych będzie ułatwienie bankowi, firmie windykacyjnej czy pożyczkowej dochodzenia roszczeń. Być może zawyżonych, a nawet nieistniejących. Nie odbierając przesyłek sądowych zabierasz sobie prawo do obrony. Ponadto przyczyniasz się do tego, że niebawem zawita do Ciebie komornik i zajmie Twój majątek. W tym Twoje wynagrodzenie, rentę, emeryturę, konto w banku, a nawet ruchomości i nieruchomości (np. dom, działkę, mieszkanie, gospodarstwo).

Jest komornik chociaż nie otrzymałem żadnego pisma z sądu. Dlaczego?
Niestety może zdarzyć się tak, że firma windykacyjna, bank lub firma pożyczkowa skieruje sprawę do sądu. W treści pozwu zostanie wpisany twój nieaktualny lub niewłaściwy adres zamieszkania (nie mylić z adresem zameldowania!), bądź np. nazwisko panieńskie (w przypadku kobiet). Wtedy sądowy nakaz zapłaty lub wyrok zaoczny zostanie wysłany na ten adres, ale nie dotrze do ciebie. Zamiast tego zostanie dwukrotnie awizowany i wróci do sądu ze skutkiem doręczenia. W takiej sytuacji masz prawo do wnioskowania o przywrócenie terminu na złożenie sprzeciwu, aby sąd ponownie rozpoznał sprawę i zapoznał się z twoim stanowiskiem. Z pomocą doświadczonego prawnika masz szansę na całkowite anulowanie zadłużenia na drodze sądowej. Jednak zanim cokolwiek zrobisz skonsultuj się ze specjalistą.

Gdzie się zgłosić po pomoc prawną?
Jeśli opisywany dzisiaj problem doręczenia pisma sądowego na niewłaściwy adres dotyczy również ciebie, **nie ryzykuj działania na własną rękę, ale zawsze korzystaj z pomocy prawnej specjalistów! Taką pomoc znajdziesz m.in. w Fundacji EUROLEGE.**

Adres:
Chełm, ul. Popiełuszki 9
Telefon: 530 333 130
(poniedziałek - piątek, od 8:00 do 16:00)
Email: gazeta@eurolege.pl
www.eurolege.pl

eprasa.pl fd99a958ec

Zabawę na kawalerskim przypłacił życiem

Stało się najgorsze

Tragicznie zakończyły się poszukiwania 27-letniego mieszkańca województwa podkarpackiego, który w piątek (19 lipca) zaginął w Okunince. Młody mężczyzna nad Jeziorem Białe przyjechał z grupą przyjaciół, by świętować wieczór kawalerski jednego z nich. Jego zwłoki ujawniono w ubiegły poniedziałek.

Przemysława P. z Ulanowa na Podkarpaciu od piątku poszukiwali jego znajomi i rodzina. Do Okuninki przyjechał z przyjaciółmi, by bawić się na wieczorze kawalerskim jednego z nich. Podczas nocnej eskapady po klubach, oddalił się od grupy w nieznanym kierunku i słuch po nim zaginął. Gdy rano nie wrócił do domku, zaczęły się poszukiwania. Szeroko zakrojona akcja prowadzona m.in. w mediach społecznościowych, w którą zaangażowali się nawet wróżbici, nie dała jednak żadnych rezultatów. Ciało młodego mężczyzny ujawniły w poniedziałek (22 lipca) przypadkowe osoby. Unosiło się niedaleko brzegu w południowej części Jeziora Białego. - Na miejscu obecne były wszystkie służby. – mówi **Kinga Zamojska-Prystupa** z KPP we Włodawie. - W sprawie prowadzone jest postępowanie, w toku którego policjanci ustalać będą szczegółowe przyczyny oraz okoliczności tego tragicznego zdarzenia. Panująca obecnie aura sprawia, że właśnie nad wodą wypoczywamy najchętniej. Pamiętajmy, by podczas tego wypoczynku zachować przede wszystkim ostrożność i zdrowy rozsądek – przestrzega pani rzecznik.

Śledztwo nadzorowane przez Prokuraturę Rejonową we Włodawie na razie prowadzone jest w kierunku nieumyślnego spowodowania śmierci. – Staramy się dowiedzieć, jak wyglądały ostatnie godziny życia tego człowieka – mówi **Jolanta Sołoducha**, szefowa włodawskiej prokuratury. – We wtorek (23 lipca) w Zakładzie Medycyny Sądowej przeprowadzona została sekcja zwłok denata. Na jego ciele nie znaleziono żadnych obrażeń wskazujących, by do jego śmierci mogły się przyczynić osoby obce. Przyczynę zgonu wstępnie określono na utonięcie. Pobrano też próbki krwi i moczu, które zostaną przebadane na obecności alkoholu bądź innych substancji, jednak wyniki poznamy nie wcześniej, niż za dwa tygodnie – wyjaśnia Sołoducha. **(bm)**

WIERZBICA

Tajny wypad do Krakowa?

Zazwyczaj wylewna i ochoczo publikująca w internecie relacje ze spotkań, imprez czy przebieranek wójt Wierzbicy Zdzisława Deniszczuk ukrywała dwudniowy wyjazd do Krakowa. Od tygodni nie chce zdradzić, ile gmina zapłaciła za jej „wypad". Relacji z wyjazdu nie zdała też radnym w sprawozdaniu z działalności wójta. Za to na ostatniej sesji poskarżyła się, że gazeta ją o to ...pyta. Wyżaliła się, by w końcu powiedzieć radnym, ile poszło z gminnej kasy. Ale pytań jest więcej.

fot. facebook.com/Nasza-Wierzbica

8 i 9 kwietnia w Krakowie odbył się V Europejski Kongres Samorządów - Forum Ekonomiczne. Do Krakowa udała się też świeżo upieczona wójt Wierzbicy, **Zdzisława Deniszczuk**. Ale o tym, że pojechała do stolicy Małopolski, dowiedzieliśmy się przypadkiem. Bo wójt, znana ze swojej internetowej aktywności, publikowania w mediach społecznościowych każdej informacji z jej udziałem, relacji z wiejskich spotkań, imprez, a nawet zdjęć przebieranek nie pochwaliła się tak ważną, ogólnopolską konferencją. Zaskakujące, prawda? Relacji z wyjazdu wójt nie zdała także radnym podczas majowego posiedzenia rady gminy. A zgodnie z przepisami na każdej sesji ma taki obowiązek. Oczywiście wójt, słuchając jej wystąpienia podczas sesji, wiele w tym czasie zrobiła. Ogrom pracy włożyła w organizację nowego roku szkolnego i szukaniu oszczędności w oświacie. Chwaliła się radnym spotkaniami z młodzieżą, mieszkańcami, sołtysami w sprawie remontów dróg, mówiła, jak interweniowała o pomoc w sprawach administracyjnych, poprawiała wnioski złożone w urzędzie marszałkowskim, pomagała i przyspieszała, monitorowała i spotykała się. Z kim?

- Działalność wójta to nie tylko sprawy urzędowe, ale sprawy związane bezpośrednio z mieszkańcami - mówiła wtedy w relacji ze swojej pracy. - Brałam udział w konferencjach, spotkaniach samorządowych, okolicznościowych, jubileuszowych np. z okazji 100 lecia urodzin, świątecznych czy spotkaniach ze strażakami OSP. Powiedziała o konferencji Amazonek, na którą pojechała do Łęcznej. I o konferencji Kół Gospodyń Wiejskich, która odbyła się w Urszulinie. Ale o dwudniowym wyjeździe do Krakowa i korzyściach, jakie dał on gminie, nie padło ani jedno słowo. Czyżby wójt obawiała się, że radni mogą zapytać, po co tam pojechała i ile kosztowało to gminę? Niedługo po wyjeździe zapytaliśmy wójt, kto finansował i ile kosztował jej wyjazd na kongres do Krakowa. Prosiliśmy o uszczegółowienie wydatków, czyli podanie ile zapłaciła za przejazd, zakwaterowanie, wyżywienie i w jakiej wysokości pobrała dietę. Chcieliśmy także wiedzieć, czym pojechała do Krakowa, bo przecież gmina nie ma służbowego auta. No i oczywiście jakie korzyści dla gminy Wierzbica przyniósł ten dwudniowy wypad. Wójt chyba mocno głowiła się, jak nie odpowiedzieć na te drażliwe pytania, bo po dwóch tygodniach uprzejmie poinformowała nas, że „wyjazdy służbowe pracowników Urzędu Gminy finansowane są z budżetu gminy – rozdział 75023 klasyfikacji budżetowej". To, że za wyjazd pani wójt zapłacili podatnicy, to akurat żadna nowina. Nikt przecież nie podejrzewał ani nie spodziewał się, że mogłaby zapłacić za to z własnej kieszeni. Taką samą informację dostaliśmy prosząc kolejny raz o odpowiedź na trzy konkretnie postawione pytania dotyczące kosztów wyjazdu. Nie poznaliśmy także odpowiedzi na pytanie, dlaczego wójt nie poinformowała o wyjeździe podczas sesji.

Zamiast tego podczas ostatniego posiedzenia rady gminy wójt wyżaliła się radnym, że jedna z „niszowych gazet lokalnych" czepiła się jej, a nawet grozi wystąpieniem na drogę sądową jeśli nie udzieli nam informacji. I wygłosiła taką oto tyradę: „Dzięki bardzo dobrej współpracy z radą gminy oraz pełnej akceptacji radnych mogę realizować przedsięwzięcia, które będą służyły mieszkańcom. Aby to realizować spotykam się i będę się spotykać z samorządowcami, parlamentarzystami, politykami, przedsiębiorcami aby ich pozyskać dla naszej wspólnej sprawy, która zwyczajnie ma na imię Wierzbica". Wójt sprytnie chce „wplątać" radnych w kłopotliwą dla siebie sprawę wyjazdu. I nawet zaczyna mówić w ich imieniu. Stara się też postawić tezę, że gazeta krytykuje wyjazdy i spotkania, które mają służyć gminie. A prawda jest taka, że gazeta chce tylko poznać koszty wyjazdu. Groźba wstąpienia na drogę sądową chyba poskutkowała, bo na koniec sesji, w wolnych wnioskach wójt przyznała, ile gminę kosztował jej wyjazd. Najpierw, dla porównania, podała ile samorząd zapłacił za wyjazdy służbowe w 2017 roku (21 tys. zł) i 2018 roku (18 tys. zł). A w pierwszej połowie tego roku to ponad 9 tys. zł. - Natomiast mój wyjazd do Krakowa kosztował gminę 819 zł i 70 groszy - przyznała na koniec.

Ale to bynajmniej sprawy nie zamyka. Nadal nie otrzymaliśmy odpowiedzi na trzykrotne zadawane pytania m.in. dotyczące tego, czym wójt pojechała do Krakowa i czy na samą podróż pobrała delegację. Wójt dobrze wie, o co pytamy, a my się bardzo dobrze domyślamy, dlaczego nie chce na te pytania odpowiedzieć. **(bf)**

CHEŁM. Straż miejska zwierzęcia nie widzi

Brama otwarta, pies biega luzem

Masz psa? Masz i obowiązki. Jednym z nich jest zamykanie bramy, gdy zwierzę biega luzem po posesji. Niestety nie wszyscy mieszkańcy ul. Hrubieszowskiej o tym wiedzą. Pies wychodzi, kiedy chce i zaczepia przechodniów, ale straż miejska nie zauważa czworonoga.

Biegające luzem psy są zmorą amatorów joggingu i rowerzystów, ale nie tylko. Każdy pieszy ma prawo, idąc chodnikiem, czuć się bezpiecznie. A nie będzie miał tej pewności, przechodząc obok niezabezpieczonego psa na niezamkniętej posesji. Zwierzę to tylko zwierzę - podkreślają eksperci, gdy dochodzi do kolejnych nagłych i niespodziewanych ataków i pogryzień - nigdy nie można być stuprocentowo pewnym, że nie zrobi nikomu krzywdy. Pewne natomiast jest to, że nie przejdzie obojętnie, gdy przechodzień idzie akurat z innym psem na smyczy. Pozostaje tylko pytanie, czy wyjdzie mu na powitanie, czy od razu rzuci się z zębami. Niestety, najwyraźniej nie wszyscy mieszkańcy ul. Hrubieszowskiej zdają sobie z tego sprawę.

Duży czarny pies nie od dziś jest widziany, jak biega luzem po podwórzu i wychodzi na ulicę, kiedy tylko chce, bo brama posesji przy ulicy jest otwarta. Właściciel nie dba o to, by pies nie stanowił zagrożenia dla przechodniów, a szkoda, bo regulamin utrzymania czystości i porządku na terenie miasta mówi jasno: „*osoby utrzymujące zwierzęta domowe są zobowiązane do zachowania bezpieczeństwa i środków ostrożności, zapewniających ochronę przed zagrożeniem lub uciążliwością dla ludzi*". Mało tego, według art. 77 kodeksu wykroczeń, „*kto nie zachowuje zwykłych lub nakazanych środków ostrożności przy trzymaniu zwierzęcia, podlega karze ograniczenia wolności, grzywny do 1000 złotych albo karze nagany*".

W poniedziałek straż miejska przyjęła zgłoszenie do interwencji ws. wałęsającego się i zaczepiającego ludzi czworonoga z os. Działki i udała się pod wskazany adres. Jak informuje dyżurna SM, na miejscu nie widzieli jednak żadnego czworonoga, zaś właścicielka posesji powiedziała im, że nie ma czarnego psa. Strażnicy wsiedli więc w auto i odjechali, zapominając najwyraźniej o ostatnich wydarzeniach z tego samego osiedla, kiedy to dwa rottweilery dotkliwie pogryzły kobietę. Wcześniej niejednokrotnie chełmianie zgłaszali, że psy biegają po ulicy, a brama posesji jest otwarta. **(pc)**

Wójt Gminy Sawin

INFORMUJE

że na tablicy ogłoszeń Urzędu Gminy oraz na stronie internetowej Urzędu zamieszczono wykaz lokali użytkowych dla Orange Polska S.A. w Łowczy Kolonii Nr 39 i w Sawinie przy ul. Rynek 17 A. Informacje pod nr tel. (082) 567 30 12 wew. 30 i 31.

eprasa.pl fd99a958ec

CHEŁM. Na nic nie ma pieniędzy

Nie tylko na Ogrodniczej poczekają

Mieszkańcy ul. Ogrodniczej w Chełmie chcą remontu chodnika. A urzędnicy odpowiadają, że nie mają pieniędzy.

- Siedzę i płaczę - rozpoczyna swoją opowieść pani Wiesława. - Parę tygodni temu zrywając czereśnie upadłam i uszkodziłam sobie kręgosłup. Niedawno moja koleżanka szła do mnie w odwiedziny. Przy ulicy Ogrodniczej potknęła się na krzywej nawierzchni i upadła. Złamała sobie rękę. Mąż zawiózł ją na szpitalny oddział ratunkowy. Tak bardzo mi żal, że doszło do tego wypadku. Dlatego chciałabym prosić, aby urzędnicy pochylili się nad naszą prośbą i polepszyli warunki pieszych przy ulicy Ogrodniczej na odcinku od Kilińskiego do Łowieckiej. Chodnik jest tu w bardzo złym stanie.

Tego typu próśb od chełmian jest więcej, ale urzędnicy nie pozostawiają złudzeń, że miasto znajdzie pieniądze na remonty. Bez dotacji nie ma na to szans.

- Z przykrością informujemy, że w budżecie na 2019 rok nie zostało ujęte zadanie dotyczące przebudowy chodnika przy ulicy Ogrodniczej - informuje **Damian Zieliński** z Biura Marketingu UM Chełm. - Ze względu na trudną sytuację finansową, w jakiej znalazło się miasto, nie jesteśmy w stanie realizować wszystkich zgłaszanych przez mieszkańców inwestycji. Kierownictwo Urzędu Miasta Chełm zdaje sobie jednak sprawę z potrzeby sukcesywnych remontów oraz inwestycji dotyczących dróg i chodników, w związku z czym ubolewa nad faktem, iż nie dysponuje środkami finansowymi, dzięki którym mogłoby przeprowadzić wspomniane działania w najbliższym czasie. Miasto monitoruje jednak sytuację dotyczącą stanu dróg oraz chodników i w momencie, gdy pozyska środki finansowe niezwłocznie zajmie się poprawą ich stanu. **(mo)**

CHEŁM. Koniec z mydleniem oczu

Strach puszczać dzieci

Wpuszczenie dziecka do piaskownicy w parku miejskim to duże ryzyko. Sanepid wystąpił właśnie do zarządcy terenu, czyli MPGK, o odpowiednie i trwałe zabezpieczenie wszystkich placów zabaw. Patrząc na sytuację finansową spółki, szanse na nowe ogrodzenia są raczej nikłe. Posypią się mandaty czy znikną piaskownice?

Piasek w piaskownicy musi być wymieniany dwukrotnie w ciągu roku, a teren placu zabaw ma być ogrodzony tak, by nie dostały się do niego zwierzęta. Na tym przede wszystkim skupia się inspekcja podczas corocznej oceny stanu sanitarnego. Odbywa się ona wiosną i do tej pory pracownicy sanepidu swoją uwagę kierowali głównie w stronę placów zabaw na terenie wspólnot czy spółdzielni mieszkaniowych. W przypadku tych na terenie parków miejskich wierzyli na słowo zarządcy, czyli MPGK, że wszystkie piaskownice są zabezpieczone przed dostępem psów i kotów.

Prawda tymczasem jest taka, że w żadnym parku na terenie Chełma plac zabaw nie jest ogrodzony. Idąc z dzieckiem na plac, nierzadko można natknąć się na potłuczone butelki, rozwalone huśtawki czy wystające gwoździe. A małe dzieci każdego dnia (tym bardziej teraz, latem) bawią się w piaskownicach, w których nie wiadomo co się znajduje.

Po interwencji i latach mydlenia oczu przez miejską spółkę, jakoby piaskownice były nakrywane plandeką, ale ta spada lub jest niszczona przez wandali, w ubiegłym tygodniu inspektorzy chełmskiego sanepidu ruszyli w miasto. Na własne oczy przekonali się, w jakim stanie znajdują się miejskie place. Efekt? Sanepid natychmiast wystąpił do MPGK o bezzwłoczne i trwałe ogrodzenie piaskownic, bo w obecnym stanie nie nadają się one do użytku. Do badań mikrobiologicznych mają też zostać pobrane próbki piasku.

W obecnej sytuacji finansowej władze spółki nie są raczej zadowolone z dodatkowych kosztów, do jakich zmusza ich sanepid. Za niezastosowanie się do nakazu Powiatowa Stacja Sanitarno-Epidemiologiczna może nałożyć na zarządcę mandat w wysokości maksymalnie 500 złotych. **(pc)**

Nie zdążył wyprzedzić.

Czołówka przed Okuninką

W sobotę rano (27 lipca), między Włodawą a Okuninką doszło do czołowego zderzenia dwóch pojazdów. Przyczyną był nieprawidłowo wykonany manewr przez 22-latka kierującego Volvo. Jego 19-letnia pasażerka trafiła na obserwację do włodawskiego szpitala, kierowcom nic się nie stało. Wszyscy mogą mówić o wielkim szczęściu, bo zdarzenie wyglądało potwornie.

Wszytko działo się na drodze wojewódzkiej 812. Tuż za rogatkami Włodawy doszło do czołowego zderzenia dwóch pojazdów. - 22-letni kierujący Volvo, jadąc w kierunku Okuninki, wykonał nieprawidłowy manewr wymijania, w wyniku czego zjechał na przeciwległy pas ruchu doprowadzając do czołowego zderzenia z poruszającym się w kierunku Włodawy Seatem kierowanym przez 39-latka – mówi **Bożena Szymańska** z KPP we Włodawie. - 19-letnia pasażerka szwedzkiego auta wprawdzie została zabrana do włodawskiego szpitala, ale nic poważnego się jej nie stało. Kierujący byli trzeźwi, a z uwagi na rozległe uszkodzenia pojazdów zatrzymano dowody rejestracyjne. Dodatkowo kierującemu Volvo, który w rażący sposób naruszył przepisy ruchu drogowego, zatrzymano prawo jazdy. **(bm)**

SIEDLISZCZE. Podwyżki za śmieci nie będzie

Zgoda buduje

Dobra wiadomość dla mieszkańców gminy Siedliszcze. Przez następne dwa lata mogą być spokojni o ceny odbioru śmieci. Już wiadomo, że nie wzrosną. Pełną parą idą też roboty drogowe w gminie, a współpraca rady miasta i burmistrza układa się bardzo dobrze.

Siedliszcze przezornie ogłosiło wcześniej przetarg na wywóz nieczystości i chyba dzięki temu gminie udało się uzyskać korzystną cenę w przetargu. Startowały dwie firmy. Najtańszą ofertą, opiewającą na 815 tys. zł przez dwa lata trwania umowy, złożyła firma ze Żmudzi. - Ta oferta jest tylko nieznacznie wyższa od kwoty, jaką obecnie płacimy za wywóz nieczystości, a z firmą ze Żmudzi już współpracowaliśmy, więc nie mamy obaw o realizację umowy – mówi **Hieronim Zonik**, burmistrz Siedliszcza.

Dzięki temu cena za odbiór odpadów dla mieszkańców gminy przez następne dwa lata nie wzrośnie. A i tak, w porównaniu do innych samorządów, jest niewygórowana. W Siedliszczu jest też inny niż w sąsiednich samorządach sposób naliczania opłaty.

Za odbiór śmieci segregowanych w gospodarstwach jednoosobowych płaci się 10 zł, a we wszystkich pozostałych, niezależnie od ilości osób w rodzinie - tylko 20 zł. Ceny śmieci niesegregowanych, tak jak wszędzie, są wyższe dwukrotnie.

Asfalt na drogi

Miasto jest już także po przetargach na roboty drogowe, a wykonawca, firma Sadlik, zaczął już prace. Jeszcze w tym roku wyremontowane zostaną ulice w Stasinie Dolnym, Siedliszczu, Chojnie Nowym II i Adolfinie. Możliwe jest to m.in. dzięki współpracy radnych miasta z burmistrzem. – Jestem zadowolony z radnych, bo chcą coś zrobić dla całej gminy a nie zaspokajać tylko swoje potrzeby – mówi **H Zonik**. – Od początku kadencji pytają, jak mogą pomóc i to mnie cieszy.

Radni także pozytywnie wypowiadają się o burmistrzu, czego wyraz dali na sesji absolutoryjnej jednogłośnie udzielając mu najpierw wotum zaufania, a później absolutorium z wykonania zeszłorocznego budżetu. **(bf)**

CHEŁM. Na zielone miasto

Jest szansa na 10 mln euro

Ratusz składa wniosek o ministerialne dofinansowanie projektu „Zielone Miasto Chełm". Dotację otrzymać ma tylko 15 z 255 miast średnich. Chełm chce 10 mln euro!

Prezydent Chełma poinformował na swoim profilu społecznościowym, że podpisał wniosek miasta o dofinansowanie projektu pod nazwą „Zielone Miasto Chełm". Opiewa on na sto procent możliwych do pozyskania środków, czyli ponad 10 mln euro, w ramach Mechanizmu Finansowego Europejskiego Obszaru Gospodarczego i Norweskiego Mechanizmu Finansowego 2014-2021. Nabór wniosków w ramach programu „Rozwój Lokalny" ogłosiło Ministerstwo Inwestycji i Rozwoju. Projekt został przygotowany wspólnie z chełmianami, a jego główne założenia to wymiana transportu na niskoemisyjny, rewitalizacja terenów zielonych oraz promocja miasta Chełm. **(opr. mo)**

GMINA LEŚNIOWICE

Dzieci zderzyły się na rowerach

Śmigłowiec zabrał rannego 11-latka

Dziecięca zabawa zamieniła się w prawdziwe chwile grozy. Po zderzeniu z innym dzieckiem na rowerze, 11-letni chłopiec został przetransportowany śmigłowcem do szpitala w Lublinie.

Rodzicom chłopca przez myśl nawet nie przeszło, że niewinna przejażdżka na ulubionym rowerku może się tak źle skończyć dla ich synka. (20 lipca) Po południu chłopiec jeździł co prawda względnie blisko swojego domu (w Sielcu, na terenie gminy Leśniowice), więc wydawać by się mogło, że jest bezpieczny. Niestety, jechał bez kasku na głowie. Pech chciał, że zderzył się z innym chłopcem na rowerze, który wracał akurat do domu. 11-latek przeleciał przez kierownicę roweru i uderzył głową o asfalt. Stracił przytomność na dłuższy czas. Gdy się ocknął, w ogóle nie pamiętał, co się stało. Doznał poważnego urazu głowy, więc nie można było postąpić inaczej, jak tylko wezwać do pomocy załogę Lotniczego Pogotowia Ratunkowego. Śmigłowiec przetransportował chłopca do Dziecięcego Szpitala Klinicznego w Lublinie. **(pc)**

Wziął leki, walczy o życie

Bliscy młodego mężczyzny zastali go nieprzytomnego. Wcześniej 28-latek odgrażał się, że popełni samobójstwo. Mieszkanka leków o mały włos go nie zabiła.

Kilka minut przed godziną 8 rano, w środę (24 lipca), dyspozytor Wojewódzkiego Centrum Powiadamiania Ratunkowego otrzymał informację o nieprzytomnym mężczyźnie znajdującym się w mieszkaniu na osiedlu Dyrekcja Dolna. Służby ratunkowe powiadomił członek rodziny 28-latka, który zastał go leżącego bez kontaktu w swoim pokoju. Na miejscu okazało się, że stan młodego człowieka jest fatalny. Nie można było go w żaden sposób ocucić. Znaleziono też puste opakowania po lekach. 28-latek miał zażyć mieszankę we wtorek wieczorem, a kolejną porcję rankiem następnego dnia. Raczej nie był to przypadek. 28-latek miał się już wcześniej odgrażać, że się zabije, ale bliscy zbagatelizowali jego słowa i nie zawiadomili policji czy pogotowia.

Ratownicy zabrali mężczyznę na noszach do karetki, a po drodze przekazali załodze Lotniczego Pogotowia Ratunkowego. Śmigłowiec przetransportował go oddział toksykologiczny szpitala w Lublinie. **(pc)**

eprasa.pl fd99a958ec

CHEŁM. Nie chciał pomocy, potem się namyślił

Sunął Hrubieszowską na dachu

- Wyglądało okropnie, nie mogłem na to patrzeć - mówi świadek zdarzenia. W środę rano dwa auta zderzyły się na skrzyżowaniu ulic Hrubieszowskiej z Wiejską w Chełmie. Jedno z nich dachowało.

Policja, wozy strażackie, karetki pogotowia. Kwadrans po godzinie 10, w środę (24 lipca), wszystkie służby pędziły na sygnale w kierunku ul. Hrubieszowskiej. Chwilę wcześniej na skrzyżowaniu z ul. Wiejską zderzyły się dwie osobówki. Widok był przerażający. Rozbite volvo, citroen na dachu, walające się dookoła fragmenty karoserii i płynąca ulicą struga oleju. To cud, że obaj kierowcy wydostali się z pojazdów o własnych siłach.

Z powierzchownymi ranami 35-latek z gminy Wojsławice, który jechał volvo, został przetransportowany na badania do szpitala, po czym zwolniony do domu. Kierowca citroena, 68-letni chełmianin, początkowo odmówił pomocy lekarskiej, twierdząc, że wszystko z nim w porządku. Medycy odpuścili zgodnie z jego wolą i ruszyli z powrotem do stacji pogotowia. Nie zdążyli nawet dojechać na parking, a już musieli zawracać. 68-latek zadzwonił pod numer alarmowy, uskarżając się na nagłe bóle kręgosłupa. Mężczyzna również trafił na badania do szpitala. Jego zdrowiu nic jednak nie zagraża.

Choć początkowe ustalenia wskazują na to, że to chełmianin jest sprawcą zdarzenia, sprawa pozostaje nierozstrzygnięta (ma to wyjaśnić postępowanie wykroczeniowe). Wiadomo, że 68-latek wyjeżdżał z drogi podporządkowanej i miał przejechać na czerwonym świetle. Z kolei kierowca volvo miał pierwszeństwo, jechał od Hrubieszowa w stronę centrum miasta. Citroen uderzył przodem w bok drugiego auta, po czym odbił się i wywrócił.

- On jeszcze sunął po ulicy na dachu. Fatalnie to wyglądało, nie można było na to patrzeć - mówi z przejęciem świadek zdarzenia. **(pc)**

Uciekał z dzieckiem na kolanach

Bezmyślny ojciec nienamierzony

Choć policjanci zapewniali, że zatrzymanie go to jedynie kwestia czasu, mijają kolejne tygodnie i nie dzieje się nic. Tożsamość mężczyzny, który uciekł mundurowym sprzed nosa z dzieckiem na rękach, wciąż pozostaje nieustalona.

Dla mieszkańców osiedla Zachód to był szok, jakby oglądali kasowy film akcji. W pierwszym tygodniu lipca przejeżdżający ul. Szarych Szeregów policjanci z miejskiej komendy dostrzegli, że na kolanach kierowcy audi siedzi małe dziecko. Włączyli sygnały, nakazując mężczyźnie zjechać na pobocze i zatrzymać pojazd. W odpowiedzi na to kierowca zaczął jednak uciekać. Nie bacząc na to, że dziecko (najpewniej jego własne) nie jest bezpieczne i w każdej chwili może mu się stać krzywda, gnał za wszelką cenę w obawie przed schwytaniem i karą za bezmyślność oraz narażenie malca. Uderzył w stojący nieopodal garaż, ale i to go nie zatrzymało. Wyskoczył ze zdezelowanego auta i z dzieckiem na rękach pobiegł w kierunku pobliskiego blokowiska. Policjanci tego niestety nie widzieli, bo w połowie pościgu zgubili kierowcę audi. Gdy dojechali przed garaże, zastali jedynie porzucony samochód. O tym, w którą stronę uciekł zbieg, dowiedzieli się z relacji świadków.

Rozpoczęły się poszukiwania, które... wciąż trwają. Bo choć do akcji miały zostać ściągnięte psy tropiące, a chełmska policja zaraz po zdarzeniu zapewniała, że ustalenie danych „tatusia", który nie zatrzymał się do kontroli i spowodował kolizję, to jedynie kwestia czasu - mężczyzna wciąż pozostaje anonimowy. Pozostaje jedynie mieć nadzieję, że jego dziecko nie ucierpiało w zderzeniu z garażem. **(pc)**

Domownicy zaskoczyli złodzieja

Rodzina odpoczywała w salonie, gdy do środka wparował złodziej. Zszokowany zapomniał języka w gębie, a jego kompanka, która czekała w tym czasie za drzwiami, nie była w stanie mu pomóc.

To miał być przyjemny niedzielny wieczór. (21 lipca) Mieszkańcy domu jednorodzinnego na os. Działki w Chełmie zasiedli w salonie i korzystali z błogiego spokoju, relaksując się na kanapie przy otwartych drzwiach tarasowych. Nagle do środka wparował obcy mężczyzna, podczas gdy jego kompanka czekała na tarasie.

Jegomość i jego wybranka sądzili najpewniej, że gospodarze wyszli, zapominając o zamknięciu drzwi. Liczyli na szybki i łatwy zysk z włamu. Stając oko w oko z domownikami, złodziej zbaraniał. Nie potrafił odpowiedzieć na pytania rodziny, co robi w ich domu. Odwrócił się na pięcie i razem z kobietą uciekli. Gospodarze zadzwonili po policję.

- Zaraz po zgłoszeniu funkcjonariusze zatrzymali nieopodal tego miejsca odpowiadające rysopisowi osoby. Okazało się, że to 40-letnia kobieta i 48-letni mężczyzna, oboje mieszkańcy Chełma - mówi podkom. **Ewa Czyż**, rzecznik Komendy Miejskiej Policji w Chełmie.

Następnego dnia z ich udziałem były wykonywane dalsze czynności procesowe. Para będzie odpowiadać za usiłowaniem kradzieży. **(pc)**

Wybuchowo nad Bugiem

Do neutralizacji niewybuchu w Horodle wysłany został w niedzielę (21 lipca) patrol Jednostki Wojskowej w Chełmie. Niewypał z czasów II Wojny Światowej znalazł wędkarz. Zaskoczony wezwał straż graniczną.

- Funkcjonariusze przyjęli zgłoszenie, z którego wynikało, że w rejonie rzeki Bug został znaleziony przedmiot przypominający niewybuch. Na miejsce natychmiast skierowano patrol. Jak się okazało, był to pordzewiały i najprawdopodobniej uzbrojony pocisk artyleryjski długości około 40 centymetrów - mówi Wojciech Kopeć z Nadbużańskiego Oddziału Straży Granicznej.

Pogranicznicy przypilnowali znaleziska do czasu przyjazdu saperów. Ci zabezpieczyli niewybuch, a następnie zabrali do rozminowania. **(pc)**

Turek z niemiecką wizą i zarzutami

Kolejny cudzoziemiec z marzeniami o lepszym życiu w Niemczech swoją podróż zakończył w Dorohusku. Tym razem za posługiwanie się fałszywym dokumentem odpowie przed sądem obywatel Turcji.

- 47-latek okazał do kontroli granicznej paszport, w którym znajdowała się niemiecka wiza wydana rzekomo w konsulacie Republiki Federalnej Niemiec w Ankarze. Funkcjonariusze szybko zorientowali się, że dokument w postaci naklejki wizowej został wykonany na wzór oryginału, a ponadto w Systemie Informacji Wizowej (VIS) ustalono, że pod wskazanym numerem została zarejestrowana wiza zawierająca inne dane - tłumaczy **Wojciech Kopeć** z Nadbużańskiego Oddziału Straży Granicznej.

Zatrzymany Turek przyznał się, że fałszywą wizę nabył w Istambule. Nazwiska człowieka, który mu ja sprzedał, nie znał. Zresztą nie było mu do niczego potrzebne, chciał jedynie szybko dostać się za granicę i podjąć pracę w Niemczech. - Cudzoziemiec usłyszał zarzut posługiwania się fałszywym dokumentem oraz nielegalnego przekroczenia granicy podstępem. Ponadto otrzymał administracyjną decyzję o odmowie wjazdu na teren Polski - dodaje Kopeć. **(pc)**

Goły i niebezpieczny

Potrafi w pościgu za swoją ofiarą wyskoczyć z balkonu, wtargnąć do obcego domu czy sklepu - za każdym razem nagi i pobudzony. Nie wiadomo, kiedy i kogo zaatakuje następnym razem. Mieszkańcy Pokrówki żyją w lęku...

- Bierze dopalacze i narkotyki, jest uzależniony. Gdy był na odwyku, mieliśmy spokój. Jakiś czas temu wyszedł, a my się teraz boimy - mówi mieszkanka gminy Chełm.

Nie chodzi tylko o to, że młody mężczyzna paraduje po swojej posesji nagi, ale potrafi obnażać się przed pracownicami lokalnego sklepu czy przechadzać w stroju Adama po całej wsi. Za dnia, gdy na podwórkach bawią się małe dzieci. Mało tego, jak opowiada jedna z mieszkanek Pokrówki, kilka tygodni temu młody dewiant wtargnął goły do domu sąsiadki. - Śledził ją, gdy wracała do domu. Potem wszedł za nią do środka, jak do siebie. Ot tak, po prostu. I nie chciał wyjść. Kobieta przestraszyła się i wezwała policję - mówi.

Ludzie we wsi są przerażeni, bo wygląda na to, że ekshibicjonista jest zdolny do wszystkiego. Boją się, że pewnego dnia straszenie i epatowanie golizną przestanie mu wystarczać, i zrobi komuś krzywdę. Boją się o własne dzieci. Od mniej więcej dwóch miesięcy odwracają wzrok na widok jego nagiego przyrodzenia i modlą się w duchu, by poszedł drugą stroną, zostawiając ich w spokoju. - Potrafi wyskoczyć przez balkon z pierwszego piętra, gdy ktoś przechodzi akurat obok jego domu. Sąsiad widział też, jak biegał goły z nożem - mówi zszokowany mieszkaniec gminy.

Jak się okazuje, dzielnicowy dobrze zna zboczonego szaleńca. Podkom. **Ewa Czyż**, rzecznik prasowy Komendy Miejskiej Policji w Chełmie, przyznaje, że docierają do mundurowych sygnały o tym, że mężczyzna podchodzi pod czyjś dom i uderza w okna. - Policjanci interweniują w każdej sytuacji, która zostanie zgłoszona. Apelujemy więc do mieszkańców, by nie bali się, a zgłaszali do dyżurnego natychmiast, gdy dzieje się coś niepokojącego - podkreśla rzecznik chełmskiej policji. **(pc)**

Pościg za BMW

Do zdarzenia doszło we wtorek (23 lipca) w Rejowcu Fabrycznym. Policjanci z miejscowego komisariatu chcieli zatrzymać do kontroli drogowej BMW, ale kierowca nie reagował na dawane mu sygnały. Zamiast zjechać na pobocze, docisnął pedał gazu i zaczął uciekać przed patrolem. Mundurowi ruszyli w pościg za zbiegiem.

- Mężczyzna w pewnym momencie porzucił swoje auto na jednej z ulic i zaczął uciekać pieszo - mówi podkom. **Ewa Czyż**, rzecznik prasowy Komendy Miejskiej Policji w Chełmie.

Daleko nie zdołał uciec. Zatrzymanym okazał się 27-letni okoliczny mieszkaniec. Uciekał, bo nie posiada uprawnień do kierowania pojazdami, samochód nie ma ważnego dowodu rejestracyjnego, a badanie stanu trzeźwości kierowcy wykazało, że jest w stanie po użyciu alkoholu. Teraz policjanci wyjaśniają okoliczności tego zdarzenia. Za niezatrzymanie się do kontroli drogowej 27-latkowi grozi do 5 lat pozbawienia wolności, do tego dochodzą kary za pozostałe przewinienia. **(pc)**

eprasa.pl fd99a958ec

Masz powyżej 40 lat i cierpisz przez ból kolan?

Koniecznie przeczytaj tę wiadomość!

Jeśli te sytuacje dotyczą Ciebie – nie jesteś sam! Podobne objawy dotyczą aż 3,8 miliona Polaków! Mimo poważnych dolegliwości większość cierpiących przez słabe kolana nie sięga po właściwą pomoc. Ludzie nie mają siły czekać 3-5 lat na wizytę u specjalisty. Chcą tylko, żeby ból ustąpił - teraz, natychmiast a nie za 3 lata!! **Czy nowa, łatwa w użyciu i dostępna na każdą kieszeń technologia wreszcie przyniesie im ulgę?**

Ból kolan to nie wyrok – Ty też będziesz mógł pokonać go szybko, wygodnie i skutecznie, bez wydawania fortuny.

Zapewni Ci to Neumann Knee Care – magnetyczna opaska stabilizująco-regenerująca staw kolanowy wykorzystująca najnowszą technologię uśmierzającą ból. Jest wygodna, niewidoczna pod spodniami i dopasowuje się do każdego kolana.

WAŻNE! **Neumann Knee Care** opiera swoje działanie na przeciwbólowych właściwościach pola magnetycznego – dzięki temu nie musisz niczego łykać ani smarować się kilkanaście razy dziennie żeby walczyć z bólem.

Czy to dotyczy także Ciebie?

- ✓ **Masz ponad 40 lat i zauważyłeś, że Twoje kolana nie działają tak dobrze jak dawniej?**
- ✓ **A może Twoje kolana są obolałe i opuchnięte z powodu urazu, zapalenia lub nadwagi?**
- ✓ **Ból w kolanach utrudnia Ci chodzenie po schodach, robienie zakupów i wykonywanie codziennych obowiązków?**
- ✓ **Bywa, że ból jest tak silny, że praktycznie nie możesz chodzić?**

WAŻNE! Tylko 1 na 5 osób z bólem kolan otrzymuje realną pomoc. **Wszystko przez brak doraźnych rozwiązań, które przynoszą błyskawiczną ulgę.** Zamiast oferować sprawdzony sposób na pozbycie się bólu, ludzi odsyła się z kwitkiem lub każe się latami czekać w kolejce do specjalisty! Okazuje się, że porządnie działające stabilizatory stawu kolanowego mogą miejscowo zwalczać ból i bezinwazyjnie wspomagać staw kolanowy. **Dlaczego tak mało się o tym mówi?**

Budowa stabilizatora magnetycznego

- Włókna z mikrofibry
- Oddychający materiał, który nie uczula i nie podrażnia skóry
- Największa moc
- 4 magnesy neodymowe o bezpiecznie dobranej mocy
- Jeden uniwersalny rozmiar
- Dopasowuje się do każdego kolana
- Specjalna konstrukcja zmniejsza nacisk na kości, wzmacnia ścięgna i więzadła

Jak to działa?

Opaska założona na nogę stabilizuje cały staw kolanowy ułatwiając jego pracę. Specjalna konstrukcja stabilizatora zmniejsza napięcie na przód kolana i więzadła. Odciąża on słabe ścięgna i mięśnie.

Wbudowane magnesy rozgrzewają kolano i uśmierzają ból, a fale terapeutyczne poprawiają mikrokrążenie. Cały proces pozwala zmniejszyć ból, wzmocnić stawy i mięśnie, które stają się bardziej odporne na urazy.

Co daje ta magnetyczna opaska stabilizująco-regenerująca staw kolanowy?

► **Natychmiastowe uśmierzenie bólu** – abyś bez problemów chodził, robił zakupy i normalnie funkcjonował.

► **Odciążenie stawu kolanowego** – opaskę wykonano ze specjalnych włókien mikrofibry, które połączono w taki sposób, aby oplatały kolano jak naturalne ścięgna i więzadła. Dzięki temu Twoje kolana nie są narażone na przeciążenia i lepiej znoszą chodzenie po schodach, a nawet bieganie czy jazdę na rowerze.

► **Komfort** – opaska ma uniwersalny rozmiar i jest wykonana z elastycznego materiału, dopasowującego się do każdego kształtu nogi.

► **Dyskrecję** – jest wykonana z oddychającego materiału i dobrze przylega do nogi, pod nogawką spodni jest praktycznie niewidoczna. Z daleka nikt nie zobaczy, że masz coś na kolanie.

► **Opaska posiada 4 specjalistyczne magnesy**, z których każdy generuje pulsujące pole magnetyczne. Magnesy równomiernie otaczają całe kolano dając kompleksowe wsparcie dla odciążonego stawu kolanowego.

Cud techniki w obronie Twoich kolan

Magnetyczna opaska **Neumann Knee Care** jest wykonana z oddychającego, przyjemnego w dotyku materiału, który kryje w sobie supernowoczesne aktywne polaryzatory magnetyczne zmniejszające ból i wspomagające regenerację kolan. Został zaprojektowany tak, by jednocześnie **jak najszybciej łagodzić ból (efekt zaraz po założeniu) oraz stymulować proces naprawy stawu kolanowego (efekt długofalowy).**

Dzięki oddychającemu, miękkiemu materiałowi z mikrowłókien **opaska nie powoduje obtarć, podrażnień czy odparzeń, a noga nie poci się**. Możesz ją nosić przez cały dzień – w domu i w pracy, a nawet w niej spać.

Jeśli tęsknisz za życiem bez bólu...

Po prostu załóż opaskę na obolałe kolano. Nic więcej nie musisz robić. Stabilizująca opaska sama zacznie działać. Wbudowane magnesy automatycznie zaczną emitować **terapeutyczne fale przenikające kolano, a konstrukcja wzmocni i ustabilizuje staw kolanowy**. Jeśli poczujesz ucisk po prostu poluźnij lekko rzepy i idealnie dopasuj opaskę do swojego kolana. Opaska jest tak wygodna, że możesz z niej korzystać ile chcesz - **nawet 24 godziny na dobę.**

Neumann Knee Care pomaga osobom, u których ból kolan wynika z wieku, nadwagi, stanów zapalnych, nabytych kontuzji czy przetrenowania. Sprawdzi się także jako **stabilizacja kolan i ścięgien przy większym wysiłku** – podczas uprawiania sportu, pracy w ogródku, noszenia ciężarów, długich wycieczek pieszych i rowerowych.

Dlaczego warto zdecydować się już DZIŚ?

Nierozwiązane problemy z bólem kolan mogą prowadzić do poważnych konsekwencji. **Po co cierpieć i narażać się na kolejne trudności**, gdy rozwiązanie jest w zasięgu ręki? **Nie męcz się dłużej z bólem.**

Opaska **Neumann Knee Care** zdobyła popularność na całym świecie. Już teraz robi furorę m.in w Norwegii, Szwajcarii, Czechach, a w tym roku trafiła również do Polski, gdzie jest dostępna wyłącznie w sprzedaży telefonicznej. Zamawianie jest bezpieczne, ponieważ nie trzeba wcześniej nic płacić, dopiero w momencie odbioru przesyłki.

Genowefa R. (75 l.), Pruszków, emerytowana nauczycielka

Lata pracy na stojąco nie wpłynęły dobrze na moje kolano. Przez uciążliwy ból nie mogłam wykonywać codziennych czynności, a ciągłe proszenie o pomoc przynosiło mi dużo wstydu. Garściami łykałam różne tabletki, które tylko na chwilę uśmierzały ból, przez co powoli zaczynałam się do niego przyzwyczajać. Nie mogłam jednak sobie poradzić z jednym: brakiem samodzielności. Podczas jednego z niedzielnych obiadów mój syn przyniósł mi opaskę **Neumann Knee Care**. Załóż ją na kolano, powiedział, a od razu poczujesz różnicę. Miał rację – ból z każdą kolejną minutą ustępował, a ja mogłam zająć się przygotowywaniem deseru bez pomocy męża.

Kazimierz P. (l. 52), Rowy, mechanik

Byłem wściekły, gdy usłyszałem, że na wizytę u specjalisty mam czekać 18 miesięcy. Na szczęście okazało się, że są szybsze metody walki z bólem kolan. Opaska **Neumann Knee Care** jest wygodna w noszeniu i właściwie nie czuję, że mam coś na nodze. Ból kolan to już tylko przykre wspomnienie.

Monika N. (l. 44), Kraków, nauczycielka

Bardzo martwiłam się o moją mamę, gdy widziałam, że nawet zwykłe przejście z łóżka do łazienki męczy ją i sprawia ból. Sama również zmagam się z drobnym strzykaniem w prawym kolanie. Koleżanka poleciła mi opaskę **Neumann Knee Care**. Dzięki niej mama może funkcjonować, tak jak kiedyś, a moje kolano znowu działa tak jak, wtedy gdy miałam 20 lat.

S.O.S. DLA TWOICH STAWÓW - ZAMÓW JUŻ DZIŚ!

TYLKO TERAZ 97 zł zamiast 317 zł

Nie czekaj na cud! Odzyskaj całkowitą sprawność dzięki opasce **Neumann Knee Care.** Tylko do **5 sierpnia 2019 r.** trwa specjalna promocja gwarantująca **70% zniżkę producenta.** Nie zwlekaj i zadzwoń!

81 300 37 41

Od poniedziałku do niedzieli: 8:00-20:00
(Zwykłe połączenie lokalne bez dodatkowych opłat)

Przesyłka GRATIS!

eprasa.pl fd99a958ec

Siedem lat przywiązany do furmanki

Łańcuch wrósł mu w szyję

UWAGA!!! DRASTYCZNE ZDJĘCIA

Starsza pani cieszyła się i szczerze uśmiechała, że wreszcie ktoś zdejmie z jej barków ten kłopot. Kobieta sama ledwo była w stanie zająć się sobą, a co dopiero psem. Nawet nie zdawała sobie sprawy, jak wielką krzywdę mu wyrządza przez te wszystkie lata. Co strzeliło do głowy wnuczce, że sprezentowała 78-letniej samotnej babci szczeniaka i odjechała?!

W czwartek (25 lipca) krasnostawska policja otrzymała zgłoszenie do skrajnie zaniedbanego psa na posesji starszej mieszkanki gminy Żółkiewka.

- Wysłani na miejsce policjanci znaleźli psa uwiązanego na krótkim łańcuchu do furmanki w stodole. Zwierzę przywiązała jego 85-letnia właścicielka - mówi kom. **Piotr Wasilewski**, rzecznik prasowy Komendy Powiatowej Policji w Krasnymstawie, i dodaje, że policjanci zajmują się teraz sprawą znęcania nad zwierzęciem.

Patrol od razu poprosił o pomoc inspektorów Stowarzyszenia Chełmskiej Straży Ochrony Zwierząt. 85-latka na widok tylu ludzi na swojej posesji zainteresowanych losem psa... szczerze się ucieszyła. Była zadowolona, że wreszcie ktoś do niej przyszedł, może z kimś porozmawiać, przez chwilę nie będzie się czuła samotna. No i w końcu ktoś zabierze od niej psa, który jest tylko ciężarem, a z którym nie umiała sobie poradzić. Starsza kobieta przyznała, że dostała go jako szczeniaka siedem lat temu od swojej wnuczki (prawdopodobnie, by nie czuła się osamotniona). Kobieta jest sama, fizycznie nie daje rady. Wcale nie prosiła o taki prezent, nie chciała psa, ale co miała zrobić? Przywiązała go na łańcuchu w stodole i przynosiła jedzenie oraz picie. Szczeniak zaczął rosnąć, z nudów kopać doły i wskakiwać na furmankę, więc skróciła mu łańcuch do około metra. Tak przez siedem lat.

Pies, którego inspektorzy z ChSOZ ochrzcili „Jaro", leżał brudny, skołtuniony, śmierdzący zgnilizną, oblepiony błotem i własnymi odchodami. Przyzwyczaił się do bólu, a wrośnięty w szyję łańcuch pomału odcinał mu głowę. Nie sposób było go zdjąć bez ingerencji chirurgicznej pod narkozą.

Jaro nigdy w życiu nie był u weterynarza. Całkowite koszty jego leczenia nie są więc jeszcze znane, ale z doświadczenia inspektorzy stowarzyszenia wiedzą, że nie będą należały do najmniejszych (2 lata temu uratowali życie 14-letniemu „Diablo" z wrośniętą w szyję kolczatką). Dlatego proszą o pomoc dla psa, który na wolność zareagował tak ogromną wdzięcznością. Wpłaty należy kierować na adres: **Stowarzyszenie Chełmska Straż Ochrony Zwierząt, ul. Hrubieszowska 66, 22-100 Chełm, nr konta: Bank PKO BP 57 1020 1563 0000 5902 0099 5126, koniecznie z dopiskiem „Sekcja Chełm - Jaro". (pc, fot. ChSOZ)**

REJOWIEC. Czyj problem?

Zrobili drogę, zapomnieli o chodniku?

Przy wyremontowanej ulicy Przemysłowej w Rejowcu zapada się chodnik. Woda z jezdni tworzy tam kałużę i nie da się z niego korzystać. A dodatkowo podmywa wejście na posesję bloku. Mieszkańcy skarżą się, że gmina nie chce nic z tym zrobić. A gmina tłumaczy, że nie może, bo nie jest właścicielem chodnika.

Problem pojawił się, gdy przed rokiem gmina położyła nowy asfalt na ul. Przemysłowej. Z jednej strony ulicy jest nowy chodnik z kostki betonowej, z krawężnikami wyniesiony ponad jezdnię, a z drugiej, przy bloku dawnego zakładu metalowego, pozostał stary chodnik z betonowych płytek. Chodnik jest krzywy, zapadnięty i znajduje się poniżej poziomu ulicy, przez co po deszczu tworzy się na nim kałuża.

- Spływająca woda nie ma żadnego ujścia i podmywa kostkę przy wejściu do mojego mieszkania – mówi jeden z mieszkańców. – Kostka osiada, na chodnik nie da się wejść, a urzędnicy z miasta mają to w nosie. Pani w urzędzie stwierdziła, żebym wykopał sobie dołek jak mi to przeszkadza.

Urzędnicy twierdzą, że nie mogą nic zrobić, bo chodnik nie należy do nich. – Leży poza pasem drogowym – mówi Tadeusz Górski, burmistrz Rejowca. – To pozostałość chodnika, który wybudowała gorzelnia albo zakład metalowy, który kiedyś istniał w Rejowcu i do którego należał blok. Nie możemy wydawać publicznych pieniędzy na nie swoje inwestycje.

Burmistrz mówi, że właściciele bloku mogliby sami, wspólnymi siłami, rozebrać płytki podsypać i ułożyć nieznacznie wyżej ulicy, żeby zatrzymać spływającą wodę. Tym bardziej, że chodni jest krótki, ma zaledwie 6-7 metrów długości. **(bf)**

OGŁOSZENIE O PIERWSZYCH PRZETARGACH USTNYCH NIEOGRANICZONYCH W OBRĘBIE DEPUŁTYCZE KRÓLEWSKIE

Na podstawie ar. 38 ust. 1 i 2 ustawy z dnia 21 sierpnia 1997 roku o gospodarce nieruchomościami (Dz. U z 2018 roku, poz. 2204 z późn. zmianami) oraz Rozporządzenia Rady Ministrów z dnia 14 września 2004 r. poz. 1490) w sprawie sposobu i trybu przeprowadzenia przetargów oraz rokowań na zbycie nieruchomości – WÓJT GMINY CHEŁM podaje do publicznej wiadomości, że ogłasza pierwsze przetargi ustne nieograniczone na sprzedaż nieruchomości niezabudowanych położonych w obrębie DEPUŁTYCZE KRÓLEWSKIE:

L.p	Oznaczenie wg. KW	Nr działki	Powierzchnia	Opis nieruchomości	Przeznaczenie w planie	Cena wywoławcza nieruchomości	Kwota wadium w złotych
1	LU1C/00036189/1	59	0,07	Kształt nieruchomości regularny, lokalizacja dobra. Działka ma dostęp do drogi asfaltowej. Teren uzbrojony: energia elektryczna, woda i gaz.	Działka o nr .59 wchodzi w skład obszaru oznaczonego na rysunku planu symbolem E.MR-teren zabudowy mieszkaniowej zagrodowej z dopuszczeniem jednorodzinnej, przylega do drogi o symbolu L-(010)4648L.	**8.202,00** Do ceny nieruchomości zostanie doliczony podatek VAT	**850,00**
2	LU1C/00036189/1	60	0,07	Kształt nieruchomości regularny, lokalizacja dobra. Działka ma dostęp do drogi asfaltowej. Teren uzbrojony: energia elektryczna, woda i gaz.	Działka o nr 60 wchodzi w skład obszaru oznaczonego na rysunku planu symbolem E.MR-teren zabudowy mieszkaniowej zagrodowej z dopuszczeniem jednorodzinnej, przylega do drogi o symbolu L-(010)4648L.	**8.202,00** Do ceny nieruchomości zostanie doliczony podatek VAT	**850,00**
3	LU1C/00037923/6	313	0,28	Kształt nieruchomości regularny, lokalizacja dobra. Działka ma dostęp do drogi asfaltowej. Teren uzbrojony: energia elektryczna, woda i gaz.	Działka o nr 313 wchodzi w skład obszaru oznaczonego na rysunku planu symbolem E.16 U-teren usług nieuciążliwych, preferowane usługi komercyjne, realizacje w oparciu o § 6 ustaleń ogólnych, przylega do dwóch dróg: o symbolu Z-843 oraz o symbolu L-(010) 4648 L.	**55.410,00** Do ceny nieruchomości zostanie doliczony podatek VAT	**5.550,00**

Do ceny nieruchomości zostanie doliczony podatek VAT obowiązujący w dniu przetargu.

Nieruchomości nie są obciążone długami, zobowiązaniami ani innymi ograniczeniami i nie ma przeszkód prawnych w ich rozporządzaniu.

Pierwsze postąpienie nie mniej niż 1% ceny wywoławczej z zaokrągleniem w górę do pełnych dziesiątek złotych; o wysokości postąpienia decydują uczestnicy przetargu.

PRZETARGI ODBĘDĄ SIĘ W DNIU 05 WRZEŚNIA 2019 ROKU O GODZINIE 10:00 W SALI POSIEDZEŃ URZĘDU GMINY CHEŁM POKRÓWKA, UL GMINNA 18.

W przetargu mogą uczestniczyć osoby fizyczne i prawne.

Warunkiem przystąpienia do przetargu jest wpłacenie wadium w pieniądzu, wskazując nr działki, miejsce jej położenia, w ustalonej wyżej kwocie na konto Urzędu Gminy Chełm, Pokrówka, ul. Gminna 18, Wschodni Bank Spółdzielczy w Chełmie Filia w Pokrówce nr rachunku: 04 8187 0004 2004 0050 0337 0008 z takim wyprzedzeniem, aby środki pieniężne znalazły się na rachunku bankowym najpóźniej w dniu 28 sierpnia 2019 roku, co jest warunkiem uznania, że wpłata została dokonana w terminie.

Osoby fizyczne pozostające we wspólności majątkowej małżeńskiej – wadium na przetarg winno być wniesione przez oboje małżonków na jednej wpłacie. Do przetargu powinni przystąpić obydwoje małżonkowie. Nieobecność jednego z małżonków może być reprezentowana przez drugiego małżonka przez udzielenie mu pełnomocnictwa zawartego w Kancelarii Notarialnej.

Uczestnicy przetargu zobowiązani są do przedłożenia komisji przetargowej – przed otwarciem przetargu dokumentu tożsamości (dotyczy to osoby fizycznej lub pełnomocnika na podstawie specjalnego pełnomocnictwa sporządzonego w formie aktu notarialnego, stosownego upoważnienia, właściwych pełnomocnictw, aktualnego wypisu z KRS, dowodów osobistych (dotyczy to osoby prawnej), oraz złożyć oświadczenie, że warunki przetargu są im znane i przyjmują je bez zastrzeżeń.

Wadium wpłacone przez uczestnika, który przetarg wygra zostanie zaliczone na poczet ceny nabycia działki a w przypadku uchylenia się tej osoby od zawarcia umowy aktu notarialnego sprzedaży, wadium przepadnie na rzecz sprzedającego.

Pozostałym uczestnikom przetargu wadium zostanie zwrócone niezwłocznie, nie później niż przed upływem trzech dni od dnia zamknięcia przetargu.

Przetarg jest ważny, jeżeli chociaż jeden uczestnik zaoferuje cenę wyższą o ustalone postąpienie od ceny wywoławczej.

Termin i miejsce zawarcia aktu notarialnego zostanie ustalony z nabywcą w ciągu 21 dni od daty rozstrzygnięcia przetargu.

Sprzedaż działek następuje wg. stanu ujawnionego w ewidencji gruntów i budynków, gmina nie ponosi odpowiedzialności za ewentualne różnice jakie mogą wyniknąć w wyniku jakichkolwiek prac geodezyjno-kartograficznych prowadzonych w przyszłości w tym terenie.

Wznowienie lub okazanie działek na koszt nabywcy i we własnym zakresie.

Wszystkie koszty notarialne i sądowe sporządzenia umowy notarialnej sprzedaży ponosi nabywca.

Miejsce i termin zawarcia umowy sprzedaży notarialnej wskazuje sprzedający.

Organizator przetargu może odwołać ogłoszony przetarg jedynie z ważnych powodów, niezwłocznie podając informację o odwołaniu przetargu do publicznej wiadomości.

Dodatkowe informacje dotyczące przeprowadzenia przetargów można uzyskać osobiście w Urzędzie Gminy Chełm, Pokrówka, ul. Gminna 18 w Wydziale Planowania Gospodarki i Infrastruktury pok. 29 lub pod telefonem (082) 563 65 53 w godzinach 8:00-15:00.

Ogłoszenie o przetargu zamieszczono na tablicy informacyjnej Urzędu Gminy Chełm, prasie, przesłano do Sołtysa celem zamieszczenia na tablicy ogłoszeń w danej miejscowości oraz umieszczono na stronie internetowej urzędu www.gminachelm.pl, stronie B IP od dnia 29 lipca 2019 roku do dnia 05 września 2019 roku.

Pokrówka, dnia 29 lipca 2019 roku.

eprasa.pl fd99a958ec

IZBICA. Niezwykła wyprawa na motorze

Wueską na koniec świata!

Zrobił to! Marcin Wrona z Izbicy pod Krasnymstawem, motocyklem WSK z 1985 r., po przejechaniu ponad 3,5 tys. kilometrów dotarł na Przylądek Północny (Nord Kapp) w Norwegii, najdalej wysunięte na północ Europy miejsce, w które można dostać się na kółkach! Po drodze zwiedził Litwę, Łotwę, Estonię, Finlandię, a wracając Szwecję. Do domu wrócił po 4 tygodniowej podróży i przejechaniu ponad 7 tys. kilometrów.

Marcin Wrona mieszka w Izbicy, na co dzień pracuje w firmie meblarskiej, jest konstruktorem. Pisaliśmy o nim już we wrześniu, 2018 r., kiedy swoją wysłużoną Wueską dotarł do Berlina i Pragi. Tamta wyprawa była piękna i pełna przygód, ale to, czego Marcin dokonał w ostatnim czasie, przeszło oczekiwania wszystkich, także jego samego. Marcin postanowił bowiem dojechać z małej miejscowości pod Krasnymstawem na Przylądek Północny (Nord Kapp) w Norwegii, najdalej wysunięte na północ miejsce w Europie, w które można dostać się autem, motocyklem czy rowerem. W jedną stronę to ok. 3,5 tys. kilometrów!

„Panie, to się psuło na potęgę”

- Wychowałem się na motocyklach PRL-u. Zawsze miałem do nich sentyment i wzbudzały we mnie mnóstwo pozytywnych wspomnień. Zawsze marzyłem o podróżach i o starych motocyklach – rozpoczyna swoją opowieść o wyprawie na Nord Kapp Marcin Wrona. Jak zauważa mieszkaniec Izbicy, motocykle WSK nie cieszyły się dobrą opinią, a przywara „panie to się psuło na potęgę” była często powtarzana.

- Wszędzie, gdzie tylko pojechałem moim motocyklem, słyszałem to hasło. Pomyślałem, że trzeba jego prawdziwość zweryfikować w dłuższej wyprawie. Słyszałem o panu Marku Michelu, który na właśnie takim motocyklu objechał świat i dokonał tego w 115 dni. Skoro jemu udało się to osiągnąć to, czemu mnie miałoby się nie udać? – opowiada Nowemu Tygodniowi.

Mekka podróżników

Marcin miał już na koncie kilka mniejszych wypraw, m.in. wspomniane Niemcy i Czechy, i bez większych problemów jego WSK rocznik 1985 pokonywała wyznaczony dystans. A skoro tak to, czemu go nie wydłużyć? – Wtedy wpadł mi do głowy pomysł zdobycia mekki podróżników, jak często mówi się o Nord Kapp. Jest to najdalej wysunięty punkt na północ Europy, do którego można dojechać na kołach. Przylądek Północny znajduje się w Norwegii i każdego roku odwiedza go cała masa turystów z całego świata – mówi Marcin. 32-latek zaplanował trasę przez Litwę, Łotwę, Estonię, Finlandię, Norwegię, Danie, Szwecję, jednak czas jaki miał na pokonanie dystansu był ograniczony i ostatecznie musiał zrezygnować z odwiedzenia Danii oraz stolicy Szwecji, Sztokholmu.

Pierwsze problemy i pijany spawacz

Wyruszył w drugiej połowie czerwca. - Już pierwszego dnia napotkałem problemy pogodowe. 60 km od Izbicy, w Lublinie, ulewa uziemiła mnie na ponad trzy godziny. Nie zamierzałem jednak nocować tak blisko domu, wiec podjąłem decyzje o jeździe w deszcz. Niestety nie udało mi się dojechać do granicy z Litwą tak, jak planowałem i zatrzymałem się u rodziny mojego kolegi niedaleko Białegostoku. Kolejny dzień przywitał mnie słońcem i mogłem kontynuować jazdę w bardziej komfortowych warunkach, jeżeli w ogóle można mówić o komforcie jadąc Wueską – śmieje się Marcin. Pierwszą zagraniczną stolicą, jaką odwiedził nasz rozmówca, było Wilno na Litwie, skąd mężczyzna ruszył w stronę Rygi, stolicy Łotwy. Po kilkudziesięciu kilometrach od Wilna miał jednak pierwszą poważną awarię. Pękło ogniwo w łańcuszku sprzęgłowym, w dekielku powstał wielki otwór. - Łańcuszek na wymianę mam, ale co z deklem? Miałem przy sobie klej do metalu, ale klej może przecież nie wystarczyć. Usunąłem jednak awarię błyskawicznie i czekałem na wyschnięcie kleju. Po godzinie podjechało do mnie dwóch Litwinów, którzy zaproponowali pomoc. Przetransportowali mnie z motocyklem do mieszkania jednego z nich, dali nocleg i wyżywienie, a w zamian chcieli tylko bym dotrzymał im towarzystwa podczas wspólnego świętowania, akurat na Litwie obchodzili jakieś święto. Następnego dnia jeden z moich litewskich przyjaciół oznajmił, że znalazł spawacza, który pospawa dekiel sprzęgłowy – opowiada Marcin. Po przybyciu do warsztatu okazało się, że spawacz jest pijany. – Miał chyba ze 2 promile, ale podjął rękawice i wykonał, co prawda mało profesjonalny, ale jednak szczelny spaw mojego dekla. Tego samego dnia wyruszyłem do Rygi, gdzie dotarłem na 22.00 – dowiadujemy się.

Tydzień w Estonii i chłód Skandynawii

W stolicy Łotwy Marcin skontaktował się z żoną, która do Estonii, do ich znajomych nadała paczkę z dodatkowymi łańcuszkami sprzęgłowymi. – Ostatecznie okazało się, że nie były mi one potrzebne, motocykl już się nie psuł. Musiałem jednak czekać w Estonii na tą paczkę, co trwało prawie tydzień. Nie żałuję jednak, bo zwiedziłem całą Estonię! Po odebraniu paczki dotarłem na Finlandię. Już pierwszego dnia odezwali się do mnie Polacy, którzy zaproponowali mi za darmo nocleg w Helsinkach. Okazuje się, że mamy nawet wspólnych znajomych – mówi mieszkaniec Izbicy.

Marcin zauważa, że pogoda w Skandynawii jest zupełnie inna niż w Polsce. Jest tam dużo chłodniej i pada bardzo zimny deszcz. Podróż w taką pogodę jest bardzo trudna i mecząca. - Po przekroczeniu koła podbiegunowego jest już naprawdę zimno. Na domiar złego zgubiłem portfel z pieniędzmi i dokumentami. Po przeanalizowaniu całej trasy doszedłem do wniosku, że zostawiłem go na dystrybutorze, kiedy tankowałem. Wróciłem na stację, ale wszystko było już zamknięte. Czekałem do rana na krześle tarasu restauracji, ponieważ padał deszcz i nie było możliwości rozbicia namiotu. Na szczęście rano okazało się, że portfel został schowany przez pracownika restauracji i tam go odebrałem.

Kryzys

Marcin przyznaje, że właśnie po przygodzie z portfelem dopadł go pierwszy poważny kryzys psychiczny. Było bardzo zimno, nasz rozmówca był zmęczony nieprzespaną nocą, jechał bardzo wolno. – Pomyślałem sobie wtedy, że chyba nie dam rady dalej jechać. Zatrzymałem się w motelu z prysznicem i sauną, standardowym wyposażeniem każdego domu w Skandynawii, by odpocząć. Następnego dnia, 7 lipca, poczułem się jak nowonarodzony i gotowy do działania. Pogoda, co prawda była jeszcze gorsza niż dnia poprzedniego, ale nie poddałem się. Po kilkudziesięciu kilometrach aura zmienia się diametralnie, zrobiło się ciepło, a ja dostałem zastrzyk kolejnej energii. Sam w to nie wierzę, ale pokonałem tego dnia 450 km i dotarłem na Nord Kapp ok. 21.30! – mówi Marcin.

Na końcu świata

32-latek przyznaje, że widok z urwiska na Północnym Przylądku był powalający. Emocje szybko jednak opadły, gdy do fana jednośladów dotarło, że to nie kres, a zaledwie połowa jego podróży. Przecież trzeba jeszcze jakoś wrócić do domu! - Po nocy spędzonej na Nord Kapp ruszyłem w dłuższą drogę powrotną. Cały czas dostawałem od ludzi mieszkających w Norwegii wiadomości z zaproszeniem na nocleg. Oczywiście z kilku propozycji skorzystałem. W drodze powrotnej zwiedziłem Lofoty oraz Drogę Troli. Motocykl wytrzymał nawet bardzo strome i trudne podjazdy. Na jednym z kempingów, na który zostałem zaproszony przez rodaków okazało się, że jeden z pracujących tam Polaków mieszka 5 km od Izbicy!

Tęsknota za domem

Starsza o 2 lata od swojego kierowcy WSK budziła niemałe zainteresowanie. Przy każdym postoju Marcina zaczepiali jacyś ludzie, pytając go, co to za motocykl i skąd jedzie. Jeden z kierowców ciężarówki, Polak pracujący w Norwegii, zatrzymał się na autostradzie i rozmawiał z Marcinem kilka minut. – Poczułem wtedy jeszcze większą tęsknotę za domem. Postanawiałem wracać. Dostałem wiadomość, że pewien fan starej motoryzacji pracuje na promie i może mi pomóc w przepłynięciu ze Szwecji do ojczyzny. Oczywiście skorzystałem z tej propozycji. Ostatnie dwa dni wyprawy były bardzo intensywne, by dotrzeć na prom pokonałem 580 km, a ostatniego dnia z Gdyni do domu przejechałem 637 km w 14 godzin. Jest to mój absolutny rekord – dowiadujemy się. Żona i dzieci Marcina były szczęśliwe z jego powrotu, ale i zaskoczone, że nastąpił tak szybko. Pesymistyczny wariant zakładał, że podróż zajmie nawet 7 tygodni. Ostatecznie trwała cztery. W miesiąc mieszkaniec Izbicy przejechał ponad 7500 km. Odwiedził siedem krajów. - Wyprawa była dla mnie bardzo trudna i wymagająca. Raczej nie zdecydowałbym się na powtórkę tego typu motocyklem. Wybrałbym motor, którym mogę pokonać dużo większy dystans w ciągu jednego dnia. Jeżeli ktoś chciałby tam pojechać takim motocyklem, to niech to dobrze przemyśli. Pogoda na północy jest bardzo nieprzewidywalna, trzeba mieć dużo samozaparcia żeby podróżować w takich warunkach WSKą. Temperatura jest bardzo niska, w granicach 8 stopni, a odczuwalna to około 5 stopni, jeżeli nie pada. Kiedy pada deszcz, to czuje się, że jest 0 stopni, a na motocyklu spędzałem około 10-12 godzin dziennie – podkreśla Wrona.

Marcin już planuje kolejne wyprawy swoją wysłużoną WSK 125. – Myślę, że będą dłuższe niż te dotychczasowe, ale nie w tak chłodne miejsca świata - śmieje się.

Karol Garbacz

eprasa.pl fd99a958ec

OGŁOSZENIE O DRUGICH PRZETARGACH USTNYCH NIEOGRANICZONYCH W OBRĘBIE ŻÓŁTAŃCE

Na podstawie art. 38 ust. 1 i 2 , art. 39 ustawy z dnia 21 sierpnia 1997 roku o gospodarce nieruchomościami (Dz. U z 2018 roku poz. 2204 z późn. zmianami), oraz Rozporządzenia Rady Ministrów z dnia 14 września 2004 r. w sprawie sposobu i trybu przeprowadzania przetargów oraz rokowań na zbycie nieruchomości (Dz. U. z 2014 r. poz. 1490), a także zgodnie z miejscowym planem zagospodarowania przestrzennego terenu gminy Chełm zatwierdzonym Uchwałą Rady Gminy Chełm Nr XVI/138/2016 z dnia 22.03.2016 r. ogłoszoną w Dz. Urz. Woj. Lubelskiego, poz. 1676 z dnia 22.04.2016 r. WÓJT GMINY CHEŁM podaje do publicznej wiadomości, że ogłasza drugie przetargi ustne nieograniczone na sprzedaż niżej wymienionych nieruchomości niezabudowanych położonych w obrębie Żółtańce stanowiących własność Gminy Chełm:

L.p	Nr działki	Powierzchnia	KW	Opis nieruchomości	Przeznaczenie w planie	Cena wywoławcza nieruchomości	Kwota wadium w złotych
1	379/14	0,0563	84948/1	Neruchomość położona w sąsiedztwie zbiornika wodnego Kształt nieruchomości regularny. Teren jest uzbrojony: energia elektryczna. woda i kanalizacja .Jest możliwość wykonania przyłącza gazu ziemnego. Dojazd do nieruchomości z drogi asfaltowej drogą polną ulepszoną.	Nieruchomość oznaczona na rysunku planu symb. 10 ML i 11 ML – tereny zabudowy letniskowej. Przeznaczenie podstawowe- zabudowa rekreacji indywidualnej-letniskowa.	**29.346,00** Do ceny nieruchomości zostanie doliczony podatek VAT	**3.000,00**
2	379/15	0,0559	84948/1	Nieruchomość położona w sąsiedztwie zbiornika wodnego Kształt nieruchomości regularny. Teren jest uzbrojony: energia elektryczna, woda i kanalizacja. Jest możliwość wykonania przyłącza gazu ziemnego. Dojazd do nieruchomości z drogi asfaltowej drogą polną ulepszoną.	Nieruchomość oznaczona na rysunku planu symb. 10 ML i 11 ML – tereny zabudowy letniskowej. Przeznaczenie podstawowe- zabudowa rekreacji indywidualnej-letniskowa.	**29.139,00** Do ceny nieruchomości zostanie doliczony podatek VAT	**3.000,00**
3	379/16	0,0554	84948/1	Neruchomość położona w sąsiedztwie zbiornika wodnego Kształt nieruchomości regularny. Teren jest uzbrojony: energia elektryczna,wo-da i kanalizacja. Jest możliwość wykonania przyłącza gazu ziemnego. Dojazd do nieruchomości z drogi asfaltowej drogą polną ulepszoną.	Nieruchomość oznaczona na rysunku planu symb. 10 ML i 11 ML – tereny zabudowy letniskowej. Przeznaczenie podstawowe- zabudowa rekreacji indywidualnej-letniskowa.	**28.881,00** Do ceny nieruchomości zostanie doliczony podatek VAT	**2.900,00**
4	379/23	0,0500	84948/1	Neruchomość położona w sąsiedztwie zbiornika wodnego .Kształt nieruchomości nieregularny. Teren jest uzbrojony: energia elektryczna, woda i kanalizacja. Jest możliwość wykonania przyłącza gazu ziemnego. Dojazd do nieruchomości z drogi asfaltowej drogą polną ulepszoną.	Nieruchomość oznaczona na rysunku planu symb. 11 ML i 12 ML – tereny zabudowy letniskowej. Przeznaczenie podstawowe- zabudowa rekreacji indywidualnej-letniskowa.	**24.950,00** Do ceny nieruchomości zostanie doliczony podatek VAT	**2.500,00**
5	379/24	0,0461	84948/1	Nieruchomość położona w sąsiedztwie zbiornika wodnego. Kształt nieruchomości regularny. Teren jest uzbrojony: energia elektryczna, woda i kanalizacja. Jest możliwość wykonania przyłącza gazu ziemnego. Dojazd do nieruchomości z drogi asfaltowej drogą polną ulepszoną.	Nieruchomość oznaczona na rysunku planu symb. 11 ML i 12 ML – tereny zabudowy letniskowej. Przeznaczenie podstawowe- zabudowa rekreacji indywidualnej-letniskowa.	**24.074,00** Do ceny nieruchomości zostanie doliczony podatek VAT	**2.500,00**
6	379/25	0,0631	84948/1	Nieruchomość położona w sąsiedztwie zbiornika wodnego. Kształt nieruchomości nieregularny. Teren jest uzbrojony: energia elektryczna, woda i kanalizacja. Jest możliwość wykonania przyłącza gazu ziemnego. Dojazd do nieruchomości z drogi asfaltowej drogą polną ulepszoną.	Nieruchomość oznaczona na rysunku planu symb. 11 ML i 12 ML – tereny zabudowy letniskowej. Przeznaczenie podstawowe- zabudowa rekreacji indywidualnej-letniskowa.	**31.421,00** Do ceny nieruchomości zostanie doliczony podatek VAT	**3.200,00**
7	379/26	0,0543	84948/1	Nieruchomość położona w sąsiedztwie zbiornika wodnego. Kształt nieruchomości regularny. Teren jest uzbrojony: energia elektryczna, woda i kanalizacja . Jest możliwość wykonania przyłącza gazu ziemnego. Dojazd do nieruchomości z drogi asfaltowej drogą polną ulepszoną.	Nieruchomość oznaczona na rysunku planu symb. 11 ML i 12 ML – tereny zabudowy letniskowej. Przeznaczenie podstawowe- zabudowa rekreacji indywidualnej-letniskowa.	**28.312,00** Do ceny nieruchomości zostanie doliczony podatek VAT	**2.900,00**
8	379/27	0,0519	84948/1	Nieruchomość położona w sąsiedztwie zbiornika wodnego. Kształt nieruchomości nieregularny. Teren jest uzbrojony: energia elektryczna woda i kanalizacja. Jest możliwość wykonania przyłącza gazu ziemnego. Dojazd do nieruchomości z drogi asfaltowej drogą polną ulepszoną.	Nieruchomość oznaczona na rysunku planu symb. 11 ML i 12 ML – tereny zabudowy letniskowej. Przeznaczenie podstawowe- zabudowa rekreacji indywidualnej-letniskowa.	**25.889,00** Do ceny nieruchomości zostanie doliczony podatek VAT	**2.600,00**
9	379/28	0,0518	84948/1	Nieruchomość położona w sąsiedztwie zbiornika wodnego. Kształt nieruchomości nieregularny. Teren jest uzbrojony: energia elektryczna, woda i kanalizacja. Jest możliwość wykonania przyłącza gazu ziemnego. Dojazd do nieruchomości z drogi asfaltowej drogą polną ulepszoną.	Nieruchomość oznaczona na rysunku planu symb. 11 ML i 12 ML – tereny zabudowy letniskowej. Przeznaczenie podstawowe- zabudowa rekreacji indywidualnej-letniskowa.	**25.839,00** Do ceny nieruchomości zostanie doliczony podatek VAT	**2.600,00**
10	379/29	0,0507	84948/1	Nieruchomość położona w sąsiedztwie zbiornika wodnego. Kształt nieruchomości regularny. Teren jest uzbrojony: energia elektryczna woda i kanalizacja. Jest możliwość wykonania przyłącza gazu ziemnego. Dojazd do nieruchomości z drogi asfaltowej drogą polną ulepszoną.	Nieruchomość oznaczona na rysunku planu symb. 11 ML i 12 ML – tereny zabudowy letniskowej. Przeznaczenie podstawowe- zabudowa rekreacji indywidualnej-letniskowa.	**26.452,00** Do ceny nieruchomości zostanie doliczony podatek VAT	**2.700,00**
11	379/30	0,0497	84948/1	Nieruchomość położona w sąsiedztwie zbiornika wodnego. Kształt nieruchomości regularny. Teren jest uzbrojony: energia elektryczna, woda i kanalizacja. Jest możliwość wykonania przyłącza gazu ziemnego. Dojazd do nieruchomości z drogi asfaltowej drogą polną ulepszoną.	Nieruchomość oznaczona na rysunku planu symb. 11 ML i 12 ML – tereny zabudowy letniskowej. Przeznaczenie podstawowe- zabudowa rekreacji indywidualnej-letniskowa.	**25.935,00** Do ceny nieruchomości zostanie doliczony podatek VAT	**2.600,00**
12	379/31	0,0477	84948/1	Nieruchomość położona w sąsiedztwie zbiornika wodnego. Kształt nieruchomości regularny. Teren jest uzbrojony: energia elektryczna, woda i kanalizacja. Jest możliwość wykonania przyłącza gazu ziemnego. Dojazd do nieruchomości z drogi asfaltowej drogą polną ulepszoną.	Nieruchomość oznaczona na rysunku planu symb. 11 ML i 12 ML – tereny zabudowy letniskowej. Przeznaczenie podstawowe- zabudowa rekreacji indywidualnej-letniskowa.	**24.901,00** Do ceny nieruchomości zostanie doliczony podatek VAT	**2.500,00**

- Pierwsze przetargi na sprzedaż ww nieruchomości przeprowadzone w dniu 02 lipca 2019 roku zakończyły się wynikami negatywnymi.
- Do ceny nieruchomości zostanie doliczony podatek VAT obowiązujący w dniu przetargu.
- Nieruchomości nie są obciążone długami, zobowiązaniami ani innymi ograniczeniami i nie ma przeszkód prawnych w ich rozporządzaniu.
- Pierwsze postąpienie nie mniej niż 1% ceny wywoławczej z zaokrągleniem w górę do pełnych dziesiątek złotych; o wysokości postąpienia decydują uczestnicy przetargu.

PRZETARGI ODBĘDĄ SIĘ W DNIU 10 września 2019 ROKU O GODZINIE 10:00 W SALI POSIEDZEŃ URZĘDU GMINY CHEŁM POKRÓWKA, UL GMINNA 18.

W przetargu mogą uczestniczyć osoby fizyczne i prawne.

Warunkiem przystąpienia do przetargu jest wpłacenie wadium w pieniądzu, wskazując nr działki, miejsce jej położenia, w ustalonej wyżej kwocie na konto Urzędu Gminy Chełm, Pokrówka, ul. Gminna 18, Wschodni Bank Spółdzielczy w Chełmie Filia w Pokrówce nr rachunku: 04 8187 0004 2004 0050 0337 0008 z takim wyprzedzeniem, aby środki pieniężne znalazły się na rachunku bankowym najpóźniej w dniu 30 sierpnia 2019 roku, co jest warunkiem uznania, że wpłata została dokonana w terminie.

-Osoby przystępujące do przetargu powinni szczegółowo zapoznać się z treścią zapisów poszczególnych symboli opisanej ww uchwale zamieszczonej w systemie informacji przestrzennej Gminy Chełm lub bezpośrednio w Urzędzie Gminy Chełm.

-Osoby fizyczne pozostające we wspólności majątkowej małżeńskiej – wadium na przetarg winni wnieść oboje małżonkowie na jednej wpłacie. Do przetargu powinni przystąpić obydwoje małżonkowie. Nieobecność jednego z małżonków może być reprezentowana przez drugiego małżonka przez udzielenie mu pełnomocnictwa zawartego w Kancelarii Notarialnej.

-Uczestnicy przetargu zobowiązani są do przedłożenia komisji przetargowej – przed otwarciem przetargu dokumentu tożsamości (dotyczy to osoby fizycznej lub pełnomocnika na podstawie specjalnego pełnomocnictwa sporządzonego w formie aktu notarialnego, stosownego upoważnienia, właściwych pełnomocnictw, aktualnego wypisu z KRS, dowodów osobistych (dotyczy to osoby prawnej), oraz złożyć oświadczenie, że warunki przetargu są im znane i przyjmują je bez zastrzeżeń.

-Wadium wpłacone przez uczestnika, który przetarg wygra zostanie zaliczone na poczet ceny nabycia działki a w przypadku uchylenia się tej osoby od zawarcia umowy aktu notarialnego sprzedaży, wadium przepadnie na rzecz sprzedającego.

Pozostałym uczestnikom przetargu wadium zostanie zwrócone niezwłocznie, nie później niż przed upływem trzech dni od dnia zamknięcia przetargu.

-Przetarg jest ważny, jeżeli chociaż jeden uczestnik zaoferuje cenę wyższą o ustalone postąpienie od ceny wywoławczej.

-Termin i miejsce zawarcia aktu notarialnego zostanie ustalony z nabywcą w ciągu 21 dni od daty rozstrzygnięcia przetargu.

-Wszystkie koszty notarialne i sądowe sporządzenia umowy notarialnej sprzedaży ponosi nabywca.

-Miejsce i termin zawarcia umowy sprzedaży notarialnej wskazuje sprzedający.

-Organizator przetargu może odwołać ogłoszony przetarg jedynie z ważnych powodów, niezwłocznie podając informację o odwołaniu przetargu do publicznej wiadomości.

Dodatkowe informacje dotyczące przeprowadzenia przetargów można uzyskać osobiście w Urzędzie Gminy Chełm, Pokrówka, ul. Gminna 18 w Wydziale Planowania Gospodarki i Infrastruktury pok. 29 lub pod telefonem (082) 563 65 53 w godzinach 8:00-15:00.

Ogłoszenie o przetargu zamieszczono na tablicy informacyjnej Urzędu Gminy Chełm, prasie, przesłano do Sołtysa celem zamieszczenia na tablicy ogłoszeń w danej miejscowości oraz umieszczono na stronie internetowej urzędu www.gminachelm.pl, stronie B IP od dnia 29 lipca 2019 roku do dnia 10 września 2019 roku. Pokrówka, dnia 29 lipca 2019 roku

eprasa.pl fd99a958ec

CHEŁM / WŁODAWA. Najlepsi z najlepszych

Chełmscy ratownicy wyróżnieni

Tylko sześciu ratowników z całej Polski spełniło wymogi i uzyskało przedostatni z możliwych stopień awansu zawodowego. Wśród nich znaleźli się dwaj członkowie Rejonowego WOPR w Chełmie. Niestety, po powrocie czekała na nich smutna rzeczywistość...

Tak, jak policjanci cieszą się z odznaczeń i awansów przyznawanych podczas corocznych obchodów Święta Policji, tak ratownictwo wodne ma swoje święto przypadające na dzień 29 czerwca. Dla nich również oznacza to przyznawanie nowych uprawnień, z tą różnicą, że najpierw musza przejść specjalistyczne szkolenie, zdać egzaminy teoretyczne oraz praktyczne z pływania i nurkowania pod wodą. Lekko nie ma.

W tym roku szkolenie centralne w ośrodku „Tama", organizowane przez Zarząd Główny Wodnego Ochotniczego Pogotowia Ratunkowego, zakończyło się przyznaniem tytułu Starszego Ratownika WOPR dla zaledwie 6 ratowników z całego kraju (wielu kandydatów odpadło już na etapie przesyłania dokumentów). W gronie najlepszych znaleźli się dwaj członkowie Rejonowego WOPR w Chełmie, **Grzegorz Zupan** i **Robert Kasprzak**. Tytuł instruktora, czyli ostatni z możliwych stopni awansu, uzyskał natomiast **Artur Klaudel**, również z chełmskiego WOPR.

Wyróżnienie w tak wąskim gronie tym bardziej zasługuje na uznanie. Przykre jest niestety to, że choć na co dzień starają się edukować i upominać wypoczywających nad Jeziorem Białym, skutek bywa różny.

- Ludzie powtarzają wciąż te same błędy, a efekt zawsze jest taki sam. Nie pilnują dzieci, wypływają z nimi na kajakach czy rowerach wodnych bez kapoków i lekceważą fakt, że woda to żywioł - jest niebezpieczna. Wciąż zwracamy uwagę wczasowiczom, by pamiętali o kamizelkach, tym bardziej dla swoich dzieci. Upominamy, gdy ktoś pływa kajakiem po jeziorze i po alkoholu, albo gdy bez namysłu wypłynie na materacu czy flamingu zbyt daleko od brzegu - mówi **Grzegorz Zupan**.

Plagą są wciąż skoki na główkę do jeziora. W sobotę (20 lipca) Grzegorz, który pełnił dyżur wraz z Krzysztofem, odebrał zgłoszenie od dyspozytora do akcji ratunkowej przy ośrodku „Słoneczna przystań". Dzwonił strażak-ochotnik z prośbą o interwencję. Gdy płynęli na miejsce, machał im z oddali, podczas gdy na pomoście świadek zdarzenia reanimował nieprzytomnego młodego mężczyznę - ofiarę skoku do wody. - Ledwo oddychał. Udrożniliśmy mu drogi oddechowe, położyliśmy na plecach, a następnie na desce i przetransportowaliśmy go do karetki. W drodze, przez około dwadzieścia minut, razem z Krzyśkiem i dwoma innymi ratownikami, prowadziliśmy akcję, podaliśmy mu tlen, podłączyliśmy ssak elektryczny. To było czyste szaleństwo, bez chwili do stracenia. W końcu udało nam się go zabezpieczyć, a w międzyczasie wezwaliśmy Lotnicze Pogotowie Ratunkowe. Śmigłowiec wylądował na boisku w Okunince i tam doszło do przekazania pacjenta - opowiada G. Zupan.

Zaledwie kilka godzin wcześniej ściągali z wody beztroskich pływaków, a dwa dni później z jeziora wyciągnięte zostały zwłoki poszukiwanego od piątkowej nocy uczestnika wieczoru kawalerskiego. Ojciec denata na widok zmarłego syna doznał ciężkiego ataku szoku. Konieczna była pomoc i podanie tlenu mężczyźnie. - To są ludzkie tragedie, nie jest łatwo na to patrzeć - mówi Zupan. **(pc, fot. Białostockie WOPR)**

CHEŁM. Spięcia przy docieraniu?

Zamieszanie z orzekaniem

Zamieszanie w powiatowym zespole ds. orzekania o niepełnosprawności w Chełmie. Nowa szefowa robi porządki, przez które lekarze rezygnują z pracy a posiedzenia komisji są odwoływane – twierdzą nasi informatorzy. Kierownik zespołu i dyrektor MOPR zapewniają, że żadnego problemu nie ma.

W minionym tygodniu do naszej redakcji dotarło wiele uwag dotyczących pracy powiatowego zespołu ds. orzekania o niepełnosprawności w Chełmie. Stawający przed komisji skarżyli się, że zaplanowane posiedzenia są odwoływane i nikt ich o tym nie uprzedza. Miało tak być kilkukrotnie w ubiegłym tygodniu np. w Krasnymstawie, który swoim zasięgiem obejmuje chełmski zespół.

– Przyszedłem na umówiony termin w ubiegły wtorek i pocałowałem klamkę – twierdzi nasz rozmówca. - Czekałem pod salą w PCPR, bo nikt mnie nie uprzedził, że komisja się nie zbierze.

Pracownicy PCPR w Krasnymstawie nie chcą oficjalnie nic mówić. Po cichu przyznają, że jest „jakieś zamieszanie" w powiatowym zespole w Chełmie, które uderza w nich rykoszetem. Ludzie, którzy odchodzą z kwitkiem często mają pretensje do pracowników PCPR, bo to tam zbierają się komisje i to z PCPR dostają część dokumentów potrzebnych do przedstawienia komisji. Oficjalnie już odwołane zostało posiedzenie kolejnej komisji zaplanowane na 31 lipca.

Nieciekawa atmosfera ma panować także w samym zespole w Chełmie. A zmieniła się rzekomo po zmianie szefowej ośrodka. Prezydent Jakub Banaszek powołał na to stanowisko **Edytę Rożek**, miejską radną z PiS. Wcześniej zespołem kierowała **Małgorzata Szczepaniak**. Zmieniła się też sekretarz zespołu. **Joannę Malinowską** zastąpiła **Małgorzata Forysiuk**. Niektórzy uważają, że nowa szefowa zespołu chcąc wprowadzić własne rządy popadła w konflikt z orzecznikami. I przez to rezygnują ze współpracy z ośrodkiem. Dyrektor Miejskiego Ośrodka Pomocy Rodzinie twierdzi, że problemu nie ma. **Katarzyna Sokołowska** przyznała, że ze współpracy z zespołem zrezygnowała tylko trójka lekarzy. - Każdy ma prawo odstąpić od umowy – mówi dyrektor. – Dlatego mamy ich stosunkowo dużo żeby składy działały normalnie.

Ale jak widać normalnie nie działają. Dyrektor mówi, że lekarze nie podali powodów w pisemnych rezygnacjach. Przyznaje, że rozmawiała z nimi, kiedy je składali, ale nie chciała powiedzieć czy skarżyli się na nową szefową zespołu.

Edyta Rożek zapewnia, że zrezygnowali ze względów osobistych i nadmiaru obowiązków. – I w związku z tym faktycznie były odwołane składy w Krasnymstawie – mówi szefowa Zespołu i zapewnia, że nie ma w tym nic nadzwyczajnego. – Lekarz może zrezygnować ze współpracy, zachorować i posiedzenia zostają odwołane. Takie rzeczy się zdarzają. Mieliśmy umowy z 21 lekarzami. Teraz mamy z 18 i szukamy nowych. **(bf)**

Biuro podróży ogłosiło niewypłacalność

W czwartek (25 lipca) właściciel Kama Tours, Sławomir Dziewulski, złożył do Marszałkowa Województwa Lubelskiego oświadczenie, że nie jest w stanie wywiązać się z umów zawartych z klientami od 1 kwietnia tego roku. Biuro podróży z siedzibą w Chełmie stało się niewypłacalne.

Na nazwisko **Sławomira Dziewulskiego** Kama Tours zarejestrowana została jako organizator turystyki w kwietniu tego roku, wcześniej (od około 9 lat) biuro podróży funkcjonowało na **Katarzynę Dziewulską**. Jak wynika z oświadczenia przesłanego do marszałka oraz opublikowanego na stronie internetowej podmiotu, właściciel nie jest w stanie wywiązać się z umów zawartych właśnie od 1 kwietnia tego roku oraz zapewnić pokrycia kosztów kontynuacji imprezy turystycznej lub powrotu podróżnych do kraju ani zwrotu wpłat lub ich cześć podróżnym.

Kama Tours znana była przede wszystkim z wycieczek szkolnych oraz kolonii dla dzieci i młodzieży. Obecnie na wakacjach z biura podróży ma przebywać blisko setka turystów. Wyjechali oni na Bałkany do Chorwacji, Bośni i Hercegowiny. Nie ma jednak powodu do niepokojów, bo ich pobyt i powrót do domów został opłacony.

Marszałek uruchomił procedurę wynikającą z gwarancji ubezpieczeniowej organizatora turystyki, niezbędnej na dokonanie zwrotu wpłat lub zaliczek za wycieczki czy imprezy turystyczne, które nie zostały bądź nie zostaną zrealizowane. Zgłoszenia od podróżnych przyjmuje Towarzystwo Ubezpieczeń Europa Spółka Akcyjna z siedzibą we Wrocławiu. Kontakt pod numerami: (22) 35 48 604 oraz (71) 36 92 915. Zgłoszenie szkody należy kierować bezpośrednio na adres: Towarzystwo Ubezpieczeń Europa Spółka Akcyjna z siedzibą we Wrocławiu przy ul. Gwiaździstej 62. Zgłoszenie musi zawierać imię i nazwisko oraz adres do korespondencji podróżnego poszkodowanego w wyniku niewykonania w całości lub w części zobowiązań wynikających z umowy. Do zgłoszenia należy dołączyć kopię umowy, dowodu wpłaty, oświadczenie podróżnego stwierdzające niewykonanie przez organizatora turystyki zobowiązań umownych oraz oświadczenie z numerem rachunku do zwrotu wpłaty. **(pc)**

Ostrożnie przy wyprzedzaniu

Około godziny 17, w piątek (26 lipca) w Nowinach na terenie gminy Chełm zderzyły się dwa samochody osobowe.

- Ze wstępnych ustaleń policjantów wynika, że do zdarzenia tego doszło w momencie, gdy jeden z kierowców rozpoczął manewr wyprzedzania, a drugi w tym czasie zaczął skręcać w lewo - informuje podkom. **Ewa Czyż**, rzecznik prasowa Komendy Miejskiej Policji w Chełmie.

Wyprzedzić mercedesa usiłował kierowca volkswagena, 44-letni chełmianin. Niefortunnie w tym samym czasie kierująca mercedesem 50-letnia mieszkanka gminy zaczęła skręcać w lewo na podjazd posesji. - Kobieta z obrażeniami ciała została przewieziona do szpitala - podaje podkom. Czyż, apelując o ostrożność na drodze. **(pc)**

eprasa.pl fd99a958ec

Dni Dubienki

(27 lipca) Występy artystów, animacje i zabawy dla dzieci, pokazy laserów oraz dyskoteka do białego rana. Te atrakcje czekały na uczestników Dni Dubienki w ubiegłą sobotę. (opr. sr)

GMINA LEŚNIOWICE. Powrót do przeszłości

Żniwowanie

(27 lipca) W ubiegłą sobotę nad zalewem Maczuły można było ujrzeć niecodzienny widok. Odbył się tam pokaz koszenia pszenicy dawnymi metodami. Widzowie także mogli wziąć kosy we własne ręce i pokazać, co potrafią. Chętni mogli spróbować tradycyjnego poczęstunku dla żniwiarzy i obejrzeć starodawne narzędzia do zboża. A po ciężkiej pracy w polu na wszystkich czekała zabawa taneczna z zespołem „Mondeo". Żniwowanie zorganizowało Koło Gospodyń Wiejskich z Horodyska we współpracy ze Spółdzielnią Socjalną „Słowianka" i gminą Leśniowice. (opr. sr)

eprasa.pl fd99a958ec

GMINA WOJSŁAWICE. Niezwykły „Ośrodek Trzech Kultur” w Majdanie Ostrowskim

Na szlaku kultur i tradycji

Gmina Wojsławice ma wyjątkowy dorobek kulturalny i potrafi go świetnie wypromować. Przykładem jest otwarty w lipcu „Ośrodek Trzech Kultur” w Majdanie Ostrowskim. To wielka atrakcja turystyczna i miejsce integracji mieszkańców, z prężnie działającymi pracowniami.

„Ośrodek Trzech Kultur” w Majdanie Ostrowskim (gmina Wojsławice) uroczyście otwarto 13 lipca br. Powstał w budynku dawnej szkoły w ramach projektu pod nazwą **„Na szlaku kultur i tradycji Ziemi Wojsławickiej - ochrona i wykorzystanie zasobów dziedzictwa kulturowego gminy Wojsławice”**. Partnerem projektu jest Stowarzyszenie LGD „Ziemi Chełmskiej”. Głównym celem projektu jest zachowanie, ochrona i upowszechnianie dziedzictwa kulturowego Trzech Kultur Ziemi Wojsławickiej. Na realizację przedsięwzięcia zakładającego prace remontowe trzech budynków, zagospodarowanie terenów przyległych, aranżację wnętrz i wyposażenie pomieszczeń pozyskano z **Europejskiego Funduszu Rozwoju Regionalnego w ramach Regionalnego Programu Operacyjnego Województwa Lubelskiego na lata 2014 – 2020 dofinansowanie w wysokości 2 537 478,12 zł (całkowita wartość projektu to 3 850 708,19 zł)**. Działający od kilku tygodni „Ośrodek Trzech Kultur” w Majdanie Ostrowskim jest miejscem wyjątkowym, położonym w pięknej okolicy, w sąsiedztwie lasu, w którym znajduje się ścieżka dydaktyczna „Przy szurze”, wąwozy i okopy z czasów I wojny światowej. W Ośrodku powstały w pełni wyposażone pracownie: stolarska, garncarska, tkacka oraz plastyczna, gdzie organizowane są warsztaty. Do dyspozycji okolicznych mieszkańców i innych zainteresowanych pozostają także trzy sale tematyczne poświęcone trzem kulturom, a mianowicie: sala kultury rusińskiej, żydowskiej i polskiej. Sale te wyposażone są w sprzęt multimedialny. To doskonałe miejsce do organizacji spotkań i konferencji. W niezwykły „trójkulturowy” klimat wprowadzają gości wielkoformatowe wydruki, gabloty z artefaktami oraz ścieżki audio/video mówiące o lokalnej historii mieszkańców danej kultury. Hol główny poświęcono historii szkoły, w której mieści się Ośrodek. Wkrótce na terenie okalającym zabudowania powstanie ogródek z ziołami i roślinami do barwienia tkanin sposobem naturalnym oraz owocowy sad z roślinami miododajnymi i być może z ulami.

Fundusze Europejskie Program Regionalny
Rzeczpospolita Polska
lubelskie Smakuj życie!
Unia Europejska Europejski Fundusz Rozwoju Regionalnego

CHEŁM.

Muzyczna studnia

(26 lipca) W piątkowy wieczór Plac Łuczkowskiego rozbrzmiewał muzyką Kapeli Kataryna. Zespół wystąpił w ramach projektu „Muzyczna Studnia” zorganizowanego przez Chełmski Dom Kultury. Występy kolejnych wykonawców będzie można oglądać przez całe wakacje, w każdy piątek o godz. 20. Już za tydzień Zespół Piosenki Poetyckiej MŁYN. (opr. sr)

CHEŁM. Seans pod gwiazdami

Kino letnie

W każdy wakacyjny czwartek na amatorów kina czeka seans pod gołym niebem. Na ostatni film przyszło mnóstwo osób. Rozgwieżdżone niebo roztaczało niezwykłą atmosferę, co tylko spotęgowało doznane wrażenia u widzów. Chełmski Dom Kultury zaprasza na kolejną projekcję już w przyszły czwartek na dziedziniec muzeum przy ul. Podwalnej. Każdy seans rozpoczyna się o zmierzchu, czyli ok. godziny 21. **(opr. sr)**

eprasa.pl fd99a958ec

CHEŁM. Przybędzie miejsc w żłobku

Zapisują przed narodzinami

Około setka maluchów czeka na przyjęcie do Żłobka Miejskiego „Niedźwiadki" w Chełmie. Niektórzy rodzice zapisują swoje pociechy do żłobka już półtora roku wcześniej, a zdarza się, że przed narodzinami maluszka. Wkrótce kolejka się rozładuje, bo w placówce przybędzie 70 nowych miejsc.

W lutym br. miasto dostało ponad 1,5 mln zł dotacji z ministerstwa pracy i polityki społecznej na utworzenie nowych miejsc dla dzieci do lat 3 w Żłobku Miejskim „Niedźwiadki" przy ul. Wolności 20 (dawna siedziba Szkoły Podstawowej nr 11). Projekt zakłada przebudowę pomieszczeń na potrzeby dzieci i zakup niezbędnego wyposażenia. Dzięki temu jesienią br. w żłobku przybędzie 70 nowych miejsc dla maluchów. Ministerialna dotacja na realizację tego projektu wynosi 71 proc. jego wartości. Przetarg na to zadanie już został ogłoszony. Podczas ostatniej sesji radni uchwalając zmiany budżetowe, przeznaczyli pieniądze na realizację tej inwestycji. O zapotrzebowanie na miejsca w żłobku zapytał podczas wspólnego posiedzenia komisji budżetu i rozwoju gospodarczego oraz porządku publicznego i inwentaryzacji mienia komunalnego radny **Mariusz Kowalczuk**. **Monika Turewicz-Zaborek**, dyrektor Departamentu Spraw Obywatelskich UM Chełm, odpowiedziała, że potrzeba utworzenia nowych miejsc w żłobku jest rzeczywiście duża. Wiosną br. na liście oczekujących do „Niedźwiadków" zapisanych było około 150 dzieci. Teraz „w kolejce" do żłobka jest około setki maluchów (liczba ta zmienia się, bo rodzice mogą zapisać dzieci do dwóch chełmskich żłobków).

- Rodzice zapisują dzieci już na rok czy półtora roku wcześniej – mówiła podczas posiedzenia dyrektor Monika Turewicz-Zaborek.

Miasto otrzymało też 52 tys. zł ministerialnej dotacji na utworzenie w żłobku trzech miejsc dla dzieci niepełnosprawnych. Dotacja ta wynosi 80 proc. wartości projektu. Miejsca dla trojga niepełnosprawnych dzieci mają powstać w „Niedźwiadkach" jeszcze w tym roku. **(mo)**

Dzieci podglądały policjantów...

... w pracy. Kilkulatki z przedszkola „W Kasztanowym Parku" z zainteresowaniem zwiedzali budynek Komendy Miejskiej Policji w Chełmie, przyglądały się mundurowym i podglądały chełmian na kamerach miejskiego monitoringu. Na koniec policjanci zaprezentowali dzieciom radiowóz. Spotkanie było też doskonałą okazją do rozmowy z dziećmi o podstawowych zasadach bezpieczeństwa w domu, poza domem oraz nad wodą.

Z kolei w ramach akcji „Kręci mnie bezpieczeństwo nad wodą" oraz „Narkotyki i dopalacze zabijają" to policjanci ruszyli w teren, by odwiedzić uczestników kolonii, półkolonii i obozów i porozmawiać o ich bezpieczeństwie. Jedno z takich spotkań miało miejsce na obozie harcerskim w Dubience. **(pc)**

KRASNYSTAW / CHEŁM

Zjazd rodu Gołębiowskich

W „Stajni Pasja" w Niemienicach Kolonii koło Krasnegostawu, odbył się trzeci zjazd przedstawicieli rodu Gołębiowskich.

- W naszym pikniku wzięło udział ponad 80 osób głównie z okolic Krasnegostawu, ale i ze Śląska oraz Mazowsza – mówi **Artur Gołębiowski** ze Stawu koło Chełma, który wraz z ojcem **Zdzisławem** zorganizował zjazd. – „Stajnia Pasja" w Niemienicach Kolonii koło Krasnegostawu to idealne miejsce na takie plenerowe spotkania. Zabawy integracyjne dla dzieci i dorosłych, jazdy konne, przejażdżki bryczką, pokaz i wyrób pizzy, wieczorna potańcówka to jedne z wielu atrakcji jakie przygotowaliśmy dla naszych kuzynów podczas Pikniku – dodaje.

Ostatni zlot rodziny Gołębiowskich odbył się w 2017 r. w Gospodarstwie Agroturystycznym „Bałkanówka" w Kolonii Bończa (gmina Kraśniczyn). Zdzisław i Artur Gołębiowscy od kilku lat tworzą Drzewo Genealogiczne Rodu Gołębiowskich, na dziś to około 1700 osób w 11 pokoleniach. Drzewo sięga 1750 roku. **(kg)**

Specjalistyczny Gabinet Chorób Płuc
Dr n. med. Jolanta Dobrzańska
specjalista chorób płuc
specjalista medycyny rodzinnej
- badania spirograficzne
- nowoczesne metody leczenia
Poniedziałki i środy od godz. 16.00
Chełm, ul. Rolnicza 10/2
tel. 606 635 417

GABINET LEKARSKI
lek. med.
Anna Dąbrowska-Banaszek
SPEC. CHORÓB WEWNĘTRZNYCH
SPEC. ALERGOLOGII
SPEC. PULMONOLOGII
Przyjmuje: pon. i śr. od godz. 15.30
Chełm, ul. Wojsławicka 9
(na Skarpie koło „Oczka")
Rejestracja tel. 602 691 949

dr n. med.
Jakub Chodorowski
SPECJALISTA DERMATOLOG-WENEROLOG
zaprasza w środy 15.30-17.00
dzieci i dorosłych
DERMATOSKOPIA
LekDent, ul. Wołyńska 32
Chełm, ✆ 82 563 13 53
drchodorowski.pl

LEK. TOMASZ WOJEWODA
SPEC. GINEKOLOG - POŁOŻNIK
KOMPLEKSOWA OPIEKA
POŁOŻNICZA-GINEKOLOGICZNA
USG, KTG, cytologia
Przyjmuje poniedziałek 16.00-18.00
Chełm, ul. Wołyńska 32
REJESTRACJA
tel. 82 563 13 53, 82 565 13 53

PRYWATNY GABINET POŁOŻNICZO - GINEKOLOGICZNY
Spec. położnictwa i ginekologii
lek. med. Ewa Mojak
- kompleksowa opieka położnicza i ginekologiczna
- USG, KTG, cytologia
Zaprasza:
wtorki w godz. 15 - 18
Rejestracja: tel. 577 17 17 03 Chełm, ul. Zachodnia 37

PRYWATNY GABINET DENTYSTYCZNY
lek. dent. Marzena Mroczek
- stomatologia ogólna i dziecięca
- protetyka, lakowanie, lakierowanie
- wybielanie zębów
Chełm, ul. Narutowicza 9/2
Przyjmuje: poniedziałek - piątek
PO REJESTRACJI TELEFONICZNEJ
☎ 604 539 663

eprasa.pl fd99a958ec

KANA Katarzyna Kołodyńska
Pobieranie badań laboratoryjnych w domu pacjenta
- podstawowe badania krwi i moczu
- hormony, markery
- autoimmunologia, testy alergiczne
tel. 607 572 909
BADANIA WYKONYWANE W LABORATORIUM LUXMED W LUBLINIE

PRACOWNIA PROTETYCZNA
tech. dent. Jadwiga Branecka-Kania
WYKONAWSTWO I NAPRAWA PROTEZ
poniedziałek – piątek 10.00 -16.00
Chełm, Plac Kupiecki 10 (II piętro)
tel. 606-902-148

Fizjo-Med
• Szybka ulga w bólu
• Przywracanie sprawności ruchowej
• Metody nieinwazyjne
• Najnowocześniejszy sprzęt
• Brak efektów ubocznych
• Bez skierowania
KONSULTACJA LEKARSKA W CENIE ZABIEGU
Centrum Rehabilitacji Medycznej
Chełm ul. Reformacka 28
tel. 577 877 222

Chełmianinie, zbadaj się!

Sierpień ze zdrowiem

Prezydent miasta Chełm zaprasza chełmian na bezpłatne badania profilaktyczne w każdy czwartek sierpnia br. Kto wykona badanie - otrzyma nagrodę.

Badania będą przeprowadzane w godzinach od 9.00 do 11.00 w siedzibie Wydziału Spraw Społecznych i Zdrowia Departamentu Spraw Obywatelskich Urzędu Miasta Chełm przy ul. Obłońskiej 20. To część jedenastej edycji prozdrowotnej akcji pod nazwą „Sierpień ze zdrowiem". Celem tej cyklicznej akcji jest zapobiegania u chełmian chorobom układu krążenia, nowotworom, uzależnieniom, a także promocja zdrowia i edukacja mieszkańców Chełma. W ramach „Sierpnia ze zdrowiem" chełmianie będą mogli zmierzyć ciśnienie krwi, poziom cukru oraz cholesterolu, przeprowadzane będą też badania w kierunku osteoporozy, badania słuchu, pomiary tlenku węgla w wydychanym powietrzu, nauka samobadania piersi na fantomie oraz higieny jamy ustnej dla najmłodszych. W ramach akcji prowadzona też będą zajęcia edukacyjne w zakresie zdrowego stylu życia wolnego od nałogów oraz konkursy wiedzy dla dzieci i dorosłych. Badania zaplanowano w dniach 01.08., 08.08., 22.08. i 29.08. Aby z nich skorzystać należy zabrać ze sobą dowód osobisty. Organizatorzy zapowiadają, że każdy kto wykona badanie ,otrzyma nagrodę. Współorganizatorami akcji są Miejski Samodzielny Publiczny Zakład Opieki Zdrowotnej w Chełmie; Powiatowa Stacja Sanitarno – Epidemiologiczna w Chełmie; Samodzielny Publiczny Wojewódzki Szpital Specjalistyczny w Chełmie; Okręgowa Izba Pielęgniarek i Położnych w Chełmie; Chełmski Dom Kultury. **(opr. mo, fot. UM Chełm)**

Gabinet stomatologiczny
lek. dent. Dorota Paradowska Kędzierawska
Chełm ul. K. Kurpińskiego 12
tel. 82 565 80 11
BEZBOLESNE LECZENIE ZĘBÓW OZONEM
IMPLANTY ZĘBOWE
Terapia ozonem wykorzystuje jego właściwości bakterio-, grzybo- i wirusobójcze, jest bezbolesną metodą zwalczania próchnicy zębów i stanów zapalnych błony śluzowej.
WYBIELANIE ZĘBÓW
PHILIPS ZOOM WHITE SPEED
Lampa w połączeniu z żelem wybielającym, spełniającym wymogi nowej dyrektywy UE, wybiela zęby o 6-8 odcieni w ciągu 60 minut. Dodatkowo system ZOOM dzięki zastosowaniu niskiego stężenia żelu wybielającego nie powoduje nadwrażliwości pozabiegowej.
przed po
polub nas na
ZAPRASZAMY NA BEZPŁATNY PRZEGLĄD JAMY USTNEJ
poniedziałek, środa, piątek w godz. 9 - 17;
wtorek i czwartek w godz. 11 - 19

Indywidualna Specjalistyczna Praktyka Ortodontyczna
lek. stom. Paweł Maciejczak
specjalista ortodonta
Nowoczesne metody leczenia wad zgryzu
Chełm, ul. Piłsudskiego 11a
poniedziałek-środa-piątek
tel. 082 / 563 02 71

PRACOWNIA PROTETYKI STOMATOLOGICZNEJ
Wykonawstwo i naprawa protez
w ciągu 1 godz.
Chełm, ul. Pocztowa 28a/27
tech. dent. Robert Kowalski
tel. 82 565 03 78, 795 58 77 55
Od poniedziałku do piątku 9-17 sobota 10-13

PSYCHOLOG PSYCHOTERAPEUTA
Anna Bielesza
Certyfikat Polskiego Towarzystwa Psychologicznego
CHEŁM
UL. SZYMANOWSKIEGO 7/30
606 282 065
www.psychoterapeuta-chelm.eu

GABINET ZDROWIA PSYCHICZNEGO
Lek. med. Piotr Skubis
Specjalista psychiatra
Specjalista terapii środowiskowej
Psychoterapeuta
Chełm, ul. Mickiewicza 41
tel. 606 255 456
przyjmuje w poniedziałki od godz. 15^{00}
(także wizyty domowe)

TESTY ALERGICZNE
POKARMOWE I WZIEWNE
BADANIE NA PASOŻYTY
CANDIDĘ I BORELIOZĘ
RZUĆ PALENIE!
Zabieg antynikotynowy, antyalkoholowy
www.bicom-med.pl
tel. 509 72 73 88
Chełm, ul. Mickiewicza 41

Novena Clínica
lek. med. Piotr Kiwiński specjalista chirurg-onkolog
lek. med. Mariusz Nieróbca specjalista chirurgii ogólnej
lek. med. Rafał Domagała specjalista chirurgii ogólnej
lek. med. Maciej Siembida lekarz medycyny estetycznej
CHIRURGIA
- OPERACJE PRZEPUKLIN
- OPERACJE STULEJKI, PLASTYKA NAPLETKA
- OPERACJE WODNIAKA JĄDRA
- OPERACJE GUZKÓW PIERSI
- USUWANIE ZNAMION I NOWOTWORÓW SKÓRY
- WYCINANIE WRASTAJĄCYCH PAZNOKCI
- USUWANIE BRODAWEK, ODCISKÓW
- USUWANIE KASZAKÓW, TŁUSZCZAKÓW
- KOREKTA BLIZN, „WSZYWKI"
- I WIELE INNYCH...
PROKTOLOGIA
- LASEROWE USUWANIE ŻYLAKÓW ODBYTU (HEMOROIDÓW)
- SZCZELINY ODBYTU
- „GUMKOWANIE" ŻYLAKÓW ODBYTU
CHOROBY ŻYŁ
- OPERACJE ŻYLAKÓW KOŃCZYN DOLNYCH - SYSTEM FLEBOGRIF, LASER CELON
- NIEWYDOLNOŚĆ ŻYLNA
- OWRZODZENIA KOŃCZYN
- SKLEROTERAPIA - ZAMYKANIE ŻYLAKÓW, NACZYNEK
MEDYCYNA ESTETYCZNA
- TOKSYNA BOTULINOWA „BOTOX"
- KWAS HIALURONOWY „RESTYLANE" – POWIEKSZANIE UST, KOREKTA ZMARSZCZEK
- OSOCZE BOGATOPŁYTKOWE – „WAMPIRZY LIFTING"
- MEZOTERAPIA I MIKRONAKŁUWANIE
- AUTOLOGICZNY PRZESZCZEP TŁUSZCZU I KOMÓREK MACIERZYSTYCH
- LASER FRAKCYJNY CO2 – KOREKTA ZMARSZCZEK, BLIZN, ROZSTĘPÓW
- NICI LIFTINGUJĄCE, PEELINGI MEDYCZNE
- LECZENIE NADPOTLIWOŚCI
- I WIELE INNYCH...
KOSMETOLOGIA
- DEPILACJA LASEROWA – LASER LIGHT SHEER
- ZABIEGI PIELĘGNACYJNE, ODMŁADZAJĄCE, OCZYSZCZAJĄCE
- OCZYSZCZANIE MANUALNE TWARZY
- MEZOTERAPIA BEZIGŁOWA I MIKROIGŁOWA
- PEELING KAWITACYJNY, KWASY
- HENNA BRWI I RZĘS
www.novenaclinica.pl
rejestracja@novenaclinica.pl
ul. Szpitalna 37, Chełm
tel. 691 98 45 45
Zapraszamy od pon.-pt. 10:00-18:00

GABINET ZDROWIA PSYCHICZNEGO
Przychodnia Centrum
Dr n. med. Marek Daniłosio
specjalista psychiatra, psychoterapeuta
22-100 Chełm, ul. Szpitalna 47, tel. 82 569 90 10, 82 569 90 11
www.przychodniacentrum.com

Chełm, Plac Kupiecki 12
CENTRUM LUXMED MEDYCZNE
✓ Gabinet Higieny Stomatologicznej - nowość
✓ Rehabilitacja
✓ Lekarze specjaliści
✓ Badania diagnostyczne
82 540 80 51 luxmedlublin.pl

DIAGNOSTYKA laboratoria medyczne ...więcej niż wynik
www.diagnostyka.pl
Największa sieć laboratoriów medycznych w Polsce ...blisko Ciebie
Zapraszamy do Punktów Pobrań w Chełmie:
Al. 3-go Maja 22 (lok. 3) godz. pracy pn-pt 7.30-11.00 sob. 8.00-11.00
ul. Lubelska 66 godz. pracy pn-pt 7.30-11 oraz 15.00-17.00

AOB medycyna estetyczna
dr Alicja Ożóg Brzozowiec
drobna zmiana WIELKIE EFEKTY
• LECZENIE TRĄDZIKU
• ZABIEGI ODMŁADZAJĄCE
• USUWANIE ZMIAN
• BIOREWITALIZACJA
• MIKRODERMABRAZJA
• MEZOTERAPIA
• LIPOSONIX • ULTHERAPY
• ZABIEGI LASEREM FRAKCYJNYM
• OSOCZE BOGATOPŁYTKOWE
rejestracja telefoniczna: 501 188 060
Chełm: ul. Zachodnia 37
Lublin: ul. Strzembosza 11
www.aobmedycynaestetyczna.pl

eprasa.pl fd99a958ec

WĘDKARSKI KOŁOWROTEK

Wielobój wędkarski w Woli Uhruskiej

W dniach 6-7 lipca na Bugu w Woli Uhruskiej (spławik i grunt) oraz w Świerżach (spinning) rozegrano jubileuszowy X Wielobój Wędkarski o Memoriał Henryka Kozaczuka i Władysława Lisieckiego. Startowało 21 trzyosobowych drużyn, sędziowali: **Marian Grzywna (sędzia główny), Joanna Litwiniuk-Kupisz (sędzia sekretarz), Waldemar Tomczak, Sebastian Oszwa, Dariusz Łagowski, Radosław Dyszewski, Michał Dados, Paweł Łapiński, Rafał Zawadzki, Waldemar Wójtowicz, Wiesław Drozd, Magdalena Nowicka, Wiesław Kędzierawski, Sebastian Radzikowski, Jerzy Zieliński.**

W pierwszej turze (Memoriał Henryka Kozaczuka) w poszczególnych dyscyplinach zwyciężyli: spławik- **Sławomir Krzos** (Starosiele) – 8900 pkt., grunt – **Marcin Gruszecki** (Wojskowe 2) – 4.640 pkt., spinning – **Piotr Bednarczuk** (Prezesi) – 2.170 pkt.. W drugiej turze (Memoriał Władysława Lisieckiego) w spławiku ponownie zwyciężył **Sławomir Krzos** (Starosiele) z wynikiem 9.825 pkt., w gruncie - **Marek Kierepka** (Sieja Włodawa 2)- 5.740 pkt., a w spinningu – **Mariusz Zalewski** (ITD) – 1.950 pkt..

Klasyfikacja generalna

Spławik: **1. Sławomir Krzos** (Starosiele) – 2 pkt. (18.725 g), **2.Marek Kupisz** (Gąbek i złamasy z okolic)- 4 pkt. (16.615 g), **3.Andrzej Suprewicz** (Moczykij I) – 6 pkt. (12.925 g), **4.Wojciech Kowalczyk** (Dorohusk) – 11 pkt. (11.930 g), **5.Krzysztof Szyszkowski** (Przyjaciele) – 13 pkt. (10.975 g), **6.Marek Sitarz** (Prezesi) – 14 pkt. (10.930 g).

Grunt: **1. Marcin Gruszecki** (Wojskowe 2) -3 pkt. (8.700 g), **2.Zbigniew Świszcz** (Nadbużański Team) – 5 pkt. (8.250 g), **3.Marek Kierepka** (Sieja Włodawa 2) – 7 pkt. (9.155 g), **4.Bogusław Mazurek** (Moczykij I) – 7 pkt. (7.755 g), **5.Rafał Sobczuk** (Cementownia) – 11 pkt. (7.330 g), **6.Tadeusz Mulsson** (Wodnik) – 11 pkt. (6.730 g).

Spinning: **1.Wojciech Król** (Nadbużański Team) – 5 pkt. (3.100 pkt. za ryby), **2.Mirosław Dzikon** (Wojskowe 2) – 5 pkt. (2.600 pkt.za ryby), **3. Mariusz Zalewski** (ITD) – 5 pkt. (2.530 pkt. za ryby), **4.Piotr Bednarczuk** (Prezesi) - 9 pkt. (2.770 pkt. za ryby), **5.Mariusz Jaryniuk** (Moczykij 2) – 10 pkt. (1.520 pkt. za ryby), **6.Artur Ptaszyński** (Biuro PZW) – 16 pkt. (860 pkt. za ryby).

Największe ryby zawodów (zawodnicy otrzymali puchary ufundowane przez Głównego Księgowego Biura ZO **Magdalenę Nowicką**) złowili: w spławiku – **Andrzej Suprewicz** (Moczykij 1) – świnka 610 g, w gruncie - **Zbigniew Świszcz** (Nadbużański Team) – leszcz 925 g, w spinningu – **Wojciech Król** (Nadbużański Team) – szczupak 68,3 cm.

Wyniki drużynowe: **1. Moczykij 1** (Andrzej Suprewicz, Bogusław Mazurek, Albert Pikus) – 34 pkt. (21.100 pkt. za ryby), **2.Nadbużański Team** (Krzysztof Dybek, Zbigniew Świszcz, Wojciech Król) – 34 pkt. (20.485 pkt. za ryby), **3.Wojskowe 2** (Tomasz Sankowski, Marcin Gruszecki, Mirosław Dzikon) 48 pkt. (15.155 pkt. za ryby), **4.ITD** (Krzysztof Daniłów, Grzegorz Cholawo, Mariusz Zalewski) – 50 pkt. (16.615 pkt. za ryby), **5.Prezesi** (Marek Sitarz, Ryszard Kowalski, Piotr Bednarczuk) – 52 pkt. (17.815 pkt. za ryby), **6.Cementownia SUM** (Konrad Chilimoniuk, Rafał Sobczuk, Dariusz Chilimoniuk) – 53 pkt. (16.830 pkt. za ryby).

Komunikat o zawodach

Okręg PZW w Chełmie informuje, że 11 sierpnia br. na starorzeczu Pompka I w Woli Uhruskiej odbędą się II Spławikowe Zawody Grand Prix Młodzieży i Kobiet. W zawodach biorą udział kobiety, juniorzy oraz kadeci. Zbiórka o godz.7,00 przy starorzeczu od strony rz.Bug, naprzeciw Placówki Straży Granicznej. Zgłoszenia będą przyjmowane do 07 sierpnia włącznie w biurze ZO PZW, tel. 082-56-30-822.

Szkolenie młodzieży wędkarskiej 15-17.08.2019 R.

W dniach 15-17 sierpnia br. w Woli Uhruskiej odbędzie się obóz szkoleniowy dla dzieci i młodzieży wędkarskiej z Okręgu PZW w Chełmie i Okręgu PZW w Lublinie. Zajęcia będzie prowadził Dariusz Ciechański. Zgłoszenia będą przyjmowane przez biuro Okręgu PZW w Chełmie do dnia 09 sierpnia włącznie. Ewentualne dodatkowe pytania prosimy kierować do organizatora szkolenia p. Andrzeja Polaka, tel. 606-310-799.

Zaproszenia na zawody

Zarząd Koła PZW Moczykij zaprasza na zawody wędkarskie o Puchar Skarbnika Koła, które odbędą się w dniu 4 sierpnia br. na Bugu w Woli Uhruskiej. Wędkowanie metodą dowolną (spławik lub grunt) na 1 wędkę, jedna tura 5 godzin. Bliższe informacje w Sklepie Wędkarskim Moczykij lub pod tel. 783-601-600.

Zarząd koła PZW Chełm Miasto organizuje zawody o Puchar koła. Impreza rozegrana zostanie na zbiorniku Stańków 4 sierpnia. Zapisy i zbiórka o godzinie 5 w dniu zawodów mna parkingu od strony wsi. **(kd)**

Pacjenci doceniają pracę

W gminie Leśniowice pękają z dumy. W Plebiscycie „Hipokrates Lubelszczyzny 2019" lek. med. Pani **Urszula Klein** zdobyła trzecie miejsce w kategorii Lekarz Rodzinny Roku Powiatu Chełmskiego. Na stronie internetowej Urzędu Gminy Leśniowice zamieszczono informację w tej sprawie oraz gratulacje *„Pani Urszula Klein od wielu lat troszczy się o mieszkańców naszej gminy, którzy darzą ją głębokim zaufaniem. Gratulujemy także lek. med. Panu* ***Mirosławowi Klein*** *zdobycia 10 miejsca w kategorii Ginekolog Roku, wieloletniemu pracownikowi Ośrodka Zdrowia w Leśniowicach. Otrzymane tytuły świadczą nie tylko o najwyższych kompetencjach zawodowych, ale przede wszystkim o zaufaniu, szacunku i uznaniu pacjentów. Życzymy dalszych sukcesów zawodowych i wszystkiego najlepszego w życiu osobistym...".* **(red)**

CHEŁM. Z biblioteką nie ma nudy

Aaa... kuku Czerwony Kapturku

Kolejne bajkowe spotkanie podczas warsztatów z Akademią „Aaa... kuku" w Chełmskiej Bibliotece Publicznej udało się znakomicie. W zajęciach uczestniczyło mnóstwo małych wielbicieli „Czerwonego Kapturka". Dzieci bawiły się wspaniale rozwiązując zagadki i przygotowując kolorowe babeczki. Warsztaty organizowane są w ramach projektu „Literacki Chełm: cykl wydarzeń kulturalnych", dofinansowanego przez Ministerstwo Kultury i Dziedzictwa Narodowego ze środków Funduszu Promocji Kultury. **(red)**

Chełmski słownik biograficzny (276)

- Zbigniew Lubaszewski -

STANISŁAW LIPIŃSKI

W ramach „Chełmskiego Słownika Biograficznego" zaprezentowałem już Państwu najważniejszych dowódców oddziałów w okresie powstania styczniowego operujących w okolicach Chełma. Pozostały jeszcze osoby, które jedynie epizodycznie pojawiły się na obszarze ziemi chełmskiej. Do takich postaci należy Stanisław Lipiński, dowódca oddziału walczącego pod Brzeźnem 22 lipca 1863 roku. Z wykształcenia i pasji był rzeźbiarzem. Po powrocie z zesłania kontynuował karierę artystyczną w Krakowie, docenianą przez współczesnych, o czym świadczy fakt, że w niektórych publikacjach określany jest mianem „Grottgera rzeźby".

Stanisław Lipiński urodził się w 1840 roku w Olizarowie na Wołyniu. Pochodził ze szlacheckiego rodu posługującego się herbem Brodzic (głównym elementem są trzy złote krzyże zaćwieczone na złotej toczenicy). Jego dziadek Jan był cześnikiem parnawskim, a ojciec Karol zarządcą majątku w Olizarowie (w publikacjach nie pojawia się imię matki). Ciekawą postacią był jego stryj Tymoteusz Lipiński, historyk i archeolog, między innymi autor (wraz z Michałem Balińskim) cenionego do dzisiaj dzieła *Starożytna Polska pod względem historycznym, geograficznym i statystycznym* (3 tomy w 4 częściach ukazały się w Warszawie w latach 1843-1846). Młody Stanisław ukończył gimnazjum realne w Niemirowie na Podolu i w 1857 roku rozpoczął studia rzeźbiarskie w powstałej w 1844 roku Szkole Sztuk Pięknych Warszawie. Jego nauczycielem był Konstanty Hegel, autor między innymi pomnika warszawskiej Syrenki, obecnie umieszczonego na rynku Starego Miasta. Po trzech latach nauki wyjechał do Francji, a następnie do Włoch. Właściwie miał kontynuować studia artystyczne. Jednak był to już okres przygotowań do powstania styczniowego. Studiująca młodzież polska (również w Szkole Sztuk Pięknych, zlikwidowanej zresztą w 1864 roku) była mocna zaangażowana w manifestacje patriotyczne i za oczywiste uważała udział w przyszłej walce. Taką postawę zajmował również Stanisław Lipiński, który przebywając w Genui wstąpił do Polskiej Szkoły Wojskowej, (przeniesionej z czasem do Cuneo w Piemoncie), kierowanej przez Ludwika Mierosławskiego i Józefa Wysockiego. Placówka miała przygotowywać kadry do mającej powstać armii powstańczej. Przez trwające trzy miesiące szkolenie (w przypadku przyszłych oficerów sześć miesięcy) przewinęło się trzysta osób, z których większość wzięła udział w powstaniu. Ostatecznie szkoła została zamknięta w sierpniu 1862 roku pod naciskiem Rosji.

Posiadając odpowiednie przygotowanie, liczący dwadzieścia trzy lata Stanisław Lipiński powrócił do kraju i wziął udział w walce. Niestety w zakresie szczegółów jego biogramy (między innymi autorstwa Dariusza Kaczmarzyka w *Polskim Słowniku Biograficzny* – tom 17 z 1972 roku) są dosyć ubogie. Prawdopodobnie działał w powiecie rawskim należącym w tym czasie do województwa mazowieckiego. Powstańczym naczelnikiem powiatu w początkach powstania został płk Antoni Jeziorański, który 4 lutego 1863 roku zdobył Rawę Mazowiecką. Później (już jako generał) walczył u boku Mariana Langiewicza (po konflikcie z którym przeszedł granicę austriacką). Czy Stanisław Lipiński uczestniczył w tych działaniach? Niestety trudno powiedzieć. Wiemy jedynie, że był dowódcą oddziału kawalerii narodowej (lub żandarmerii konnej) w rawskiem. W monumentalnym dziele Stanisława Zielińskiego *Bitwy i potyczki 1863 – 1864. Na podstawie materyałów i rękopiśmiennych Muzeum Narodowego w Rappersvilu* (wydanej w 1913 roku) pojawia się pod datą 15 maja 1863 roku, przy opisie bitwy pod Kunkami w obecnym powiecie gostyńskim, gdzie dowodził oddziałem jazdy złożonej z około 60 powstańców. W trakcie walki (zakończonej porażką powstańców) miał zostać lekko ranny i przekazał dowództwo Tomaszowi Stamirowskiemu. Po kilku tygodniach powrócił do oddziału, z którym postanowił wyruszyć na Wołyń. 22 lipca 1863 roku zatrzymał się wraz z oddziałem (liczący 36 powstańców) w Brzeźnie pod Chełmem. Odpoczywał w miejscowym dworze, a jego podkomendni w chłopskich chałupach. Poinformowani o tym Rosjanie wysłali dwie kompanie piechoty, szwadron dragonów i stu kozaków. W dramatycznej walce poległo trzech powstańców (w tym kapelan ks. Marcinkowski), a kilku dostało się do niewoli. Oddział został rozproszony i kilku powstańców przyłączyło się do operującej w okolicy formacji Władysława Ruckiego. Losy Stanisława Lipińskiego w trakcie starcia opisywane są dosyć różnie. Według jednej z wersji miał zginąć w bitwie. W innych publikacjach znalazł się wśród trzech powstańców, którzy dołączyli do Ruckiego i zginął w bitwie pod Depułtyczami (5 sierpnia 1863 roku) lub w bitwie pod Fajsławicami (24 sierpnia 1863 roku). Zgodna z rzeczywistością jest jednak trzecia wersja, że dostał się do niewoli i został zesłany na Syberię. Otrzymał wyrok sześciu lat, który był stosunkowo niski, gdyż Lipiński posiadał dokumenty na nazwisko Janiszewski i nie został zidentyfikowany jako dowódca oddziału.

W 1869 roku Stanisław Lipiński zamieszkał w Krakowie. Przez roku studiował w Szkole Sztuk Pięknych. Następnie ponownie wyjechał do Włoch i kontynuował edukację rzeźbiarską we Florencji (utrzymywał kontakty między innymi z Teofilem Lenartowiczem). We Włoszech powstała również jego pierwsza odnotowana rzeźba. W 1871 roku powrócił do Krakowa, gdzie między innymi wykładał rzeźbę na Wyższych Kursach dla Kobiet. Przebywał również przez kilka lat w Wiedniu. Coraz bardziej doceniany przez krytyków (jako „mistrz kierunku romantycznego") żył w bardzo trudnych warunkach materialnych (chorował również na gruźlicę) i często wykonywał prace kamieniarskie w budynkach publicznych. Zmarł 5 stycznia 1883 roku w Krakowie, w wieku zaledwie czterdziestu trzech lat. Jego biogram (ze szczegółową charakterystyką twórczości) można również odnaleźć w *Słowniku Artystów Polskich…* (tom V z 1993 roku).

Wakacje w mieście

Przedstawiamy kolejną porcję atrakcji, które czekają na dzieci spędzające wakacje w Chełmie.

Poniedziałek, 29 lipca

Pakiet zajęć dla dzieci od 7 lat – „Kolorowe wakacje". W programie: „Słodka Azja – gofry bąbelkowe" - warsztaty kulinarne w Champion Sport Pub, gry i zabawy plastyczne (godz. 10.00 – 14.00; spotykamy się i odbieramy dzieci w Champion Sport Pub ul. Lubelska 133; odbiór dzieci o godz. 14.00; wcześniejsze zapisy w MDK ul. Pocztowa 41)

Wtorek, 30 lipca

Kolor i geometria w obrazie – warsztaty w oparciu o wystawę „Jeden wiek – wiele dróg" (godz. 12.00; dla wszystkich chętnych, bez względu na wiek; obowiązuje wcześniejsza rezerwacja – tel. 82 565 26 93; Muzeum Ziemi Chełmskiej ul. Lubelska 55)

Czwartek, 1 sierpnia

Projekcja filmu animowanego dla dzieci (godz. 10.00; dla dzieci w wieku 4 – 10 lat; sala widowiskowa w Chełmskiej Bibliotece Publicznej przy ul. Partyzantów 40) (**opr. sr**)

eprasa.pl fd99a958ec

DOM WESELNY DAPEX
"U TERESY SZELEST"
WESELA, PRZYJĘCIA OKOLICZNOŚCIOWE
Chełm
Rampa Brzeska 15
tel. 82 560 38 72
601 34 24 25
www.dapex.pl

DOM WESELNY ZA BORKIEM
www.zaborkiem.pl
WOLNE TERMINY
Na miejscu pokoje 2 i 3-osobowe
Zawsze udane bale, wesela i bankiety. Wykwintna kuchnia i fachowa organizacja
Chełm, ul. Hrubieszowska 135, tel. 82/ 560 32 71, 785 701 066

Imprezy od A do Z
TERAZ PRZY DEPTAKU!
■ doradztwo i organizacja imprez (wesela, komunie, eventy)
■ fotobudka
■ dekoracje kościołów, sal weselnych i innych
Świat imprez
tel. 782 700 037
ul. Pocztowa 2 www.swiatimprezchelm.pl

STUDIO FILMU I FOTOGRAFII CYFROWEJ
www.studiovideo.info.pl
tel. 608629490 kita.andrzej@wp.pl

Studio Video - Foto
Marek i Paweł Bzdeń
0696-442-890
082-576-12-73
www.mpbvideo.pl

StudioPIX
film i fotografia
tel. 607 160 861
info@fotovideo-studio.pl
filmowanie, fotografia, fotoksiążki, fotoalbumy
archiwizacja kaset i materiału HD na płyty DVD i Blu-ray Disc
www.fotovideo-studio.pl

Full HD 1080p
Studio FOTO VIDEO
Zadzwoń! Przyjdź! Zobacz!! To nic nie kosztuje
Filmowanie i fotografia
Zapis 16:9 SD lub HD
Archiwizacja na DVD i Blu-ray Disc
MARIO MIX
Mariusz Matysek
tel. 82 562 02 60
kom. 604 85 77 97
www.mariomix.pl

FOTOGRAFIA OKOLICZNOŚCIOWA
Rafał Jonak
RAFMAR
600 206 792
FOTOPLUSBLUE@WP.PL

Małgorzata Cuper
Studio fotografii artystycznej
m.cuperstudio@gmail.com
+48 504 878 644

Pokusa Galeria Dziecięca
Wszystko dla Ciebie i Twojego dziecka.
ul. Okszowska 39 | al. I Armii WP (róg Lwowskiej)
Nowe godziny otwarcia Galerii: pn-pt:8-18, sobota 9-15
Nowa dostawa wózków spacerowych
PRZECENA -20% pojazdów na akumulator
Co półroczną nagrodę wózek głęboko-spacerowy ufundowała firma Baby Design. Do wygrania jest wózek Lupo Comfort. W losowaniu, które odbędzie się pod koniec lipca wezmą udział wszystkie kupony zakupione w tygodniku Nowy Tydzień, od stycznia 2019 do dnia losowania.

Co miesiąc rozdajemy wyprawkę
Dwa razy w roku wózek dziecięcy
Wystarczy w jednym z salonów Pokusa zostawić drukowany przez nas kupon, który będzie brał udział w losowaniu.
IMIĘ I NAZWISKO
ADRES
TELEFON
DATA PODPIS PRACOWNIKA SKLEPU
Nagrodę można odbierać w terminie do dwóch tygodni od ukazania się wyników losowania.
Już jeden kupon bierze udział w losowaniu

MICHAŁ, ur. 19.07.2019 r., waga 3450g, Marta i Jarosław, Chełm

KORNELIA, ur. 19.07.2019 r., waga 3310g, Katarzyna i Michał, Chełm

NIKODEM, ur. 20.07.2019 r., waga 3780g, Aleksandra i Marcin, Syczyn

KORNELIA, ur. 21.07.2019 r., waga 2960g, Wioletta i Łukasz, Chełm

ŁUCJA, ur. 19.07.2019 r., waga 3100g, Mariusz i Marta, Zagroda

HANIA, ur. 20.07.2019 r., waga 4050g, Ilona i Patryk, Barbarówka

FABIAN, ur. 21.07.2019 r., waga 3000g, Patryk i Kamila, Andrzejów

KACPER, 3000g, 16.07.2019 r., Marcin i Daria, Chełm

FILIP, 3950g, 16.07.2019 r., Agnieszka i Grzegorz, Krobonosz

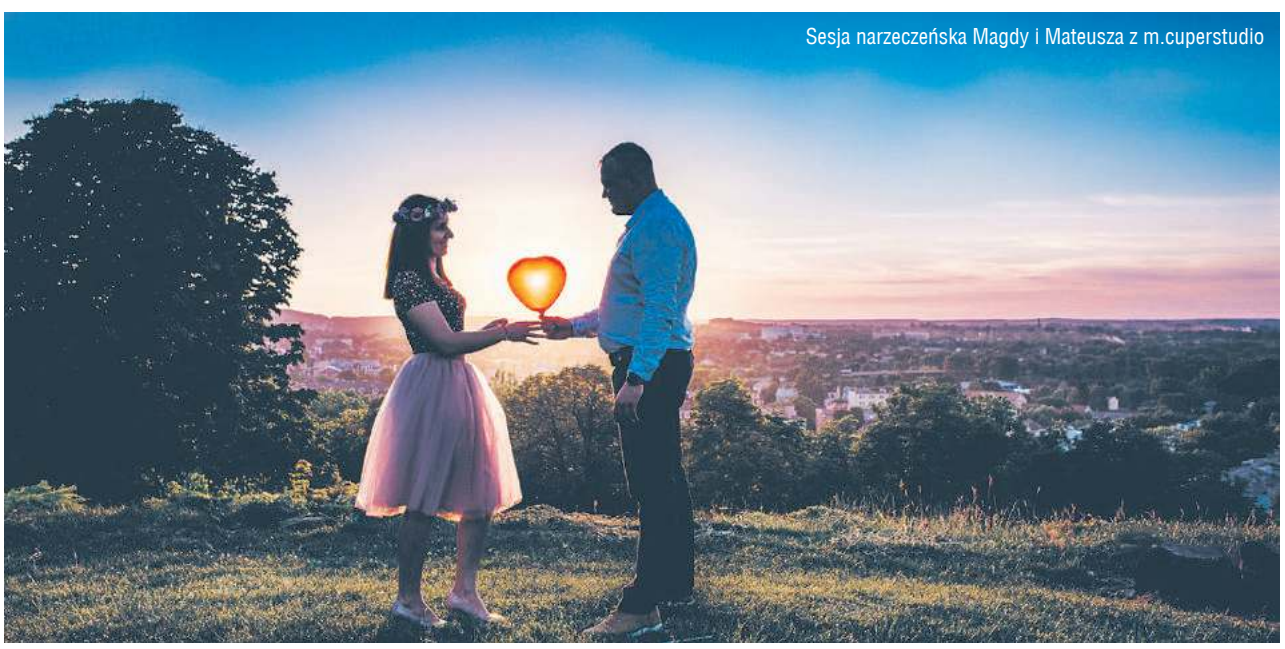

Sesja narzeczeńska Magdy i Mateusza z m.cuperstudio

eprasa.pl fd99a958ec

Co, gdzie, kiedy?

Afisz kulturalny

Repertuar Centrum Kultury Filmowej „Zorza"

Król Lew: 29, 30, 31 lipca, 1 sierpnia godz. 12.00, godz. 14.30, godz. 17.00, godz. 19.30; 2, 3, 4 sierpnia godz. 15.30, ZORZA

Anna: 29, 30 lipca, 1 sierpnia godz. 16.00, 31 lipca godz. 20.00, ChDK

Ma: 29 lipca godz. 18.30, 30 lipca, 1 sierpnia godz. 20.30, 31 lipca godz. 18.00, ChDK

Moja gwiazda: Teren Spirit: 29 lipca godz. 20.30; 30 lipca, 1 sierpnia godz. 18.30, 31 lipca godz. 16.00, ChDK

Wilk w owczej skórze 2: 2, 3, 4 sierpnia godz. 11.30, godz. 16.00, ZORZA

Szybcy i wściekli: Hobbs i Shaw: 2, 3, 4 sierpnia godz. 13.30, godz. 18.00, godz. 20.30; ZORZA

Diego: 2, 4 sierpnia godz. 20.30, 3 sierpnia godz. 18.00, ChDK

Yesterday: 2, 4 sierpnia godz. 18.00, 3 sierpnia godz. 20.30, ChDK

Zaproszenie na Wyżynę Teatralną

Teatr „Oko" z Rudy-Huty zaprasza na Ogólnopolski Festiwal teatrów i Monodramistów „Wyżyna Teatralna" zaplanowany w dniach 1-4 sierpnia w Centrum Kultury i Rekreacji w Rudce (gmina Ruda-Huta). W programie spektakle artystów teatralnych z całego kraju m.in. „Teatru Krzyk", „Teatru Krzesiwo", „Teatru M.D.K.". Zapowiada się prawdziwa gratka dla miłośników sztuki teatralnej.

Zdjęcia 714/magda/oko

Koncert „Godzina W"

Chełmski Dom Kultury zaprasza 1 sierpnia o godzinie 19.00 na koncert upamiętniający rocznicę wybuchu Powstania Warszawskiego. Występ w sali widowiskowej ChDK rozpocznie się od sielanki. W klimat międzywojennej Warszawy wprowadzą publiczność znane szlagiery z tamtych lat. Kolorowy obrazek zniknie wraz z bombardowaniem i komunikatem o II Wojnie Światowej. W następstwie wydarzeń usłyszymy m.in. „Chłopcy silni jak stal" czy „Dziś idę walczyć, mamo" oraz wiele oryginalnych zapisów z powstańczego radia „Błyskawica". To będzie wyjątkowy koncert. Wstęp wolny. Darmowe wejściówki należy odbierać w kasach ChDK i Kina Zorza.

Wystawa w PWSZ

„Biblioteka Główna Państwowej Wyższej Szkoły Zawodowej w Chełmie zaprasza na wystawę prac malarskich **Urszuli Bydlińskiej**. Obrazy z cyklu „Madonny" można obejrzeć do 10 sierpnia 2019 r. w bibliotece przy ulicy Pocztowej 54. Urszula Bydlińska urodziła się w Siedliszczu. Jest absolwentką UMCS w Lublinie, gdzie ukończyła kierunek historia. Zajmuje się malarstwem olejnym, podejmuje próbę wskrzeszenia starych dworków, cerkwi, przenosi na płótno pejzaże, uwiecznia

zaobserwowaną scenerię. Tworzy także kopie prac znanych autorów (zwłaszcza Art Deco i twórczość Tamary Lempickiej). Podejmuje tematykę nie tylko cielesną, żywą, ale także duchową, w głównej mierze sakralną, niematerialną. Mieszka i pracuje w gminie Siedliszcze, jest związana ze Stowarzyszeniem Twórczym „Prowincja" w Siedliszczu oraz Łęczyńskim Stowarzyszeniem Twórców Kultury i Sztuki PLAMA. W dorobku ma około 47 wystaw indywidualnych i zbiorowych (m.in. Chełm, Siedliszcze, Lublin, Warszawa, Kock, Łęczna, Krasnystaw, Łódź, Kraków, Nałęczów).

Zaproszenie na Jarmark Pawłowski

4 sierpnia na Rynku w Pawłowie (gmina Rejowiec Fabryczny) odbędzie się XVIII Jarmark Pawłowski „Ginące Zawody". Każdego roku impreza ta przyciąga ogromną rzeszę miłośników sztuki ludowej i ginących zawodów. Od godz. 9.00 kiermasz twórczości ludowej i pokazy ginących zawodów i pokonkursowa wystawa prac garncarskich. O godz. 10.30 msza święta w kościele w Pawłowie w intencji rzemieślników i uczestników Jarmarku. Od godziny 12 występy artystyczne zespołów ludowych, kabarety i rozstrzygnięcie konkursów. Od godz. 20 do 23 zabawa taneczna z zespołem „Voiceband".

Globtroter - z plecakiem przez świat

Chełmska Biblioteka Publiczna zaprasza na wystawę fotograficzną **Ireneusza Włocha**. Fotografie, wyeksponowane w galerii Nova ChBP (ul. Partyzantów 40), opowiadają historie ludzi z różnych kontynentów i kultur. Ukazują życie codzienne mieszkańców Azji, Ameryki Południowej i Europy. Oddają piękno dzikiej natury i kontrastującej z nią cywilizacji. Zdjęcia pochodzą z takich krajów jak: Chiny, Indie, Sri Lanka, Tybet, Japonia, Tajlandia, Kambodża, Laos, Wietnam, Malezja i Indonezja; Ameryki Południowej - Argentyna, Boliwia, Brazylia, Peru, Chile i Europy - Portugalia, Hiszpania, Francja, Chorwacja, Wielka Brytania. Autorem zdjęć jest Ireneusz Włoch - człowiek o niezwykłej pasji, jaką było podróżowanie. Dzięki swojej wiedzy i doświadczeniu inspirował innych do zwiedzania, pokazując im zupełnie inną perspektywę na odwiedzenie odległych zakątków ziemi. Choć widział wiele niesamowitych miejsc na świecie, ciągle wracał do swojego rodzinnego miasta - Chełma. Jego zdjęcia uwieczniły magiczne chwile i nietuzinkowe historie, które ciągle będą zachęcać ludzi do szukania swojego miejsca na ziemi. Wystawa objęta jest honorowym patronatem Prezydenta Miasta Chełm oraz I LO w Chełmie. Ekspozycja czynna do końca sierpnia. Wstęp na wystawę wolny.

Kino letnie „Pod gwiazdami"

Chełmski Dom Kultury zaprasza w każdy czwartek lipca i sierpnia na dziedziniec Muzeum Ziemi Chełmskiej przy ul. Podwalnej na projekcje filmowe. Początek tuż po zmierzchu, czyli około godziny 21. Wstęp wolny, a dodatkowo - kawa i herbata dla każdego kinomana.

Letnie kino samochodowe

OCH, czyli „Obudźmy Chełm" to hasło kampanii promocyjnej, do której przymierza się Chełmski Park Wodny. Na starcie rusza samochodowe kino na parkingu aquaparku. Pierwsza projekcja w ramach Letniego Kina Samochodowego odbędzie się we wtorek (30 lipca) o godz. 21:30. Wydarzenie jest organizowane przy współpracy z ChDK i MOSiR. Jak zapowiadają organizatorzy, samochody na parkingu za obiektem ChPW można ustawiać od godz. 21, zaś dla niezmotoryzowanych przygotowano leżaki. Wyświetlony będzie filmowy klasyk pt. „Grease". Organizatorzy mają nadzieję, że frekwencja dopisze, bo wtedy możliwe będą kolejne seanse w sierpniu. **Grzegorz Orzełowski**, prezes Chełmskiego Parku Wodnego, chce pokazać park wodny, jako miejsce atrakcyjne pod wieloma względami, i pobudzić chełmian do aktywności, stąd hasło: OCH, czyli „Obudźmy Chełm". Na uczestników wtorkowego kina samochodowego czeka niespodzianka. Spośród tych, którzy wystylizują się na lata siedemdziesiąte organizatorzy wybiorą zwycięzcę. Do wygrania jest weekend z Renault.

My mieszkańcy

Drogi Panie
Nowy Prezydencie
co gród z duszami
dostałeś w arendzie
powiedz nam wprost
co z naszym miastem
dziś i jutro będzie

Ech Panie
Nowy Prezydencie
wyjaw swój zamiar
uspokój ludek
czekają wszyscy
mów bez ogródek

Czy przyszłość świetlana
mocą władzy spłynie
ruszą fabryki
z grobów wskrzeszone
żłobki, przedszkola
czy szkoły nowe
a może tylko
(tu krew się burzy)
mamiące blichtrem
kolejne cielce
centra handlowe

Naród cierpliwy
w lot pojmie wolę
tego co dzisiaj
jest na cokole

Drogi Panie
Nowy Prezydencie
powiedz nam wprost
co z nami będzie

Ireneusz Rolewicz (REN)
Chełmski Klub Literatów
„OSNOWA"

eprasa.pl fd99a958ec

NIERUCHOMOŚCI

Biuro Obsługi Prawnej „VETO”

Chełm, ul. Lwowska 59 (koło ChSM),
tel. 82 562 11 46, 609 44 70 80, godz. 9⁰⁰-17⁰⁰
www.nieruchomosci-veto.gratka.pl e-mail:nieruchomosci-veto_xl@wp.pl

OPINIE O WARTOŚCI – WYCENY

Atrakcyjne działki budowlane o pow. od 1033m2, położone na nowo powstałym osiedlu domków jednorodzinnych, ul. Majowa/Bazylany, **c: 97zł/m2 – do negocjacji**

Wybrane oferty:

1.M-2 w części domu mieszkalnego parterowego 34m2, samodzielne wejście, po kapitalnym remoncie, działka 244m2, Chełm, c: 118.000;

2.M-2, 36m2, 2 piętro (ostatnie) meble kuchenne w cenie, własne c.o gazowe, wolne, os. Dyrekcja, c: 115.000;

3.M-3, 37m2, 4 piętro, ciemna kuchnia, os. Dyrekcja, c: 120.000;

4.Mieszkanie w kamienicy 47m2, 2 piętro, c.o. własne węglowe, Centrum Chełma, c: 128.000;

5.M-3, 51m2 parter, os. Słowackiego, c: 138.000;

6.Lokal mieszkalny w budynku wolno stojącym wielorodzinnym 56m2 (3 pokoje) + przynależna piwnica 15,80m2, oddzielne wejście, wydzielona działka gruntu, , os. Lubelska, c: 149.000; - do neg

7.M-4, 59m2, 2 piętro, balkon loggia, wolne, os,. Słoneczne, c: 230.000; - do neg.

8.M-4, 62m2, 4 piętro, os. Kościuszki, c: 150.000; - możliwa zamiana na M-3

9.M-4, 62m2, 4 piętro, ul. Droga Męczenników, c: 230.000;

10.M-4, 65m2 4 piętro, nowe okna, balkon od płd, Centrum Chełma, c: 158.000;

11.M-4, 74m2, 3 piętro, po remoncie, wspólnota mieszkaniowa, wyposażenie i umeblowanie w cenie, os. Zachód, c: 270.000;

12.Lokal do zaadaptowania na mieszkanie 84m2 parter, os. Zachód, c: 179.000;

13.Mieszkanie o pow. 65m2 położone na parterze domu wolno stojącego w skład którego wchodzą 3 pokoje, kuchnia, łazienka z wc, oranżeria. Wejście z oddzielnej klatki schodowej, garaż w bryle budynku, działka zagospodarowana, os. Hrubieszowska, c: 215.000; - do negocjacji

14.Udział 1/2 części w budynku mieszkalnym 38m2 (2 pokoje, k, ł z wc), działka, os. Lubelska, c: 60.000;

15.Oficyna mieszkalna 34,50m2 po kapitalnym remoncie, działka 212m2, całość zadbana, Chełm c: 118.000;

16.Dom wolno stojący parterowy murowany 53m2, działka 4300m2, możliwość prowadzenia dział. gosp., okolice ul. Okszowskiej, c: 179.000;

17.Dom wolno stojący, piętrowy 144m2, rok bud. 1986, działka 550m2, ogrodzona, osiedle Hrubieszowska, c: 239.000;

18.Dom 1/2 bliźniaka, piętrowy o pow. 110m2 + piwnica 55m2. Działka 346m2 ogrodzona, garaż wolno stojący murowany, os. Hrubieszowska, c: 245.000;

19.Dom 1/2 bliźniaka parterowy z poddaszem użytkowym 118m2, garaż w bryle budynku, nowe okna pcv, działka 404m2, os. Rejowiecka-Włodawska, c: 270.000;

20.Dom w zabudowie szeregowej piętrowy 120m2 + podpiwniczenie 61m2, działka 337m2, os. Rejowiecka, c: 280.000;

21.Dom 1/2 bliźniaka piętrowy 120m2, działka 392m2, budynek gosp., os. Rejowiecka, c: 300.000;

U nas kupisz projekt budowlany
taniej niż przez internet

22.Dom piętrowy, wolno stojący 110m2, działka 1271m2, os. Rejowiecka, doskonała lokalizacja na prowadzenie dział. gosp., c: 300.000;

23.Dom wolno stojący piętrowy 120m2, działka 500m2, wolny, os. Lubelska, c: 300.000;

24.Dom wolno stojący parterowy 180m2, stan surowy otwarty, dach kryty blachodachówką, działka 1500m2 – możliwość dokupienia działki sąsiedniej 1200m2, os. Jagiellońska, c: 320.000;

25.Dom 1/2 bliźniaka parterowy z poddaszem użytkowym, ocieplony 140m2, kryty blachą, nowe okna pcv. Działka gruntu 404m2 ogrodzona, oficyna mieszkalna 35m2, os. Rejowiecka-Włodawska, c: 355.000;

26.Dom wolno stojący piętrowy 165m2, ocieplony, składający się z dwóch niezależnych lokali mieszkalnych – odrębne wejścia na parter (3 pokoje, kuchnia, łazienka z wc) i piętro (4pokoje, kuchnia, łazienka z wc) -możliwość zamieszkania 2-óch rodzin, działka 707m2 ogrodzona, na działce budynek gospodarczo-garażowy 48m2 podpiwniczony, Chełm, osiedle domków jednorodzinnych, c: 365.000;

Nie znasz wartości rynkowej?
ZADZWOŃ
Pomyłki są zbyt drogie!

27.Dom wolno stojący parterowy z poddaszem użytkowym 130m2, ciekawa architektura, działka 480m2, ogrodzona, liczne nasadzenia, os. Rejowiecka- Włodawska, c: 369.000;

28.Budynek mieszkalny piętrowy 160m2, rok bud. 1989, możliwość prow. działalności gosp., działka 600m2, Centrum Chełma, c: 390.000;

29.Dom wolno stojący piętrowy o pow. 250m2 z piwnicą, garaż w budynku. Na działce budynek gospodarczy 160m2 (garaż + pom. gosp.+ 2 pokoje z kuchnią, łazienka), idealny do prowadzenia działalności gosp., wszystkie media. Działka 510m2, os. Hrubieszowska, c: 399.000;

30.Dom wolno stojący piętrowy o pow. 176m2 (6 pokoi) + podpiwniczenie. Możliwość zamieszkania 2 rodzin. Działka 570m2, ogrodzona, zagospodarowana, 2 garaże, budynek gosp., Chełm – osiedle domków jednorodzinnych, c: 399.000;

31.Dom wolno stojący piętrowy 140m2, ocieplony, nowe okna, meble kuchenne w zabudowie w cenie, po remoncie, działka 512m2, os. Hrubieszowska, c: 425.000;

32.Budynek mieszkalny, wolno stojący, piętrowy 126m2 + 25m2 na parterze – pomieszczenie przystosowane na dział. usługową, działka 670m2, Centrum Chełma, c: 430.000;

33.Dom wolno stojący parterowy z poddaszem użytkowym 150m2, garaż w bryle budynku, działka 1100m2, ogrodzona, os. Rejowiecka c: 450.000;- możliwa zamiana na M-3, M-4

34.Dom wolno stojący parterowy z poddaszem użytkowym 160m2, działka 700m2, os. Hrubieszowska c: 468.000;

35.Dom 1/2 bliźniaka parterowy z poddaszem użytkowym, ocieplony 165m2, podpiwniczenie mieszkalne. Działka 653m2 ogrodzona, osiedle Cementownia, c: 475.000;

36.Dom piętrowy, ocieplony 160m2, + podpiwniczenie 60m2. Możliwość zamieszkania 2-óch rodzin. Działka gruntu 726m2 ogrodzona, zagospodarowana. Na działce budynek gosp. 60m2 połączony z bud. mieszkalnym. Możliwość prowadzenia działalności gosp. os. Rejowiecka-Włodawska, c: 490.000;

37.Dom wolno stojący piętrowy 180m2, działka 3655m2 os. Zachód, możliwość prowadzenia działalności gosp., c: 500.000;

38.Dom wolno stojący parterowy z poddaszem użytkowym 223m2, rok bud. 2004, działka 2059m2 c: 546.000;

39.Dom wolno stojący parterowy z poddaszem użytkowym 165m2, garaż 1- stan w bryle budynku, rok bud. 2008, działka 750m2 zagospodarowana, kostka brukowa, okolice ul. Metalowej, c: 610.000;

40.Nowy dom wolno stojący parterowy z poddaszem użytkowym 160m2, garaż 1- stan w bryle budynku, działka 1180m2 zagospodarowana, kostka brukowa, os. Rejowiecka, c: 630.000;

41.Lokal użytkowy 51m2 parter, os. Słowackiego, c: 138.000;

42.Lokal użytkowy 60m2 w piwnicy, Centrum Chełma, Al. Żołnierzy I AWP, c: 49.500;- do neg

43.Lokal użytkowy 66m2, parter, szyby antywłamaniowe, alarm, Centrum handlowe, c: 365.000;

44.Lokal użytkowy w podpiwniczeniu 178m2 przystosowany do prow. dział. gastronomicznej. Możliwość zakupu z pełnym wyposażeniem restauracji Centrum Chełma, c: 99.000;

45.Lokal biurowo - usługowy 137m2 (4 pomieszczenia, wc z łazienką, odrębne wc) 1 piętro, po remoncie, pełne media (c.o. miejskie). Doskonała lokalizacja na biura, kancelarie, Centrum Chełma c: 595.000zł - możliwość wynajmu w cenie 3000zł /mc

46.Budynek wolno stojący użytkowy 90m2 na całości podpiwniczony, działka 180m2, c: 80.000;

47.Budynek użytkowy, piętrowy 360m2, działka 364m2, dzielnica przemysłowa Chełma, c: 165.000;

48.Prosperujący obiekt gastronomiczno -hotelowy piętrowy 380m2, drugi budynek o tej samej funkcji w stanie surowym zamkniętym o pow. 2000m2, działka 2886m2, doskonała lokalizacja, Berdyszcze-Dorohusk, c: 2.110.000;

49.Budynek parterowy, murowany w centrum Chełma 400m2, działka 600m2, c: 425.000;

50.Budynek mieszkalno-usługowy, nowy, 2 kondygnacyjny 280m2 + poddasze 140m2, działka 1621m2. Możliwość adaptacji nieruchomości np. na przychodnię medyczną, lekarskie gabinety specjalistyczne, dział. oświatową i handlową, Chełm, c: 440.000;

51.Budynek komercyjny parterowy murowany z cegły 953m2, działka 4289m2, piękne starodrzewy, w cenie projekt bud. przebudowy i zmiany sposobu użytkowania budynku na niepubliczny zakład opieki zdrowotnej, zakład odnowy biologicznej oraz mieszkanie, Chełm, c: 590.000;

52.Budynek komercyjny, parterowy na wysokim podpiwniczeniu mieszkalnym z możliwością adaptacji poddasza o łącznej pow. 220m2, działka 781m2, Centrum Chełma, doskonała lokalizacja - możliwość prowadzenia działalności gospodarczej, c: 650.000;

53.Budynek komercyjny, murowany składający się z 6 segmentów po 130m2 każdy, sala sprzedażowa, monitoring, działka 0,25ha. Na działce drugi budynek murowany 200m2, doskonała lokalizacja, Chełm, c: do uzgodnienia

54.Działka usługowa o pow. 1,003ha, w planie - pod składy i magazyny, dzielnica przemysłowa Chełma, przy asfalcie, media, ul. Okszowska, c: 500.000;

55.Działka komercyjna o pow. 3000m2 położona przy głównej ulicy miasta o natężonym ruchu, zabudowana budynkami usługowo-handlowymi o łącznej pow. 456m2, doskonała lokalizacja dla potencjalnego inwestora na prowadzenie działalności gospodarczej, c: 1.230.000;

56.Działka usługowa 347m2, w okolicach Centrum Chełma, c: 119.000;

57.Działka usługowa 7000m2, ogrodzona siatką, brama wjazdowa, przeznaczona pod usługi, składy, zabudowa przemysłowa, c: 40zł/m2

58.Działka budowlana o pow. 4000m2,teren zabudowy mieszkaniowej, jednorodzinnej z funkcją usługową, wszystkie media.Ograniczenia – linia energetyczna, ul. Poleska, c: 49.000;

59.Działka komercyjna 3259m2, ul. Rampa Brzeska, c:180.000;

60.Działka budowlana 1714m2, ul. Wygon, c: 50.000;

61.Działki budowlane od 1600m2, os. Bazylany, c: od 60zł/m2

62.Działka budowlana 1600m2, ul. Jarzębinowa, c: 104.000;

63.Działka budowlana 1599m2, ul. Wygon, c: 36.000;

64.Działka budowlana 1515m2, okolice os. Słonecznego, c: 210.000;

65.Działka budowlana 1500m2, os. Malowane, c: 80zł/m2

66.Działka budowalana 1434m2, ul. Wiercieńskiego, os. Bazylany, c: 85zł/m2

67.Działka budowlana 1200m2, asfalt ogrodzona, media, os. Bazylany, c: 103.000

68.Działka usługowa 1127m2 wg planu pod składy, magazyny, hurtownie, ul. Wygon, c: 30.000;

69.Działka budowlana 1092m2 (szer. 26,50m) lub pow. 1314m2 (szer. 22,50m) położone obok siebie, media, ul. Wygon, c: 65zł/m2

TŁUMACZENIA PRZYSIĘGŁE
- języki świata -

70.Działka budowlana 1089m2, projekt w cenie, ul. Majdan – Zawadówka, c: 50.000;

71.Działki budowlane od 1000m2 media: woda, prąd, Wolwinów, c: 85zł/m2

72.Działka budowlana ul. Hrubieszowska, media, c: 170zł/m2

73.Działka budowlana 972m2, asfalt, media, Wygon, c: 65.000;

74.Atrakcyjne działki gruntu o pow. 940m2, kształt zbliżony do kwadratu, ul. Wolwinów, c: 80zł/m2

75.Działka budowlana 900m2, asfalt, os. Bazylany, c: 150zł/m2

76.Działki budowlane od 800m2, os. Jagiellońska, c:80zł/m2

77.Działka budowlana 800m2 (szer. 17m), Wolwinów, c: 55.000;

78.Działka budowlana 790m2, os. Ceramiczna, c: 65.000;

79.Działka budowlana 523m2, garaż, os. Szpitalna, c: 60.000;

80.Działka budowlana 500m2, os. Rejowiecka-włodawska, c: 58.000;

81.Działka komercyjna – bud. wielorodzinne 5200m2, media przy działce, os. Zachód, c: 550.000;

gmina Chełm

1.Dom wolno stojący, parterowy, drewniany o pow. 50m2 w tym pokój, kuchnia, komora (miejsce na łazienkę), działka o pow. 800m2, ogrodzona, budynek gospodarczy murowany, 4 km od Chełma, c: 55.000; - do negocjacji

2.Dom parterowy, murowany 80m2 (2 pokoje, kuchnia, ł z wc), działka 4785m2 ogrodzona, budynki gospodarcze, 7km od Chełma, c: 79.500; do negocjacji

3.Dom parterowy murowany 50m2 do rozbiórki, działka 6600m2, c: 100.000; - do neg

4.Dom parterowy, murowany 65m2 (2 pokoje), działka 1200m2, budynek gospodarczy – 2 garaże obrzeża Chełma, c: 235.000; - możliwa zamiana na mieszkanie w bloku.

5.Dom parterowy z poddaszem, drewniany 110m2, garaż 3- bramy wjazdowe o pow. 200m2, działka 20a, c: 268.000;

6. Dom parterowy, murowany 70m2, po remoncie, działka 2100m2, obrzeża Chełma, c: 280.000;

7.Dom wolno stojący piętrowy, murowany 240m2 (dwie niezależne kondygnacje po 120m2) – możliwość zamieszkania dwóch rodzin, działka 90 arów Na działce budynek gosp. murowany 100m2, garaż, 3km od Chełma, c: 250.000;

8.Dom piętrowy, wolno stojący 120m2, działka 4400m2, przy drodze asfaltowej, 2km od Chełma, c: 350.000;

9.Nowo wybudowany dom wolno stojący z bali, parterowy z poddaszem użytkowym 168m2, działka 1600m2, wysoki standard, Janów, c: 550.000;

10.Komfortowy dom wolno stojący parterowy z poddaszem użytkowym 260m2, garaż 2- stan, działka 2400m2, ogrodzona, c: 650.000;

11.Dom wolno stojący parterowy z poddaszem użytkowym 260m2 w pełni wykończony, rok budowy 2001, działka 3000m2 ogrodzona, komfortowo zagospodarowana, liczne nasadzenia, dzielnica willowa, c: 1.100.000;

12.Działka komercyjna przy jednej z głównych dróg wylotowych z Chełma o pow. 3,21ha. Doskonała oferta dla inwestora.

13.Działka rolno-budowlana 1,36 ha (szer. 32 m) media, Rudka c; 160.000;

14.Działka rolno-budowlana 5100m2, ogrodzona siatką, przy drodze asfaltowej, media, starodrzewy, Horodyszcze, c: 75.000;

15.Działka gruntu z prawem zabudowy 4642m2, Zawadówka,, c: 35zł/m2

16.Działka budowlana 4200m2, 6 km od Chełma, media, c: 98.000;

17.Działka gruntu z prawem zabudowy 3100m2, Wojniaki, c: 49.000;

18.Działka budowlana 2400m2, przy lesie, Podgórze k. Janowa, c: 90.000;

19.Działka budowlana 2000m2 (szer. 30m), media, liczne nasadzenia, Srebrzyszcze, c: 60.000;

20.Działka budowlana 2000m2, asfalt, media, Janów I , c: 150.000;

21.Działka budowlana 1600m2, media, asfalt, garaż, Okszów, c: 90.000; - do neg.

22.Działka budowlana 1525m2, wszystkie media, asfalt, Kol. Żółtańce, c: 125.000;

23.Działka budowlana 1500m2, Okszów, asfalt, media, c: 75.000;

24.Działka komercyjna 1500m2, Strupin Mały, c: 70zł/m2

25.Działka budowlana 1500m2, Uher, c: 50.000;

26.Dzialki budowlane o pow po 1260m2, Strupin Duży, c: 40zł/m2

27.Działka budowlana 1225m2, wśród zabudowy, Janów I, c: 65.000;

28.Działka budowlana 1200m2, ogrodzona, media, asfalt, ul. Jarzębinowa, os. Bazylany, c: 103.000;

29.Działki budowlane o pow. od 1000m2, Żółtańce Kol., c: 75.000; /działka

30.Atrakcyjne działki budowlane o pow. od 1000m2 (szerokość 34m) , ul. Izabeli Łęckiej, ul. Pana Tadeusza, Janów I, c: 55zł/m2

31.Działki budowlane o pow. od 892m2, położone na nowo powstałym osiedlu domków jednorodzinnych, Okszów, media, c: od 60zł/m2

gmina Dorohusk

1. Grunt rolny o łącznej pow. 2,25ha (przeliczeniowych 1,53ha) w 3 kawałkach, c: 17.000;

2. Działka gruntu 2,1074ha położona bezpośrednio przy drodze głównej Chełm – Dorohusk, możliwe usługi, Brzeźno, c: 100.000;

3. Dom wolno stojący parterowy z poddaszem 135m2, rok budowy 2008, działka 1600m2, Świerże, c: 300.000;- do neg

4. Dom wyjątkowy, parterowy, murowany 90m2 (3 sypialnie, salon z kominkiem otwarty na kuchnię z pełnym wyposażeniem i umeblowaniem w cenie) łazienka z wc, pom. gospodarcze z wc, garaż przy budynku. Działka 1317m2 ogrodzona, ciekawe nasadzenia. Malownicza okolica - cisza, spokój, bliskość lasu i akwenu wodnego. Szybki dojazd do Chełma, c: 260.000;

gmina Dubienka

1. Dom parterowy drewniany 70m2, działka 6000m2, ogrodzona, c: 85.000;

2. Dom wolno stojący piętrowy murowany 130m2, położony w spokojnej i malowniczej, obok las, rzeka Bug. Działka 4000m2, ogrodzona, na działce budynki gosp. Dojazd ok. 800m drogą utwardzoną, c: 88.000;

3.Połowa domu drewnianego 59m2 ocieplony (2 pokoje, kuchnia, łazienka), działka 800m2, przy drodze asfaltowej, c: 70.000;

4. Dom murowano-drewniany 55m2, działka 2600m2, ogrodzona, c: 110.000;

5. Grunt rolny 13,29ha w jednym kawałku, położony na terenie Strzeleckiego Parku Krajobrazowego, c: 15.000zł/ha - do neg.

gmina Gorzków

1. Działka rolno-budowlana 4700m2, media, asfalt, Wielkopole, c: 60.000;

gmina Hańsk

1. Siedlisko: dom parterowy drewniany 50m2, obora murowana, działka 3800m2, blisko las, jezioro, c: 34.000;

Krasnystaw

1.Działka budowlana 5100m2 przy drodze asfaltowej, wszystkie media, Wincentów, c: 55.000;

2.Do wynajęcia: Lokal handlowo-usługowy 219m2 + piwnica 18m2, w samym Centrum Krasnegostawu, parter, okna okratowane, alarm, doskonały na usługi finansowe lub każdą inną działalność, c: 3900zł (brutto) + czynsz + media – możliwa sprzedaż c: 330.000;

3.Budynek wolno stojący o funkcji komercyjnej 350m2, parter na całości przeznaczony pod
usługi i handel, na piętrze zlokalizowane są 2 lokale mieszkalne o łącznej pow. 150m2, działka gruntu z możliwością rozbudowy, Centrum Krasnegostawu, c: 1.340.000;

gmina Kamień

1.Trzy działki budowlane po 1500m2, blisko las, zalew, Natalin, c: 42.000;/ działka;

2.Działka rolno - budowlana 8600m2 przy drodze asfaltowej, c: 79.900;

3.Działka budowlana 1,40ha położona przy głównej drodze, wszystkie media w drodze, c: 18zł/m2 – możliwy podziału;

4.Budynek mieszkalno- gospodarczy 50m2 z aktualnym pozwoleniem i projektem na rozbudowę, działka 1200m2, c: 89.500;

gmina Kraśniczyn

2. Działka komercyjna o pow. 2,16ha, w części wybetonowana, stacja trafo w odległości ok. 100m, przy drodze asfaltowej, c: 200.000;

gmina Rejowiec

1. Gospodarstwo rolne 4,76ha: dom parterowy, murowany 100m2, garaż w bryle budynku, c: 230.000;

2. Dom parterowy z poddaszem użytkowym, murowany 100m2, działka 746m2, Rejowiec, c: 152.000;

Siennica Różana,

1. Działka budowlana 4700m2, przy drodze asfaltowej, wkoło zabudowa jednorodzinna, c: 85.000;

2. Las mieszany o pow. 2800m2, ok. 100 letni, Kozienice, c: 6.000;

gmina Wojsławice

1. Dom parterowy, murowany o pow. 80m2 (2 pokoje, kuchnia, miejsce na łazienkę), działka 2800m2 ogrodzona, położona w cichym spokojnym i pełnym uroku miejscu. Wspaniałe widoki – małe Bieszczady, idealne na rekreację. W cenie projekt na rozbudowę wraz z pozwoleniem. C: 40.000;

gmina Włodawa

1. Domek drewniany parterowy 50m2, działka 253m2, ogrodzona, 150m od jeziora, Okuninka – jezioro Białe c: 120.000;

gmina Wola Uhruska

1. Działka gruntu z prawem zabudowy 3200m2 (szer. 30m), przy drodze asfaltowej, 300 do rzeki Bug, końcem dotyka ściany lasu, przepiękna okolica, Zbereże, c: 65.000;

2. Dom wolno stojący parterowy 90m2 (2 p, salon z aneksem kuchennym, ł z wc) po remoncie, działka 2600m2, ogrodzona, kostka brukowa, bud. gosp. 45m2, c: 240.000;

3. Dom wolno stojący piętrowy 170m2, garaż w bryle budynku, rok budowy 1998, działka 785m2, budynek gosp., c: 299.000; - do negocjacji

DO WYNAJĘCIA:

1.Magazyn 420m2, dzielnica przemysłowa, c: 4.000zł netto

2.Budynek użytkowy 400m2 w tym magazyn 130m2 wszelkie media, monitoring, plac ogrodzony, Chełm, c: 7.000zł netto

3.Lokal użytkowy 27m2, c.o. MPEC, wysoki parter, Centrum Chełma, c: 600zł + media

4.Lokal użytkowy 30m2 w suterenie, Centrum Chełma, c: 800zł + media

5.Lokal użytkowy 36m2 + piwnica 17m2, wejście bezpośrednio z chodnika, os. Słoneczne, c: 500zł brutto + czynsz i liczniki

6.Lokal użytkowy 60m2, 1 piętro, Centrum Chełma, c: 1200zł netto + media

7.Lokal użytkowy 60m2, parter, w nowo odrestaurowanej kamienicy w Centrum Chełma,
możliwość regulacji powierzchni, c: 60zł/m2

8. Lokale użytkowe od 80m2 - 130m2 1 piętro w odrestaurowanej kamienicy, Centrum

9. Chełma, doskonałe na dział. biurową, ul. Lubelska, c: od 20zł netto/m2 + media

10. Lokal użytkowy 90m2, parter, wejście bezpośrednio z chodnika, Chełm, c: 800zł + media

11. Lokal użytkowy 128m2, parter, centrum Chełma;

12. Lokal użytkowy na parterze kamienicy 204m2, możliwość adaptacji na gab. lekarskie, Centrum Chełma, c: 2800zł + media

13. Mieszkanie 3 pokojowe 74m2, parter, kpl umeblowane, dla pracowników firm, studentów, os. Kościuszki, c: 350zł /osoba + czynsz + liczniki

14. M-3, 43m2, 1 piętro, os. Słowackiego, c: 800zł (odstępne) + czynsz 380zł + media

Poszukujemy współpracowników do obsługi rynku nieruchomości na terenie miasta Chełm oraz powiatu krasnostawskiego i włodawskiego

Ogłoszenia drobne

AUTO KOMIS HIT
CHEŁM, UL. CHEMICZNA 11B
TEL: 505-379-192
www.hit-chelm.otomoto.pl

- OPEL CORSA 1.2 B 86KM, Salon PL, JEDEN właściciel, tylko 42.000km! c.21.900zł
- SKODA OCTAVIA 1.9 TDI 105KM, Import Niemcy, Serwisowany, c.16.900zł
- TOYOTA AURIS 1.6B 124KM, NAVI, Serwis, 103.000km, Śliczna, c.26.900zł
- RENAULT THALIA 1.2B 75KM, Salon PL, Bogata Opcja, Klima, Ekonomiczny, c.11.900zł
- VOLVO S60 2.4 GAZ CNG, Navi, Ciekawa Opcja, Gwarancja, Świetny Stan!, c.19.900zł
- BMW 320D 2.0D 143KM 2010r, Pełen Serwis, Perfekcyjny, Gwarancja, c.34.900zł
- FORD KUGA 2.0 TDCi 140KM, Salon Polska, Super Stan, Serwis w Lublinie, c.39.900zł
- SUZUKI GRAND VITARA, 2.0 BENZYNA, 4x4, Bez Rdzy!!, c.14.900zł
- FORD MONDEO 2.0 TDI Kombi, Import Niemcy, Serwisowany, c.16.900zł
- FORD C-MAX 2.0 TDCi 163KM, Import Niemcy, BARDZO bogata opcja, c.36.900zł

oraz 250 innych aut w ofercie również z Importu www.hit-chelm.otomoto.pl
Codziennie nowe auta na placu

SKUP AUT
GOTÓWKA OD RĘKI
WSZYSTKIE MARKI I MODELE
BEZPŁATNA WYCENA
tel. 505 379 192, 513 010 121

Skup Aut
OSOBOWE - BUSY - całe, jeżdżące, uszkodzone, bez prawa rejestracji
CAŁE WOJ. LUBELSKIE
TRANSPORT - GOTÓWKA
Włodawa - tel. 727 563 368

Autozłomowanie
PŁATNOŚĆ GOTÓWKĄ
Możliwość własnego odbioru
Gorzków, tel. 608 883 933

KUPIĘ Mercedesa Sprintera, Mercedesa 190D, Toyotę Hiace, Carine, VW Sharona 2.0b. Gotówka od ręki. tel. 505 379 192, 513 010 121

SKUP AUT, tel. 500 200 066

SPRZEDAM AUTO-MOTO

- Alfa Romeo 145, 96r. czerwony es wk szd po wymianie tłumików i sprzęgła 1.600zł, tel. 882 484 941
- Audi 80 B4 kombi 1,9tdi 94r. do małego remontu - z powodu wyjazdu, tel. 505 155 793 (po 18:00)
- Audi A4, 1,8b 125KM 99r. grudzień zadbany sprowadzony po opłatach 7.400zł, tel. 696 013 283
- Audi A4, 1,9tdi st. dobry; dwa fotele do salonu, tel. 783 885 360
- BMW 5 E39, 530d 02r., tel. 509 571 403
- Chrysler Grand Voyager 2,5crd srebrny 7os. 04r. 2 kpl. kół st. bdb 9.000zł lub zam., tel. 512 396 584
- Citroen C2, 1,4hdi 04r. 7.500zł, tel. 790 386 290
- Citroen C5, 02r. 1,8b combi grafitowy bogate wyposażenie st. bdb, tel. 518 935 177
- Daewoo Lanos 1,5b st. bdb, tel. 727 390 795
- Daihatsu Feroza 91r. 1,6b 95KM 7.500zł, tel. 605 829 549
- Fiat Siena 1,2 EL b+g 99r. 157000km +koła zimowe st. bdb 1wł. 2.500zł, tel. 504 593 922
- Ford Focus 1,6tdci 08r. 114000km kombi 2 kpl. kół st. bdb Dorohusk 11.900zł, tel. 514 419 298
- Ford Focus kombi 00r. srebrny serwisowany 3.500zł, tel. 734 732 927
- Ford Galaxy 1,9tdi 99r. st. dobry 7os. 3.000zł, tel. 511 261 226
- Mazda Premacy 2,0td 03r. 192000km st. dobry nowe turbo i chłodnica 6.800zł, tel. 575 731 234
- Mitsubishi Lancer 2,0tdi 10r. czarny zarejestrowany st. bdb, tel. 509 063 790
- Nissan Micra 1,0, 5d 02r. wk cz klima rm 1wł. garażowany st. idealny 6.800zł, tel. 507 506 152
- Nissan Sunny 1,4b 167000km sprawny, rejestracja, OC 1.600zł, tel. 601 879 385
- Nissat Tiida 09r. 1,6b+g 75000km salon Polska 20.500zł, tel. 501 556 403
- Opel Agila 10r. b+g es el kl wk cz aa 14.400zł, tel. 538 111 717
- Opel Astra III, 08r. 1,7cdti kombi granatowy 200000km 12.900zł, tel. 505 725 074
- Opel Corsa 1,3d 08r. 220000km grafit sprowadzony po opłatach 8.800zł, tel. 696 013 283
- Opel Corsa E, 1,4b+g 14r. 5d srebrny 180000km 26.900zł, tel. 505 725 074
- Opel Insignia 11r. 1,6b 115KM koła lato zima 26.500zł, tel. 691 669 223
- Opel Meriva 05r. z Belgii zarejestrowany w kraju st. bdb srebrny 6.500zł, tel. 886 327 426

eprasa.pl fd99a958ec

GARAŻE Blaszane
BRAMY Garażowe
KOJCE dla Psów
Konstal PRODUCENT
Najniższe CENY
Różne wymiary
Transport i montaż
GRATIS cały KRAJ
Dogodne RATY
GARAŻE WZMOCNIONE
512-182-312 604-397-105
81-440-51-08 82-592-28-44
84-539-81-91 25-740-57-38
www.konstal-garaze.pl

GARAŻE BLASZANE - WZMOCNIONE
BRAMY GARAŻOWE, WIATY, HALE, KOJCE
www.RobStal.pl
TRANSPORT, MONTAŻ GRATIS!
PRODUCENT
tel. 82 5709204, 509038426

SPOŁEM CHEŁM Sp. z o.o.
oferuje do wynajęcia następujące lokale użytkowe:
- ul. Lwowska 18 B, powierzchnia 131 m/2, dawna apteka,
- ul. Rejowiecka 181, powierzchnia 80 m/2 , na biuro
- ul. Hrubieszowska 67, powierzchnia 86 m/2 w budynku sklepu GAMA
- ul. Ogrodowa 18, powierzchnia 104 m/2
- al. Piłsudskiego 26 – boks handlowy w sklepie GAMA

Więcej informacji tel. 660-54-78-09

OPRÓŻNIANIE SZAMB
WYWÓZ NIECZYSTOŚCI PŁYNNYCH
EKO-WÓZ Chełm, ul. Ceramiczna 18 512 132 276

•Opel Meriva 1,6b+g 03r. bogata wersja klimatyzacja hak es cz 7.400zł, tel. 696 046 061

•Opel Zafira 02r. 1,8b+g hak 2.500zł, tel. 515 871 147

•Peugeot 205, 1,0b 90r. zarejestrowany jako zabytek, tel. 515 192 446

•Peugeot 306 kombi 99r. st. bdb nowy przegląd ubezpieczenie, bez rdzy 3.200zł, tel. 505 472 480

•Peugeot 307 SW 1,6hdi klima hak el es kpl. kół 04r. srebrny, tel. 509 063 790

•Peugeot 307 SW kombi 1,6d 05r. hak klima ks 7os. szary 249000km garaż. 9.100zł, tel. 601 806 267

•Peugeot 806, 99r. 2,0tdi szary h kl udany egzemplarz bezwyp. 5.500zł tel. 609 319 099

•Polonez Caro 1,6b 95r. złoty met. 1wł. salon Polska 98000km st. bdb 3.500zł, tel. 605 963 913

•Przyczepa kempingowa Chateau z Holandii zarej. 4-osobowa wyposażona 4.700zł, tel. 503 464 904

•Przyczepka samochodowa bez papierów dł.150 szer.105 wys.50 Sawin, tel. 603 649 236

•Renault Captur 14/15r. 1,5dci z salonu 1wł. 61500km serwis ASO 2 kpl. opon szary, tel. 600 291 123

•Renault Captur 15r. 1,5dci salon Polska serwis ASO 1wł. 62000km szary 2 kpl. opon, tel. 600 291 123

•Renault Laguna 1,8b+g 94r. 700zł, tel. 608 109 567

•Renault Scenic 1,4tce 10r. bogato wyposażony 101400km st. idealny, tel. 506 060 014

•Seat Mii, 16/17r. 1,0b 5d czerwony 20000km klimatyzacja 26.900zł, tel. 505 725 074

•Skoda Felicia 96r. b+g do 2027r. 2 kpl. kół 1.400zł, tel. 604 280 641

•Skoda Octavia 1,6b+g kombi 02r. hak klim. temp. niebieski 210000km garaż. 8.200zł, tel. 601 806 267

•Skoda Rapid 14r. 1,6tdi 5d srebrny 100% bezwypadkowy 190000km 24.900zł, tel. 505 725 074

•Skuter 125 piły spalinowe elektronarzędzia części BME E36 felgi 5 otworów +opony, tel. 721 536 080

•Skuter Mustang Marshall poj. 125cm 2010r. 5,2kW 2.550zł, tel. 604 554 570

•Toyota Carina E, 1,6V b+g nowa butla 96r. hak ważne opłaty 3.200zł, tel. 515 818 079

•Toyota Corolla d4d 2,0 kombi h kl temp. cz. deszczu af kpl. opon lato +zima 9.990zł, tel. 608 509 465

•Toyota Yaris 1,3b 195000km serwisowany szary 12r. salon Polska 23.500zł, tel. 507 132 188

•VW Caddy 05r. 2,0sdi 2-osobowy czerwony st. dobry 408000km 6.500zł, tel. 515 703 308

•VW Golf III, 1,4b+g 93r. 700zł, tel. 502 683 716

•VW Golf Plus 1,9tdi 06r. st. bdb czarny 2 kpl. opon 15.000zł, tel. 608 052 897

•VW Golf V, 04r. granatowy 12.000zł, tel. 667 988 663

•VW Jetta 16r. 2,0tdi 120000km czarny 43.900z, tel. 505 725 074

•VW Passat combi 03r. 1.9tdi 130KM skrzynia „6" opłacony 3.900zł, tel. 518 440 516

•VW Passat kombi 1,9tdi 03r. czarny 10.500zł, tel. 601 508 756

•VW Polo 1,4b 98r. 1wł. 2.050zł, tel. 604 412 406

•VW Polo 1,4d 09r. bluemotion srebrny 4,5l/100 nowy akumul. 2 kpl. kół 16.200zł, tel. 514 936 726

•VW Polo 98r. 1,6b 5d 4 koła zap. radio hak przegl. tech. ubezp. st. dobry 2.400zł, tel. 695 749 933

•VW Touran 1,9tdi 10r. st. bdb, tel. 691 669 223

•VW Transporter T4, 97r. diesel niebieski 5.900zł, tel. 660 727 488

AUTO-CZĘŚCI I AKCESORIA

4 koła z oponami 14" Audi, tel. 794 294 251

•4 koła z oponami aluminiowe zimowe 16 Suzuki Grand Vitara 3.500zł, tel. 500 089 195

•Koła wielosezonowe 13" Ford Fiesta 4szt. st. dobry 300zł, tel. 724 507 939

•Kołpaki do Syreny Warszawy Nysy Żuka komplet; światła p.mgielne do Fiata 125p, tel. 825 633 050

•Komplet opon 195/65/15 z felgami stal. na 5 otworów z kołpakami przebieg 3500km, tel. 825 633 050

•Opony letnie 215/65/16, 4szt. 350zł, tel. 500 087 118

•Opony używane letnie 175/65/14, 4szt. 30zł/szt., tel. 519 724 725

•Opony używane, bardzo duży wybór od 30zł, Żółtańce-Kolonia, tel. 663 502 292

•Pompa wtryskowa Renault Megane 1,9dti +wtryskiwacze komplet 300zł, tel. 697 143 080

•Półka bagażnika Ford Puma 98r. czarna niezniszczona 50zł info sms po 16:00, tel. 664 375 455

•Rozrusznik samochodowy do Fiat 125 lub Polonez, fabrycznie nowy, tel. 504 377 961

•Silnik +skrzynia Syrena 105, silnik 1f 300W 1440obr., 1f 300W 1370obr., rozrusznik, tel. 504 933 081

•Silnik Nissan Almera II poj. 2,2d 700zł, tel. 507 091 332

•Silnik ze skrzynią biegów +chłodnica z przednim pasem Golf III - tanio, tel. 607 065 185

SPRZEDAM NIERUCHOMOŚCI

Dom z bud. gosp. w stanie surowym dz. 16a Okszów ul. Chabrowa, tel. 518 938 242

•Dom w zabudowie szeregowej 170m2, Sawin, 300.000zł, tel. 509 048 990

•1/2 bliźniaka 86m2 dz. 7a ul. Dembowskiego-Reja do remontu, tel. 509 243 963

•3ha lasu gm. Dorohusk, tel. 696 265 010

•4 dz. bud. 11a w.media gm. Chełm dom podpiw. użytk. podd. obora gosp. rol. 10ha, tel. 605 490 938

•Bud. 280m2 +podd. +piw. 30m2 dz. 1621m2 ul. Witosa Chełm na działaln. 440.000zł, tel. 505 267 608

•Budynek usł.-handl. piętr. 360m2 Chełm Okszowska 41 (po ciastkarni) 150.000zł, tel. 603 120 102

•Dom 100m2 dz. 2041m2, 4p+k+ł (działka ew. do podziału) Krasnystaw Piłsudskiego, tel. 505 150 138

•Dom 127m2 budynki gosp. 6ha ziemi Strachosław 3km od Chełma, tel. 502 847 029

•Dom 140m2 +garaż poddasze użytk. dz. 1880m2 zadrzew. +ew. sąsiednia dz. 23,7a, tel. 694 410 424

•Dom 150m2 Chełm oficyna 80m2 garaż murowany 30m2 dz. 900m2, 350.000zł, tel. 661 780 142

•Dom 220m2 10km od Chełma +dz. 0,51ha (w tym sad) 5p+salon+k+2ł, 390.000zł, tel. 605 294 386

•Dom 220m2, 2 garaże dz. 21a solary Chełm ul. Rejowiecka, tel. 509 080 877

•Dom 230m2 na dz. 17a w Chełmie do zamieszkania, tel. 600 177 020

•Dom 90m2 budynki gosp. dz. 55a c.o. woda 9km od Chełma przy szosie 215.000zł, tel. 690 489 338

•Dom do remontu na dz. 3,5a przy ul. Kopernika w Chełmie - pilnie, tel. 514 306 963

•Dom do wykończenia z kanaliz. miejską woda gaz prąd; drzwi łaz. wanna metalowa, tel. 504 933 081

•Dom drewniany prąd woda dz. 40a piękna okolica Rozięcin gm. Wojsławice, tel. 603 072 248

•Dom i garaż mur. solary piec na g-w dz. 10,5a gaz prąd woda telefon siła Pokrówka, tel. 503 015 422

•Dom mur. 120m2, 3p+k+ł po rem. nowy dach i okna dz. 30a bud. gosp. - tanio, pilne, tel. 572 847 177

•Dom mur. z użytk. podd. +0,46ha w Sawinie, tel. 695 273 162

•Dom obora stodoła garaż spichlerz piwnica 1,93ha ziemi sad w Łowczy 130.000zł, tel. 518 420 439

•Dom parterowy 3p+k+ł Dorohusk, tel. 512 583 425

•Dom parterowy 92m2, 3p+k+ł c.o. budynki gosp. mur. dz. 16a Sawin, tel. 661 218 198

•Dom piętrowy 110m2, 5p+k+2ł dz. 39a garaż budynki gosp. Ruda-Huta 125.000zł, tel. 825 631 982

•Dom piętrowy do remontu +budynki gosp. dz. 0,4ha w Sawinie, tel. 781 578 136

•Dom w zabudowie szeregowej 170m2, Sawin, 300.000zł, tel. 509 048 990

•Dom z podd. 96m2 bud. gosp. 200m2 Krzywowola 180.000zł ew. 3ha ziemi, tel. 505 271 480

•Dom zab. szer. 168m2 piwnica 60m2 garaż 68m2 dz. 738m2 media Sawin 220.000zł, tel. 505 280 226

Pilnie sprzedam działkę budowlaną 8,4a Krasnystaw ul. Miodowa, tel. 603 933 038

•Dz. 1,03ha Żłobek 8km od J. Białego, tel. 694 766 170

•Dz. 1290m2 pełne media ogrodzona z projektem J. Białe (Tarasiuki) 129.000zł, tel. 500 608 007

•Dz. 1305m2 w Okunince n/ J. Białym 300m od jeziora, tel. 694 766 170

•Dz. 16a dom z budynkiem gosp. st. surowy Okszów ul. Chabrowa, tel. 518 938 242

•Dz. 35a dom drewniany obora stodoła murowana woda gaz Zakręcie 80.000zł, tel. 602 391 984

•Dz. 3900m2 w Chełmie przy ul. Bieławin 72.000zł, tel. 505 379 192

•Dz. 5500m2 Chełm ul. Towarowa / Okszów, 30zł/m2 tel. 511 218 024

•Dz. 9990m2 Srebrzyszcze przy krzyżówce dostęp do drogi asf. z 2 stron 25zł/m2 tel. 505 379 192

•Dz. bud. 0,36ha we wsi Kasiłan 78.000zł, tel. 695 498 893

•Dz. bud. 0,5ha uzbrojona bud. gosp. sad szosa chodnik Kamień ul. Szlachecka, tel. 825 630 053

•Dz. bud. 13,64a w Rejowcu Fabr. ul. Tysiąclecia, tel. 517 869 060

•Dz. bud. 1525m2 media Żółtańce-Kol. 128.000zł, tel. 696 443 822

•Dz. bud. 15a prąd woda gaz asfalt ośw. uliczne doj. boczna ul. Metalowej 85.000zł, tel. 505 509 626

•Dz. bud. 15a Rudka k/ Chełma dostęp do mediów blisko os. Gwarek, tel. 516 142 522

•Dz. bud. 16,3a uzbr. Józefin gm. Kamień 51.000zł, tel. 508 238 014

•Dz. bud. 1712m2 Pokrówka wszystkie media dojazd drogą gminną zaciszne miejsce, tel. 505 087 719

•Dz. bud. 18a woda prąd w działce Rudka k/ Chełma 8.000zł/ar, tel. 603 120 115

•Dz. bud. 19a 19a 23a Janów I pełny dostęp do mediów, tel. 506 516 355

•Dz. bud. 20a Kamień ul. Szlachecka, bezpośrednio przy szosie, media przy działce, tel. 602 399 481

•Dz. bud. 2100m2 Chełm ul. Bursztynowa woda prąd 130.000zł, tel. 506 406 661

•Dz. bud. 22a w Żmudzi częściowo uzbrojona wjazd z asfaltu wym. 28x78m, tel. 500 673 096

•Dz. bud. 23,5a wszystkie media ul. Pszenna, tel. 666 714 337

•Dz. bud. 24a w całości atrakcyjne położenie ul. Pszenna, tel. 515 196 411

•Dz. bud. 29a Ruda-Huta przy szosie oczko wodne ogrodzona częściowo zasadzona, tel. 601 879 518

•Dz. bud. 40a Kasiłan gm. Leśniowice 35.000zł, tel. 508 368 511 (po godz. 16:00)

•Dz. bud. 4400m2 ul. Poleska 52.000zł, tel. 601 169 899

•Dz. bud. 50a Marysin 6km od Chełma wszystkie media 500m do stacji PKP 80.000zł, tel. 604 406 442

•Dz. bud. 520m2 w.media (prąd na działce) ulica oświetlona asfaltowa Majowa, tel. 510 142 364

•Dz. bud. 64a Marynin gm. Rejowiec z dostępem do szosy i rzeki Rejki 29.000zł, tel. 693 387 702

•Dz. bud. 926m2 Chełm ul. Muzyki, tel. 502 645 118

•Dz. bud. 990m2 ul. Wschodnia Rejowiec 32.000zł, tel. 605 963 913

•Dz. bud. ul. Pszenna, tel. 693 653 300

•Dz. bud. uzbr. 140a Kamień ul. Hrubieszowska 18zł/m2, tel. 600 431 519

•Dz. bud.-rol. 0,74ha Strupin Duży gm. Chełm (wodociąg, przy szosie) + 0,05ha lasu, tel. 510 122 377

•Dz. bud.-rol. 55a Koza-Gotówka przy szosie Okszów-Kol., tel. 506 276 468

•Dz. bud.-rolna 2,27ha Strupin Duży 120.000zł, tel. 730 139 447

•Dz. letnisk. 8,5a domek całorocz. 38m2 zab.kuch. łaz. altana plac zabaw 100.000zł, tel. 508 934 246

•Dz. letniskowa 621m2 +domek +media zalew Dębowy Las gm. Żmudź, tel. 508 934 246

•Dz. pod zabudowę pow. 0,88ha w Sawinie nr ew. 1289 możliwy podział, tel. 513 972 375

•Dz. przemysłowa Rejowiec Osada ul. Przemysłowa 12000m2 190.000zł tel. 511 218 024

•Dz. rolna 0,48ha w Rudce tanio; wóz, krajzega, śrutownik, silnik 5,5kW, kierat, tel. 883 813 032

•Dz. rolna 10a Ostrów Kolonia 5.000zł, tel. 505 379 192

•Dz. rolna 54a Sielec przy szosie ogrodz. siatką woda prąd siła garaż blasz. 43.000zł, tel. 511 126 783

•Dz. rolna łączna powierzchnia 1,37ha nr 750/2 nr 166/1 Strupin Duży 79.000zł, tel. 505 379 192

Bramex
KOWALSTWO
ARTYSTYCZNE I NOWOCZESNE
OGRODZENIA
BALUSTRADY
BRAMY
skrzydłowe i przesuwne
• KLASYCZNE
• NOWOCZESNE
PRODUKCJA MONTAŻ
Chełm
ul.Wiercieńskiego 42
BAZYLANY
tel. 886 156 745

•Dz. rolno-bud. 1,5ha w Michałówce, tel. 606 417 507

•Dz. siedlisk. 0,26ha Husynne gm. Hrubieszów atrakc. przy trasie do granicy 45.000zł, tel. 798 489 082

•Dz./ bud. 19,3a uzbr. Józefin gm. Kamień 63.000zł, tel. 508 238 014

•Działki bud. 11a i 12a Chełm ul. Klonowa os. Borek pełne uzbrojenie w drodze, tel. 506 617 700

•Działki bud. 11a, 11a i 13a w Janowie I, ul. Mickiewicza 52.000zł, tel. 665 222 063

•Działki bud. 27x50m Rudka k/ Chełma 75.000zł, tel. 698 426 898

•Działki bud. Łopiennik Podleś. gm. Łopiennik G. 1,5km od DK-17 prąd woda 25zł/m2, tel. 602 695 023

•Działki bud. po 10a ul. Kryształowa Żółtańce-Kol. urocze miejsce niska cena, tel. 501 404 781

•Działki bud. przy lesie Borek w Chełmie osiedle zamknięte, tel. 795 402 818

•Działki bud. uzbrojone 8a i 28a, tel. 727 390 795

•Garaż nowy mur. 15m2 ogrodz. monitoring ul. Hrubieszowska k/ CPN-GAZ 30.000zł, tel. 508 209 568

•Grunt rolny 1,22 ha nr 152 nr 153 Podgórze gm. Chełm 79.000zł, tel. 513 010 121

•Grunty rolne 2,46ha i 0,71ha oraz 1/2 dz. 966m2 utwardz. z budynkiem w Wierzbicy, tel. 500 101 015

•Hala stalowa, tel. 609 150 543

•Las 1,26ha Rakołupy Duże, sosna, grab, dąb, ok. 80 lat, 52.000zł, tel. 504 375 579

•Łąka 0,6ha Ochoża-Kol. gm. Wierzbica, tel. 504 597 144

•Łąka 0,8ha Bukowski Las gm. Hańsk 5.000zł, tel. 601 154 113

•M. 45m2 Ip. salon +aneks. kuch. +1p+ł ul. Przemysłowa WM duży balkon 240.000zł, tel. 516 627 184

•M. 60m2 IVp. os. XXX-lecia sprzed. lub zam. na mniejsze parter-Ip. os. XXX-lecia, tel. 513 535 869

•M-2, 39m2 IIIp. po remoncie Demos 170.000zł, tel. 572 686 032

KREDYTY WIELU BANKÓW W 1 MIEJSCU
PUNKT OPŁAT
Nie dostałeś kredytu w swoim banku?
Przyjdź do nas!
- Pożyczki pozabankowe do 20 tys. zł bez BIK
- Nawet do 10 tys. zł na oświadczenie
- Kredyty dla firm na oświadczenie
- Pożyczki z komornikiem
- Kredyty gotówkowe i konsolidacyjne
- Chwilówki na dowód
Chełm • Lubelska 79b • tel. 725 583 366, 82 592 22 92

NAJTAŃSZY KREDYT
→ do 220 tys. zł na 144 miesiące → już o 0%
→ HIT! pożyczka oddłużeniowa bez BIK na dowód
Chełm, AK 9/10 (Demos 1 p.) tel. 518 646 617, 504 913 098

POŻYCZKA
BEZ ZBĘDNYCH FORMALNOŚCI, ZADZWOŃ I CIESZ SIĘ GOTÓWKĄ
508 700 247

MARIUSZ USYDUS
usługi remontowo-budowlane
IZOLACJE NATRYSKOWE PIANKĄ POLIURETANOWĄ
TYNKI CEMENTOWO-WAPIENNE, GIPSOWE
PODŁOŻA Z MIXOKRETA
ELEWACJE
501 145 125
usydus@gazeta.pl
www.usydusm.pl

eprasa.pl fd99a958ec

USŁUGI
CZYSZCZĄCO - SPRZĄTAJĄCE
sprzątanie biur, mieszkań i domów
utrzymywanie czystości na zewnątrz obiektów i posesji
dbanie o nagrobki
Iryna CHARNETSKA tel. 884 896 478, 537 771 375

USŁUGI MINIKOPARKĄ
sprzedaż: ziemi, piasku i torfu
transpot wywrotką
TEL. 602 777 230, 602 394 013

NAJTAŃSZE DREWNO OPAŁOWE I KOMINKOWE
DĄB od 110 zł/mp
DREWNO ŁUPANE: GRAB, BRZOZA, OLCHA
Dowozimy
Szeroki wybór
Zapraszamy na plac
Nie przebije nikt!
PALIMY CENY!
TARTAK ZOLD WOOD, Rakołupy Duże
tel. 513-303-650 514-725-380

DOMINATOR
KOMPLEKSOWE USŁUGI MINIKOPARKĄ
tel. 606 736 059

•M-3 Chełm 44m2 parter os. Śródmieście w kamienicy do zamieszk. bez nakł. finans., tel. 602 699 866

•M-3 Ip. centrum po generalnym remoncie niskie opłaty 172.000zł, tel. 669 707 262

•M-3, 40,79m2 IIIp. ul. Mickiewicza 2p+k+ł duży balkon 2 piwnice 150.000zł, tel. 606 902 212

•M-4 Chełm 58m2 IIp. centrum miasta 171.000zł, tel. 602 699 866

•M-4 IVp. 56m2 os. Śródmieście wsp. mieszkaniowa Chełm piwnica, tel. 501 590 672

•M-4 parter 49,5m2 ul.Wolności koło Kauflanda apteki kościoła przychodni przystanku, tel. 508 566 927

•M-4, 46,05m2, 3p+k+ł IVp. os. Dyrekcja do zamieszkania z wyposażeniem 180.000zł, tel. 603 963 583

•M-4, 62m2 IVp. os. Słoneczne 215.000zł, tel. 509 579 109

•M-4, 64m2 IIIp. w Chełmie, tel. 531 475 696

•M-4, 74m2 parter 4p+k+ł+wc piwnica ul. Droga Męczenników obok BGŻ, tel. 504 728 866

•M-5 IIIp. 72m2 os. Słoneczne st. bdb, tel. 696 916 206

•M-5, 75m2 IIIp. 3 duże ładne pokoje słoneczne blok ociepl. Rejowiec Fabr. 150.000zł, tel. 511 999 307

•Mieszk. 67m2 bezczynsz. działka 236m2 Różanka 59.000zł, tel. 508 266 152

•Mieszk. IIp. 2pok. Chełm ul. Sienkiewicza częściowo umebl. niski czynsz 137.000zł, tel. 511 218 024

•Mieszkanie 29m2 Krasne, tel. 518 346 980

•Mieszkanie 38m2 kawalerka z balkonem i piwnicą centrum Włodawy 100.000zł, tel. 500 205 131

•Mieszkanie 41,5m2 IIIp. ul. Małachowskiego piwnica, blisko sklepy szkoła przedszk., tel. 602 213 945

•Mieszkanie 42m2 do remontu Ip. Rejowiec Fabryczny ul. Chełmska, tel. 797 314 218

•Mieszkanie 50m2 Ip. 3pok. zadbane łaz. po remon. +wyposażenie i meble 250.000zł, tel. 668 445 211

•Mieszkanie 60m2 IIp. ul. Lwowska deptak Chełm 210.000zł, tel. 798 509 304

•Mieszkanie 63m2 VIIIp. (winda) ul. Wyszyńskiego duży balkon 219.000zł, tel. 511 218 024

•Pilnie - dom mur. 96m2 w Żmudzi 3p+k+ł c.o. garaż bud. gosp. dz. 9a, tel. 608 610 454 (wieczorem)

•Siedlisko 0,33ha z budynkami w Wojsławicach 95.000zł, tel. 664 927 551

•Siedlisko 0,5ha Teresin dom b.gosp. sad, 200m od trasy Chełm-Wojsławice 59.000zł, tel. 505 379 192

•Siedlisko 1,7ha dom i obora drew. Hruszów gm. Rejowiec-Osada, tel. 600 296 725

•Siedlisko 24a dom mur. 70m2 b.gosp. ogrodz. woda prąd Wólka Kańska 120.000zł, tel. 512 267 730

•Siedlisko 36a dom obora garaż stodoła gm. Kraśniczyn, tel. 668 179 810

•Siedlisko 56a dom stodoła garaże drewniane obora murowana, tel. 508 547 392

•Siedlisko mur. dom piętr. podpiw. ociepl. solary kanaliz. c.o. siła dz. 94a Kozia Góra, tel. 667 268 033

•Siedlisko z zabud. gosp. 1,28ha Pobołowice gm. Żmudź spokojna okolica blisko las, tel. 518 576 362

•Tania dz. bud. 15a Rudka k/Chełma (gaz, prąd, woda), tel. 516 488 792

USŁUGI

BHP Ppoż. SZKOLENIA USŁUGI, tel. 603 120 075

SCHODY • SZTACHETY • STOŁY
DESKA podłogowa i elewacyjna
BLATY • PARAPETY • KANTÓWKI
TARCICE SUCHE I MOKRE - różne gatunki
tel. 609 413 767, 511 182 729

KOMPLEKSOWE USŁUGI
Z.P.H.U MAREX
- siatka ogrodzeniowa
- słupki, bramy i kraty
- drut ocynkowany
Chełm, ul. Łanowa 29 (Bazylany)
tel. 082 563-82-92, 0 692 136 022

Chłodnictwo, klimatyzacja, pompy ciepła, tel. 796 641 808

Cyklinowanie bezpyłowe, parkiety, panele, tel. 602 324 113

Cyklinowanie bezpyłowe, tel. 503 685 890

•Instalacje elektryczne, tel. 518 706 480

KOMINKI, TEL. 607 924 151

Kompleksowe remonty od A - Z, tel. 500 616 728

Kompleksowe remonty wnętrz i łazienek, tel. 729 390 074

Malowanie dachów tel. 604 217 219

Organizacja eventów, imprez integracyjnych, przejażdżki quadem. NST Sp. z o.o., tel. 691 170 170

•Pozycjonowanie - www.neo-seo.pl tel. 512 392 940

Posadzki mixokretem, tel. 600 120 907

Rusztowania wynajmę, tel. 795 204 150

STUDNIE GŁĘBINOWE, tel. 663 735 135, 663 735 235

Skręcanie mebli, garderoby, kuchnie wraz z montażem – profesjonalnie, tel. 577 811 222

Tłumacz przysięgły j. niemieckiego, tel. 604 210 111

•Pranie dywanów, tel. 508 511 716

TYNKI MASZYNOWE – gipsowe, cementowo-wapienne, elewacje, wykończenia wnętrz, posadzki mixokretem, tel. 506 396 999

Tynki maszynowe, tel. 600 120 907

•Układanie paneli, tel. 532 214 932

Usługi małą koparką, wykopy, przyłącza, wywóz ziemi, gruzu, tel. 502 322 248

Wykończenie wnętrz, sufity napinane, k-g, glazura terakota, malowanie, tel. 577 811 222

BUDOWA I REMONT

•Cegła elewacyjna kolor beż na ogrodzenie, komin 2000szt. 0,80zł/szt., tel. 604 971 897

•Cegła kratówka K2, 25x12x14 ok. 6000szt. Pokrówka 0,80zł/szt., tel. 600 754 213

•Deski brusy jesion grusza czereśnia 700zł, tel. 514 455 619

•Deski jesionowe i czereśniowe 120x5, 900zł/m3, tel. 607 803 931

•Dom drewniany do rozbiórki 8x8m kryty blachą 15.000zł, tel. 825 637 345

•Drzwi kolor miodowy 4szt. w tym 1szt. łazienowe 150zł/szt., tel. 500 087 074

•Gruz betonowy, kruszony - sprzedam, tel. 609 150 543

•Kamień elewacyjny piaskowiec, tel. 606 417 507

•Ogrodzenia kute i balustrady, tel. 606 417 507

•Płyty drogowe - sprzedam, tel. 609 150 543

•Pustaki Suporex nowe wym. 24x24x59cm ok. 700szt. 5zł/szt., tel. 605 332 633

•Siatka leśna ocynkowana zagęszczona wys. 150cm 5,50zł/mb możliwy transport, tel. 501 505 044

•Słupki ogrodz. 2mb kompletne malowane 18zł/szt. oraz siatka, możliwość transportu, tel. 501 505 044

Usługi budowlano stolarskie
BUDOWA DOMKÓW, GARAŻY, ALTAN, TARASÓW 784 665 450, 501 966 873

•Wanna 140cm, sedes, umywalka z szafką, szafka, lustro - st. bdb 1.000zł, tel. 662 325 858

SPRZEDAM MEBLE I AGD

•2 fotele beżowe 200zł, tel. 690 471 363

•Biurko duże, kredens +szafka, 2 fotele, komputer stacjonarny, płyty winylowe, inne, tel. 518 935 177

•Biurko, słupek kuchenny +szafki, szafa z nadstawką, wózek dziec., szafka nocna, tel. 790 287 128

•Kanapa 2os. rozkładana st. bdb 300zł, tel. 696 894 511

•Kuchnia gazowa st. dobry 200zł, tel. 500 527 882

•Lodówka „Mińsk", tel. 504 377 961

•Lodówka z zamrażarką Candy srebrna 140cm, biała Indesit 180cm, łóżeczko dziec., tel. 785 462 775

•Ława jasna 55x55x110cm, tel. 504 377 961

•Meble kuchenne ecru dł. 3m, okap, zlew z baterią, kuchenka gaz. z piekar. elektr., tel. 661 082 907

•Meble młodz. dł.290cm szafa regał 2 komody +biurko 120cm +wieszak kredka 750zł, tel. 501 566 915

•Meble niemieckie, materace, wypoczynki, regały, szafy, tel. 506 094 800

•Meble pokojowe sprzedam za złotówkę, tel. 508 866 394

•Meble włoskie: łóżeczko, kołyska, szafa, komoda +przewijak, naturalna sosna 900zł, tel. 504 913 098

•Narożnik kuchenny z 2 pufami 150zł, tel. 508 609 140

•Pralka Lusia nowa 6kg spust wody typ prania normalny delikatny czas prania 400zł, tel. 663 962 514

•Pralka wirnikowa Frania st. bdb 150zł, tel. 507 254 322

•Pralka wirnikowa z wirówką st. bdb 160zł, tel. 726 383 753

•Regały sklepowe, manekiny, torsy, rury chrom, złączki do rur, wieszaki, lada, tel. 605 345 251

•Szafa 3-drzwiowa z lat 50-tych, tel. 504 377 961

•Szafka pod RTV drewniana stylowa kolor dąb kupiona w „Hebanie" 200zł, tel. 693 344 060

•Tanio - narożnik, biurko, drzwi, wieszak, dywany, tel. 512 374 275

•Zamrażarki, regały, wagi - wyprzedaż wyposaż. sklepu pawilon Chrobry Chełm 250zł, tel. 508 209 568

•Żelazko krawieckie ciężkie, tel. 504 377 961

SPRZEDAM INNE

•7 garniturów, 7 marynarek na 175cm wzrostu różne kolory z bdb materiałów, tel. 504 377 961

•Akordeon Weltmeister 120 basów czarny Separato II, 750zł, tel. 512 802 439

•Butla gazowa turystyczna czerwona, tel. 504 377 961

•Części do trampolin nowe: maty, siatki, ochrony sprężyn, rurki, tel. 666 714 337

•Do drewna szlifierka tarczowo-taśmowa Słupsk 510kg - tanio, tel. 607 694 114

•Drewno opałowe i kominkowe pocięte i porąbane z transportem (również gałązówka), tel. 608 164 122

•Drewno opałowe kominkowe c.o. pocięte porąbane transport gratis od 110zł, tel. 667 690 075

•Drewno opałowe kominkowe i c.o. pocięte i porąbane na życzenie transport od 120zł, tel. 724 484 445

•Drewno opałowe olcha pocięte i porąbane 150zł/mp, tel. 695 469 211

•Drewno opałowe sosnowe pocięte na 25, 30 i 40cm 100zł/mp, tel. 668 074 964

•Drewno rozpałkowe, kominkowe, sosna sucha, worek 12kg od 10zł, tel. 500 808 168

PRZEWÓZ OSÓB I PACZEK
Adam BUS
POLSKA
NIEMCY
HOLANDIA
BELGIA
WYJAZD Z POLSKI: WTOREK I PIĄTEK
POWRÓT DO KRAJU: ŚRODA I SOBOTA
DVD
KLIMATYZACJA
PL +48 606 804 044
NL +31 617 846 120

USŁUGI BRUKARSKIE
• parkingi
• podjazdy
• odwodnienia
• tarasy
• schody
od 95 zł/m²
(cena zawiera wszystkie niezbędne materiały)
tel. 723 403 303

SPRZEDAŻ
piasek płukany do mixokreta
piasek budowlany, podsypkowy
kruszywa drogowe
żwir płukany, pospółka
ziemia czarna ogrodowa
Transport na terenie Chełma GRATIS!
AS-TRANS Chełm
ul. Zielna 14
tel. 782 748 918
509 727 383

MIELNICZENKO
TRANS-AGRO
SKUP ZŁOMU
• KONKURENCYJNE CENY
• WAGA ELEKTRONICZNA
• ODBIÓR WŁASNYM TRANSPORTEM
Chełm, ul. Kolejowa 45A
tel. 502 268 706, 82 56 55 943

TRANSPORT I PRZEPROWADZKI
dostawczakiem (4m)
CAŁY KRAJ
tel. 698 410 155

Powiat chełmski, krasnostawski i włodawski
DOCIEPLENIE BUDYNKÓW
MALOWANIE ELEWACJI
KONKURENCYJNE CENY
607 452 099

Małe druki, wielki efekt!
ulotki A5
249 zł za 1000 szt., projekt, obustronnie kolorowe, papier kreda błysk, faktura VAT
tel. 502 37 16 42

PRZEPROWADZKI TRANSPORT
P.K.TRANS TEL: 500-152-192

OLEK TRANS
HOLANDIA - BELGIA - NIEMCY
+48 698 613 642
+48 82 575 72 69
PRZEWÓZ OSÓB i PACZEK
www.olek-trans.pl

MEBLE
NA WYMIAR
- meble kuchenne
- szafy wnękowe
- garderoby
- drzwi przesuwne
- meble biurowe
- AGD i inne
FUH LEBEM Jerzy Kosz
Chełm, Rampa Brzeska 5 (Meblotap)
tel. 504 113 714

Piasek: budowlany, do mixokreta
Ziemia ogrodowa
Żwiry budowlane
Kruszywa: ogrodowe, drogowe
TRANSPORT WYWROTKĄ
do 5 T, do 10 T, do 20 T
Chełm, Kolejowa 45A
PPHU SZYMAŃSKI
510 67 13 14

eprasa.pl fd99a958ec

•Drewno sosnowe suche drobne krótko cięte na rozpałkę w workach 50kg dowóz, tel. 512 358 959

•Drut ocynk. fi.4, 35kg 5zł/kg; płaskownik 25x6, 150kg 3zł/kg, tel. 825 611 791

•Fabryczna heblarka 40cm Żnin stoły dł. 200cm - okazja 3.100zł, tel. 607 694 114

•Garnitur z kamizelką w. 170 nowy, dywan, bańki lekarskie, peruka nowa, żelazko, tel. 665 022 730

•Gołębnik 4x2,5m, tel. 507 850 593

•Grab 200zł, dąb 180zł, sosna 130zł, pocięte z transportem, tel. 508 105 472

•Grób pojedynczy na cmentarzu przy ul. Mościckiego, tel. 784 472 362

•Gruz ziemia czarna z dowozem 200zł, tel. 603 120 115

•Karafka „rybka" +6 kieliszków, marakasy, kamera, wieża, kolumny głośnikowe, fotel, tel. 665 022 730

•Kasety magnetofonowe oryginały z lat 60/70/80 Roy Orbison, Paul Anka, Abba, itp., tel. 888 705 201

•Klamki do drzwi wewnętrznych produkt polski kolor srebrny lub złoty duży wybór, tel. 694 613 225

•Kpl. stołowy do kawy lub herbaty (czajniczek, dzbanuszek na konfitury, na cukier), tel. 665 022 730

•Krajzega SAM blat 80x100 stół frezowany gr. 16mm 1.100zł, tel. 607 694 114

•Książka „Nowoczesna kuchnia domowa" rok wydania 1931, 50zł, tel. 825 655 113

•Książka „Weterynarya gospodarska" rok 1900, 100zł, tel. 825 655 113

•Książki „Saga: Akuszerka" od 1 do 53 st. bdb 100zł, tel. 514 657 298

•Kuchnia westfalka 300zł, tel. 515 192 446

•Kupony materiałów wełnianych, tel. 504 377 961

•Lampa naftowa stara, stare lustro w ramie, tel. 600 309 375

•Linka stal. z hakiem śr. 10mm ok. 8m waga drew. z odważ. drzwi łaz. wanna metal., tel. 504 933 081

•Lornetka wojskowa rosyjska 20x50 oraz lornetka Auriol 10-30x60, tel. 530 096 356

•Maszyna do szycia Łucznik z szafką st. dobry, tel. 886 357 472

•Maszyna do szycia Singer sprawna, tel. 600 309 375

•Maszyna do szycia Singer USA sprawna zabytkowa 330zł, tel. 507 333 637

•Maszynka elektryczna nowa do strzyżenia piesków 70zł, tel. 666 714 337

•Młot pneum. Parkside 50zł, pistolet do malowania elektr. 100W 45zł, tel. 602 703 315

•Narzędzia i części mech.-elektr. łożyska różne, piły, itp. „1001 drobiazgów" - tanio, tel. 509 380 591

•Narzędzia ogrodnicze, lancet do opryskiwacza 5m, samowar elektryczny, czajnik, tel. 665 022 730

•Ogrzewacz gazowy konwekcyjny na ścianę „Mora" prod. czeskiej nowy 1.000zł, tel. 696 672 966

•Piecyk gazowy z katalizatorem, pilarka, cegła szamot, tel. 723 502 702

•Pralka automat Beko energooszczędna st. bdb 400zł, tel. 696 894 511

•Pralka półautomat typ Frania st. bdb 200zł, tel. 696 894 511

•Rolety okienne wewnętrzne nowe 9szt. - tanio, możliwy montaż, tel. 602 671 378

•Rower górski koła 26" st. bdb 250zł, tel. 607 701 836

•Rower Grimper Shimano 26", tapczan 1os. kanister 20l, butla turyst. +palnik, 2 fotele, tel. 508 901 693

•Rura ocynk. 1" 50m, drut spawal. fi.1,2mm, linka stal. fi.13 - 40m, grzejnik żeliwny, tel. 518 420 439

•Saksofon tenor Weltlang 1.250zł, tel. 518 616 550

•Sieczkarnia do trawy słomy do ogrodu wraz ze szlifierką 350zł, tel. 507 333 637

•Silnik 15kW 1450 obrotów, tel. 722 236 428

•Silnik elektr. 230V 1,1kW 1450 obr. 250zł; rower młodzieżowy 24" do 16 lat 140zł, tel. 825 611 791

•Silnik elektryczny 230V 0,18kW 1000 obrotów, tel. 504 377 961

•Silnik elektryczny na wózku 5,5kW 380V 1440 obr. 500zł, tel. 606 404 894

•Srebrne monety 200zł z PRL 30zł, tel. 535 834 154

•Stare monety z lat 80-tych, tel. 600 309 375

•Telefon stacjonarny Panasonic 55 zł i Max Com 70zł, tel. 602 703 315

•Tralki buk i sosna, kanapa 2 fotele, kanapa naroż., stół 6 krzeseł, łóżko 90cm - tanio, tel. 724 507 939

•Transformator przenośny 230/12V z zabezpiecz. przed wilgocią, starszy typ 50zł, tel. 510 287 035

•Tuba Czarion +wzmacniacz Magnat 1160 +okablowanie mało używ. 500zł, tel. 664 375 455 (po 16:00)

•Waga metalowa ważąca do 1 tony 300zł, tel. 607 270 866

•Walizki tekturowe z lat 50-tych 5szt., tel. 504 377 961

•Wałek do krajzegi z kołem pasowym 100zł, tel. 663 857 973

•Wentylator stojący, stolik okrągły mały, klatka duża okrągła na papugę, klatka mała, tel. 665 022 730

•Wiertarka „Bosch", patelnia zwykła, umywalka małą, papa, kocioł, drzwi „80" wewn., tel. 665 022 730

•Wózek 2w1 gondola spacerówka czarny Maxi Cosi Elea sprawny +2 śpiworki 390zł, tel. 505 939 765

•Wózek dziec. Jedo Fyn gondola i spacerówka +osłonki od deszczu i owadów 350zł, tel. 512 083 775

•Wyprzedaż lamp żyrandoli kloszy likw. stoiska - bazar Chełm Al. Armii Krajowej, tel. 604 448 702

•Zestaw garnków ze stali szlachetnej Venice Italy 18 części gwarancja 1.600zł, tel. 694 278 711

•Zlew +bateria okap żyrandol na 1żar. umywalka +bateria lustro z oświetl. 2 dywany, tel. 661 082 907

•Żaglówka Figiel kompletna 305x135x55cm maszt 4,3m bom 1,35 alum. 1.700zł, tel. 793 701 237

•Żyrandol metalowy 3-ramienny ze szklanymi kloszami, tel. 504 377 961

KUPIĘ

Kupię stare MONETY MEDALE, SZABLE i inne STAROCIA tel kont. 606 945 577

•Abażury bagnety pamiątki wojsk. monety złote srebrne zegar obraz drobne meble, tel. 796 273 327

•Antyki artefakty monety odznaki obraz zegar inne starocia, tel. 781 943 519

•Antyki monety militaria znaczki pocztówki płyty medale, tel. 605 541 416

•Dom wolnostojący do 100m2 ogrzewany gazem Chełm okolice, tel. 573 113 780

•Fiat Panda z 2011 r. lub 2012 r., tel. 510 497 045

•Garaż na osiedlu XXX-lecia kupię, tel. 603 338 293

•Gitarę klasyczną 7/8 - kupię, tel. 502 116 353

•Kawalerkę w Chełmie może być do kapitalnego remontu, tel. 511 218 024

•Kompaktowy agregat prądotwórczy co najmniej 1,5kW ew. lekko uszkodzony Chełm, tel. 723 068 282

•Kuchnię węglową typ westfalka metalowa w dobrym stanie - kupię, tel. 726 383 753

•Las kupię gmina Chełm, tel. 509 571 403

•Las kupię gmina Dorohusk, tel. 509 571 403

Masz drzewa owocowe, których nie obrywasz (w szczególności morele) - zadzwoń, zarobisz, tel. 786 111 948

•Mieszkanie lub kawalerkę w centrum Chełma do 60m2 również do remontu, tel. 513 010 121

•Mieszkanie w centrum Chełma pilnie kupię ok. 50m2, tel. 606 882 806

•Mieszkanie w Chełmie - zdecydowanie, może być do remontu, również zadłużone, tel. 691 317 117

•Mieszkanie w Chełmie o dowolnej powierzchni - zdecydowanie, tel. 505 379 192

•Motocykle, samochody zabytkowe polskie i zagraniczne - gotówka od ręki, własny trasnport, tel. 505 379 192

•Pilarki uszkodz. Husqvarna Stihl Makita Dolpima kosiarki Briggs Stratton zagęszcz., tel. 785 231 548

•Uszkodzoną mikrofalówkę oraz silnik do pralki do 20zł/szt., tel. 513 405 498

WYNAJMĘ

•140m2 parter na działalność parking podjazd dla inwalidów ul. Witosa Chełm tanio, tel. 505 267 608

•1os. pokoje dla dziewczyn ul. Lubelska blisko II LO mieszk. samodzielne 300zł, tel. 667 971 758

•1p+k+ł w domu wolnost. umeblow. oddz. wejście stancja samodzielna os. pracująca, tel. 572 629 311

•2p+k+ł 44,5m2 Ip. ul. Wołyńska 300zł +opłaty, tel. 509 720 331 (po godz. 20:00)

•Część lokalu 30m2. (zamykane pomieszczenie) Chełm Armii Krajowej Ip. 900zł/m-c, tel. 504 913 098

•Dam w dzierżawę grunty rolne, tel. 505 379 192

•Do wynajęcia działka w dzielnicy przemysłowej Chełma 1.900zł, tel. 513 010 121

•Dom 60m2 z działką w okolicy Chełma dla odpowiedzialnych osób 700zł, tel. 513 612 192

•Domek letnisk. zalew Dębowy Las gm.Żmudź 160zł/doba min.2noce max.5os.dorosł., tel. 508 934 246

•Domek nad J. Białym blisko centrum i jeziora cicha okolica, tel. 721 339 570

•Dz. 1ha w dzielnicy przemysłowej Chełma, tel. 513 010 121

•Działka 11a przy ul. Rejowieckiej na skład drewna kominkowego itp. 1.300zł/m-c, tel. 511 218 024

•Garaż murowany 20m2 na posesji ogrodzonej ul. Lubelska 200zł, tel. 502 487 945

•Garaż murowany ul. Wirskiego os. Słoneczne, tel. 510 915 950

•Garaż murowany ul. Zachodnia 150zł, tel. 515 948 881

•Kawalerka 33m2 dla dwóch studentek, tel. 698 244 210

•Kawalerka 38m2 IIIp. częściowo umeblowana 500zł +opłaty, tel. 508 168 343

•Kawalerka w c. Chełma po kapit. remon. z pełnym wyposaż. 1.100zł, tel. 511 218 024

•Kawalerka w Chełmie ul. Wolności Ip. 35m2, 600zł +opłaty, tel. 510 670 440

•Kobieta poszukuje mieszkania okolice Chełma, tel. 665 272 714

•Lokal handlowo-usługowy 20m2 os. Zachód naprzeciwko Stokrotki po garmażerce, tel. 517 407 140

•Lokal handlowy 28m2 piwnica ul. Pocztowa Chełm, tel. 502 389 356

•Lokal handlowy 30m2 ul. Lwowska 43, c. 1.200zł, tel. 608 457 590

•Lokal na wyprzedaże sezonowe 80m2 i 206m2 i biura Chełm „Chrobry" 10zł/m2, tel. 508 209 568

•Lokal usł. 170m2 dz. 1000m2 ul.Okszowska /Towarowa dojazd z 2 stron 2.900zł/m-c, tel. 511 218 024

•Lokal usł.-handl. 31m2 Lwowska po zakł. fryzjerskim nowy budynek bdb warunki, tel. 504 020 630

•Lokal usług.-handl. 30m2 ul. Lwowska wejście z chodnika, tel. 601 168 257

•Lokal usługowy 40m2 Chełm ul. Popiełuszki - tanio, tel. 604 827 017

•Lokal użytkowy 118m2 Ip. ul. Lwowska (deptak), tel. 506 146 684

•Lokal użytkowy 28m2 ul. Lubelska prąd woda kanalizacja 900zł, tel. 782 673 210

•M-3 IVp. os. Dyrekcja ul. 11 Listopada umeblowane - małżeństwu 600zł +opłaty, tel. 782 155 914

•M-3 w kamienicy 3p+k+ł Ip. częściowo umebl. do zamieszk. od zaraz 800zł +kaucja, tel. 604 241 155

•M-4 Ip. centrum umeblowane os. pracującym, tel. 785 942 955

•M-4, 74m2 parter umebl. dla pracowników /studentów os. Kościuszki 350zł/os. +opł., tel. 696 443 822

M-5, 86m2, 4 pokoje, blisko Tesco, tel. 698 035 165

•Mieszkanie - stancja w Chełmie dla 3 osób uczących się /pracujących, tel. 511 794 131

•Mieszkanie 2 pokoje, kuchnia - CHSM ul. Kolejowa, tel. 606 417 507

•Mieszkanie 2p+k+ł st. dobry dobra lokalizacja os. Zibi 600zł +opłaty, tel. 508 514 080

•Mieszkanie 50m2 c. Chełma dwupoziomowe wyposaż. bdb lokaliz. 1.300zł +opłaty, tel. 511 218 024

•Od zaraz umeblowane w pełni mieszkanie 50m2, 2p+k+ł os. Fulmana w Lublinie, tel. 516 182 404

•Odstąpię lodziarnię „Chatka Niedźwiadka", tel. 505 448 280

•Oficyna z wyposażeniem p+k+ł dla osoby pracującej 500zł +opłaty, tel. 607 791 188 (po godz. 18:00)

•P+k+ł +garaż w domu jednorodzinnym osobne wejście umeblowane, tel. 508 681 913

•P+k+ł dla małżeństwa w domu jednorodzinnym osobne wejście, tel. 517 740 079

•Pokój ul. Wieniawskiego 300zł, tel. 796 394 173

•Pomieszczenia magazynowe, biurowe, handlowe oraz plac składowy, tel. 606 605 512

•Powierzchnia reklamowa w bdb lokalizacji rondo przy Mc Donald's 400zł/m-c, tel. 511 218 024

•Stancja dla 1 osoby uczącej się lub pracującej warunki bdb Chełm ul. Ogrodnicza, tel. 506 153 762

•Stancja IIIp. blok blisko Tesco wyposażona 700zł +300zł czynsz +kaucja +liczniki, tel. 607 072 358

•Szukam do wynajęcia stancji 2- lub 3-pokojowej w Krasnymstawie, tel. 665 003 119

ZAMIENIĘ

•M. 54m2 Ip. blok ul. Piłsudskiego +garaż na dom sal.+k+3p do 15km od Chełma, tel. 515 193 344

MATRYMONIALNE

•Pan pozna Panią w wieku 50-55 lat, tel. 504 870 757

•Poznam pana do l. 55, tel. 797 916 569

•Samotny wdowiec 70 lat mieszkanie emerytura działka pozna panią z Chełma - cel: stały związek, tel. 691 943 700

TOWARZYSKIE

KATARZYNA PRYWATNIE 796 317 032

INNE

•Całkowite opróżnianie mieszkań, piwnic, garaży, złom, AGD, tel. 572 626 114

•Kuchenki gazowe i różny złom opróżnianie całkowite domów i innych, tel. 781 458 991

KUPIĘ KOPALNIĘ PIASKU LUB GRUNT POSIADAJĄCY ZŁOŻA PIASKU. TEL. KONT. 606 945 577, 513 010 121

Kupon ogłoszeniowy nowy tydzień tygodnik lokalny

❑ sprzedam auto-moto ❑ auto-części ❑ sprzedam nieruchomości ❑ sprzedam inne
❑ nauka ❑ kupię ❑ wynajmę ❑ zamienię
❑ budowlane ❑ inne ❑ rolnictwo i ogrodnictwo ❑ zwierzęta
❑ zdrowie i uroda ❑ szukam pracy

TREŚĆ OGŁOSZENIA (należy wypełnić DRUKOWANYMI literami)

CENA TELEFON

Imię, nazwisko, adres ogłoszeniodawcy (do wiadomości redakcji):

JEDEN KUPON = JEDNA EMISJA OGŁOSZENIA

INFORMACJE dla ogłoszeniodawców!

- Ogłoszenia dotyczące usług SĄ PŁATNE
- Ogłoszenia towarzyskie są płatne.
- Ogłoszenia drobne „dam pracę" przyjmujemy w redakcji (bezpłatnie)
- Anonse matrymonialne są bezpłatne (przyjmujemy je tylko w redakcji - nie należy ich składać na kuponach).

Adresy skrzynek:

CHEŁM: • market Carrefour • targowisko przy Al. Armii Krajowej, Al. Piłsudskiego, Pl. Kupieckim • Dom Handlowy CRS • Urząd Pocztowy przy ul. Hrubieszowskiej • ul. Trubakowska (sklep GAZDA);
KRASNYSTAW: • ul. Zawieprze 1; Plac 3 Maja 25 (Alior Bank)
REJOWIEC: • Budynek przedszkola miejskiego
REJOWIEC FABRYCZNY: • Urząd Gm. w Rejowcu Fabr.
WŁODAWA: • Apteka naprzeciwko Urzędu Miasta.

Kupony wybieramy ze skrzynek w czwartki.

eprasa.pl fd99a958ec

PRACA - KIEROWCA ▶ **Piekarnia Grela Witold w Chełmie poszukuje pracownika na stanowisko KIEROWCA (kat. B).** Kontakt: **501 563 626**

- Makulaturę, tekturę, każdy złom, akumulatory - odbiorę bezpłatnie, tel. 781 458 991
- Odbiorę bezpłatnie złom, pralki, drewno, materiały budowlane, inne, tel. 608 800 380
- Odbiorę złom różny, makulaturę bezpłatnie oraz opróżnię mieszkanie, piwnicę, inne, tel. 518 088 550
- Oddam meble pokojowe, tel. 508 866 394
- Pralkę automat sprawną przyjmę bezpłatnie, tel. 781 458 991

Przyjmę ziemię na działkę w Ochoża-Kolonia, tel. 660 375 645

- Przyjmę ziemię z wykopów na działkę w Janowie, tel. 887 807 222
- Radia i amplitunery Unitry przyjmę nieodpłatnie do swojej kolekcji - pasjonat marki, tel. 691 317 117

ROLNICTWO I OGRODNICTWO

- 10ja zlecę wykoszenie łąki lub oddam siano za skoszenie, okolice Sawina, tel. 508 435 821
- Aloes 3-letni, tel. 506 478 510
- Beczka plastikowa 160l na wodę, kiszenie - używana, zakręcana 45zł, tel. 668 777 549
- Beczki na paliwo 200l, pilarkoheblarka, pompa 1-stopniowa z siln., moto-reduktor, tel. 694 521 003
- Brony 5, pługi 2, lejek nawozowy, opryskiwacz 400l 12m, resory do przyczepek, tel. 691 742 826
- Brony 5pol., sieczkarnia 2-nożowa z silnikiem, tel. 795 402 818
- Ciągnik SAM 4x4 silnik Fiat 126p 2.300zł Rejowiec Fabr., tel. 664 913 329
- Ciągnik samoróbka z podnośnikiem hydraulicznym silnik HC102, 3.800zł, tel. 663 941 083
- Części do C330, pług 5skib., brama wjazdowa, wanna, tel. 787 498 304
- Części do koparki Białoruś ramiona siłowniki przewody rozdzielacz łyżka i inne, tel. 507 850 593
- Działka ROD im. 22 Lipca za Gliniankami - sprzedam, tel. 535 570 363
- Felgi metalowe pasują na opony 14.9, 2szt., tel. 506 617 700
- Gniotownik zboż., zbiornik plast. 1000l w koszu, silnik el. 11kW, prostownik akum., tel. 505 379 990
- Gorczyca na poplony zbiór 2018r., tel. 608 164 122
- Gorczyca, sieczkarnia ręczna, tel. 506 291 700
- Gruber ciągnikowy 12łap. st. dobry, tel. 798 692 262

Grzyby marynowane i suszone - możliwość wysyłki, tel. 794 294 252

- Kabel 4-żyłowy 40mb, butla na powietrze 50l, szatkownik, sprężarka do ciągnika, tel. 694 521 003
- Kombajn Bizon sprzedam lub zamienię transport gratis, tel. 735 449 249
- Kombajn MF186 heder 2,8m z sieczkarnią w dobrym stanie 11.000zł, tel. 605 691 809
- Kombajn Z56 z sieczkarnią, opryskiwacz 12m, wózek do zwierząt, rozrzutnik, tel. 517 185 415
- Kombajn zbożowy Bizon Z056, 84r. st.bdb, żniwa wykonał bezawaryjnie, 27.000zł, tel. 782 387 060, 669 603 896
- Koparko-spycharka Białoruś nowy typ po remoncie st. db garażowana 14.600zł, tel. 665 213 067
- Kosiarka spalinowa sprawna - tanio sprzedam, tel. 697 143 080
- Kultywator sprzedam, tel. 605 521 400
- Kupię 2 rodziny pszczele ramki warszawskie poszerzane, tel. 794 105 680
- Matki pszczele czerwiące, miodne, łagodne, nierojliwe 60zł, tel. 604 624 315
- Miód wielokwiatowy z tegorocznego podbierania z własnej pasieki 30zł, tel. 575 383 263
- Opony 2szt. 28.1x26; koło do kombajnu 23.1x26; opony po 2szt. 18.4x38 i 14.8x24, tel. 825 671 601
- Opony rolnicze 18.4x38, tel. 506 617 700
- Pług 3-skibowy obrotowy lekka konstr. nic nie zgięte, lemiesze nowe 5.500zł, tel. 509 728 234
- Prasa Sipma Z224 kostka 4.200zł, lemiesze kowalskie 40zł/szt., piec tunelowy 120zł, tel. 504 653 642
- Prasa wysokiego zgniotu Z224, 4.000zł; agregat hydraul. rozkładany 4,4m 8.000zł, tel. 609 093 356
- Przepusty drogowe, beczki na paliwo, tel. 787 498 304
- Przyczepa 10t 6,3m, nawozy fosfor. i azot., zaczep od Stara, 2 koła, widły hds, tel. 500 101 015
- Przyczepa drewniana 3,5t bez rejestracji 2.500zł, tel. 509 048 990
- Przyczepa rolnicza wywrotka na 2 strony ład. 5t nowe borty i podłoga 18.800zł, tel. 797 326 923
- Przyczepki samoch. Niewiadów i Świdnik 130x90 zarej., 2 osie przycz. +koła i resory, tel. 691 742 826
- Pszczoły z ulami warszawskie poszerzane 5szt. 350zł/szt., tel. 695 120 514
- Reduktor kąt., wózek pod siln., wałek heblarki, imadło, silnik 380V 5,5kW i 2,2kW, tel. 694 521 003
- Rozrzutnik obornika 2 osie resory; wóz 400x180x40 nowa skrzynia zaczep i światła, tel. 574 650 978
- Rozrzutnik obornika, siewnik zbożowy 3m Amazone D9, tel. 507 312 242
- Siewnik nawozów 500kg lejek, tel. 722 275 651
- Siewnik zboż. 2,1m, wóz do ciągnika, krajzega metal., silnik 4kW, śrutow. z sil. 4kW, tel. 691 742 826
- Siewnik zbożowy konny zaczep do ciągnika 20lej., tel. 722 275 651
- Stertownik do słomy i siana st. bdb 1.200zł, tel. 663 185 591
- Stół do rzep., oprysk. 1000l, widły do tura, siano kostka, kupię przyczepę D47, D55, tel. 600 990 899
- Ule z pszczołami ramka wielkopolska korpusowa - produkt własny, tel. 503 195 126

SZUKASZ LEGALNEJ PRACY w NIEMCZECH?
Zaufaj nam, tak jak ponad 3000 ZADOWOLONYCH klientów!
EDWORK sp. z o. o.
CZEKAMY NA CIEBIE!
22-100 Chełm, ul. Lubelska 52
+48825640110, +48519157877, +48519157840

Praca w Niemczech:
- pracownicy fizyczni/ budowa namiotów, festyny
- dla kobiety/gospodyni domowa
tel. 692 646 198

- Ursus C-360, sprzedam na części, tel. 607 118 703

USŁUGI ZBIORU ZBÓŻ, RZEPAKU, KUKURYDZY - WYSTAWIAMY FAKTURY VAT, TEL. 792 617 414

- Waga metalowa do 500kg, tel. 506 617 700
- Wóz na 16 do ciągnika, szyby 15x116 - 7szt., 125x39 - 4szt., tel. 507 377 277
- Wózek do przewozu zwierząt dł. 210cm szer. 105cm wys. 130cm koła 14", tel. 792 894 263
- Wysłodki buraczane suche w workach 25kg Horodyszcze 1zł/kg, tel. 510 105 010

Zakupię ciągniki, przyczepy - rejestrowane bądź nie, tel. 669 681 711

- Zetor 5211 kopaczka 2rz. tokarka do metalu Ursus 4512 przyczepa leśna waga do 1t, tel. 608 164 122
- Zetor 6711 z kabiną 75r. zarejestrowany ubezp. 17.400zł; Matiz 00r. zielony 2.200zł, tel. 502 858 956

Żmijka do zboża nowa, dowóz, tel. 881 644 118

ZWIERZĘTA

- 2 byki roczne czarno-białe sprzedam, tel. 504 744 763
- 2 jałówki 5-tyg. i byczek 5-tyg. - sprzedam, tel. 733 889 056
- Berneński pies pasterski reproduktor pokryje suczkę, tel. 600 331 671
- Byczek 2-tyg. czarno-biały 600zł, tel. 509 239 003
- Cielaki sprzedam, tel. 502 134 425
- Gołębie zamońskie różne kolory młode i murzyny, tel. 503 054 727
- Jałówka czarno-biała termin wycielenia na listopad, tel. 793 194 628
- Jałówki cielne mleczne 2szt. czarno-białe 5.000zł, tel. 508 477 604
- Klacz huculska 13 lat gniada chodzi w siodle, 4.800zł, tel. 606 124 398
- Kobyłę sprzedam, tel. 663 625 411 (po 16:00)
- Koza mleczna białą bezrożna i 2 koźlęta marcowe, tel. 793 194 628
- Krowy limousine zacielone całe stado 14szt., tel. 697 997 323
- Króle nowozel. olbrzym belg. perliczki czarne i czekoladowe gęsi landersy z małymi, tel. 505 395 686
- Króliki belgi 4mies. do hodowli i na ubój 30zł, tel. 669 900 168
- Kucyk kary wałach 5 lat, spokojny, chodzi w siodle, tel. 609 974 069
- Kurczaki kochin gęsi małe landersy króle nowozel. olbrzym belg. perliczki kolorowe, tel. 505 395 686
- Młoda mleczna krowa po wycieleniu z cielakiem lub bez (byczek0 - sprzedam, tel. 797 120 569
- Oddam piękną sukę owczarka niemieckiego w dobre ręce (nie na łańcuch) z powodu wyjazdu, tel. 505 155 793 (po 18:00)
- Oddam w dobre ręce małe kotki, tel. 508 570 153
- Oddam w dobre ręce młode psy, suczki po sterylizacji i szczeniaki z małych psów, tel. 508 570 153
- Owce rasy wrzosówka, baran tryk, 4 matki, 8 jagniąt, 300zł, tel. 506 790 025

ZDROWIE I URODA

- Krzesełko dla osoby starszej do załatwiania się nowe 400zł, tel. 833 798 306
- Masz problem z alkoholem? „AA" może Ci pomóc, zadzwoń codziennie godz. 18-21, tel. 518 757 967

PRACA W NIEMCZECH DLA:
- Kierowców z C i E
- Mechanika do ciężarówek
- Lakiernika
- Budowlańca z doświadczeniem
+49 163 4338030

- Oddam wózek inwalidzki nowy, tel. 825 635 432
- Skuter inwalidzki fotel i kierownica regulow. łatwy w obsłudze sterow. ręcznie 2.500zł, tel. 785 037 795
- Spotkania Dorosłych Dzieci Alkoholików, poniedziałek godz. 18:00, ul. Reformacka 24, Chełm. Zapraszamy. tel. 606 588 208
- Wózek inwalidzki elektryczny firmy Mayer niemiecki st. idealny, tel. 785 015 440

NAUKA

- Angielski - poprawki matur, u n-la po pobycie i nauce w USA, w. poziomy, tłumaczenia, CV, topiki, konwersacje, 30zł/h, tel. 661 548 299
- Angielski dla każdego (tych zdolnych i opornych) - nauczyciel z wielolet. dośw. 35zł/h, tel. 661 323 565
- Angielski i matematyka korepetycje każdy poziom poprawki matur - nauczyciel 30zł/h, tel. 515 292 584
- Angielski korepetycje w. poziomy tłumaczenia topiki konwersacje poprawki 25zł/h, tel. 797 423 541
- J. polski - poprawki matur, korepetycje SP Gimn. LO 30zł/h, tel. 661 548 299
- Matematyka - korepetycje, poprawki, matury u dośw. nauczyciela os. XXX-lecia, tel. 692 960 655
- Matematyka - matura, nauczyciel LO, egzaminator, tel. 503 029 730
- Matematyka - wszystkie poziomy, doświadczenie, dojazd, tel. 608 658 546
- Przepisywanie komputerowe w j. pol. i ang. szybko i profesjonalnie, korekta tekstów istniejących, nanoszenie poprawek, fachowe doradztwo, pisma oficjalne i urzędowe, tel. 661 548 299

DAM PRACĘ

- Biuro rachunkowe poszukuje osoby do prowadzenia ksiąg rachunkowych, wymagane doświadczenie, tel. 607 557 448
- Dam pracę budowlańcom, tel. 609 150 543
- Firma Dar-Pol zatrudni pracowników budowlanych, tel. 604 431 005
- Firma zajmująca się sprzedażą okien i drzwi poszukuje montażystów, tel. 825 621 098
- Fryzjer/fryzjerka na samodzielne stanowisko Chełm ul. Lubelska, tel. 502 487 945
- Operator koparko-ładowarki JCB, tel. 609 150 543
- Opieka nad osobą z problemami neurologicznymi 5 godz. dziennie (gotowanie, podstawowe prace domowe, spacery, pomoc przy ubieraniu się, itp., tel. 510 497 796
- Praca fizyczna w zakładzie drzewnym, tel. 691 610 719
- Pracownik fizyczny do koszenia kosą spalinową, tel. 781 178 489
- Salon fryzjerski „U Gosi" zatrudni fryzjerkę, tel. 500 235 035
- Zatrudnię fachowców do wykańczania wnętrz, tel. 729 390 074
- Zatrudnię księgową - ZPiNP Bus-Mix Starchosław, tel. 795 825 811

SZUKAM PRACY

Emeryt - w sile wieku, pracowity, solidny - podejmie pracę dodatkową, tel. 604 294 321

ZATRUDNIĘ MĘŻCZYZN W TARTAKU PRZY PRODUKCJI PARKIETU, LOKALIZACJA: RAKOŁUPY, TEL. 514 725 380

- Cięcie drewna, wycinka, koszenie trawy, remonty, przyczepka samochodowa i własny sprzęt, tel. 608 800 380
- Emeryt w młodym wieku prawo jazdy kat. B,T,C uprawnienia na koparko-ładowarki - szuka pracy, tel. 506 617 700
- Każda praca fizyczna, prace porządkowe, sprzątanie posesji, prace pomocnicze, tel. 690 470 313
- Koszenie trawy, cięcie drewna +sprzęt, tel. 788 577 138
- Krystyna szuka pracy jako opiekunka z zamieszkaniem, tel. 693 422 425
- Naprawy domowe, tel. 532 214 932
- Opieka nad dzieckiem po 16:00, Chełm, tel. 500 105 713
- Pomogę w ogrodzie, koszenie, grabienie, gracowanie, sprzątanie, mycie okien, tel. 798 738 106
- Pracownik budowlano-montażowy, tel. 724 246 539
- Pracownik budowlany, prace montażowe, tel. 730 772 858
- Pracownik remontowy, tel. 729 499 190
- Rąbanie drewna, cięcie, sprzątanie posesji, itp. - pilnie, tel. 503 668 910
- Szukam pracy remontowo-budowlanej lub każda inna fizyczna, magazynier uprawnienia na wózki widłowe, tel. 500 785 467

Zakład Doskonalenia Zawodowego w Lublinie - Oddział w Chełmie
CENTRUM KSZTAŁCENIA
tel./fax 82 564 22 69 www.zdz.chelm.pl e-mail: ck@zdz.chelm.pl

Agent celny	sierpień 2019 r.
Obsługa komputera Word, Excel, Internet – kolejne zajęcia	sierpień 2019 r.
Szkolenia okresowe dla wszystkich grup zawodowych	sierpień 2019 r.
Pierwsza pomoc przedmedyczna	sierpień 2019 r.
Fryzjerski z egzaminem czeladniczym	sierpień 2019 r.
Kadrowo – płacowy z obsługą sekretariatu	sierpień 2019 r..
Kasjer walutowy	sierpień 2019 r.
Kierowca wózków jezdniowych	sierpień 2019 r.
Kucharz małej gastronomii	sierpień 2019 r.
Kurs kroju i szycia	sierpień 2019 r..
Księgowość z obsługą komputera	sierpień 2019 r.
Obsługa kas fiskalnych	sierpień 2019 r.
Opiekunka osób starszych i niepełnosprawnych	sierpień 2019 r.
Obsługa pił spalinowych i kosiarek	sierpień 2019 r.
Palacz kotłów wodnych i parowych opalanych węglem, koksem, olejem i gazem	sierpień 2019 r.
Pedagogiczny dla instruktorów praktycznej nauki zawodu	sierpień 2019 r..
Kurs przyuczający do zawodu elektryka i przygotowujący do egzaminu na uprawnienia SEP	sierpień 2019 r.
Spawanie E,G, MAG, MIG,TIG	lipiec 2019 r.
Ślusarz/Tokarz/Frezer	sierpień 2019 r.
Diagnosta samochodowy	sierpień 2019 r.

Pies jest do oddania przez chorą kobiete która musi wyjechać na leczenie. Kociaki są u starszej Pani która nie daje rady wykarmic tyle zwierząt. Do oddaniadwie malutkie suczki z gwarancją sterylizacji. Osoby zainteresowane prosimy dzwonic pod numer 508570153

eprasa.pl fd99a958ec

Lato, słońce i... Nowy Tydzień - KONKURS WAKACYJNY

Zrób zdjęcie, zgarnij nagrodę

Czekali na nie mali, czekali duzi. Oto wreszcie nadeszły. Gorące dni, chłodne i przyjemne wieczory. Spacery, wycieczki, wyprawy, wyjazdy na urlop, błogie odpoczywanie i pełen relaks. Jednym słowem - wakacje! A my postanowiliśmy Wam jeszcze bardziej umilić ten przyjemny, letni czas i przygotowaliśmy konkurs, w którym do wygrania są megaatrakcyjne nagrody.

Zabierz Nowy Tydzień na wakacje vol. 2 to druga edycja akcji, którą ogłosiliśmy w ubiegłym roku wspólnie ze Stowarzyszeniem WeRwA. Zasady konkursu są niezwykle proste. Wystarczy w czasie letniego urlopu zrobić trzy fotografie, na których widoczna jest gazeta „Nowy Tydzień". I nieważne, czy wybieracie się na rajskie plaże, w góry, nad polskie morze czy planujecie spędzić czas wolny we własnym ogrodzie lub na balkonie – pokażcie, że jesteśmy tam z Wami.

W pierwszej, ubiegłorocznej, edycji konkursu zwycięzca otrzymał **43-calowy telewizor.** W tym roku główna nagroda (ufundowana przez firmę Pro-Project) będzie równie oszałamiająca. Jaka? To na razie niespodzianka. O szczegółach poinformujemy już wkrótce.

Na laureatów konkursu czekają również:

- **pakiet turystyczny** (namiot, śpiwór i karimata) ufundowany przez właściciela sklepów sportowo-turystycznych przy ul. Lubelskiej i Piłsudskiego w Chełmie, Grzegorza Grzywaczewskiego,
- **talon o wartości 200 zł** do wykorzystania w sklepie AGD RTV, który ufundowała właścicielka Biura Usług Turystycznych „Krystyna", Krystyna Łuczka,
- **wycieczka do Lwowa** ze Stowarzyszeniem WeRwA,
- **tablet od sklepu „Metro"**.

Zgłoszenia można nadsyłać od teraz do 15 września, wysyłając na adres Redakcji lub drogą elektroniczną na adres: konkurs@nowytydzien.pl. Wybór zwycięzców nastąpi we wrześniu podczas spotkania Chełmskiego Klubu Podróżników. Wyłonieni w pierwszym etapie konkursu finaliści będą musieli zaprezentować na spotkaniu podróżników krótką prezentację ze swoich wakacji z Nowym Tygodniem. Ale niech to nikogo nie onieśmieli, bo naprawdę jest o co powalczyć. A zatem, zapraszamy do wspólnej zabawy. I pamiętajcie, że pula nagród może się powiększyć.

Mamo, kup mi jogurt!

„Mamo, kup mi jogurt!" – ile razy każda mama słyszała takie pytanie? Śniadania, podwieczorki czy przekąski to świetne okazje do jedzenia właśnie jogurtów. A wybór wcale nie jest łatwy. Obecnie na rynku pojawia się coraz więcej produktów dietetycznych, mających bezpośredni wpływ na zdrowie i samopoczucie zainteresowanych. Na co zwrócić szczególną uwagę w okresie jesienno-letnim?

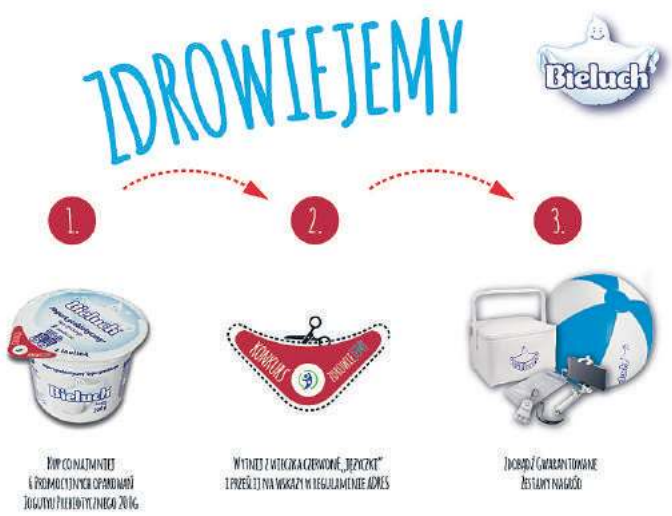

Po pierwsze skład

Podczas wyboru jogurtu warto zwrócić uwagę na jego skład. Czy zawiera cukier? Czy ma w składzie sztuczne barwniki? Czy jest owocowy czy z dodatkiem owoców? Jakie ma działanie?

Odpowiedzi na te pytania to szereg bardzo istotnych kwestii, które przekładają się bezpośrednio na zdrowie i funkcjonowanie twojej rodziny.

Po drugie działanie

Warto wybierać jogurty, które mają działanie prozdrowotne. Na przykład jogurt prebiotyczny z inuliną z cykorii zawiera prebiotyki, które nie są całkowicie trawione w organizmie. Przedostają się do jelit, gdzie wspomagają cały układ trawienny, przez to, że wspierają namnażanie się żywych kultur bakterii. Okazją do przetestowania takiego jogurtu może być organizowany właśnie przez markę Bieluch konkurs.

Po trzecie – radość z jedzenia

Jogurt prebiotyczny stosuje się tak samo, jak inny jogurt czy śmietanę. Można go z powodzeniem dodawać do posiłków, sałat czy chłodników.

Okres letni to świetny czas na robienie domowych jogurtów owocowych na bazie jogurtu prebiotycznego. Z kolei zamrożony jogurt w formie lodów ochłodzi organizm w upalne dni.

Rosja i Mazury z WeRwĄ

Stowarzyszenie WeRwA w dniach 5-8 września zaprasza na wycieczkę do Rosji oraz na Warmię i Mazury. Ten wyjazd nie był wcześniej planowany, ale organizatorzy postanowili skorzystać z faktu, iż od lipca są dostępne bezpłatne e-wizy do obwodu kaliningradzkiego Federacji Rosyjskiej. W ten sposób można zaoszczędzić kilkaset złotych i zwiedzić ten mało znany, tajemniczy, ale bardzo ciekawy fragment najbliższego sąsiedztwa naszego kraju. Na uczestników wycieczki czeka mnóstwo atrakcji.

Pierwszego dnia turyści przepłyną najciekawszy fragment Kanału Elbląskiego z Buczyńca do Elbląga, który jest zabytkiem techniki i pomnikiem historii, a w 2007 roku został uznany za jeden z siedmiu cudów Polski. Podczas prawie pięciogodzinnego rejsu pokonają m.in. system pięciu pochylni, uważany za jeden z najznakomitszych rozwiązań hydrotechnicznych na świecie oraz przepłyną przez rezerwat ornitologiczny na jeziorze Druzno, do którego ściągają ornitolodzy z całego świata. Fragment rejsu statek pokona po trawie. Podczas rejsu będzie obiad. Po opuszczeniu statku turyści będą mieli tylko kilkaset metrów do hotelu Arbiter na elbląskiej starówce, gdzie będzie kolacja i nocleg. Wieczorem będzie czas na indywidualny spacer po starówce według dołączonego planu.

Drugiego dnia po śniadaniu turyści przejadą piękną widokowo drogą przy Zalewie Wiślanym do Fromborka, zwanego klejnotem Warmii. W mieście Kopernika zwiedzą Wzgórze Katedralne i Rynek, po czym przez przejście graniczne Gronowo-Mamonovo przejadą do Kaliningradu, miasta które do 1991 roku leżało w zamkniętej strefie. Zostało poważnie zniszczone podczas II wojny światowej, jednak posiada wiele atrakcyjnych miejsc. Turyści zobaczą m.in. katedrę na Knipawie z grobowcem i muzeum Immanuela Kanta, słynne muzeum bursztynu, muzeum światowego oceanu z okrętem podwodnym (brał udział w kręceniu filmu Titanic), okrętem badawczym Witiaź, statkiem do badania kosmosu, ekspozycją pokazującą historię rybołówstwa i badań oceanicznych oraz oceanarium. Obejrzą również fortyfikacje miejskie z wałem obronnym i licznymi bramami, budynek giełdy, plac Hanzaatycki, Kolumnę Zwycięstwa, Teatr Dramatyczny, budynek Floty Bałtyckiej i hotelu Moskwa, park i kościół św. Luizy oraz kilka ciekawych pomników: dwóch żubrów, Matki Rosji, Schillera, kosmonautów i patrona miasta Kalinina. W trakcie zwiedzania będzie obiad, a na nocleg grupa uda się do bałtyckiego kurortu Światłogorsku.

Trzeci dzień rozpocznie się na dużym luzie, będzie można pospacerować po kurorcie lub poleżeć na plaży. Następnie turyści przejadą do nadbałtyckiej miejscowości Jantarnyj, gdzie jest największa kopalnia bursztynu na świecie (95% światowego wydobycia). Później wrócą do Kaliningradu i po czasie wolnym poprzez przejście graniczne Bagrationovsk-Bezledy wrócą do Polski. Kolacja i nocleg będzie w hotelu na terenie Wilczego Szańca, czyli byłej kwatery Hitlera w Gierłoży.

Ostatni dzień rozpocznie się od zwiedzania Wilczego Szańca, po czym turyści przejadą do sanktuarium w Św. Lipce, gdzie zwiedzą ten piękny obiekt i wysłuchają organów z ruchomymi figurkami. W drodze powrotnej będzie obiad, a, jeśli czas pozwoli, to jeszcze zwiedzanie obiektu niespodzianki.

Cena wycieczki to 1100 zł. W kwocie tej jest przejazd, trzy noclegi, wyżywienie (trzy śniadania, cztery obiady i dwie kolacje), bilety wstępu, przewodnicy, pilot, pośrednictwo wizowe, ubezpieczenie i zestaw słuchawkowy tour guide. Liczba miejsc jest ograniczona, a o wpisaniu na listę decyduje kolejność wpłat. Wpłat należy dokonywać na konto Stowarzyszenia WeRwA nr 26 2030 0045 1110 0000 0309 7720. Zapisy i wpłaty przyjmuje także sklep Metro przy ul. Pijarskiej 5 w Chełmie w godz. 10:00-17:00, w soboty 10:00-13:00. Przy wpłacie należy podać imię i nazwisko oraz kontaktowy numer telefonu. Przypominamy, że do wyjazdu do Rosji niezbędny jest paszport. Opisy wycieczek i dodatkowe informacje są dostępne na stronie www.wycieczkinawschod.pl i na Facebooku - wystarczy wpisać Chełmski Klub Podróżników. Pytania i zapisy pod numerem telefonu 502 342 117 oraz pod adresem poczty elektronicznej akchelmski@hoga.pl.

eprasa.pl fd99a958ec

Cudze chwalicie, swego nie znacie!

Niesamowita wyprawa, czyli kajakiem po Bugu

Wystarczy przejechać kilkanaście czy też kilkadziesiąt kilometrów by znaleźć się w zupełnie innym świecie, z dala od zgiełku i pędu życia codziennego. Przez kilka godzin obcować z naturą, poznawać najwspanialszą, dziką i nieco zapomnianą rzekę Bug. Na wakacyjną wyprawę polecamy niesamowitą podróż kajakiem z Mieczysławem Omelczukiem z Różanki, organizującym spływy już od ponad 15 lat.

- Bug jest jednym z najdzikszych, a przez to najpiękniejszych rzek europejskich - mówi **Mieczysław Omelczuk**, który zaprasza mieszkańców regionu i turystów na spływy kajakowe na kilkudziesięciokilometrowym odcinku, od miejscowości Zbereże do Jabłeczna. - Zarówno rzeka, jak i dolina Bugu należą do najmniej przekształconych działalnością człowieka w Europie, posiada niezwykłe walory przyrodnicze i krajobrazowe. Warto podkreślić, że rzeka ulega ciągłym zmianom i przekształceniom. Zmienia się nie tylko głębokość i szerokość, ale także długość liczona wzdłuż głównego nurtu - dodaje Omelczuk.

Trasa spływu zależy od indywidualnego życzenia uczestników i może wynieść nawet od 6 do 8 godzin: z miejscowości Zbereże poprzez Sobibór, Orchówek do Włodawy, czy też z Włodawy przez Suszno, Szuminkę do Kuzawki, a także dalej - ze Stawek do Jabłecznej.

- Pomagamy w doborze trasy i zapewniamy transport. Powadzimy również wypożyczalnie rowerów. Po ukończeniu spływu możemy zapewnić wspólne biesiadowanie-grillowanie w uroczym ranczo w miejscowości Stawki oraz nocleg - dodaje Mieczysław Omelczuk.

Wszystkie dodatkowe informacje dotyczące spływu można uzyskać pod numerem telefonu 508-691-440 oraz na stronie internetowej www.kajaki.wlodawa.pl

W spływie jednocześnie może brać udział grupa składająca się z kilkudziesięciu osób. Do dyspozycji jest aż 38 kajaków. Pływać z rodzicami mogą także małe dzieci, dla których organizator spływu ma kamizelki asekuracyjne o niewielkich rozmiarach.

Na trasie spływu nie brakuje atrakcji turystycznych. We Włodawie możemy zobaczyć barokowy kościół parafialny pw. św. Ludwika, cerkiew prawosławną pw. Narodzenia Przenajświętszej Bogurodzicy i Wielką Synagogę.

Nie lada atrakcją dla uczestników spływu będzie z pewnością także przejażdzka nad Bug więziennym „Lublinkiem 3", kupionym od Zakładu Karnego we Włodawie, w którym Mieczysław Omelczuk przepracował ponad 30 lat. Pierwsze spływy organizował dla kolegów z pracy.

W miejscowości Hanna znajduje się dawna cerkiew, wybudowana w 1739 r., która dzisiaj jest siedzibą parafii rzymsko-katolickiej pw. Świętych Piotra i Pawła. W Jabłecznej warto zobaczyć zespół klasztorny, powstały w miejscu, gdzie, według legendy, zatrzymała się płynąca Bugiem ikona św. Onufrego.

W Różnace wejdziemy na wieżę widokową, z której możemy podziwiać kilkudziesięciokilometrowy bieg granicznej rzeki. Dobrze z niej widać białoruskie wioski, a także pobliską Włodawę.

PRZYKŁADOWE TRASY SPŁYWU

- Zbereże – Włodawa (ok 6-8h)
- Wołczyny – Włodawa (ok 3-5h)
- Wołczyny – Różanka (ok 5-7h)
- Orchówek – Różanka (ok 3-4h)
- Włodawa – Różanka (ok 3h)
- Włodawa – Kuzawka (ok 6-8h)
- Różanka – Kuzawka (ok 4-6h)
- Stawki – Jabłeczna (ok 5-7h)

eprasa.pl fd99a958ec

Volkswagen Tiguan 4Motion 2,0 190 KM

Tiguan, z auta typu SUV, stał się nieco wyżej zawieszoną limuzyną. W porównaniu z poprzednikiem jest dłuższy, szerszy i niższy. O wiele lepiej też wygląda – klasyczne kształty i proporcje nadają mu dystyngowanego wyglądu limuzyny.

Nadwozie i wnętrze

Najnowszy Tiguan został skonstruowany w oparciu o modułową platformę MQB. Auto spełnia wszelkie codzienne funkcje, a jako model wyposażony w rozwiązania techniczne zastrzeżone dotąd dla aut wyższej klasy doskonale sprawdza się podczas jazdy po autostradzie i w terenie. Stylistyka Tiguana stanowi o jego oryginalności oraz podkreśla dynamikę. Volkswagen wprowadził do segmentu SUV-ów zupełnie nowy styl, w którym łączą się zgrabne proporcje, wysoka jakość wykonania oraz elegancki wygląd. Dzięki przemyślanym zabiegom stylistycznym, jak np. takie umieszczenie osłony chłodnicy oraz reflektorów, by razem tworzyły poziomą linię, oraz poprzez poprowadzenie dolnej krawędzi okien wyżej niż to było w poprzednim modelu, samochód nabrał dostojnego, wręcz dystyngowanego wyglądu. Wnętrze to wzór ergonomii i prostoty utrzymanej w volkswagenowskim stylu – dużo ciemnych elementów, dobrej jakości materiały i zachowawczy design wyraźnie nakierunkowany na bardziej dojrzałe grono odbiorców. 615 l

Silnik i skrzynia biegów

Pod maską testowego Tiguana znalazł się 2-litrowy motor benzynowy oczywiście wspomagany przez turbinę. Generuje 190 KM i 320 Nm maksymalnego momentu obrotowego, co przekłada się na osiągi: sprint do setki w czasie 7,5 s i prędkość maksymalna 214 km/h. Średnie spalanie w tej wersji oscyluje w okolicach 10-11 litrów benzyny na każde 100 km. Przeniesienie napędu na obie osie realizowane jest za pomoca 7-biegowego automatu DSG.

Zawieszenie i komfort jazdy

Tiguan oferuje kilka zmienianych elektronicznie profili jazdy. Są to Eco, Comfort, Sport, Individual i Offroad, a który do czego służy, tłumaczyć chyba nie trzeba. Dość powiedzieć, że elektronika działa i różnice pomiędzy poszczególnymi trybami są odczuwalne. Dzięki prześwitowi wynoszącemu 200 mm w wersji 4Motion Tiguan bez obaw może zjechać poza utarte szlaki – poradzi sobie tam całkiem nieźle.

Wyposażenie i cena

Lista wyposażenie testowego Tiguana jest tak długa, że nie sposób tutaj wymienić wszystkich jej punktów. Skupmy się więc na najważniejszych elementach. Są to: pakiet R-Line, napęd 4×4, reflektory LED, 20-calowe felgi, automatyczna klimatyzacja, skórzana, wielofunkcyjna kierownica, aktywny tempomat do prędkości 210 km/h, mnóstwo elektronicznych systemów wspomagających kierowcę, nawigacja, system kamer 360 stopni, funkcja automatycznego parkowania, podgrzewane fotele, 20-calowe felgi czy skórzana tapicerka. Ceny tej wersji Tiguana zaczynają się od kwoty nieco ponad 158 tys. zł.

Tesla w abonamencie

Po Tesli 3 czas na kolejne modele samochodów elektrycznych w ramach subskrypcji Qarsona. Oferta poszerza się o Model S oraz X. Auta dostępne są na stronie internetowej qarson.pl oraz w punktach sprzedaży w największych galeriach handlowych w kraju. Koszt miesięcznego abonamentu otwiera kwota 6599 zł.

Od premiery Tesli Model 3 w abonamencie Qarsona minęły dosłownie dwa tygodnie, a na wielbicieli tych aut elektrycznych czekają już kolejne modele, tym samym zapewniając pełne portfolio Tesli w abonamencie. Jak wynika z danych Instytutu Badań Rynku Motoryzacyjnego SAMAR, od początku 2019 roku zarejestrowano 34 modeli marki Tesla, z czego tylko 10 aut było nowych.Kto miał dotąd trudności napotykane przy imporcie samochodu na własną rękę z USA jak choćby problem z ładowaniem auta na Superchargerach Tesli w UE, czy braku gwarancji na samochody z USA w UE, może już odetchnąć z ulgą. Od dziś, by jeździć nową Teslą wystarczy skorzystać z abonamentu Qarsona. Lipiec to bardzo dobry miesiąc dla fanów Tesli, bo w końcu najpopularniejsze modele są już w Polsce w ofercie Qarsona. Na początek firma wprowadziła do swojej oferty Teslę 3: Standard Plus Range oraz Long Range. Do oferty właśnie weszły Tesla Model S: Standard Plus Range, Long Range i Performance oraz Tesla Model X: Standard Plus Range 5, 6 i 7, Long Range 5, 6 i 7 oraz Performance 5, 6 i 7. Koszt miesięcznego abonamentu dla Tesli S to w zależności od wybranej wersji przedział od 6 599 zł brutto do 9 999 zł brutto przy umowie abonamentowej podpisywanej na 24 lub 36 miesięcy. We wszystkich przypadkach opłata startowa wynosi 29 999 zł brutto. O 10 000 zł więcej wynosi opłata startowa dla Tesli X (39 999 zł brutto) i miesięcznym abonamentem rzędu 7 199-10 999 zł brutto w zależności od wersji modelu oraz czasu trwania umowy abonamentowej na 24 lub 36 miesięcy. Standardowo wszelkie przeglądy i naprawy są w cenie. Do abonamentu można opcjonalnie dokupić opony zimowe lub całoroczne, a także zwiększony pakiet kilometrów. Odbiór samochodu w jednej z największych galerii handlowych w Polsce w Warszawie, Katowicach, Poznaniu, Gdańsku, Szczecinie i Krakowie.

CHEŁM OPON SERWIS Baza
OPONY CAŁOROCZNE
82/565-18-95
Dembowskiego 1/2

Akumulatory
SPRZEDAŻ - SERWIS
Do samochodów, ciągników, motocykli, skuterów.
Montaż oraz sprawdzenie alternatora GRATIS
Chełm, ul. Spółdzielcza 17
(boczna ul. Starościńskiej)
tel. 609 844 744

eprasa.pl fd99a958ec

Chełmianka w przebudowie

Za dwa tygodnie ruszą rozgrywki trzeciej ligi w sezonie 2019/2020/. Swój pierwszy mecz Chełmianka rozegra na boisku w Sieniawie z miejscowym Sokołem. Podopieczni Artura Bożyka w pocie czoła przygotowują się do ligowych zmagań. W minioną sobotę na stadionie w Chełmie rozegrali mecz kontrolny z Podlasiem Biała Podlaska, przegrywając 0:2 (0:2). Trwa dalsza przebudowa drużyny.

Trudy dotychczasowych treningów podopiecznym **Artura Bożyka** mocno dały się we znaki. Ostatnie dni były bardzo intensywne. – Pracujemy nad rożnymi wariantami gry, zawodnicy występują na różnych pozycjach i po to są sparingi, by te schematy przećwiczyć, zobaczyć, jak poszczególni gracze zareagują na zmiany – mówi trener Bożyk.

Sobotni mecz z Podlasiem Biała Podlaska, rozegrany na stadionie miejskim w Chełmie, dał trenerowi Bożykowi obszerny materiał do analizy. – Przede wszystkim rywal zagrał na świeżości, pod względem motorycznym wyglądał dużo lepiej od nas. Trzeba pamiętać jednak, w jakiej fazie przygotowań jesteśmy. Pracujemy ciężko, bo świeżość i forma mają przyjść na początek sezonu, a nie teraz – podkreśla szkoleniowiec chełmskiej drużyny.

Podlasie stworzyło też więcej klarownych okazji do zdobycia bramki. Pierwszy gol padł po strzale samobójczym, drugi natomiast z rzutu karnego za zagranie piłki ręką. Spotkanie prowadził ekstraklasowy sędzia Wojciech Myć z Lublina.

W Chełmiance testowano trzech zawodników: 22-letniego stopera **Michała Panufnika** – zawodnika Pogoni Siedlce, który ostatni sezon spędził w Orlętach Radzyń Podlaski, 20-letniego lewoskrzydłowego **Kamila Wareckiego** z Górnika Łęczna i niespełna 18-letniego utalentowanego bocznego obrońcę **Macieja Kraśniewskiego** z Motoru Lublin. O ich przydatności do zespołu trener Bożyk zadecyduje po najbliższym meczu kontrolnym z Kryształem Werbkowice, który odbędzie się w najbliższą środę 31 lipca o 17.30 na boisku czwartoligowca.

- W Chełmiance, jak prawie co roku, trwa przebudowa zespołu. Musimy pamiętać, że z klubu odeszło aż jedenastu zawodników, którzy grali u nas w ubiegłym sezonie. Ostatnie tak duże zmiany kadrowe miały miejsce latem 2016 roku, kiedy odmłodziliśmy skład po spadku do czwartej ligi ze względu na reorganizację rozgrywek – mówi prezes Chełmianki

Grzegorz Gardziński.

Latem br. z klubu odeszli: **Damian Drzewiecki** (szuka klubu), **Rafał Kursa** (Hetman Zamość), **Paweł Jabkowski** (zrezygnował z gry z powodów zdrowotnych), **Mateusz Kompanicki** (GKS Katowice), **Piotr Chodziutko** (Włodawianka), **Przemysław Koszel** (Motor Lublin), **Krzysztof Zawiślak** (Wisła Sandomierz), **Damian Szpak** (Avia Świdnik), **Hubert Kotowicz** (Lewart Lubartów), **Aleks Aftyka** (Lewart Lubartów), **Norbert Pioś** (Powiślak Końskowola). Klub pozyskał już: obrońców **Rafała Dobrzyńskiego** i **Michała Wołosa**, pomocnika **Pawła Wolskiego**, napastnika **Volodymyra Hladkyja**, a z wypożyczenia do Kłosa wrócił **Damian Kuśmierz**. Do pierwszej drużyny zostali włączeni dwaj najzdolniejsi juniorzy, **Paweł Wójcicki** i **Dawid Salewski**. Po kontuzjach wrócili **Piotr Kożuchowski** i **Dawid Niewęgłowski**. – Niewykluczone, że zostanie z nami **Michał Efir**. Zawodnik lada dzień wróci do treningów po kontuzji, jakiej doznał w meczu ze Stalą Rzeszów. Poza tym chcemy jeszcze dokonać dwóch lub trzech transferów. Przyglądamy się Panufnikowi i Wareckiemu – dodaje prezes Gardziński.

ChKS CHEŁMIANKA – PODLASIE BIAŁA PODLASKA 0:2 (0:2)

ChKS: Szymkowiak – Wołos, Panufnik, J. Niewęgłowski, Kwiatkowski, Wolski, Uliczny, Dobrzyński, Kraśniewski, Kocoł, Kuśmierz. W drugiej połowie grali: Osuch, Kożuchowski, Wójcicki, Salewski, Czułowski, Warecki, Hladkyy. **(r)**

Chełmianka z medalem mistrzostw Europy

Paulina Zielińska z Agrosu Chełm została brązową medalistką mistrzostw Europy juniorów w lekkoatletyce! Impreza odbyła się w Boras w Szwecji.

Tydzień temu pisaliśmy, że już po zamknięciu tamtego wydania naszej gazety (w niedzielę wieczorem, 21 lipca) **Paulina Zielińska** z Agrosu Chełm, podopieczna **Damiana Leszczyńskiego**, miała szansę powalczyć o medal mistrzostw Europy juniorów w lekkoatletyce. Paulina świetnie pobiegła z koleżankami w eliminacjach sztafety 4 razy 400 m w efekcie, czego polska drużyna awansowała do biegu finałowego. W tym, który odbył się właśnie wieczorem 21 lipca, chełmianka już jednak nie wystartowała. Trener kadry lekkoatletek postawił na **Aleksandrę Formellę**, **Sarę Neumann**, **Aleksandrę Wsołek** i **Susane Lachele**. Polki świetnie spisywały się na poszczególnych zmianach i ostatecznie rzutem na taśmę wywalczyły brązowy medal. Nasze zawodniczki wyprzedziły reprezentantki Węgier o 0,18 sekundy. Bezkonkurencyjna okazała się reprezentacja Wielkiej Brytanii wyprzedzając drugie Białorusinki o 4 sekundy. Polska sztafeta straciła do Białorusi 0,07 sekund! Zielińska, choć w finałowym biegu nie wystartowała, i tak otrzymała brązowy medal. Brawo! **(kg)**

Utalentowany kickboxer potrzebuje wsparcia

Mateusz Ścibak z Chełma otrzymał powołanie do kadry narodowej w kickboxingu i ma szansę wystartować w mistrzostwach Europy juniorów i kadetów, jakie odbędą się na Węgrzech. Tyle, że wyjazd sporo kosztuje...

Mateusz Ścibak zaczął swoją przygodę z kickboxingiem w 2014 r. po okiem **Marcina Żylińskiego**. Wtedy też odniósł swój pierwszy sukces. Na zawodach ALMMA w Lublinie zremisował z zawodnikiem pięć lat starszym i cięższym o pięć kilogramów. Następnie rozpoczął treningi pod skrzydłami **Michała Burdana**, pięciokrotnego mistrza Polski i medalisty mistrzostw Europy i świata. W następnym roku Ścibak na ALMMA przegrał walkę z zawodnikiem z kategorii wagowej 71 kg, choć sam ważył zaledwie 60 kg. - Chciał spróbować sił z silniejszym zawodnikiem – podkreśla **Piotr Ścibak**, ojciec kickboxera. Ciężka praca i cierpliwość opłaciły się. W kwietniu tego roku w mistrzostwach Polski w Sanoku Mateusz zdobył srebrny w formule K1 w wadze 60 kg wśród juniorów młodszych. Tym samym otworzył sobie furtkę do reprezentacji Polski, powołanie do kadry przyszło kilkanaście dni temu. Ścibak ma szansę wziąć udział w mistrzostwach Europy juniorów i kadetów, które odbędą się na Węgrzech w dniach 23 sierpnia – 1 września. Tyle, że by do tego doszło zawodnik musi zapłacić 2520 zł. – Ponadto przed mistrzostwami organizowany jest dla kadrowiczów obóz szkoleniowo-kondycyjny, którego koszt to 1500 zł. Warto wspomnieć, że mój syn jest jedynym reprezentantem z województwa lubelskiego, swoją ciężką pracą promuje też Chełm. Jednak w realizacji dalszej kariery sportowej potrzebujemy wsparcia finansowego na opłacenie obozu szkoleniowego i wyjazdu na mistrzostwa Europy, dla tego zwracamy się do Państwa o pomoc w realizacji celów – nie ukrywa Piotr Ścibak. Konto, na które można dokonywać wpłat ma numer: 96 1090 2590 0000 0001 4121 9890. - Dziękuję za przychylność i okazane wsparcie – mówi tata kickboxera. **(k)**

Mateusz (pierwszy od lewej) podium w Sanoku

Triathloniści nie próżnują

Wakacje w pełni, ale oni nie myślą jedynie o odpoczynku. Za nami kolejny aktywny tydzień Chełmskiej Grupy Triathlonu.

Najpierw dobre wieści dotarły do Chełma z Gołdapi gdzie odbyły się zawody Garmin Iron Triathlon na dystansie 1/8 IM (475 m pływania, 22,5 km jazdy na rowerze oraz 5,275 km biegu. **Katarzyna Maciejewska-Litwin** zajęła 6 miejsce w kat. open kobiet i pierwsze w kategorii K20 z czasem 1 godzina 24 minuty i 22 sekundy. **Bartosz Litwin** z czasem 1:13:11 zajął z kolei 3 miejsce w kategorii M30.

Kilka dni później w Triathlon Radłów na dystansie sprinterskim walczyli **Hanna** i **Wiesław Wepa**. Pani Hanna była pierwsza w swojej kategorii wiekowej, a pan Wiesław czwarty (również w swojej kategorii).

Na koniec część zawodników Chełmskiej Grupy Triathlonu, odpoczywających nad Jeziorem Białym, wzięła udział w dorocznym Biegu Krokodyla. **(kg)**

SPARINGI, SPARINGI

***

START KRASNYSTAW – CHEŁMIANKA JUNIORZY 6:2 (2:1), bramki dla Startu zdobyli: **Daniel Chariasz** (dwie) oraz **Krystian Sawa**, **Jakub Frącek**, **Michał Wójtowicz** i **Karol Kowalczyk**. Start wystąpił w składzie: Skrzypa - Kwiatkowski, Saj, Bąk, Matycz, Dworucha, Chariasz, Wójtowicz, Sawa, Frącek, Szponar oraz Bielak, Kowalczyk, Iwan, Żyłowski, Lipiński.

***

SPARTA ŁABUNIE - RUCH IZBICA

SPARTA ŁABUNIE - RUCH IZBICA

SPARTA ŁABUNIE - RUCH IZBICA 1:2 (1:1), bramki dla Ruchu zdobyli: **Maciej Śliwa** i **Bojarski**. Zespół z Izbicy grał w składzie: Dołhan - Kaszak, Kić, S. Swatowski S, Prystupa, Antoniak, Maciej Śliwa, Malczewski, D. Pawlak, Banach, G. Lewandowski, Bojarski.

***

OGNIWO WIERZBICA - UNIA BIAŁOPOLE 3:4, dla Granicy gole zdobyli: **Knot**, **Pilipczuk**, **Remiś**, a dla Unii: **Poterucha** 2 i **Zdybel** 2.

***

OGNIWO – GRANICA DOROHUSK 10:2, Ogniwo: **Knot** 5, **Skrochocki** 2, **M. Bąk**, **Skorupski**, **Krupski**; Granica: **K. Olęder**, zawodnik testowany.

***

BRAT CUKROWNIK SIENNICA NADOLNA - GRYF GMINA ZAMOŚĆ 2:0 (2:0), bramki: **Suduł**, zawodnik testowany. Brat grał w składzie: Brat: Pypa – Pachuta, Arkadiusz Kister, Aleksander Urbański, Szczepaniuk, Arnold Kister, P. Szadura, Suduł, Wędzina oraz dwóch zawodników testowanych, na zmianę wchodzili: Adam Urbański, Korszun, Kalisiewicz, W. Słotwiński, Malinowski, Kniażuk.

***

TYTAN WISZNICE - BUG HANNA 0:5 (0:2), bramki zdobyli: **Mateusz Chwedoruk**, **Damian Bojarczuk**, **Grzegorz Piotrowski**, **Arkadiusz Jaworski**, **Hubert Kowalik**. Bug grał w składzie: Karwatiuk - Babkiewicz, Matczuk, Baj, zawodnik testowany 1, Piotrowski, Kowalik, Jaworski, Korszeń, Chwedoruk, Bojarczuk, Na zmiany wchodzili: Golus, Trochimiuk, zawodnik testowany 2.

***

ZRYW GORZKÓW - FRASSATI FAJSŁAWICE 0:1 (0:0), bramka: **Slobodyan** w 80 min., Frassati grało w składzie: Mazur - Ł. Pluta, K. Błaziak, Chruściel, Adamiec, Slobodyan, Dunda, Suszek, Policha, Ł. Kasperek (75 Saługa), Zagraba.

***

VITRUM WOLA UHRUSKA - PŁAWANICE KAMIEŃ 5:2 (3:2), bramki dla Vitrumu zdobyli: **Łubkowski** 3, **Młynarski** 2, dla Pławanic: **Godziszewski** 2.

***

UNIA BIAŁOPOLE - UNIA REJOWIEC 3:0, bramki: Mazur, Steciuk, zawodnik testowany. **(k)**

Sierpień w okręgówce i „A" klasie

Znamy już terminarz rundy jesiennej w rozgrywkach chełmskiej ligi okręgowej i „A" klasie seniorów. Na początek podajemy plan meczy sierpniowych.

CHEŁMSKA LIGA OKRĘGOWA rozpocznie rozgrywki w sezonie 2019/2020 18 sierpnia. Na ten dzień zaplanowano następujące mecze: Bug Hanna – Start Regent Pawłów, Start Krasnystaw - Hetman Żółkiewka, Unia Rejowiec - Orzeł Srebrzyszcze, Brat Cukrownik Siennica Nadolna - Granica Dorohusk, Unia Białopole - Agros Suchawa, Ogniwo Wierzbica - Frassati Fajsławice, Spółdzielca Siedliszcze - Ruch Izbica. Zestaw par 2. kolejki (25 sierpnia): Start Regent Pawłów - Ruch Izbica, Frassati Fajsławice - Spółdzielca Siedliszcze, Agros Suchawa - Ogniwo Wierzbica, Granica Dorohusk - Unia Białopole, Orzeł Srebrzyszcze – Brat Cukrownik Siennica Nadolna, Hetman Żółkiewka - Unia Rejowiec, Bug Hanna - Start Krasnystaw.

„A" KLASA sezon również ma rozpocząć 18 sierpnia. Zagrają wówczas: Tatran Kraśniczyn - Sparta II Rejowiec Fabryczny, Vitrum Wola Uhruska - Hutnik Dubeczno, Znicz Siennica Różana - Pławanice Kamień, Sawena Sawin - Astra Leśniowice, Hutnik Ruda Huta - Vojsławia Wojsławice, MKS Siedliska - Zryw Gorzków. Zestaw par 2. kolejki (25 sierpnia):

Sparta II Rejowiec Fabryczny - Zryw Gorzków, Vojsławia Wojsławice - MSK Siedliska,

Astra Leśniowice - Hutnik Ruda Huta, Pławanice Kamień - Sawena Sawin, Hutnik Dubeczno

- Znicz Siennica Różana, Tatran Kraśniczyn - Vitrum Wola Uhruska. **(k)**

eprasa.pl fd99a958ec

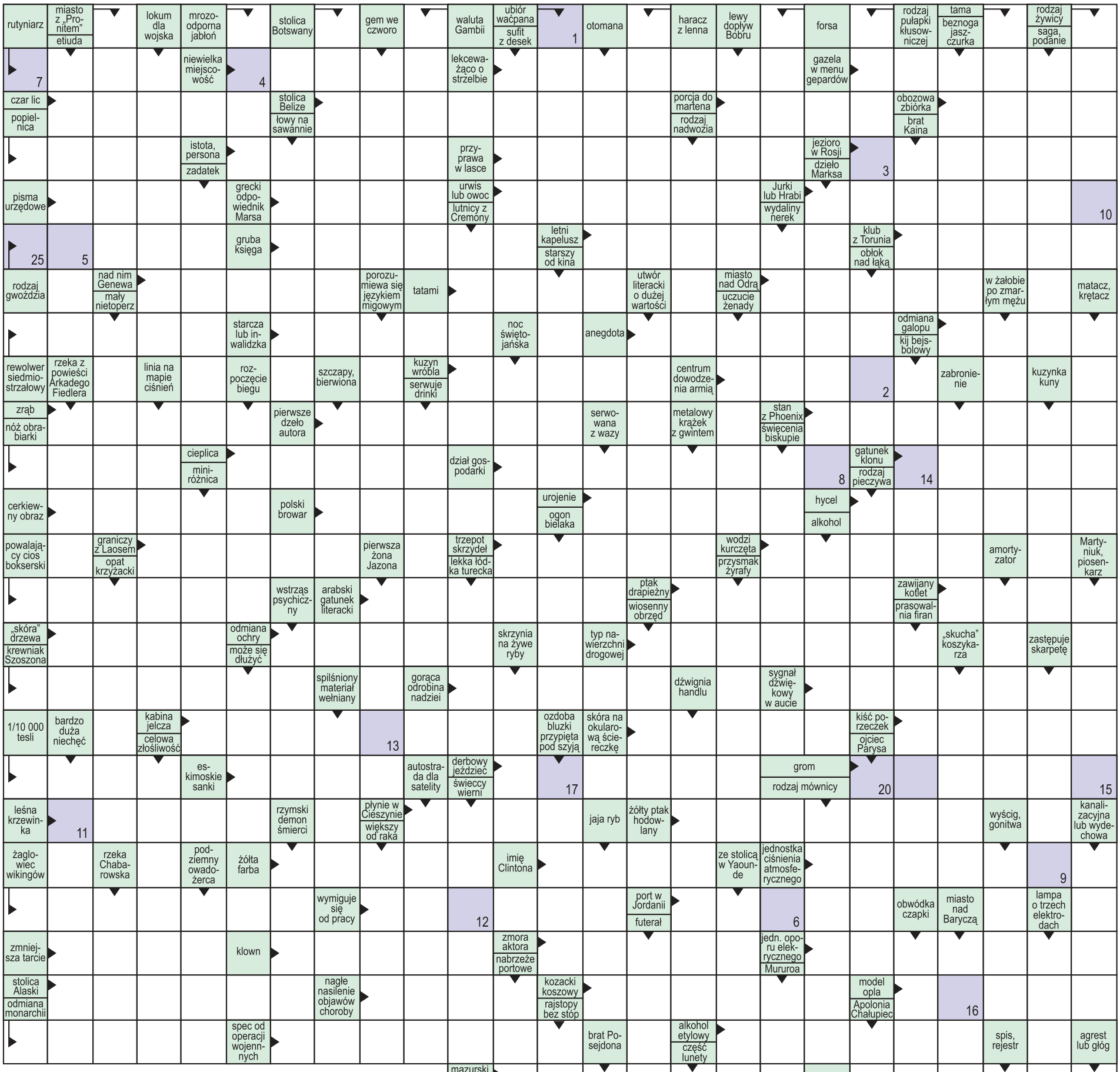

nowy tydzień tygodnik lokalny
stówka co tydzień!
KUPON - krzyżówka 30/2019

Rozwiązanie krzyżówki wraz z wyciętym kuponem należy nadesłać pocztą, wrzucić do naszej skrzynki ogłoszeniowej lub przynieść do redakcji (Chełm, ul. Lwowska 14) w ciągu 10 dni od daty ukazania się tego numeru. Wśród nadawców rozlosujemy 100 zł oraz dwie nagrody niespodzianki.

AGFA Agfa Image Center
wywołanie zdjęć cyfrowych
zdjęcia do dokumentów
zdjęcia ze slajdów
zdjęcia ze zdjęcia
skanowanie negatywów
fotogadżety
Chełm, Lwowska 8
tel. (082) 565-66-16
fototam.pl
agfachelm@fototam.pl

Litery z pól ponumerowanych od 1 do 25 utworzą rozwiązanie - przysłowie.

1	2	3	4	5	6	7	8	9	10	11	12	13	14	15	16	17	18	19	20	21	22	23	24	25

100 zł za rozwiązanie krzyżówki **nr 28/2019** otrzymuje **Stanisław Badas** (Husynne), a nagrody niespodzianki - **Marcin Łobaczuk** (Chełm) i **Jadwiga Jóźwik** (Chełm)

eprasa.pl fd99a958ec