MATEX
CENTRUM BUDOWLANE - BHP
Piotrków, ul. Gliniana 4
695-205-800 matex-sklad.pl

18 marca 2026 r. Nr 6 ISSN 1427 - 9096 indeks 337846 3,50 zł (w tym 5% VAT)

Trybunalski Tydzień

ISSN 1427-9096

Numer w sprzedaży do 24.03.2026

Piotrków Trybunalski, Aleksandrów, Czarnocin, Gorzkowice, Grabica, Rozprza, Sulejów, Łęki Szlacheckie, Moszczenica, Wola Krzysztoporska, Wolbórz

Rowerowa rewolucja w Piotrkowie

Temat zmian na jednej z głównych ulic w centrum Piotrkowa wraca i – jak zapewnia Inżynier Miasta – jest już bardzo bliski realizacji. Chodzi o wprowadzenie pasów rowerowych na ul. Wojska Polskiego, Toruńskiej. W planach szerszy pakiet zmian w organizacji ruchu w śródmieściu. Obecnie projekt jest konsultowany społecznie.

czytaj s. 3

Konspiracja od kuchni

Sala wypełniona, skupienie słuchaczy i długie rozmowy po zakończeniu wykładu – tak wyglądało sobotnie spotkanie „Konspiracja od kuchni", które odbyło się w Muzeum w Piotrkowie Trybunalskim.

czytaj s. 5

Co dalej z kradzieżą studniówkowych pieniędzy?

czytaj s. 6

REKLAMA

eprasa.pl fda8a08d74

Kronika Trybunalska (i nie tylko) z... przymrużeniem oka

W pierwszym tygodniu marca w piotrkowskim internecie pojawiły się niepokojące dość informacje o mężczyźnie, który miał robić różne dziwne rzeczy w pobliżu kilku szkół. Na zdjęciu widać, że był szczelnie ubrany, ale podobno czasami się rozbierał, coś pokazywał i nie tylko. Sprawą zainteresowano policję, która w końcu tego osobnika zatrzymała, aby następnie – decyzją sądu- wypuścić. Nie można wykluczyć, że te działania były próbą prowokacji – choćby dziennikarskiej, ale nawet gdyby to znam lepsze.

Małgorzata Pingot wygrała wewnętrzne wybory partyjne Koalicji Obywatelskiej w Piotrkowie Trybunalskim. W głosowaniu członków ugrupowania uzyskała największe poparcie, obejmując funkcję liderki lokalnych struktur KO. Co ciekawe w ścisłym finale zmierzyła się nie z dwukrotną kandydatką na prezydenta miasta Marleną Wężyk – Głowacką, tylko z Cecotką. I to nie z Dariuszem, ani nie Marcinem, a z Szymonem. Wygrała zdecydowanie. Szymony w naszej polityce ostatnio przegrywają.

W Muzeum w Piotrkowie Trybunalskim planowane jest powołanie Rady Muzeum. Jak poinformował dyrektor placówki Dariusz Turek, wniosek w tej sprawie został złożony, a obecnie trwają konsultacje z władzami miasta. Tak, to może być coś, co zmieni oblicze miasta. Tego miasta.

Dziennikarze epiotrkow i Strefy Fm chcieli się dowiedzieć, czym w Miejskim Zakładzie Komunikacyjnym zajmuje się koordynator, poza tym że koordynuje. Niestety władze spółki udzieliły odpowiedzi, która chyba niewiele wnosi: otóż zarząd MZK uznał, że „ujawnienie zakresu obowiązków pracownika dotyczy wewnętrznej organizacji przedsiębiorstwa, ma wartość organizacyjną, stanowi tajemnicę przedsiębiorcy, a sam dokument nie jest informacją publiczną". Najprawdopodobniej praca koordynatora jest specjalnością zakładu.

Mieczysław Rogalski, mieszkaniec Piotrkowa Trybunalskiego, w ubiegłym tygodniu przekroczył niezwykły wiek 100 lat! Zorganizowano specjalną uroczystość, która odbyła się w gabinecie prezydenta miasta Juliusza Wiernickiego, a jubilat opowiedział o swoim sekrecie długowieczności. Jaki to sekret? Picie zielonej herbaty, poranna gimnastyka i spacery. Można? Można. Nie znam pana Mieczysława, ale z wyglądu nie dałbym mu więcej niż 65 lat. Swoją drogą ciekawe, jak w wieku 100 lat będzie wyglądał Krzysztof Ibisz?

W Gminnym Ośrodku Kultury w Woli Krzysztoporskiej odbyło się spotkanie z mieszkańcami z udziałem posła PiS Radosława Fogla. Wydarzenie zorganizowano w ramach akcji „Czas Polaków. Program Polaków". Współorganizatorami byli lokalni działacze Prawo i Sprawiedliwość oraz Kluby Gazety Polskiej z Piotrkowa Trybunalskiego. Najważniejsze pytanie spotkania brzmiało: jak uratować Polskę? No właśnie – jak? No bo przed kim to wiadomo, ale jak, skoro przez 8 lat się nie udało?

W niektórych piotrkowskich szkołach (SP3, SP 12, SP 10, SP 11, SP 16) odbyły się tzw. dni otwarte. Z traumatycznych powodów odpuściłem wizytę w tej pierwszej, ale z przyjemnością obejrzałem, co ma do zaproponowania SP12. I ma sporo, a największe wrażenie zrobił na mnie szpagat uczennicy klasy drugiej. Jeśli tak uczą tam dzieci wychowania fizycznego, to jestem spokojny o przyszłość polskiego sportu.

Sporo sporów w Piotrkowie w ostatnim czasie. Bodaj najgłośniejszy dotyczy MZK, gdzie przedstawiciele związków zawodowych chcą odwołania prezesa spółki. Aby konflikt jakoś załagodzić, związkowcy zaproponowali wynajęcie mediatora. Kiedy prezes zorientował się, o którego mediatora chodzi, nie wyraził zgody i poprosił o innego. Niewykluczone, że potrzebny będzie mediator w sprawie mediatora.

Prezydenci Tomaszowa Mazowieckiego, Radomska i Bełchatowa znaleźli się w Radzie ds. Samorządu Terytorialnego przy Prezydencie RP. Organ powołał Karol Nawrocki. W gronie zaproszonych brakuje nazwiska włodarza Piotrkowa. Być może prezydent Polski szykuje dla niego coś poważniejszego.

Co stanowi niezbity dowód, że w Piotrkowie odbyła się jakaś wystawa, wernisaż, koncert lub inne wydarzenie kulturalne? Obecność radnego Szymona Miazka. Zatem, tak, odbył się jubileusz 10-lecia działalności Stowarzyszenia Fotograficznego Kreatywni.

Marcin Cecotka

fot. IS

OGŁOSZENIA

eprasa.pl fda8a08d74

Coraz bliżej rowerowej rewolucji w Piotrkowie

Temat zmian na jednej z głównych ulic w centrum Piotrkowa wraca i – jak zapewnia Inżynier Miasta – jest już bardzo bliski realizacji. Chodzi o wprowadzenie pasów rowerowych na ul. Wojska Polskiego, Toruńskiej. W planach szerszy pakiet zmian w organizacji ruchu w śródmieściu. Obecnie projekt jest konsultowany społecznie.

To kontynuacja zapowiadanych wcześniej **„rewolucji rowerowych"**, o których pisaliśmy na łamach Tygodnia Trybunalskiego niemal rok temu. Jak się okazuje, koncepcja nie tylko nie została porzucona, ale została rozszerzona o kolejne rozwiązania i ulice w tym ul. Toruńską czy Plac Kościuszki, które mają usprawnić ruch rowerowy w mieście.

– Ten temat jest już naprawdę bardzo blisko, dlatego że rozwiązanie konsultujemy z mieszkańcami m.in. Radą Osiedla Centrum. Cały projekt to jest to, co Państwo opisali, czyli wykonanie pasów rowerowych na ulicy Wojska Polskiego. Natomiast zostało to rozszerzone o jeszcze kilka ulic w centrum miasta – **mówi inżynier miasta Adam Bak.**

Jak podkreśla, główną ideą planowanych zmian jest wyrównanie szans wszystkich uczestników ruchu w Piotrkowie. Drogi nie są jedynie dla kierowców samochodów osobowych – **zaznacza Adam Bak.**

– Centra miast są tak wyjątkowymi miejscami, do których poza pojazdami wjeżdżają też inne osoby. Głównie są to np. osoby dojeżdżające do pracy. Natomiast **jeżeli chodzi o Wojska Polskiego, to zauważyliśmy, że naprawdę dużo rowerzystów z tej ulicy korzysta**. Problem jest taki, że tej przestrzeni dla nich tam nie ma.

Betonoza, brak zieleni oraz 9 metrów ulicy do wykorzystania. Zmieszczą się wszyscy - twierdzi inżynier miasta. Natomiast sama ulica – w jego ocenie – jest dziś przykładem niewykorzystanego potencjału.

– Wojska Polskiego jest z jednej strony taką wyjątkową, ale w złym znaczeniu ulicą. Tam w zasadzie nic nie ma. Z punktu komunikacyjnego, z punktu widzenia funkcji, jaką droga powinna pełnić i z punktu widzenia jej położenia blisko centrum miasta. To jest w większości jezdnia o szerokości około 9 metrów. To bardzo dużo jak na dwa pasy ruchu. Chodniki mają do dwóch metrów, **nie ma ani jednego pasa zieleni, praktycznie nie ma drzew, a mówimy o centrum miasta** – wylicza inżynier miasta.

Zmiany mają polegać przede wszystkim na wygospodarowaniu miejsca dla rowerzystów.

– **Chcemy zawęzić ulicę Wojska Polskiego o 3 metry – po 1,5 metra z każdej strony.** Dzięki temu powstaną pasy rowerowe, a dla samochodów pozostaną dwa pasy ruchu po 3 metry. **W miastach to standardowe rozwiązanie.** Dziś mamy tam pasy po 4,5 metra, co jest całkowitym zmarnowaniem przestrzeni.

Z badań wynika, że im jezdnia jest węższa, tym kierowcy jeżdżą wolniej i bezpieczniej. Jak zaznacza Adam Bak zmiana szerokości pasów może również wpłynąć na poprawę bezpieczeństwa.

- Na pierwszym odcinku od Wolborskiej do Strączyńskiego to na pewno zadziała. Kierowca nie będzie miał już dostępnej tej szerokości 4,5 metra. **Zwężenie do 3 metrów przełoży się na spowolnienie ruchu i zwiększenie bezpieczeństwa.**

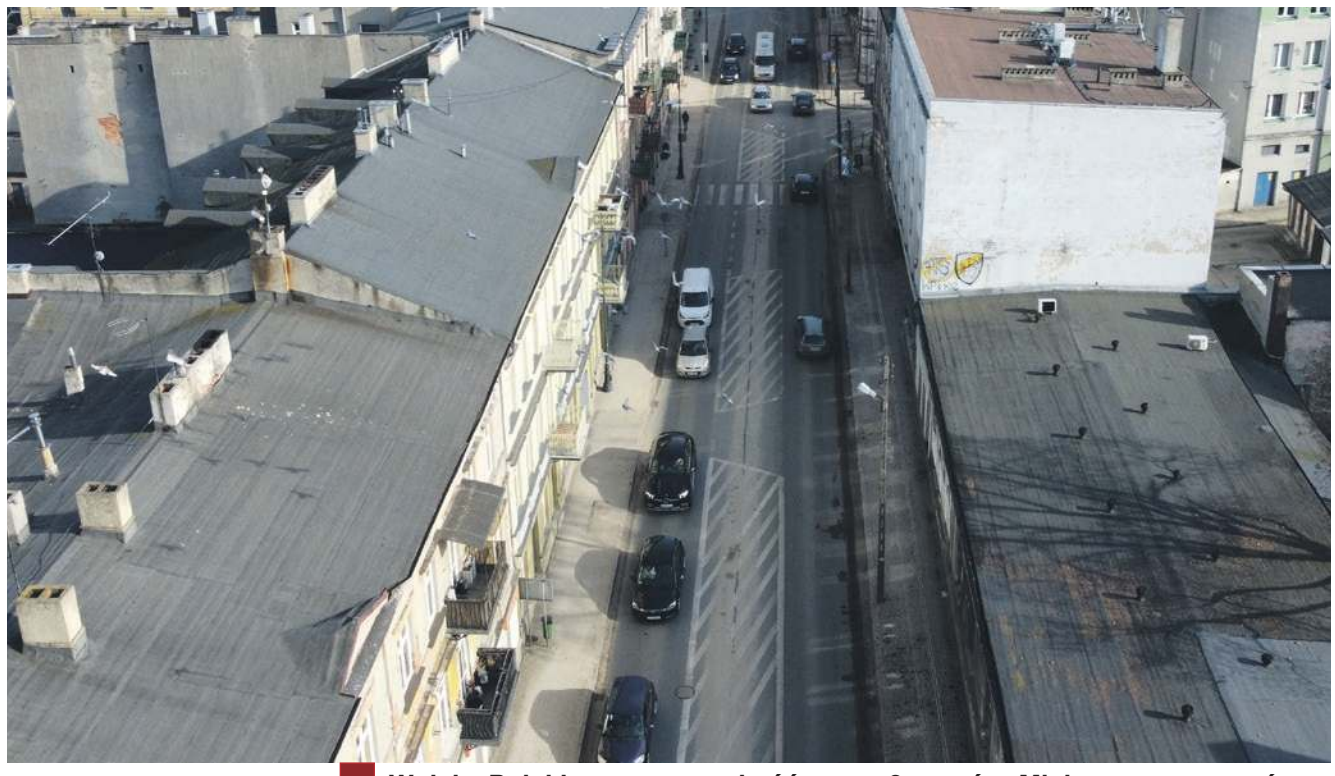

Wojska Polskiego ma szerokość nawet 9 metrów. Miejsca starczy zarówno dla rowerzystów, jak i samochodów - podkreśla Adam Bak.

Na części ulicy zmiany będą miały nieco inny charakter, ponieważ już dziś znajdują się tam powierzchnie wyłączone z ruchu.

– W środkowej części jezdni mamy przestrzenie, które w zasadzie nie służą niczemu. Tam pas ruchu i tak ma około 3 metrów, więc zostanie po prostu przesunięty bliżej osi. Natomiast żeby zrobić pasy rowerowe po obu stronach, trzeba będzie zrezygnować z możliwości parkowania wzdłuż ulicy – **wyjaśnia Adam Bak.**

Jak dodaje, obecnie legalne parkowanie dopuszczone jest jedynie na krótkim odcinku w rejonie ul. Toruńskiej.

– Jeżeli ktoś zatrzymuje się w innych miejscach, robi to nielegalnie. A nawet w rejonie Toruńskiej parkowanie jest ograniczone przez przystanek autobusowy. Musimy zdać sobie sprawę, że geometria ulicy to są sztywne ramy. Tam, gdzie mogę coś zachować – zachowam. Natomiast jeżeli na szali kładę bezpieczeństwo użytkowników ruchu, szczególnie tych najbardziej zagrożonych, a z drugiej strony wygodę zaparkowania kilkunastu czy kilkudziesięciu samochodów – **wybieram bezpieczeństwo** – podkreśla.

Nowością w Piotrkowie mają być **także śluzy rowerowe,** czyli specjalne miejsca przed skrzyżowaniami z sygnalizacją świetlną.

– Piotrków przez lata był zaniedbany, jeśli chodzi o infrastrukturę rowerową i teraz to wszystko musimy nadrabiać. W 2025 roku po raz pierwszy pojawiły się pasy rowerowe. W tym roku kontynuujemy pasy i kontrapasy, a pojawi się nowe urządzenie, które w większych miastach funkcjonuje od wielu lat – śluzy rowerowe.

Jak będą wyglądać w praktyce?

– To dedykowane miejsce przed skrzyżowaniem, wyobrażamy je sobie jako czerwoną powierzchnię na pasie ruchu. Samochody zatrzymują się 2–2,5 metra wcześniej, a rowerzysta może bezpiecznie ustawić się przed nimi i jako pierwszy wykonać manewr, najczęściej skręt w lewo – **tłumaczy inżynier miasta.**

Jedna ze śluz ma powstać również w rejonie ul. Wiejskiej, gdzie w ubiegłym roku wprowadzono ruch jednokierunkowy z kontraruchem dla rowerów. Tam jednak rozwiązanie będzie wyglądało nieco inaczej.

– Przy skręcie w lewo kierujący rowerem wykona dwa manewry – najpierw skręt w prawo, a potem przejazd na wprost. Pojawią się odpowiednie tabliczki i oznakowanie. Ze strony Urzędu Miasta planujemy też przygotowanie filmów instruktażowych, żeby pokazać mieszkańcom, jak korzystać z tej infrastruktury.

Konsultacje społeczne dotyczące zmian na ul. Wojska Polskiego trwają. Jeśli projekt zyska akceptację mieszkańców i radnych osiedlowych, **rowerowa rewolucja w centrum miasta może stać się faktem już w najbliższym czasie.**

F.Zieliński

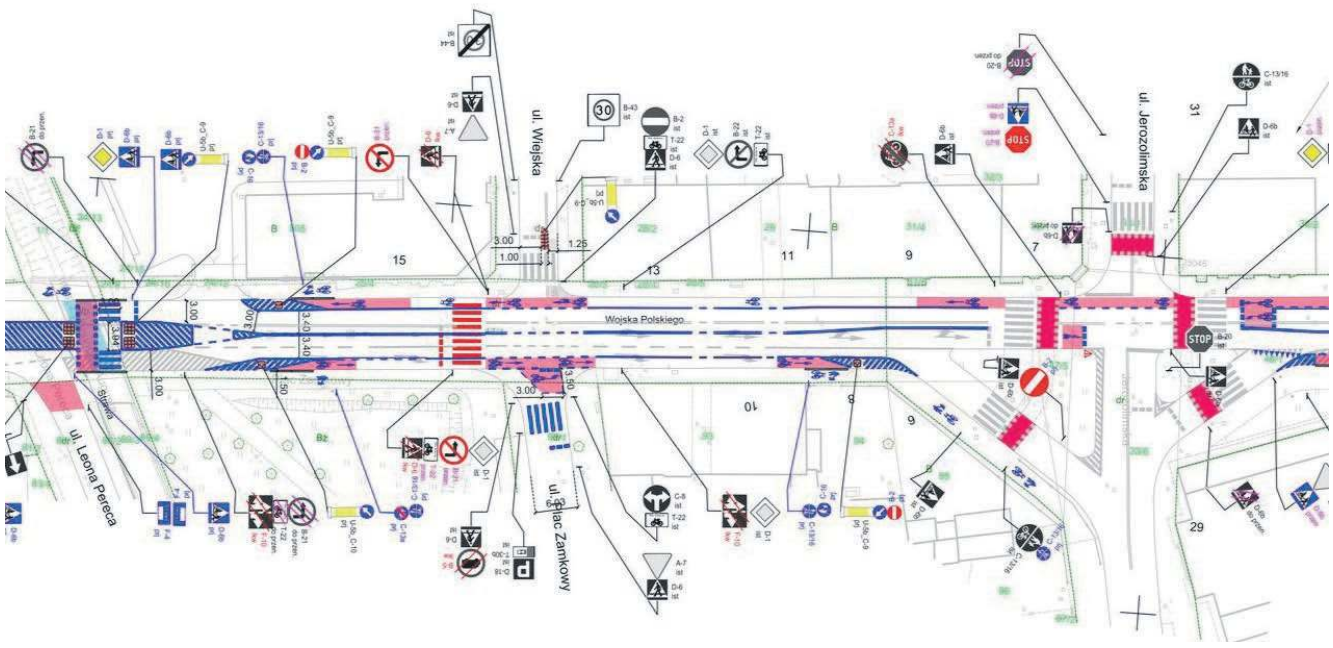

Oznakowanie nie do końca czytelne?

W Piotrkowie ul. Wiejska stała się jednokierunkowa, wyjątek stanowi kontrapas dla rowerzystów. Mieszkańcy zwracają uwagę na oznakowanie. Niebieski znak F-10 informuje o możliwości skrętu w lewo z Wojska Polskiego jedynie dla rowerów. Piktogram z rowerem - według części Piotrkowian - jest jednak mało widoczny. To wszystko ma się zmienić, w ramach wprowadzenia pasów rowerowych ten problem zostanie rozwiązany poprzez fizyczne zablokowanie wjazdu w ulicę Wiejską pod prąd dla samochodów.

eprasa.pl fda8a08d74

Zapach palonej gumy w Moszczenicy

Konkurs Zręczności Kierowców z Okazji Dnia Kobiet

Zapach rozgrzanych opon, precyzyjne manewry między pachołkami i sportowa adrenalina – tak wyglądał Konkurs Zręczności Kierowców zorganizowany w Moszczenicy z okazji Dnia Kobiet. Wydarzenie przyciągnęło zarówno stałych bywalców tego typu imprez, jak i amatorów chcących sprawdzić swoje umiejętności w bezpiecznych warunkach.

Na starcie pojawiło się łącznie 30 załóg, z czego aż 9 kierowców stanowiły kobiety. Każda z pań po przejechaniu próby otrzymywała drobny upominek, co było miłym akcentem podkreślającym świąteczny charakter wydarzenia. Organizatorzy podkreślają, że z roku na rok zainteresowanie kobiet udziałem w konkursie rośnie.

- Konkurs zręczności kierowców jest skierowany przede wszystkim do amatorów. Chodzi o to, żeby w kontrolowanych, bezpiecznych warunkach – nie w ruchu ulicznym – spróbować szybszej jazdy, pracy kierownicą, zakrętów czy nawet kontrolowanego poślizgu. Tutaj nie trzeba być szybkim kierowcą. Liczy się jazda techniczna, dokładność i bezpieczeństwo. Kobiety, moim zdaniem, często jeżdżą ostrożniej niż mężczyźni i mają większą tendencję do przestrzegania przepisów. A takie wydarzenia pozwalają każdemu podszkolić swoje umiejętności i sprawdzić się na czas – **mówił Michał Ruszkiewicz z Automobilklubu Piotrkowskiego.**

Rywalizacja miała oczywiście sportowy charakter – zawodnicy ścigali się z czasem, starając się pokonać przygotowaną trasę jak najprecyzyjniej i bez błędów. Jednocześnie atmosfera na miejscu była wyjątkowo rodzinna. Poza motoryzacyjnymi emocjami uczestnicy i kibice mogli liczyć na pyszne jedzenie, w tym domowe wypieki przygotowane przez organizatorów i sympatyków wydarzenia.

Konkurs w Moszczenicy był także symbolicznym rozruchem przed nadchodzącym sezonem motoryzacyjnym w Piotrkowie Trybunalskim i regionie. Już wkrótce kierowcy i kibice mogą spodziewać się kolejnych imprez, które ponownie wypełnią place i parkingi zapachem palonej gumy oraz dźwiękiem pracujących na wysokich obrotach silników

Filip Zieliński

Młodzi artyści w akcji. Wernisaż wystawy „Barwy Piękna”

W sobotę (14 marca) w Miejskim Ośrodku Kultury w Piotrkowie Trybunalskim odbył się wernisaż wystawy pokonkursowej V edycji wojewódzkiego konkursu plastycznego „Barwy Piękna”. Wydarzenie zostało zorganizowane przez Zespół Szkół Ponadpodstawowych nr 6 im. Królowej Jadwigi w Piotrkowie Trybunalskim we współpracy z piotrkowską placówką kultury.

Na wystawie zaprezentowano prace uczniów klas 7–8 szkół podstawowych z całego województwa, choć – jak podkreślali organizatorzy – najwięcej zgłoszeń tradycyjnie napłynęło z Piotrkowa i okolicznych miejscowości.

Konkurs od kilku lat odbywa się pod wspólnym szyldem „Barwy…”, a tegoroczna edycja poświęcona była interpretacji piękna w różnych jego odsłonach.

Jak zaznaczała członkini jury i nauczycielka Liceum Sztuk Plastycznych Jadwiga Jaszkowska, wybór laureatów nie należał do łatwych.

- Chętnie nagrodzilibyśmy znacznie więcej osób, bo wiele prac prezentowało wysoki poziom. Sama możliwość pokazania swojej twórczości na ogólnodostępnej wystawie jest jednak dla młodych artystów ważnym wyróżnieniem i motywacją do dalszego rozwoju – mówiła.

Honorowy patronat nad konkursem objął prezydent miasta Juliusz Wiernicki. Wystawę można oglądać w siedzibie MOK przy Al. 3 Maja. **/Filip Zieliński**

eprasa.pl fda8a08d74

Konspiracja od kuchni. O kobietach, logistyce i codzienności walki, o której rzadko się mówi

Sala wypełniona, skupienie słuchaczy i długie rozmowy po zakończeniu wykładu – tak wyglądało sobotnie spotkanie „Konspiracja od kuchni", które odbyło się w Muzeum w Piotrkowie Trybunalskim. Wydarzenie przygotowane przez Fundację Cor Ignis oraz Grupę Rekonstrukcji Historycznych „Jesień" pozwoliło spojrzeć na działalność konspiracyjną z zupełnie innej perspektywy – nie przez pryzmat walki, lecz codziennego wysiłku ludzi stojących w cieniu partyzanckich oddziałów.

fot. Filip Zieliński

Nie tylko walka - „Ktoś musiał ich ubrać, wyżywić i leczyć"

Jak **podkreślał prezes Fundacji Cor Ignis Jakub Czerwiński**, idea wykładu narodziła się z potrzeby przełamania stereotypowego myślenia o partyzantce.

- Miałem taką sytuację, że różni ludzie mówili: zróbmy grupę rekonstrukcyjną, kupimy piękne mundury, każdy dostanie broń i będziemy „bawić się w partyzantów". To mnie jako historyka bardzo drażniło, bo to jest bolesne spłycanie tematu. Przecież, żeby człowiek w lesie mógł w ogóle żyć – nie mówiąc już o walce – ktoś musiał go ubrać, wyżywić, dostarczyć meldunki, a gdy zachorował albo został ranny, ktoś musiał go leczyć – mówił podczas spotkania.

Jak zaznaczał, za jednym walczącym konspiratorem stała często cała sieć cywilnych pomocników.

- To była cała masa ludzi, którzy pracowali na tego jednego człowieka. A w razie wykrycia przez Niemców czy Sowietów groziła im dokładnie taka sama kara śmierci. To pokazuje, jak gigantyczny wysiłek był całkowicie pomijany w opowieściach o konspiracji – **podkreślał Irytujący Historyk.**

Twarz konspiracji była kobieca

Jednym z najmocniejszych akcentów wykładu było zwrócenie uwagi na rolę kobiet w strukturach Polskiego Państwa Podziemnego i oddziałów leśnych

- W przytłaczającej większości to były matki, żony i córki. Kiedy mężczyzn wywożono na roboty albo sami szli do lasu, ciężar walki o to, żeby Polska była Polską, spoczywał właśnie na barkach kobiet. Proszę sobie wyobrazić taką matkę partyzanta – miała inne dzieci, gospodarstwo, codzienne obowiązki, a jednocześnie musiała myśleć o synu ukrywającym się w lesie i jakoś mu pomóc. Ten wysiłek ma w ogromnej liczbie przypadków twarz kobiety – **mówił Jakub Czerwiński.**

Uczestnicy spotkania mogli również zobaczyć autentyczne elementy wyposażenia, poznać historie związane z aprowizacją, łącznością czy leczeniem rannych.

Rekonstruktorzy opowiadali o planowaniu zapasów z uwzględnieniem pór roku, o ryzyku kontaktów z ludnością cywilną oraz o codziennym funkcjonowaniu oddziałów, które często liczyły setki osób.

Początek nowego cyklu?

Duża frekwencja oraz aktywność uczestników – widoczna choćby w liczbie pytań zadawanych po wykładzie – pokazują, że tematyka historii „od zaplecza" budzi duże zainteresowanie.

- To dla nas coś w rodzaju próby generalnej. Do tej pory wykłady prowadziłem głównie sam, dziś współpracujemy z zewnętrzną grupą rekonstrukcyjną. Jeśli okaże się to sukcesem, bardzo możliwe, że będziemy kontynuować ten cykl – **zapowiadał Jakub Czerwiński.**

Sobotnie spotkanie pokazało, że opowieści o konspiracji nie muszą skupiać się wyłącznie na bitwach i akcjach zbrojnych.

Filip Zieliński

eprasa.pl fda8a08d74

Akt oskarżenia w sprawie kradzieży studniówkowych pieniędzy

Prokuratura Rejonowa w Piotrkowie Trybunalskim skierowała do sądu akt oskarżenia przeciwko Emilii Z. podejrzanej o to, że pełniąc funkcję skarbnika w Szkolnej Radzie Rodziców klasy 4D w ZSP nr 1 w Piotrkowie przy ul. Roosevelta 1, przywłaszczyła 13.420 zł przeznaczone na organizację studniówki.

O sprawie poinformowała Dorota Mrówczyńska, rzecznik Prokuratury Okręgowej w Piotrkowie.

- Jesteśmy rodzicami maturzystów, dla których organizowana była studniówka. Każda para wpłacała kwotę 700 zł (350 zł od osoby). Zbieraniem pieniędzy zajmowała się jedna z matek uczniów, która sama zgłosiła się do roli skarbnika. W przeszłości pełniła już taką funkcję przy organizacji półmetka i wówczas nie było zastrzeżeń. Niestety tym razem sytuacja wygląda zupełnie inaczej.

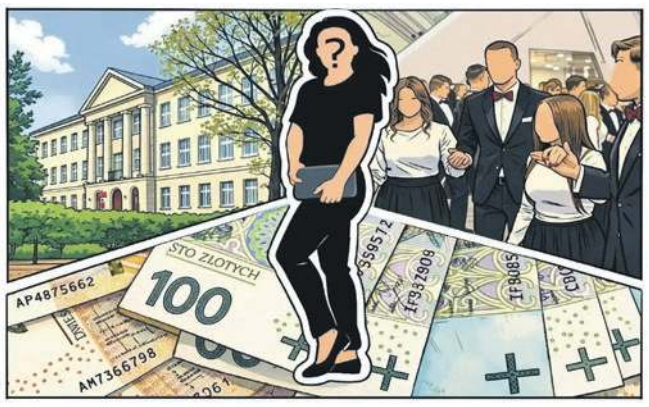

Zebrana kwota przekroczyła 14 tysięcy złotych i do dnia dzisiejszego pieniądze te nie zostały przekazane na organizację studniówki. Sprawa została zgłoszona na policję. Obecnie prowadzone są czynności, zbierane są zeznania rodziców oraz materiał dowodowy, który ma zostać przekazany do prokuratury.

Sprawa dotyczy podejrzenia przywłaszczenia środków finansowych – **napisał do nas rodzic jednego z maturzystów po studniówce.**

Rodzice planują złożyć pozew zbiorowy przeciwko kobiecie, która przywłaszczyła pieniądze.

Grozi jej 5 lat więzienia.

A.Wolski

Pożar poddasza w kamienicy przy ulicy Słowackiego w centrum Piotrkowa

W piątek, 13 marca przy ulicy Słowackiego w Piotrkowie doszło do pożaru na poddaszu kamienicy. Na miejscu zjawiły się 4 zastępy strażaków.

Akcja ratowniczo-gaśnicza trwała kilkadziesiąt minut. Strażacy prowadzili działania zarówno z zewnątrz budynku, jak i z poddasza kamienicy, aby zlokalizować źródło ognia i zapobiec jego rozprzestrzenieniu się na pozostałą część dachu oraz sąsiednie mieszkania. Do działań wykorzystano również drabinę mechaniczną, z której podawano prądy wody na objęte ogniem elementy konstrukcji.

Na czas prowadzenia akcji ratowniczej fragment ulicy Słowackiego został zablokowany dla ruchu. Na miejscu pojawiło się także wielu mieszkańców i przechodniów, którzy z chodników oraz pobliskich posesji obserwowali działania strażaków. W rejonie zdarzenia panowało spore zainteresowanie akcją, a służby zabezpieczały teren, aby umożliwić ratownikom bezpieczne prowadzenie działań.

- Na miejsce zadysponowano łącznie 4 zastępy z jednostki ratowniczo-gaśniczej w Piotrkowie Trybunalskim, 2 ciężkie samochody gaśnicze, 1 średni oraz drabinę mechaniczną. Sytuacja jest już opanowana. W zdarzeniu nie było osób poszkodowanych. Przyczyna na ten moment nie jest znana - poinformował mł. kpt. Adam Romas, oficer prasowy PSP w Piotrkowie Trybunalskim

Po ugaszeniu ognia strażacy przystąpili do sprawdzania pogorzeliska oraz oddymiania poddasza. Na miejscu pracowały również inne służby, które zabezpieczały teren i ustalały okoliczności zdarzenia. **/SS**

Pożar mieszkania przy Pasażu Rudowskiego w Piotrkowie

Wnętrze mieszkania spłonęło w wyniku pożaru, do którego doszło w sobotni (14 marca) wieczór w rejonie skrzyżowania Pasażu Rudowskiego z ulicą Próchnika w Piotrkowie Trybunalskim. Ogień pojawił się w lokalu na pierwszym piętrze budynku.

Zgłoszenie o pożarze wpłynęło do służb około godziny 18:40 w sobotę. Na miejsce skierowano cztery zastępy straży pożarnej z Państwowej Straży Pożarnej w Piotrkowie Trybunalskim.

Strażacy szybko przystąpili do działań gaśniczych. Pożar został szybko opanowany, jednak wnętrze mieszkania uległo spaleniu.

Do zdarzenia doszło w budynku przy Pasażu Rudowskiego, w rejonie skrzyżowania z ulicą Próchnika.

- Na miejsce skierowano cztery zastępy z Piotrkowa Trybunalskiego, działania na miejscu trwały prawie dwie godziny. Jedna osoba została przebadana przez zespół ratownictwa medycznego, ze względu na przebywanie w zadymieniu. Prawdopodobną przyczyną pożaru było zwarcie w instalacji elektrycznej - **informuje st. kpt. Dominik Ciach**, oficer prasowy piotrkowskiej straży pożarnej.

Na razie nie są znane oficjalne przyczyny pojawienia się ognia. Jak nieoficjalnie ustaliliśmy, jedną z możliwych przyczyn mogło być zwarcie jednego z urządzeń elektrycznych. Dokładne okoliczności zdarzenia będą wyjaśniane.

Filip Zieliński

Koła odpadły z jadącego wozu strażackiego

Urwane koło z jadącego wozu strażackiego uderzyło w osobowe Renault. Do zdarzenia doszło w piątek (13 marca) przed godziną 20 w Rozprzy na drodze krajowej nr 91.

– Podczas powrotu z interwencji, doszło do awarii technicznej wozu OSP Wroników. W miejscowości Rozprza na ulicy Polskich Legionów z samochodu gaśniczego marki Jelcz odpadły dwa tylne lewe bliźniacze koła. Na jedno z nich najechał jadący w tym samym kierunku samochód osobowy Renault Scenic. W zdarzeniu nikt nie ucierpiał, a straty oszacowano łącznie na około 3000 zł. - **informuje Dominik Ciach z PSP w Piotrkowie Trybunalskim.** **/IS**

Kradł wódkę i whisky. 48-latkowi grozi do 5 lat za kratami

48-latek, podczas kradzieży alkoholu z jednego ze sklepów na terenie miasta, szarpał pracownice ochrony i uciekł z miejsca. Został zatrzymany przez piotrkowskich kryminalnych. Usłyszał już zarzuty kradzieży rozbójniczej. Za popełnione przestępstwo grozi mu do 5 lat pozbawienia wolności. Z uwagi na to, że działał w recydywie, wymiar kary może zostać zwiększony o połowę.

Funkcjonariusze Wydziału Kryminalnego w toku prowadzonych czynności zatrzymali sprawcę kradzieży rozbójniczej, do której doszło 3 marca 2026 roku na terenie miasta. Gdy policjanci zapukali do wytypowanego mieszkania, drzwi otworzył im mężczyzna, który oświadczył, że przebywa w domu sam.

Po chwili rozmowy przed funkcjonariuszami stanął 48-latek odpowiadający rysopisowi sprawcy. 3 marca 2026 roku na terenie jednego ze sklepu wielkopowierzchniowego mężczyzna, podszedł do regału z alkoholem, z którego sięgnął dwie butelki whisky, chowając je pod kurtkę. Następnie poszedł dalej, ukrywając w kieszeniach dwie butelki wódki, po czym skierował się w stronę kas samoobsługowych. Gdy pracownica ochrony próbowała zatrzymać mężczyznę, ten zaczął się szarpać i wyrywać. Wtedy 48-latek odepchnął kobietę i uciekł ze sklepu. W trakcie ucieczki mężczyzna wyrzucił alkoholowy łup i uciekł w nieznanym kierunku - mowiła mł. asp. Edyta Daroch, oficer prasowy piotrkowskiej policji.

Usłyszał już zarzuty kradzieży rozbójniczej. Za popełnione przestępstwo grozi mu do 5 lat pozbawienia wolności. Z uwagi na to, że działał w recydywie, wymiar kary może zostać zwiększony o połowę

KMP Piotrków.

REKLAMA

REKLAMA

eprasa.pl fda8a08d74

Kradzież okazała się ucieczką. Jeżozwierze na gigancie

Właściciel mini zoo w miejscowości Porosło gmina Gorzkowice umieścił w weekend na Facebook niepokojący wpis - „skradziono 3 jeżozwierze afrykańskie". Hubert Nowacki poinformował o sprawie policję i poprosił internautów o pomoc w odnalezieniu kolczastych stworzeń. Jak się okazało to nie sprawka nikczemnego miłośnika afrykańskich zwierząt, jeżozwierze sforsowały metalowe ogrodzenie i uciekły na wolność. Sprawa znalazła szczęśliwy finał.

Jak tłumaczy właściciel, Hubert Nowacki nieobecność zwierząt odkrył podczas porannego karmienia.

- Podczas rannego karmienia ku mojemu zdziwieniu zobaczyłem, że wybieg jest pusty. Myślałem, że zwierzaki pochowały się pod świeżo usypane kopce gałęzi sosnowych. Przejrzałem dokładnie - nie ma. Wystraszyłem się, tym bardziej że pies był bardzo aktywny w nocy. Pierwsza myśl - ktoś ukradł. Aczkolwiek z drugiej strony w głowie miałem to, że to są dość niebezpieczne zwierzęta. Złapanie takiego zwierzaka nie jest sprawą prostą. Wezwałem policję, może przedwcześnie. Policja przyjechała, pooglądała. Nic nie znaleźliśmy - **mówił właściciel Hubisiówki.**

Sforsowały metalowe ogrodzenie

Policja nie była potrzebna, jak się okazało, jeżozwierze nie opuściły terenu mini zoo. Jednak ich spryt zadziwił nawet ich opiekuna.

- Dopiero kolega mój z dużym doświadczeniem, jeśli chodzi o obsługę takich zwierząt, przyjechał i zobaczył, że panel metalowy jest cały oderwany. Przylegał, był na miejscu. Spryt tych zwierzaków jest ogromny i moc, przede wszystkim, bo oderwały najmocniejszy panel, jaki jest dostępny na rynku, bo z druta o średnicy 5 mm. Przecież to są zwierzęta poruszające się na czterech łapkach - nisko, a oderwały panel na wysokości 1,3 m. Na szczęście nie opuściły terenu. Cały dzień odpoczywały sobie gdzieś tam w jakichś krzakach, to są zwierzęta nocne - wieczorem uaktywniają się. No i razem z dwoma kolegami udało nam się je odłowić i wróciły na swoje miejsce - **dodaje Hubert Nowacki.**

Jeżozwierz Afrykański

Jeżozwierz jest największym gryzoniem żyjącym współcześnie w Afryce, jest gatunkiem nocnym. Potrafi bardzo dobrze pływać. Jego ciało pokrywają charakterystyczne kolce, których długość może wynosić nawet 40 cm. Korzystając z ochrony, jaką dają im kolce, jeżozwierze są w stanie obronić się przed atakiem hieny lub nawet lwa - czytamy na stronie orientarium zoo Łódź. Jak widać, kolczate ssaki potrafią być również mistrzami ucieczki - jak bronią się na wolności?

- Zwierzęta całe pogubiły troszkę kolców, bo jednak to jest ich broń, ale nic się wielkiego nie stało. Troszkę stresu dla nich, ale już są na miejscu. W momencie zagrożenia odwracają się tyłem i stroszą wszystkie igły, bo to jest ich broń. Także niedoświadczone drapieżniki mogą zaatakować, ale robią to, tak jak ja to powiadam, dwa razy w życiu, pierwszy i ostatni. Kolce bardzo łatwo się odłamują, zostają w pysku agresora - mówi Hubert Nowacki.

Z Afryki do Porosła

Czy jeżozwierze poradziłyby sobie w lesie w powiecie piotrkowskim?

- Kwestia pokarmu, bo termicznie znoszą nasze warunki. Nawet tutaj nie były specjalnie dogrzewane. Oczywiście były w budyneczku, gdzie były osłonięte od deszczu i wiatru. Więc naszą zimę, która w tym roku była wyjątkowa - dawno nie było takiej zimy, takich mrozów - zniosły całkiem przyzwoicie. Także tutaj myślę, że jak tylko znalazłyby coś do jedzenia, co by im odpowiadało, to by sobie poradziły. Mój teren oczywiście jest dookoła zagrodzony podwójną siatką leśną. Natomiast sforsowanie poprzez podkop jest dla nich jak najbardziej możliwe, ponieważ to są zwierzęta, które kopią nory i bez problemu by sobie podkopały, żeby wyjść. Natomiast zareagowaliśmy na tyle szybko, że one biegały bardzo blisko tutaj swojego wybiegu. W zasadzie kilkadziesiąt metrów - **dodał właściciel Hubisiówki.**

Filip Zieliński

Powiat Piotrkowski podsumował rok 2025

Rok 2025 w Powiecie Piotrkowskim to nie był czas planów – to był czas decyzji, działań i efektów, które widać na drogach, w szkołach i w codziennym życiu mieszkańców. Każda inwestycja, każdy projekt i każda współpraca miały jeden wspólny mianownik: realną zmianę. To rok, w którym konsekwencja spotkała się ze skutecznością, a założenia zamieniły się w konkret.

Podczas uroczystego podsumowania w Moszczenicy zaprezentowano najważniejsze obszary aktywności samorządu – od infrastruktury drogowej, przez edukację i pomoc społeczną, aż po bezpieczeństwo i rozwój projektów finansowanych ze środków zewnętrznych. Rok 2025 to znaczące nakłady finansowe i skuteczne pozyskiwanie środków zewnętrznych. Na realizację projektów przeznaczono ponad 125 mln zł. Jednym z kluczowych obszarów były inwestycje drogowe – na ten cel przeznaczono ponad 9,4 mln zł. Zrealizowano 15 zadań inwestycyjnych obejmujących łącznie ponad 10 kilometrów dróg, przy ścisłej współpracy z gminami i wykorzystaniu środków rządowych oraz samorządowych. Istotne środki skierowano również na oświatę (ponad 27 mln zł) oraz pomoc społeczną (ponad 18 mln zł), co potwierdza konsekwentne inwestowanie w rozwój mieszkańców i jakość życia w powiecie. Powiat Piotrkowski w 2025 roku prowadził szeroko zakrojone działania w obszarze polityki społecznej. Realizowane były m.in. projekty wspierające rodziny, osoby z niepełnosprawnościami oraz seniorów, w tym programy takie jak „Rodzina w Centrum" czy „Aktywny Samorząd". Powiatowe Centrum Pomocy Rodzinie oraz inne jednostki organizacyjne konsekwentnie rozwijały ofertę wsparcia, a środki z Państwowego Funduszu Rehabilitacji Osób Niepełnosprawnych przekroczyły 5,6 mln zł. Nie zabrakło także działań w zakresie edukacji i rozwoju młodzieży – szkoły prowadzone przez powiat realizowały liczne programy i projekty, w tym inicjatywy finansowane z Krajowego Planu Odbudowy czy programów ministerialnych. Miniony rok to również intensywna praca w obszarze bezpieczeństwa. Powiat pozyskał blisko 1,9 mln zł dotacji na działania związane z ochroną ludności i obronnością. Szczególnym wyzwaniem była walka z ogniskiem ASF na terenie powiatu, w którą zaangażowały się służby, instytucje i samorząd, działając wspólnie i skutecznie. 2025 rok pokazał wyraźnie, że siłą powiatu jest współdziałanie. Realizowane projekty, inwestycje oraz wydarzenia były efektem ścisłej współpracy z gminami, instytucjami, organizacjami pozarządowymi oraz służbami mundurowymi. Na terenie powiatu działa ponad 600 organizacji społecznych, a tylko w ramach otwartych konkursów ofert przekazano im ponad 1,7 mln zł na realizację zadań publicznych.

Podczas wydarzenia podziękowano przedstawicielom administracji rządowej i samorządowej, służb mundurowych, instytucji publicznych, jednostek organizacyjnych powiatu oraz partnerów społecznych. To właśnie ta szeroka współpraca pozwala realizować ambitne cele i skutecznie odpowiadać na potrzeby mieszkańców. Uroczyste podsumowanie w Moszczenicy uświetniły występy Kapeli Spod Dębu i gwiazdy wieczoru – Poparzeni Kawą Trzy.

Sprawdź dane o nieruchomości

Do 3 kwietnia mieszkańcy będą mogli zapoznać się z projektami operatów opisowo-kartograficznych powstałych w wyniku modernizacji ewidencji gruntów i budynków. Dokumenty zostaną wyłożone do publicznego wglądu w Starostwie Powiatowym w Piotrkowie Trybunalskim przy ul. Sienkiewicza 16A, pokój 203. W pierwszej kolejności wyłożenie projektu modernizacji obejmuje obszar gmin: Czarnocin, Łęki Szlacheckie, Rozprza oraz obręby Srock Prywatny i Srock Rządowy w jednostce ewidencyjnej Moszczenica. Każdy, kogo interes prawny dotyczy danych ujawnionych w projektach operatów, może w okresie ich wyłożenia zapoznać się z informacjami ewidencyjnymi oraz zgłosić ewentualne uwagi. Dane pozyskane w trakcie pomiarów mogą w niektórych przypadkach różnić się od stanu faktycznego. Sprawdzenie ich teraz pozwoli uniknąć nieporozumień i błędnego opodatkowania w przyszłości. Po zakończeniu terminu wyłożenia projekty staną się obowiązującą ewidencją gruntów i budynków. Wszystkie przyjęte uwagi spisane w formie protokołu i podpisane przez zainteresowane osoby zostaną rozpatrzone ponownie przez pracowników Starostwa Powiatowego. Informacja o przyjęciu operatów zostanie opublikowana w Dzienniku Urzędowym Województwa Łódzkiego oraz w Biuletynie Informacji Publicznej Starostwa. Godziny wyłożenia dokumentów: poniedziałek: 7.30–15.30, wtorek: 7.30–17.00, środa: 7.30–15.30, czwartek: 7.30–15.30, piątek: 7.30–14.00. Na spotkanie należy zabrać dokument tożsamości oraz dokumenty potwierdzające prawo do nieruchomości (z numerami PESEL lub REGON). W imieniu zainteresowanych mogą występować upoważnieni pełnomocnicy. Niestawienie się w wyznaczonym terminie nie wstrzymuje postępowania modernizacyjnego.

eprasa.pl fda8a08d74

Gmina Aleksandrów

Akcja dystrybucji czujników dymu i czadu

W Urzędzie Gminy Aleksandrów przeprowadzono ogólnopolską akcję dystrybucji czujników dymu oraz tlenku węgla (czadu). Działanie zrealizowała Komenda Miejska Państwowej Straży Pożarnej w Piotrkowie Trybunalskim w ramach Programu Ochrony Ludności i Obrony Cywilnej na lata 2025–2026, finansowanego przez Ministerstwo Spraw Wewnętrznych i Administracji.

Podczas spotkania wyjaśniono zasady działania czujników, wskazano miejsca ich montażu oraz omówiono sposób prawidłowego korzystania z tych urządzeń. Dzięki tego typu działaniom możliwe jest zwiększanie świadomości mieszkańców oraz poprawa bezpieczeństwa w domach na terenie gminy.

Dzień Sołtysa – podziękowania za pracę na rzecz mieszkańców

Z okazji Dnia Sołtysa w sali konferencyjnej Urzędu Gminy Aleksandrów odbyło się uroczyste spotkanie z sołtysami. Była to okazja do złożenia podziękowań za codzienną pracę na rzecz mieszkańców oraz zaangażowanie w rozwój lokalnych społeczności.

Podczas spotkania podkreślono, jak ważną rolę w funkcjonowaniu gminy pełnią sołtysi. To właśnie oni są najbliżej mieszkańców, znają ich potrzeby oraz aktywnie uczestniczą w realizacji wielu inicjatyw społecznych, kulturalnych i inwestycyjnych. Dzięki ich pracy możliwa jest dobra współpraca pomiędzy samorządem a mieszkańcami poszczególnych sołectw.

Nie zabrakło również słów uznania i podziękowań za zaangażowanie, odpowiedzialność oraz troskę o rozwój miejscowości. Spotkanie było także okazją do rozmów, wymiany doświadczeń oraz omówienia bieżących spraw dotyczących funkcjonowania sołectw i planów na przyszłość.

Gmina Grabica

o gminie czytaj również na epiotrkow.pl

Koncert z okazji Dnia Kobiet

Dzień Kobiet to coroczne święto obchodzone 8 marca, które na dobre zakorzeniło się w polskiej historii. Tego dnia, pustoszeją w sklepach półki ze słodyczami, a w kwiaciarniach, ustawiają się długie kolejki Panów…. Panie uwielbiają być doceniane choćby małym gestem, a 8 marca stwarza ku temu idealną sposobność.

W niedzielne popołudnie, 8 marca, w Gminnym Centrum Kultury w Grabicy również można było poczuć kobiecy klimat. Na scenie zagościły piosenki o kobietach, dla kobiet i nie tylko...

Z inicjatywy wójta gminy Grabica w sali widowiskowej odbył się niezwykły koncert – dedykowany wyłącznie Paniom. Kobieca publiczność mogła wysłuchać koncertu w wykonaniu zespołu Big Band Sp. ZOO

W ponadczasowym repertuarze znalazły się przeboje, które po dziś są śpiewane nawet przez wszystkie pokolenia. Nie zabrakło także utworów poważniejszych, które pod warstwą pięknych melodii, w tekstach skrywały życiowe opowieści.

Poza muzycznymi doznaniami nie zabrakło również kwiatów i życzeń od wójta Krzysztofa Kulińskiego oraz wiceprzewodniczącego Rady Gminy Grabica Ryszarda Mroczkowskiego w podziękowaniu za obecność, energię i wkład w życie społeczne gminy.

To muzyczne wydarzenie, pełne spektakularnych aranżacji, pulsujących rytmów zostanie w pamięci na długo.

Drogie Panie, życzymy Wam, by ten Wasz dzień trwał przez cały rok. Wszystkiego najlepszego!

Eliminacje Turnieju Wiedzy Pożarniczej

Wzorem lat ubiegłych w gminie Grabica z inicjatywy Zarządu Oddziału Gminnego Związku OSP RP zorganizowano eliminacje gminne Ogólnopolskiego Turnieju Wiedzy Pożarniczej pod hasłem „Młodzież Zapobiega Pożarom", które odbyły się w Gminnym Centrum Kultury w Grabicy 12 marca br.

W konkursie udział wzięły reprezentacje uczniów Szkół Podstawowych z Szydłowa, Brzozy, Woli Kamockiej oraz Boryszowa.

Przed rozpoczęciem turnieju prezes zarządu gminnego OSP Ryszard Barański oraz komendant gminny Andrzej Pietraszczyk powitali przybyłych uczestników i zapoznali uczniów z regulaminem i sposobem punktacji przy obliczaniu wyników testów. Uczestnicy podzieleni odpowiednio do kategorii wiekowych musieli wykazać się obszerną wiedzą pożarniczą, rozwiązując test pisemny, na podstawie, którego byli później oceniani. Następnie jury konkursu wyłoniło osoby do dogrywki finałowej - egzaminu ustnego.

Poniżej przedstawiamy zwycięzców gminnych eliminacji:

• w kategorii grupa młodsza:

I miejsce Krzysztof Wałęska (SP Wola Kamocka)

II miejsce Piotr Pietraszczyk (SP Brzoza)

III miejsce Konrad Mycka (SP Wola Kamocka)

• w kategorii grupa starsza :

I miejsce Agata Wężyk (SP Wola Kamocka)

II miejsce Amelia Węglarska (SP Wola Kamocka)

III miejsce Julita Jagodzińska (SP Wola Kamocka)

Zwycięzcy konkursu i pozostali uczestnicy otrzymali okolicznościowe dyplomy oraz nagrody rzeczowe ufundowane przez wójta gminy Grabica Krzysztofa Kulińskiego.

Serdecznie gratulujemy wszystkim laureatom i życzymy powodzenia na eliminacjach powiatowych.

eprasa.pl fda8a08d74

Gmina Czarnocin

o gminie czytaj również na epiotrkow.pl

Podpisano umowę na modernizację stacji wodociągowej w Szynczycach

W ubiegłym tygodniu podpisaliśmy umowę na realizację zadania pn. „Modernizacja budynku stacji wodociągowej w Szynczycach", które stanowi część większego przedsięwzięcia inwestycyjnego „Modernizacja budynku stacji wodociągowej w Szynczycach i budowa kanalizacji sanitarnej w miejscowości Biskupia Wola". Inwestycja jest dofinansowana ze środków Krajowego Planu Odbudowy i Zwiększania Odporności. W ramach zadania zostanie przeprowadzona kompleksowa modernizacja budynku stacji wodociągowej w Szynczycach. Zakres prac obejmuje m.in.:

- przebudowę i budowę instalacji technologicznych wraz z montażem nowoczesnego zestawu pompowego oraz lampy UV,
- wydzielenie i zagospodarowanie pomieszczenia chlorowni,
- termomodernizację budynku wraz z wymianą stolarki okiennej i drzwiowej,
- wymianę i izolację dachu oraz docieplenie ścian zewnętrznych,
- przebudowę studni głębinowych wraz z wymianą pomp i armatury,
- budowę zbiornika retencyjnego na wodę o pojemności 200 mł,
- budowę zbiornika odcieków z chlorowni,
- przebudowę infrastruktury wodno-kanalizacyjnej oraz instalacji elektrycznych, sanitarnych i monitoringu,
- budowę dróg i placów na terenie hydroforni oraz przebudowę ogrodzenia z bramą wjazdową.

Realizacja inwestycji znacząco poprawi bezpieczeństwo i jakość dostaw wody dla mieszkańców oraz unowocześni infrastrukturę wodociągową.

Serdecznie dziękujemy za wsparcie i zaangażowanie w realizację tego ważnego dla naszej gminy przedsięwzięcia: Joannie Skrzydlewskiej - marszałek Województwa Łódzkiego, Piotrowi Wojtysiakowi wicemarszałkowi Województwa Łódzkiego oraz Adamowi Nowakowi – wiceministrowi Rolnictwa i Rozwoju Wsi.

Podsumowanie roku 2025 Ziemi Piotrkowskiej z udziałem gminy Czarnocin

Podczas uroczystej gali podsumowującej działalność powiatu piotrkowskiego w 2025 roku mieliśmy przyjemność wspólnie podsumować minione miesiące intensywnej pracy, licznych inwestycji oraz działań realizowanych na rzecz mieszkańców.

Cieszymy się i jesteśmy dumni, że gmina Czarnocin mogła być częścią wielu ważnych przedsięwzięć realizowanych we współpracy z powiatem. Dzięki dobrej współpracy samorządów udało się zrealizować inwestycje, które realnie wpływają na rozwój naszej gminy oraz poprawę komfortu życia mieszkańców.

Jednym z przykładów takiej współpracy jest inwestycja drogowa Biskupia Wola – Tychów, która została zrealizowana wspólnie przez Powiat Piotrkowski i gminę Czarnocin.

Szczególnym momentem gali było wręczenie podziękowań za współpracę. Z dumą informujemy, że wyróżnienie otrzymał również **wójt Mariusz Kozub**. To docenienie wspólnej pracy całego samorządu oraz wszystkich osób zaangażowanych w rozwój naszej gminy.

Dziękujemy za dobrą współpracę oraz wspólne działania na rzecz mieszkańców.

Wchodzimy w rok 2026 z nową energią i kolejnymi planami, które będziemy realizować dla dobra naszej lokalnej społeczności.

Dziękujemy serdecznie za wyróżnienie nas i doskonałą współpracę Piotrowi Łącznemu – staroście powiatu piotrkowskiego.

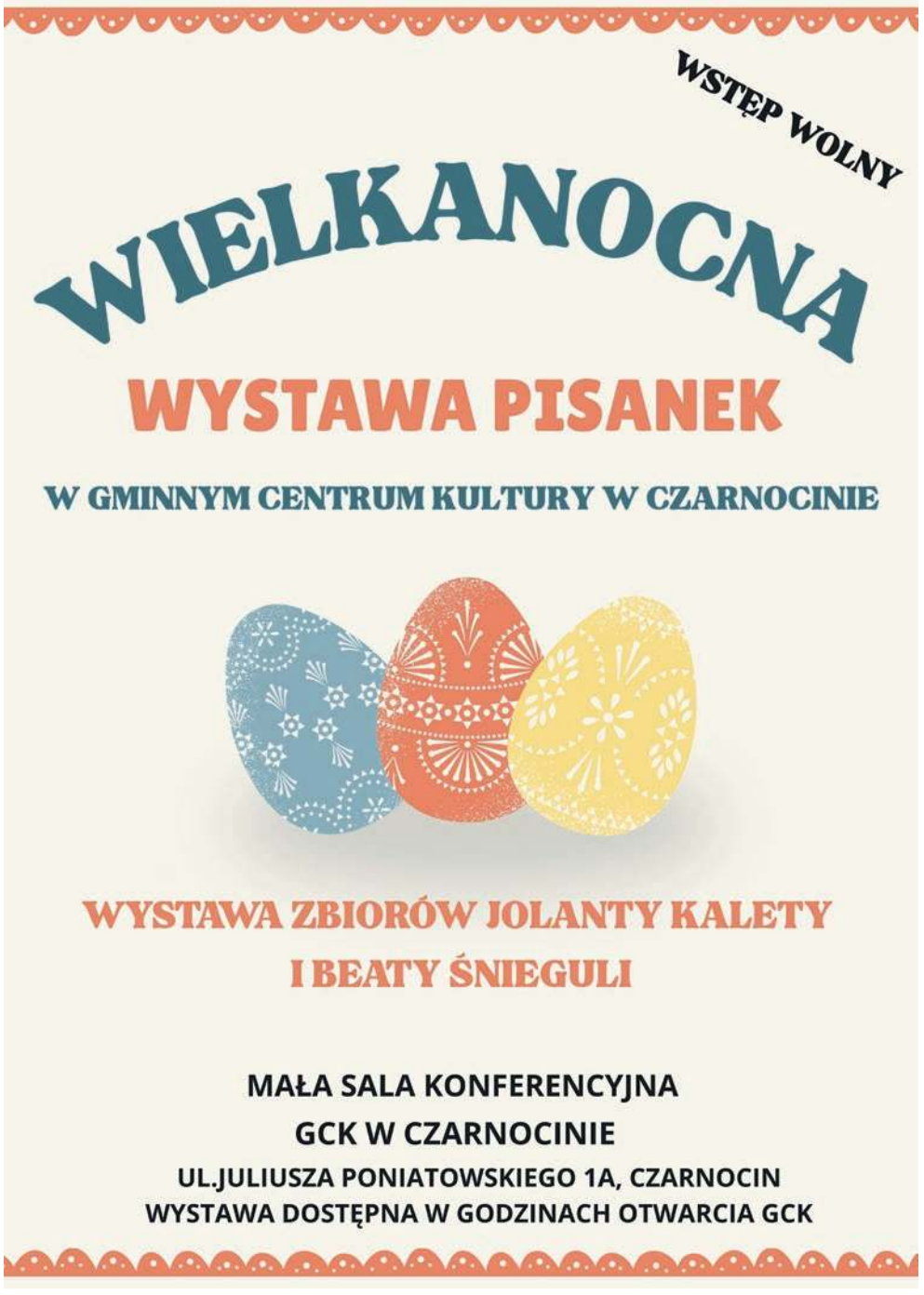

eprasa.pl fda8a08d74

Gmina Gorzkowice

o gminie czytaj również na epiotrkow.pl

Koncert z okazji Dnia Kobiet

Wyjątkowe melodie i moc życzeń – tak w skrócie można opisać koncert z okazji Dnia Kobiet, który odbył się w Domu Kultury w Gorzkowicach. Organizatorami koncertu był wójt gminy Gorzkowice Alojzy Włodarczyk oraz dyrektor Biblioteki Publicznej i Domu Kultury w Gorzkowicach Małgorzata Gadecka. W wydarzeniu wzięli też udział: wiceprzewodniczący Rady Powiatu Radomszczańskiego Arkadiusz Ciach, radny gminy Gorzkowice Krzysztof Wawrzyńczak oraz licznie zgromadzeni mieszkańcy gminy Gorzkowice i nie tylko.

Gminna Orkiestra Dęta pod batutą kapelmistrza Tomasza Kozubowicza przygotowała specjalny repertuar. Niezapomnianym momentem był akcent wokalny. Wszyscy panowie obecni na sali, wspierani przez brzmienie orkiestry, uroczyście odśpiewali paniom tradycyjne „Sto lat". Był to gest, który wywołał uśmiech na twarzach wszystkich obecnych kobiet.

Organizatorzy zadbali o to, by publiczność nie tylko słuchała, ale i brała czynny udział w zabawie. Ogromne emocje wzbudził konkurs „Jaka to melodia?". Uczestniczki musiały wykazać się czujnym uchem i znajomością hitów, co dostarczyło mnóstwo śmiechu i zdrowej rywalizacji.

To popołudnie należało do mieszkanek naszej gminy, które świętowały w iście królewskiej atmosferze. Dziękujemy wszystkim za obecność i wspólną zabawę. Do zobaczenia na kolejnych wydarzeniach kulturalnych w naszej gminie!

Giełda szkół ponadpodstawowych

Zbliża się czas, kiedy uczniowie ósmych klas szkoły podstawowej muszą podjąć jedną z ważniejszych decyzji w swoim życiu, którą szkołę wybrać, by w niej kontynuować naukę. Większość młodych ludzi nie ma jeszcze sprecyzowanych planów na przyszłość. Nie wiedzą, gdzie chcą poznawać tajniki wybranego przez siebie zawodu. Ta decyzja nie należy do najłatwiejszych. Tuż przed ostatecznym wyborem warto poznać oferty szkół. Takie spotkania często pozwalają rozwiać wiele wątpliwości.

W związku z tym Szkoła Podstawowa im. Henryka Sienkiewicza 12 marca 2026 roku zorganizowała Giełdę Szkół Ponadpodstawowych. Na zaproszenie odpowiedziało 20 szkół z województwa łódzkiego, z powiatów: piotrkowskiego, radomszczańskiego oraz bełchatowskiego. Każda z nich zaprezentowała swoją ofertę edukacyjną. W części oficjalnej uczniowie klas VIII wysłuchali krótkich prezentacji każdej ze szkół. Następnie przy stoiskach mogli zapoznać się ze szczegółową ofertą placówki oraz osobiście porozmawiać z nauczycielami i uczniami, którzy zachęcali do podjęcia nauki w ich szkole.

Podczas giełdy gościliśmy wójta gminy Gorzkowice p. A. Włodarczyka.

Na giełdę przybyli również zaproszeni uczniowie klas ósmych wraz z opiekunami ze Szkoły Podstawowej w Krzemieniewicach, Szkoły Podstawowej w Łękach Szlacheckich oraz Szkoły Podstawowej w Trzepnicy.

Organizatorami przedsięwzięcia byli: A. Chycka, L. Marusińska, M. Ałaszewska, M. Jachimczak oraz wychowawcy klas 8: M. Woźniak i R. Ziemba.

Organizatorzy dziękują M. Treścińskiej - Niemczyk dyrektorowi SP, M. Sadurze wicedyrektorowi SP, M. Ościk kierownikowi świetlicy szkolnej, M. Siewierskiemu, nauczycielom pełniącym opiekę nad uczniami za pomoc w sprawnym przeprowadzeniu giełdy.

Szczególne podziękowania kierujemy do rodziców i uczniów, którzy przygotowali słodki poczęstunek dla gości.

Gmina Rozprza

o gminie czytaj również na epiotrkow.pl

15 projektów z gminy w walce o dofinansowanie

Do Urzędu Marszałkowskiego Województwa Łódzkiego złożono wnioski o dofinansowanie w ramach programu „Łódzkie dla wsi 2026". Dokumenty przygotował Referat Rozwoju i Gospodarki Przestrzennej, a wnioski zostały osobiście złożone przez burmistrza Pawła Kowalczyka.

Wśród zgłoszonych inicjatyw znalazły się m.in. budowa altan i miejsc spotkań w Bazarze, Białej Róży i Kisielach, modernizacja świetlicy w Cekanowie oraz budowa nowych świetlic w Nowej Wsi i Budach. Zaplanowano także tworzenie przestrzeni rekreacyjnych w Gieskach, remonty pomieszczeń w Janówce i Milejowcu, doposażenie świetlic w Magdalence i Truszczanku, a także projekty integracyjne, takie jak stół bilardowy w Niechcicach, plenerowe szachy w Woli Niechcickiej Starej czy zagospodarowanie przestrzeni wspólnej w Rajsku Dużym oraz przy Muzeum Ziemi Rozprzańskiej w Rozprzy.

Największe wnioski, o wartości do 150 tys. zł, dotyczą sołectw Bazar, Budy, Cekanów oraz Nowa Wieś, natomiast pozostałe projekty opiewają na kwotę do 15 tys. zł.

Pomysłodawcami przedsięwzięć byli sołtysi, którzy najlepiej znają potrzeby swoich miejscowości i mieszkańców. Obecnie trwa ocena złożonych wniosków. O przyznaniu dofinansowania zdecyduje Sejmik Województwa Łódzkiego.

Romanówka zyska odnowioną świetlicę

Gmina Rozprza realizuje kolejne działania mające na celu poprawę warunków w świetlicach wiejskich. Jednym z nich jest termomodernizacja budynku świetlicy w Romanówce.

W 2025 roku przygotowano dokumentację projektowo-kosztorysową oraz wykonano instalację ochrony odgromowej. Następnym etapem było podpisanie 4 marca 2026 roku umowy z wykonawcą na realizację termomodernizacji budynku.

Zakres prac obejmuje ocieplenie budynku oraz wykonanie nowych tynków elewacyjnych. Realizacja zadania przyczyni się do poprawy efektywności energetycznej budynku oraz estetyki obiektu.

Planowany całkowity koszt inwestycji wyniesie ponad 110 000 zł, a zakończenie robót przewidziane jest na początek maja 2026 roku.

Inwestycja w Romanówce to kolejny projekt realizowany z budżetu Gminy Rozprza. W 2025 roku zakończono już termomodernizację budynku świetlicy wiejskiej w Bryszkach. Całkowity koszt inwestycji wyniósł około 70 000 zł, a prace zakończyły się 29 sierpnia 2025 roku.

eprasa.pl fda8a08d74

Gmina Sulejów

o gminie czytaj również na epiotrkow.pl

Oficjalnie utworzono Liceum w Sulejowie

Budujemy atrakcyjną ofertę na sprawdzonych fundamentach. Podczas uroczystej sesji Rady Miejskiej w Sulejowie, która odbyła się w środę, 4 marca 2026 roku podjęto tylko jedną uchwałę, ale za to historyczną. Radni zagłosowali za utworzeniem Liceum Ogólnokształcącego w Sulejowie, a tak naprawdę za jego reaktywacją, bo taka szkoła funkcjonowała przecież w naszym mieście przez kilkadziesiąt lat.

Dorota Jankowska, burmistrz Sulejowa nawiązując do bogatej historii tej placówki, przede wszystkim mówiła o przyszłości, o potencjale i o możliwościach, które zyskają kolejni uczniowie szkół podstawowych. Będą mogli się kształcić bliżej domu, pod okiem doświadczonych nauczycieli. Pani burmistrz podziękowała przede wszystkim Piotrowi Łącznemu, staroście piotrkowskiemu oraz radnym Rady Powiatu Piotrkowskiego – Bartoszowi Borkowskiemu, Mariuszowi Stobieckiemu oraz Dariuszowi Wojtysiakowi, ponieważ to dzięki ich zaangażowaniu budynek, w którym znajduje się aktualnie Zespół Centrum Kształcenia Ustawicznego w Sulejowie, został nieodpłatnie przekazany gminie Sulejów. To mieszkańcy miasta go wybudowali i to między innymi ich potomkowie będą mogli się tutaj kształcić. W tej historycznej sesji wzięli udział między innymi uczniowie sulejowskich podstawówek, a także pierwsi maturzyści, którzy w tym roku będą celebrować piękny jubileusz, ponieważ zdali egzamin dojrzałości w 1966 roku. To piękny, międzypokoleniowy symbol, który może być dobrym zwiastunem…Najpierw utworzymy dwie klasy – sportową i ogólnokształcącą (z elementami artystycznymi). Każdy będzie mógł korzystać z rozbudowanej i wciąż udoskonalanej bazy sportowej i dydaktycznej, a mieszkańców naszej gminy będziemy wspierać stypendiami/nagrodami sportowymi i artystycznymi. Robimy to po to, żeby młodzi ludzie chcieli tutaj później wracać, budować relacje i angażować się w rozmaite wydarzenia i przedsięwzięcia. Przyszłość należy do Was, a my chcemy stworzyć odpowiednie możliwości do rozwoju na różnych płaszczyznach. Zapraszamy. Już w kwietniu rozpocznie nabór. O szczegółach będziemy informować na bieżąco.

Najmłodsi mieszkańcy mają swoją bezpieczną „przystań”

Zapraszamy wszystkich uczniów do świetlicy dla dzieci i młodzieży w Sulejowie, którą oficjalnie otwarto w poniedziałek, 9 marca 2026 roku, przy ulicy Górnej 15 (wejście od ulicy Milejowskiej 6).

W ramach projektu „Rodzinny Sulejów” w byłej siedzibie sulejowskiego Żłobka stworzyliśmy nie tylko świetlicę, ale także punkt wsparcia rodziny, co nie byłoby możliwe, gdyby nie dotacja Programu Fundusze dla Łódzkiego 2021-2027 w wysokości 1 883 289,20 złotych, dlatego oprócz jednej z najmłodszych mieszkanek, symbolicznego przecięcia wstęgi dokonali również **Dorota Jankowska**, burmistrz Sulejowa oraz **Piotr Wojtysiak**, wicemarszałek województwa łódzkiego. Młodzi mieszkańcy gminy Sulejów (wieku 7-18 lat) będą mogli bezpiecznie spędzić czas po zajęciach lekcyjnych, a także rozwijać swoje pasje i korzystać z pomocy w nauce. Dzieci będą mogły przychodzić do świetlicy od poniedziałku do piątku, w godzinach 12:00–19:00, a w soboty od 10:00 do 15:00. Z kolei w punkcie wsparcia rodziny odbywają się potkania z psychologiem – indywidualne i rodzinne rozmowy, które pomogą lepiej radzić sobie z emocjami, stresem i trudnymi sytuacjami dnia codziennego, porady prawne – możliwość uzyskania rzetelnych informacji i wskazówek dotyczących spraw rodzinnych, opiekuńczych czy majątkowych, a także trening kompetencji rodzicielskich – zajęcia rozwijające umiejętności wychowawcze, komunikacyjne i wzmacniające relacje w rodzinie.

Gmina Łęki Szlacheckie

o gminie czytaj również na epiotrkow.pl

Dzień Kobiet w gminie

Obchody Dnia Kobiet w gminie Łęki Szlacheckie rozpoczęły się od spotkania w Urzędzie Gminy. Panie pracujące w urzędzie odwiedził **starosta piotrkowski Piotr Łączny**, który złożył im życzenia oraz wręczył kwiaty.

Z okazji święta kwiaty otrzymały również od współpracowników.

Wójt gminy Grażyna Lasek uczestniczyła natomiast w spotkaniach zorganizowanych przez Koła Gospodyń Wiejskich w Dobrenicach, Lesiopolu, Podstolach i Ogrodzonej. Była to okazja do wspólnego świętowania oraz integracji mieszkanek.

Spotkanie z okazji Dnia Sołtysa

Z okazji Dnia Sołtysa w Urzędzie Gminy Łęki Szlacheckie odbyło się spotkanie z sołtysami z terenu gminy. Była to okazja do rozmów oraz podsumowania bieżących spraw związanych z funkcjonowaniem poszczególnych sołectw.

Podczas spotkania **wójt gminy Grażyna Lasek** podziękowała sołtysom za ich zaangażowanie, odpowiedzialność oraz pracę na rzecz lokalnych społeczności. Podkreśliła również rolę, jaką pełnią jako łącznik między mieszkańcami a samorządem.

Walne zebrania. Wybrano nowe władze

W marcu w jednostkach Ochotniczej Straży Pożarnej na terenie gminy Łęki Szlacheckie odbyły się walne zebrania sprawozdawczo-wyborcze. Strażacy podsumowali działalność za 2025 rok, omówili najważniejsze działania oraz wybrali nowe zarządy.

OSP Dobrenice

8 marca odbyło się Walne Zebranie Sprawozdawczo-Wyborcze OSP w Dobrenicach. Podczas spotkania druhowie podsumowali miniony rok oraz wybrali nowe władze jednostki.

Funkcję prezesa objął Damian Rabsztyn. W skład zarządu weszli także: Sławomir Charęza (wiceprezes), Marcin Woźniak (naczelnik), Filip Korpas (sekretarz), Barbara Rabsztyn (skarbnik), Mateusz Rabsztyn (gospodarz) oraz Jolanta Woźniak (członek zarządu i delegat).

W skład komisji rewizyjnej weszli: Ilona Rabsztyn (przewodnicząca), Tomasz Sobczyk (sekretarz) oraz Jerzy Sobczyk (członek).

OSP Podstole

14 marca w remizie OSP Podstole odbyło się kolejne walne zebranie druhów. Spotkanie było okazją do podsumowania działalności jednostki oraz wyboru nowych władz na kolejną kadencję.

Prezesem został Dawid Chmielewski. W skład zarządu weszli również: Piotr Pawlik (wiceprezes), Dominik Buliński (naczelnik), Małgorzata Pawlik (sekretarz), Magdalena Fijołek (skarbnik) oraz Jarosław Cichoń (gospodarz).

Komisję rewizyjną tworzą: Mateusz Fijołek, Patryk Zdulski oraz Marcin Kopiński.

eprasa.pl fda8a08d74

Gmina Moszczenica

o gminie czytaj również na epiotrkow.pl

Aktywna społeczność – święto sołtysów, sukces młodych strażaków i jubileusz KGW

Dzień Sołtysa w gminie Moszczenica

11 marca odbyło się comiesięczne spotkanie sołtysów gminy Moszczenica z **wójtem Dariuszem Magaczem**. Tym razem miało ono szczególny charakter, ponieważ stało się także okazją do wspólnego świętowania Dnia Sołtysa.

W gminie funkcję tę pełnią 23 osoby, które aktywnie działają na rzecz swoich miejscowości. Sołtysi są najbliżej mieszkańców – znają ich potrzeby, problemy i oczekiwania, a podczas spotkań z władzami samorządowymi przekazują ich głos i reprezentują interesy swoich sołectw. Z tej okazji wójt złożył sołtysom serdeczne życzenia oraz podziękował za ich codzienną pracę i zaangażowanie. Na uczestników spotkania czekał także słodki poczęstunek.

Podczas rozmów podsumowano również najważniejsze działania realizowane w ostatnim czasie na terenie gminy. Wójt wspomniał m.in. o wnioskach o zewnętrzne dofinansowania składanych przez sołectwa, działalności Dziennego Domu Senior+ wspierającego starszych mieszkańców oraz o postępach prac przy budowie gminnego żłobka.

W spotkaniu uczestniczył także prezes Przedsiębiorstwa Komunalnego w Moszczenicy Rafał Maciejewski. Zapowiedział on, że wraz z nadejściem wiosny rozpoczną się kolejne prace na terenie gminy, w tym remonty dróg po okresie zimowym oraz kontrole infrastruktury wodociągowej, które pozwolą szybko reagować na ewentualne awarie instalacji.

Tradycyjnie ważnym elementem spotkania była dyskusja. Sołtysi przekazali zgłaszane przez mieszkańców sugestie i problemy. Rozmawiano m.in. o harmonogramie napraw dróg w poszczególnych miejscowościach, sposobach walki z nielegalnym wyrzucaniem śmieci w lasach i przydrożnych rowach oraz o właściwym oznakowaniu miejscowości.

Zwycięstwo młodych strażaczek z Jarost – pojadą na zawody krajowe

14 marca w Rzeczycy odbyły się II Wojewódzkie Halowe Młodzieżowe Zawody Sportowo-Pożarnicze. W rywalizacji wzięło udział 16 drużyn dziewczęcych oraz 18 drużyn chłopięcych z całego województwa.

Powiat Piotrkowski reprezentowała żeńska drużyna MDP Jarosty oraz drużyna chłopięca z OSP Straszów. Zespół z Jarost wystąpił w składzie: Magdalena Kawnik, Lena Dajcz, Helena Makowska, Liliana Nowak i Wiktoria Dajcz. Drużynę wspierały także zawodniczki rezerwowe – Daria Dajcz i Martyna Dziubecka.

Młode strażaczki zaprezentowały znakomitą formę i zajęły pierwsze miejsce z wynikiem 110,87 punktu. Dzięki temu będą reprezentować Gminę Moszczenica, Powiat Piotrkowski oraz Województwo Łódzkie podczas Krajowych Halowych Zawodów Sportowo-Pożarniczych, które odbędą się 11 kwietnia w Kędzierzynie-Koźlu.

W klasyfikacji indywidualnej duży sukces odniosła również Wiktoria Dajcz, która zdobyła drugie miejsce. Zawodniczkom pogratulowano doskonałego wyniku, a podziękowania skierowano także do opiekunów drużyny za przygotowanie młodzieży, rodziców za wsparcie oraz Szkoły Podstawowej im. Margarethy Kamprad w Jarostach za udostępnienie sali sportowej do treningów.

Jubileusz Koła Gospodyń Wiejskich „Żywioły" z Woli Moszczenickiej

Swoje święto obchodziło również Koło Gospodyń Wiejskich „Żywioły" z Woli Moszczenickiej. Z tej okazji odbyło się spotkanie, podczas którego podsumowano działalność koła w minionym roku.

W wydarzeniu uczestniczył wójt gminy Dariusz Magacz, który podziękował członkiniom KGW za aktywność i ogromne zaangażowanie w życie lokalnej społeczności. Koło w ciągu ostatnich miesięcy współorganizowało wiele inicjatyw, m.in. Piknik, Dzień Sąsiada oraz Święto Ziemniaka.

Członkinie „Żywiołów" brały również udział w licznych wydarzeniach gminnych i regionalnych, takich jak dożynki, jarmarki czy kiermasze rolnicze, promując lokalne tradycje i integrując mieszkańców.

Na kolejne lata życzono członkiniom koła dalszej energii do działania, satysfakcji z pracy społecznej oraz życzliwości i wsparcia ze strony mieszkańców, których – jak podkreślano podczas spotkania – już dziś im nie brakuje.

Gmina Wolbórz

Sołtysi wyróżnieni

11 marca to Dzień Sołtysa. Burmistrz Wolborza Andrzej Jaros uhonorował 10 najstarszych stażem sołtysów gminy Wolbórz.

Sołtysi gminy Wolbórz regularnie raz w miesiącu spotykają sie na wspólnej naradzie, w której bierze udział Andrzej Jaros burmistrz Wolborza. Omawiane są wtedy aktualne potrzeby i problemy sołectw oraz realizowane mniejsze i większe inwestycje.

Tym razem spokanie miało charaker świąteczny z okazji przypadającego na dzień 11 marca Dnia Sołtysa. Była okazja do podziękowań za prace i życzeń dla 22 sołtysów gminy Wolbórz. Dodatkowo Andrzej Jaros burmistrz Wolborza uhonorował tych sołtysów, którzy pełnią funkcję z wyboru mieszkańców najdłużej.

Lista wyróżnonych, najstarszych stażem sołtysów gminy Wolbórz:

- **Ryszard Jaśkowski** Sołtysem w Lubiaszowie od 1990 roku - 36 lat
- **Bogdan Pytel** Sołtysem Kaleni od 2003 roku - 23 lata
- **Barbara Jagodzińska** Sołtysem Młynar od 2007 roku - 19 lat
- **Monika Jaros** Sołtysem Świątnik od 2007 roku - 19 lat
- **Zbigniew Klewin** Sołtysem Golesz Dużych od 2011 roku - 15 lat
- **Arkadiusz Bąbol** Sołtysem Psar Witowskich od 2011 roku - 15 lat
- **Małgorzata Lula** Sołtysem Żywocina od 2011 roku - 15 lat
- **Iwona Wlaźniak** Sołtysem Bogusławic od 2015 roku - 11 lat
- **Krzysztof Czapla** Sołtysem Polichna od 2015 roku - 11 lat
- **Lech Sońta** Sołtysem Proszenia od 2015 roku - 11 lat

Wszystkim Sołtysom gorąco dziekujemy za pracę dla lokalnych społeczności.

Osadzeni sprzątali

Osadzeni z Oddziału Zewnętrznego w Goleszach ponownie zaangażowali się w działania na rzecz lokalnej społeczności gminy Wolbórz.

12 marca 2026 osadzeni uczestniczyli w porządkowaniu terenów na obszarze gminy Wolbórz. Pod nadzorem funkcjonariuszy Służby Więziennej usuwali odpady oraz porządkowali wybrane miejsca, z których na co dzień korzystają mieszkańcy. Tego typu inicjatywy stanowią ważny element procesu readaptacji społecznej osób odbywających karę pozbawienia wolności. Podczas akcji zebrano około 40 worków śmieci.

Współpraca pomiędzy Oddziałem Zewnętrznym w Goleszach a gminą Wolbórz ma charakter cykliczny i przynosi wymierne korzyści zarówno dla samorządu, jak i dla osadzonych. Dzięki zaangażowaniu uczestników akcji udało się uporządkować kolejne miejsca wymagające prac porządkowych, przyczyniając się do poprawy wizerunku gminy.

fot. Oddział Zewnętrzny Aresztu w Goleszach

eprasa.pl fda8a08d74

Gmina Wola Krzysztoporska

Teatralny Dzień Kobiet w Woli Krzysztoporskiej

Był bukiet męskich zobowiązań i obietnic, wiosenne tulipany, słodkości i życzenia. A do tego teatralny spektakl i rozmowy przy kawie. 8 marca w wypełnionym do ostatniego miejsca Gminnym Ośrodku Kultury w Woli Krzysztoporskiej świętowano Gminny Dzień Kobiet.

Najlepsze życzenia złożył wszystkim paniom **wójt Roman Drozdek** w asyście obecnych na sali mężczyzn. I to w ich imieniu odczytał dłuuuugą listę męskich zobowiązań i obietnic na najbliższy rok. Do rąk wszystkich pań trafiły kwiaty i słodycze.

Z kolei mężczyznom – z okazji zbliżającego się ich święta – życzenia przekazała przewodnicząca Rady Gminy **Kamila Kaczorowska**.

Dla wszystkich zaś wystąpiła grupa teatralna DlaNiepoznaki z zabawnym spektaklem „Sanatorium" w reżyserii Katarzyny Tkacz.

Po występach panie mogły porozmawiać przy kawie i słodkościach.

Gmina Wola dba o seniora

Dziesięciu seniorów z terenu gminy Wola Krzysztoporska otrzymuje wsparcie w codziennym funkcjonowaniu w postaci usług sąsiedzkich. A wszystko w ramach projektu „Gmina Wola dba o seniora" realizowanego za pośrednictwem Gminnego Ośrodka Pomocy Społecznej w Woli Krzysztoporskiej i dofinansowanego ze środków Europejskich.

Do udziału w projekcie zakwalifikowano 10 seniorów z terenu gminy Wola Krzysztoporska – 5 kobiet i 5 mężczyzn. Jednocześnie zatrudniono 10 osób świadczących sąsiedzkie usługi opiekuńcze: 8 kobiet oraz 2 mężczyzn, którzy wspomagają sąsiadów w czynnościach dnia codziennego.

Usługi sąsiedzkie obejmują pomoc w zaspokajaniu podstawowych potrzeb życiowych oraz wsparcie w zakresie podstawowej opieki higieniczno-pielęgnacyjnej. Są to formy pomocy niewymagające specjalistycznej wiedzy ani kwalifikacji, a ich celem jest ułatwienie codziennego funkcjonowania seniorów. W miarę potrzeb i możliwości działania te sprzyjają także utrzymywaniu kontaktów z otoczeniem i przeciwdziałaniu samotności czy wykluczeniu z życia społecznego.

W ramach projektu realizowane są również działania towarzyszące. Uczestnicy otrzymują ciepły, dwudaniowy posiłek w dni robocze – od poniedziałku do piątku, który dowożony jest do domu seniora. Dodatkowo raz w miesiącu organizowane są usługi sprzątające oraz usługi naprawcze tj. drobne naprawy w gospodarstwach domowych seniorów.

- Po pierwszym miesiącu realizacji projektu, na podstawie przeprowadzonego monitoringu oraz rozmów z uczestnikami, można stwierdzić, że przedsięwzięcie spotkało się z bardzo pozytywnym odbiorem. Osoby świadczące usługi sąsiedzkie wspierają swoich podopiecznych w codziennych sprawach, pomagają im wyrażać potrzeby oraz aktywnie uczestniczyć w życiu społecznym. Wspomagają ich w robieniu zakupów czy towarzyszą podczas wizyt lekarskich, są łącznikami pomiędzy środowiskiem domowym seniora a środowiskiem lokalnym – mówi Małgorzata Walas, kierownik GOPS w Woli Krzysztoporskiej.

Projekt „Gmina Wola dba o seniora" jest dofinansowany w kwocie: 404.759,37 zł - finansowany z Unii Europejskiej w kwocie 362.153,13 zł oraz finansowany z wkładu krajowego z budżetu państwa w kwocie 42.606,24 zł. Wkład własny gminy wynosi 21.303,13 zł.

Świąteczne spotkanie z sołtysami

Były inwestycyjne konkrety, ale też życzenia i upominki. Świąteczne (bo w Dniu Sołtysa) spotkanie władz gminy z sołtysami gminy Wola Krzysztoporska odbyło się 11 marca w Gminnym Ośrodku Kultury.

O najważniejszych programach społecznych realizowanych przez Gminny Ośrodek Pomocy Społecznej opowiedziała **kierownik GOPS Małgorzata Walas**. Dzięki pozyskanym przez GOPS dofinansowaniom realizowanych jest kilka programów: usługi sąsiedzkie dla seniorów, asystencja osobista dla osób z niepełnosprawnościami czy opieka wytchnieniowa.

O zbliżających się wydarzeniach kulturalnych opowiedział **dyrektor Gminnego Ośrodka Kultury Marcin Pawlikowski.** Już 28 kwietnia odbędzie się Konkurs Potraw Wielkanocnych dla KGW w Krzyżanowie, 17 kwietnia – Konkurs Piosenki Polskiej, 30 maja- Święto Gminy, 4 czerwca – „Folklor znajdzie cię wszędzie" w Mzurkach.

Kondycję budżetu gminy podsumował wójt Roman Drozdek, opowiadając także o najważniejszych tegorocznych inwestycjach, na które wydamy w tym roku rekordową kwotę ok. 44 mln zł – budowie drugiego reaktora oczyszczalni ścieków i kanalizacji w Gomulinie, Gomulinie Kolonii i Majkowie Dużym, drogach (Wygoda, Parzniewiczki, droga zbiorcza w Majkowie Dużym), parkingach, termomodernizacji budynków gminnych (Bujny, Wola Krzysztoporska, Gomulin), modernizacji oświetlenia ulicznego, remoncie Szkoły Podstawowej w Parzniewicach.

Mowa też była o grantach sołeckich. Do Urzędu Gminy wpłynęło 27 wniosków. Spośród nich gmina musiała wybrać 15, które trafiły do Urzędu Marszałkowskiego, a ten zdecyduje, którym przyznać dofinansowanie. W ramach programu „Nowoczesna wieś" (granty do 15.000 zł) złożono wnioski dla miejscowości: Borowa, Kacprów, Krężna Kolonia, Pawłów, Radziątków, Wola Rokszycka, Wygoda.

W ramach programu „Aktywna i bezpieczna wieś – Inwestycje w sołectwach" (granty do 150.000 zł) złożono wnioski dla miejscowości: Blizin, Glina, Kozierogi, Krężna, Mąkolice, Stradzew, Wola Krzysztoporska, Woźniki.

Potrzeby pozostałych sołectw – jak mówił wójt – będą w miarę możliwości realizowane w ramach toczących się inwestycji lub zakupów ze środków budżetu gminy.

Pytania zadawali też sołtysi, a dowiadywali się o drogi, oświetlenie, inwestycje, odbiór folii rolniczych.

Mieczysław Warszada, zastępca wójta gminy Wola Krzysztoporska przypomniał o obowiązku posiadania pojemników do segregacji śmieci przez zarządców wszystkich domów ludowych na terenie gminy. Mówił też o programie odbioru azbestu, toczących się kontrolach szamb, a także zasadach obowiązujących w punkcie selektywnej zbiórki odpadów (PSZOK).

Sekretarz gminy Dominik Ambrozik nakreślił z kolei dramatyczną sytuację demograficzną. Liczba mieszkańców wprawdzie drastycznie się nie zmniejsza, ale ratują nas migracje i osiedlanie się nowych mieszkańców na terenie gminy. Jeśli zaś chodzi o urodzenia dzieci, to jest naprawdę źle. W 2025 r. urodziło się 76 dzieci (pięć lat temu 124!), a zmarło 138 osób. Pięć lat temu zawarto 117 małżeństw, a w 2025 – zaledwie 60, za to rozwodów w 2021 r. było 14, a w 2025 – aż 40!

Spotkanie podsumowała **wiceprzewodnicząca Rady Gminy Edyta Michalak**, kończąc je życzeniami dla sołtysów, do których dołączyli pozostali przedstawiciele władz gminnych.

Na koniec szefowie sołectw obdarowani zostali upominkami i słodkościami.

Żywność trafiła do potrzebujących

Gminny Ośrodek Pomocy Społecznej w Woli Krzysztoporskiej 6 marca 2026 r. zorganizował pierwsze w tym roku wydawanie paczek żywnościowych z Programu Fundusze Europejskie na Pomoc Żywnościową 2021- 2027 Podprogram 2025 dla mieszkańców z terenu gminy Wola Krzysztoporska.

- Pracownicy tutejszego Ośrodka w ramach w/w programu wystawili 164 skierowania, co w rezultacie przyczyniło się do uzyskania pomocy dla mieszkańców naszej gminy w formie bezpłatnych produktów żywnościowych dla 307 osób. Było to pierwsze w tym roku wydanie paczek żywnościowych, w których znalazły się produkty, takie jak: groszek zielony, fasola biała, dżem truskawkowy, sos warzywny słodko-kwaśny i ser podpuszczkowy dojrzewający – **informuje kierownik GOPS Małgorzata Walas.**

W najbliższym czasie zostanie ogłoszona kolejna tura wydawania paczek żywnościowych.

- Ogromne podziękowania kierujemy do CARITAS Archidiecezji Łódzkiej za współpracę, dzięki której został zrealizowany powyższy Program, oraz pracowników Urzędu Gminy Wola Krzysztoporska i dla pana Kazimierza Stępnia, którzy pomogli w rozładowaniu produktów - dodają realizatorzy programu.

W gminie Wola Krzysztoporska powyższy Program realizowany jest od 4 lat i niezmiennie cieszy się dużym zainteresowaniem wśród mieszkańców.

Fundusze Europejskie na Pomoc Żywnościową | Rzeczpospolita Polska | Dofinansowane przez Unię Europejską

eprasa.pl fda8a08d74

RÓŻNE

Sprzedam beczkę do gnojówki 6500 litrów, otwierany tył Tel. 608-147-821 /07/

Sprzedam konstrukcję stalową hali o wym. 30 x 15 x 5 m. Dach dwuspadowy, montowana na śruby. Tel. 693-722-767 /6/

Sprzedam konstrukcję folii o wymiarach 6 x 3 x 2,20 m. Rozbieralna. Cena 400zł. Tel. 720-010-367 /07/

Sprzedam worek bokserski i akcesoria sztuk walki Tel. 603-094-129 /10/

Kupię kopaczkę do ziemniaków, talerzówkę i rozrzutnik Tel.666-941-477 /7/

NIERUCHOMOŚCI

Sprzedam działkę przy ul. Brzeźnickiej Tel. 504-756-395 /7/

Wynajmę mieszkanie 48 m2. w bloku przy ul. Belzackiej w Piotrkowie Trybunalskim; Tel. 516-045-180 /6/

Sprzedam dom piętrowy z cegły, bliźniak do całkowitego remontu z działką 2000 m2. Blisko lasu w Piotrkowie Trybunalskim Tel. 693-722-779 /6/

Sprzedam działkę rekreacyjną z budynkiem gospodarczym, lasem i stawem.7 km od Łęk Szlacheckich. Wym. 50x600 m. Cena 19 zł za m2; Tel. 601-280-108 /30/

Apartament do wynajęcia - Stare Miasto Gdańsk; tel.601 280 108 /30/

Wynajmę lokale handlowo-usługowe 64 m2 ul. POW i Plac Czarnieckiego 150 m2. Tel. 603-094-129 /10/

Sprzedam działkę w Poniatowie o powierzchni 6400 m2 Tel.510-814-014 /06/

USŁUGI

Usługi remontowe. Tel. 516-388-881 /8/

Łódzka 66 - sprzedaż samochodowych świateł, diod LED oraz palników ksenonowych i żarówek samochodowych z możliwością montażu. Tel. 508- 309 -229 /30/

Autoskup- zadbane, uszkodzone. Tel. 501-488-674 /30/

KOPALNIA NIECHCICE

PIACH, ŻWIR, CZARNA ZIEMIA, SZLAKA, KAMIEŃ, TŁUCZEŃ

509-729-448

Spawanie plastików, naprawa oświetlenia samochodowego. Uszczelnianie i regeneracja reflektorów. Tel. 508-309-229. /30/

Noclegi - Stare Miasto Gdańsk. Tel. 601-280-108. /30/

PRACA

Zatrudnimy do pracy przy produkcji: kierownika, ślusarza, montera i spawacza. Ponadto operatorów krawędziarki i wypalarki plazmowej. W planie praca za granicą - wymagany aktualny paszport. Tel. 602-654-074 lub 608-007-733 /7/

MOTORYZACYJNE

Kupię ciągnik rolniczy Ursus C-330 lub C-360 w każdym stanie Tel.666-941-477 /7/

Sprzedam poloneza tracka benzyna+gaz. Całkowicie oryginalny stan. Opłacone OC i przegląd. Tel. 693-722-767 /6/

Sprzedam nowe opony całoroczne 205/55R16 94V. Cena 225 zł. Tel.508-232-813 /30/

ZDROWIE

DERMATOLOG WENEROLOG

– lek. Zbigniew Pietrzak.

Laser frakcyjny CO2, laserowe leczenie rumienia, naczynek, przebarwień, depilacja laserem, wymrażanie brodawek, mezoterapia, toksyna botulinowa, karboksyterapia.

Piotrków, ul. Dmowskiego 38. Zapisy: 508-450-820

KARDIOLOG ZBIGNIEW WÓJCICKI

Konsultacje lekarskie, echo serca, holter ciśnieniowy, holter ekg, próby wysiłkowe.

Piotrków, Słowackiego 67, I piętro gab.3

REJESTRACJA

505 049 333

44 715 15 25

PodoProfi,centrum zdrowych stóp. Wyleczymy Twoje odciski, kurzajki, paznokcie, pięty. Słowackiego 66; 515-459-035; /52/

MATRYMONIALNE

Wolny pan (l.59) wysoki, normalny, niezależny finansowo, ciemny blondyn pozna Panią Tel. 660-006-217 /6/

ZAMÓW PUBLIKACJĘ OGŁOSZENIA

511 29 29 20

KUPON NA BEZPŁATNE OGŁOSZENIE

Tydzień Trybunalski 06/2026

Zaznacz odpowiednią kategorię

Różne: ☐ Kupię ☐ Sprzedam
Lokale: ☐ Kupię ☐ Sprzedam ☐ Do wynajęcia ☐ Poszukuję do wynajęcia ☐ Zamienię
Nieruchomości: ☐ Kupię ☐ Sprzedam ☐ Do wynajęcia ☐ Poszukuję do wynajęcia ☐ Zamienię
Moto: ☐ Sprzedam ☐ Kupię
Praca: ☐ Szukam Pracy
Nauka: ☐ Korepetycje (tylko za okazaniem legitymacji studenckiej)

Treść ogłoszenia .....

.....

.....

Imię i nazwisko (do wiadomości redakcji).....

Adres: .....

Wytnij kupon, wpisz treść ogłoszenia (do 10 słów) i prześlij do redakcji. Kupon na bezpłatne ogłoszenie można wykorzystać tylko raz. Ogłoszenie bez numeru telefonu i danych osobowych nie zostanie zamieszczone. Ogłoszenie, które wpłynie **do poniedziałku** do godz. 12:00 ukaże się w najbliższą środę. Redakcja ma prawo odmówić przyjęcia ogłoszenia bez podania przyczyny. Redakcja nie ponosi odpowiedzialności za treść ogłoszenia.

Restauracja Symfonia

ul. Narutowicza 40
Piotrków Trybunalski
512-841-112

POLSKA KUCHNIA • MUZYKA NA ŻYWO • NOCLEGI

CLEAN PERFECT PLUS – NAJWYŻSZA JAKOŚĆ USŁUG

Oferujemy profesjonalne usługi w zakresie:
– sprzątania obiektów,
– sprzątania terenów zewnętrznych,
– mycia okien,
– dezynfekcji powierzchni,
Zlecenia realizowane są za pomocą najlepszego, dostępnego na rynku sprzętu.

Indywidualny dobór środków chemicznych oraz technik wykonania jest gwarancją dobrze zrealizowanej usługi.

CLEAN PERFECT PLUS
Kontakt:
info@cleanperfectplus.pl
tel: 728 303 606

MiRS HURTOWNIA PAPIERNICZA

Marii Skłodowskiej-Curie 12
Piotrków Trybunalski
Zamówienia
44 647 21 07
mirs_hurt@poczta.onet.pl

Papier tonery art.biurowe Środki czystości

STAROSTA POWIATU PIOTRKOWSKIEGO

wykonujący zadanie z zakresu administracji rządowej informuje:

W siedzibie Starostwa Powiatowego w Piotrkowie Trybunalskim ul. Dąbrowskiego 7

na tablicy ogłoszeń wywieszony został wykaz nieruchomości stanowiącej własność Skarbu Państwa położonej w obrębie **Władysławów gm. Grabica, oznaczonej w ewidencji gruntów jako działka nr 39/2 o pow. 3,25 ha, przeznaczonej do wydzierżawienia.** Wykaz ten został również zamieszczony na stronach internetowych Powiatu Piotrkowskiego www.powiat-piotrkowski.pl i www.powiat-piotrkowski.bip.net.pl oraz na stronie podmiotowej Wojewody Łódzkiego w Biuletynie Informacji Publicznej.

STAROSTA POWIATU PIOTRKOWSKIEGO

wykonujący zadanie z zakresu administracji rządowej informuje:

W siedzibie Starostwa Powiatowego w Piotrkowie Trybunalskim ul. Dąbrowskiego 7

na tablicy ogłoszeń wywieszony został wykaz nieruchomości stanowiącej własność Skarbu Państwa położonej w obrębie 15, m. Sulejowa, oznaczonej w ewidencji gruntów jako działka nr 145 o pow. 0,4349 ha, przeznaczonej do wydzierżawienia. Wykaz ten został również zamieszczony na stronach internetowych Powiatu Piotrkowskiego www.powiat-piotrkowski.pl i www.powiat-piotrkowski.bip.net.pl oraz na stronie podmiotowej Wojewody Łódzkiego w Biuletynie Informacji Publicznej.

OGŁOSZENIE

o wyłożeniu do publicznej wiadomości:

„Projektu Planu Urządzenia Lasu dla Nadleśnictwa Piotrków"

Dyrektor Regionalnej Dyrekcji Lasów Państwowych w Łodzi zawiadamia, iż w dniach **od 18 marca 2026 roku do 9 kwietnia 2026 roku** zostanie wyłożony do konsultacji społecznych projekt Planu Urządzenia Lasu dla Nadleśnictwa Piotrków na lata 2026-2035, opracowywany wg stanu na 01.01.2026 r.

Dokumenty do konsultacji w formie elektronicznej zamieszczone są na stronie internetowej BIP RDLP w Łodzi w zakładce: Co robimy/Plan urządzenia lasu/Zawiadomienia o konsultacjach społecznych projektów Planów urządzenia lasu/Nadleśnictwo Piotrków 2026-2035.

W czasie trwania wyłożenia zainteresowane osoby i podmioty mają możliwość przesyłania wniosków lub uwag do w/w opracowania do dnia **9 kwietnia 2026 roku,** wyłącznie w formie pisemnej na adres:

Regionalna Dyrekcja Lasów Państwowych w Łodzi,

ul. J. Matejki 16,

91-402 Łódź,

pocztą elektroniczną: rdlp@lodz.lasy.gov.pl (w temacie prosimy wpisać: Konsultacje PUL Piotrków), za pomocą e-Korespondencji, elektronicznej skrzynki podawczej dostępnej w serwisie BIP RDLP w Łodzi lub za pośrednictwem Nadleśnictwa Piotrków.

Uwagi i wnioski zostaną zebrane i rozpatrzone przez Dyrektora Regionalnej Dyrekcji Lasów Państwowych w Łodzi po zakończeniu wyłożenia.

Ze względów organizacyjnych osoby chcące zapoznać się z projektem PUL w siedzibie RDLP Łodzi lub w siedzibie Nadleśnictwa Piotrków, prosimy o wcześniejszy kontakt telefoniczny w celu umówienia terminu spotkania:

RDLP w Łodzi: 667 211 734

Nadleśnictwo Piotrków: +48 44 64 51 840

Janusz Witkowski

Dyrektor Regionalnej Dyrekcji Lasów Państwowych w Łodzi

WOODPECKER SKŁAD DREWNA

SPRZEDAŻ HURTOWA I DETALICZNA

ZAPOZNAJ SIĘ Z NASZĄ OFERTĄ

Napisz: woodpeckerbiuro@gmail.com

Zadzwoń: +48 663 888 930

Odwiedź stronę internetową: www.tartakpiotrkow.com

► DORADZAMY
► WSPÓŁPRACUJEMY Z WYKONAWCAMI
► INSPIRUJEMY

SERDECZNIE ZAPRASZAMY

DREWNO SKANDYNAWSKIE

► DREWNO KONSTRUKCYJNE C24
► DREWNO KONSTRUKCYJNE KVH
► DESKI ELEWACYJNE
► DESKI PODŁOGOWE
► DESKI TARASOWE
► WIĘŹBY DACHOWE
► PODBITKI
► POLIWĘGLAN KOMOROWY
► IMPREGNATY
► ZŁĄCZA CIESIELSKIE

97-300 Piotrków Trybunalski, Roosevelta 23 c

Tydzień

Wydawca: Wydawnictwo „ELTOM", ul. Jagiellońska 7, 97-300 Piotrków Trybunalski. Redakcja – ul. Jagiellońska 7, 97-300 Piotrków Trybunalski. Telefon: 511 292 920. **Redaktor naczelny:** Beata Hołubowicz-Stachaczyk. Redaguje zespół. **Druk:** ZPR Media S.A., Warszawa. ISSN 1427-9096. **Skład:** Krzysztof Plackowski. Redakcja zastrzega sobie prawo do dokonywania skrótów w powierzonych tekstach, rubryki gminne redagowane są przez dział prasowy danej gminy. **Dział Reklamy i Ogłoszeń – tel. 511 292 920**, **e-mail:** reklama@strefa.fm. **Redakcja nie odpowiada za treść reklam i ogłoszeń.**

eprasa.pl fda8a08d74

OBWIESZCZENIE

Starosty Powiatu Piotrkowskiego

o wydaniu decyzji nr 1/2026 z dnia 02.03.2026 r.

o zezwoleniu na realizację inwestycji drogowej

Zgodnie z art. 49 ustawy z dnia 14 czerwca 1960 r. – Kodeks postępowania administracyjnego (t. j. Dz. U. z 2025 r. poz. 1169.) w związku z art. 11f ust. 3 ustawy z dnia 10 kwietnia 2003 r. o szczególnych zasadach przygotowania i realizacji inwestycji w zakresie dróg publicznych (t.j. Dz. U. z 2024 r., poz. 311) Starosta Powiatu Piotrkowskiego zawiadamia, że w dniu 02.03.2026 r. została wydana dla zarządcy drogi – Wójta Gminy Wola Krzysztoporska decyzja nr 1/2026 o zezwoleniu na realizację inwestycji drogowej dla inwestycji o zezwoleniu na realizację inwestycji drogowej w zakresie rozbudowy drogi gminnej nr 110457E wraz z budową kanalizacji sanitarnej w miejscowości Piaski na działkach o numerach ewidencyjnych:

• 103 obręb Glina , gmina Wola Krzysztoporska

• 18/1, 19/5, 3/1, 17 obręb Piaski, gmina Wola Krzysztoporska;

oraz na działkach o numerach ewidencyjnych:

• 18/4, 3/3, 45/2, 28/4, 28/6, 49/6, 49/8, 49/10, 50/2, 7/1, 8/1, 9/4, 9/8, 9/6, 10/1, 11/1, 12/1 obręb Piaski, gmina Wola Krzysztoporska powstałych w wyniku podziału nieruchomości oznaczonych odpowiednio nr ewid.:

• 18/2, 3/2, 45, 28/1, 28/2, 49/4, 49/3, 49/2, 50, 7, 8, 9/1, 9/2, 9/3, 10, 11, 12 obręb Piaski, gmina Wola Krzysztoporska

Zezwolenie na realizację inwestycji drogowej w przedmiotowej sprawie obejmuje zatwierdzenie projektu podziału nieruchomości t.j. działek o numerach ewidencyjnych: 18/2 (18/4 i 18/3), 3/2 (3/3 i 3/4), 28/1 (28/4 i 28/3), 28/2 (28/6 i 28/5), 45 (45/2 i 45/1) 49/4 (49/6 i 49/5), 49/3 (49/8 i 49/7), 49/2 (49/10 i 49/9), 50 (50/2 i 50/1), 7 (7/1 i 7/2), 8 (8/1 i 8/2), 9/1 (9/4 i 9/5),9/2 (9/8 i 9/9), 9/3 (9/6 i 9/7), 10 (10/1 i 10/2), 11 (11/1 i 11/2) 12 (12/1 i 12/2) obręb Piaski, gmina Wola Krzysztoporska oraz wydanie decyzji zezwalającej na realizację inwestycji drogowej o nazwie jw.

Informuję, że zgodnie z art. 12 ust. 4 ustawy z dnia 10 kwietnia 2003r. o szczególnych zasadach przygotowania i realizacji inwestycji w zakresie dróg publicznych (t.j. Dz. U. z 2024r., poz. 311), nieruchomości oznaczone numerami ewidencyjnych:

18/4, 3/3, 28/4, 28/6, 49/6, 49/8, 49/10, 50/2, 7/1, 8/1, 9/4, 9/8, 9/6, 10/1, 12/1 obręb Piaski, gmina Wola Krzysztoporska

stają się z mocy prawa własnością Wójta Gminy Wola Krzysztoporska, z dniem w którym decyzja o zezwoleniu na realizację inwestycji drogowej stanie się ostateczna, za odszkodowaniem ustalonym w odrębnej decyzji administracyjnej.

Oznaczenie nieruchomości, z których korzystanie będzie ograniczone:

dz. nr ewid. 103 obręb Glina;

dz. nr ewid. 18/1, 19/5, 3/1, 49/2 (49/10 i 49/9), 10 (10/1 i 10/2) , 11 (11/1 i 11/2), 12 (12/1 i 12/2) obręb Piaski, gmina Wola Krzysztoporska;

W związku z powyższym informuję, że w terminie 14 dni od dnia publikacji obwieszczenia można składać ewentualne uwagi i wnioski oraz zapoznać się z aktami sprawy w Wydziale Geodezji, Budownictwa i Rolnictwa, Dział Architektury i Budownictwa Starostwa Powiatowego ul. Sienkiewicza 16A, pokój 109, I piętro w poniedziałek, środa, czwartek w godzinach od 7.30 do 15.30., w wtorek w godzinach 7.30 do 17.00, w piątek w godzinach 7.30 do 14.00.

OBWIESZCZENIE

Starosty Powiatu Piotrkowskiego

o wydaniu decyzji nr 2/2026 z dnia 03.03.2026 r.

o zezwoleniu na realizację inwestycji drogowej

Zgodnie z art. 49 ustawy z dnia 14 czerwca 1960r. - Kodeks postępowania administracyjnego (t. j. Dz. U. z 2025 r. poz. 1169.) w związku z art. 11f ust. 3 ustawy z dnia 10 kwietnia 2003 r. o szczególnych zasadach przygotowania i realizacji inwestycji w zakresie dróg publicznych (t.j. Dz. U. z 2024 r., poz. 311) Starosta Powiatu Piotrkowskiego zawiadamia, że w dniu 03.03.2026 r. została wydana dla zarządcy drogi – Wójta Gminy Wola Krzysztoporska decyzja nr 2/2026 o zezwoleniu na realizację inwestycji drogowej polegającej na przebudowie i budowie dróg gminnych wraz z infrastrukturą techniczną w tym: budowa kanalizacji sanitarnej, sieci telekomunikacyjnej, przebudowa elektroenegetycznej sieci SN i nN i linii kablowej oświetlenia ulicznego w miejscowości Siomki.

Inwestycja zlokalizowana zostanie na działkach o numerach ewidencyjnych:

• 196, 397/11, 277/3, 275/21, 264, 275/8, 398/10, 500, 397/15, 401/7, 401/9, 401/5, 401/24, 402/3, 401/29, 402/8, 403/15, 412/6, 412/4, 413, 412/13, 412/9, 410/2, 293, 275/18, 276, 275/9, 414/13, 414/32, 415/8, 414/21, 415/5, 416/12, 420/22, 269/3 obręb Siomki , gmina Wola Krzysztoporska oraz na działkach o numerach ewidencyjnych:

• 432/1, 399/4, 400/5, 401/33, 401/30, 406/2, 407/7, 410/9, 412/17, 411/2, 414/33, 278/6, 277/7, 271/11, 273/2, 275/26, 275/24, 414/44, 414/42, 414/40, 414/38, 414/36, 417/7, 417/9, 418/9, 419/2, 497/1, 498/1, 499/1, 421/2, 422/2, 423/2, 425/6 obręb Siomki, gmina Wola Krzysztoporska powstałych w wyniku podziału nieruchomości oznaczonych odpowiednio nr ewid.:

• 432, 399/2, 400/3, 401/12, 401/25, 406, 407/3, 410/4, 412/1, 411, 414/15, 278/3, 277/4, 273, 271/4, 275/2, 275/22, 414/31, 414/29, 414/27, 414/25, 414/23, 417/1, 417/5, 418/3, 419, 497, 498, 499, 421, 422, 423, 425/3 obręb Siomki, gmina Wola Krzysztoporska ;

Zezwolenie na realizację inwestycji drogowej w przedmiotowej sprawie obejmuje zatwierdzenie projektu podziału nieruchomości t.j. działek o numerach ewidencyjnych: 432 (432/1 i 432/2), 399/2 (399/4 i 399/3), 400/3 (400/5 i 400/4), 401/12 (401/33 i 401/32), 401/25 (401/30 i 401/31), 406 (406/2 i 406/1), 407/3 (407/7 i 407/6), 410/4 (410/9 i 410/8), 412/1 (412/17 i 412/16), 411 (411/2 i 411/1), 414/15 (414/33 i 414/34), 278/3 (278/6 i 278/7), 277/4 (277/7 i 277/8), 271/4 (271/11 i 271/10), 273 (273/2 , 273/1 i 273/3), 275/2 (275/26 i 275/25), 275/22 (275/24 i 275/23), 414/31 (414/44 i 414/43), 414/29 (414/42 i 414/41), 414/27 (414/40 i 414/39), 414/25 (414/38 i 414/37), 414/23 (414/36 i 414/35), 417/1 (417/7 i 417/6), 417/5 (417/9 i 417/8), 418/3 (418/9 i 418/8), 419 (419/2 i 419/1), 497 (497/1 i 497/2), 498 (498/1 i 498/2), 499 (499/1 i 499/2), 421 (421/2 i 421/1), 422 (422/2,422/1 i 422/3), 423 (423/2, 423/1 i 423/3), 425/3 (425/6 i 425/5) obręb Siomki, gmina Wola Krzysztoporska oraz wydanie decyzji zezwalającej na realizację inwestycji drogowej o nazwie jw.

Informuję, że zgodnie z art. 12 ust. 4 ustawy z dnia 10 kwietnia 2003r. o szczególnych zasadach przygotowania i realizacji inwestycji w zakresie dróg publicznych (t.j. Dz. U. z 2024r., poz. 311), nieruchomości oznaczone numerami ewidencyjnych: 432/1, 399/4, 400/5, 401/33, 401/30, 406/2, 407/7, 410/9, 412/17, 411/2, 414/33, 277/7, 271/11, 273/2, 269/3, 275/26, 275/24, 414/44, 414/42, 414/40, 414/38, 414/36, 417/7, 417/9, 419/2, 497/1, 498/1, 499/1, 421/2, 422/2, 423/2 obręb Siomki, gmina Wola Krzysztoporskab stają się z mocy prawa własnością Wójta Gminy Wola Krzysztoporska, z dniem w którym decyzja o zezwoleniu na realizację inwestycji drogowej stanie się ostateczna, za odszkodowaniem ustalonym w odrębnej decyzji administracyjne

Oznaczenie nieruchomości, z których korzystanie będzie ograniczone:

• dz. nr ewid. 196, 397/11, 275/21, 264, 277/3, 414/15 (414/33 i 414/34), 278/3, 277/4 (277/7 i 277/8), 275/2 (275/25 i 275/26), 275/8 obręb Siomki, gmina Wola Krzysztoporska

W związku z powyższym informuję, że w terminie 14 dni od dnia publikacji obwieszczenia można składać ewentualne uwagi i wnioski oraz zapoznać się z aktami sprawy w Wydziale Geodezji, Budownictwa i Rolnictwa, Dział Architektury i Budownictwa Starostwa Powiatowego ul. Sienkiewicza 16A, pokój 109, I piętro w poniedziałek, środa, czwartek w godzinach od 7.30 do 15.30., w wtorek w godzinach 7.30 do 17.00, w piatek w godzinach 7.30 do 14.00.

Wójt Gminy Moszczenica

działając na podstawie art. 35 ust. 1 ustawy z dnia 21 sierpnia 1997 r. o gospodarce nieruchomościami (t.j. Dz. U. z 2024 r. poz. 1145 z późn. zm.) informuje, iż na tablicy ogłoszeń Urzędu Gminy w Moszczenicy przy ul. Kosowskiej 1 oraz na stronie internetowej https://bip.moszczenica.eu/ zamieszczone zostały na okres 21 dni:

- wykaz nieruchomości (lokal użytkowy) stanowiącej własność Gminy Moszczenica przeznaczonej do oddania w najem (od dnia 10.03.2026 r. do dnia 31.03.2026 r.)

- wykazy nieruchomości stanowiących własność Gminy Moszczenica przeznaczonych do oddania w dzierżawę (od dnia 18.03.2026 r. do dnia 08.04.2026 r.).

Dodaj swoje ogłoszenie również na ePiotrkow.pl

PREZYDENT MIASTA PIOTRKOWA TRYBUNALSKIEGO

WYKONUJĄCY ZADANIE Z ZAKRESU ADMINISTRACJI RZĄDOWEJ

Na podstawie art. 35 ust. 1 ustawy z dnia 21 sierpnia 1997 r. o gospodarce nieruchomościami (Dz.U. z 2024 r. poz. 1145 ze zm.) informuje, że na tablicach ogłoszeń w siedzibie Urzędu Miasta Piotrkowa Trybunalskiego Pasaż Karola Rudowskiego 10 i ul. Szkolnej 28, wywieszony został do publicznej wiadomości na okres 21 dni, wykaz niezabudowanej nieruchomości stanowiącej własność Skarbu Państwa położonej w Piotrkowie Trybunalskim przy:

ul. Karolinowskiej, oznaczonej w ewidencji gruntów obręb 14 jako działki numer 71/2 i 71/4 o łącznej powierzchni 0,0061 ha, przeznaczonej do sprzedaż, w trybie bezprzetargowym, w celu poprawienia warunków zagospodarowania nieruchomości przyległej.

Powyższa nieruchomość opisana została w odrębnie sporządzonym wykazie stanowiącym załącznik do Zarządzenia Nr 61 Prezydenta Miasta Piotrkowa Trybunalskiego sprawującego funkcje Starosty z dnia 23 lutego 2026 r. , opublikowanym na stronie internetowej Urzędu Miasta Piotrkowa Trybunalskiego www.piotrkow.pl, w Biuletynie Informacji Publicznej www.bip.piotrkow.pl, zakładka: Gospodarka nieruchomościami→ Wykazy: Sprzedaż i dzierżawa→ rok 2026 → I kwartał.

Dodatkowe informacje dotyczące nieruchomości objętej wykazem uzyskać można w Urzędzie Miasta Piotrkowa Trybunalskiego - Referat Gospodarki Nieruchomościami – ul. Szkolna 28, pokój 305 na III piętrze lub pod numerem telefonu: 44 732-18-52.

eprasa.pl fda8a08d74

PGE Wybrzeże Gdańsk pokonało Piotrkowianina

Po raz drugi w sezonie zasadniczym PGE Wybrzeże Gdańsk pokonało Piotrkowianina. Po wyraźnym zwycięstwie we własnej hali drużyna, którą prowadzi Patryk Rombel, pokonała w piotrkowskiej hali Relax zespół Stanisława Makowiejewa 35:28 (19:15). Wynik spotkania mógłby wskazywać na łatwą wygraną gości. Tak jednak nie było.

Do dwudziestej minuty meczu wygrywał bowiem Piotrkowianin, który zaczął mecz od wyniku 2:0, a później utrzymywał 1-2 bramkową przewagę. W 19. minucie, po rzucie Piotra Rutkowskiego było 11:9. I w tym momencie w grze naszej drużyny coś się zacięło. PGE Wybrzeże rzuciło pięć bramek z rzędu. Na sześć minut przed końcem pierwszej połowy było 14:11 dla gdańszczan, a po pierwszej połowie przyjezdni wygrywali 19:15.

Trzy pierwsze bramki w drugiej połowie rzucili gospodarze i w 35. minucie było tylko 18:19, a na dodatek gdańszczanie grali jeszcze w osłabieniu. Piotrkowianin jednak tego nie wykorzystał. PGE Wybrzeże Gdańsk przełamało zaś chwilowy kryzys i w 40. minucie prowadziło 24:20. Gospodarze nie nawiązali już walki z wyżej notowanym rywalem, a mecz zakończył się ostatecznie zwycięstwem gdańszczan 35:28.

Stanisław Makowiejew, trener Piotrkowianina:

- Dobrze gramy, a potem przychodzi fragment 5-minutowy, gdzie gramy jak nie zespół, który grał poprzednie 20 minut. Wybrzeże rzuca 5 bramek, później dochodzimy do remisu i znowu jest takie chwilowe rozprężenie i właśnie te momenty decydują. Mamy w bramce więcej interwencji, w obronie zbieramy więcej piłek, przeciwnicy się męczą, w ataku, widać, że gramy troszkę lepiej i przychodzi ten fragment. Sam szukam przyczyny, sam chciałbym wiedzieć co jest nie tak.

Artur Kot, bramkarza Piotrkowianina:

- Skuteczność nasza w ostatnich meczach nie jest niestety dobra. Zdecydowanie mamy problemy ze skutecznością, co przede wszystkim pokazują statystyki. Na pewno wszyscy z nas mają świadomość tego, że ten sezon jest naprawdę trudny dla nas, bo sytuacja reorganizacji ligi jest taka, nie inna. Sytuacja oczywiście ze sztabem też wygląda tak, że co chwilę jakieś zmiany, oczywiście ciężko, że tak powiem, wejść na właściwe tory w takich warunkach, ale pracujemy naprawdę ciężko, pracujemy dobrze i naprawdę liczę, że w najbliższym czasie to przyniesie skutki, przyniesie powodzenie.

Patryk Rombel, trener Wybrzeża Gdańsk

- Piotrkowianin na pewno postawił bardzo trudne warunki, po drugie my sobie troszkę utrudnialiśmy przez brak skuteczności w pierwszej połowie. Trzy zmarnowane karne, więc robiliśmy wszystko, abv ten mecz był trudniejszy. Cieszy mnie, że pod koniec pierwszej i praktycznie w drugiej mieliśmy ten mecz pod kontrolą. Dowieźliśmy trzy punkty, które były dla nas bardzo ważne. Każde potknięcie może zdecydować o tym, czy będziemy na trzecim, czy na czwartym miejscu, więc do każdego przeciwnika teraz, czy to będzie góra, czy dół tabeli, musimy podejść tak samo skoncentrowani.

Piotrkowianin - PGE Wybrzeże Gdańsk 28:35 (15:19)

Piotrkowianin: Kot, Chmurski, Lewandowski - Stolarski 3, Dróżdż, Szopa 5/3, Wadowski 1, Gogola, Mastalerz 2, Filipowicz 3, Surosz 2, Pożarek, Wawrzyński 2, Grzesik 3, Jurczenia, Rutkowski 7. Rzuty karne: 3/5 Kary: 12 min (Filipowicz x2, Mastalerz, Surosz, Pożarek, Rutkowski)

Kolejny mecz rozegramy na wyjeździe - 28 marca (sobota) w Opolu z Gwardią. Początek spotkania przewidziano o 16:00.

A.Wolski

Concordia Piotrków grała z wiceliderem

Piłkarze piotrkowskiej Concordii rozpoczęli rundę wiosenną w klasie okręgowej od meczu na własnym boisku z wiceliderem Lechią II Tomaszów. Mecz zakończył się **bezbramkowym remisem**, z którego cieszyli się … goście. To bowiem podopieczni trenera Ireneusza Komara mieli olbrzymią przewagę w tym spotkaniu. Teraz przed Concordią rywalizacja z liderem w Rzgowie.

W pierwszej rundzie Lechia II wygrała u siebie z Concordią 2-1. Teraz piłkarze z ul. Żwirki chcieli wziąć rewanż. I mógłby być to bardzo srogi rewanż, gdyby podopieczni trenera Komara byli skuteczni.

To nie jeden punkt zdobyty, ale dwa stracone

- Po przebiegu meczu, gdzie mieliśmy przewagę, gdzie mieliśmy kilka sytuacji, słupek, poprzeczka, nic nie wpadło. Zrobiliśmy z bramkarza drużyny przeciwnej bohatera. No i skończyło się 0-0. Sparingi ostatnio pokazały, że jesteśmy w dobrej formie. Strzelaliśmy po 5-6 bramek. Życie nas jednak zweryfikowało. Lechia grała na czas. Chłopcy młodzi, 18-19-letni tam w końcówce łapały ich skurcze. My natomiast napędzaliśmy tę grę – mówił po meczu Ireneusz Komar.

Grało trzech nowych zawodników. Jak się prezentowali?

- Łukasz (Matuszczyk) wywiązał tutaj swoje roli jeżeli chodzi o defensywę dobrze. Natomiast w ostatnich pięciu minutach miał trzy rzuty wolne. Na swojej odległości, na swojej lewej nodze. Myślę, że tak bardzo chciał dostać bohaterem. Bo w czwartek na treningu wszystko co strzelił, to mu się wchodziło. Zawodnika gdzieś troszeczkę spięło. Natomiast jeżeli chodzi o Antka Żerka. Po wejściu na te dwadzieścia pięć minut zrobił trzy piękne akcje. Rozpierała go energia. Cały czas był aktywny. Zrobił tam kocioł na tej prawej stronie. Natomiast Janek (Nowak) na pozycji dziewięć. robił to co do niego należało. Brakło mu oczywiście sytuacji strzeleckiej. Ale ogólnie cała trójka myślę, że nie zawiodła. Jak powiedział pan redaktor z tej mąki będzie chleb – ocenił szkoleniowiec Concordii.

Teraz przed drużyną mecz z liderem w Rzgowie. Trener zapowiada walkę o trzy punkty, bo celem w tym sezonie jest awans do IV ligi.

A.Wolski

Piotrcovia pokonała rywalki

Piotrkowianki wygrały mecz rozpoczynający 21. serię ORLEN Superligi Kobiet. Rywalkami trzeciej drużyny w tabeli były zawodniczki Enea MKS-u Gniezno. KRASOŃ MKS Piotrcovia odniosła zwycięstwo 24:24 (12:13) k. 5:4, ale straciła jeden punkt na rzecz drużyny gości.

Spotkanie od początku stało na bardzo wysokim poziomie. „Pszczoły" wypracowały sobie niewielką przewagę, którą trzymały przez większość pierwszej połowy aż do jej końca. Gdy szczypiornistki obu zespołów schodziły na przerwę do szatni wydawało się, że możemy być świadkami małej niespodzianki.

Pobyt w szatni najwidoczniej wstrząsnął trochę gospodyniami, które w drugiej połowie przyspieszyły tempo swoich akcji i zaczęły wyglądać znacznie lepiej. KRASOŃ MKS Piotrcovia prowadziła już nawet dwiema bramkami, ale pod koniec spotkania Enea MKS Gniezno doprowadził do wyrównania.

Po sześćdziesięciu minutach na tablicy wyników wyświetlał się wynik 24:24. O rozstrzygnięciu zdecydował konkurs rzutów karnych, w którym to Piotrkowianki okazały się lepsze wygrywając w siódemkach 5:4. KRASOŃ MKS Piotrcovia zgarnęła dwa punkty, a Enea MKS Gniezno jeden.

Drużyna z Piotrkowa Trybunalskiego znajduje się obecnie na trzecim miejscu w tabeli z dziewięcioma punktami przewagi nad czwartą w tabeli Piłką Ręczną Koszalin. Zespół z pierwszej stolicy Polski zrównał się punktami z KPR-em Gminy Kobierzyce.

KRASOŃ MKS Piotrcovia – Enea MKS Gniezno 24:24 (12:13) k. 5:4

Piotrcovia: Sarnecka, Cieślak – Roszak (5), Domagalska (4), Polańska (3), Królikowska (3), Noga (3), Szczukocka (3), Gadzina (2), Pankowska (1), Grobelna, Byzdra, Haric, Sobecka i Masna.

A.Wolski

REKLAMA

eprasa.pl fda8a08d74