ISSN 1642-8129
INDEKS 368261

super tydzień chełmski

Nr 6 (1156)

PONIEDZIAŁEK–NIEDZIELA • 5 - 11 lutego 2024 r. • Cena 4,80 zł (w tym 5% VAT)

SOCZYŃSKI PISZE NOWĄ HISTORIĘ 20

WATAHY WILKÓW ZAGRYZAJĄ ZWIERZĘTA?!

Hodowca koników polskich z Wirkowic Drugich niedawno stracił nowo narodzone źrebię. W tej samej miejscowości znaleziono szczątki łosia, a w gminie Gorzków rozszarpanego psa. 2

SOKIŚCI URATOWALI KOBIETĘ 2

ZDESPEROWANA 36-LATKA STAŁA NA TORACH...

ŚMIERĆ NA DRODZE! ŚWIADKOWIE POSZUKIWANI 9

MIMO OGROMNEGO ZAANGAŻOWANIA WIELU OSÓB, NIE ZDĄŻYLIŚMY POMÓC KONRADOWI...

POSZKODOWANY W WYPADKU ZMARŁ W SZPITALU 11

102 MLN EURO NA EKSPRESÓWKĘ Z CHEŁMA DO DOROHUSKA 3

JEST KOLEJNY REKORD! 16

KANDYDACI STOJĄ JUŻ W BLOKACH

Nie chcą jeszcze mówić o szczegółach, ale deklarują, że są gotowi... 3

LOOMBARD
ZŁOTO • POŻYCZKI POD ZASTAW • KANTOR
POŻYCZKI POD ZASTAW WSZYSTKIEGO
-telefony komórkowe,
-sprzęt RTV i AGD,
-biżuteria, złoto,
-komputery,
-elektronika,
-samochody,
2030
LOMBARDÓW NAJLEPSZYCH ZRZESZENIE
czynne 7dni 7 - 22
Chełm
A.Krajowej 9/21
Lubelska 75
Pocztowa 1
www.loombard.pl

Beta-Prim
DOSTAWY GAZU
Zamów GAZ
82 565 42 43
82 565 02 11
100 zł*
*dostawa do domu GRATIS
UWAGA! CO 6 BUTLA 50% TANIEJ
www.betaprim.pl
CZYNNE CODZIENNIE!

NAJNOWSZE INFORMACJE
WWW.SUPERTYDZIEN.PL

AGRO RADEK
www.agroradek.eu
Kompleksowe zaopatrzenie
UPRAWY DYNI
NASIONA • MASZYNY
SKUP • SPRZEDAŻ
667 306 679
7872

eprasa.pl fdf697b4f4

Masz problem? Zadzwoń!
tel. 82 565 27 05, 565 44 30 POMOŻEMY!

REGION Uważajcie i chrońcie swoje zwierzęta...

Watahy wilków w gminie Izbica! Zagryzły już źrebaka!

Hodowca koników polskich z Wirkowic Drugich niedawno stracił nowo narodzone źrebię. Jak twierdzi, zostało zagryzione przez wilki. Mężczyzna udostępnił zdjęcia rozszarpanego zwierzęcia. Są przerażające.

fot. nadesłane przez Justynę

Jak powiedział nam pan **Grzegorz**, w niedzielę późnym popołudniem jedna z klaczy w jego gospodarstwie urodziła źrebaka. Rolnik postanowił sprawdzić, jak się czują zwierzęta i poszedł do stajni, jednak źrebaka już przy matce nie było. Szczątki znalazł kilka metrów od posesji...

Mężczyzna prowadzi hodowlę w systemie półstajennym. Zwierzęta mają możliwość przebywać także na zewnątrz w zagrodzie.

- Żyjemy teraz w ciągłym strachu o naszą hodowlę. Musimy za wszelką cenę chronić zwierzęta, tym bardziej że w niedługim czasie kilka innych klaczy będzie się źrebić. Hodowla zwierząt to ciężka praca, szczególnie w tak trudnym dla rolników czasie - mówi.

Mieszkańcy już wcześniej zaobserwowali różne niepokojące sygnały. Jesienią widywano ślady na polach, które wskazywały na obecność wilków. Nigdy jednak nie podchodziły tak blisko zabudowań. Zdaniem leśników wilki wkroczyły na teren gospodarstwa pana Grzegorza, ponieważ wyczuły krew podczas porodu źrebaka. Wywąchają jej zapach nawet z odległości 10 kilometrów.

- Nie tylko ja boję się o swoje gospodarstwo. Dzwonią do mnie inni lokalni rolnicy, którzy także się martwią. Dopytują o szczegóły tego wstrząsającego zdarzenia - dodaje poszkodowany hodowca.

Dotarliśmy także do mieszkanki gminy Gorzków, która w połowie grudnia, spacerując po okolicy, natrafiła na szczątki rozszarpanego psa.

- Byłam z psem około południa na spacerze i natrafiłam na krew i szczątki. To wszystko było bardzo świeże, wilki musiały rano lub przed południem dopaść tego biednego psa - mówi pani **Justyna**.

Nieopodal miejsca, gdzie zginął pies, na początku roku znaleziono także zwłoki łosia. Nie wiadomo, z jakiego powodu padł, ale mieszkańcy podejrzewają, że to też sprawka wilków.

Z naszych ustaleń wynika, że wilki w tym rejonie są aktywne od kilku miesięcy i mogą wracać w te miejsca, gdzie udało im się wcześniej zdobyć pożywienie.

pan Grzegorz, archiwum prywatne

Urzędnicy z Urzędu Miasta i Gminy Izbicy potwierdzili, że otrzymali zgłoszenie o podejrzeniu obecności watahy wilków na terenie gminy. Na chwilę obecną jednak w wydziale ochrony środowiska nie mają pewności, że był to atak tych zwierząt. Zostanie to ustalone po analizie pozostawionych szczątków.

- Jeśli ktoś podejrzewa, że przy jego posesji kręcą się wilki, powinien ten fakt zgłosić do urzędu. Jeśli ktoś już poniósł jakieś straty wyrządzone przez wilki, może ubiegać się o odszkodowanie. Na miejscu w urzędzie pomożemy taki wniosek uzupełnić, można też złożyć go drogą elektroniczną - wyjaśnia **Aleksandra Mazurkiewicz** z Urzędu Gminy Izbica.

Odszkodowanie przysługuje każdemu, kto poniósł starty, ponieważ wilki objęte są ścisłą ochroną. Jeśli zaatakują zwierzęta gospodarskie na terenie posesji, za szkody odpowiada Skarb Państwa.

- Jeżeli zaobserwujemy więcej zgłoszeń i potwierdzą się dotychczasowe spekulacje, będziemy interweniować, aby Generalna Dyrekcja Ochrony Środowiska dokonała odstrzału wilków w trosce o bezpieczeństwo naszych mieszkańców - dodaje urzędniczka.

fot. vecstock/freepik

Po opublikowaniu artykułu na naszej stronie internetowej dostaliśmy kolejne zgłoszenie o znalezieniu szczątków łosia również w miejscowości Wirkowice Drugie. To zdarzenie zostało także zgłoszone w urzędzie gminy.

Kontaktowaliśmy się także z rzeczniczką policji w Krasnymstawie, pytając, czy nie doszło na tym terenie do podejrzanych i niebezpiecznych sytuacji z udziałem wilków.

- W ostatnim czasie nie odnotowaliśmy żadnych zgłoszeń w tej sprawie - powiedziała starsza sierżant **Anna Chuszcza.**

Rzecznik prasowy Nadleśnictwa Krasnystaw **Monika Krysiak** również nie potwierdziła, aby do nich dotarły takie zgłoszenia.

Na chwilę obecną pan Grzegorz otrzymał potwierdzenie, że złożony przez niego wniosek trafił do Generalnej Dyrekcji Ochrony Środowiska. Teraz poszkodowany hodowca oczekuje na wizytę pracowników, którzy dokonają analizy szczątek padłego zwierzęcia.

Do sprawy wrócimy... **AK**

36-latka chciała rzucić się pod pociąg

CHEŁM Sokiści dostali zgłoszenie, że na torach na szlaku Chełm – Chełm Wschodni zdesperowana kobieta zamierza rzucić się pod pociąg. Funkcjonariusze, którzy pełnili w tym dniu służbę, błyskawicznie rozpoczęli poszukiwania.

fot. SOK

Do zdarzenia doszło w sobotę (27 stycznia). Dyżurny z Posterunku Straży Ochrony Kolei w Chełmie odebrał telefon z informacją, że młoda kobieta zamierza popełnić samobójstwo. Wiadomość ta została przekazana patrolowi SOK, który natychmiast rozpoczął poszukiwania.

- Działania SOK szybko przyniosły efekty. W odległości około 180 metrów od tzw. przejazdu kowelskiego na linii 7 zauważyli sylwetkę kobiety stojącej na torach. Mundurowi siłą ściągnęli ją z torowiska w bezpieczne miejsce. Jednak była pobudzona i wyrywała się funkcjonariuszom. 36-latka znajdowała się w kryzysie emocjonalnym, konieczna była interwencja pogotowia ratunkowego – mówi **Piotr Żłobicki** z Komendy Głównej Straży Ochrony Kolei.

Na miejsce wezwano policję i pogotowie ratunkowe, które przewiozło 36-letnią mieszkankę Chełma do specjalistycznego szpitala, gdzie otoczono ją opieką medyczną.

- Pomoc przyszła w samą porę. Chwilę później, podczas oczekiwania na przyjazd karetki pogotowia, po torach przejechał pociąg towarowy - dodaje Żłobicki. **(apm)**

Pomocy w kryzysie psychicznym możemy szukać w takich instytucjach jak:

- Telefon Zaufania dla Dzieci i Młodzieży: 116 111,
- mailowe wsparcie psychologiczne Kampanii Przeciw Homofobii: bezpieczniej@kph.org.pl,
- Ogólnopolski Telefon dla Ofiar Przemocy w Rodzinie „Niebieska linia": 800 12 00 02,
- Telefoniczne Centrum Wsparcia: 800 70 22 22,
- mailowe wsparcie psychologiczne Lambdy Warszawa: poradnictwo@lambdawarszawa.org.

super tydzień chełmski

Stosujemy Kodeks Dobrych Praktyk Wydawców Prasy

Ukazuje się na terenie powiatów: chełmskiego, krasnostawskiego i włodawskiego

Redaguje zespół:
Piotr Pyrkosz (redaktor naczelny / dyrektor do spraw wydawniczych)
Agnieszka Pastuszak–Maksim (z–ca redaktora naczelnego)
Krystyna Szeremeta (korekta), Marcin Petruk, Rafał Czyżyk, Anna Wietrak, Tomasz Demczuk, Joanna Klimek

Grafika i DTP:
Mateusz Gendek, Wojciech Kopczyński

Sekretariat:
Anna Wyczyńska

Biuro Reklam i Ogłoszeń:
Joanna Derkacz (kierownik), Renata Kasprzak, Karolina Starzyńska, Edyta Kusiak, Krzysztof Kwiatek

Redakcja/Biuro Reklam i Ogłoszeń:
22–100 Chełm, ul. Lubelska 31
tel./fax 82 565 27 05,
e–mail:
redakcja@supertydzien.pl
reklama@supertydzien.pl

Kolportaż:
PressTrans
tel. 604 494 479

Druk:
Seregni Printing Group Sp. z o.o.
ul. Matuszewska 14 hala B3.
03-876 Warszawa

Wydawca: Grupa Wydawnicza SŁOWO Sp. z o.o. 02-672 Warszawa, ul. Domaniewska 17/19/133

Redakcja nie odpowiada za treść reklam i ogłoszeń

eprasa.pl fdf697b4f4

Kierowca zasłabł za kółkiem

GM. FAJSŁAWICE W czwartek (1 lutego) w południe w miejscowości Ignasin na drodze krajowej nr 17 doszło do groźnie wyglądającej kolizji drogowej. Jak ustalili policjanci, 63-letni kierowca skody zasłabł i zjechał na przeciwległy pas ruchu.

fot. KPP w Krasnymstawie

Dyżurny krasnostawskich policjantów informację o czołowym zderzeniu dwóch pojazdów otrzymał o godzinie 12. Na miejsce natychmiast skierowano służby ratownicze.

- Jak ustalili policjanci pracujący na miejscu, 63-letni kierowca osobowej skody, poruszający się w kierunku Lublina, chwilowo zasłabł za kierownicą i zjechał na przeciwległy pas ruchu, gdzie zderzył się czołowo z osobowym volvo, którym prawidłowo jechał inny mężczyzna – informuje starsza sierżant **Anna Chuszcza**, rzeczniczka prasowa Komendy Powiatowej Policji w Krasnymstawie.

Jak wykazało badanie alkomatem, obaj kierowcy byli trzeźwi. Jechali sami. Na szczęście żaden z nich nie ucierpiał w tym zdarzeniu.

63-latek został ukarany wysokim mandatem karnym za spowodowanie zagrożenia bezpieczeństwa na drodze.

Ruch w miejscu zdarzenia odbywał się wahadłowo przez godzinę.

- Apelujemy o zachowanie ostrożności i rozwagi na drodze, tym bardziej że warunki atmosferyczne oraz padający deszcz nie sprzyjają kierowcom – ostrzega policjantka. **(apm)**

102 mln euro na ekspresówkę z Chełma do Dorohuska

REGION Prawie 23-kilometrowy odcinek drogi ekspresowej S12 z Chełma do Dorohuska powstanie z dofinansowaniem unijnym. Droga ta ma duże znaczenie nie tylko dla Polski, ale i całej Europy.

fot. GDDiK

Zadanie dofinansowane zostało w ramach Instrumentu Łącząc Europę (Connecting Europe Facility – CEF) na lata 2021-2027. Łącznie Komisja Europejska przyznała na tę inwestycję ponad 102 mln euro. Środki te to efekt rozstrzygnięć dwóch konkursów CEF 2 (tak w skrócie jest nazywana kontynuacja poprzedniej edycji CEF 2014-2020).

Najnowsze rozstrzygnięcie dotyczy puli Mobilność Wojskowa. GDDKiA otrzymała dofinansowanie w kwocie 64,47 mln euro, co stanowi 50 proc. wydatków kwalifikowanych na zaprojektowanie i budowę około 17,6 km odcinka trasy S12 od Chełma do MOP Teosin (Miejsce Obsługi Podróżnych - przyp. autor) (z wyłączeniem MOP) wraz z infrastrukturą towarzyszącą. Celem projektu jest stworzenie leżącej na sieci TEN-T (Transeuropejska Sieć Transportowa) infrastruktury drogowej o wysokiej przepustowości, dostosowanej do wykorzystania zarówno dla celów cywilnych, jak i wojskowych. Projekt obejmuje także nadzór i zarządzanie realizacją inwestycji.

- Otrzymaliśmy unijne dofinansowanie w ramach programu Łącząc Europę na realizację drogi ekspresowej S12 między Chełmem a Dorohuskiem. Z puli „Korytarze Solidarności" oraz „Mobilność Wojskowa" będzie to w sumie około 100 milionów euro, czyli ponad 400 milionów złotych. Inwestycja jest bardzo ważna z punktu widzenia naszego kraju, bo wschodnia część województwa lubelskiego będzie połączona drogami szybkiego ruchu z Lublinem, a dzięki istniejącej infrastrukturze także z Warszawą i południem kraju. Natomiast uzyskanie tego dofinansowania świadczy o tym, że ma też ona duże znaczenie w skali europejskiej i wpisuje się w rozwój sieci drogowej całej Wspólnoty - mówi **Mirosław Czech**, dyrektor GDDKiA Oddziału w Lublinie.

I dodaje, że odcinek ten będzie przedłużeniem obwodnicy Chełma. Będzie miał 23 kilometry długości i przebiegać będzie nowym korytarzem po południowej stronie w stosunku do drogi krajowej nr 12.

- Mamy już wyłonionego wykonawcę. Obecnie trwają prace projektowe. W tym roku złożony będzie do wojewody lubelskiego wniosek o wydanie decyzji ZRIT (zezwolenie na realizację inwestycji drogowej) i gdy ją otrzymamy, będą mogły rozpocząć się prace w terenie.

W zeszłym roku, w poprzedniej edycji konkursu CEF 2 z puli Korytarze Solidarności, GDDKiA otrzymała dofinansowanie dla S12 od MOP Teosin do Dorohuska (granica państwa). Odcinek o długości ok. 5,33 km wraz z niezbędną infrastrukturą dofinansowany będzie w ramach polsko-ukraińskiego projektu drogowego kwotą 38,16 mln euro. **AW**

POWIAT CHEŁMSKI Czekają na strzał...

Kandydaci stoją już w blokach

Nie chcą jeszcze mówić o szczegółach, ale deklarują, że są gotowi. Postanowiliśmy zapytać przedstawicieli powiatowych struktur o start w nadchodzących wyborach samorządowych.

źródło: Freepik, zdjęcie ilustracyjne

Radny **Andrzej Dzirba** mówi, że listy PSL są już gotowe, ale z pełną informacją woli jeszcze nieco zaczekać. Podobną deklarację złożył nam wicestarosta chełmski **Jerzy Kwiatkowski**. Mówi jednak o tym, że pojawi się kilka „niespodzianek".

- Na naszych listach znajdą się zarówno obecni radni powiatowi, jak i zupełnie nowe, naszym zdaniem „ciekawe" twarze. Dodam tylko, że jest to chyba lista sporządzona w sposób konstruktywny, nie przeciwko komuś, w pewnej jedności – komentuje wicestarosta Kwiatkowski.

I podkreśla, że jego klub nie jest źle ustosunkowany do żadnego z potencjalnych kontrkandydatów.

Rąbka tajemnicy na temat startu uchylił również radny **Radosław Rakowiecki**, przewodniczący klubu G9.

- Wystartujemy wspólnie z Klubem Radnych Niezależnych „Jawność, Odwaga, Demokracja". Zamierzaliśmy włączyć do naszego składu Trzecią Drogę, ale ostatecznie przyjęliśmy inne rozwiązanie. Listy nie są jeszcze „podomykane". Proszę o cierpliwość – powiedział nam radny Rakowiecki.

A jaką strategię obierze starosta chełmski **Piotr Deniszczuk**?

- Przyjdzie czas na przedstawienie wszystkich szczegółów – skomentował, zapytany o kształt wyborczych list. **RC**

Pożar w Okręgowej Spółdzielni Mleczarskiej

KRASNYSTAW Pożar w OSM Krasnystaw wybuchł w niedzielę (28 stycznia) przed godz. 17.00. Na miejscu pracowało aż 12 zastępów strażaków! Straty są duże.

Kłęby dymu unosiły się nad miastem. Ogień wybuchł w budynku przylegającym do magazynu. Jak się dowiedzieliśmy, spaliło się wyposażenie pomieszczenia socjalnego i część dachu mleczarni. Specjalna komisja zajmuje się szacowaniem strat.

Na miejsce wezwano inspektorat budowlany, policję, pogotowie energetyczne i gazowe oraz zarządcę zakładu. Przyczyna pożaru jest na etapie ustalania, lecz przypuszczalnie mogło dojść do zwarcia instalacji elektrycznej w obrębie pomieszczeń socjalnych dla pracowników.

Na szczęście w pożarze nikt nie ucierpiał.

Okręgowa Spółdzielnia Mleczarska w Krasnymstawie nie udziela informacji na temat zdarzenia. **AW**

eprasa.pl fdf697b4f4

CHEŁM To już niemal pewne...

Na ulice miasta wyjedzie polski autobus wodorowy

Miasto Chełm, już od 2021 roku podejmuje działania w celu wymiany taboru Chełmskich Linii Autobusowych na nowoczesne i ekologiczne autobusy wodorowe. Teraz wizja ta staje coraz bardziej realna, miejscy urzędnicy przygotowują się bowiem do podpisania umowy z wykonawcą.

Zadanie obejmuje zakup i dostawę 26 sztuk fabrycznie nowych, nieeksploatowanych, całkowicie niskopodłogowych jednoczłonowych autobusów. Każdy musi mieć minimum 60 miejsc dla pasażerów, z czego przynajmniej 27 ma być miejscami siedzącymi. Nowe pojazdy komunikacji zbiorowej mają też być 3-drzwiowe. Ponadto gwarancja magazynu energii, jak i samego autobusu, musi wynosić przynajmniej 84 miesiące, a magazyn energii elektrycznej musi zapewnić, niezależnie od warunków zewnętrznych i stopnia zużycia, przejechanie minimum 20 km bez ładowania.

Do przetargu stanęły trzy firmy: PAK-PCE Polski Autobus Wodorowy Sp. z o.o., który wycenił ofertę na 96 995 340 zł, Arthur Bus - proponujący kwotę 101 573 160 zł oraz firma Solaris z najdroższą ofertą (126 631 781,64 zł). Miasto na zakup 26 autobusów wodorowych zabezpieczyło kwotę 111 806 464 zł, z czego 100,5 mln zł to środki pozyskane z zewnętrznego dofinansowania. Pojawiła się też konieczność zorganizowania infrastruktury, dostosowanej do nowych autobusów. Miasto planuje przebudowę stacji serwisowej CLA, która nie jest jednak finansowana w ramach projektu.

Postępowanie przetargowe zostało rozstrzygnięte już 28 grudnia. Wygrała je firma PAK-PCE Polski Autobus Wodorowy Sp. z o.o. z Konina. Niestety, jeden z kontrkandydatów złożył odwołanie od tej decyzji do Krajowej Izby Odwoławczej, dlatego miasto nie mogło podpisać umowy z wykonawcą.

Prezydent **Jakub Banaszek** pochwalił się w czwartek (1 lutego), że izba odrzuciła wniosek, więc umowa będzie mogła być podpisana w najbliższym czasie.

„KIO odrzuciło protest w sprawie wodorowych autobusów. Miasto Chełm może podpisać umowę i stać się pierwszym miastem w Polsce, z pełnym wodorowym taborem autobusowym" - napisał Banaszek.

Wszystkie autobusy mają trafić do Chełma do końca 2025 roku. **AW**

Jak działa autobus na wodór?

Autobus wodorowy tak naprawdę jest autobusem elektrycznym. Wytwarza prąd na bieżąco z zatankowanego wodoru przy użyciu ogniwa paliwowego. Posiada własną „minielektrownię". Fizycznie wodór ze zbiornika łączy się z tlenem pobranym z powietrza i wytwarzana jest energia elektryczna zasilająca silnik elektryczny. Nie ma żadnego procesu spalania. W wyniku połączenia wodoru z tlenem w ogniwie paliwowym autobus emituje z rury wydechowej parę wodną. Ta woda jest w pełni destylowana.

CHEŁM Są nowe sieci wodociągowe

To największa inwestycja od niemal dekady

Miejskie Przedsiębiorstwo Gospodarki Komunalnej chwali się zakończeniem dużego przedsięwzięcia. Jak twierdzi prezes, jest to największa inwestycja wodno-kanalizacyjną od 2015 roku, a już są plany na kolejne tego typu działania.

- Wraz z końcem 2023 r. zakończyły się roboty budowlane dotyczące budowy sieci wodociągowej i kanalizacji sanitarnej w ul. Wiercieńskiego, Bazylany, Małachowskiego oraz kanalizacji sanitarnej w ul. Lwowskiej – Niemcewicza. Budowa realizowana była jako część wspólnego zadania inwestycyjnego Miasta Chełm i Miejskiego Przedsiębiorstwa Gospodarki Komunalnej, obejmującego kompleksową rozbudowę i przebudowę ulic Wiercieńskiego i Bazylany wraz z infrastrukturą towarzyszącą - mówi prezes MPGK **Jakub Oleszczuk**.

Wybudowano 2,05 km sieci wodociągowej oraz 14 hydrantów. Powstało też ponad 2,5 km sieci kanalizacyjnej (w tym 410 m kanałów tłocznych oraz pompownia ścieków). Wartość prac zrealizowanych w zakresie infrastruktury wodno-kanalizacyjnej to ponad 4,5 mln zł. Środki finansowe pozyskano jako dofinansowanie z Wojewódzkiego Funduszu Ochrony Środowiska i Gospodarki Wodnej w Lublinie.

fot. MPGK Chełm

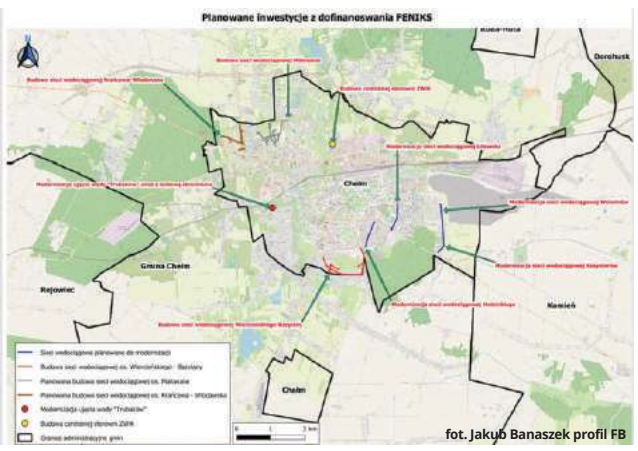

fot. Jakub Banaszek profil FB

- Budowa sieci na os. Wiercieńskiego - Bazylany jest największą inwestycją wodno-kanalizacyjną od 2015 r., kiedy to realizowana była: budowa sieci na osiedlu Pszenna – Metalowa i osiedlu Wolwinów oraz modernizacja miejskiej oczyszczalni ścieków na ul. Bieławin. Zakończyły się wszystkie procedury związane z odbiorem inwestycji i uzyskano pozwolenia na użytkowanie sieci. W związku z tym istnieje już techniczna możliwość świadczenia usług dostawy wody i odbioru ścieków w tym rejonie - dodaje Oleszczuk.

Ponadto Miejskie Przedsiębiorstwo Gospodarki Komunalnej ubiega się o dofinansowanie na realizację dużego projektu z zakresu budowy sieci wodociągowej.

- MPGK Chełm złożyło wniosek o dofinansowanie ze środków Europejskiego Funduszu Rozwoju Regionalnego w ramach programu Fundusze Europejskie, na realizację projektu, pn. „Modernizacja systemu wodociągowego Miasta Chełm"- tłumaczy prezes MPGK.

- Przedsięwzięcie zakłada przede wszystkim budowę nowych sieci wodociągowych (m.in. Krańcowa/Włodawska, os. Malowane), ale również modernizację ujęcia wody „Trubaków" wraz z budową zbiorników - mówi **Jakub Banaszek**, prezydent Chełma.

W ramach inwestycji planowana jest również budowa budynku administracyjno-biurowego na potrzeby centralnej sterowni.

- Modernizacja sieci wodociągowych oraz ich budowa pozwoli wyeliminować miejskie, tzw. białe plamy - dodaje prezydent.

Wyniki naboru zostaną ogłoszone w ciągu kilku najbliższych miesięcy. **AW**

Na ten odcinek ul. Żeromskiego lepiej nie wjeżdżać

CHEŁM Jakiś czas temu pisaliśmy o fragmencie ulicy Żeromskiego, który nie przypomina miejskiej drogi, a raczej małe bagienko. Mieszkańcy dalej skarżą się, że nie mają jak dostać się do własnych posesji. Wróciliśmy do tematu, bo urzędnicy miejscy obiecali, że droga zostanie naprawiona.

Pierwsza prośba o utwardzenie drogi została skierowana do władz już na początku 2021 r. Departament Inwestycji i Rozwoju UM w Chełmie w odpowiedzi poinformował, że remont tego odcinka będzie się odbywał sukcesywnie w tym właśnie roku, jednak ze względu na rozmiar potrzeb, konkretna data planowanej inwestycji jest nieznana. Nic się jednak nie wydarzyło...

fot. zdjęcie nadesłane

Mieszkańcy postanowili więc ponownie zwrócić się do urzędników z prośbą w lutym 2023 r. Odpowiedź otrzymali pod koniec marca z informacją, że prace zaplanowano na wiosnę. Niestety, nic nie zrobiono, a podczas roztopów mieszkańcy ponownie toną w błocie.

- Czujemy się bezsilni, bo nic nie możemy z tym zrobić. Nie chcemy mieszkać w takich warunkach. Do nas nawet karetka może nie dojechać, bo zakopie się w błocie - skarży się nam mieszkanka ul. Żeromskiego.

Czy jest szansa na remont, choćby doraźny, tej zapomnianej ulicy? Miejscy urzędnicy twierdzą, że jest światełko w tunelu...

Damian Zieliński z gabinetu prezydenta Chełma podkreślił, że po rozstrzygnięciu przetargu na remonty bieżące ulic, prace naprawcze prowadzone będą na obszarze całego miasta - również w opisanym rejonie. Ponadto urzędnicy zachęcają mieszkańców, do kontaktu z wydziałem dróg, gdyż jest to najlepsza i najszybsza metoda na uzyskanie pomocy w sprawach związanych ze złym stanem nawierzchni. **AK, AW**

Zainteresowanie miejskim paliwem nie słabnie

CHEŁM Od otwarcia miejskiej stacji paliw minęły już ponad dwa tygodnie. Władze miasta, jak i MPGK, które jest jej właścicielem, są bardzo zadowolone z tych kilkunastu dni funkcjonowania obiektu. Pod koniec lutego planowane jest też otwarcie bistro.

Za nami już dwa tygodnie funkcjonowania miejskiej stacji paliw. To oczekiwana przez mieszkańców inwestycja, zrealizowana przez Miejskie Przedsiębiorstwo Gospodarki Komunalnej w Chełmie. Prezydenta Chełma Jakub Banaszek chwali się w swoich mediach społecznościowych, że cieszy się ona dużym zainteresowaniem klientów.

- Z miejskiej stacji paliw korzysta średnio 330 osób dziennie. A Państwo korzystacie z miejskiej stacji paliw? Jakie odczucia po tych dwóch tygodniach? - pyta prezydent.

- Naszą stację odwiedziło już blisko 6 tys. klientów. Jest to ogromny sukces, nie tylko dla nas, jako spółki, ale i dla mieszkańców - naszych klientów. Dzięki działalności naszej stacji, ceny paliwa w mieście ustabilizowały się, są znacząco niższe. Są nawet o 50 groszy niższe od tych, które są np. w Lublinie. My jako spółka, korzystając z naszego biznesplanu oraz naszych możliwości, staramy się utrzymywać atrakcyjne ceny, niższe nawet o kilkanaście groszy - mówił nam w piątek (2 lutego) prezes MPGK **Jakub Oleszczuk.**

Cennik miejskiej stacji paliw jest oczywiście ściśle powiązany z cenami na ogólnokrajowym, a nawet ogólnoeuropejskim rynku hurtowym.

- Niestety w ostatnim okresie te ceny wzrastają, co przekłada się również na wzrost cen na naszej stacji paliw - dodaje Oleszczuk.

Miejska stacja paliw rozpoczęła działalność 16 stycznia. Łączny koszt inwestycji wyniósł 3 900 000 zł (netto) i objął on prace projektowe, wykonanie prac budowlanych, w tym trzech nowych przyłączy, inwentaryzację i modernizację części technologicznej. W zakresie finansowania inwestycji przedsiębiorstwo podjęło rozmowy z Agencją Rozwoju Przemysłu, od której uzyskało niskooprocentowaną pożyczkę. **AW**

eprasa.pl fdf697b4f4

Wychodzą na drogę i giną

REGION Do dwóch zdarzeń drogowych spowodowanych przez dziką zwierzynę doszło ostatnio na naszych drogach. Jeden łoś wyszedł przed auto w Pobołowicach Kolonii, drugi w Żukowie.

Do zderzenia z łosiem w powiecie chełmskim doszło w poniedziałek (29 stycznia) po godzinie 17.30. Zwierzę nagle wyskoczyło przed jadące volvo. Kierowcy nie udało się wyhamować i uderzył w nie. Niestety, łoś tego starcia nie przeżył. Mężczyźnie na szczęście nic się nie stało.

Do podobnego zdarzenia doszło we wtorek, 30 stycznia, po godzinie 6.20 na drodze w Żukowie w powiecie włodawskim. W tym wypadku łoś również padł na miejscu. Uszkodzone jest auto, ale kierowca wyszedł z opresji bez szwanku.

Jak informuje policja, statystyki pokazują, że liczba zdarzeń drogowych z udziałem zwierzyny leśnej jest bardzo wysoka. Dzikie zwierzęta potrafią nagle wtargnąć na jezdnię, która przecina ich utarte ścieżki i trasy. Wiele zwierząt w starciu z samochodami ginie na drogach. Zniszczeniom ulegają pojazdy, ranni zostają ludzie podróżujący samochodami... **(apm)**

Dachowanie w Adampolu

GM. WYRYKI Do zdarzenia drogowego doszło we wtorek (30 stycznia) przed godziną 10:00 w Adampolu na drodze krajowej. Kierująca BMW 47-latka z gminy Urszulin, jadąc w kierunku Włodawy, podczas manewru wyprzedzania, straciła panowanie nad pojazdem.

fot. KPP we Włodawie

Kobieta wyprzedzała hyundaia, kierowanego przez 33-latkę z powiatu lubelskiego. Auto zjechało do przydrożnego rowu i dachowało.

- Na szczęście nikt nie odniósł obrażeń, a wyprzedzany pojazd nie został uszkodzony. Mieszkanka powiatu włodawskiego za popełnione wykroczenie została ukarana mandatem – mówi aspirant sztabowa **Kinga Zamojska-Prystupa** z Komendy Powiatowej Policji we Włodawie.

Policjantka apeluje o ostrożność, rozwagę oraz dostosowanie prędkości do warunków panujących na drodze. **(apm)**

Poszukiwany zatrzymany

GM. WŁODAWA 22-letni mężczyzna od marca ukrywał się przed organami ścigania. Wpadł w Okunince, gdy próbował uniknąć wylegitymowania. Ma do odbycia karę 182 dni pozbawienia wolności za oszustwo. W poniedziałek (29 stycznia) trafił do zakładu karnego.

fot. KPP we Włodawie

W nocy z soboty na niedzielę (27/28 stycznia) uwagę policjantów z włodawskiej patrolówki zwrócił mężczyzna, który niepewnie poruszał się po Okunince.

- Nie potrafił im wyjaśnić, co robi w tym miejscu. Podczas legitymowania powiedział, że nie ma dowodu osobistego i podał nieprawdziwe dane. Po tym szybko odwrócił się i zaczął uciekać w stronę Jeziora Białego. Po kilkunastu metrach został zatrzymany. Wtedy w kieszeni kurtki policjanci odnaleźli dowód osobisty i potwierdzili dane mężczyzny – mówi aspirant sztabowa **Kinga Zamojska-Prystupa** z Komendy Powiatowej Policji we Włodawie.

Po sprawdzeniu w policyjnych bazach danych okazał się, że uciekinier jest osobą poszukiwaną do odbycia bezwzględnej kary pozbawienia wolności w wymiarze 182 dni. List gończy wydał Sąd Rejonowy Lublin -Wschód w Lublinie z siedzibą w Świdniku.

- 22-letni mieszkaniec powiatu lubelskiego poszukiwany był za oszustwo. 29 stycznia trafił do zakładu karnego – dodaje Prystupa. **(apm)**

Zatrzymał go na drodze i zabrał kluczyki...

GM. GORZKÓW W niedzielny (28 stycznia) wieczór na terenie gminy doszło do obywatelskiego zatrzymania. 35-latek odebrał kluczyki do auta nietrzeźwemu 62-latkowi. Teraz nieodpowiedzialny kierowca stanie przed sądem...

Dyżurny krasnostawskich policjantów około godziny 19:00 otrzymał informację, że kierowca zatrzymał i odebrał kluczyki do pojazdu mężczyźnie, który najprawdopodobniej jest nietrzeźwy.

- Na miejscu funkcjonariusze potwierdzili, że ujęty 62-latek kierujący oplem ma prawie 2 promile alkoholu w organizmie. 35-latek, który go zatrzymał, relacjonował, że kierowca wymusił na nim pierwszeństwo przejazdu i jechał w podejrzany sposób, zahaczając o pobocze. Po tym, jak nabrał podejrzeń co do stanu jego trzeźwości, zatrzymania go i odebrał mu kluczyki do auta, uniemożliwiając dalszą jazdę. Od razu zadzwonił też na numer alarmowy, a następnie oczekiwał na przyjazd policjantów - mówi starsza sierżant **Anna Chuszcza** z krasnostawskiej komendy policji.

Teraz 62-latek będzie tłumaczył się przed sądem. Oprócz dotkliwej kary finansowej i zakazu prowadzenia pojazdów grozi mu do 3 lat pozbawienia wolności.

- 35 latkowi gratulujemy wzorowej postawy oraz odwagi! Pamiętajmy, że tylko dzięki zdecydowanej reakcji i całkowitemu brakowi tolerancji dla nietrzeźwych kierowców możemy wspólnie przyczynić się do zwiększenia bezpieczeństwa na naszych drogach - dodaje Chuszcza.

AW

GMINA IZBICA Zatrucie tlenkiem węgla

Mogło dojść do tragedii...

W poniedziałek (29 stycznia) kilka minut po godz. 8.00 krasnostawscy strażacy otrzymali informację o możliwym występowaniu tlenku węgla w jednym z domów w Tarzymiechach Trzecich. Dwie osoby zostały przewiezione do szpitala.

fot. OSP Izbica

Na miejsce pojechała jednostka zawodowych strażaków oraz ochotnicy z Izbicy. Okazało się, że dom zamieszkują dwie kobiety: 91- i 45-latka. Starsza z pań miała problemy z poruszaniem się, a młodsza twierdziła, że źle się czuje już od jakiegoś czasu. Obie kobiety zostały przewiezione do krasnostawskiego szpitala.

- Tlenek węgla jest bezwonnym, bezbarwnym gazem trującym, blokuje dostęp tlenu do organizmu poprzez zajmowanie jego miejsca w czerwonych ciałkach krwi, powodując przy długotrwałym narażeniu śmierć przez uduszenie - ostrzegają strażacy. - Potencjalnymi źródłami czadu w pomieszczeniach mieszkalnych są kominki, gazowe podgrzewacze wody, piece węglowe, gazowe lub olejowe i kuchnie gazowe.

Objawami zatrucia tlenkiem węgla są: lekki ból głowy, mdłości, wymioty, ogólne zmęczenie i osłabienie, nasilający się ból głowy, senność, zaburzenia świadomości i równowagi, trudności z oddychaniem, oddech przyśpieszony, zaburzenia rytmu serca, drgawki, utrata przytomności.

Strażacy z OSP w Izbicy zachęcają do instalacji czujek tlenku węgla - urządzeń, które mogą wykryć czad i uratować ludzkie życie. **AW**

eprasa.pl fdf697b4f4

CHEŁM Radny widzi wiele problemów...

Wybieg dla psów może będzie, ale najwcześniej za 5 lat

Radny Mariusz Kowalczuk złożył w połowie stycznia aż pięć interpelacji. Chciałby, aby w miejskim parku powstał wybieg dla psów oraz aktywne przejście dla pieszych na al. Żołnierzy I AWP. Martwi go też stan nawierzchni chełmskich dróg...

Pierwsza z interpelacji dotyczy utworzenia w Parku Miejskim im. Unii Europejskiej wybiegu dla psów.

- Wybiegi dla psów stają się coraz bardziej popularne w aglomeracjach miejskich. Możemy je spotkać w parkach miejskich, jak również na osiedlach. Wybiegi dla psów to ogrodzony teren zielony zaprojektowany specjalnie z myślą o potrzebach czworonożnych mieszkańców miast - podkreślał Kowalczuk.

Radny tłumaczył też, że takie miejsca są ogrodzone, a czasem nawet podzielone na sekcje dla mniejszych i większych psów. Na wybieg wchodzi się przez śluzy, dzięki którym inne pupile nie mogą łatwo opuścić terenu. Zwykle wyposażone są w sprzęty do ćwiczeń psich sportów, pojemniki z woreczkami na psie odchody, a nawet psie toalety.

- To ogromny kompromis pomiędzy interesem właścicieli psów, mających miejsce do spędzania czasu, a resztą mieszkańców, którzy mogą bać się biegających bez smyczy zwierząt - zauważył radny.

Na interpelację odpowiedział radnemu prezydent **Jakub Banaszek,** który nie dał nadziei na powstanie wybiegu dla psów w ciągu najbliższych 5 lat... Prezydent tłumaczy, że rewitalizacja parku miejskiego była współfinansowana ze środków Unii Europejskiej, dlatego, zgodnie z umową, miasto jest zobowiązane do zachowania trwałości projektu przez okres 5 lat od dnia płatności końcowej na rzecz beneficjenta.

- Okres trwałości projektu to czas, w którym należy zachować w niezmienionej formie i wymiarze efekty projektu. Naruszenie zasady trwałości może oznaczać konieczność zwrotu środków otrzymanych na realizację projektu wraz z odsetkami liczonymi jak dla zaległości podatkowych, proporcjonalnie do okresu niezachowania obowiązku trwałości. Wobec powyższego, z uwagi na fakt, że przebudowa parku obejmowała swoim zasięgiem cały jego obszar, utworzenie w tej lokalizacji wybiegu dla psów jest z przyczyn formalnych i ekonomicznych niemożliwe do zrealizowania do momentu upływu terminu zachowania trwałości projektu tj. do dnia 28 grudnia 2028 r. - tłumaczył Banaszek.

Dziurawe nawierzchnie

Kolejne 3 punkty dotyczą spraw drogowych. Radny Kowalczuk wskazał, że nawierzchnia ulic Pszennej, Dąbrówki i Jana III Sobieskiego jest w opłakanym stanie...

- Chciałbym zwrócić uwagę na istotny problem dotyczący nawierzchni ulic w naszym mieście, zwłaszcza w kontekście obecnych warunków atmosferycznych. Duże spadki temperatur oraz wielokrotne zmiany temperatury w ciągu doby, prowadzą do powstawania licznych ubytków w nawierzchni ulic, co wpływa negatywnie na komfort i bezpieczeństwo mieszkańców - napisał radny w interpelacji.

Ponadto Kowalczuk zwrócił uwagę na konieczność wdrożenia działań prewencyjnych. Jak twierdzi, regularne monitorowanie stanu nawierzchni oraz przeprowadzanie ewentualnych napraw przed okresem intensywnych opadów śniegu i przymrozków może skutkować ograniczeniem skali powstających uszkodzeń i obniżeniem kosztów późniejszych renowacji.

Prezydent zapewnił radnego, że ubytki na ul. Pszennej, Dąbrówki, jak i Jana III Sobieskiego zostaną wypełnione po wyłonieniu wykonawcy na remonty bieżące dróg w mieście. Postępowanie to zostało ogłoszone 22 stycznia, a termin składania ofert mija 6 lutego.

Aktywne przejścia na AWP?

Radny zwrócił się też z wnioskiem dotyczącym istotnej kwestii bezpieczeństwa pieszych na al. Żołnierzy I Armii Wojska Polskiego, zwłaszcza w obszarze od skrzyżowania z ul. Lwowską w kierunku ronda im. Marii i Lecha Kaczyńskich. Prosił o uwzględnienie potrzeby modernizacji przejść dla pieszych poprzez wprowadzenie aktywnych przejść celem poprawy bezpieczeństwa w tym rejonie.

- Na podstawie informacji przekazywanych przez mieszkańców Chełma, a także potwierdzonych przez zdjęcia poglądowe, można stwierdzić, że obecne przejścia dla pieszych w tym obszarze pozostają pozbawione odpowiedniego oświetlenia. Brak oświetlenia w godzinach nocnych stwarza istotne zagrożenie dla bezpieczeństwa w ruchu drogowym, co zostało wyraźnie zasygnalizowane przez obawy mieszkańców. Proszę o podjęcie konkretnych działań mających na celu poprawę sytuacji - apeluje Kowalczuk.

Według radnego modernizacja przejść dla pieszych poprzez dodanie odpowiedniego oświetlenia jest kluczowa dla zminimalizowania ryzyka wypadków oraz poprawy ogólnego poziomu bezpieczeństwa dla pieszych. Banaszek ma jednak plan i na ten problem...

- Przejścia dla pieszych zlokalizowane m.in. na al. Żołnierzy I Armii Wojska Polskiego ujęte są w zakresie przebudowy DW nr 844 w ramach zadania pn. „Budowa oraz modernizacja infrastruktury umożliwiającej stworzenie warunków obsługi i rozwoju terminala intermodalnego w mieście Chełm". Planowane zmiany dotyczą dostosowania ich do obowiązujących przepisów oraz wytycznych, w tym poprawy widoczności, oświetlenia w porze nocnej, a także wykonania wzbudzanej sygnalizacji świetlnej przez obie jezdnie alei. Rozwiązania te w istotny sposób poprawią bezpieczeństwo pieszych korzystających z przejść - odpowiada prezydent. **AW**

Gdzie praca już wre, a gdzie się dopiero zacznie

CHEŁM Ulica Wolwinów w końcu doczeka się remontu, na który mieszkańcy czekają od wielu lat. Podobnie będzie z ul. Kosynierów i ul. Gajową. Za to na ul. Piaskowej, ul. Curie-Skłodowskiej i ul. Kossaka roboty drogowe już trwają.

fot. UM Chełm

Kilka dni temu rozstrzygnięto przetarg na przebudowę i rozbudowę ulic Kosynierów, Wolwinów i Gajowej wraz z łącznikiem pomiędzy ulicą Wolwinów a Jagiellońską. Miasto chciało na ten cel przeznaczyć ponad 16,8 mln zł. Do przetargu stanęły dwie firmy, Pref-Bet Wytwórnia Mas Bitumicznych, Betonu i Prefabrykatów Spółka z o.o z Pawłowa oraz pruszkowski STRABAG Sp. z o.o. Finalnie wybrano tą pierwszą, gdyż to ona zaproponowała najkorzystniejszą cenę (niemal 16,5 mln zł). W październiku miejscy urzędnicy pochwalili się wiadomością o wynikach naboru w ramach Rządowego Funduszu Rozwoju Dróg. Miasto na remont ulic: Kosynierów, Wolwinów i Gajowej wraz z łącznikiem otrzymało wtedy prawie 11,8 mln zł, co stanowi 70% kosztów tej inwestycji.

- W najbliższych dniach dojdzie do podpisania umowy, o czym będziemy informować. Po podpisaniu umowy, wykonawca będzie mógł rozpocząć właściwe prace budowlane - mówi nam **Damian Zieliński** z gabinetu prezydenta Chełma.

Prace realizowane są także w obrębie ulic: Piaskowej, Curie-Skłodowskiej oraz Kossaka. Obecnie na dwóch pierwszych wykonawca prowadzi działania związane m.in. z przygotowaniem podłoża pod nowe chodniki. Z kolei na ulicy Kossaka Miejskie Przedsiębiorstwo Gospodarki Komunalnej zajmuje się przyłączami wodociągowymi. Po zrealizowaniu tych działań przez MPGK wykonawca będzie mógł zainicjować prace również w obrębie tego ciągu komunikacyjnego.

Koszt tego przedsięwzięcia to ponad 3,5 mln zł, z czego miasto pozyskało ponad 1,8 mln zł dofinansowania z Rządowego Funduszu Rozwoju Dróg. Ulice, zgodnie z terminem zawartym w umowie, mają zostać przebudowane do końca maja bieżącego roku.

- Jeżeli chodzi o ulice Wiercieńskiego i Bazylany, to tam prace już się zakończyły. Droga została odebrana i można się nią już swobodnie poruszać - dodaje Zieliński. **AW**

fot. Jakub Banaszek profil FB

Parking jest mniejszy, ale przechodnie są bezpieczni

CHEŁM Na ulicy Koszykowej wprowadzono zmiany. Pierwsza z nich, co prawda zmniejszyła liczbę miejsc parkingowych, ale za to zwiększyła bezpieczeństwo przechodniów. Drugą zmianą jest zakaz postoju pojazdów w godz. 7-9.

„Na wniosek mieszkańców Osiedla Dyrekcja Dolna, przy ulicy Koszykowej zamontowano słupki umożliwiające mieszkańcom swobodne przemieszczanie się. Dodatkowo, aby ułatwić dojazd oraz odbiór odpadów z podziemnych pojemników, zmieniono organizację ruchu w godzinach 7-9. Zarząd Osiedla Dyrekcja Dolna dziękuje Departamentowi Architektury, Geodezji i Inwestycji za szybką realizację zgłoszonego wniosku" - pisze **Andrzej Stachniuk**, przewodniczący rady osiedla.

O zmiany w tym miejscu apelowała także miejska radna **Irena Machowicz**, która w listopadzie złożyła interpelację w tej sprawie.

„Na tej ulicy po obu stronach parkują auta. Mieszkańcy bloków m.in. Piotra Skargi 9, Wołyńska 13, Piłsudskiego 18 i 20, idąc kierunku rynku, chodzą chodnikiem do ul. Koszykowej i przy sklepie Bryza schodzą z dwóch chodników wprost na jezdnię obok zaparkowanych aut, co jest bardzo niebezpieczne (były zdarzenia upadków, potrąceń przez jadące bądź wyjeżdżające samochody, szczególnie ludzi starszych, którzy poruszają się powoli i czasem nie zdążą przejść bezpiecznie). Z tego powodu mieszkańcy proszą o przejście dla pieszych w miejscu zejścia z chodników przy sklepie Bryza na drugą stronę w kierunku rynku. Przejście dla pieszych zapewniłoby bezpieczeństwo w tym miejscu dla samochodów i pieszych" - pisała radna.

Okazało się, że prezydent ten problem już znał i miał na niego swoją wizję, która teraz została wprowadzona w życie.

„Na ul. Koszykowej we wskazanym miejscu planowane jest wyłączenie z użytkowania 2-3 miejsc parkingowych poprzez montaż słupków i umożliwienie pieszym swobodnego zejścia z chodnika i dojścia przez tę ulicę do terenu targu" - pisał w odpowiedzi Banaszek. **AW**

eprasa.pl fdf697b4f4

Chciał zarobić 300 zł, a stracił dużo więcej

POW. KRASNOSTAWSKI 40-letni mężczyzna dał się zmanipulować i zamiast zarobić na sprzedawanym telefonie, stracił ponad 10 tys. złotych!

W poniedziałek (29 stycznia) 40-letni mieszkaniec powiatu krasnostawskiego zawiadomił policję, że padł ofiarą oszustów podczas sprzedaży telefonu na jednym z popularnych portali ogłoszeniowych.

- Mężczyzna wystawił na sprzedaż telefon komórkowy za kwotę 300 złotych. Po krótkiej chwili otrzymał telefon. Rozmówczyni przedstawiła się, jako konsultantka portalu, na którym widniało ogłoszenie. Oznajmiła mężczyźnie, że ktoś kupił jego telefon i są po jego stronie problemy z otrzymaniem tego przelewu, w tym celu pokierowała go, co dalej ma zrobić. Zmanipulowany 40-latek wygenerował kilka kodów BLIK, a w trakcie rozmowy podał także dane swojej karty kredytowej przypisanej do rachunku wraz z numerem CVC - mówi starsza sierżant **Anna Chuszcza** z krasnostawskiej komendy policji.

W wyniku działania oszustów mężczyzna stracił ponad 10 tys. zł.

Policja apeluje o ostrożność podczas transakcji w Internecie!

AW

Wypadła z drogi

GM. ŻÓŁKIEWKA Kierująca osobowym volkswagenem 31-latka nie dostosowała prędkości do warunków panujących na drodze, straciła panowanie nad pojazdem i wjechała do przydrożnego rowu.

fot. OSP KSRG Żółkiewka

Do zdarzenia doszło we wtorek (30 stycznia) po godzinie 8. Kobieta jechała z pasażerką. Na szczęście nic nikomu się nie stało.

Jak ustalili policjanci, kierująca była trzeźwa. Za spowodowanie zagrożenia bezpieczeństwa w ruchu drogowym została ukarana mandatem. Ponadto mundurowi zatrzymali dowód rejestracyjny pojazdu, ponieważ został uszkodzony. **(apm)**

Zderzenie osobówki z ciężarówką

GM. WYRYKI We wtorek (30 stycznia) przed godziną 13 na skrzyżowaniu drogi krajowej prowadzącej do Wyryk zderzyły się dwa auta: opel z ciężarowym renaultem.

fot. KPP we Włodawie

Patrol ruchu drogowego ustalił, że kierująca oplem 23-latka z gminy Wyryki nie ustąpiła pierwszeństwa przejazdu na skrzyżowaniu kierowcy ciężarowego renault, 31-latkowi z gminy Konopnica, który jechał prawidłowo.

Oboje kierujący byli trzeźwi i posiadali uprawnienia do prowadzenia aut. Kobieta została przewieziona do szpitala.

- Na szczęście miała tylko ogólne potłuczenia ciała. Teraz policjanci przeprowadzą w tej sprawie czynności, które szczegółowo wyjaśnią przyczyny tego zdarzenia – mówi aspirant sztabowa **Kinga Zamojska-Prystupa** z Komendy Powiatowej Policji we Włodawie. **(apm)**

To nie była koleżanka, tylko oszust

WŁODAWA 46-latka wpadła w sidła perfidnego oszusta. Kobieta otrzymała wiadomość od rzekomej znajomej z prośbą o przekazanie kodu Blik. Nie nabrała żadnych podejrzeń, że ma do czynienia z naciągaczem, który wcześniej włamał się na konto społecznościowe przyjaciółki i wyłudzał pieniądze.

Do włodawskiej komendy poszkodowana zgłosiła się kilka dni temu. Poinformowała mundurowych, że za pośrednictwem jednej z aplikacji otrzymała od znajomej wiadomość z prośbą o pomoc finansową.

- Była przekonana, że pisze do niej koleżanka, dlatego zgodziła się na przekazanie kodu BLIK. Prośbę otrzymała czterokrotnie. Za piątym razem kobieta postanowiła zadzwonić do znajomej i zapytać, ile jeszcze potrzebuje pieniędzy. Niestety, okazało się, że to nie ona prosiła o kod BLIK, a naciągacz, który włamał się na jej konto na portalu społecznościowym – mówi aspirant sztabowa **Kinga Zamojska-Prystupa** z Komendy Powiatowej Policji we Włodawie.

46-latka była przekonana, że pomaga przyjaciółce. Nie zweryfikowała na początku nadawcy, przez co kod BLIK trafił do oszusta. W ten sposób straciła ponad tysiąc złotych.

Pamiętajmy! Aby nie paść ofiarą takiego oszustwa, należy stosować dwuskładniowe uwierzytelnienie swoich kont społecznościowych, potwierdzać tożsamość „znajomych", którzy piszą do nas przez internetowe komunikatory, sprawdzać dane transakcji przed jej zatwierdzeniem w aplikacji bankowości mobilnej i chronić swój telefon, a szczególnie PIN-u do aplikacji mobilnej banku. **(apm)**

Jesteśmy po to, by Ci pomóc
AMS Biuro obsługi prawno-administracyjnej
Chełm, ul. Pijarska 1 793 777 599
7856

eprasa.pl fdf697b4f4

CHEŁM Jak wszystko pójdzie zgodnie z planem...

Będziemy mieli supernowoczesne boiska

fot. UM Chełm

Miasto ogłosiło przetarg na budowę Lubelskiego Centrum Piłki Nożnej. Nowy kompleks ma być jednym z najnowocześniejszych tego typu obiektów w Polsce.

„Oficjalnie! Ogłosiliśmy przetarg na budowę Lubelskiego Centrum Piłki Nożnej. To projekt, który - po wyłonieniu wykonawcy - będzie realizowany w trybie „Zaprojektuj i buduj". W ramach przedsięwzięcia przebudowany zostanie Stadion Miejski, powstaną też trzy boiska treningowe" - pochwalili się urzędnicy miejscy w mediach społecznościowych.

Miasto Chełm na przebudowę stadionu miejskiego przy ul. 1 Pułku Szwoleżerów, a także budowę trzech pełnowymiarowych boisk treningowych, w tym jednego krytego balonem chce przeznaczyć ponad 88,5 mln zł, z czego ponad 44 mln pochodzą z dotacji Ministerstwa Sportu i Turystyki. Obiekty treningowe powstaną przy stadionie, przy Zespole Szkół Budowlanych i Geodezyjnych oraz przy Medycznym Studium Zawodowym - tutaj obiekt będzie kryty balonem.

- To kolejna, duża inwestycja w infrastrukturę sportową w Chełmie. Równolegle prowadzone są prace przy budowie stadionu lekkoatletycznego, powstają też boiska sportowe przy chełmskich placówkach oświatowych. Lubelskie Centrum Piłki Nożnej, czyli de facto nowy stadion piłkarski i profesjonalna baza treningowa, to następny element realizowanego przez miasto szeroko zakrojonego projektu sportowego. Cieszę się, że stadion przy ul. Szwoleżerów odmieni swoje oblicze, a utalentowana młodzież z Chełma będzie mogła szlifować swoje umiejętności w komfortowych warunkach - mówi **Jakub Banaszek**, prezydent Chełma.

Inwestycja ma być jednym z największych tego typu przedsięwzięć w całym województwie.

Potencjalni wykonawcy mają czas na złożenie dokumentów do 4 marca. **AW**

Wjechałeś w dziurę? Należy Ci się odszkodowanie

CHEŁM W niedzielę (29 stycznia) chełmscy policjanci mieli pełne ręce pracy. Po „roztopach" w mieście pojawiło się jeszcze więcej dziur w drogach, a kierowcy nie zawsze są w stanie je ominąć...

fot. freepik.com/SergeyCH

Tego dnia chełmscy policjanci odnotowali aż 10 zdarzeń drogowych związanych z ubytkami w nawierzchni jezdni, z czego aż 7 miało miejsce na ulicy Hrubieszowskiej. Gdy doszło do uszkodzenie auta, właściciele mogą ubiegać się o rekompensatę z Urzędu Miasta Chełm.

- Wnioski o odszkodowanie za uszkodzenie pojazdu wskutek wjechania w ubytek w nawierzchni jezdni można składać online. W przypadku powstania szkody tego typu należy powiadomić policję lub straż miejską w celu sporządzenia notatki informacyjnej oraz zrobić zdjęcia uszkodzenia pojazdu i uszkodzonej nawierzchni. Po uzyskaniu notatki należy wypełnić wniosek o uzyskanie odszkodowania, dołączyć notatkę informacyjną i dokumentację fotograficzną. Na końcu komplet dokumentów trzeba złożyć do Urzędu Miasta Chełm lub przekazać drogą mailową na adres: szkodydrogowe@umchelm.pl - powiedział **Grzegorz Zarzycki** z gabinetu prezydenta Chełma.

Więcej informacji oraz wniosek o odszkodowanie w związku ze złym stanem nawierzchni jezdni dostępny jest na stronie miasta: chelm.pl.

Ile takich wniosków trafiło do chełmskiego magistratu w 2023 roku?

- W ubiegłym roku mieliśmy 168 wniosków o odszkodowanie od miasta dotyczących szkód. Około 160 z nich związanych było z uszkodzeniem pojazdu w związku ze złym stanem nawierzchni. Pozytywnie rozpatrzonych na chwilę obecną zostało 91. W 21 przypadkach wydano decyzję odmowną, zaś 53 wnioski są w rozpatrzeniu. Dodatkowo, w kontekście ulicy Hrubieszowskiej, informuję, że mamy świadomość złego stanu nawierzchni, dlatego już dzisiaj (poniedziałek 30 stycznia) będzie tam pracować nasza ekipa, by dokonać doraźnych wypełnień ubytków - zapewniał Zarzycki.

Hrubieszowska jest jedną z ulic, na której przebudowę miasto otrzymało już dofinansowanie, jest też podpisana umowa z wykonawcą. Ponieważ w Chełmie powstać ma terminal intermodalny, miasto jest zobligowane do budowy i modernizacji infrastruktury drogowej. Przebudowanych zostanie prawie 11,5 km dróg w tym ponad 9 km dróg wojewódzkich oraz przeszło 2 km dróg powiatowych.

Wśród ciągów komunikacyjnych, które przejdą gruntowny remont, znajdą się: al. Armii Krajowej wraz z wiaduktem, al. Żołnierzy I Armii Wojska Polskiego, ul. Hrubieszowska, ul. Włodawska, ul. Szpitalna, ul. Lubelska, ul. Zawadówka oraz ul. Ceramiczna. Prace mają zostać zakończone do końca 2025 roku. **AW**

Stwórz „Chełmską Kronikę Wspomnień"

CHEŁM Stowarzyszenie Chełmianie chce upamiętnić 35. rocznicę zmian ustrojowych w Polsce. W związku z tym organizuje konkurs dla mieszkańców.

„Macie jeszcze stare zdjęcia albo filmy z lat 80', 90', 00', na których widać Miasto Chełm?" - pytają organizatorzy i zachęcają do udziału w konkursie. Do wygrania atrakcyjne nagrody.

Z nadesłanych materiałów stowarzyszenie chce stworzyć „Chełmską Kronikę Wspomnień".

Żeby wziąć udział w konkursie, wystarczy znaleźć stare zdjęcia, skany, pocztówki czy filmy, ukazujące codzienne życie chełmian i ich otoczenie oraz wysłać je pocztą elektroniczną na adres konkurs@chełmianie.eu lub na profil stowarzyszenia na Facebooku.

Jeśli zdjęcia są papierowe, a filmy na kasecie VHS - należy je zgrać do formy cyfrowej.

- W tym konkursie nie ma przegranych - obiecują organizatorzy. Każdy uczestnik otrzyma upominki, a zwycięzca nagrodę o wartości 1000 zł. Dodatkowo odbędzie się też głosowanie internetowe - na jego zwycięzcę czeka nagroda o wartości 500 zł.

Materiały konkursowe należy przesyłać do 19 lutego 2024 roku, do godziny 23:59. **AW**

Partychóra Ensemble ze Srebrnym Dyplomem

CHEŁM Duży sukces odniosła Partychóra Ensemble na Międzynarodowym Rzeszowskim Festiwalu Kolęd i Pastorałek. Jury doceniło występ i zaprezentowany przez chór repertuar, przyznając zespołowi drugą nagrodę i Srebrny Dyplom w kategorii chóry kameralne.

fot. Międzynarodowy Rzeszowski Festiwal Kolęd i Pastorałek- profil FB

Chór powstał w styczniu 2005 roku z inicjatywy dyrygenta **Krzysztofa Weresińskiego**. W jego skład wchodzą miłośnicy muzyki chóralnej, w większości z przygotowaniem muzycznym. Repertuar „Partychóry" obejmuje muzykę dawną i współczesną. Znajdują się w nim utwory o charakterze sakralnym, ludowym, jazzowym czy rozrywkowym. Szczególne miejsce zajmują kompozycje dyrygenta chóru – Krzysztofa Weresińskiego.

Festiwal odbył się w sobotę (27 stycznia). Uczestniczyło w nim 22 chórów. **AW**

A tak mało brakowało...

fot. UM Chełm

CHEŁM Tytuł Świetlnej Stolicy Polski nie dla nas. Mimo tego, że w ostatnich dniach prezydent i urzędnicy miejscy bezustannie mobilizowali mieszkańców do głosowania, Chełm uzyskał 2. miejsce w rankingu.

Energa, Grupa Orlen oraz Polska Press zorganizowały konkurs na najpiękniej rozświetlone miasto w Polsce. Chełm ponownie walczył o tytuł, który udało nam się zdobyć już w 2021 roku. Tym razem jednak miasto uplasowało się na drugiej pozycji.

Na Chełm oddano aż 42 905 głosów, lecz 45 559 osób zagłosowało na Legnicę, która zdobyła tytuł Świetlnej Stolicy Polski, a co za tym idzie, 50 tys. zł. dla najbardziej potrzebujących rodzin.

Wyniki plebiscytu „Świeć się z Energą" poznaliśmy we wtorek, 30 stycznia. **AW**

eprasa.pl fdf697b4f4

Elżbieta Korszla dyrektorem szpitala

WŁODAWA Do 29 stycznia pełniła obowiązki dyrektora szpitala po odejściu Teresy Szpilewicz. Po rozstrzygnięciu konkursu wiadomo już, że przez kolejne sześć lat będzie kierować tą placówką.

Dotychczasowa dyrektor Teresa Szpilewicz z końcem 2023 roku przeszła na emeryturę. Świeżo mianowana dyrektor była jej zastępcą.

W grudniu zeszłego roku Rada Powiatu we Włodawie powoła komisję w celu przeprowadzenia konkursu na stanowisko dyrektora SP ZOZ. Zgłosiło się do niego czterech chętnych, z których jeden odpadł ze względów formalnych. Ostatecznie konkurs wygrała właśnie Elżbieta Korszla.

Do komisji konkursowej należał radny powiatu włodawskiego **Mirosław Konieczny**. Napisał w mediach społecznościowych, że Elżbieta Korszla zapowiedziała szereg reform przy jednoczesnej pracy zespołowej z personelem medycznym szpitala. Obiecała też współpracę z gminami w zakresie wzmacniania oferty medycznej dla mieszkańców spoza Włodawy. Zapewniła też, że posiada plan na zmniejszenie kosztów lecznicy przy jednoczesnym utrzymaniu wysokiej jakości usług. Jednocześnie ma nastąpić poprawa komunikacji wewnętrznej i zewnętrznej. To m.in. zdecydowało o jej wyborze.

Nie udało się nam skontaktować w ubiegłym tygodniu z Elżbietą Korszlą. W grudniu na naszych łamach podkreślała, jak ważna jest placówka, którą teraz kieruje, dla mieszkańców Włodawy i okolic. Nie ukrywała jednak, że szpital dotyka szereg problemów. Między innymi w październiku zeszłego roku zawieszono działalność oddziału dziecięcego.

- Niedobór lekarzy pediatrów dotyczy całej Polski i niestety nasz region też ma z tym problem. Czynimy starania, aby zorganizować opiekę dla naszych małych pacjentów i liczymy przy tym na współpracę w tym zakresie z okolicznymi POZ-etami - tłumaczyła.

Osobną kwestią jest zadłużenie szpitala. Elżbieta Korszla podkreślała, że pieniądze od NFZ za wykonywane przez szpitale powiatowe usługi zdrowotne nie są wystarczające i bardzo zaniżone.

- Uważam, że sposób finansowania szpitali powiatowych powinien pilnie się zmienić, aby mogły one skutecznie realizować swoje zadania. Pomimo tych trudności kadra szpitala we Włodawie stara się doskonalić jakościowo i rozszerzać swoją działalność - mówiła Korszla.

dem

Policja szuka świadków tragicznego wypadku!

GM. SIEDLISZCZE Chełmscy policjanci pod nadzorem prokuratury prowadzą postępowanie w sprawie wypadku drogowego ze skutkiem śmiertelnym, do którego doszło 19 stycznia w Lechówce. Policja szuka świadków tego zdarzenia.

fot. KMP w Chełmie

Do wypadku doszło w południe 19 stycznia w miejscowości Lechówka, w gminie Siedliszcze na drodze krajowej numer 12. Z dotychczasowych ustaleń śledczych wynika, że kierujący oplem na prostym odcinku drogi stracił panowanie nad pojazdem, zjechał na przeciwległy pas ruchu, a następnie do rowu, gdzie doszło do przewrócenia się pojazdu. Mężczyzna jechał sam. W wyniku tego zdarzenia poniósł śmierć na miejscu.

- Prosimy osoby, które były świadkami tego zdarzenia, bądź też posiadają informacje w tej sprawie o kontakt z Komendą Miejską Policji w Chełmie pod numerem telefonu 47 813 1210 lub alarmowym 112 - mówi komisarz **Ewa Czyż** z chełmskiej komendy policji.

AW

GMINA REJOWIEC Zdania są podzielone...

Niedziałowice zapomniane czy tylko muszą poczekać?

Mieszkańcy Niedziałowic zareagowali na materiał, jaki na naszych łamach opublikowały władze gminy i pytają, dlaczego w planach inwestycyjnych na ten rok nie ujęto ich miejscowości i istotnych, w ich opinii, zagadnień. - Warto zauważyć, że jest ich kilka – zaniedbana sieć wodociągowa, lokalna świetlica. Uważamy, że o nas zapomniano - sygnalizują nam mieszkańcy. Burmistrz Tadeusz Górski uważa z kolei, że nikt o Niedziałowicach nie zapomniał. I zaznacza, że współpraca z sołectwem układałaby się zapewne lepiej, gdyby jego mieszkańcy otwarcie mówili o swoich potrzebach.

„Cierpią" od dłuższego czasu...

Bardziej lub mniej otwarta dyskusja na temat wsi toczy się już od dłuższego czasu, a zaostrzyła na początku stycznia, kiedy mieszkańcy, nie po raz pierwszy zresztą, zobaczyli w swoich garnkach i kubkach wodę koloru kawy. Taka sama woda zasilała również przez pewien czas urządzenia AGD, pralki i zmywarki i można się tylko domyślać, że panie nie były usatysfakcjonowane kolorem upranej w niej bielizny…

- Włożyłam do pralki białe rzeczy, prześcieradła i poszewki, a wyjęłam brązowe. Przecież nie użyję już tego w domu. Chyba oddam mężowi na tzw. szmaty do garażu – zasygnalizowała w rozmowie z nami jedna z mieszkanek wsi.

Czara goryczy niedziałowiczan przelała się natomiast po opublikowaniu na naszych łamach materiału promocyjnego, w którym władze gminy podsumowują inwestycje, jakie udało się zrealizować w roku 2023 i nakreślają bieżący plan pracy. Mieszkańcy zauważyli mianowicie, że w materiale nie znalazły się żadne konkretne projekty dotyczące ich wsi. Nie zasygnalizowano też rozwiązań dla konkretnych przecież, dręczących ich bolączek.

- Chcielibyśmy, aby pomyślano nie tylko o wodociągu i jakości wody, ale też o termomodernizacji lokalnej świetlicy wiejskiej. Tymczasem w artykule nie znaleźliśmy na ten temat ani słowa. Czy zostaliśmy zapomniani? - pytają mieszkańcy na jednej z internetowych grup.

Burmistrz problemy widzi, ale rozwiązuje po kolei

O to, czy uda się odnaleźć odpowiedzi na towarzyszące im pytania postanowiliśmy więc zapytać burmistrza **Tadeusza Górskiego**. Włodarz miasta i gminy deklaruje, że absolutnie nie zapomniał o Niedziałowicach, ale planując wydatki budżetowe, musi brać pod uwagę całą gminę, a nie tylko Niedziałowice.

- Nasze działania staramy się podejmować rozważnie, w sposób planowy. Jeśli idzie o świetlice wiejskie, to przyjęliśmy taką strategię, aby systematycznie wyremontować wszystkie budynki. I to faktycznie robimy. W tej chwili kończymy już prace związane z obiektem w Marysinie i będziemy planowali kolejne. Nie jestem jednak w stanie powiedzieć, kiedy konkretnie ujmiemy w planie Niedziałowice – wyjaśnia burmistrz Górski.

I dodaje, że ostatnie lata były dla Rejowca wyjątkowo wymagające. Samorząd musiał spłacić wielomilionowe zobowiązania, a przy tym utrzymać odpowiednią dynamikę, jeśli idzie o bieżące inwestycje. W ten rok samorządowcy wchodzą co prawda z kredytem, ale jego kwota opiewa „jedynie" na nieco ponad 650 tys. zł.

- Warto też zauważyć, że jeśli idzie o nasz dochód na jednego mieszkańca, to jesteśmy pod tym względem na 12. pozycji w powiecie. Nie jesteśmy zamożni. A mimo to, tak sądzę, wykorzystaliśmy swoje szanse w sposób maksymalny. Systematycznie modernizujemy nasz samorząd, inwestując np. wiele milionów złotych w fotowoltaikę i pompy ciepła. Staramy się szukać oszczędności, aby wygenerować jak najwięcej środków na modernizację poszczególnych obszarów – twierdzi Górski.

Zawsze warto rozmawiać...

Zauważa też, że mieszkańcy wsi mają już do dyspozycji jedną świetlicę, na którą zaadaptowano część pomieszczeń po byłej szkole. Rozumie jednak, że przydałby się także odrębny budynek. Dostrzega też problemy związane z ujęciem wody w Aleksandrii Niedziałowskiej, które przekładają się bezpośrednio na jakość wody w kranach mieszkańców sołectwa.

- To ujęcie zostało kiedyś zaprojektowane na bagnach, którego mikroklimat nie sprzyja niestety temu, aby pobierać dobrej jakości wodę. Instalacja ulega często zanieczyszczeniu, zamuleniu. Poziom żelaza jest tam bardzo wysoki, co przekłada się oczywiście na kolor wody. Planujemy modernizację tego ujęcia. Zostaną zamontowane m.in. nowe lampy UV. Urządzenia na ujęciu mają już niestety swoje lata. Docelowo chcielibyśmy jednak przenieść to ujęcie „wyżej", do samych Niedziałowic, gdzie będzie już osadzone na marglu, w innych warunkach geologicznych – wyjaśnia burmistrz Górski.

I zachęca do tego, aby mieszkańcy czy choćby same gospodynie wiejskie otwarcie mówiły o swoich bolączkach. Ostatnie spotkanie z gospodyniami miało miejsce 25 stycznia i włodarz gminy twierdzi, że nikt nie zabierał głosu w sprawie dręczących niedziałowiczan problemów. Mówi też o tym, że jeśli chodzi np. o obiekt świetlicy, to mieszkańcy wnioskowali o kilka zadań w ramach funduszu sołeckiego i znakomita ich większość została już zrealizowana.

- Chodziło o zakup wyposażenia do świetlicy, jej odgrodzenie i wykonanie chodnika do obiektu. Wyposażenie i ogrodzenie już są. Mieszkańcy chcieli, żeby odgrodzić pomieszczenia świetlicy od drugiej części obiektu, gdzie są mieszkania i tak też zrobiliśmy - zapewnia burmistrz Górski.

RC

Poszukiwany skrył się na strychu

WŁODAWA Mężczyzna wybrał na swoją kryjówkę strych, jednak to nie uchroniło go przed zatrzymaniem. Trafił do zakładu karnego, gdzie spędzi najbliższe 4 lata. 27-latek poszukiwany był sądowym listem gończym.

fot. KMP we Włodawie

Ścigali go od listopada zeszłego roku.

- Powodem jego problemów z prawem było naruszenie przepisów karnych m.in. za groźby czy niewykonanie polecenia zatrzymania pojazdu. Za swoje czyny miał odbyć karę 4 lat pozbawienia wolności. Mężczyzna, jak ustalili mundurowi, ukrywał się przed wymiarem sprawiedliwości - mówi aspirant sztabowa **Kinga Zamojska-Prystupa** z Komendy Powiatowej Policji we Włodawie.

Miejscowym kryminalnym udało się ustalić aktualne miejsce pobytu poszukiwanego 27-latka.

- Mężczyzna próbował jeszcze schować się przed policjantami na strychu, jednak dobre rozpoznanie pozwoliło na jego zatrzymanie. Wyglądał na wyraźnie zaskoczonego - dodaje Zamojska-Prystupa.

We wtorek (30 stycznia) trafił do zakładu karnego, gdzie odbędzie karę pozbawienia wolności.

(apm)

eprasa.pl fdf697b4f4

REGION Wspólnie powalczyli o środki

Będą bardziej „cyfrowi”

Cztery gminy z terenu powiatu chełmskiego wystąpiły wspólnie o środki w ramach projektu „Partnerstwo gmin subregionu chełmsko-zamojskiego dla upowszechnienia elektronicznych usług publicznych i dostępu do informacji przestrzennej”. Do grupy wnioskodawców dołączyły również gminy Kraśniczyn, Mircze i Sułów. Wspólnymi siłami samorządowcy wywalczyli blisko 11 mln zł, natomiast wartość wspólnego zadania opiewa na kwotę 12 mln zł.

W ramach projektu, którego liderem jest gmina Dorohusk, każdy z samorządów bezie realizował własne zadania, które jednak mają podobny zakres merytoryczny. Dzięki wdrożeniu różnego rodzaju cyfrowych rozwiązań poszczególne urzędy staną się bliższe mieszkańcom i będą w stanie sprawniej zajmować się ich problemami.

– Przy wsparciu z Funduszy Europejskich nasze gminy i instytucje, które odebrały dzisiaj umowy o dofinansowanie, będą mogły zaproponować najwyższej jakości usługi cyfrowe mieszkańcom, przedsiębiorcom i instytucjom. Za tym idą nowe możliwości rozwoju, bezpieczeństwo danych i usprawnienie wszelkich procesów urzędowych – mówi o projekcie marszałek województwa lubelskiego **Jarosław Stawiarski.**

Wójt gminy Dorohusk **Wojciech Sawa** wyjaśnia, że dzięki uczestnictwu w projekcie podległy mu urząd będzie w stanie efektywniej obsługiwać petentów, a i sami mieszkańcy uzyskają lepszy wgląd np. do podatkowych zobowiązań.

- Sądzę, że znacznie usprawnimy naszą pracę. Zakupione zostaną m.in. nowoczesne oprogramowania i sprzęt, dzięki któremu będziemy działali sprawniej. Ważnym komponentem projektu jest również szeroko pojęty rozwój e-usług – wyjaśnia wójt Sawa.

Podobne działania podejmie również gmina Leśniowice. Wójt **Joanna Jabłońska** mówi, że dzięki dodatkowym środkom uda się rozwinąć publiczne e-usługi w zakresie podatków i opłat lokalnych, rozbudować infrastrukturę informatyczną z dostępem do informacji przestrzennej oraz podnieść poziom cyberbezpieczeństwwa urzędu. Te działania urząd podejmie sam.

- Wspólnie z partnerami planujemy natomiast uruchomienie centralnej platformy planowania przestrzennego – wyjaśnia Jabłońska.

Gmina Żmudź planuje stworzenie portalu e-usług, za pomocą którego mieszkańcy będą mieli możliwość załatwiania spraw urzędowych elektronicznie. Będą mogli składać wnioski, deklaracje, uzyskiwać zaświadczenia czy dokonywać płatności.

- Oczywiście ci mieszkańcy, którzy będą mieli na to ochotę, będą mogli załatwiać swoje sprawy tak jak dotychczas, czyli w oparciu o dokumenty w wersji papierowej. Ponadto w ramach projektu zostanie stworzony zintegrowany system informacji przestrzennej oraz zakupiony sprzęt komputerowy – mówi o szczegółach wójt **Edyta Niezgoda**.

Wszystkie umowy na terenie województwa lubelskiego realizowane będą w ramach programu Fundusze Europejskie dla Lubelskiego 2021-2027, a ich łączna wartość wynosi ponad 66 mln zł, z czego ponad 56 mln zł to środki unijne. **RC**

Promesę, w imieniu wszystkich gmin biorących udział w projekcie, odebrał wójt gminy Dorohusk Wojciech Sawa
fot. Urząd Marszałkowski w Lublinie

Tylko jeden oferent

GM. DUBIENKA Stare przysłowie mówi, że „od przybytku głowa nie boli”. Na „przybytek” ofert nie mogą jednak liczyć władze gminy, które ogłosiły postępowanie przetargowe związane z wyłonieniem wykonawcy instalacji sanitarnej przy ul. ppor. Bogusława Krawczyka w Dubience. Zgłosiła się tylko jedna firma...

Na szczęście jej wycena nie przekracza w znaczący sposób kwoty, jaką miał przygotowaną na to zadanie zamawiający, czyli gmina. Na prace przy Krawczyka gmina była gotowa przeznaczyć niespełna 950 tys. zł, natomiast kosztorys, jaki przedłożył Gminny Zakład Obsługi z Dorohuska, opiewa na okrągły 1 mln zł.

O tym, czy zadanie zostanie ostatecznie zrealizowane, przekonamy się zapewne już wkrótce. Warto przypomnieć, że w ramach zaplanowanych prac powstać ma kanał sanitarny o długości ponad 150 m oraz trzy przyłącza do sieci. Dodatkowo, w ramach nowej infrastruktury, powstać miałyby cztery dodatkowe studnie. Jeśli postępowanie zakończy się pozytywnie i zostanie rozstrzygnięte, wykonawca będzie miał sześć miesięcy na zamontowanie wszystkich elementów instalacji. **RC**

REGION 9 lutego rozpocznie się strajk generalny

Rolnicy znów ruszą na ulice

Po działaniach, które miały charakter ostrzegawczy przyszła pora na wdrożenie planu „B”. W piątek, 9 lutego, rolnicy pod przewodnictwem Niezależnego Samorządnego Związku Zawodowego Rolników Indywidualnych rozpoczną 30-dniową akcję protestacyjną, która polegać będzie na zablokowaniu wszystkich przejść granicznych pomiędzy Polską a Ukrainą oraz blokowaniu szlaków komunikacyjnych – głównych dróg i autostrad. Dlaczego środowisko producentów rolnych zdecydowało się na takie rozwiązanie?

W komunikacie, który na ten temat opublikowano na portalu związku, zaznaczono, że decyzja o organizacji kolejnego strajku została podjęta 31 stycznia, podczas ostatniego posiedzenia prezydium. Akcja ma stanowić bezpośrednią odpowiedź na niekorzystne, zdaniem rolników, regulacje, przyjęte przez UE na czas rozgrywającego się za naszą wschodnią granicą konfliktu zbrojnego.

”Nasza cierpliwość się wyczerpała. Stanowisko Brukseli z ostatniego dnia stycznia 2024 roku jest dla całej naszej społeczności rolniczej nie do przyjęcia. Dodatkowo, bierność władz Polski i deklaracje współpracy z Komisją Europejską oraz zapowiedzi respektowania wszystkich decyzji Komisji Europejskiej w sprawie importu płodów rolnych i artykułów spożywczych z Ukrainy nie pozostawia nam innego wyboru jak ogłosić strajk generalny” - czytamy w komunikacie, jaki został opublikowany na portalu organizacji.

źródło: solidarnoscri.pl

Na co nie godzą się polscy producenci rolni?

„Nie ma zgody na wdrażanie „Europejskiego Zielonego Ładu”, unijnej strategii „od pola do stołu” i Wspólnej Polityki Rolnej Unii Europejskiej w proponowanym kształcie. Rząd Polski musi mieć jasny plan dla produkcji rolnej, opłacalności produkcji, odbudowy polskiego przetwórstwa i polskiego handlu. O to będziemy walczyć aż do skutku. Polskie, rodzinne gospodarstwa rolne są podstawą bezpieczeństwa żywnościowego kraju. Zdrowa polska żywność, którą produkuje polski rolnik to podstawa do wyżywienia i zdrowia obywateli RP. Prezydium NSZZ RI „Solidarność” apeluje o SOLIDARNOŚĆ całej społeczności rolniczej” - czytamy dalej.

Według zapowiedzi akcja potrwać ma do 10 marca.

„Prosimy rodaków o wyrozumiałość i świadomość sytuacji, w jakiej wszyscy się znaleźliśmy. Walczymy o nasze wspólne dobro, jakim jest uchronienie przed upadkiem i bankructwem polskich rodzinnych, niejednokrotnie wielopokoleniowych gospodarstw rolnych” - apelują rolnicy. **RC**

Kompleksowe Usługi Pogrzebowe
KOMPLEKS
Zakład Usług Pogrzebowych
24h
Chełm, ul.Rejowiecka 93
Rejowiec Fabr., ul. Dworcowa 4
82 566 40 53
502 791 454
2640

Fabryczna w Rejowcu będzie jak nowa

POW. CHEŁMSKI Do lipca 2024 roku ukończone mają zostać prace związane z przebudową drogi powiatowej w Rejowcu. Chodzi konkretnie o ulicę Fabryczną, która wiedzie od drogi nr 812 w kierunku siedziby władz samorządu i byłej cukrowni. Drogowcy zmienią oblicze niemal 1,5 km nawierzchni. Zadbają też o chodniki.

Wykonanie inwestycji będzie kosztowało w sumie ponad 6 mln zł. Władze powiatu mogą mówić o sporym szczęściu, bowiem na tę inwestycję wyasygnowano kwotę niespełna 8,5 mln zł, a ponad 6 mln zł to środki, jakie udało się pozyskać z dotacji zewnętrznej, w tym przypadku z rządowego funduszu Polski Ład. Nawet jeśli zamawiający, teoretycznie, wybrałby najdroższą ofertę, to i tak zmieściłaby się w zakładanej kwocie. Najwyższe wynagrodzenie za wykonane prace chciał bowiem pobrać właściciel przedsiębiorstwa SADEX z Sitna – prawie 8,2 mln zł. Ostatecznie jednak przebudową Fabrycznej zajmie się firma PREF-BET z Pawłowa, która wyceniła roboty na nieco ponad 6 mln zł.

Wicestarosta **Jerzy Kwiatkowski** ma nadzieję, że podpisanie umowy na realizację zadania zaraz na początku roku, to dobry znak, a starosta **Piotr Deniszczuk** wiąże z kolei nadzieję z tym, że inwestycję uda się ukończyć wcześniej, niż w lipcu. Radna powiatowa i jednocześnie członek zarządu powiatu **Dorota Łosiewicz** zaznacza z kolei, że po wykonaniu Fabrycznej w Rejowcu pozostanie już tylko kilka pomniejszych arterii powiatowych, którym, jak sądzi, uda się przywrócić dawny blask w najbliższym czasie. **RC**

Umowę na przebudowę ulicy Fabrycznej władze powiatu podpisały 31 stycznia
fot. Starostwo Powiatowe w Chełmie

6627
Chełmski Dom Pogrzebowy
Firma Łukowiec
Organizujemy pogrzeby na wszystkich cmentarzach i zajmujemy się transportem międzynarodowym zmarłych.
Chełm ul. Szpitalna 49
82 564 36 07
602 469 287
www.lukowiec.pl
Przeprowadzamy kremację w ciągu kilku godzin.
Posiadamy własną kaplicę i chłodnię.
Nasza firma jest Zarządcą Cmentarza Parafialnego w Chełmie przy ul. Lwowskiej.
Wszystkie czynności związane z pogrzebem, ekshumacją, pracami kamieniarskimi i budowlanymi muszą zostać uzgodnione w naszym biurze:
USŁUGI CAŁODOBOWE - BEZGOTÓWKOWE
Wypłacamy Zasiłki Pogrzebowe ZUS i KRUS Przed Pogrzebem

Odeszli...

Joanna Czerwonka, lat 36
Mieczysław Brzozowiec, lat 86
Ryszard Michalski, lat 74
Roman Łopong, lat 91
Zdzisław Pękała, lat 77
Władysława Iłenda, lat 103
Iwona Szewczuk, lat 64
Kazimierz Michaś, lat 70
Teofila Mazurkiewicz, lat 86
Andrzej Kiełbasa, lat 68
Teresa Krawczuk, lat 73
Andrzej Pilipczuk, lat 49
Marianna Imbiorkiewicz, lat 75
Jan Papiernik, lat 80
Bogusław Wójtowicz, lat 70
Edward Kędzierawski, lat 88
Wanda Pasierbik, lat 87
Ryszard Raczyński, lat 83
Henryk Łaniszewski, lat 78
Kazimierz Chlebio, lat 92
Jadwiga Kawalec, lat 77
Janina Kondziela, lat 102

eprasa.pl fdf697b4f4

GMINA LEŚNIOWICE Spór o wiatraki trwa

Referendum na razie nie będzie

Tak wynika z odpowiedzi na interpelację, jaką w sprawie domniemanego zagrożenia farmami wiatrowymi złożyła wiceprzewodnicząca Monika Mazur. Wójt Joanna Jabłońska stwierdziła, że jej pismo nie jest w istocie interpelacją. Ale powiedziała też, że referendum, o przeprowadzenie którego wnioskowała radna, może zostać przeprowadzone tylko w oparciu o konkretne przepisy.

źródło: Freepik, zdjęcie ilustracyjne

W swojej interpelacji **Monika Mazur** stwierdziła, że na skierowanie pisma zdecydowała się w porozumieniu z mieszkańcami, którzy, jej zdaniem, nie godzą się na takie rozwiązania i nie chcą u siebie żadnych wiatraków. W uzasadnieniu do interpelacji zauważa, że prawo w tym zakresie zmienia się bardzo szybko i mieszkańcy powinni otrzymać możliwość wyrażenia swojej opinii.

„Przecież to właśnie oni (mieszkańcy – przyp. red.) ponosić będą konsekwencje budowy takich farm w pobliżu ich domów. Hałas, wibracje, spadek wartości nieruchomości to tylko niektóre z nich. Mając na uwadze realne – nie pijarowe – dobro mieszkańców oraz ich prawo do decydowania w jakim otoczeniu przyjdzie im żyć, wnoszę jak na wstępie" (pis. oryg.) - czytamy w uzasadnieniu do przedłożonej wójt interpelacji.

W odpowiedzi na pismo wójt **Joanna Jabłońska** zauważyła, że interpelacja radnej nie jest w istocie interpelacją. Dlaczego? Zgodnie z „Ustawą o samorządzie gminnym" interpelacja powinna zawierać krótkie przedstawienie stanu faktycznego, opis jakiegoś konkretnego zagadnienia, zjawiska oraz zwięzłe, dotyczące tego przedmiotu pytania, które służyć mają pozyskaniu konkretnej wiedzy. Tymczasem w piśmie zawarte zostało żądanie podjęcia konkretnych działań, czyli przeprowadzenia referendum. Radna nie zadała więc konkretnego pytania, czy kilku pytań, aby pozyskać wiedzę, ale przedstawiła oczekiwanie i sam ten fakt decyduje o tym, że jej pismo nie wyczerpuje w sposób poprawny formuły interpelacji.

W swojej odpowiedzi włodarz gminy powołała się również na inną podstawę prawną, „Ustawę o referendum lokalnym". Ten akt prawny zawiera dokładny opis etapów inicjujących przeprowadzenie referendum.

- Zaburzenie chronologii tych etapów może powodować niedopuszczalność przeprowadzenia głosowania referendalnego – wyjaśnia Joanna Jabłońska.

W podsumowaniu odpowiedzi przypomina, że interpelacja nie może stanowić bezpośredniej przyczyny zainicjowania procesu referendalnego.

Wójt zauważa ponadto, że trudno na razie mówić o konkretnych rozwiązaniach czy ewentualnych problemach, ponieważ nie zna szczegółów oraz planów firmy, która zamierza stawiać wiatraki na terenie gminy.

- Przedstawiciele firmy udali się najpierw do ludzi, mieszkańców, natomiast z nami rozmowy podjęto dopiero na wyraźną prośbę. Jeśli idzie o usytuowanie farm, o ile powstaną, to mowa jest o Leśniowicach i Sielcu. Tam miałyby powstać odpowiednie instalacje. Ale podkreślam. Inwestor nie występował jeszcze do nas z wnioskiem o wprowadzenie zmian w planie zagospodarowania przestrzennego gminy, w związku z czym trudno mówić o konkretach – zaznaczyła w rozmowie z nami wójt Jabłońska.

Czy włodarz widzi w tym rozwiązaniu potencjalną szansę na rozwój samorządu?

- Sądzę, że byłaby to pewna szansa i dla mieszkańców, i dla nas. Niektóre gminy wręcz „dobijają" się do poszczególnych inwestorów z podobnymi pomysłami, natomiast u nas, jak widać, jest jakiś opór. Tej decyzji nie podejmiemy jednak samodzielnie. Ani ja, ani radna Mazur nie podejmiemy jej zupełnie samodzielnie – podkreśla wójt Jabłońska. **RC**

Poszkodowany w wypadku zmarł w szpitalu

GM. CHEŁM Do tragicznego zdarzenia doszło w piątek (2 lutego). Około godziny 8.00 w Strupinie Małym na zakręcie drogi 31-letni kierowca stracił panowanie nad busem i zjechał do rowu. Opel przewrócił się na bok. Ranny mężczyzna został zabrany z poważnym obrażeniami karetką do szpitala.

Był w ciężkim stanie na OIOM-ie. Potrzebował krwi. Wiele ludzi zaangażowało się w akcję pomocy, udostępniając na portalach społecznościowych informację o zbiórce i deklarując chęć oddania krwi. Niestety, w sobotę mężczyzna z gminy Chełm zmarł w szpitalu. Osierocił dwójkę małych dzieci… **(apm)**

Druhowie mają nowy wóz

GM. RUDA-HUTA Już się cieszą, chociaż pochwalić się jeszcze nie mogą. Druhowie z żalińskiej jednostki Ochotniczej Straży Pożarnej będą mieli do dyspozycji samochód bojowy, który przekażą im koledzy z Chełma.

źródło: profil Facebook OSP Żalin

Wysłużony i wiekowy już jelcz, który dzielnie służył ochotnikom w różnych akcjach, uda się w końcu na zasłużoną „emeryturę". Jego miejsce zajmie man, który do tej pory służył strażakom z państwowej jednostki, która stacjonuje w Chełmie.

- Na wyposażeniu mamy jeszcze mniejszy samochód, lublin, którym udajemy się na mniejsze interwencje. Oba samochody przydałoby się doposażyć o nowe elementy, więc staramy się zabiegać o środki zewnętrzne na zakup tego wyposażenia – wyjaśnia komendant jednostki **Wiesław Szakuła**.

Na liście sprzętowych marzeń druhów znajdują się również tzw. nomexy, specjalne, ochronne mundury czy choćby rękawice. Oficjalny termin uroczystości związanej z przekazaniem sprzętu nie jest jeszcze znany. **RC**

Dwa auta potrąciły konia

GM. SAWIN Do zdarzenia doszło w sobotę (27 stycznia) przed godziną 18. Kierowcom nic się nie stało. Koń po zdarzeniu jeszcze żył. Został zabrany przez właściciela do weterynarza.

Zdjęcie ilustracyjne
fot. @ lilkin/freepik

Jak się dowiedzieliśmy, najpierw zwierzę nagle wybiegło na jezdnię. Wtedy uderzył w nie kierujący volkswagenem mieszkaniec gminy Hańsk. Chwilę później na leżącego na drodze konia uderzył prowadzący hondę mieszkaniec Rudy-Huty. Kierowca otrzymał mandat za niezachowanie ostrożności na drodze.

Ukarano też właściciela konia. Za nieupilnowanie zwierzęcia wystawiono mu mandat w wysokości 600 zł. **(apm)**

GMINA CHEŁM Pierwsza umowa już podpisana

Ruszyli z kopyta

Władze gminy rozpoczęły już realizację planów inwestycyjnych na bieżący rok. Jednym z jego elementów jest budowa świetlicy wiejskiej w Rudce. Umowa z wykonawcą obiektu właśnie została podpisana.

źródło: Gmina Chełm

Pod dokumentem swoje podpisy złożyli wójt **Wiesław Kociuba** oraz prezes przedsiębiorstwa DAW-BRUK z siedzibą w Srebrzyszczu **Dawid Sarzyński**.

- Będzie to budynek parterowy w pełni wyposażony w niezbędne instalacje, media oraz sprzęt. Zagospodarowanie terenu będzie obejmowało plac zabaw, siłownię plenerową, miejsca postojowe oraz ogrodzenie – zdradza włodarz samorządu.

Wartość inwestycji opiewa na kwotę niespełna 1,5 mln zł. Realizacja zadania będzie możliwa m.in. dzięki dotacji, jaką gmina pozyskała na ten cel, a była to kwota ponad 1,3 mln zł. **RC**

Rowerzyści wpadają w dziury na ścieżce

GM. CHEŁM Na stan brukowanej nawierzchni ścieżki pieszo-rowerowej, która łączy Chełm z gminą i zalewem Żółtańce, narzekają korzystający z niej spacerowicze i rowerzyści. Zimowa aura jest ostatnio nieco łaskawsza, co wiele osób postanawia wykorzystać i ruszyć w teren. Niestety, pojawił się pewien problem…

źródło: profil Facebook Chełmski Departament Bubli

Okazuje się, że tych problemów jest w istocie więcej, niż jeden. O kilku tylko powiadomiła naszą redakcję pani **Agnieszka**. W Żółtańcach-Kolonii, nieopodal popularnego lokalu gastronomicznego, natrafiła na kilka potężnych wyrw, które dla przejeżdżających tamtędy rowerzystów stwarzają realne zagrożenie.

- Co jakiś czas otrzymujemy zgłoszenie związane z zapadniętą ścieżką czy wręcz dziurą w nawierzchni. Otóż te ubytki spowodowane są aktywnością bobrów. Ich populacja w tamtym rejonie jest dosyć liczna, przemieszczają się i powodują zniszczenia. Zajmiemy się oczywiście tą kwestią – zadeklarował **Mirosław Mysiak**, dyrektor wydziału rolnictwa, ochrony środowiska i obrony cywilnej UG Chełm. **RC**

eprasa.pl fdf697b4f4

Nie dał się oszukać

POW. KRASNOSTAWSKI Mimo wielu prób podjętych przez oszustów, 52-latek z powiatu krasnostawskiego wykazał się niezwykłą czujnością, dzięki czemu nie stracił oszczędności.

W piątek (2 lutego) na Komendę Policji w Krasnymstawie zgłosił się 52-letni mieszkaniec powiatu krasnostawskiego, który zawiadomił, że próbowano dokonać oszustwa na jego szkodę.

- Z treści zawiadomienia wynika, że metoda, jaką posłużyli się oszuści, to spoofing. Mężczyzna zorientował się, że coś jest nie tak, gdy otrzymał kilkanaście połączeń z różnych numerów, a rozmówcy twierdzili, że oddzwaniają, ponieważ mieli nieodebrane połączenia z jego numeru - mówi starsza sierżant **Anna Chuszcza** z krasnostawskiej komendy policji.

Wśród telefonujących była również kobieta twierdząca, że jest policjantką. Powiedziała 52-latkowi, że zgłosił się do niej mężczyzna pokrzywdzony w wyniku wyłudzenia kredytu. Rzekomy oszust miał posługiwać się numerem telefonu należącym do zawiadamiającego.

Na szczęście 52-latek zachował czujność i nie poniósł żadnych strat materialnych.

Czym jest spoofing?

To popularne oszustwo, w którym przestępcy podszywają się pod banki, instytucje i urzędy państwowe, firmy, a nawet osoby fizyczne w celu wyłudzenia od swoich ofiar danych lub pieniędzy. Przy wykorzystaniu nowoczesnych rozwiązań technologicznych dzwoniący może ręcznie wprowadzić numer, który ma się wyświetlić adresatowi połączenia jako numer dzwoniącego. Może być to dowolnie wybrany przez oszusta numer telefonu. Na przykład numer policji lub innej instytucji, czy znajomego. Jest to bardzo mylące i może prowadzić do utraty czujności.

AW

Zderzenie busa z osobówką. Dwie osoby zabrane do szpitala

GM. REJOWIEC Do zdarzenia drogowego doszło w sobotę (3 lutego) po godzinie 12.30. W miejscowości Kobyle zderzyły się dwa auta – renault master i fiat panda.

Z naszych informacji wynika, że 40-letnia mieszkanka gm. Siedliszcze, poruszająca się fiatem pandą uderzyła w stojące przy drodze renault. Gdy strażacy ochotnicy z Rejowca dotarli na miejsce, okazało się, że muszą pomóc wydostać się z auta poszkodowanym. Dwie osoby karetka pogotowia przewiozła do szpitala.

fot. OSP Rejowiec

W akcji brały też udział dwa zastępy zawodowych strażaków z chełmskiej jednostki. Po odłączeniu akumulatora ratownicy zabezpieczali miejsce zdarzenia. **(apm)**

Tankował na koszt pracodawcy

CHEŁM 30-latek z Chełma odpowie za kradzież. Okazało się, że postanowił zaoszczędzić na paliwie i wielokrotnie tankował je na koszt firmy, z którą współpracował. Wykorzystywał do tego celu służbową kartę i samochody pracodawcy. Pokrzywdzony oszacował straty na prawie 7 000 zł.

Policjanci kryminalni z chełmskiej komendy zatrzymali w czwartek (1 lutego) 30-letniego mieszkańca Chełma w związku z wielokrotną kradzieżą paliwa.

- Jak ustalili, mężczyzna świadczył pracę dla firmy transportowej. W okresie od sierpnia do stycznia bieżącego roku kilkanaście razy zatankował paliwo do celów prywatnych. Korzystał przy tym ze służbowej karty do tankowania i pojazdów pracodawcy. W trakcie rozmowy z policjantami powiedział, że traktował to jako wynagrodzenia, gdyż nie był zadowolony z rozliczeń finansowych z firmą. Swoim przestępczym procederem spowodował straty na kwotę blisko 7 tysięcy złotych – informuje komisarz **Ewa Czyż**, rzeczniczka prasowa Komendy Miejskiej Policji w Chełmie.

Mężczyzna jeszcze tego samego dnia usłyszał zarzuty kradzieży, przywłaszczenia mienia oraz krótkotrwałego użycia pojazdu, za co grozi kara do 5 lat pozbawienia wolności. **(apm)**

Nie ustąpiła, auto skasowane

GM. URSZULIN 26-latka kierująca citroenem uderzyła w prawidłowo jadącego fiata, za którego kierownicą siedział 27-letni mężczyzna. Doszło do tego, ponieważ nie ustąpiła mu pierwszeństwa. Sprawczyni została ukarana mandatem.

W czwartek (1 lutego) po godzinie 15:00 włodawscy policjanci otrzymali zgłoszenie o zdarzeniu drogowym na skrzyżowaniu ulicy Szkolnej z Lubelską w Urszulinie.

- Na miejscu funkcjonariusze ustalili, że 26-letnia mieszkanka powiatu świdnickiego, kierując citroenem, nie ustąpiła pierwszeństwa przejazdu kierowcy fiata, 27-letniemu mieszkańcowi powiatu lubelskiego. Na miejsce wezwano karetkę pogotowia. Na szczęście ratownicy medyczni nie potwierdzili potrzeby hospitalizacji osób uczestniczących w zdarzeniu. Kierujący byli trzeźwi i posiadali uprawnienia do kierowania – informuje aspirant sztabowa **Kinga Zamojska-Prystupa** z Komendy Powiatowej Policji we Włodawie.

Oba auta zostały uszkodzone, więc policjanci zatrzymali dowody rejestracyjne. Sprawczyni została ukarana mandatem karnym. **(apm)**

Tydzień ferii z parafią

CHEŁM Parafia pw. Chrystusa Odkupiciela w Chełmie zaprasza wszystkie dzieci na warsztaty historyczno-edukacyjne z Błogosławioną Rodziną Ulmów.

Warsztaty historyczno-edukacyjne to zajęcia, które skierowane są do uczniów klas kl. I-VI szkół podstawowych. Rozpoczynają się już dzisiaj, 5 lutego i potrwają do 9 lutego. Może w nich uczestniczyć każde dziecko, które pobierze od organizatorów zgodę na udział w zajęciach i przyniesie ją z powrotem, już podpisaną przez rodziców. Udział w zajęciach jest bezpłatny.

- To jest czas ferii. Czas, kiedy dzieciaki mają wolne, dlatego proponujemy luźne zajęcia, które będą miały walor edukacyjny i historyczny. Chcemy też zaprezentować dzieciom wizerunek Błogosławionej Rodziny Ulmów, żeby mogły poznać jej historię oraz pomodlić się przy jej wizerunku - mówi **ks. Karol Mazur**.

Józef i **Wiktoria** wraz z siedmiorgiem dzieci zostali beatyfikowani 10 września 2023 r. Uczestnicy zajęć poznają rodzinę Ulmów 8 lutego (czwartek) w kościele pw. Św. Rodziny, gdzie w prezbiterium znajduje się piękna polichromia przedstawiająca rodzinę z Podkarpacia. Tam dzieci pomodlą się przez pośrednictwo Błogosławionej Rodziny. Następnie udadzą się do salki, gdzie obejrzą film poświęcony rodzinie i uczestniczyć będą w zajęciach plastycznych. Szczegółowy plan zajęć przedstawia się następująco.

Poniedziałek (5 lutego) godz. 9.15

Zbiórka przy kościele pw. Chrystusa Odkupiciela. W programie przewidziane jest muzykowanie z orkiestrą oraz granie i śpiewanie na wesoło. Zakończenie zajęć ok. godz. 12.00.

Wtorek (6 lutego) godz. 9.15

Zbiórka przy kościele pw. Chrystusa Odkupiciela i wyjście o godz. 10.00 na zajęcia w Muzeum Ziemi Chełmskiej im. Wiktora Ambroziewicza (ul. Lubelska 56a). Odbędą się tam warsztaty pt. „Jak błoto zmienić w złoto", następnie o godz. 11.00 w budynku muzeum przy ul. Lubelskiej 57 warsztaty pn. „Śladami zwierząt". Powrót na parafię przewidziany jest ok. godz. 12. 45.

Środa (7 lutego) godz. 9.15

Spotkanie z żołnierzem i osobą prezentującą strój regionalny oraz zajęcia plastyczne (dzieci przynoszą swoje kredki)

Czwartek (8 lutego) godz. 9.15

Zbiórka przy kościele pw. Chrystusa Odkupiciela i wyjście do kościoła pw. Św. Rodziny (os. Słoneczne). Tam wspólna modlitwa przy wizerunku Bł. Rodziny Ulmów oraz film i zajęcia plastyczne (dzieci przynoszą swoje kredki).

Piątek 9 lutego godz. 9:15

Zbiórka przy SP 8 (wejście główne), gdzie odbędą się zajęcia sportowe na sali (obowiązkowo strój sportowy). Dzieci we własnym zakresie przynoszą kanapki i wodę do picia.

Zapisy odbywają się w kancelarii parafialnej. **AW**

GMINA DOROHUSK Radni wyliczyli potrzeby

Sesja z drogami w tle

Podczas ostatniej sesji radni zgłosili całą listę potrzeb związanych z siecią lokalnych dróg. Worek drogowych zagadnień rozwiązała radna Małgorzata Sarzyńska.

Każdy powiedział o potrzebach

Radna Sarzyńska zauważyła, że przydałby się m.in. solidny remont drogi położonej w Okopach-Kolonii, prowadzącej do Gminnego Zakładu Obsługi. Jej zdaniem „sypanie piachu i kamieni" nie zdaje egzaminu i aby zadbać o właściwą przejezdność, należy pomyśleć o gruntownej przebudowie i utwardzeniu drogi asfaltem.

- Ta droga łączy drogę 816 z GZO i powinna być pokryta mocnym asfaltem. W tej chwili jest tam po prostu grzęzawisko. Rozumiem, że proces przebudowy jest długotrwały i pracochłonny, ale w przyszłości warto się chyba nad tym zastanowić. Szkoda materiału, kruszywa. Żadna równiarka nie rozwiąże problemu, który tam wciąż istnieje – sygnalizowała Sarzyńska.

I dodała, że z przejazdem w tym rejonie mogą mieć problem przede wszystkim rolnicy. Zdaniem radnej pobocza drogi usytuowane są zbyt wysoko – na tyle, że mogą uszkodzić np. lance opryskiwacza. Transportuje się je najczęściej w pozycji złożonej, ale nie zmienia to faktu, że część może zawiesić się na poboczu i po prostu wyłamać.

Na drodze usytuowanej w pobliżu „krajówki" się jednak nie skończyło. Na liście postulatów Sarzyńskiej znalazła się także droga przebiegająca przez Zalasocze.

- Ma ona jednak strategiczne znaczenie, ponieważ służy przede wszystkim rolnikom, którzy dojeżdżają nią do pól. Ciężki sprzęt pogarsza stopniowo jej stan, ale nie ma wyjścia, trzeba jakoś dojechać do tych upraw. Sądzę, że także i tam powinien pojawić się asfalt – wyraziła swoją opinię.

Radna postanowiła powiedzieć o jeszcze jednej arterii, która położona jest w Zamieściu i prowadzi w stronę lasu.

- Tam także są olbrzymie doły. Nie da się normalnie przejść ani przejechać. Co prawda mieszkańcy starają się ją naprawiać doraźnie na własną rękę, podsypywać gruz i kamienie. Gmina także tam interweniowała i sądzę, że znowu należy podjąć zdecydowane działania, aby poprawić jej stan – wnioskowała Sarzyńska.

Braków nie ma dużo, ale są uciążliwe

Swoje potrzeby związane z Brzeźnem i Kępą zgłosiła również radna **Katarzyna Tołysz-Hawryluk**.

- Chodziłoby o ul. Szkolną w Brzeźnie, a jeśli idzie o Kępę, to sytuacja jest podobna – tą drogą poruszają się rolnicy, więc tam również należałoby podjąć stosowne naprawy – zauważyła.

Radna **Ewa Furmaniuk** prosiła z kolei o interwencję w sprawie naprawy drogi w Popówce.

- Jest tam kilka domów, ale uważam, że powinna zostać wyremontowana. Wiem, że być może będą tam robione jakieś plany, ale na pewno należałoby się zastanowić nad jej naprawą. Nie ma sensu wsypywać tam ziemi i kamieni. Przez tyle lat wsypaliśmy wystarczająco dużo materiału, a problem pozostał – zauważyła radna.

Wójt wie i działa

Wójt **Wojciech Sawa** przyznał, że drogi są w pewnym sensie „niekończącą się opowieścią". Podczas tej kadencji na terenie gminy udało się wyremontować bardzo dużo ważnych odcinków, ale mieszkańcy i radni zauważają, że istnieją jeszcze miejsca, gdzie interwencja władz powinna być, ich zdaniem, bardziej zdecydowana.

- Doszliśmy wspólnie do wniosku, że wywożenie na drogi materiału, kruszywa, mija się z celem. Jeśli już decydujemy się na modernizację, to powinniśmy iść w kierunku asfaltu. Cieszę się, że rozumiecie to państwo. Kruszywo pomaga tylko do pierwszego deszczu lub śniegu, a koszty, nie ukrywam, są dosyć znaczne. W tej chwili przygotowujemy dokumentację na kolejne odcinki. Wszystkie uwagi są oczywiście słuszne i ważne, mam tego pełną świadomość. W najbliższym czasie będziemy realizowali inwestycje związane z Rządowym Funduszem Rozwoju Dróg, czyli ul. Polną i Wierzbową w Dorohusku oraz drogę relacji Kępa – Wólka Okopska. W przypadku Polnej i Wierzbowej całkowita wartość zadania to ponad 2 mln zł, a w Kępie niespełna 550 tys. zł – wyjaśnił radnym wójt Sawa. **RC**

eprasa.pl fdf697b4f4

GMINA LEŚNIOWICE Szykują się podwyżki...

Starli się w dyskusji. Poszło o „gabaryty”

O tym, jak trudne bywają rozmowy na temat podwyżek, przekonali się ostatnio uczestnicy sesji rady gminy. Jeden z jej punktów poświęcony był opłatom za wywóz odpadów komunalnych. Można powiedzieć „taniej” już było. Przyszedł czas na niepopularne decyzje – podwyżki...

źródło: Freepik, zdjęcie ilustracyjne

Ceny uległy dezaktualizacji

Poprzednia stawka opłat za wywóz odpadów komunalnych obowiązywała na terenie gminy od 7 grudnia 2021 roku. Można więc powiedzieć, że zmiany nastąpiły „w samą porę”. Przedłużający się kryzys ekonomiczny, wysokie ceny produktów i usług oraz szereg dodatkowych regulacji sprawił, że do kieszeni trzeba sięgnąć głębiej, także wówczas, kiedy przychodzi rozliczyć się za wywóz odpadów. Do tej pory śmieci w Leśniowicach wywożono w ramach opłaty wynoszącej 13 zł od jednego mieszkańca. Stawka dotyczyła oczywiście tych gospodarstw domowych, gdzie odpady zbiera się w sposób selektywny. Znacznie więcej, bo 32 zł od osoby, płacili ci właściciele nieruchomości, którzy wszystkie wyprodukowane odpady zbierali do jednego worka.

- Proponujemy ze swojej strony podwyżkę tej opłaty, ponieważ wynika ona z przeprowadzonego ostatnio przetargu. Okazuje się, że w tym roku wywiezienie jednej tony odpadów będzie kosztowało nieco ponad 1100 zł, podczas gdy w ubiegłym roku za wywóz tej samej tony płaciliśmy niespełna 700 zł – wyjaśniła radnym wójt **Joanna Jabłońska**.

Zastępca wójta **Marta Sulej-Dobosz** przypomniała natomiast, że umowa z wykonawcą zadania zawierana jest na dwa lata i wyraziła nadzieję, że w tym okresie dochody będą się bilansowały z wydatkami, jakie gmina ponosi na ten cel.

- Należy też zauważyć, że te stawki opłat wzrastają praktycznie w każdym samorządzie. Nie tylko w naszym województwie, ale i na terenie kraju. Na to zjawisko składa się kilka czynników: wzrost stawki płacy minimalnej czy wzrost innych kosztów prowadzenia działalności gospodarczej. Także konkurencja na rynku firm odbierających i przetwarzających odpady jest dosyć niewielka. W ubiegłym roku swoje oferty przedłożyło nam siedem przedsiębiorstw. W tym roku były to tylko dwie firmy – zauważyła Sulej-Dobosz.

I dodała, że nowa stawka, czyli 17 zł za osobę w przypadku selektywnego sposobu zbierania odpadów pozwoli na to, aby gmina mogła spokojnie wywiązać się ze swoich zobowiązań względem wykonawcy.

- Należy też podkreślić, że wzrośnie w istocie nie tylko stawka opłaty od jednego mieszkańca, ale również opłata za kontenery, czyli ogólnie rzecz ujmując – za nieruchomości niezamieszkane – wyjaśniła dalej zastępczyni wójt.

Co z wywozem „gabarytów”?

Wiceprzewodniczący rady gminy **ks. Jacenty Sołtys** pytał o to, czy na obniżoną o złotówkę opłatę mogą liczyć te osoby, które we własnym zakresie kompostują odpady typu „bio”.

- Tak, w przypadku takich gospodarstw stawka ulegnie obniżeniu o złotówkę, należy to zaznaczyć w deklaracji związanej z wywozem – dodała wójt Jabłońska.

Radny **Jerzy Korpul** dopytywał z kolei o to, czy jako mieszkaniec bloku może założyć kompostownik na odrębnej działce i składać tam odpady biodegradowalne. Nie udzielono mu na to pytanie jednoznacznej odpowiedzi. Został jednak zapewniony o tym, że urzędnicy prześledzą dokładnie przepisy i postarają się przygotować wiążącą odpowiedź. Korpula inetresowała również kwestia wywozu tzw. odpadów wielkogabarytowych, do których zaliczane są np. zużyte meble.

- W umowie z wykonawcą nie uwzględnialiśmy odbioru odpadów tego typu. Mamy jednak Punkt Selektywnej Zbiórki Odpadów Komunalnych, gdzie można takie odpady zawozić i je tam składować – zapewniła zastępczyni wójt.

Korpul zauważył jednak, że może warto byłoby dopłacić i mieć zapewniony odbiór „gabarytów” spod domu. Przewodniczący **Wiesław Wierzchoś** stwierdził natomiast, że w gminie Siennica Różana zaproponowano obniżenie stawki za kompostowanie odpadów o 2 zł i dodatkowo, w ramach jednej, podobnej opłaty, wywóz niepotrzebnych sprzętów dwa razy do roku. Wójt Jabłońska wyjaśniła, że tam stawka w wysokości 17 zł za osobę obowiązuje już od dwóch lat, natomiast w Leśniowicach podwyżkę zaplanowano dopiero teraz.

- Możemy oczywiście negocjować z wykonawcą, ale nie zapewniam, że uda się ustalić wywóz w ramach 17 zł – odniosła się do uwag Marta Sulej-Dobosz.

Czy radni o wszystkim wiedzą?

Radny **Paweł Bis** zasugerował z kolei, że zwolnienie z opłaty za bioodpady powinno wynieść nie złotówkę, ale np. 4 zł.

- Jeśli państwo będziecie na to gotowi, możemy przygotować projekt uchwały z taką stawką, jednak raz jeszcze trzeba będzie przeanalizować wszelkie koszty związane z wywozem – odpowiedziała na jego propozycje wójt Jabłońska.

Ostatecznie przewodniczący Wierzchoś zapytał, czy radni nie powinni mieć wcześniej wglądu do specyfikacji przetargu dotyczącego wyłonienia wykonawcy zadania. Jego zdaniem takie rozwiązanie umożliwiłoby uwzględnienie wywozu odpadów wielkogabarytowych.

- Uważam, że państwo, jako radni, także powinniście mieć wiedzę na temat tego, kiedy kończą się różne umowy. I w odpowiednim czasie zaproponować pochylenie się nad zmianami – zauważyła, w odpowiedzi na sugestie przewodniczącego, wójt.

Podczas obrad padło jeszcze wiele uwag i propozycji dotyczących wywozu odpadów, ale ostatecznie poprzestano na zaproponowanych wcześniej stawkach.

RC

Defibrylator został zamontowany

GM. SAWIN O tym, że druhowie ochotnicy zamierzają wziąć udział w proponowanym przez Fundację Orlen projekcie „Moje miejsce na ziemi” i zadbać o większe poczucie bezpieczeństwa mieszkańców gminy, informowaliśmy pod koniec października ubiegłego roku. Teraz marzenie o ogólnodostępnym defibrylatorze ziściło się. Urządzenie zostało zamontowane na budynku remizy w Sawinie.

źródło: OSP Sawin

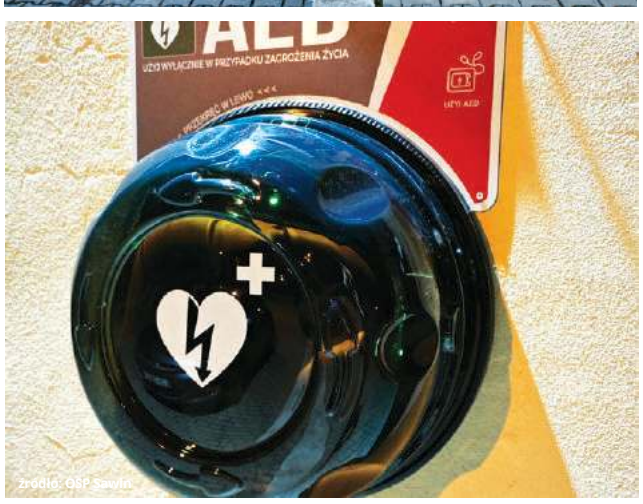

źródło: OSP Sawin

W środku specjalnej kapsuły znajduje się Automatyczny Defibrylator Zewnętrzny, czyli słynny w środowisku medyków i ratowników AED. Sekretarz jednostki **Łukasz Dyczkowski** wyjaśnia, że po sprzęt może sięgnąć absolutnie każdy, kto chce uratować ludzkie życie.

- Urządzenie daje szansę na przeżycie tym, u których rozpoznano nagłe zatrzymanie krążenia. Przypomnijmy, że są to osoby nieprzytomne i jednocześnie takie, które nie oddychają. Aby otworzyć kapsułę, należy przekręcić jej wieko w lewą stronę. Otwarcie kapsuły nie jest więc trudne, ale trzeba użyć nieco więcej siły – kapsuła zabezpieczona jest od spodu plombą – wyjaśnia Dyczkowski.

Defibrylator zapakowany jest w specjalną torbę, którą należy po prostu wyjąć z kapsuły i zabrać ze sobą na miejsce zdarzenia. Urządzenie już jest, ale ważna jest też solidna dawka fachowej wiedzy. Tej poszukiwać będzie można na profilu Facebook sawińskiej jednostki. Druhowie obiecują, że będą tam pojawiały się systematycznie materiały informujące o tym, jak bezpiecznie używać defibrylatora oraz inne, poświęcone, ogólnie rzecz ujmując, pierwszej pomocy przedmedycznej.

- To jednak nie wszystko. Już niedługo podobne materiały dystrybuować będziemy także w formie papierowej. Przewidujemy również minimum jedno szkolenie praktyczne dla wszystkich chętnych, ale terminy spotkań ustalimy w najbliższym czasie – deklaruje strażak.

Ochotnicy proszą o czujność i o to, aby sygnalizować wszystkie akty wandalizmu związane z kapsułą i cennym sprzętem.

- Co prawda kapsuła znajduje się w zasięgu monitoringu i po jej otwarciu włącza się alarm, ale mimo wszystko warto zwrócić uwagę na to, czy defibrylator nie trafił przypadkiem w niepowołane ręce – podkreśla Dyczkowski.

Osoby, które pobierają defibrylator po to, aby ratować ludzkie życie, nie powinny zwracać uwagi na żadne zabezpieczenia. Warto też wiedzieć, że urządzenie dostępne jest dla każdego, 24 godziny na dobę. Remiza znajduje się w samym centrum miejscowości i dojechanie do niej z każdego punktu Sawina nie powinno zająć więcej niż 4 minuty. Na zakup urządzenia oraz kampanię informacyjną ochotnicy otrzymali z fundacji 10 tys. zł.

RC

GMINA ŻMUDŹ Żeby starczyło pieniędzy na inwestycje...

Chcą zaciągnąć kredyt

Projekt uchwały dotyczący zaciągnięcia przez gminę kredytu długoterminowego pojawił się podczas ostatniej sesji rady gminy. Mimo że skarbnik gminy Marta Mikołajczyk dosyć dokładnie opisała radnym powody, dla których samorząd musi sięgnąć po to niepopularne rozwiązanie, to nie wszyscy radni byli usatysfakcjonowani jej argumentacją.

Swoje wyjaśnienia skarbnik gminy rozpoczęła od przypomnienia radnym, że w uchwale budżetowej, jaka została przyjęta na ten rok, zaznaczono, że deficyt budżetowy zostanie pokryty przy pomocy wolnych środków w wysokości 1,8 mln zł oraz środkami pozyskanymi właśnie z kredytu, zaciągniętego na cele inwestycyjne m.in. modernizację oczyszczalni ścieków. Na tym etapie prac nad budżetem (czyli pod koniec roku) wiadomo było, że kredyt na inwestycje wyniesie ok. 1,2 mln zł.

- Teraz okazuje się, że musimy zwiększyć pulę środków na inwestycje, ponieważ mamy wiedzę na temat wysokości dotacji, jakie udało się nam pozyskać m.in. z Polskiego Ładu. Wiadomo np. że na działania kulturalne do środków, jakie otrzymaliśmy z Polskiego Ładu, musimy dołożyć ok. 135 tys., natomiast do zadań oświatowych - ok. 187 tys. zł. Tylko na te dwa zadania mieliśmy zaplanowaną kwotę nieco ponad 150 tys. zł – wyjaśniała radnym **Marta Mikołajczyk**.

Do listy wydatków dopisała również dodatkowe środki na modernizację oświetlenia (ponad 200 tys. zł) oraz ponad 600 tys. na zadania drogowe, na które także udało się pozyskać środki z programu Polski Ład.

- Na te właśnie cele inwestycyjne chcemy zaciągnąć dodatkowy kredyt, który wyniesie ponad 2,26 mln zł. - zaznaczyła skarbnik gminy.

Radnego **Mariusza Łaszkiewicza** argumenty skarbnik Mikołajczyk najwyraźniej nie przekonały, ponieważ zauważył, że budżet gminy i tak obciążony jest sporymi, jego zdaniem, zobowiązaniami, a poza tym kwota planowanego kredytu nie równa się kwocie koniecznych dopłat do poszczególnych zadań inwestycyjnych.

- Dysponuję danymi na dzień 1 stycznia 2024 roku, które mówią, że mamy do spłaty w sumie ponad 2,4 mln zł zobowiązań. Jeśli faktycznie posiłkowalibyśmy się kolejnym kredytem, to suma naszych zobowiązań wzrośnie do niespełna 4,2 mln zł. To będzie stan na koniec 2024 roku, uwzględniający spłatę bieżących rat w wysokości ponad 500 tys. zł. Nadmienię jeszcze, że zaplanowany kredyt spłacalibyśmy w latach 2025-2030 – wyjaśniła szczegóły skarbnik gminy.

I dodała, że na kwotę 2,2 mln zł składa się kwota deficytu budżetowego w wysokości 1,2 mln zł oraz niezbędne dopłaty do poszczególnych zadań inwestycyjnych w wysokości niespełna 1 mln zł.

Łaszkiewicz zaproponował, że gmina mogłaby, jego zdaniem, sprzedać ponad 8 ha różnego rodzaju gruntów i w ten sposób pozyskałaby środki na inwestycje. Skarbnik Mikołajczyk zauważyła, że gminy mimo wszystko nie stać na pokrycie różnicy pomiędzy zaplanowanymi a faktycznymi kwotami potrzebnymi do sfinansowania inwestycji, zatem kredyt wydaje się na tym etapie najlepszym rozwiązaniem.

RC

eprasa.pl fdf697b4f4

GMINA REJOWIEC FABRYCZNY Rekreacyjne miejsce czy zbiornik?

Jaki jest pomysł na „Grądki” w Kaniem?

W centrum Kaniego położone jest miejsce, w którym mieszkańcy wsi oraz miłośnicy lokalnego krajobrazu widzą olbrzymi potencjał. Obniżenie terenu systematycznie, raz na jakiś czas, wypełnia woda. To też mały ekosystem, w którym spotkać można bobry, raki czy nawet czaple. Czy marzenie mieszkańców ziści się i będą mogli podziwiać przyrodę, siedząc nad brzegiem zagospodarowanego zbiornika? Trudno to jednoznacznie ocenić...

Tak „Grądki” wyglądały w 2016 roku
źródło: nadesłane

Piękno w „Grądkach” dostrzegają nieliczni

Obecnie teren zarośnięty jest kępami trawy, krzewami i wodnymi roślinami, a zieleń przecinają rozlewiska wody. Mieszkańcy pamiętają jednak, że kiedyś było inaczej. Przed kilkudziesięcioma laty „Grądki” tętniły podobno życiem. Zwłaszcza zimą, kiedy na zimową zabawę na łyżwach przychodziły tu całe gromady dzieci.

- Doskonale to pamiętam. Sam tutaj przychodziłem. Ale to było dawno. Potem o tym miejscu jakby zapomniano. Mniej przywiązywali do niego znaczenie i sami mieszkańcy, i władze samorządu. Być może przyszedł odpowiedni moment na to, aby odpowiednio zadbać o to miejsce – zastanawia się **Paweł Głażewski**, lokalny społecznik i administrator internetowej grupy „Miłośnicy Wsi Kanie”.

Wystarczył jeden wpis na grupie, a pomysł zagospodarowanie tego miejsca ożył na nowo. Internauci podeszli do pomysłu rewitalizacji zbiornika z olbrzymim entuzjazmem.

„Sam się tam ślizgałem i nie raz po piłkę się płynęło, mój tato bardzo często łowił tam rybk.i./ Wiadomo, że każda rzecz jaką się zrobi uatrakcyjni miejscowość , ma potencjał , pałac , stawy , lasy , być może wieża , nie wiem jak jest teraz i czy można jeszcze znaleźć , bo kiedyś można na kamienicy było znaleźć kamienie z odciskami muszli itd. nawet na tym kamieniu na kościele było widać, nie wiem czy ktoś zwrócił na to uwagę , a mogła by to być dodatkową atrakcją” (pis. oryg.) - stwierdził w dyskusji pod internetowym postem pan **Leszek**.

„Taki zbiornik zmodernizowany przydał by się w naszym Kaniem. Musimy zadbać o piękno przyrody, a dla nas ludzi takie uporządkowane miejsce przyniosło by sukces. Myślę o jakimś grillowaniu czy nawet spędzeniu czasu na pikniku, a już nie wspomnę o miejscu gdzie można by było pomoczyć nóżki” (pis. oryg.) - stwierdza z kolei pani **Beata**.

W sumie pod postem dotyczącym projektu zagospodarowania pojawiło się około 40 komentarzy.

Gmina pamięta i zajmie się w odpowiednim czasie

Wójt **Zdzisław Krupa** mówi, że plany dotyczące zbiornika nie przedawniły się, choć w mijającej kadencji faktycznie nie zajmował on na liście planów inwestycyjnych samorządu wysokiej pozycji. Wyjaśnia, że wszystkie siły i środki łożono na poprawę stanu sieci gminnych dróg. Ma też wątpliwości, czy istotnie „Grądki” mogłyby być zbiornikiem.

W zbiorniku można spotkać nawet takie okazy raków
źródło: nadesłane

- Należałoby uprzednio przeprowadzić dokładną ekspertyzę hydrologiczną tego miejsca i określić, czy miejsce mogłoby być stale zasilane z jakiegoś źródła wody. Wiadomo, że woda pojawia się tam okresowo, a czasami to miejsce wysycha zupełnie. Poza tym mienie komunalne gminy to tylko część tego terenu. Są też działki, którymi zarządzają prywatni właściciele. Sądzę, że nad tym zagadnieniem moglibyśmy się pochylić w przyszłej kadencji i nakreślić plany związane z rewitalizacją tego miejsca. Być może powstałby nie zbiornik, a park – zastanawia się wójt Krupa.

Mieszkańcy mówią też sporo o innym pomyśle - wieży widokowej. Ale i te plany należałoby gruntownie przedyskutować i skonfrontować z rzeczywistością.

„Grądki”
źródło: nadesłane

„Wieża widokowa i ścieżka rowerowa jest już od dawna planowana, także nie jest to nowy pomysł. Wniosek został złożony przez radnego i sołtysa wsi Kanie w maju 2023 r. Koniec inwestycji planowany jest na maj 2024, a realizowany jest przez Stowarzyszenie Na Rzecz Ekorozwoju Wsi Kanie. W tej chwili budowana jest tam droga” - brzmi inna opinia w internetowej dyskusji.

Miejsce pełne legend

Zdaniem społeczników o „Grądki” warto zawalczyć także z mniej oczywistych powodów. Podobno, tak mówią pokoleniowe przekazy, pobliskie źródełko na „Kamienicy” wybija regularnie raz na siedem lat i to właśnie wtedy „Grądki” wypełniają się wodą. Tę prawidłowość udało się podobno dokładnie sprawdzić i faktycznie, woda pojawiała się regularnie co siedem lat.

- Według naszej wiedzy źródełko wybijało w 1995, 2002, 2009, 2016 i roku. Woda jest też teraz. Jeszcze inne przekazy mówią natomiast o tym, że na dnie rozlewiska zatopione są dzwony z brązu z dawnej cerkwi prawosławnej, a umieszczono je tam w okresie potopu szwedzkiego. Powiem więcej, czasami wydaje się, że woda w rozlewisku „gotuje się”, zaczyna intensywnie bulgotać. Nie wiem, czym jest to spowodowane. To zapewne jakiś efekt hydrologiczny, który także należałoby kiedyś przebadać – twierdzi pan Paweł.

Zatem Kanie to także miejsce pełne legend i niesamowitych historii. Może uda się wykorzystać ten potencjał i uczynić z miejscowości atrakcję turystyczną? Kto wie...

RC

REGION Rusza kolejna odsłona konkursu dla rolników

Czy jest wśród nas najlepszy rolnik z Lubelskiego?

To już piąta edycja konkursu skierowanego do rolników, którzy szczególnie wyróżniają się na tle innych, wdrażają innowacyjne rozwiązania i umiejętnie korzystają z funduszy unijnych.

Konkurs jest organizowany, aby pielęgnować kulturę obszarów wiejskich oraz nauki w dziedzinie rolnictwa. Komisja zwraca uwagę na dbałość o estetykę zagrody, osiągnięcia podczas branżowych wystaw i konkursów oraz działania na rzecz ochrony środowiska. Spróbować może każdy, kto traktuje swoje gospodarstwo jako „wyjątkowe”.

Tegoroczna edycja rozstrzygnięta zostanie w czterech kategoriach: produkcja zwierzęca, produkcja roślinna, ogrodnictwo i sadownictwo, a także producent-przetwórca. W poprzednich edycjach rolnicy z naszego regionu próbowali swoich sił w tej rywalizacji. Warto wspomnieć o ich osiągnięciach.

W roku 2020, podczas drugiej edycji, w kategorii produkcja roślinna **Jacek Kukulski** z powiatu krasnostawskiego otrzymał wyróżnienie. Rok później w tej samej kategorii jednym z laureatów został **Paweł Jagiełło** z gminy **Fajsławice**. W roku 2022 w kategorii sadownictwo I miejsce zajął **Damian Palus** z gminy Fajsławice, a **Piotr Idzik** z tej samej miejscowości otrzymał wyróżnienie. Podczas tej edycji w kategorii produkcji zwierzęcej miejsce na podium zajął **Michał Wojciechowski** z Sawina, był najlepszy.

Podczas ubiegłorocznej edycji o lokalnych gospodarzach też było głośno. W kategorii produkcja roślinna **Wiesław Dudek** z Rejowca Fabrycznego zajął III miejsce, natomiast wyróżnienie w kategorii ogrodnictwo i sadownictwo otrzymał **Bogdan Chruściel** z Fajsławic.

Zwycięzcy otrzymują tytuł „Rolnik z Lubelskiego”. Ponadto laureaci w każdej kategorii dostają statuetki, dyplomy oraz nagrody finansowe o wartości od 3000 (I miejsce) do 1000 złotych (wyróżnienie).

Jednocześnie z konkursem „Rolnik z Lubelskiego” odbywa się konkurs „Lubelski Ekorolnik”, który promuje żywność produkowaną w sposób ekologiczny. Nagradza się tutaj najlepszych rolników i przetwórców. W tej rywalizacji rolnicy z naszego regionu też uzyskiwali wysokie noty. W biegłym roku pierwsze miejsce zajęli **Ewa** i **Dariusz Pastusiakowie** z gminy Włodawa, a wyróżnienie powędrowało do **Beaty Perepeczo** z gminy Hanna.

Konkursy zostały ogłoszone przez Urząd Marszałkowski Województwa Lubelskiego w Lublinie. By wziąć w nich udział, należy swoje zgłoszenie przesłać do 29 lutego. Gala finałowa konkursu odbędzie się 4 kwietnia.

Wszelkie szczegółowe informacje oraz formularze dostępne są na stronie urzędu marszałkowskiego.

AK

OGŁOSZENIE
Miejskie Przedsiębiorstwo Energetyki Cieplnej
Spółka z o. o. w Chełmie ul. Towarowa 9

POSIADA DO WYNAJĘCIA
nieruchomość w Chełmie przy ul. ks. Piotra Skargi 9 B

W skład przedmiotu najmu wchodzi:
a) budynek administracyjno-socjalny o łącznej powierzchni użytkowej **485,00 m²** usytuowany na działce nr 47/15, obręb 16,
b) plac utwardzony, usytuowany na działce nr 11/2 oraz nr 47/15 o łącznej powierzchni około 6 500,00 m².

Pisemne oferty należy składać w zamkniętych kopertach
z napisem ***„Najem – ul. ks. Piotra Skargi 9 B”***
do dnia *21 lutego 2024 roku* do godz. 14⁰⁰
w siedzibie Spółki w Chełmie przy ul. Towarowej 9
lub przesłać pocztą na ww. adres Spółki.

Oferty powinny zawierać:
1. Imię, nazwisko, adres oraz numer telefonu oferenta lub nazwę i siedzibę, jeżeli oferentem jest osoba prawna.
2. Wskazanie rodzaju planowanej działalności.
3. Proponowaną miesięczną stawkę czynszu za najem, nie mniejszą niż 21,93 zł/m2 netto (opłaty za dostarczane media nie wchodzą w skład czynszu).
4. Propozycję okresu najmu.
5. Dodatkowe warunki i uwagi.

Oferent, którego oferta zostanie wybrana,
będzie powiadomiony o wyborze w ciągu
7 dni od dnia złożenia oferty.
Spółka zastrzega sobie prawo odwołania procedury
wyłonienia najemcy, o czym pisemnie poinformuje zainteresowanych
oraz prawo zamknięcia postępowania bez wyboru oferty

tel. kontaktowy: 82 565 34 51 w. 190

Ogłoszenie wraz z załącznikiem graficznym oraz zdjęciami można znaleźć w zakładce „Przetargi” na stronie internetowej Spółki: **www.mpecchelm.pl**
7848

eprasa.pl fdf697b4f4

REGION Co ma wspólnego słowiański Wełes z codzienną szklanką mleka?

Hodowca musi mieć szacunek dla zwierząt

Życie naszych słowiańskich przodków zrośnięte było z przyrodą, jej cyklem i darami. W dniach 9-15 lutego świętowali Wełesowy Tydzień, czyli czas na modły do Wełesa, który był Bogiem bydła i dostatku. Bo bydło było kiedyś dla gospodarzy bardzo ważne. Teraz niektórzy rolnicy obawiają się, że tradycja hodowli krów na naszych wsiach niebawem zaniknie...

O długowiecznej tradycji hodowli bydła na naszym terenie świadczą m.in. wyniki badań archeologicznych. Z opasłego opracowania „Horodysko od epoki kamienia łupanego do wczesnego średniowiecza" pod redakcją **dr. Tomasza Dzieńkowskiego**, zawierającego wyniki prac przeprowadzonych na terenie dawnej osady słowiańskiej, możemy się dowiedzieć, że wykopane szczątki zwierzęce dowodzą, że użytkowano to miejsce ok. 7000 lat. Pradawne bydło było małe, osobniki hodowlane osiągały wzrost 97-108 cm. Opiekunem tego bydła był właśnie Wełes. W czasie jego święta, słowiańscy gospodarze wywracali kożuchy futrem na wierzch i nakładali maski, a wełesowi Żercy chodzili po wsi, zaglądali do pomieszczeń z żywym stworzeniem: do chlewików, do stajni i do domów, śpiewając zaklęcia zapewniające zdrowie zwierząt domowych. Epoki mijały, cywilizacja się rozwijała, a krowa towarzyszyła człowiekowi cały czas w tej długiej wędrówce...

Bo krowa bardzo ważna jest

O znaczeniu tego zwierzęcia na dawnej chełmskiej wsi pisze Oskar Kolberg. Dla włościan bydło było przedmiotem wielkiej troski. Wierzono, że ma swojego ducha rozpoznawczego. Wilcza krowa to była taka, która rzucała się i kręciła przy dojeniu. Nazywano je też pieszczotliwie np.: moja teloszka, moja rohula - gdy miała piękne rogi. Moja calisnaja, gdy stanowiła czyjąś własność. Wół chodzący w jarzmie z lewej strony zwał się sobnyj, a po prawej hecnyj.

Dzisiaj opiekunem i patronem bydła jest św. Błażej. W tym dniu w kościele święci się skrzyżowane świece, udziela nimi błogosławieństwa i dotyka gardła, aby zachować je od bólu.

W powojennej rzeczywistości krowa była gwarantem utrzymania rodziny. Każda zagroda gościła i utrzymywała to zwierzę. Krowy pasły się po nieużytkach, przy lasach, czasami na łąkach.

Skórzane rzymki za krowie specjały

Pani **Krystyna Pawliczuk** z Sielca, była radna i była przewodnicząca KGW, wspomina:

– Kiedyś dzieci przed szkołą chodziły paść krowy, w każdym gospodarstwie była krowa. I pomagało się rodzicom nią opiekować. Nabiał woziło się do Chełma. Pamiętam, jak miałam 7 lat i jechałam z mamą wozem drabiniastym. Mama wiozła nabiał. Droga była ciężka, bo na długim odcinku były kocie łby i mocno trzęsło. Hrubieszowska już była wtedy ceglana. Raz za cały utarg, a sprzedawało się śmietanę, twaróg i masło, mama kupiła mi piękne skórzane rzymki. Moim marzeniem było mieć takie buty, bez nich nie chciałam wracać - uśmiecha się pani Krystyna.

Nieopodal w Kasiłanie pani

Joanna i **Sławomir Kraczkowscy** prowadzą gospodarstwo z długimi tradycjami hodowlanymi. Pan Sławek przybliża historię:

- Krowy hodował mój dziadek. Po wojnie na ten teren wprowadzono zachowawczą rasę krów: czerwoną. Dziadek prowadził stado i księgi hodowlane. Najstarszy wpis pochodzi z 1962 r.

Żona gospodarza, pani Asia przynosi starą księgę, z pożółkłymi kartkami i piękną kaligrafią. W rubrykach starannie wpisane różne informacje.

– Ludzie kiedyś ładnie nazywali krowy - zwraca uwagę pani Asia.

To prawda, w imionach tych brzmi piękna, swojska polszczyzna. Wyobraźnia gospodyń i gospodarzy zaskakuje: Krasiwa, Pokóta (pis.org.), Polna i Pozytywka, Malinka, Dzika, Jagna, Kafelka, Krupka, Jarka, Jodła, Bajka, Mara i Jawa - to tylko niektóre z nich. Buhaje też miały imiona: Wiatr, Bobek, Sarniak, Miłek, Kozak i Derkacz, był też Czar i Kruk oraz dziesiątki innych...

Kiedyś było całkiem inaczej...

- Potem zmienił się ustrój i hodowano już inną rasę czarno-białą. W 1971 r. tylko u ojca ta rasa była pod oceną. Nowoczesna obora i duże, jak na tamte czasy, stado liczące 24 sztuki to była perełka. Nawet wycieczki przyjeżdżały - mówi gospodarz.

- Kiedyś było inaczej. Zlewnia była w Kasiłanie i tam ludzie zwozili mleko, mogło być go ok. 1000 l dziennie. Z mleka była odwirowywana śmietana, a to, co zostało, gospodarze zabierali do domów. Często pojono tym świnie. Kiedyś każdy miał dostęp do swojskiego mleka i jego przetworów - dodaje pan Sławek.

– Krowy się pasły na łąkach, przy lesie, korzystały ze słońca, owiewał je wiatr. Tamto mleko było po prostu zdrowsze - zapewnia pani Asia. – Krowa dobrze się czuła, była zadowolona... - dodaje.

Pan Sławek mówi, że chciałby mieć duże pastwisko, ale w pobliżu nie ma takich terenów. - Stado liczy 140 krów dojnych plus reszta. Razem ok. 400 sztuk zwierząt. Na same dojne potrzebowałby około 70 hektarów.

Historia tego stada zapisała się ciężką pracą i szukaniem najlepszych rozwiązań.

– Najpierw kupowałem różne krowy, później te z dobrym rodowodem, ale niektóre się nie sprawdziły. W końcu sprowadziliśmy 30 jałówek rasy montbeliarde z Francji. Do tej pory takie mamy w swoim stadzie – tłumaczy.

Pani Asia opowiada, że jak jeszcze nie mieli nowej obory (stara ma 11 lat), zwierzęta stały w różnych budynkach gospodarskich, niektóre były w pewnej odległości. Trzeba było wodę nosić wiadrami, bo karmiło się wtedy ręcznie.

- Jak była obora uwięziowa i do dojenia przeganiało się krowy, to bywało, że doiło się 6 godzin - wspomina. Jej spracowane ręce zresztą mówią wszystko...

Mają szacunek dla zwierząt

Gospodarze bardzo lubią zwierzęta, więc nie biją rekordów w pozyskiwaniu mleka. Pan Sławek zwraca uwagę na ważną rzecz - kiedyś krowa żyła ok. 20 lat, a teraz po pierwszym wycieleniu zwykle 2-3 lata.

- U mnie żyją po 7, a nawet 15 lat. Te starsze nie są tak opłacalne, ale są powody, dla których zostają. Moje zwierzęta nie są tak eksploatowane. Jeśli krowa za życia może dać 35 tys. litrów mleka, to im szybciej da, tym szybciej umrze - podkreśla.

Szacunek dla zwierząt to ważna cecha hodowcy. I pracowitość. Tu nie ma świąt ani skarg, że boli. Zwierzęta muszą być dobrze zaopiekowane.

– Bywa, że w Wigilię ludzie wracają z pasterki, a my dopiero zasiadamy do stołu. W tym dniu też zdarza się, że rodzą się cielęta. Na wczasach nie byliśmy nigdy. Raz przez 30 lat wyjechaliśmy do sanatorium i to mąż dowiedział się o tym godzinę przed wyjazdem - nie ukrywa pani Asia. - Krowy wtedy zostawiliśmy z dziećmi. Córka przez trzy tygodnie doiła po 100 krów dwa razy dziennie - dodaje z dumą.

Gospodarzom jednak przybywa lat i poszukują kogoś do pomocy. Zapewniają oddzielne lokum i wynagrodzenie.

– Doi się dwa razy dziennie, reszta dnia jest wolna. Chętnie byśmy kogoś zatrudnili, najlepiej osoby lubiące zwierzęta i odpowiedzialne, może być nawet para - mówi pan Sławek.

Przyszłość rodzinnych gospodarstw jest niepewna, a niektórzy twierdzą, że już jej nie mają. Warunki coraz trudniejsze.

Co będzie z krowami w Kasiłanie?

– Gdy mleko będzie już kompletnie nieopłacalne, to będziemy zmuszeni przestawić się na bydło mięsne - ocenia gospodarz.

Warto dodać, że w swoim gospodarstwie ma też stado koni liczące 15 sztuk. Konie to pasja pana Sławka. Kto kocha konie, ten wie, że konia z serca się nie wyciągnie...

Rolnicy mają nadzieję, że tradycja hodowli krów, która ma 7000 lat, na naszych wsiach nie zaniknie. Sięgając w sklepie po karton mleka, warto o tym pamiętać i wybierać produkty z lokalnych mleczarni. **mm**

OBWIESZCZENIE O DRUGIEJ LICYTACJI NIERUCHOMOŚCI

Komornik Sądowy przy Sądzie Rejonowym w Chełmie Wojciech Krzyżanowski na podstawie art. 953 kpc podaje do publicznej wiadomości, że w dniu **23-02-2024 r.** o godz. **13:00 w budynku Sądu Rejonowego w Chełmie z siedzibą przy Al. I Armii Wojska Polskiego 16, 22-100 Chełm, sala numer VI,** odbędzie się **druga** licytacja:

1) prawa własności do nieruchomości, działki numer 50/2, 50/1, 32/1, 34, 38, 49 o powierzchni 24,13 ha położonej: 22-110 Ruda-Huta, Dobryłów dla której **Sąd Rejonowy w Chełmie** prowadzi księgę wieczystą o numerze **KW LU1C/00080064/2.**

2) prawa własności do nieruchomości, działka numer 152/1 o powierzchni 1,64 ha położonej: 22-110 Ruda-Huta, Chromówka dla której **Sąd Rejonowy w Chełmie** prowadzi księgę wieczystą o numerze **KW LU1C/00086301/8** których właścicielem jest Dawid Pejcho

Suma oszacowania **nieruchomości oznaczonej numerem KW LU1C/00080064/2** wynosi **821.630,00 zł**, zaś cena wywołania jest równa **2/3** sumy oszacowania i wynosi **547 753,33 zł. Licytant przystępujący do przetargu powinien złożyć rękojmię w wysokości jednej dziesiątej sumy oszacowania, to jest 82.163,00 zł.**

Suma oszacowania **nieruchomości oznaczonej KW LU1C/00086301/8** wynosi **49.040,00 zł**, zaś cena wywołania jest równa **2/3** sumy oszacowania i wynosi **32 693,33 zł. Licytant przystępujący do przetargu powinien złożyć rękojmię w wysokości jednej dziesiątej sumy oszacowania, to jest 4 904,00 zł.**

Rękojmia powinna być złożona w gotówce albo książeczce oszczędnościowej banków uprawnionych według prawa bankowego zaopatrzonej w upoważnienie właściciela książeczki do wypłaty całego wkładu stosownie do prawomocnego postanowienia sądu o utracie rękojmi. **Rękojmię można uiścić także na konto komornika: Bank BGŻ BNP Paribas Spółka Akcyjna 35 16001462 1899 5251 5000 0001**

Zgodnie z przepisem art. 976 § 1 kpc w przetargu nie mogą uczestniczyć: dłużnik, komornik, ich małżonkowie, dzieci, rodzice i rodzeństwo oraz osoby obecne na licytacji w charakterze urzędowym, licytant, który nie wykonał warunków poprzedniej licytacji, osoby, które mogą nabyć nieruchomość tylko za zezwoleniem organu państwowego, a zezwolenia tego nie przedstawiły.

Protokół opisu i oszacowania można przeglądać w Kancelarii Komornika mieszczącej się pod adresem: ul. Lubelska 40/3, 22-100 Chełm w dni powszednie od godziny 09:00 do godziny 15:00. Nieruchomości wolno oglądać w terminie od 15 do 22 lutego 2024.

Prawa osób trzecich nie będą przeszkodą do licytacji i przysądzenia własności na rzecz nabywcy bez zastrzeżeń, jeżeli osoby te przed rozpoczęciem przetargu nie złożą dowodu, iż wniosły powództwo o zwolnienie nieruchomości lub przedmiotów razem z nią zajętych od egzekucji i uzyskały w tym zakresie orzeczenie wstrzymujące egzekucję.

Użytkowanie, służebności i prawa dożywotnika, jeżeli nie są ujawnione w księdze wieczystej lub przez złożenie dokumentu do zbioru dokumentów i nie zostaną zgłoszone najpóźniej na trzy dni przed rozpoczęciem licytacji, nie będą uwzględnione w dalszym toku egzekucji i wygasną z chwilą uprawomocnienia się postanowienia o przysądzeniu własności.

Zgodnie z art. 962 § 1. przystępujący do przetargu jest obowiązany złożyć rękojmię w wysokości jednej dziesiątej sumy oszacowania, najpóźniej w dniu poprzedzającym przetarg.

7881

Przeżyli razem tyle lat!

GM. SIEDLISZCZE 50. rocznicę zawarcia związku małżeńskiego świętowało w tym roku dziewięć par.

Na liście złotych jubilatów, którzy zostali odznaczeni specjalnym medalem prezydenta RP, znaleźli się: **Maria** i **Marian Bancarzowie**, **Władysława** i **Stanisław Denisowie**, **Janina** i **Kazimierz Franczakowie**, **Halina** i **Mieczysław Iwaniukowie**, **Teresa** i **Eugeniusz Krukowie**, **Alina** i **Stanisław Kraskowie**, **Anna** i **Kazimierz Łukasikowie**, **Wanda** i **Stanisław Marchewkowie** oraz **Teresa** i **Jerzy Młynarczykowie**.

Gratulujemy! **RC**

eprasa.pl fdf697b4f4

CHEŁM Wiemy, ile zebrali wolontariusze WOŚP w Chełmie

Jest kolejny rekord!

Licytacje, koncerty, turnieje, biegi, pokazy ratownictwa medycznego i cała masa innych atrakcji. Tak wyglądał 32. Finał Wielkiej Orkiestry Świątecznej Pomocy w naszym mieście. Wysiłek się opłacił. Zebraliśmy ponad 218 tysięcy złotych, o 39 tys. zł więcej niż przed rokiem. A to jeszcze nie koniec.

fot. WOŚP Chełm

W Chełmie działały 3 sztaby: nr 600 - utworzony przez Automobilklub Chełmski (ponad 140 tys. zł), nr 2845 w I Liceum Ogólnokształcącym im. Stefana Czarnieckiego (48 tys. zł) oraz nr 1082 w II Liceum Ogólnokształcącym im. gen. Gustawa Orlicz-Dreszera (ponad 30,6 tys. zł).

Wśród kwestujących na ulicach miasta wolontariuszy, zdecydowanie najskuteczniejsza (po raz kolejny) okazała się **Małgorzata Czarkowska**, która uzbierała 6002,91 zł. Miejsca na podium zajęły **Ewelina Czarkowska** (5093,62 zł i 9 euro) oraz **Wiktoria Walczuk** (4859,36 zł). Dużo pieniędzy znalazło się również w puszkach **Kuby Mojskiego, Kamila Turowskiego, Leny Pawliczuk, Julii Załogi, Julii Nowosad, Hanny Kabały, Zuzanny Żuk, Kingi Lackowskiej, Anny Krzywickiej i Natalii Sochy**. Siostry Czarkowskie z pomocą Agnieszki (trzeciej siostry) zebrały łącznie ponad 12,5 tys. zł! Warto podkreślić, że Wschodni Bank Spółdzielczy tak jak przed rokiem, wpłaci na rzecz WOŚP taką samą kwotę, jaką uzbierała liderka zbiórki ulicznej, więc można powiedzieć, że działania Małgorzaty Czarkowskiej przyniosły Wielkiej Orkiestrze kwotę ponad 12 tysięcy zł.

Orkiestrowe granie w Chełmie trwało cały miesiąc. Rozpoczęli je piłkarze rywalizujący w wielu turniejach sportowych. Cztery ciekawe wydarzenia odbyły się w Chełmskiej Bibliotece Publicznej („Ocalić od zapomnienia", spotkanie Chełmskiego Klubu Podróżników, WOŚP-owy Dzień Dziecka oraz koncert folkowy, w którym wystąpiły zespoły CudaWianki z Dorohuska i Śpievka z Białej Podlaskiej), zaś w Państwowej Szkole Muzycznej zagrali uczniowie, nauczyciele i zaproszeni goście.

Do orkiestrowego grania w ramach sztabu nr 600 włączyły się także szkoły. W IV Liceum Ogólnokształcącym i Szkole Podstawowej nr 8 zebrano ponad 8 tys. złotych. Pełne puszki były również w Szkole Podstawowej nr 1, SP nr 7, Zespole Szkół Ekonomicznych i Mundurowych, Medycznym Studium Zawodowym oraz Akademii Małego Księcia i Arce Przyszłości.

Działania finałowego weekendu jak zwykle rozpoczęło Radio Bon Ton, które podczas trzydniowych licytacji zebrało kwotę prawie 33 tys. zł i tym sposobem pobito dotychczasowy licytacyjny rekord. Wśród licytowanych fantów były m.in. złote serduszka, fotele, kursy na prawo jazdy, lot paralotnią, koszulki z podpisami Igi Świątek i polskiej kadry piłkarskiej, bilety na mecze, lot w symulatorze Airbusa, ciasto od prezydenta i obiad z senatorem oraz … kawałek deptaka.

W niedzielę (28 stycznia) w Galerii Chełm odbyła się „MotoOrkiestra", podczas której Automobilklub Chełmski przygotował wiele atrakcji dla miłośników motoryzacji. Odbyły się też konkursy i licytacje, a strażacy z Kamienia i Leśniczówki oraz ratownicy ze Stacji Ratownictwa Medycznego w Chełmie przeprowadzili widowiskowy pokaz działań na miejscu pozorowanego wypadku drogowego.

W niedzielę również w Wojsławicach wolontariusze WOŚP razem z harcerzami z „Drużyny Wojsława", strażakami OSP, MDP Wojsławice, młodzieżą z Zespołu Szkolno-Przedszkolnego, stowarzyszeniem „Aktywni Wojsławianie", spółdzielnią socjalną „Wojsławianka", Gminnym Centrum Kultury Sportu i Turystyki oraz wójtem gminy **Henrykiem Gołębiowskim** i **Przemysławem Kossakowskim** wspólnie zbierali datki do WOŚP-owych puszek.

Finałowy koncert „Chełm dla Wielkiej Orkiestry" odbył się na deptaku. Na scenie w kolejności wystąpili **Swojska, Civis Universi, Kwadrans, Marian Skiba i Demex, KT.Green, TRAP** i **Myly Ludzie.** Na zakończenie, mogliśmy zobaczyć tradycyjne „Światełko do nieba", czyli efektowny fireshow w wykonaniu Teatru Hesperydy. Na licznie zgromadzoną publiczność czekały również strefa gastro, klasyczne samochody, kiermasz i loteria. Można było ogrzać się i upiec kiełbaskę przy ognisku oraz wsiąść do magicznego autobusu. Na estradzie nie zabrakło licznych licytacji. Z kolei konkurs na najciekawsze przebranie wygrała dziesięcioletnia **Lena Pawliczuk**.

W serwisie sprzedażowym allegro trwają jeszcze trzy ważne aukcje chełmskiego sztabu nr 600. Można zawalczyć o gitarę, która przypłynęła z Kanady, prestiżowe serduszko z nr 4 oraz honorowe prawo do własności kawałka chełmskiego deptaka. Linki do aukcji dostępne są na fanpagu WOŚPchełm na Facebooku.

AW

Rejowiec grał z orkiestrą

REJOWIEC Organizatorzy finałowych wydarzeń nie próżnowali, dzięki czemu udało im się zebrać pokaźną kwotę.

Sztab nr 6762 w Gminnym Ośrodku Kultury w Rejowcu zebrał 16 633,68 zł. A wszystko to za sprawą finałowego grania w GOK. Na scenie wystąpili: **Kapela ludowa „Sami Swoi", Zespół Śpiewaczy „Avista", dzieci z klas 3A, 3B, 5B z SP w Rejowcu, grupa z Gminnego Przedszkola, solista Edward Bardzki, młode talenty z GOK, Młodzieżowy Zespół Strażacki OSP Kanie, Unisono oraz Rejowiecka Szkoła Rocka.** Licytacje prowadził burmistrz Rejowca **Tadeusz Górski**.

Podczas wydarzenia, prowadzona była także zbiórka krwi na rzecz Angeliki Siergiej, walczącej z białaczką.

AW

fot. GOK Rejowiec

fot. GOK Rejowiec

Mieli przedstawiciela na Dominikanie

GM. CHEŁM W gminie Chełm dla wspólnego dobra pracowało wielu wolontariuszy i wolontariuszek. Jedna nawet działała aktywnie prosto z Dominikany.

W sztabie nr 1407 Gminy Chełm, z siedzibą w Stawie zebrano ponad 43 tys. zł. Kwestowało 80 wolontariuszy ze: Stawu, Okszowa, Stołpia, Żółtaniec oraz Chełma. Datki do e-skarbonki zbierała też wolontariuszka z Dominikany **Katarzyna Gruszczyńska**, która już po raz trzeci współpracowała z tym sztabem.

Od początku koordynatorem działań była **Agnieszka Oleszczuk-Stachel** (szefowa sztabu). W akcję aktywnie włączyli się też: **Anna Babiej, Katarzyna Bisko-Mazurek, Paweł Borys, Anna Siermińska, Anna Gałan, Monika Studzińska, Małgorzata Łobejko.**

Najwięcej pieniędzy zebrali: **Natalia Krysztopik** (1880,65 zł), **Maria Wójcicka** (1776,73 zł), **Kinga Spadło** (1618,49 zł), **Marcel Marcyniuk** (1488 zł), **Michał Szostak** (1126,22 zł), **Michał Chmielowiec** (1178,62 zł), **Nikodem Pawłowski** (1045,43 zł). W tym roku zbiórka prowadzona była również do e-skarbonek oraz sztabowych puszek stacjonarnych.

AW

CHEŁM Licytacje, koncerty, pokazy artystyczne

WOŚP-owy czwartek w IV LO

25 stycznia w IV Liceum Ogólnokształcącym z Oddziałami Integracyjnymi im. dr Jadwigi Młodowskiej odbyła się akcja związana z 32. Finałem Wielkiej Orkiestry Świątecznej Pomocy.

Do wylicytowania były m.in. wejściówki do Chełmskiego Parku Wodnego czy na mecz Bogdanki Arki Chełm, zwiedzanie laboratoriów CSI PANS, a nawet dzień bez kartkówek i sprawdzianów! W programie znalazły się licytacje, koncerty, pokazy artystyczne i wiele innych atrakcji. Dla tych, którzy na ogół nie noszą przy sobie gotówki, wolontariusze przygotowali terminale płatnicze.

Zebrano 8354,19 zł, czyli prawie dwukrotnie więcej niż przed rokiem.

AW

eprasa.pl fdf697b4f4

Gala Zasłużony dla Powiatu Chełmskiego. Wyróżnienia rozdane!

POW. CHEŁMSKI Gala Zasłużony dla Powiatu Chełmskiego odbyła się w piątek, 2 lutego. Gospodarzami wydarzenia byli starosta chełmski Piotr Deniszczuk, wicestarosta Jerzy Kwiatkowski i przewodniczący Rady Powiatu w Chełmie Jarosław Walczuk. W tym roku wręczono 44 medale.

Nagrodzeni z miast i gmin Rejowiec Fabryczny, Rejowiec oraz Siedliszcze:

dr Lucyna Sado, Małgorzata Czubkowska, Maria Kociuba, Marlena Stangryciuk-Zając, Mirosław Maziarz, OSP Rejowiec, Piotr Prokopiuk, Ryszard Starko, Sławomir Braniewski, Stefan Machowicz, Zbigniew Rumiński, Danuta Woźniak, Barbara Świderczuk, Mariusz Świderczuk, Mirosław Świderczuk, Józef Kałkucki, Grzegorz Śliwczyński, Piotr Majewski.

Przedstawiciele gmin Chełm, Dorohusk, Dubienka i Kamień: Zespół „I to i owo", Alicja Książek, Ewa Stachniuk, Halina Graboś, Justyna i Piotr Iwańczukowie, Krystyna i Józef Tworkowie, Leszek Romanowski, Marian Grzywna, Pasieka MK Miody Kozińscy, Skład Budowlany „Lesiuk", Sławomir Golczewski, Janusz Malinowski.

Nagrodzeni z gmin Białopole, Leśniowice, Wojsławice, Żmudź, Ruda-Huta, Sawin i Wierzbica: dr Andrzej Mielniczuk, Bożena Czerniej, Jolanta Harmata, Józef Ciszewski, KGW Leszczany, KGW Na Dolince, Mariusz Łaszkiewicz, Mirosław Gawrzak, Zespół Tęcza, Barbara Nowakowska, Bogdan Sawicki, Dorota Skubij, OSP Żalin, Zespół Akord.

Szczegółowe opisy zasłużonych i fotorelacja z wydarzenia na stronie www.supertydzien.pl. **(apm)**

Zonik i Bartnik powalczą o fotel burmistrza

GM. SIEDLISZCZE Komunikaty na ten temat obaj kandydaci opublikowali, niemal równolegle, na swoich profilach w mediach społecznościowych. Czy dołączy do tego grona ktoś jeszcze? Czas pokaże.

Tymczasem wiadomo tyle, że dotychczasowy i wieloletni włodarz samorządu wystartuje z własnego komitetu wyborczego, czyli Komitetu Wyborczego Wyborców Hieronima Zonika.

„Działajmy razem dla Siedliszcza" – napisał na swoim profilu Zonik.

Informację o starcie opublikowała również **Joanna Bartnik**, która na potencjalnego kandydata na wójta typowana była już od dawna.

„Będę Waszym kandydatem na Burmistrza w najbliższych wyborach samorządowych z ramienia Komitetu Wyborczego Wyborców Joanny Bartnik. Kandyduję dla Was, którzy podobnie jak ja wierzą, że zmiana jest potrzebna. Czas, abyście wzięli sprawy w swoje ręce! Razem możemy to zrobić, Wy możecie to zrobić! Dla bezpieczeństwa seniorów, pracy dla rodzin i przyszłości naszych dzieci" (pis. oryg.) - zakomunikowała w poście Bartnik. **RC**

REGION Kolejna edycja konkursu...

Czy Twój sołtys jest najlepszy?

Rusza druga edycja konkursu na najbardziej aktywnego lidera lokalnej społeczności w województwie lubelskim „Nasz Sołtys 2024". Organizuje go Urząd Marszałkowski Województwa Lubelskiego. Sołtysów zasługujących na to miano mogą zgłosić mieszkańcy oraz organizacje.

fot. Urząd Marszałkowski Województwa Lubelskiego

Konkurs ma za zadanie docenić pracę sołtysów, jaką wykonują dla swoich mieszkańców. Wyróżnić tych, którzy działają na korzyść ludności wiejskiej, dbają o kulturę i rozwój Lubelszczyzny. W ubiegłym roku **Krzysztof Kowalik**, który pełni funkcje sołtysa w **Olchowcu** w gminie Gorzków, w powiecie krasnostawskim otrzymał wyróżnienie i wraz z 11 innymi docenionymi sołtyskami i sołtysami wziął udział w finałowej gali.

Konkurs ocenia zaangażowane sołtysów w pracę. Komisja weryfikuje wpływ jego działalności na integrację lokalnej społeczności czy materialne rezultaty tej działalności np. poprawa infrastruktury komunalnej, wykorzystanie środków funduszu sołeckiego, projekty, inwestycje. Sprawdzana jest także działalność społeczna sołtysa i współpraca z samorządem gminy. Kandydat do tytułu musi także przedstawić dalsze plany związane z działalnością sołectwa.

Udział w konkursie to okazja dla szczególnie aktywnych sołtysów, by pochwalić się swoimi osiągnięciami szerszemu gronu. Laureaci oraz wyróżnieni sołtysi oprócz tytułu „Nasz sołtys" otrzymają także nagrody pieniężne. Zgłoszenia można składać do 29 lutego. Regulamin oraz wniosek można pobrać z ze strony Urzędu Marszałkowskiego Województwa Lubelskiego. **AK**

Znamy listę zarejestrowanych i zgłoszonych komitetów

REGION Na tę czynność, czyli zawiadomienie Państwowej Komisji Wyborczej lub właściwego komisarza wyborczego o utworzeniu komitetu wyborczego, poszczególne partie polityczne lub stowarzyszenia mają czas do 12 lutego. Niektóre środowiska wywiązały się już jednak z tego pierwszego na długiej liście wyborczych obowiązków.

W tej chwili komitety wyborcze zarejestrowało sześć podmiotów. Oto ich nazwy: Koalicyjny Komitet Wyborczy Koalicja Obywatelska, Komitet Wyborczy Bezpartyjni Samorządowcy, Komitet Wyborczy Normalny Kraj, Komitet Wyborczy Stowarzyszenie Obywatele i Sprawiedliwość, Komitet Wyborczy Związku Słowiańskiego, Komitet Wyborczy Ruch Naprawy Polski.

Statut „zgłoszonego" komitetu posiadają natomiast cztery podmioty: Komitet Wyborczy Ogólnopolska Federacja „Bezpartyjni i Samorządowcy", Komitet Wyborczy Samoobrona, Komitet Wyborczy Związku Zawodowego Rolnictwa Polskiego Wolni i Solidarni i Komitet Wyborczy Koalicja Samorządowa Ok Samorząd.

Jeśli Idzie o stan rejestracji w chełmskiej delegaturze, to zarejestrowano do tej pory 19 komitetów: Komitet Wyborczy Wyborców Porozumienie Społeczno-Ludowe, Komitet Wyborczy Wyborców Hieronima Zonika, Komitet Wyborczy Wyborców Rejowiec 2024, Komitet Wyborczy Wyborców Sebastiana Brzyszko, Komitet Wyborczy Wyborców Jarosława Walczuka, Komitet Wyborczy Wyborców Jana Chorągiewicza z Ludźmi i dla Ludzi, Komitet Wyborczy Wyborców „Dubienka 2039", Komitet Wyborczy Wyborców Dominika Fijałkowskiego, Komitet Wyborczy Wyborców Radosława Parki, Komitet Wyborczy Wyborców Jerzego Lewczuka, Komitet Wyborczy Wyborców Od Nowa 2024, Komitet Wyborczy Wyborców Porozumienie Samorządowe Białopole 2024, Komitet Wyborczy Wyborców Joanny Bartnik, Komitet Wyborczy Wyborców Michała, Komitet Wyborczy Wyborców Agnieszki Dąbrowskiej Sawin - Gmina Wielu Możliwości, Komitet Wyborczy Wyborców Mieszkańcy Rejowca Fabrycznego, Komitet Wyborczy Wyborców Czesław Anasiewicz, Komitet Wyborczy Wyborców Wspólnie Dla Mieszkańców Gminy Łopiennik Górny, Komitet Wyborczy Wyborców „W Naszych Rękach, Nasza Przyszłość". **RC**

Kto obejmie samorządowe stery?

GM. REJOWIEC FABRYCZNY To kolejny samorząd w naszym powiecie, w którym w nadchodzących wyborach samorządowych zmierzy się „doświadczenie" z „entuzjazmem" i chęcią „wprowadzenia zmian".

Wójt **Zdzisław Krupa** nie ukrywa, że jeśli uda mu się ponownie zasiąść w fotelu wójta, to będzie jego ostatnia kadencja. W tzw. międzyczasie nabędzie już prawa emerytalne i uważa, że to najlepszy moment na to, aby wycofać się z samorządowej polityki.

- Cóż, na stanowisku pozostaję dosyć długo i uważam, że i tak należy już się powoli wycofywać. Ponieważ mogę jeszcze kandydować, to daję sobie jednak szansę na te ostatnie lata – mówi włodarz samorządu.

Emilia Ignatowicz-Steć, lokalna społeczniczka, związana między innymi z Kołem Gospodyń Wiejskich „Jazgot" w Lisznie mówi, że do kandydowania w wyborach na wójta zainspirowali ją sami mieszkańcy.

- Wielokrotnie podczas luźnych rozmów padało hasło: „Pani nadawałby się na wójta" albo „Emilia, takiego wójta potrzebuje nasza gmina, powinnaś spróbować". Jestem osobą odważną, nie boję się zmian i jednocześnie lubię wyzwania – podkreśla Ignatowicz-Steć.

Aktualnie piastuje stanowisko dyrektor Stacji Ratownictwa Medycznego w Chełmie. **RC**

eprasa.pl fdf697b4f4

Suplementy diety to nie leki

Liczba sprzedawanych suplementów diety stale rośnie. Nie każdy jednak wie, że tego typu produkty nie mają właściwości leczniczych. Suplement diety nie leczy i nie zapobiega chorobom, natomiast służy uzupełnieniu diety w składniki odżywcze – w przypadku ich niedoboru.

W aptekach i niektórych sklepach dostępne są w sprzedaży zarówno leki bez recepty (OTC), jak i suplementy diety. Jak je odróżnić? Na opakowaniu leku bez recepty znajduje się m.in. numer pozwolenia na dopuszczenie go do obrotu. Z kolei na opakowaniu suplementu diety musi być wyraźnie napisane, że jest to suplement diety. Nie ma tam wspomnianego numeru.

Producent suplementu diety musi podać nazwę kategorii substancji odżywczych, substancji charakteryzujących produkt lub wskazać charakter tych substancji. Konieczne jest przekazanie informacji o zalecanej dziennej porcji do spożycia w ciągu dnia i ostrzeżenia o jej nieprzekraczaniu w ciągu dnia. Wymagane jest też zamieszczenie stwierdzenia, że suplementy diety nie mogą być stosowane jako zamienniki zróżnicowanej diety i powinny być przechowywane w sposób niedostępny dla małych dzieci. Producent nie może również sugerować, że suplement diety zapobiega chorobom lub je leczy.

- Nie istnieje jeden uniwersalny suplement diety dla wszystkich. Należy być sceptycznym wobec źródeł, które przedstawiają informacje w oparciu o twierdzenia kilku osób o „cudownych" właściwościach leczniczych suplementów diety. Należy zachować szczególną ostrożność wobec produktów dostępnych w sprzedaży internetowej reklamowanych jako panaceum na choroby, złe samopoczucie czy produkt pozwalający szybko schudnąć – przestrzegają specjaliści.

Jeśli ze względu na słabo zbilansowaną dietę mamy niedobory witamin lub składników mineralnych, czy innych składników odżywczych, to suplement diety może pomóc je uzupełnić. Nie są to jednak produkty uniwersalne, na przykład niektóre z nich nie powinny być stosowane przez kobiety w ciąży, karmiące, dzieci, osoby starsze czy osoby przyjmujące leki. To, co dla jednego będzie dobre, dla innej osoby – niekoniecznie. Stosowanie suplementów diety należy skonsultować z lekarzem lub farmaceutą, którzy ocenią, czy taki preparat jest właściwy dla danej osoby, biorąc pod uwagę, m.in. stan jej zdrowia, a także przyjmowane leki.

szer (źródło: MZ)

Zrób mammografię

Kolejne miejscowości w naszym regionie znalazły się na trasie mammobusów. W tym tygodniu mobilne pracownie ze specjalistycznym sprzętem do wykonywania badań radiologicznych piersi u kobiet odwiedzą Chełm, Krasnystaw i Włodawę.

Już dzisiaj (poniedziałek, **5 lutego**) w godz. 9-17 mammografię będą mogły wykonać mieszkanki **Chełma** i okolic. Miejscem postoju mammobusu będzie parking przy ul. Sybiraków. Numer telefonu do rejestracji: 58 767 34 44.

Pod tym samym numerem zarejestrować się można na badania w **Krasnymstawie**. Tam mammobus przyjedzie również 5 lutego. Stanie przy stadionie miejskim przy ul. Marszałka Piłsudskiego 48 Na prześwietlenie piersi można się zgłaszać w godzinach 9-17.

We wtorek (**6 lutego**) w godz. 9-17 z darmowej mammografii skorzystać będą mogły mieszkanki **Włodawy**. Auto-pracownia zaparkuje przy budynku urzędu miasta, ul. Józefa Piłsudskiego 41. Badania będą wykonywane godziny od 9 do 17. Zapisy pod numerem telefonu 58 767 34 44.

Przypominamy, że darmowa mammografia przysługuje wszystkim kobietom w wieku od 45 do 74 lat, które w ciągu ostatnich 2 lat nie były badane i nie leczą się onkologicznie. Pacjentki nie muszą mieć żadnych skierowań. Wystarczy, że zgłoszą się na badania z dowodem tożsamości. Warto też mieć ze sobą wynik ostatniego badania mammograficznego, jeżeli takie było robione. Pomoże to lekarzowi zinterpretować wynik, a w wielu przypadkach pozwala uniknąć wykonywania dodatkowych badań.

Do mammografii nie trzeba się specjalnie przygotowywać. W dniu badania na umytą skórę nie należy stosować dezodorantu z talkiem, balsamu ani kremu.

Więcej informacji na stronie Lubelskiego Oddziału Wojewódzkiego NFZ. **szer**

Mammografia jest bezpiecznym badaniem, prostym, krótkim i nieinwazyjnym. Umożliwia rozpoznanie zmian patologicznych i nowotworowych w piersi. Badanie wykonywane w mammobusie w żadnym stopniu nie odbiega standardem od badania w placówce stacjonarnej.

Punkt krwiodawstwa zamknięty

WŁODAWA To ważna informacja dla dawców, którzy oddają krew w Oddziale Terenowym RCKiK we Włodawie. Punkt będzie zamknięty. Ale nie ma powodu do obaw, nie jest on zlikwidowany, a zmiana w organizacji pracy dotyczy tylko trzech dni.

fot. greg_chi/ pixabay

Oddział terenowy będzie nieczynny w piątek (9 lutego), a następnie w poniedziałek (12 lutego) i piątek (16 lutego). Pracownicy punktu zapraszają do oddania krwi w innym terminie. Przypominamy, że OT RCKiK we Włodawie mieści się przy al. Piłsudskiego 66, tel. 82 572 39 55, 604 905 552. Rejestracja dawców odbywa się od poniedziałku do piątku w godzinach 7-12. W oddziale pobierana jest tylko krew pełna.

Normalnie pracować będzie OT w Chełmie, ul. Szpitalna 53, tel. 82 565 56 51 lub 530-770-997. Krew pełna pobierana jest od poniedziałku do piątku w godzinach od godz. 7 do 12. Ci, którzy chcą oddać osocze, mogą się zgłaszać w godz. 7-11.30. Oddział pracuje również w każdą pierwszą niedzielę miesiąca od 8 do 11. **szer**

PSYCHOTERAPEUTA
EWA JOACHIMOWICZ
Gabinet Psychoterapii i Rozwoju Nako
784 912 289
Chełm, ul. Wołyńska 32, gab. 33
Terapia indywidualna: dzieci, młodzież, dorośli
Terapia par, małżeństw
6929

GABINET STOMATOLOGICZNY
lek. stom. Beata Olszamowska
KONTRAKT NFZ
Nowy OŚRODEK ZDROWIA
ul. Diamentowa 8, Kamień
tel. 602 178 942
82- 567 15 17
CZYNNY
pon. - czw. 9.00 -13.00
wt. 13.00 - 18.00
śr. 9.00 - 14.00
ZAPRASZAMY PACJENTÓW Z CHEŁMA I OKOLICZNYCH GMIN
5545

NEUROLOGICZNY GABINET LEKARSKI
lekarz Teresa Serwacka spec. neurolog
Pracownia EEG - badanie czynności mózgu
DOPPLER - przepływ krwi (tętnice, żyły)
USG
Chełm, Rejowiecka 119
Rejestracja tel.: 502 297 639, 508 654 759
82 565 56 98, 512 835 211
7237

APTEKA Na Deptaku
pn-pt 7:00 - 19:00
sob 7:00 - 17:00
ul. Lwowska 21/7
Chełm
3650

www.nzozlekdent.pl
LEK-DENT Chełm, ul. Wołyńska 32
lek. med.
Tomasz Wojewoda
specjalista ginekolog-położnik
zaprasza
poniedziałki - 16:00 - 18:00
KOMPLEKSOWA OPIEKA położnicza i ginekologiczna
USG, KTG i cytologia
Rejestracja tel.
82 563 13 53, 82 565 13 53
3061

LEK DENT
Niepubliczny Zakład Opieki Zdrowotnej
• Leczenie stomatologiczne
Agnieszka Wojewoda - Torój
Alicja Dyszewska - Wojewoda
Barbara Wojewoda
Czynne: pon. - pt. 8.00 - 18.00
sob. 8.00 - 14.00
Rejestracja
82 563 13 53
82 565 13 53
Chełm, ul. Wołyńska 32
6974

Lek. med. Zbigniew Bąk
SPECJALISTA NEUROLOG
Chełm, ul. Zachodnia 41
(os. Gwarek)
Przyjmuje: poniedziałki, czwartki, od godz. 16.00
Rejestracja telefoniczna
82 564 30 74
3236

PRACOWNIA PROTETYCZNA
Technik dentystyczny
Jadwiga Branecka - Kania
pl. Kupiecki 10 (II piętro)
pon. - pt.:
10.00 - 16.00
Tel: 606 902 148
3858

TESSA MEDICA
www.tessamedica.pl
tel. 82 565 40 68
ZAPRASZAMY
DO NOWEJ SIEDZIBY
ul. Lubelska 166
W CHEŁMIE
USG, RTG
Poradnia Ginekologiczna
Poradnia Endokrynologiczna
Odbiór wyników online
www.wyniki.tessamedica.pl
7871

GABINET ZDROWIA PSYCHICZNEGO
PRZYCHODNIA SPECJALISTYCZNA CENTRUM
Dr n. med. Marek Daniłosio
lekarz specjalista psychiatra
specjalista psychiatra dzieci i młodzieży, psychoterapeuta
leczenie zaburzeń psychicznych u dorosłych, młodzieży i dzieci
Chełm, ul. Szpitalna 47/10
82 569 90 10, 82 569 90 11
www.przychodniacentrum.com
7838

LEK DENT Chełm ul. Wołyńska 32
Dr n.med.
Krzysztof Wojewoda
Specjalista Ginekolog-Położnik
zaprasza
wtorki środy piątki
USG i KTG (w ramach wizyty)
Kolposkopia
Rejestracja tel.
82 563 13 53, 82 565 13 53
4484

APTEKA pomocna
pn - pt 7:00 - 21:00
sob 8:00 - 21:00
ul. Szpitalna 40
Chełm
4749

eprasa.pl fdf697b4f4

Co jest grane?

BABY BOOM, CZYLI KOGEL MOGEL 5

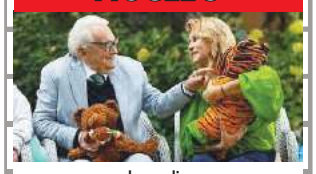

komedia

Piotruś razem z żoną, teściową oraz Leopoldem przenosi się do nowego domu: zabytkowego dworku. A Marlenka postanawia przy okazji znaleźć rodzinie odpowiedniego, pasującego do eleganckiej rezydencji przodka… Z kolei Agnieszka robi na uczelni karierę, ale tuż po obronie doktoratu nagle odkrywa, że jest w ciąży. A gdy na świat przychodzi mały Kuba… zaczynają się problemy!

CHEŁM

CKF ZORZA 5 i 7 lutego – godz. 20.30; 6 lutego – godz. 18; 8 lutego - 21

KRASNYSTAW

KINO MORSKIE OKO 8-11 lutego - godz. 18

KATAK. PODWODNA PRZYGODA

animacja, przygodowy

Katak należy do białuchów, których nazwa wywodzi się od białego koloru ciała. Nie są takie od urodzenia, jaśnieją z wiekiem. Jego skóra pozostaje jednak szara. Do tego mało kto wierzy, że jest samodzielny. Gdy jego babcia opowiada z tęsknotą o dziadku żyjącym na drugim końcu oceanu, Katak postanawia wziąć sprawy w swoje płetwy. Niezwykła oceaniczna podróż obróci jego życie o 180 stopni. Nadszedł czas, aby podbić wielką Północ!

CHEŁM

CKF ZORZA 5-7 lutego – godz. 14

KRASNYSTAW

KINO MORSKIE OKO 8-11 lutego - godz. 14.15

KOS

historyczny, akcja

Wiosna 1794 roku, w Polsce wrze. Do kraju wraca generał Tadeusz „Kos" Kościuszko, który planuje wzniecić powstanie przeciwko Rosjanom, mobilizując do tego polską szlachtę i chłopów. Towarzyszy mu wierny przyjaciel i były niewolnik, Domingo. Tropem Kościuszki wraz z listem gończym podąża bezlitosny rosyjski rotmistrz Dunin. Za wszelką cenę chce schwytać generała, zanim ten wywoła narodową rebelię.

CHEŁM

CKF ZORZA 5 i 7 lutego – godz. 18; 6 lutego – godz. 21; 8 lutego – godz. 15.30

KRASNYSTAW

KINO MORSKIE OKO 8 lutego - godz. 19.45

Old Breakout - Tribute to Nalepa

KONCERT Muzycy legendarnego Breakoutu, w ramach trasy koncertowej „Old Breakout - 80a", uświetniającej 80. rocznicę urodzin Tadeusza Nalepy oraz 80. urodziny Tadeusza Trzcińskiego przyjadą do Chełma. Ich koncert, zatytułowany Old Breakout - Tribute to Nalepa, odbędzie się 16 lutego o godz. 19 w Chełmskim Domu Kultury. Bilety po 80 zł, a w dniu koncertu po 100 zł.

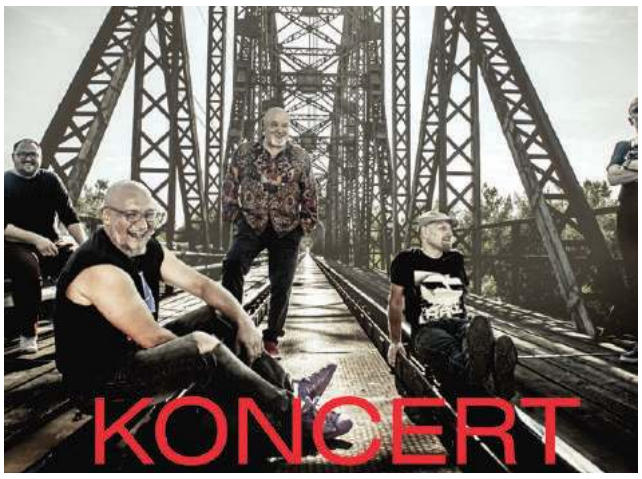

Old Breakout to muzyczna inicjatywa członków oryginalnego składu Breakoutu, zespołu założonego przez **Tadeusza Nalepę**, legendę polskiej sceny blues-rockowej lat 70. ubiegłego wieku oraz **Tadeusza Trzcińskiego**. Zespół w różnym składzie grał do 1982 roku.

W 2013 roku, przy okazji Festiwalu „Lep na Bluesa", dawni przyjaciele Nalepy z zespołu postanawiają zlepić projekt upamiętniający jego muzykę i ku radości publiczności od tamtej pory koncertują po Polsce i Europie. W 2018 roku nagrywają także płytę „Old Breakout -Tribute to Nalepa & Kubasińska". W ramach tego projektu współpracują ze sobą członkowie Breakoutu z lat 70. i 80.: **Tadeusz Trzciński**, **Józef Hajdasz**, **Winicjusz Chróst**, **Krzysztof Dłutowski**, **Wojciech Morawski**, a do nagrania płyty dołącza także **Dariusz Kozakiewicz**, **Maciej Bogusław Kubicki**, **Marcin Kołdra**, **Sławek Burakowski**, **Monika Urlik** i kilku innych doskonałych bluesmanów, którzy wspólnie tworzą niepowtarzalną ucztę muzyczną.

Od 2022 roku zespół intensywnie koncertuje po Polsce i krajach Europy, prezentując trudny do doścignięcia poziom artystyczny. Na fali wypełnionych po brzegi sal koncertowych w połowie 2022 roku Old Breakout ponownie zawitał do studia i stworzył kolejny, jubileuszowy album z przebojami Breakoutu i Nalepy, zatutuowany „80a", uświetniający 80. rocznicę urodzin Nalepy i 80. urodziny Trzcińskiego. I tak jak w 1988 roku Nalepa nagrał z zespołem Dżem studyjny album „Numero Uno", tak i teraz do współpracy z Old Breakout zaproszenie przyjął mistrz gitary **Jerzy Styczyński** (Dżem). Płyty Old Breakout: „Tribute to Nalepa & Kubasińska" oraz jubileuszową „80a", muzycy podpisują po każdym koncercie.

Tak będzie i tym razem.

Old Breakout tworzą: **Tadeusz Trzciński** (Breakout) - harmonijka ustna, **Maciej Bogusław Kubicki** (Breakout) - gitara basowa, **Marcin Kołdra** - wokal, gitara, **Sławek Burakowski** – gitara oraz **Łukasz Biliński** – perkusja. **szer**

Historia pewnej miłości

CHEŁM Na najbliższym spotkaniu Dyskusyjnego Klubu Filmowego Rewers nietypowa romantyczna historia prosto z Finlandii, czyli „Opadające liście" (reż. Aki Kaurismäki). Seans już w czwartek 8 lutego o godz. 18:00 w CKF Zorza.

Ta historia nie jest pozbawiona dawki melancholii i absurdu charakterystycznego dla fińskiego kina. O czym opowiada? Ansa to małomówna pracowniczka lokalnego supermarketu, Holappa z kolei zarabia na życie na budowie. Łączy ich szlachetne usposobienie oraz pasmo kolejnych porażek, jakich oboje na każdym kroku doświadczają: kobieta straciła właśnie pracę, bo jej przełożonym nie spodobał się ludzki gest, na jaki się zdobyła, z kolei mężczyzna zmaga się z problemem alkoholowym. Ta para życiowych rozbitków spotyka się przypadkiem na imprezie karaoke i od pierwszej chwili widać, że tych dwoje zupełnie nieprzystosowanych do dzisiejszego świata bohaterów to bratnie dusze. Ciągnie ich do siebie, choć towarzyszy temu nutka niepewności. W końcu życie było dla nich do tej pory raczej pasmem niepowodzeń i bolesnych rozczarowań. Na naszych oczach kwitnie jednak niewinne, piękne uczucie... Czy biorąc pod uwagę ich wcześniejsze niepowodzenia, tym razem ich historia miłosna zakończy się szczęśliwie?

Przed seansem w ramach DKF krótka prelekcja, a dla chętnych osób po filmie dyskusja.

„Opadające liście" były nominowane do Złotych Globów w kategoriach najlepszy film nieanglojęzyczny oraz najlepsza aktorka komediowa (**Alma Pöysti** za rolę Ansy). Znalazły się też na oscarowej shortliście do nominacji w kategorii najlepszy pełnometrażowy film międzynarodowy. **juna**

Urodziny Elsy czyli bal księżniczek

SPEKTAKL Elsa z Krainy Lodu świętować będzie w Chełmie swoje urodziny. Jej siostra Ania przygotowuje wspaniałą niespodziankę – urodzinowy bal księżniczek. Obędzie się on 25 lutego o godz. 11.

Czy wszystkie księżniczki, przyjaciółki Elsy przyjmą zaproszenie Ani? Czy przybędą na czas? Jaką niespodziankę sprawią Elsie Ula i Czarna Księżniczka? Czy wszystko pójdzie zgodnie z planem i czy bal w ogóle się odbędzie? Życie lubi przecież płatać różne figle…

W rolę księżniczek wcielają się: **Monika Ambroziak**, **Dominika Sakowicz**, **Klaudia Kulejewska** i **Małgorzata Jagiełka**. Usłyszymy też głos **Tadeusza Chudeckiego**.

Podczas spektaklu księżnicznki wykonają można m.in. takie utwory jak: „Dzień jak ze snu", „Na morza dnie", „Pół kroku stąd", „Chcę uwierzyć snom" i „Mam tę moc".

Przedstawienie adresowane jest do dzieci od 4 lat. Bilety w cenie 60 zł. **szer**

„Czerwony Kapturek" w ChBP

SPEKTAKL Teatr Andersena w Lublinie oraz Chełmska Biblioteka Publiczna w Chełmie zapraszają do obejrzenia „Czerwonego Kapturka". Spektakl w wykonaniu **Bogusława Byrskiego** oraz **Adama Organisty** w najbliższą środę, 7 lutego, o godz. 15.00 w sali widowiskowej ChBP. Wstęp wolny. **szer**

Literacki dzień zakochanych

SPOTKANIE Zbliżają się walentynki, święto zakochanych, a miłość to chyba najczęstszy motyw w literaturze, występujący od samych jej początków. Nic więc dziwnego, że Biblioteka Pedagogiczna w Chełmie i Chełmska Grupa Literacka „Lubelska 36" organizują spotkanie walentynkowe.

fot. Olga Volkovitskaia/pixabay

- To kolejna okazja, żeby na świat popatrzeć okiem pisarzy i poetów, oraz ostatnia, żeby cieszyć się karnawałem – zachęcają do przyjścia inicjatorzy „Walentynek Literackich". - Zapewniamy miły wieczór w kawiarnianej atmosferze i moc doznań literackich, muzycznych, a nawet kulinarnych.

Wszyscy zebrani będą mogli odczytać utwór miłosny ulubionego poety (lub własny), a nawet stanąć w konkursowe szranki. W turnieju jednego wiersza będzie mógł uczestniczyć każdy z obecnych na spotkaniu, kto zdecyduje się odczytać samodzielnie napisany przez siebie i nigdzie niepublikowany wiersz o tematyce miłosnej. Dla osób niepotrafiących tworzyć przewidziany jest konkurs niespodzianka.

Spotkanie uświetni piosenkami młodzież z I Liceum Ogólnokształcącego w Chełmie.

„Walentynki Literackie" we wtorek, 13 lutego, o godz. 16 w BP w Chełmie (ul. Wieniawskiego 15). Wstęp wolny. **szer**

Co jest grane?

WYFRUNIĘCI

animacja

Rodzina Mallardów popadła w rutynę. Tata Mack jest zadowolony z powolnego życia i z tego, że rodzina jest bezpieczna. W mamie Pam budzi się zew przygody. Chce pokazać synowi Daxowi i córce Gwen resztę świata. Kiedy na ich stawie pojawia się migrująca rodzina kaczek z ekscytującymi opowieściami o odległych miejscach, Pam przekonuje Macka do wyruszenia w podróż przez Nowy Jork na Jamajkę.

CHEŁM

CKF ZORZA 5-7 lutego – godz. 16; 8 lutego – godz. 13.30

KRASNYSTAW

KINO MORSKIE OKO 8 lutego - godz. 14.15 i 16.15

WŁODAWA

KINO WDK 10-11 lutego - godz. 19

MIŁOŚĆ JAK MIÓD

komedia romantyczna

Majkę i Agatę równie dużo łączy, co dzieli. Obie są po pięćdziesiątce, przechodzą menopauzę i nie wierzą, że ich życie zmieni się na lepsze. Jedna mieszka nad Bałtykiem, druga w Tatrach. Jedna prowadzi cukiernię, druga jest wziętą architektką wnętrz. Jedna jest wdową, drugą partner zostawił dla młodszej. Pewnego dnia spotykają się na pogrzebie koleżanki z liceum. Agata namawia Majkę do spontanicznego wyjazdu w góry, sama zaś zostaje nad morzem. Czy uda im się przezwyciężyć przyzwyczajenia, uprzedzenia i lęki?

KRASNYSTAW

KINO MORSKIE OKO 9-11 lutego - godz. 19.45

WANDEA. ZWYCIĘSTWO ALBO ŚMIERĆ

historyczny, akcja

Brutalna rewolucyjna tyrania krwią spod gilotyny buduje „nową Francję". Zabito króla, zwolenników monarchii, tysiące księży i wiernych, ale czterech na pięciu straconych pochodziło ze stanu trzeciego, czyli „ludu francuskiego", w imię którego podobno wybuchła i toczyła się rewolucja. Trzy wielkie hasła rewolucji: wolność, równość, braterstwo, brzmią jak ponury żart. Wiosną 1793 roku lud francuski z Wandei mówi – dość…

WŁODAWA

KINO WDK 7-8 lutego - godz. 19

eprasa.pl fdf697b4f4

Szlifowali formę w Spale

LEKKOATLETYKA W ostatni weekend stycznia lekkoatleci MKS Agros Chełm i MKL Chełm brali udział w halowym mityngu w Spale. Był on zarazem ostatnim sprawdzianem kondycji przed Mistrzostwami Polski Juniorów Młodszych we Wrocławiu.

Jakub Gębicki

MKS Agros Chełm do zmagań w Spale wystawił troje zawodników trenowanych przez **Marka Mazurka: Jakuba Gębickiego**, **Julię Dziurawiec** i **Klaudię Osipiuk**. Najlepszy występ zanotował Gębicki, który w biegu na dystansie 600 m uzyskał czas 1 min 22,75 sek., poprawiając swój rekord życiowy o ponad pięć sekund.

Z kolei MKL Chełm reprezentowała w Spale dwójka lekkoatletów. Z bardzo dobrej strony pokazała się **Lena Marcyniuk**, która osiągnęła nowy rekord życiowy w biegu na 300 m, czyli 41,94 sek. Blisko życiówki na tym samym dystansie był **Szymon Januszanis,** który przekroczył metę w 39,22 sek.

W mityngu dobrze wypadli lekkoatleci, którzy kiedyś reprezentowali oba wspomniane kluby. **Jakub Orzędowski** (obecnie AZS UMCS Lublin) w biegu na 300 m osiągnął czas 37,16 sek. **Julia Kawałek**, występująca teraz w barwach Tomasovii Tomaszów Lubelskie, na dystansie 200 m finiszowała w 26,78 sek. Z kolei **Wiktoria Gajosz**, również aktualna reprezentantka Tomasovii, w biegu na 400 m uzyskała czas 54,68 sek., co jest pierwszym wynikiem w kraju wśród juniorek, a także szóstym w historii tej kategorii wiekowej. **MP**

MKL i byli chełmscy lekkoatleci

Młodzież Kłosa i Ruchu na podium

PIŁKA NOŻNA Przełom stycznia i lutego minął najmłodszym miłośnikom futbolu na Halowych Mistrzostwach Młodzików organizowanych przez chełmski oddział Lubelskiego Związku Piłki Nożnej. W zmaganiach wzięło udział 12 zespołów.

Po zaciętej rywalizacji na najwyższym miejscu podium stanęli reprezentanci Kłosa I Chełm, za nimi uplasowali się koledzy z Kłosa III Chełm, z kolei na trzecim zespół Ruchu Izbica. Dalsze lokaty zajęły kolejno drużyny Niedźwiadka I Chełm, Granicy Dorohusk, Frassati Fajsławice, Unii I Rejowiec, Niedźwiadka II Chełm, Victorii I Żmudź, Victorii II Żmudź, Kłosa II Chełm i Unii II Rejowiec. Królem strzelców mianowano **Szymona Kulawiaka** (Unia Rejowiec), najlepszym zawodnikiem **Mateusza Lubasia** (Kłos Chełm), a bramkarzem **Ernestynę Biszkont** (Ruch Izbica). **MP**

Awans Siódemki i Ósemki

Uczniowie szkół podstawowych z naszego regionu mają za sobą kolejny etap Igrzysk Dzieci w koszykówce, koordynowany przez Lubelski Wojewódzki Szkolny Związek Sportowy.

Do rywalizacji dziewcząt stanęły zespoły z czterech placówek. Wszystkie spotkania wygrały koszykarki ze Szkoły Podstawowej nr 8 w Chełmie (op. **Artur Rutkowski**), które pokonały rywalki ze Szkoły Podstawowej w Stawie (op. **Anna Gajewska**), Szkoły Podstawowej nr 5 w Chełmie (op. **Agnieszka Kusiak**) i Szkoły Podstawowej nr 7 w Świdniku (op. **Edyta Baranowska**), awansując do następnej rundy zmagań. Rozegrana zostanie ona 5 marca w Kraśniku.

Z kolei w zmaganiach chłopców wzięły udział drużyny z pięciu szkół. Awans wywalczyli koszykarze ze Szkoły Podstawowej nr 7 w Świdniku (op. **Dariusz Sawicki**), którzy 6 marca staną w szranki w następnym etapie, który rozegrany zostanie w Białej Podlaskiej. Dalsze miejsca zajęli kolejno zawodnicy ze Szkoły Podstawowej nr 6 w Chełmie (op. **Grzegorz Gaj**), ze Szkoły Podstawowej nr 4 w Chełmie (op. **Julian Szafiński**), ze Szkoły Podstawowej w Żółtańcach (op. **Aleksandra Szczerbakow**) i ze Szkoły Podstawowej w Spiczynie (op. **Tomasz Żuraw**). **MP**

Soczyński wśród najlepszych na świecie!

BOKS Michał Soczyński, pięściarz pochodzący z Dorohuska, po raz kolejny udowodnił, że ciężką pracą można sięgać po najbardziej prestiżowe nagrody i tytuły. Jest jednym z pięciu zawodników nominowanych do tytułu „Prospect of the Year" w konkursie Boxing Awards 2023. Głosowanie odbywa się online.

25-letni **Michał Soczyński** od kilku lat podbija serca kibiców, trenerów i sędziów, pokazując w ringu doskonałe wyszkolenie i pokonując kolejnych przeciwników. W 2023 r. pięściarz szkolony przez **Gabriela Sarmiento** stoczył trzy zawodowe pojedynki, zwyciężając kolejno z **Juanem Carlosem Rodriguezem**, **Israelem Duffusem** i **Mariano Gudino**. W ostatniej walce zdobył pasy Międzynarodowego Mistrza Polski i Interkontynentalnego Mistrza Świata Federacji IBO, a kilka dni później po raz drugi z rzędu otrzymał tytuł „Najbardziej perspektywiczny polski pięściarz zawodowy 2023 roku" przyznawany przez portal PWR. Soczyński może się również pochwalić miejscem w TOP 40 rankingu BoxRec. Aktualnie ma bilans ośmiu zwycięstw w zawodowej karierze, w tym pięciu zakończonych nokautem, a do tego nieskalany żadną porażką.

Oprócz Michała Soczyńskiego, o tytuł „Prospect of the Year" rywalizują jeszcze **Angelo Pena** z Dominikany, **Jacob Bank** z Danii, **Simone Rao** z Włoch i **Tommy Hyde** z Irlandii. **MP**

Wszechstronny talent Huberta

PŁYWANIE Hubert Bartnik, jeden z czołowych reprezentantów UKS Wodnik Krasnystaw, wrócił z jednym medalem z Mistrzostw Województwa Lubelskiego w wieloboju pływackim.

Hubert Bartnik zajął drugie miejsce w rywalizacji na 100 m stylem klasycznym. Ponadto był szósty na 200 m stylem zmiennym, siódmy na 50 m stylem motylkowym, a także 12. na 400 m stylem dowolnym.

- Jestem bardzo zadowolony z jego występów, zwłaszcza że w swojej kategorii miał nie tylko równolatków, ale również zawodników o rok starszych. Takie wyniki to kolejne dobre rokowania na przyszłość - dodaje prezes krasnostawskiego Wodnika **Andrzej Miciuła**. **MP**

Zmiany w egzaminach na prawo jazdy

Ten rok upłynie pod znakiem zmian dla osób, które chcą zdobyć prawo jazdy. A jest tego sporo.

fot. iStock

O tego typu zmianach mówi się często, bo swoje pomysły co rusz przedstawiają sami egzaminatorzy i ośrodki szkolenia kierowców. Część z tych propozycji wchodzi w życie. Ich nagromadzenie ma miejsce w tym roku.

Jedziesz dalej

Pierwszą modyfikacją jest to, że egzaminator nie przerwie już części praktycznej egzaminu, kiedy kandydat popełni dyskwalifikujący błąd. Zatrzymanie samochodu i przerwanie testu jest możliwe tylko w wyjątkowych okolicznościach.

Dodatkowo zdający nie jest już na bieżąco informowany o popełnianych błędach. Nawet jeżeli popełni ich tyle, że egzamin jest oblany. Zdający dowie się o tym, dopiero kiedy zakończy test i dojedzie do WORD-u.

Po co te zmiany? Żeby w trakcie egzaminu nie stresować zdającego, bo może popełniać kolejne błędy.

Kiedy egzamin może być jednak przerwany?

Katalog przewinień jest jasny: nie zatrzyma się na znaku STOP, przejedzie na czerwonym świetle, nie przepuści pieszego, spowoduje kolizję, wyprzedzi na przejściu dla pieszych.

Na motocyklu

Co do zdających na prawo jazdy na motocykl, to kandydata na kierowcę nie ocenia już osoba, która jedzie za nim samochodem. W aucie musi być kierowca, a egzaminator musi być pasażerem. Chodzi o to, żeby nie łączyć obu tych zadań, a pasażer - egzaminator ma się bardziej skupić na jeździe przyszłego motocyklisty.

Tylko na trzeźwo

Kolejna zmiana polega na tym, że egzaminator może zarządzić, żeby kursant poddał się badaniu na obecność alkoholu, substancji odurzających oraz środków działających podobnie do alkoholu. Jeżeli kandydat odmówi, egzamin się nie odbędzie. **News4Media**

2007
SAMOCHODOWE INSTALACJE GAZOWE
elcar
MONTAŻ - SERWIS • SPRZEDAŻ CZĘŚCI
KLIMATYZACJA AUTOELEKTRONIKA
Chełm, ul. Zawadówka 22
82 5602114, 503 156 879
elcar@auto-gaz.chelm.pl
SERWIS SYSTEMÓW HOLENDERSKICH
VIALLE LOVATO BRC LANDIRENZO AG

eprasa.pl fdf697b4f4

Dobra passa Arki utrzymana!

SIATKÓWKA Niespodzianki nie było - przynajmniej na tablicy wyników. W spotkaniu 21. kolejki Tauron I Ligi Bogdanka Arka Chełm 3:0 (25:22, 25:18, 25:17) pokonała u siebie zamykający tabelę zespół SMS PZPS Spała. Mecz zapowiadał się na jednostronne spotkanie, jednak goście stawiali silny opór, pokazując, że nie boją się gry na terenie wicelidera rozgrywek.

Mariusz Marcyniak MVP meczu

Do połowy pierwszego seta zespół gości zaskakiwał skuteczną grą zarówno w ataku, jak i obronie, utrzymując lekkie prowadzenie praktycznie do połowy partii. Przy stanie 12:12 gospodarze zaczęli wracać na właściwe tory i stopniowo oddalali się od siatkarzy ze Spały. Tym udało się nadrobić nieco punktów, jednak pierwsza część meczu zakończyła się wygraną dla biało-zielonych po skutecznym ataku **Kajetana Kulika**. Niemal bliźniaczo wyglądał drugi set, który otworzył as serwisowy **Mariusza Marcyniaka**. Później jednak Bogdanka Arka Chełm musiała ścigać rywali znów zachowujących minimalną przewagę.

Tabela po 21. kolejce:

1. MKS Będzin	51	20	56:25
2. Bogdanka Arka Chełm	50	21	55:21
3. BBTS Bielsko-Biała	46	21	56:30
4. Avia Świdnik	45	21	50:26
5. Visła Proline Bydgoszcz	39	21	46:30
6. KKS Mickiewicz Kluczbork	39	21	46:38
7. MKST Astra Nowa Sól	38	22	49:36
8. Lechia Tomaszów Mazowiecki	37	21	46:37
9. REA BAS Białystok	33	21	40:39
10. PSG KPS Siedlce	28	20	39:44
11. MCKiS Jaworzno	23	21	31:46
12. Olimpia Sulęcin	22	21	30:44
13. AZS AGH Kraków	20	21	29:50
14. Gwardia Wrocław	16	20	27:50
15. KGHM SPS Głogów	12	21	23:56
16. SMS PZPS Spała	5	23	15:66

Tym razem przełom nastąpił przy stanie 10:10, od którego gospodarze wypracowywali bezpieczny dystans i dowieźli go do końca partii. Trzeci set zaczął się od walki punkt za punkt, jednak biało-zieloni wyraźnie nabrali wiatru w żagle i chcieli udowodnić, że nie bez powodu są wiceliderem tabeli. Przy serwisach Mariusza Marcyniaka i skutecznej grze całego zespołu gospodarze w pewnym momencie mieli tak dużą przewagę, że przyjezdni, mimo usilnych starań, musieli pogodzić się z porażką.

- Mecz wygrany bez straty seta, tak jak zakładaliśmy - mówił nam po spotkaniu trener Bogdanki Arki Chełm **Bartłomiej Rezbda**. - Zagraliśmy w nieco innym składzie, dałem pograć zawodnikom, którzy zazwyczaj nie mieli tylu szans pokazać się tak długo na boisku. Wszyscy zaprezentowali się z bardzo dobrej strony, także zadanie wykonane i patrzymy z optymizmem na następne spotkania.

Nagrodę MVP spotkania otrzymał kapitan gospodarzy Mariusz Marcyniak. Więcej zdjęć ze spotkania na supertydzien.pl. **MP**

Nie odchodzą od tarcz

DART Przełom stycznia i lutego upłynął zawodnikom Steel Dart Chełm na kilku turniejach. Rywalizowali nie tylko ligowo, ale również charytatywnie.

26 stycznia darterzy rozegrali siódmy turniej w ramach II Zimowego Grand Prix. Tym razem do rywalizacji przed tarczami w barze Miś przystąpiło 17 osób, a zmagania - klasycznie - rozegrane zostały w formule 501 double out do trzech wygranych legów, zaś finał do czterech. Uczestnicy po raz kolejny popisali się celnością i skupieniem, dzięki czemu dopisali następne punkty do „klasyfikacji wyczynowców". **Marcin Oleszczuk**, **Piotr Kowalski** i **Adrian Pawlak** rzucili maxy, a drugi z nich dodatkowo zaliczył finisz 16. lotką. **Damian Zalewski** wyzerował licznik ze 110 pkt, **Łukasz Duczmal** ze 108 pkt, zaś **Jarosław Nowosad** dopisał do „listy wybryków" 19. lotkę. Najdalej w piątkowych zmaganiach zabrnęli Jarosław Nowosad, **Sylwester Semeniuk**, **Adrian Kulczyński** i Łukasz Duczmal. W pierwszym półfinale Jarek gładko pokonał Łukasza 3:0, rewanżując się tym samym za poprzednie rozgrywki. W drugim natomiast, po zaciętym 5-legowym starciu, w finale zameldował się Sylwester. Ostatecznie pierwsze miejsce podium przypadło Jarosławowi Nowosadowi, który pewnie zwyciężył 4:0. Trzecie miejsce zajął natomiast Adrian Kulczyński, po raz pierwszy zachodząc tak daleko, mimo że był to dopiero jego drugi turniej.

Dzień później 12-osobowa delegacja Steel Dart Chełm udała się do Zamościa, żeby wesprzeć na sportowo Wielką Orkiestrę Świątecznej Pomocy. W turnieju zorganizowanym w Bramie Spotkań wzięło udział 49 mężczyzn i siedem kobiet. W rywalizacji pań spośród chełmian najlepiej wypadła **Dominika Nowosad**, która zajęła trzecią lokatę. W zmaganiach panów natomiast reprezentantom Steel Dart Chełm przyszło się mierzyć ze sobą, a do 1/16 finału dotarło sześciu. Najdłużej w grze pozostał **Bartosz Pacek**, który w finale pokonał jednego z zawodników gospodarzy **Mateusza Maluhę** 4:2.

Z kolei 3 lutego, ponownie w barze Miś, odbył się ósmy zimowy turniej, w którym zagrało 21 osób. W końcowej fazie play-off nie zabrakło emocji, wysokich średnich i meczów „wyciąganych" z 0:2 na 3:2. Pierwszy półfinał należał do **Adriana Pawlaka**, objawienia po ostatnich rozgrywkach, który pokonał **Konrada Sulikowskiego** 3:0. Z kolei w drugim starciu **Jarosław Nowosad** prowadził 2:0 nad aktualnym liderem klasyfikacji **Łukaszem Duczmalem**. Drugi z nich zaliczył jednak udany powrót, zdobywając trzy legi z rzędu i meldując się w finale. Tam, po zaciętym boju, ponownie został zwycięzcą, pokonując Adriana Pawlaka 4:0. Trzecie miejsce przypadło natomiast Konradowi Sulikowskiemu. Podczas ósmego turnieju nie zabrakło wyników godnych ujęciach w tzw. klasyfikacji wyczynowców. MVP zmagań został Konrad Sulikowski, który rzucił dwa maxy, zamykał legi 14. i 15. lotką, a także zerował licznik ze 100 pkt. Maxy dopisali też do kont **Sylwester Semeniuk** i **Andrzej Terlecki**, a trzy potrójne 19. - Jarosław Nowosad i **Przemysław Dmuch**. Ponadto **Michał Huszcz** zamykał leg ze 108 pkt, a **Michał Terlacki** ze 100 pkt. **MP**

Stal była skuteczniejsza

PIŁKA NOŻNA Już tylko miesiąc dzieli piłkarzy III-ligowej Chełmianki od wznowienia rozgrywek. Zespół prowadzony przez Grzegorza Bonina ma za sobą kolejny pracowity tydzień, zwieńczony sparingiem ze Stalą Kraśnik oraz transferem.

fot. Chełmianka Chełm

Trzeci mecz kontrolny biało-zieloni przegrali 0:1, a wynik dla Stali Kraśnik już w 27. minucie ustanowił **Paweł Zięba**. Chełmianka miała okazję na wyrównanie nieco ponad pół godziny później, jednak **Bartłomiejowi Korbeckiemu** nie udało się wykorzystać rzutu karnego.

Dzień przed tym sparingiem chełmski klub poinformował, że jego szeregi zasila 23-letni **Jakub Pek**, wychowanek Arki Gdynia, który grał m.in. w zespołach Bruk-Bet Termalica Nieciecza, Pogoni Siedlce, a ostatnio również w KP Stargard Gdański. Zawodnik związał się z Chełmianką 1,5-rocznym kontraktem i będzie grał jako środkowy obrońca lub defensywny pomocnik.

Następny mecz kontrolny biało-zieloni zagrają w środę (7 lutego) i zmierzą się z III-ligową Bronią Radom. Przed rundą wiosenną zespół szkolony przez **Grzegorza Bonina** czekają jeszcze sparingi z Orlętami Radzyń Podlaski, Świdniczanką i KSZO Ostrowiec Świętokrzyski. **MP**

fot. Chełmianka Chełm

eprasa.pl fdf697b4f4

Góra medali naszych tancerek

TANIEC Tancerki Freak Dance Academy zaczęły ten rok z przytupem. Blisko 20 razy stawały na podium w różnych kategoriach podczas turnieju Warsaw Dance Champs, który odbył się na Mokotowie. W dwudniowej rywalizacji brało udział ponad 1000 tancerzy (zarówno z Polski, jak i z Czech, Słowacji, Ukrainy oraz Węgier), występujących w niemal 1500 prezentacjach.

Złote medale zdobyły: **Zuzanna Sroczyńska** (Disco Dance Solo 15-16 A), **Amelia Bodio** (Disco Dance Solo 11-12 C), **Luiza Badach** (Disco Dance Solo 15-16 B), **Aleksandra Janeczek** (Disco Dance Solo 15-16 D), **Zuzanna Perestaj** (Disco Dance Solo 15-16 Elite), **Adrianna Kowalska** (Disco Dance Solo 13-14 D) oraz formacja Freak Dance Kids (Disco Dance Groups Junior Open). Na drugich miejscach uplasowały się: Luiza Badach i **Milena Ślusarczuk** (Disco Dance Duos 15-16 C+B), **Jagoda Kapitan** (Disco Dance Solo 9-10 E), Zuzanna Perestaj (Disco Dance Solo 15-16 S), **Hanna Panas** (Disco Dance Solo 11-12 S), **Lena Łuczak** (Disco Dance Freestyle Solo 15-16 Open), **Aleksandra Chodorowska** (Disco Dance Solo 9-10 D), a także formacje Freak Dance Adults (Disco Dance Groups Adults Open) i Freak Dance Kids (Disco Dance Groups Children Open), natomiast na trzecich: Zuzanna Perestaj i **Maja Stępniak** (Disco Dance Duos 17+ Elite), **Alicja Iracka** i **Ewelina Rzepkowska** (Disco Dance Duos 15-16 A+S) oraz **Zuzanna Konaszuk** (Disco Dance Solo 9-10 E).

- Ogromnym sukcesem podczas Warsaw Dance Champs 2024 było zwycięstwo Zuzanny Perestaj w kat. Disco Dance Solo 15-16 Elite, gdzie rywalizowała z tancerkami z europejskiej i światowej czołówki Disco Dance - mówi **Izabela Ćwir-Drzazga**, trenerka Freak Dance Academy. - Nasza solistka znalazła się wśród czterech najlepszych tancerek całego turnieju i podczas rozgrywanego Grand Final Disco Dance zajęła wysoką drugą lokatę.

W innych kategoriach wychowanki Freak Dance Academy zajmowały lokaty poza podium. Czwarte: Zuzanna Sroczyńska i Lena Łuczak (Disco Dance Duos 15-16 A+S), **Łucja Cichosz** i **Karolina Kowalczyk** (Disco Dance Duos 15-16 C+B), **Lena Janik** i **Magdalena Kamińska** (Disco Dance Duos 13-14 C+B), Lena Janik (Disco Dance Solo 13-14 B), **Maja Korzeniowska** (Disco Dance Solo 11-12 A), Łucja Cichosz (Disco Dance Solo 15-16 B), **Łucja Filipczak** (Disco Dance Solo 9-10 D) i Hanna Panas (Disco Dance Solo 12- Elite), piąte: **Martyna Dziewulska** i **Julia Hennoszczenko** (Disco Dance Duos 13-14 C+B), Milena Ślusarczuk (Disco Dance Solo 15-16 A), Karolina Kowalczyk (Disco Dance Solo 15-16 C) i Maja Korzeniowska (Disco Dance Solo 12- Elite), szóste: **Martyna Zając** (Disco Dance Solo 13-14 A), Maja Stępniak (Disco Dance Solo 17-20 S) i Martyna Dziewulska (Disco Dance Solo 13-14 Elite), siódme: Zuzanna Perestaj (Disco Dance All Black Solo All Agegroups Open), Martyna Dziewulska (Disco Dance Solo 13-14 S), **Weronika Piekaś** (Disco Dance Solo 17-20 A), **Hanna Radczuk** (Disco Dance Solo 13-14 C), **Natalia Sałamacha** (Disco Dance Solo 8- D) i formacja Freak Dance Black (Disco Dance Groups Junior Open), dziewiąte: Alicja Iracka (Disco Dance Solo 15-16 A), **Emilia Lachowska** (Disco Dance Solo 15-16 C) i Ewelina Rzepkowska (Disco Dance Solo 15-16 Elite), dziesiąte: Julia Hennoszczenko (Disco Dance Solo 13-14 A) i Lena Łuczak (Disco Dance Solo 15-16 S), jedenaste **Amelia Rozesłaniec** (Disco Dance Solo 11-12 C), dwunaste: **Hanna Dziewulska** (Disco Dance Solo 13-14 B) i **Nikola Kowalczuk** (Disco Dance Solo 17-20 B), trzynaste Ewelina Rzepkowska (Disco Dance All Black Solo All agegroups Open), czternaste: Magdalena Kamińska (Disco Dance Solo 13-14 B), **Lidia Maciejewska** (Disco Dance Solo 13-14 B) i **Izabela Bereza** (Disco Dance Solo 13-14 B), siedemnaste **Lena Kinach** (Disco Dance Solo 11-12 C) i 25. Lena Łuczak (Disco Dance All Black Solo All age groups Open). **MP**

KPS z wicemistrzostwem!

SIATKÓWKA Juniorzy KPS Krasnystaw zdobyli drugie miejsce w finałowym turnieju Ligi Wojewódzkiej w siatkówce, który rozegrany został w Białej Podlaskiej. Ta lokata zakwalifikowała ich jednocześnie do ćwierćfinałów mistrzostw Polski, a te odbędą się w dniach 8-11 lutego.

W rywalizacji w Białej Podlaskiej zmierzyły się trzy najlepsze zespoły rundy zasadniczej, czyli miejscowy UKS Serbinów, TPS Lublin i KPS Krasnystaw. Podopieczni trenera **Dariusza Dubaja** rywalizowali najpierw z rywalami z Lublina, którzy wcześniej ulegli gospodarzom 2:3 i znaleźli się pod ścianą. Juniorzy KPS Krasnystaw sprostali wyzwaniu i pokonali TPS wzmocniony dwoma zawodnikami SMS Spała 3:1 (25:22, 24:26, 27:25, 25:13), tym samym przekreślając drużynie szanse na awans.

- Tak jak się spodziewaliśmy, siła TPS-u opierała się głównie na skrzydłach, gdzie dominowali siatkarze ze Spały, zdobywając najwięcej punktów - mówi trener Dubaj. - Nasza taktyka skupiła się natomiast na grze środkiem, bo tam widzieliśmy dużą lukę po stronie przeciwników.

Krasnostawskim siatkarzom przyszło mierzyć się o mistrzostwo województwa, a spotkanie należało do wyjątkowo emocjonujących i zaciętych. KPS wyszedł na prowadzenie 2:0 w setach, zaś w trzeciej partii miał dwie piłki meczowe przy stanie 24:22. W końcówce, po kontrowersyjnej decyzji sędziego, gospodarze zdołali odwrócić losy meczu, wygrywając 28:26. Ten mały triumf widocznie dodał im skrzydeł, ponieważ czwarty set UKS Serbinów zwyciężył 25:16. Tie-break przez większość czasu toczył się pod dyktando KPS-u, który wrócił do gry z nową energią i wiarą w osiągnięcie celu, po który przyjechał. Jednak ponownie końcówka okazała się pechowa i przy stanie 13:11 dla krasnostawian, gospodarze zdołali odrobić cztery punkty, tym samym sięgając po tytuł.

- Bardzo nam szkoda tej niewykorzystanej sytuacji w trzecim secie, gospodarze okazali się lepsi. Ale i tak jestem dumny z chłopaków, bo przez całe rozgrywki pokazali naprawdę dobrą siatkówkę i ducha walki - dodaje Dariusz Dubaj. - Udało się nam zdobyć kwalifikację do ćwierćfinałów, więc nie zwalniamy tempa i trenujemy dalej, bo tam poprzeczka jest już zawieszona bardzo wysoko.

Skład KPS Krasnystaw: **Mikołaj Szewczak**, **Filip Szkoda**, **Szymon Dubaj**, **Krystian Kosut**, **Mateusz Łusiak**, **Kacper Korzeniowski**, **Mateusz Mazurek**, **Jakub Wojewoda**, **Krystian Jaworski**, **Michał Matysiak**, **Filip Czarnecki**. **MP**

Liga wsparła WOŚP

SQUASH 27 stycznia w Chełmskim Parku Wodnym odbył się coroczny turniej kat. C organizowany przez Chełmską Ligę Squasha. 24 osoby rozegrały w sumie 62 mecze i 143 sety, a wszystko na rzecz 32. finału Wielkiej Orkiestry Świątecznej Pomocy.

Najlepszym zawodnikiem okazał się **Krzysztof Jaśkiewicz** z Lublina, drugi był **Radosław Rybak** z Chełma, a podium zamknął **Patryk Soboń** z Radomia. Pozostałe miejsca w czołowej dziesiątce zajęli kolejno: **Kornel Kołodziejczyk**, **Łukasz Szczerbetka**, **Sebastian Babicz**, **Marek Rak**, **Kamil Remiszewski**, **Sławomir Olszewski** i **Michał Pawłowski**. **MP**

Grali o puchar wójta

TENIS STOŁOWY 38 osób wzięło udział w dwudniowym turnieju o Puchar Wójta gminy Hanna, który rozegrany został w miejscowej Szkole Podstawowej w Hannie.

Jako pierwsi rywalizowali uczniowie klas I-VIII. Wśród 18. startujących najlepszy był **Bartosz Wakulewicz** (Łęgi), drugie miejsce przypadło **Błażejowi Mikołajczukowi** (Samowicze), a trzecie **Kacper Świątkowski** (Sławatycze). Z kolei w zmaganiach dorosłych brało udział 20 zawodników. Złoto wywalczył **Kamil Bajko** (Lack), srebro **Mirosław Korpysz** (Paszenki), zaś brąz **Łukasz Korpysz** (Drohiczyn). **MP**

Rywalizowali pod siatką

SIATKÓWKA Zespół Szkół Centrum Kształcenia Rolniczego z Siennicy Różanej zajął piąte miejsce w IV Turnieju Piłki Siatkowej Pracowników Szkół Rolniczych o Puchar Ministra Rolnictwa i Rozwoju Wsi. Rywalizacja odbyła się w ZSCKR w Potoczku i zgromadziła 13 drużyn.

Reprezentacja z Siennicy Różanej wystąpiła w składzie: **Beata Maluga**, **Małgorzata Rutkowska**, **Dawid Jaruga**, **Monika Troć**, **Krzysztof Rękas**, **Zbigniew Rasiński**, **Jacek Radelczuk** i **Mirosław Ożóg**. Udało im się zdobyć piąte miejsce, nagrodę Drużyny Fair Play, a tytuł MVP otrzymała Małgorzata Rutkowska.

Pierwszą lokatę w turnieju zajął ZSCKR w Golądkowie, drugie ZSCKR w Potoczku, zaś trzecie ZSCKR w Karolewie. **MP**

eprasa.pl fdf697b4f4

Peleton gotowy na sezon

MTB Reprezentanci GKK Peleton Okszów mają już zaplanowane tegoroczne starty, w których będą celowali w miejsca na podium. Zmagania w terenie poprzedzi rywalizacja stacjonarna współorganizowana z Urzędem Gminy Chełm.

10 lutego w Szkole Podstawowej w Żółtańcach odbędą się 7. Regionalne Zawody Rowerowe na Trenażerach Multimedialnych. Zapisy są prowadzone online do 8 lutego. Więcej szczegółów, regulamin oraz kartę zgłoszeniową można znaleźć na stronie internetowej gminachelm.pl. Patronat nad wydarzeniem objęła redakcja Super Tygodnia Chełmskiego i Radia Bon Ton.

Kolarze GKK Peleton Okszów stale też trenują, obecnie przede wszystkim na wspomnianych trenażerach, dodatkowo poszerzając ćwiczenia o pływanie i siłownię. Rywalizację w terenie planują natomiast rozpocząć od startów w wyścigu z cyklu Maratonów Kresowych, który 14 kwietnia odbędzie się w Białymstoku.

- Maratony Kresowe, jak co roku, zawitają również do naszego regionu, zwłaszcza że cały czas cieszą się ogromnym zainteresowaniem w kolarskim świecie - mówi **Jarosław Garda**, jeden z zawodników Peletonu. - W połowie czerwca zaplanowane są zmagania w Żmudzi i w Janowie. Dodatkowo w Żmudzi organizatorzy chcą przeprowadzić wyścig w formule gravel racing na dystansach 120 i 200 km. Będą to pierwsze tego typu zawody w naszym regionie.

W trakcie zimowej przerwy międzysezonowej w szeregach GKK Peleton Okszów zaszły zmiany. Drużynę opuściło kilku mocnych kolarzy, ale zasilił ją również bardzo utytułowany zawodnik z Biłgoraja oraz kilkoro młodych pasjonatów tej dyscypliny.

- Czekamy również na udane starty naszych mistrzów z poprzedniego sezonu, czyli **Kamila Borowskiego** oraz **Adama Rękasa** - dodaje Jarosław Garda.

MP

Pobiegną ku pamięci

NASZ PATRONAT

BIEGI 3 marca w całej Polsce odbędzie się Bieg Tropem Wilczym poświęcony pamięci Żołnierzy Wyklętych. To już 12. jego edycja. Po raz 11. w tym patriotycznym wydarzeniu weźmie udział Chełm. Zapisy są prowadzone przez stronę tropemwilczym.org.

fot. Tropem Wilczym Chełm

Koordynację Biegu Tropem Wilczym w Chełmie prowadzi Chełmskie Towarzystwo Samorządowe. Na uczestników tradycyjnie już czekają do wyboru dwa dystanse: 1963 m oraz 5,5 km. Start i meta obu dystansów zostaną zlokalizowane na Placu Niepodległości. W sumie przewidziano miejsce dla 300 biegaczy, którzy wystartują o godz. 12:00 (krótszy dystans) i o godz. 12:30 (bieg główny).

Patronat nad wydarzeniem objęła redakcja Super Tygodnia Chełmskiego i Radia Bon Ton.**MP**

Nasi w kadrze wojewódzkiej

Eliminacje do kadry wojewódzkiej
fot. Edukacja w Akcji

Memoriał Ryszarda Semeniuka
fot. Kultura Wojsławice

SZACHY Pracowitą końcówkę stycznia mają za sobą szachiści z naszego regionu, którzy z sukcesami brali udział w dwóch turniejach.

27 stycznia, na zlecenie Lubelskiego Wojewódzkiego Związku Szachowego, MKS Agros Chełm przeprowadził eliminacje rejonowe do kadry wojewódzkiej juniorów z czterech powiatów: chełmskiego, włodawskiego, łęczyńskiego i świdnickiego. W zmaganiach wzięło udział 28 osób zmagających się w pięciu grupach wiekowych. W gronie U9 najlepsi byli **Ksawery Michałek** (MKS Agros Chełm), **Miłosz Dutka** (MKS Agros Chełm) i **Iga Adamowicz** (Sawin), w U11 **Makar Starodubets** (MKS Agros Chełm), **Juliusz Majewski** (Włodawa), **Oliwia Grabarczuk** (Arka Wojsławice) i **Zofia Jasionowicz** (Włodawa), a w U13 **Szymon Wachewicz** (MKS Agros Chełm), **Iwo Adamowicz** (Sawin) i **Joanna Semeniuk** (Włodawa). Rywalizację w grupie U15 pomyślnie zakończyli **Konrad Blacha** (Astra Leśniowice), **Jakub Ożarowski** (MKS Agros Chełm), **Maja Wawryniuk** (MKS Agros Chełm) i **Anna Donec** (MKS Agros Chełm), zaś w U17 **Bartosz Lipiak** (Astra Leśniowice) i **Jan Grądkowski** (Włodawa).

Z kolei dzień później w Wojsławicach odbył się VIII Szachowy Memoriał Ryszarda Semeniuka, jednego z filarów tej dyscypliny w naszym regionie, w którym 40 zawodników rywalizowało w trzech kategoriach wiekowych. Wśród juniorów do lat 12 najlepszy okazał się **Michał Studziński** (MKS Agros Chełm), tuż za nim uplasował się **Szymon Wachewicz**, a trzecie miejsce zajął **Makar Starodubets**. W kategorii juniorów do lat 18. kolejne lokaty podium przypadły **Bartoszowi Lipiakowi**, **Konradowi Blasze** i **Kindze Pietrusze** (MKS Agros Chełm). Rywalizację seniorów zdominował **Paweł Burda** (Arka Wojsławice), za nim był **Michał Dragan** (Wierzbica), a podium zamknął **Grzegorz Czerniej** (Arka Wojsławice). Najmłodszym zawodnikiem turnieju był **Nikodem Łuczkiewicz**, który w dniu memoriału miał ukończone 7 lat, 4 miesiące i 17 dni.

RC, MP

Urząd znów wspiera sportowców

fot. Urząd Marszałkowski Województwa Lubelskiego

Jeszcze tylko dzisiaj (5 lutego) Urząd Marszałkowski Województwa Lubelskiego prowadzi nabór wniosków w konkursie Lubelskie Team Sport. Program jest skierowany do zawodników, którzy zdobyli złoty, srebrny lub brązowy medal w mistrzostwach Polski dla województwa lubelskiego jako reprezentanci klubu z naszego regionu.

Celem programu jest wsparcie perspektywicznych sportowców z naszego województwa, uprawiających dyscypliny objęte programem igrzysk olimpijskich w kategorii młodzik. Warunkiem udziału w konkursie jest zdobycie przez nich medalu i miejsca na podium w sezonie 2022/2023 w mistrzostwach Polski lub w klasyfikacji końcowej ogólnopolskiego rankingu.

– W tamtym roku ogłosiliśmy program pilotażowy, który miał wesprzeć finansowo sportowców reprezentujących województwo w indywidualnych sportach olimpijskich w kategorii młodzik. W ramach Lubelskie Team Sport najmłodsi zawodnicy olimpijscy z województwa lubelskiego mogą pokryć koszty zajęć lub zakupić niezbędny sprzęt – mówił marszałek województwa lubelskiego **Jarosław Stawiarski**.

Adresatami konkursu są zawodnicy w wieku 7-16 lat zgodnie z obowiązującymi w tym zakresie regulacjami właściwych polskich związków sportowych. W pierwszej edycji programu (w czerwcu 2023 roku) nagrody konkursowe przyznano dwudziestu jeden sportowcom.

Informację o konkursie można uzyskać w Urzędzie Marszałkowskim Województwa Lubelskiego w Lublinie lub pod numerami telefonów 81 44 16 718 i 81 4416 524, a także na stronie lubelskie.pl.

oprac. MP

Zmierzył się z górami

BIEGI Andrzej Łoiński, reprezentant sekcji biegowej Ruchu Izbica, rozpoczął sezon startów górskich udanym udziałem w kolejnej edycji zmagań w ramach cyklu Zimowych Maratonów Bieszczadzkich.

Biegacz zdecydował się na dystans 10 km, który wygrał „w cuglach", mimo niełatwych warunków pogodowych i sporych przewyższeń. **Andrzej Łoiński** stanął na najwyższym stopniu podium, który zapewnił sobie czasem 42 min 51 sek.

- Andrzej udowodnił po raz kolejny, że jest w bardzo dobrej formie, a trzeba przyznać, że wyniki ścisłej czołówki były naprawdę mocne i bardzo zbliżone - mówi **Paweł Zieliński** z sekcji biegowej Ruchu Izbica. - Warto zaznaczyć, że w zeszłym roku startował głównie na dystansach od 5 do 21 km, za każdym razem meldując się wśród najlepszych.

MP

fot. Zimowy Maraton Bieszczadzki

eprasa.pl fdf697b4f4

SKUP KONI I BYDŁA
w każdej kondycji

Szybka płatność dwa dni
517 055 016, 506 385 510
L039

MOTORYZACJA

SAMOCHODY KUPNO

SKUP AUT, GOTÓWKA, TRANSPORT. Tel. 794 564 080.

Skup aut: osobowe, busy, wszystkie marki, każdy stan. Tel. 727 563 368.

SAMOCHODY SPRZEDAŻ

Fiat uno, 1,0 benzyna, 1993 r., zabytek, zarejestrowany, ubezpieczony, ważny przegląd, szary metalik. Tel. 784 195 660.

Audi a4 b8, 2011 r., 136 KM, 2.0 diesel, pierwszy właściciel w Polsce, stan bdb., c. 34 900 zł. Tel. 887 788 941.

Audi a4b5, 1.9 tdi, 2x el.szyby. Tel. 608 109 567.

Citroen c5, 2002 r., 1.8 benzyna, szary metalik, kombi, nowe opony, nie wymaga wkładu finansowego. Tel. 518 935 177.

Sprzedam. Kia sorento, 2.5 crdi, 4x4, 2006 rok, przebieg 216 000 km, konserwacja w 2013 roku. Tel. 508 237 893.

MOTORYZACYJNE INNE

Skup katalizatorów. Tel. 509 529 093.

Sprzedam. Przedni reflektor prawy do passata b5 i inne części. Reflektor do fiata 126p oraz inne części, klamki do drzwi. Tel. 518 935 177.

NIERUCHOMOŚCI

DOMY

Sprzedam. Dom jednorodzinny, parterowy, 120 mkw., podpiwniczony, działka - 5,5 ara, wszystkie media. Tel. 691 308 955.

Sprzedam. Dom - 80,3 mkw., salon, 2 sypialnie, kuchnia, łazienka, nowy, wykończony, działka - 582 mkw., c. 629 000. Tel. 691 317 117.

Sprzedam. Dom w Sawinie do remontu, działka - 36 a, murowany budynek gospodarczy, piwnica, sad owocowy, c. 210 tys. zł. Tel. 504 332 887.

Sprzedam. Dom w Józefinie - 115 mkw., ładny, 2012 rok, działka - 22 a. Tel. 515 959 229.

Sprzedam. Dom - 70 mkw., działka - 26 a, działka rolna - 30 a, do remontu, Bezek. Tel. 608 475 270.

Sprzedam. Dom przy ul. Hrubieszowskiej - 55 mkw., z ogrodem, garaż z działką 48 mkw., c. do uzg. Tel. 607 271 280.

MIESZKANIA

Wynajmę. Mieszkanie - 45 mkw., 2 pokoje, kuchnia, łazienka, I p., umeblowane, okolice Carrefoura, dla pani pracującej. Tel. 609 023 164.

Sprzedam. Kawalerka, parter, ul. Piotra Skargi, po remoncie. Tel. 512 400 798.

Sprzedam. M-3, 56 mkw., parter, ul. Słowackiego, niski czynsz, c. 235 000 zł do uzg. Tel. 514 117 990.

Sprzedam. Mieszkanie w kamienicy - 49 mkw., bezczynszowe, I p., przy ul. Siedleckiej, c. 160 000 zł. Tel. 509 675 850.

Sprzedam. M-5, 70 mkw., ul. Połaniecka, osiedle Kościuszki, c. 300 000 zł. Tel. 604 191 447.

Sprzedam. M-3, 50 mkw., III p., przy ul. Wolności, do remontu, c. 250 000 zł. Tel. 606 515 072.

Sprzedam. Kawalerka - 36 mkw., 1 piętro, ul. Wolności, Chełm. Tel. 604 138 271.

Wynajmę mieszkanie: pokój, kuchnia, łazienka, umeblowane, wszystkie media. Tel. 506 468 070.

Wynajmę. Kawalerka - 33 mkw., dla dwóch osób, studentek lub uczennic. Tel. 698 244 210.

Wynajmę. Niekrępującą stancję dla mężczyzny, (pracujący, emeryt). Tel. 793 470 676.

Sprzedam. M-4, 60 mkw., osiedle Słoneczne, do remontu, c. 255 000 zł. Tel. 514 704 236.

Sprzedam. Mieszkanie w kamienicy, bezczynszowe - 49 mkw., 1 piętro,ul. Siedlecka c. 145 000 zł. Tel. 509 675 850.

Kupię mieszkanie na dowolnej ulicy. Tel. 608 065 770.

Sprzedam. Mieszkanie przy ul. Szymanowskiego, 2 pokoje, parter, po remoncie. Tel. 507 982 778.

Kupię. Mieszkanie do 400 000 zł, dowolna ulica. Tel. 608 065 770.

Sprzedam. M-3, 49 mkw., 2 piętro, do remontu, ul. Wolności, c. 210 000 zł. Tel. 514 704 236.

Wynajmę mieszkanie - 45 mkw., 1 piętro, 2 pokoje, kuchnia, łazienka, umeblowane, dla pani pracującej, ul. Połaniecka. Tel. 609 023 164.

Wynajmę pokój dla jednej lub dwóch osób. Tel. 502 107 221.

Wynajmę. Stancja dla osoby pracującej. Tel. 795 911 698.

Sprzedam. Mieszkanie w Sawinie, M-3, 40 mkw., blok, parter, c. 170 000 zł. Tel. 508 461 581.

Sprzedam. Mieszkanie przy ul. Piotra Skargi - 36 mkw., II p., po generalnym remoncie. Tel. 572 472 833.

Sprzedam. Mieszkanie bezczynszowe - 56,5 mkw., garaż, działka - 7 arów, w Przewodowie gmina Dołhobyczów. Tel. 796 269 791.

Sprzedam. M-3 na pierwszym piętrze, ul. Słowackiego 16, c. 210 000 zł. Tel. 605 657 046.

Sprzedam. M-3, centralne ogrzewanie, komórka, piwnica, ogródek. Tel. 663 129 273.

Sprzedam. M-3, 1 piętro, ul. Połaniecka. Tel. 512 986 050.

Sprzedam. Mieszkanie, parter, 2 pokoje, ul. Siedlecka, po remoncie, c. 175 000 zł. Tel. 572 472 833.

LOKALE

Wynajmę lokal handlowo-usługowy - 90 mkw., ul. Powstańców Warszawy 9. Tel. 506 145 276.

Wynajmę lokal - 90 mkw., ul. Powstańców Warszawy 9, usługi, handel. Tel. 506 145 276.

DZIAŁKI

Sprzedam. Działka - 22 ary, Wereszcze Duże, c. 69 000 zł. Tel. 513 205 949.

Sprzedam. Działki budowlane, woda, prąd, gaz, Okszów, ul. Makowa. Tel. 691 641 561.

Sprzedam. Działka budowlana - 10 a, blisko szkoła, media, urocze miejsce, Kolonia Żółtańce, przystępna cena. Tel. 501 404 781.

Działki budowlane od 1410 mkw. do 2350 mkw., prąd, woda, doskonały dojazd, Stołpie-Tytusin, c. 30-35 zł/mkw. Tel. 606 538 523.

Sprzedam. Działka rolna przy szosie - 1.5 ha, Kurmanów 2. Tel. 504 519 992.

Sprzedam lub zamienię na traktor. Działka rolna - 27 a, Strupin Mały, c. 23 000 zł. Tel. 505 468 817.

Sprzedam. Działka budowlana - 20 a, Uher, nr działki 443/6, c. 70 zł/mkw. do negocjacji. Tel. 789 034 914.

Sprzedam. Działka rekreacyjno-budowlana, gmina Dubienka, blisko rzeka Bug, c. 34 000 zł. Tel. 604 971 897.

NIERUCHOMOŚCI INNE

Sprzedam. Garaż murowany - 21 mkw., przy ul. Fabrycznej, c. do uzgodnienia. Tel. 605 240 088.

USŁUGI

Cyklinowanie bezpyłowe, parkiety, panele. Tel. 602 324 113.

Transport, przeprowadzki, utylizacja gruzu, mebli itd. Tel. 667 666 679.

Usługi remontowe. Tel. 667 666 679.

Chemia, matematyka, fizyka - korepetycje. Tel. 661 119 284.

Piaskowanie, dojazd do klienta. Tel. 501 606 240.

Anteny, dekodery, TV satelitarna, porady, strojenie, montaż, naprawa. Tel. 665 670 947.

Usługi remontowe. Tel. 667 666 679.

Transport, przeprowadzki, utylizacja gruzu, mebli, sprzątanie posesji i działek. Tel. 667 666 679.

Tynki cement-gips, posadzki z mixokreta. Tel. 501 145 125.

Termomodernizacje i docieplenia, tynki cementowo-wapienne. Tel. 730 658 803.

Cięcie, przycinka drzew. Porządkowanie terenów zewnętrznych. Tel. 785 231 548.

ROLNICTWO

MASZYNY

Kupię wszystkie ciągniki, ładowarki, prasy, przyczepy, kombajny, maszyny, także uszkodzone. Tel. 665 207 084.

Sprzedam. Ciągnik C-360, 1978 r., wóz platforma - 2 szt., wóz metalowy bez paki, pługi, brony, krajzega. Tel. 691 742 826.

Sprzedam. Przyczepa 4 tony, po remoncie, zarejestrowana. Tel. 509 499 968.

Sprzedam. Ciągnik C-360, stan bdb., po remoncie silnika, 1985 r., c. 26 500 zł. Tel. 509 499 968.

Sprzedam. Brony 5, sprawne, c. 1000 zł. Tel. 509 499 968.

Sprzedam. Siewnik „Poznaniak" - 2,7 m z dociskiem lej, kosiarka rotacyjna - 1,65 m „Słupsk", pług 3-skibowy „Grudziądz", agregat z hydropakiem. Tel. 511 567 355.

Sprzedam. Siewnik do buraków, wał gumowy 3 m, średnica 50 cm, wóz paszowy, poziomy. Tel. 609 093 356.

ZWIERZĘTA

Sprzedam. Król olbrzym belgijski, młode samce 4-miesięczne, kolor siwy, waga 3 kg, c. 80 zł. Tel. 781 789 685.

Sprzedam. Młode koguty do dalszej hodowli lub na rosół z własnego wybiegu, c. 70 zł. Tel. 790 287 128.

Sprzedam. Jałówka czerwona 4-miesięczna. Tel. 725 261 916.

Sprzedam. 3 jałówki, do dalszego chowu. Tel. 725 261 916.

Sprzedam. Gęsi szare. Tel. 733 252 330.

Cielęta mięsne od dwóch tygodni do starterów. Tel. 517 055 016.

Kupię bydło w każdej kondycji, pourazowe. Tel. 795 227 321.

Przyjmę gołębie nieodpłatnie z okolic Chełma, oprócz pocztowych. Tel. 511 681 542.

INNE

Sprzedam. Orzechy włoskie, krajzega, śrutownik, Horodyszcze. Tel. 507 920 046.

Sprzedam. Miód z własnej pasieki. Tel. 603 583 234.

Sprzedam. Orzechy włoskie całe, Horodyszcze. Tel. 507 920 046.

Sprzedam. Siano bele w stodole oraz słoma pszenna, jęczmienna, transport. Tel. 662 208 232.

Sprzedam. Miód z terenów leśnych, słoik 0,9 l/ 40 zł. Tel. 516 900 592.

Cyklinowanie bezpyłowe, parkiety, panele. Tel. 602 324 113

Sprzedam. Żyto, 10 palet, ładowarka ZL 103. Tel. 500 101 015.

PRACA

DAM PRACĘ

Przyjmę do pracy murarzy, tynkarzy z doświadczeniem lub do przyuczenia, Tel. 730 658 803.

Przyjmę do pracy panią, która specjalizuje się w kuchni domowej. Tel. 502 566 996.

Pomoc kuchenną zatrudnię. Tel. 506 059 900.

SZUKAM PRACY

Murarz-tynkarz, docieplenia, wszelkie prace budowlane. Tel. 511 681 542.

Prace ogrodowe, koszenie, malowanie ogrodzeń, przycinka żywopłotów i choinek, rąbanie drewna itp. Tel. 518 908 516.

Cięcie, rąbanie, wrzucanie węgla, prace przydomowe. Tel. 518 908 516.

Informatyk, serwisant z wyższym wykształceniem, wieloletnim doświadczeniem, szuka pracy. Tel. 570 701 051.

Koszenie trawy kosą spalinową, wycinka zakrzaczeń, wrzucanie węgla, inne prace. Tel. 666 735 590.

Cięcie drewna, rąbanie, sprzątanie domu, odśnieżanie, wrzucanie węgla. Tel. 608 109 567.

Wycinka drzew, krzewów, cięcie drewna, koszenie trawy kosą spalinową. Tel. 666 735 590.

Remonty, wykończenia wnętrz, płytki, gładź, malowanie, wszelkie prace budowlane, profesjonalnie, rabaty. Tel. 696 875 633.

Mycie okien, sprzątanie, wszelkie prace domowe, c. 25 zł/h. Tel. 732 346 662.

Cięcie drewna, rąbanie, odśnieżanie, wyrzucanie węgla itp., c. 25 zł/h. Tel. 536 724 274.

Przewóz osób i paczek
Wyjazdy z Polski: wtorek i piątek
Powroty do Polski: środa i sobota
Przemek

+48 665 372 558
+32 488 244 817
/busprzemek
4160

PIWNICE OGRODOWE
BUNKRY ▪ SZAMBA
- Sprzedaż
- Transport
- Montaż
- Kompleksowe roboty ziemne

Zbiorniki na wodę deszczową
Piwnice ogrodowe typu „Loch"
Szamba
zbiorniki 5, 10, 12, 15 tysięcy litrów

Produkt zastrzeżony
www.nor-kam.pl
tel. 604 258 380
7107

eprasa.pl fdf697b4f4

ZAMÓW OGŁOSZENIE przez SMS

KROK 1
Wpisz w telefonie komórkowym **dowolnej sieci** SMS z treścią ogłoszenia, podając kolejno:
- kod rubryki (wybierając właściwy z listy obok)
- treść ogłoszenia (podać koniecznie numer telefonu kontaktowego, w przypadku stacjonarnego należy wpisać numer kierunkowy)

PRZYKŁAD ST.zwr.Oddam szczeniaczka w dobre ręce.tel. (82) 555-00-33, 012-345-678
Pomiędzy wyrazami w treści ogłoszenia należy robić odstępy.
SMS z ogłoszeniem może zawierać maksymalną ilość znaków* włącznie z kodem rubryki (za znak uważamy literę, cyfrę, spację, znak interpunkcyjny itd.)
Nie należy używać polskich znaków (ł, ś, ń, ź, ć, ż, ę, ą).

KROK 2
OGŁOSZENIA DROBNE
DO 60 ZNAKÓW
Wyślij SMS z treścią ogłoszenia pod numer **74567**
Koszt SMS-a **4,92 zł z VAT**
W przypadku przekroczenia 60 znaków, ogłoszenie nie będzie zaakceptowane.

OGŁOSZENIA W DZIALE USŁUGI (bez ramki)
DO 60 ZNAKÓW
Wyślij SMS z treścią ogłosznia pod numer **79567**
Koszt SMS-a **11,07 zł z VAT**
W przypadku przekroczenia 60 znaków, ogłoszenie nie będzie zaakceptowane.

DO 100 ZNAKÓW
Wyślij SMS z treścią ogłoszenia pod numer **91991**
Koszt SMS-a **23,37 zł z VAT**
W przypadku przekroczenia 100 znaków, ogłoszenie nie będzie zaakceptowane.

OGŁOSZENIA W RAMCE USŁUGI LUB INNE
DO 90 ZNAKÓW
Wyślij SMS z treścią pod numer **91991**
Koszt SMS-a **23,37 zł z VAT**
W przypadku przekroczenia 90 znaków, ogłoszenie nie będzie zaakceptowane.

Po zweryfikowaniu ogłoszenia przez Dział Ogłoszeń pod względem jego zgodności z zasadami określonymi w regulaminie zamieszczania ogłoszeń przez SMS, otrzymasz potwierdzenie przyjęcia lub odrzucenia ogłoszenia.
Ogłoszenie ukaże się w najbliższym poniedziałkowym wydaniu „Super Tygodnia Chełmskiego", jeżeli wyślesz je do czwartku do godz. 12.00**
Treść ogłoszenia powinna być zgodna z obowiązującym regulaminem Super Tygodnia Chełmskiego.

* W przypadku przekroczenia dopuszczalnej liczby znaków, Dział Ogłoszeń zastrzega sobie prawo do modyfikacji treści ogłoszenia lub jego nieopublikowania.
** Dział ogłoszeń zastrzega sobie prawo do nieopublikowania ogłoszenia w podanym wyżej terminie z powodów technicznych lub w przypadku przesunięcia daty wydania. W takiej sytuacji ogłoszenie zostanie opublikowane w pierwszym możliwym terminie. Opłata z tytułu przesłania niezgodnego SMS-a nie podlega zwrotowi.
Wszelkie uwagi, pytania oraz reklamacje prosimy kierować na adres:
Biuro Reklam i Ogłoszeń, 22-100 Chełm, ul.: Lubelska 31
tel. 82 565 27 05
e-mail: reklama@supertydzien.pl

NAZWA	PREFIKS	BRAMKI	TARYFY	LICZBA ZNAKÓW
Ogłoszenie DROBNE	ST	74567	4,92 PLN z VAT	do 60
Ogłoszenie USŁUGI BEZ RAMKI	ST	79567	11,07 PLN z VAT	do 60
		91991	23,37 PLN z VAT	do 100
Ogłoszenie USŁUGI LUB INNE W RAMCE	STC	91991	23,37 PLN z VAT	do 90

RUBRYKI

KATEGORIA	PREFIKS
motoryzacja	mot
kupię	kp
zamienię	zam
wynajmę	wyn
usługi	usl
sprzedam nieruchomości	spn
sprzedam inne	spi
zwierzęta	zwr
inne	i
zdrowie i medycyna	zim
rolnicze	rol
nauka	nk
szukam pracy	sp
dam pracę	dp

Zaopiekuję się osobą starszą i pomogę w codziennych czynnościach. Tel. 516 815 353.

Zaopiekuję się osobą starszą, mam wieloletnie doświadczenie. Tel. 794 937 738.

Cięcie drewna, rąbanie, sprzątanie posesji, odśnieżanie. Tel. 662 341 273.

DOM I OGRÓD

AGD/RTV

Odbiorę bezpłatnie AGD: pralki, kuchenki gazowe, lodówki srebrne i złom. Tel. 504 530 399.

Sprzedam. Płyta indukcyjna 1700 W, 60x54x6 cm, produkcja francuska. Tel. 535 834 154.

MEBLE

Sprzedam. Wypoczynek do salonu, kanapa, dwa fotele, ekoskóra, c. 1000 zł. Tel. 505 684 816.

Sprzedam. Łóżko ze stelażem, 120x210cm, materac, nowe. Tel. 691 517 696.

Sprzedam. Meble pokojowe w bardzo dobrym stanie. Tel. 506 994 695.

Sprzedam. Wersalka po renowacji, nowy materiał, gąbka, sprężyny, c. 650 zł. Tel. 507 841 669.

Sprzedam 2 nowe fotele, kolor jasnoszary, nowe. Tel. 510 124 902.

OGRÓD

Sprzedam. Działka w ROD Malwa - 4,8 a, ul. Bursztynowa, c. 7500 zł. Tel. 696 068 855.

POZOSTAŁE

Sprzedam. Silnik elektryczny: 380 V, 1,5 kW, 9350 obrotów na minutę, koło na dwa paski klinowe. Tel. 515 900 592.

ZDROWIE I URODA

Masz problem z alkoholem? Chcesz przestać pić? Zadzwoń od 18 do 21. Tel. 518 757 967.

BUDOWLANE

Przyjmę pozostałości po budowie, gruz, ziemia, kreda. Tel. 511 681 542.

MATRYMONIALNE

Kawaler - 52 lata, pozna panią w wieku od 26 lat, może być z dzieckiem, najchętniej ze wsi. Tel. 790 763 622.

Szukam pani, rozwódki lub wdowy, cel matrymonialny. Tel. 510 505 297.

TURYSTYKA

WCZASY DLA SENIORA – Krynica Morska – 8 dni, marzec od 999 zł/os., kwiecień od 1099 zł/os., maj od 1249 zł/os., czerwiec od 1649 zł/os. i inne www.owjantar.pl, (55) 247-60-30. Tel. 534 244 044.

WCZASY DLA SENIORA - Stegna – 8 dni – maj od 1099 zł/os., czerwiec od 1399 zł/os., lipiec od 1349 zł/os., sierpień od 1349 zł/os., wrzesień od 1199 zł/os. www.owcubex.pl, WWW.WCZASY-SENIOR.PL. Tel. (55) 247 83 47.

RÓŻNE

Odbiorę złom własnym transportem, każda ilość. Tel. 509 063 790.

Sprzedam. Ława, stepper treningowy, waga 5 kg, monety, medale, lornetki i inne starocia. Tel. 518 935 177.

Przewiozę różne rzeczy własnym transportem. Tel. 509 063 790.

Korepetycje z matematyki, chemii, fizyki. Tel. 530 096 356.

Sprzedam. Brony 5, rusztowanie na wóz, płużek konny, zamrażarka, lodówka, drzwi balkonowe drewniane. Tel. 825 671 549.

Skupujemy motocykle, antyki, starocie i pamiątki z PRL. Tel. 698 693 846.

Sprzedam. Przyczepa, opryskiwacz 1000 l, koniczyna czerwona. Tel. 600 990 899.

Sprzedam. Zawiasy do bramy drewnianej, skoble, robot planetarny, naczynia Zepter, drzwi wewnętrzne. Tel. 512 495 004.

SPRZEDAM INNE

Sprzedam. Drewno opałowe, kominkowe, rozpałkowe, łupane, transport, c. 240 zl. Tel. 504 860 159.

Sprzedam. Walizki tekturowe, stare zegarki damskie, żelazka z lat 50. Tel. 504 377 961.

7 garniturów, 7 marynarek na 175 cm wzrostu, z bdb. materiałów, jak nowe, różne kolory. Tel. 504 377 961.

Drewno opałowe, c.o., cięte, łupane, kominkowe, transport. Tel. 504 860 159.

Sprzedam. Piec na pellet, 12 kW, użytkowany 2 lata, możliwość transportu, c. 8 500 zł. Tel. 512 246 688.

Przedsiębiorstwo Usług Mieszkaniowych Spółka z o.o. z siedzibą w Chełmie ogłasza konkurs ofert na wynajem lokalu położonego w Chełmie

1. Przedmiotem konkursu ofert jest wynajem lokalu położonego w Chełmie:
   ✓ Lokal użytkowy położony w Chełmie przy ulicy Kopernika 1, powierzchnia użytkowa 92,96 m² księga wieczysta LU1C/00085253/9 - składający się z 6 pomieszczeń, korytarza oraz wc.
   ✓ Oszacowana przez Rzeczoznawcę Majątkowego wartość rynkowa miesięcznej stawki czynszu najmu lokalu za 1 m² powierzchni użytkowej wynosi 30,60 zł/m² netto.
2. Oferty najmu należy składać w zamkniętych kopertach oznaczonych „Konkurs ofert na wynajem" na adres Przedsiębiorstwa Usług Mieszkaniowych Sp. z o.o. ul. Bieławin 9, 22-100 Chełm.
3. Termin składania ofert upływa w dniu 21.02.2024 r.
4. Oferty należy składać osobiście w dniach poniedziałek – piątek w godzinach 7:00-15:00 w siedzibie Spółki z wyłączeniem dni ustawowo wolnych od pracy lub za pośrednictwem poczty z zastrzeżeniem, że dla zachowania terminu istotna jest data wpływu.
5. Otwarcie ofert nastąpi w dniu 22.02.2024 r. o godzinie 12.00.
6. Regulamin konkursu ofert na wynajem dostępny jest na stronie internetowej pum.chelm.pl oraz w siedzibie Przedsiębiorstwa Usług Mieszkaniowych Sp. z o.o. w Chełmie przy ul. Bieławin 9, 22-100 Chełm. 7882

eprasa.pl fdf697b4f4

PROFESJONALIŚCI W NIERUCHOMOŚCIACH I KREDYTACH
Chcesz SPRZEDAĆ lub KUPIĆ MIESZKANIE, DOM, a może DZIAŁKĘ?
ZRÓB TO Z NAMI!
Zadzwoń aby dowiedzieć się więcej!
PÓŁNOC NIERUCHOMOŚCI
Darmowa konsultacja na temat twojej nieruchomości

Patrycja Szmagalska 518 524 828

Jonatan Urban 885 851 148

Sylwia Wasyluk 669 494 034

WZNOWIONO WYPŁATY Z „CZYSTEGO POWIETRZA"

Wznowiono wypłatę pieniędzy w ramach programu „Czyste Powietrze". Środki trafiły już na konta zainteresowanych. Tę wiadomość przekazała na platformie X Paulina Hennig-Kloska, ministra klimatu i środowiska.

– Wznowiliśmy wypłaty z programu „Czyste Powietrze". Wypłaciliśmy wszystkie zaległe dotacje i mocno pracujemy nad rozwiązaniami stabilnego finansowania na najbliższe lata. To rzeczy, które zaniedbali nasi poprzednicy – przekazała beneficjentom programu szefowa MKiŚ.

Nie wypłacono ponad 300 mln zł

Na początku stycznia resort klimatu i środowiska poinformował, że Narodowy Fundusz Ochrony Środowiska i Gospodarki Wodnej ma ponad 300 mln zł niewypłaconych dotacji z programu „Czyste Powietrze". Fundusz nie wypłacał pieniędzy, bo wyschło źródło finansowania programu. Na dodatek kolejne wnioski wciąż były przyjmowane. Na rozpatrzenie czekało 23 tys. dokumentów. Średnia wartość dotacji wynosiła 41 tys. zł.

– Poprzednia władza nie zabezpieczyła finansowania na ten ważny program – wyjaśniło Ministerstwo Klimatu i Środowiska. I zapewniło, że pracuje nad rozwiązaniem problemu i znalezieniem finansowania z unijnego programu FEnIKS (Fundusze Europejskie na Infrastrukturę, Klimat, Środowisko).

Wreszcie w połowie stycznia Ministerstwo Funduszy i Polityki Regionalnej podało, że na refundację „Czystego Powietrza" trafi 200 mln zł z Krajowego Planu Odbudowy (KPO). Sejm zgodził się na tę propozycję.

Największy program antysmogowy

„Czyste Powietrze" to pierwszy ogólnopolski program dopłat do wymiany starych pieców grzewczych, tzw. kopciuchów, na bardziej ekologiczne źródła ciepła oraz docieplenia domów jednorodzinnych. Celem od początku była walka ze smogiem. Projekt ruszył w 2018 roku. I dziś „Czyste Powietrze" z budżetem

fot. freepik

103 mld zł jest największym antysmogowym programem w Polsce. Jest adresowany do właścicieli domów jednorodzinnych. Wysokość dofinansowania zależy od dochodów osób ubiegających się o pieniądze. Program pilotuje Narodowy Fundusz Ochrony Środowiska i Gospodarki Wodnej. Pieniądze wypłacają jego oddziały wojewódzkie.

– Nasi klienci często szukają domów jednorodzinnych, które nie są nowe, ale mają swój potencjał. Właśnie pod kątem skorzystania z programu „Czyste Powietrze". Niektórzy nasi klienci zakupili nieruchomości i za pozyskaną dotację przeprowadzili termomodernizację starego budynku. Nowe okna, ocieplenie lub np. pompa ciepła plus instalacja fotowoltaiczna zamiast pieca na węgiel znacznie obniżyły koszty użytkowania nieruchomości – mówi **Patrycja Szmagalska**, agentka z biura Północ Nieruchomości w Chełmie. Dodaje, że na taką decyzję mają często wpływ również inne czynniki, jak chociażby rosnące ceny czynszów w spółdzielniach w miastach lub niedawna pandemia i przymusowa izolacja.

– Dawanie starym domom „drugiego życia" to trend, który panuje obecnie na rynku nieruchomości równolegle z nowoczesnym budownictwem od podstaw. Dlatego program „Czyste Powietrze" nadal będzie się cieszył dużym zainteresowaniem i na pewno jeszcze wiele osób sięgnie po te środki – zaznacza agentka.

Dotychczas w programie „Czyste Powietrze" złożono ponad 770 tys. wniosków na blisko 22,3 mld zł dofinansowania. Podpisano też ponad 655 tys. umów na ponad 17,5 mld zł. Do zainteresowanych trafiło 8,8 mld zł.

News4Media / Justyna Lesiuk-Klujewska

LOKAL USŁUGOWY PRZY UL. LUBELSKIEJ
4500 PLN

tel. 518 524 828

DOMEK W OKUNINCE J. BIAŁE
550 000 PLN

tel. 518 524 828

DOM W ZAŻŁÓKIEW
249 000 PLN

tel. 885 851 163

DOM - STAN SUROWY W KAMIENIU
665 000 PLN

tel. 518 524 828

DOM NA POKRÓWCE PRZY UL. ZIELONEJ
749 000 PLN

tel. 518 524 828

DOM PRZY UL. TUZINEK W CHEŁMIE
549 000 PLN

tel. 518 524 828

DOM W REJOWCU POW. 79 M²
180 000 PLN

tel. 518 524 828

DOM W ZAŻŁÓKIEW
249 000 PLN

tel. 885 851 163

DOM Z DZIAŁKĄ 34 a W HRUBIESZOWIE
850 000 PLN

tel. 669 494 034

DOM Z DZIAŁKĄ UDRYCZE WOLA
499 000 PLN

tel. 669 494 034

DUŻA REZYDENCJA DO ADAPTACJI
499 000 PLN

tel. 885 851 148

DZIAŁKA PRZEMYSŁOWA 1 ha W KRUPCU
2 099 000 PLN
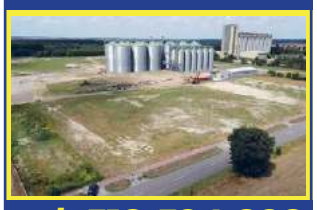
tel. 518 524 828

DZIAŁKA Z BUD. GOSPOD. STRZYŻÓW
120 000 PLN

tel. 669 494 034

DZIAŁKI BUDOWLANE CENTRUM HRUBIESZOWA
140 000 PLN

tel. 669 494 034

KAWALERKA 24 m² HRUBIESZÓW
41 000 PLN

tel. 669 494 034

M3 UL. SOBIESKIEGO KRASNYSTAW
369 000 PLN

tel. 669 494 034

MAŁY DOMEK W CENTRUM
260 000 PLN

tel. 885 851 148

M4 PRZY AWP
270 000 PLN

tel. 885 851 148

PIĘKNY DOM W SOBIBORZE
599 000 PLN

tel. 518 524 828

SIEDLISKO 1.4 ha RACIBOROWICE
299 000 PLN

tel. 669 494 034

UROCZE SIEDLISKO W STRYJOWIE
239 000 PLN

tel. 518 524 828

eprasa.pl fdf697b4f4

Wszystkie ogłoszenia znajdziesz na stronie www.supertydzien.pl

Działki

Budowlane:			
Okuninka	3 005 mkw	330550 zł	tel. 518 524 828
Okszów, ul. Sosnowa	3 719 mkw	250 000 zł	tel. 518 524 828
Wola Uhruska	3 752 mkw	90 000 zł	tel. 665 751 038
Pokrówka, ul. Leśna	1500 mkw	159 000 zł	tel. 665 751 038
Pokrówka, ul. Cicha	1500 mkw	159 000 zł	tel. 665 751 038
Chełm, ul. Nadtorowa	1238 mkw	119 000 zł	tel. 518 524 828
Nowosiółki Kolonia	1990 mkw	152 000 zł	tel. 665 751 038
Uher	2100 mkw	215 000 zł	tel. 518 524 828
Rolno-budowlane:			
Nowiny	2 800 mkw	129 000 zł	tel. 665 751 038
Rudka, gm. Chełm	3 820 mkw	170 000 zł	tel. 518 524 828
Zawadówka	7 800 mkw	150 000 zł	tel. 665 751 038
Siedliszcze	9386 mkw	160 000 zł	tel. 665 751 038
Rolne:			
Karolinów,	16500 mkw	100 000 zł	tel. 885 851 148
Lubowierz	11 200 mkw	75 000 zł	tel. 885 851 148
Inwestycyjne:			
Chełm, ul. Lwowska	336 mkw	315 000 zł	tel. 518 524 828
Chełm, ul. Obłońska	0,862 ha	699 000 zł	tel. 518 524 828
Strupin Mały	5 892 mkw	250 000 zł	tel. 518 524 828

Sprzedam. Krajzega do cięcia drewna, silnik 3 kW., c. 640 zł. Tel. 604 971 897.

Piec c.o. z podajnikiem ślimakowym, 15 kW, używany 1 rok, c. 3 000 zł. Tel. 510 834 620.

Sprzedam. Wełniane skarpety na zimę, ręcznie robione, bardzo ciepłe. Tel. 780 436 355.

SKLEP SPOŻYWCZY W HRUBIESZOWIE
289 000 PLN

tel. 669 494 034

Sprzedam. Drewno opałowe, kawałki, oraz kominkowe, suche. Tel. 662 208 232.

Sprzedam. Buda dla psa średniej wielkości, ocieplana. Tel. 825 634 030.

Drewno i deski, różne, c. od 200 zł. Tel. 508 105 472.

Drewno opałowe: olcha, dąb, grab, suche, układane. Tel. 609 088 450.

Drewno opałowe, c. 120 zł. Tel. 664 847 474.

Skóry baranie, licowe, jasne, ciemne, zamszowe, kupony materiałowe. Tel. 504 377 961.

Sprzedam. Karma dla rybek akwariowych, sucha. Tel. 691 517 696.

Sprzedam. Maszyna do szycia Singer, nożna, sprawna, zabytek, c. 350 zł. Tel. 662 096 603.

Sprzedam brusy jesionowe sezonowane, grubość: 50 mm, dł. 4 m, 1,5 m3. Tel. 519 172 497.

Sprzedam DVD Philips, kasety, bajki, dzieci, inne. Cena: 200 zł. Tel. 791 192 149.

KUPIĘ INNE

Kupię. Pilarki, kosy: stihl, husqvarna, makita, uszkodzone. Tel. 785 231 548.

Antyki, monety, militaria, znaczki, pocztówki, płyty, medale. Tel. 605 541 416.

Antyki, monety, odznaki, obraz, zegar, figury i inne starocia. Tel. 781 943 519.

Kupię kowadło! Odpowiem na SMS. Tel. 514 040 218.

DZIAŁKA W CHEŁMIE
165 000 PLN

tel. 604 494 488

APARTAMENT W CHEŁMIE 135 m2
725 000 PLN

tel. 518 524 828

BLIŹNIAK PRZY UL. AZALIOWEJ
365 000 PLN

tel. 518 524 828

REZYDENCJA RUDKA KOLONIA
1 250 000 PLN

tel. 518 524 828

DOM PRZY UL. PÓŁNOCNEJ
680 000 PLN

tel. 518 524 828

PIĘKNA POSIADŁOŚĆ CHEŁMIEC
749 000 PLN

tel. 885 851 148

MAGAZYN + BIURA UL. RAMPA BRZESKA
760 000 PLN

tel. 604 494 488

MIESZKANIE Z DZIAŁKĄ
275 000 PLN

tel. 885 851 148

DZIAŁKA Z WARSZTATEM W SREBRZYSZCZU
250 000 PLN

tel. 604 494 488

DOM Z POMPĄ CIEPŁA - JANÓW
899 000 PLN

tel. 518 524 828

M5 PRZY UL. SZYMANOWSKIEGO
339 000 PLN

tel. 518 524 828

DOM W ROGATCE (KOŁO DUBIENKI)
160 000 PLN

tel. 518 524 828

KUPONY NA BEZPŁATNE OGŁOSZENIA DROBNE MOŻNA WRZUCAĆ DO SKRZYNEK:

REJOWIEC
- na byłym budynku Urzędu Gminy obok wejścia

WŁODAWA
- sklep „Slawex", Al. Jana Pawła II 23

KRASNYSTAW
- ul. Poniatowskiego 4C
- przy biurze TBS (naprzeciw „Stokrotki")

SIENNICA RÓŻANA
- sklep „Groszek"

CHEŁM
- przy wejściu do marketu „Stokrotka" na os. Zachód
- przy wejściu do „Carrefoura" na ścianie apteki
- na targowisku przy al. Piłsudskiego
- przy bramie wejściowej na targowisko przy al. Armii Krajowej
- przy wejściu do sklepu „Gazda" ul. Trubakowska
- na nowym targowisku przy placu Kupieckim (główne wejście)
- przy wjeździe na teren byłej składnicy wojskowej przy ul. Hrubieszowskiej
- przy wejściu do „Carrefoura" na ścianie apteki

SIEDLISZCZE
- klubokawiarnia „ZEBERKA", ul. Lubelska 33

LEŚNIOWICE
- Sklep Ren-Zbig Politówka 19b (naprzeciwko UG Leśniowice)

KAMIEŃ
- sklep „Gama"

ŻMUDŹ
- sklep „Lewiatan"

DOROHUSK
- na ogrodzeniu przy sklepie „Lewiatan"

BIAŁOPOLE
- sklep „Lewiatan"

Serdecznie zapraszamy!

UWAGA! Ogłoszenia o usługach są płatne i nie będą przyjmowane na kuponach.
Można je wykupić przez internet na stronie www.supertydzien.pl lub w redakcji

KUPON na bezpłatne ogłoszenie drobne

super tydzień chełmski

kategoria

MOTORYZACJA
- ☐ Samochody kupno
- ☐ Samochody sprzedaż
- ☐ Motocykle i quady
- ☐ Inne Motoryzacja

NIERUCHOMOŚCI
- ☐ Domy
- ☐ Mieszkania
- ☐ Lokale
- ☐ Działki

DOM I OGRÓD
- ☐ AGD/RTV
- ☐ Meble
- ☐ Ogród
- ☐ Pozostałe

- ☐ **BUDOWLANE**
- ☐ **ZDROWIE I URODA**

- ☐ **MATRYMONIALNE**
- ☐ **TURYSTYKA**
- ☐ **SPRZEDAM INNE**
- ☐ **KUPIĘ INNE**
- ☐ **RÓŻNE**

ROLNICTWO
- ☐ Maszyny
- ☐ Zwierzęta
- ☐ Inne

PRACA
- ☐ Dam pracę
- ☐ Szukam pracy

treść (maksymalnie do 50 znaków)

cena: ☐☐☐☐☐☐ **telefon:** ☐☐☐ ☐☐☐ ☐☐☐

Dane ogłoszeniodawcy (do wiadomości redakcji)

imię i nazwisko: .....

adres i telefon: .....

Wszystkie ogłoszenia znajdziesz na stronie wwwsupertydzien.pl

1 KUPON = 1 EMISJA

eprasa.pl fdf697b4f4

TV super tydzień chełmski PROGRAM

Program telewizyjny 5 – 11.02.2024

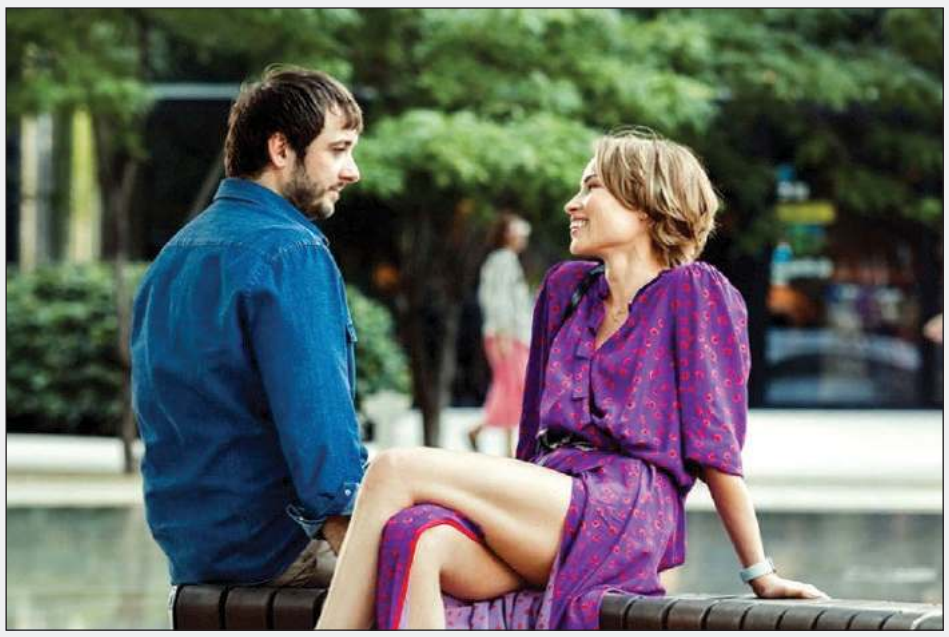

Szczęścia chodzą parami

Polsat, niedziela 11.02, godz. 20.00

Bruno jest najlepszym w Warszawie terapeutą par. Już jako nastolatek ocalił małżeństwo swoich rodziców. Sam nie ma szczęścia w miłości. Wydaje się, że ciąży nad nim fatum - każdą kobietę, z którą się spotyka, zaczyna prześladować pech. Poszkodowanym paniom często pomaga chirurg Wojtek, z którym nieszczęśnik zdążył się już zaprzyjaźnić. Bruno nie liczy już, że uda mu się stworzyć udany związek. Gdy jednak poznaje atrakcyjną i pełną energii pasjonatkę motoryzacji Malwinę, nie potrafi się jej oprzeć. Oboje czują, że są dla siebie stworzeni. Klątwa jednak daje o sobie znać i na kobietę, która stoi właśnie przed wielkim zawodowym wyzwaniem, spada cała seria nieszczęść. Para musi pokonać wiele przeszkód, by przekonać się, czy ich miłość przezwycięży złą passę w życiu Bruna.

Michael Clayton

TVP 2, sobota 10.02, godz. 23.40

Nowy Jork. Były prokurator okręgowy Michael Clayton ma problemy z hazardem i alkoholem. Stracił przez to możliwość awansu. Zyskał za to nowy sposób zarobkowania - jest człowiekiem od trudnych zadań. W potężnej korporacji prawniczej Kenner, Bach & Ledeen, gdzie pracuje, powierza się mu sprawy najtrudniejsze, najbardziej kłopotliwe i mogące zagrozić reputacji firmy. Clayton potrafi rozwiązać je dzięki swojej brawurze oraz znajomościom w policji i prokuraturze. Mimo licznych zasług nie może jednak liczyć na udziały w spółce. Tymczasem szefowie zlecają mu zajęcie się procesem jednego z ich najważniejszych klientów, przedsiębiorstwa U/North. Należąca do koncernu chemicznego firma, którą zarządza bezwzględna Karen Crowder, jest oskarżona o zanieczyszczanie środowiska. Przyjaciel Claytona, Arthur Edens, który prowadził tę sprawę, z niewiadomych powodów załamał się nerwowo. Na dodatek wcześniej zaczął działać na szkodę klienta.

Ślicznotki

TVP 1, sobota 10.02, godz. 23.40

Nowy Jork, 2008 rok. Destiny (Constance Wu) zaczyna pracę w nowojorskim nocnym klubie. W tajniki zawodu striptizerki wprowadza ją doświadczona koleżanka, Ramona (Jennifer Lopez), która jak nikt inny potrafi zawrócić mężczyznom w głowach. Pracownice klubu nagle boleśnie odczuwają ogólnoświatowy kryzys finansowy. Ich dochody maleją w zatrważającym tempie. Dobrze wiedzą, kogo powinny za to winić. Ich częstymi klientami są bankierzy z Wall Street, a to przecież właśnie krach na giełdzie zapoczątkował wszystkie problemy. Striptizerki zamierzają się zemścić, a przy okazji nieźle zarobić. Ramona obmyśla plan, jak dostać się do portfeli bogatych mężczyzn i wyczyścić je do ostatniego dolara.

Szybcy i wściekli VII

TVN, niedziela 11.02, godz. 20.00

Po tym jak ekipa Dominica „Doma" Toretta i Briana O'Connera wróciła do USA po ułaskawieniu, życie kompanów toczy się leniwie i bez znaczących przygód. Dla niektórych powrót do szarej rzeczywistości po wielu emocjonujących przeżyciach jest trudny do zniesienia. Najgorzej w nowej sytuacji odnajduje się Brian, który się ustatkował i mieszka na przedmieściach razem z Mią i synem. Rola wzorowego męża i ojca coraz bardziej mu jednak ciąży. W tym czasie Dom próbuje odbudować swój związek z Letty i sprawić, aby ukochana odzyskała pamięć. Wszystko ulega zmianie wraz z pojawieniem się dawnego wroga ekipy, Deckarda Shawa...

Młoda Wiktoria

TVP 1, niedziela 11.02, godz. 21.20

Anglia, lata 30. XIX wieku. 11-letnia Wiktoria mieszka w pałacu Kensington i pozostaje pod ścisłą kontrolą matki i ochmistrza Conroya. Jest jedynym następcą tronu, który po śmierci króla może zająć jego miejsce. Wcześniej musi jednak ukończyć osiemnaście lat, inaczej władze przejmie jej matka. Mimo wielu prób ze strony rodzicielki młoda dziewczyna nie zgadza się na podpisanie aktu regencyjnego. Po oświadczeniu króla Wilhelma IV jest zdecydowana objąć tron. Niecały miesiąc po osiągnięciu pełnoletności Wiktoria (Emily Blunt) zostaje królową. Wkrótce poznaje księcia Alberta (Rupert Friend), w którym zakochuje się z wzajemnością.

© www.telepress24.com ✉telepress24@gmail.com

TVP 1

7.00 Transmisja Mszy Świętej
7.30 Studio Raban – magazyn
8.00 Wydział kryminalny Kitzbühel (1) – serial
8.50 Ranczo (128) – serial
9.45 Komisarz Alex (177) – serial
10.45 Ojciec Mateusz (303) – serial
11.35 Korona królów. Jagiellonowie (126) – serial
12.10 Agrobiznes, Pogoda
12.35 Rok w ogrodzie Extra
12.55 Kamery wśród zwierząt – Oceany
14.00 Złoty chłopak (110) – serial
14.55 Jaka to melodia?
15.35 Gra słów. Krzyżówka
16.05 Dziedzictwo (208) – serial
17.00 Teleexpress, Pogoda
17.20 Jaka to melodia?
17.55 Klan (4272) – telenowela
18.25 Leśniczówka (826) – serial
19.00 Jeden z dziesięciu – teleturniej
19.30 Program informacyjny 19.30
19.55 Gość 19.30
20.15 Pogoda, Sport
20.30 Korona królów. Jagiellonowie (127) – serial
21.10 HIT Teatr Telewizji – Upiór w kuchni – spektakl teatralny, reż. Janusz Majewski
22.40 Świat bez fikcji – Tak blisko... tak daleko... – film dok.
23.50 Balans bieli – magazyn
0.35 King Kong – film przygodowy, USA, Francja, reż. John Guillermin
3.00 Przeprowadzka – film obyczajowy, USA
4.30 Notacje – prof. Szewach Weiss. Polityk od dziecka
4.40 Zakończenie dnia

TVP 2

4.35 Na dobre i na złe (774) – serial
5.30 M jak miłość (1506) – serial
6.25 Program katolicki
6.55 Rodzinka.pl s.VI (138) – serial
7.30 Pytanie na śniadanie
7.55 Pytanie na śniadanie
11.05 Nabożeństwo z Kościoła Ewangelicko – Reformowanego w Żychlinie
12.00 Barwy szczęścia (2933) – serial
12.30 Koło fortuny – teleturniej
13.15 Akacjowa 38 (273) – serial
14.05 Va Banque (303) – teleturniej
14.35 Na sygnale (523) – serial
15.05 Na dobre i na złe (907) – serial
16.00 Koło fortuny – teleturniej
16.35 Familiada – teleturniej
17.15 Zakazany owoc (399) – serial
18.10 Lepsza połowa s.II (23) – serial
18.45 Akacjowa 38 (298) – serial
19.35 Barwy szczęścia (2933) – serial
20.10 Barwy szczęścia (2934) – serial
20.45 Kulisy serialu
20.55 M jak miłość (1778) – serial
21.55 Na sygnale (525) – Walcz, przyjacielu! – serial
22.30 Panorama
23.10 Stulecie Winnych s.II (15) – serial
23.55 HIT Włóczęga – film fabularny, USA, Australia, reż. David Michod, wyk. Guy Pearce, Chan Kien, Tek Kong Lim, Tawanda Manyimo
1.50 Królowa i konkwistador (39) – serial
2.50 Królowa i konkwistador (40) – serial
3.50 O mnie się nie martw s.IX (7) – serial
4.40 Zakończenie dnia

POLSAT

6.00 Nowy dzień z Polsat News
8.40 Malanowski i Partnerzy
9.40 Sekrety rodziny
10.40 Dlaczego ja?
11.40 Gliniarze
12.50 Wydarzenia
13.20 Interwencja
13.40 Trudne sprawy
14.40 Dlaczego ja?
15.50 Wydarzenia, Pogoda
16.15 Interwencja
16.30 Na ratunek 112
17.00 Gliniarze
18.00 Pierwsza miłość
18.50 Wydarzenia, Sport, Pogoda
19.25 Gość Wydarzeń
20.00 Farma

21.05 HIT MEGA HIT – Kingsman: Tajne służby – komedia sensacyjna, Wielka Brytania, USA, 2014, reż. Matthew Vaughn, wyk. Colin Firth, Taron Egerton, Samuel L. Jackson
23.55 Superfly – film sensacyjny, USA, 2018, reż. Director X, wyk. Trevor Jackson, Jason Mitchell, Michael Kenneth Williams, Lex Scott Davis
2.20 Cudzoziemiec – film sensacyjny, USA, Polska, 2003, reż. Michael Oblowitz, wyk. Steven Seagal, Max Ryan, Harry Van Gorkum, Jeffrey Pierce

TVN

5.35 Uwaga!
5.50 Ukryta prawda
6.50 Kuchenne rewolucje
7.45 Dzień Dobry TVN
11.30 Kuchenne rewolucje
12.35 Ukryta prawda
14.35 Szpital – program obyczajowy
15.45 Kuchenne rewolucje
16.50 Ukryta prawda
17.55 Detektywi - serial
19.00 Fakty, Sport, Pogoda
19.55 Uwaga!
20.10 Doradca smaku
20.15 Na Wspólnej – serial
20.55 Milionerzy
21.35 Lipowo. Zmowa milczenia – serial

22.40 HIT Podwodna pułapka – film sensacyjny, USA, Wielka Brytania 2017, reż. Johannes Roberts, wyk. Mandy Moore, Claire Holt, Chris Johnson, Yani Gellman, Matthew Modine
0.30 Szybko i wściekle – film sensacyjny, USA 2009, reż. Justin Lin, wyk. Vin Diesel, Paul Walker, Jordana Brewster, Michelle Rodriguez, John Ortiz, Gal Gadot
2.40 Dowody zbrodni – serial
3.35 Uwaga!
3.50 Nauka jazdy
4.15 Recepta na stary dom

SUPER POLSAT

6.00 SuperLudzie **6.30** Na ratunek 112 **7.00** Na ratunek 112 **8.30** Hell's Kitchen - Piekielna Kuchnia **10.00** Wydarzenia 24 **10.30** Nasz nowy dom **11.35** Więzienie kobiet **12.05** Więzienie kobiet **12.30** Świat według Kiepskich **14.15** Hell's Kitchen - Piekielna Kuchnia **15.50** Wydarzenia **16.10** Więcej wydarzeń **16.20** Gość Wydarzeń 24 **16.50** Nasz nowy dom **17.50** Świat według Kiepskich **20.05** Górale **22.00** Dagmara szuka męża **23.00** Szkoła uwodzenia 2 - komediodramat **0.50** Polacy za granicą **1.50** Świat według Kiepskich **4.00** Nasz nowy dom **5.00** Na ratunek 112 **5.30** Na ratunek 112

STOPKLATKA

6.00 Tygrysy Europy - serial **7.00** Scena Śmiechu **7.55** MASH - serial **9.00** Komisarz Rex - serial **12.00** Katastrofy w przestworzach **16.25** Potop - film katastroficzny **18.05** Hawaje 5 - 0 - serial **19.05** Łowcy okazji **20.00** Łowcy umysłów - thriller **22.20** Pseudonim "Banderas - thriller, Ukraina

TVP SPORT

6.15 Piłka nożna - Puchar Hiszpanii **10.25** Lekkoatletyka - Halowy mityng World Athletics Indoor Tour, Silver - Meeting ISTAF Duesseldorf **12.25** Skoki Narciarskie - FIS Cup mężczyzn, Szczyrk **13.45** Jeździectwo - Cavaliada Sopot **15.30** Rugby - eliminacje Rugby Europe Championship, Gdynia: Polska - Rumunia **17.40** Hokej na lodzie - mecz towarzyski, Sosnowiec: Polska - Korea Południowa **20.15** Gol **22.00** Sportowy Wieczór **22.45** Hokej na lodzie - mecz towarzyski, Sosnowiec: Polska - Korea Południowa **23.45** Boks - Gala w Las Vegas - podsumowanie **2.10** Boks - Gala w Detroit

TV 4

13.00 Gliniarze **14.00** Na ratunek 112 **14.30** Sekrety rodziny **15.30** Na ratunek 112 **16.05** Policjantki i Policjanci **17.05** Pierwsza miłość **17.55** Łowcy Skarbów **19.00** Policjantki i Policjanci **20.00** Uroczysko **20.30** Sprawiedliwi - Wydział Kryminalny **21.40** 10 minut - thriller **23.40** Krwawa zemsta - film sensacyjny

PONIEDZIAŁEK, 5.02

TVN 7

5.00 Szkoła – program obyczajowy
6.55 Szpital – program obyczajowy
7.50 Ukryta prawda
10.45 Ewa Sama piecze
10.50 Tajemnice miłości
11.50 Opowieści małżeńskie
12.50 Szpital – program obyczajowy
13.50 Sąd rodzinny
14.50 Sędzia Anna Maria Wesołowska
15.50 Paloma – serial
16.55 Szpital – program obyczajowy
18.55 Ukryta prawda
19.55 Ewa Sama piecze
20.00 HIT Miami Vice – film sensacyjny, USA, Niemcy 2006, reż. Michael Mann, wyk. Colin Farrell, Jamie Foxx, Gong Li, Naomie Harris, Ciaran Hinds, Justin Theroux
22.50 Nadciąga tornado – film katastroficzny, USA 2014, reż. Steven Quale, wyk. Richard Armitage, Sarah Wayne Callies, Matt WalshMax Deacon, Nathan Kress
0.35 Mój sąsiad morderca
1.40 Tajemnice pól śmierci
2.40 Śmierć przychodzi nocą

TV PULS

6.00 Nash Bridges – serial
8.00 Kobra – oddział specjalny – serial
10.00 Zbuntowany anioł – serial
12.00 Lekarze na start – serial
14.00 Lombard: Życie pod zastaw
16.00 Kobra – oddział specjalny – serial
18.00 Lombard: Życie pod zastaw
20.00 HIT Snajper: Duch wojownika – film sensacyjny, USA 2016, reż. Don Michael Paul, wyk. Billy Zane, Chad Michael Collins, Dennis Haysbert, Stephanie Vogt
22.00 Zemsta Sokoła – film sensacyjny, USA 2015, reż. Ernie Barbarash, wyk. Jimmy Navarro, Lateef Crowder, Michael Jai White, Neal McDonough
0.00 Vice: Korporacja zbrodni – film sensacyjny, USA 2015, reż. Brian A. Miller, wyk. Ambyr Childers, Bruce Willis, Bryan Greenberg, Charlotte Kirk, Johnathon Schaech, Thomas Jane
2.05 Dzielnica strachu – serial
3.05 Lombard: Życie pod zastaw
4.05 Taki jest świat

TRWAM

15.50 Ma się rozumieć **16.00** Informacje dnia **16.10** Sanktuaria polskie **16.30** Porady Medyczne Bonifratrów **17.00** Świadkowie **17.30** Zwycięskie Powstanie Wielkopolskie **17.45** Muzyczne chwile **17.55** Poczet Wielkich Polaków **18.00** Anioł Pański **18.05** Informacje dnia **18.15** Rozmowy niedokończone **19.25** Święty na każdy dzień **19.30** Król Chwały **19.45** Modlitwa z telefonicznym udziałem dzieci **20.00** Informacje dnia **20.20** Różaniec **20.50** Myśląc Ojczyzna **21.00** Apel Jasnogórski **21.20** Informacje dnia **21.40** Polski Punkt Widzenia **22.00** Z wędką nad wodę **22.30** Polska Bretania

TTV

5.20 Dobra robota **6.05** Express **6.20** Fachowcy **7.00** Ukryta prawda **8.00** Szpital - program obyczajowy **9.00** Szpital - program obyczajowy **10.00** SOS. Ekipy w akcji **11.00** Damy i wieśniaczki. Ukraina **12.00** Damy i wieśniaczki. PL **13.00** Diabelnie boskie - serial **13.30** Sekrety życia **14.35** Za głosem serca - serial **15.45** Express **16.05** Raport smogowy **16.06** Gogglebox. Przed telewizorem **17.15** DeFacto **17.45** Express **18.00** Sport **18.05** Usterka **18.40** Złomowisko PL **19.45** Express **20.05** Nic do zgłoszenia **21.05** Usterka **21.45** Express **22.00** Gogglebox. Przed telewizorem **0.05** Diabelnie boskie - serial

TV6

8.00 Policjantki i Policjanci **9.00** Kobra - oddział specjalny **11.05** Więzienie **13.00** Policjantki i Policjanci **15.00** Kobra - oddział specjalny **17.00** Magnum: Detektyw z Hawajów **18.00** Strażnik Teksasu **20.00** CSI: Kryminalne zagadki Nowego Jorku **22.00** Sprawiedliwi - Wydział Kryminalny **0.05** Więzienie

eprasa.pl fdf697b4f4

TVP 1

7.00 Transmisja Mszy Świętej
7.30 Kościół z bliska
8.00 Wydział kryminalny Kitzbühel (2) - serial
8.50 Ranczo (129) - serial
9.50 Komisarz Alex (178) - serial
10.45 Ojciec Mateusz (304) - serial
11.35 Korona królów. Jagiellonowie (127) - serial TVP
12.10 Agrobiznes, Pogoda
12.35 Rok w ogrodzie Extra
12.50 Hispania. Kraina królików
14.00 Złoty chłopak (111) - serial
14.55 Jaka to melodia?
15.35 Gra słów. Krzyżówka ej
16.05 Dziedzictwo (209) - serial
17.00 Teleexpress, Pogoda
17.20 Jaka to melodia?
17.55 Klan (4273) - telenowela
18.25 Leśniczówka (827) - serial
19.00 Jeden z dziesięciu - teleturniej
19.30 Program informacyjny 19.30
19.55 Gość 19.30
20.15 Pogoda, Sport
20.30 Korona królów. Jagiellonowie (128) - serial
21.10 Rocky 4 - film fabularny, USA, reż. Sylvester Stallone, wyk. Sylvester Stallone, Dolph Lundgren, Talia Shire, Burt Young (HIT)
22.50 Ukryta tożsamość - film fabularny, USA, reż. Michael Haussman, wyk. Val Kilmer, Sam Shepard, Faye Dunaway, Neve Campbell, Noble Willingham
0.40 Gra o koronę - film dok.
1.45 Godziny - wyścig z czasem - film akcji, USA, reż. Eric Heisserer, wyk. Paul Walker, Genesis Rodriguez, Nancy Nave
3.30 Ja wam pokażę! (7) - serial

TVP 2

5.05 Rodzinka.pl - serial
5.35 M jak miłość (1507) - serial
6.30 Duchowym szlakiem
6.55 Rodzinka.pl s.VI (139) - serial
7.30 Pytanie na śniadanie
11.15 Z wieszaka historii (6) - Kariera biustonosza
11.50 Barwy szczęścia (2934) - serial
12.30 Koło fortuny - teleturniej
13.15 Akacjowa 38 (274) - serial
14.05 Va Banque (304) - teleturniej
14.35 Na sygnale (524) - serial
15.05 M jak miłość (1778) - serial
16.00 Koło fortuny - teleturniej
16.35 Familiada - teleturniej
17.15 Zakazany owoc (400) - serial
18.10 Lepsza połowa s.II (24) - serial
18.45 Akacjowa 38 (299) - serial
19.35 Barwy szczęścia (2934) - serial
20.10 Barwy szczęścia (2935) - serial
20.45 Kulisy serialu
20.55 M jak miłość (1779) - serial
21.55 Na sygnale (526) - Stan umysłu - serial
22.30 Panorama
23.10 Stulecie Winnych s.II (16) - serial
23.55 Salto - dramat, reż. Tadeusz Konwicki, wyk. Zbigniew Cybulski, Jerzy Block, Włodzimierz Boruński, Gustaw Holoubek, Marta Lipińska, Andrzej Łapicki, Zdzisław Maklakiewicz, Wojciech Siemion, Iga Cembrzyńska (HIT)
1.50 Królowa i konkwistador (41) - serial
2.50 Królowa i konkwistador (42) - serial
3.50 Mezopotamia 3D. Przyszłość naszych korzeni
5.00 Zakończenie dnia

POLSAT

6.00 Nowy dzień z Polsat News
8.40 Malanowski i Partnerzy
9.40 Sekrety rodziny
10.40 Dlaczego ja?
11.40 Gliniarze
12.50 Wydarzenia
13.20 Interwencja
13.40 Trudne sprawy
14.40 Dlaczego ja?
15.50 Wydarzenia, Pogoda
16.15 Interwencja
16.30 Na ratunek 112
17.00 Gliniarze
18.00 Pierwsza miłość
18.50 Wydarzenia, Sport, Pogoda
19.25 Gość Wydarzeń
20.00 Farma

21.05 Transformers: Ostatni rycerz - film sci - fi, USA, Kanada, 2017, reż. Michael Bay, wyk. Mark Wahlberg, Anthony Hopkins, Josh Duhamel, Laura Haddock (HIT)
0.35 Ryzykanci - film sensacyjny, USA, reż. Tsui Hark, wyk. Jean - Claude Van Damme, Dennis Rodman, Mickey Rourke, Natacha Lindinge
2.30 Nasz nowy dom
3.30 Nasz nowy dom
4.40 Disco Gramy

TVN

5.35 Uwaga!
5.50 Ukryta prawda
6.50 Kuchenne rewolucje
7.45 Dzień Dobry TVN
11.30 Kuchenne rewolucje
12.35 Ukryta prawda
14.35 Szpital - program obyczajowy
15.40 Doradca smaku
15.45 Kuchenne rewolucje
16.50 Ukryta prawda
17.55 Detektywi - serial
19.00 Fakty, Sport, Pogoda
19.55 Uwaga!
20.10 Doradca smaku
20.15 Na Wspólnej - serial
20.55 Milionerzy
21.35 Bitwa o gości

22.40 Sahara - film przygodowy, USA, Wielka Brytania, Hiszpania, Niemcy 2005, reż. Breck Eisner, wyk. Matthew McConaughey, Steve Zahn, William H. Macy, Lambert Wilson, Lennie James, Delroy Lindo, Daniel Lobe, Patrick Malahide, Penelope Cruz (HIT)
1.05 Kuba Wojewódzki
2.10 Dowody zbrodni - serial
3.05 Szpital - program obyczajowy
3.55 Nauka jazdy
4.20 Recepta na stary dom
4.45 Jak to jest zrobione - serial

WTOREK, 6.02

TVN 7

5.00 Szkoła - program obyczajowy
6.55 Szpital - program obyczajowy
7.50 Ukryta prawda
10.45 Ewa Sama piecze
10.50 Tajemnice miłości
11.50 Opowieści małżeńskie
12.50 Szpital - program obyczajowy
13.50 Sąd rodzinny
14.50 Sędzia Anna Maria Wesołowska
15.50 Paloma - serial
16.55 Szpital - program obyczajowy
18.55 Ukryta prawda
19.55 Ewa Sama piecze
20.00 Kod dostępu - film sensacyjny USA 2001, reż. Dominic Sena, wyk. John Travolta, Hugh Jackman, Halle Berry, Don Cheadle, Sam Shepard, Vinnie Jones (HIT)
22.15 Wojna światów - film sci - fi, USA 2005, reż. Steven Spielberg, wyk. Tom Cruise, Dakota Fanning, Miranda Otto, Justin Chatwin, Tim Robbins
0.30 Mój sąsiad morderca
1.35 Tajemnice pól śmierci
2.40 Śmierć przychodzi nocą
3.30 Druga strona medalu

TV PULS

6.00 Nash Bridges - serial
8.00 Kobra - oddział specjalny - serial
10.00 Zbuntowany anioł - serial
12.00 Lekarze na start - serial
14.00 Lombard: Życie pod zastaw
16.00 Kobra - oddział specjalny - serial
18.00 Lombard: Życie pod zastaw
20.00 Zabójcze polowanie - film sensacyjny, Kanada 2010, reż. Keoni Waxman, wyk. Eric Roberts, Gary Daniels, Michael Hogan, Steve Austin (HIT)
22.00 Siła taktyczna - film sensacyjny, Kanada 2011, reż. Adamo Paolo Cultraro, wyk. Lexa Doig, Michael Jai White, Michael Shanks, Steve Austin
23.50 Strażnik czasu - film sci - fi, USA, Japonia, Kanada 1994, reż. Peter Hyams, wyk. Jean - Claude Van Damme, Mia Sara, Ron Silver, Bruce McGill, Gloria Reuben
1.50 Dzielnica strachu - serial
2.50 Lombard: Życie pod zastaw
4.00 Menu na miarę
5.00 Dzielnica strachu - serial

TRWAM

16.00 Informacje dnia **16.10** Jestem mamą **16.25** Przyroda w Obiektywie **16.40** Zdrowie z Bożej Apteki **16.55** Jej misja trwa **17.10** Prosto o gospodarce **17.30** Zostań Żołnierzem RP **17.45** Muzyczne chwile **17.55** Poczet Wielkich Polaków **18.00** Anioł Pański **18.05** Informacje dnia **18.15** Rozmowy niedokończone **19.25** Święty na każdy dzień **19.30** Każdy maluch to potrafi **19.45** Modlitwa z telefonicznym udziałem dzieci **20.00** Informacje dnia **20.20** Różaniec **20.50** Myśląc Ojczyzna **21.00** Apel Jasnogórski **21.20** Informacje dnia **21.40** Polski Punkt Widzenia **22.00** Polskie dziedzictwo **22.30** Do światła

SUPER POLSAT

6.00 SuperLudzie **6.30** Na ratunek 112 **7.00** Na ratunek 112 **7.30** Na ratunek 112 **8.00** Na ratunek 112 **8.30** Hell's Kitchen - Piekielna Kuchnia **10.00** Wydarzenia 24 **10.30** Nasz nowy dom **11.30** Sołtysi **12.30** Świat według Kiepskich **14.15** Hell's Kitchen - Piekielna Kuchnia **15.50** Wydarzenia **16.10** Więcej wydarzeń **16.20** Gość Wydarzeń 24 **17.00** Copernicus Cup **20.05** Rolnicy - Tak się żyje u nas na wsi **20.35** Rolnicy - Tak się żyje u nas na wsi **21.00** Sołtysi **22.00** Bank - dramat sensacyjny **0.25** Zasady walki II - Zdrada - thriller **2.40** Świat według Kiepskich **4.00** Nasz nowy dom **5.00** Na ratunek 112

TVP SPORT

6.15 Piłka nożna - Puchar Hiszpanii **10.25** Jeździectwo - Cavaliada Sopot **11.25** Futsal - Polska - Arabia Saudyjska **13.05** Hokej na lodzie: Polska - Korea Południowa **14.05** Strongman - Liga Mistrzów 2023 **14.55** Badminton - Lotto Ekstraliga, 5.kolejka. PULSLIFT UKS Nike Suchedniów - AZS AGH Kraków **18.00** Gol **20.00** Retro w TVP Sport **22.00** Sportowy Wieczór **22.40** Piłka nożna - Puchar Hiszpanii - Podsumowanie **0.40** Boks - Gala w Tahoe, Kalifornia - Podsumowanie **2.45** Biathlon - PŚ, Oestersund - Sztafeta mieszana 2+2 **4.15** Biathlon - PŚ, Anterselva - 4. sztafeta mieszana 2+2

TTV

5.20 Dobra robota **6.05** Express **6.20** Fachowcy **7.00** Ukryta prawda **8.00** Szpital - program obyczajowy **9.00** Szpital - program obyczajowy **10.00** SOS. Ekipy w akcji **11.00** Damy i wieśniaczki. Ukraina **12.00** Damy i wieśniaczki. PL **13.00** Diabelnie boskie - serial **13.30** Sekrety życia **14.35** Za głosem serca - serial **15.45** Express **16.05** Raport smogowy **16.06** Gogglebox. Przed telewizorem **17.15** DeFacto **17.45** Express **18.00** Sport **18.05** Usterka **18.40** Złomowisko PL **19.45** Express **20.05** Nic do zgłoszenia **21.05** Usterka **21.45** Express **22.00** Nic do ukrycia **23.00** Zakup w ciemno **0.00** Nic do zgłoszenia

STOPKLATKA

12.00 Katastrofy w przestworzach - Lockerbie - serial **13.00** Katastrofy w przestworzach **16.25** Tragedia w San Andreas - film sci - fi **18.05** Hawaje 5 - 0 - serial **19.05** Łowcy okazji **20.00** Beowulf - Pogromca ciemności - film fantasy **21.55** Snowpiercer: Arka przyszłości - film sci - fi

TV 4

14.00 Na ratunek 112 **14.30** Sekrety rodziny **15.30** Uroczysko **16.05** Policjantki i Policjanci **17.05** Pierwsza miłość **17.55** Łowcy Skarbów **19.00** Policjantki i Policjanci **20.00** Uroczysko **20.30** Sprawiedliwi - Wydział Kryminalny **21.40** Wszyscy jesteśmy Chrystusami - dramat **23.55** Miliardowy okup - thriller

TV6

6.00 Strażnik Teksasu **8.00** Policjantki i Policjanci **9.00** Kobra - oddział specjalny **11.05** Więzienie **13.00** Policjantki i Policjanci **15.00** Kobra - oddział specjalny **17.00** Magnum: Detektyw z Hawajów **18.00** Strażnik Teksasu **20.00** Agenci NCIS: Los Angeles **22.00** Sprawiedliwi - Wydział Kryminalny

TVP 1

7.00 Transmisja Mszy Świętej
7.30 Zrujnowani odbudowani
8.00 Wydział kryminalny Kitzbühel (3) - serial
8.45 Ranczo (130) - serial
9.45 Komisarz Alex (179) - serial
10.45 Ojciec Mateusz (305) - serial
11.35 Korona królów. Jagiellonowie (128) - serial
12.10 Agrobiznes, Pogoda
12.35 Rok w ogrodzie Extra
12.55 Zwierzęta w ruchu
14.00 Złoty chłopak (112) - serial
14.55 Jaka to melodia?
15.35 Gra słów. Krzyżówka
16.05 Dziedzictwo (210) - serial
17.00 Teleexpress, Pogoda
17.20 Jaka to melodia?
17.55 Klan (4274) - telenowela
18.25 Leśniczówka (828) - serial
19.00 Jeden z dziesięciu - teleturniej
19.30 Program informacyjny 19.30
19.55 Gość 19.30
20.15 Pogoda, Sport
20.30 Korona królów. Jagiellonowie (129) - serial
21.10 Godziny - wyścig z czasem - film akcji, USA, reż. Eric Heisserer, wyk. Paul Walker, Genesis Rodriguez, Nancy Nave (HIT)
22.55 Chirurgia prenatalna (2)
23.55 Idealny plan - thriller, Kanada, reż. Aaron Woodley, wyk. Kevin Zegers, Ray Liotta, Laura Vandervoort, Victor Garber
1.40 Powrót na wyspę (32) - serial
2.35 Powrót na wyspę (33) - serial
3.30 Boży Wariat - film dok.
4.30 Notacje - Irena Santor. Muzyka to świat magiczny
4.45 Zakończenie dnia

TVP 2

5.30 M jak miłość (1508) - serial
6.25 Pożyteczni.pl - magazyn
6.55 Rodzinka.pl s.VI (140) - Lepiej nie wiedzieć - serial
7.30 Pytanie na śniadanie
11.15 Zaginione - odnalezione
11.50 Barwy szczęścia (2935) - serial
12.30 Koło fortuny - teleturniej
13.15 Akacjowa 38 (275) - serial
14.05 Va Banque (306) - teleturniej
14.35 Na sygnale (525) - Walcz, przyjacielu! - serial
15.05 M jak miłość (1779) - serial
16.00 Koło fortuny - teleturniej
16.35 Familiada - teleturniej
17.15 Zakazany owoc (401) - serial
18.10 Lepsza połowa s.II (25) - serial
18.45 Akacjowa 38 (300) - serial
19.35 Barwy szczęścia (2935) - serial
20.10 Barwy szczęścia (2936) - serial
20.45 Przepis dnia
20.55 Na dobre i na złe (908) - Nic przypadkowego - serial
21.55 Na sygnale (527) - Britney Paradise - serial
22.30 Panorama
23.10 Stulecie Winnych (17) - serial
23.55 Rozstanie po włosku - film obyczajowy, Niemcy, wyk. Julia Brendler, Stephan Luca, Bettina Zimmermann (HIT)
1.45 Tajemnice rodu Valentów (11) - Piknik - serial
2.50 Indie Modiego - film dok.
4.00 Blondynka s.IX (104) - Prawie... - serial
4.55 Zakończenie dnia

POLSAT

6.00 Nowy dzień z Polsat News
8.40 Malanowski i Partnerzy
9.40 Sekrety rodziny
10.40 Dlaczego ja?
11.40 Gliniarze
12.50 Wydarzenia
13.20 Interwencja
13.40 Trudne sprawy
14.40 Dlaczego ja?
15.50 Wydarzenia, Pogoda
16.15 Interwencja
16.30 Na ratunek 112
17.00 Gliniarze
18.00 Pierwsza miłość
18.50 Wydarzenia, Sport, Pogoda
19.25 Gość Wydarzeń
20.00 Farma

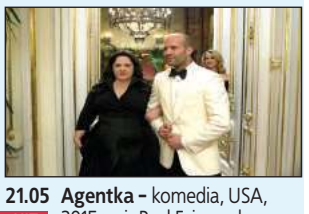

21.05 Agentka - komedia, USA, 2015, reż. Paul Feig, wyk. Melissa McCarthy, Jason Statham, Rose Byrne, Jude Law (HIT)
23.45 Joe Dirt - komedia, USA, 2001, reż. Gordon Dennie, wyk. David Spade, Brittany Daniel, Christopher Walken, Kid Rock
1.30 Ewolucja - komedia sci - fi, USA, 2001, reż. Ivan Reitman, wyk. David Duchovny, Julianne Moore, Orlando Jones, Seann William Scott
4.40 Disco Gramy

TVN

5.35 Uwaga!
5.50 Ukryta prawda
6.50 Kuchenne rewolucje
7.45 Dzień Dobry TVN
11.30 Kuchenne rewolucje
12.35 Ukryta prawda
13.35 Ukryta prawda
14.35 Szpital - program obyczajowy
15.40 Doradca smaku
15.45 Kuchenne rewolucje
16.50 Ukryta prawda
17.55 Detektywi - serial
19.00 Fakty, Sport, Pogoda
19.55 Uwaga!
20.10 Doradca smaku
20.15 Na Wspólnej - serial
20.55 Milionerzy
21.35 Razem odNowa

22.40 Świat w ogniu - film sensacyjny USA 2019, reż. Ric Roman Waugh, wyk. Gerard Butler, Morgan Freeman, Jada Pinkett Smith, Lance Reddick, Piper Perabo, Nick Nolte, Frederick Schmidt (HIT)
1.00 Dowody zbrodni - serial
2.10 MasterChef
3.25 Uwaga!
3.40 Nauka jazdy
4.05 Recepta na stary dom
4.30 Jak to jest zrobione - serial
4.55 Zamieszkać na plaży

ŚRODA, 7.02

TVN 7

5.00 Szkoła - program obyczajowy
6.55 Szpital - program obyczajowy
7.50 Ukryta prawda
10.45 Ewa Sama piecze
10.50 Tajemnice miłości
11.50 Opowieści małżeńskie
12.50 Szpital - program obyczajowy
13.50 Sąd rodzinny
14.50 Sędzia Anna Maria Wesołowska
15.50 Paloma - serial
16.55 Szpital - program obyczajowy
18.55 Ukryta prawda
19.55 Ewa Sama piecze
20.00 Naciągacze - komedia, USA 2003, reż. Ridley Scott, wyk. Nicolas Cage, Sam Rockwell, Alison Lohman, Bruce Altman, Bruce McGill (HIT)
22.30 Jak to robią single - komediodramat, USA 2016, reż. Christian Ditter, wyk. Dakota Johnson, Rebel Wilson, Leslie Mann, Damon Wayans Jr, Anders Holm, Alison Brie
0.40 Mój sąsiad morderca
1.45 Tajemnice pól śmierci
2.45 Śmierć przychodzi nocą
3.35 Druga strona medalu

TV PULS

6.00 Nash Bridges - serial
8.00 Kobra - oddział specjalny - serial
10.00 Zbuntowany anioł - serial
12.00 Lekarze na start - serial
14.00 Lombard: Życie pod zastaw
16.00 Kobra - oddział specjalny - serial
18.00 Lombard: Życie pod zastaw
20.00 Żywioł. Deepwater Horizon - dramat katastroficzny, USA 2016, reż. Peter Berg, wyk. Dylan O'Brien, John Malkovich, Kate Hudson, Kurt Russell, Mark Wahlberg, Michelle Rodriguez (HIT)
22.00 Powódź - thriller, USA 1998, reż. Mikael Salomon, wyk. Christian Slater, Minnie Driver, Morgan Freeman, Randy Quaid
0.00 Raport mniejszości - film sci - fi, USA 2002, reż. Steven Spielberg, wyk. Colin Farrell, Lois Smith, Max von Sydow, Peter Stormare, Samantha Morton, Tom Cruise
2.55 Dzielnica strachu - serial
4.05 Taki jest świat
5.00 Dzielnica strachu - serial

TRWAM

14.30 Sumienie Hioba **15.40** Niedźwiedź Wojtek **15.50** Ma się rozumieć **16.00** Informacje dnia **16.10** Na zdrowie **16.30** Stanisław Kulon **17.00** Po stronie prawdy **17.50** Muzyczne chwile **17.55** Poczet Wielkich Polaków **18.00** Anioł Pański **18.05** Informacje dnia **18.15** Rozmowy niedokończone **19.25** Święty na każdy dzień **19.30** Opowieści z Księgi Cnót **20.00** Informacje dnia **20.20** Różaniec **20.50** Myśląc Ojczyzna **21.00** Apel Jasnogórski **21.20** Informacje dnia **21.40** Polski Punkt Widzenia **22.00** Nasz profesor Papieżem **22.55** Święty na każdy dzień **23.00** Jan Paweł Wielki. Papież, który tworzył historię

SUPER POLSAT

6.00 SuperLudzie **6.30** Na ratunek 112 **8.30** Hell's Kitchen - Piekielna Kuchnia **10.00** Wydarzenia 24 **10.30** Nasz nowy dom **11.35** Rolnicy - Tak się żyje u nas na wsi **12.05** Rolnicy - Tak się żyje u nas na wsi **12.30** Świat według Kiepskich **14.15** Hell's Kitchen - Piekielna Kuchnia **15.50** Wydarzenia **16.10** Więcej wydarzeń **16.20** Gość Wydarzeń 24 **16.50** Nasz nowy dom **17.50** Świat według Kiepskich **20.00** Kryptonim Szef Polska **21.00** Polacy za granicą **22.05** Maska Zorro - film przygodowy **0.55** Zakładnik z Wall Street - film kryminalny **3.00** Świat według Kiepskich **4.00** Nasz nowy dom **5.00** Na ratunek 112

TVP SPORT

6.15 Gol **8.15** Piłka nożna - Puchar Hiszpanii - Podsumowanie **10.10** Jeździectwo - Cavaliada Sopot **11.50** Kolarstwo przełajowe - MŚ, Tabor, Czechy - wyścig elity kobiet i mężczyzn **14.05** Pełnosprawni **14.35** Retro w TVP Sport **16.45** Biathlon - MŚ, Nove Mesto - 1. sztafeta mieszana 2+2 **17.15** Biathlon - MŚ, Nove Mesto - 1. sztafeta mieszana 2+2 **18.40** Biathlon - MŚ, Nove Mesto - 1. sztafeta mieszana 2+2 **19.15** Strongman - Liga Mistrzów 2023 **20.15** Piłka nożna **20.55** Piłka nożna **22.50** Piłka nożna **23.30** Sportowy Wieczór **0.15** Biathlon - MŚ, Nove Mesto - 1. sztafeta mieszana 2+2

TTV

5.20 Dobra robota **6.05** Express **6.20** Fachowcy **7.00** Ukryta prawda **8.00** Szpital - program obyczajowy **10.00** SOS. Ekipy w akcji **11.00** Damy i wieśniaczki **13.00** Diabelnie boskie - serial **13.30** Sekrety życia **14.35** Za głosem serca - serial **15.45** Express **16.05** Raport smogowy **16.06** Gogglebox. Przed telewizorem **17.15** DeFacto **17.45** Express **18.00** Sport **18.05** Usterka **18.40** Złomowisko PL **19.45** Express **20.05** Nic do zgłoszenia **21.05** Usterka **21.45** Express **22.05** Rzeczy, których nie nauczyła mnie matka **22.40** Rzeczy, których nie nauczyła mnie matka **23.15** Gogglebox. Przed telewizorem **0.15** Kanapowczynie

STOPKLATKA

6.00 Tygrysy Europy - serial **7.00** Scena Śmiechu **7.55** MASH - serial **9.00** Komisarz Rex - serial **12.00** Katastrofy w przestworzach **16.25** Meteor kontra Ziemia - film katastroficzny **18.05** Hawaje 5 - 0 - serial **19.05** Łowcy okazji **20.00** Zadanie specjalne - thriller **21.55** Rajd na tyły wroga - film wojenny

TV 4

14.00 Na ratunek 112 **14.30** Sekrety rodziny **15.30** Uroczysko **16.05** Policjantki i Policjanci **17.05** Pierwsza miłość **17.50** Łowcy Skarbów **19.00** Policjantki i Policjanci **20.00** Uroczysko **20.30** Sprawiedliwi - Wydział Kryminalny **21.40** Jarhead 2: W polu ognia - dramat wojenny **23.50** BloodRayne - horror

TV6

6.00 Strażnik Teksasu **8.00** Policjantki i Policjanci **9.00** Kobra - oddział specjalny **11.05** Więzienie **13.00** Policjantki i Policjanci **15.00** Kobra - oddział specjalny **17.00** Magnum: Detektyw z Hawajów **18.00** Strażnik Teksasu **20.00** Agenci NCIS: Los Angeles **22.00** Sprawiedliwi - Wydział Kryminalny

eprasa.pl fdf697b4f4

TVP 1

7.00 Transmisja Mszy Świętej
7.30 Pełnia Wiary - magazyn
8.00 Wydział kryminalny Kitzbühel (4) - serial
8.50 Ranczo s.I (1) - serial
9.50 Komisarz Alex (180) - serial
10.45 Ojciec Mateusz (306) - serial
11.35 Korona królów. Jagiellonowie. Taka historia (6)
12.10 Agrobiznes, Pogoda
12.35 Rok w ogrodzie Extra
12.55 W jaskini nietoperzy
14.00 Złoty chłopak (113) - serial
14.55 Jaka to melodia?
15.35 Gra słów. Krzyżówka - /734/ - teleturniej
16.05 Dziedzictwo (211) - serial
17.00 Teleexpress, Pogoda
17.20 Jaka to melodia?
17.55 Klan (4275) - telenowela
18.25 Leśniczówka (829) - serial
19.00 Jeden z dziesięciu - teleturniej
19.30 Program informacyjny 19.30
19.55 Gość 19.30
20.15 Pogoda, Sport
20.35 Ojciec Mateusz (386) - Lot nr. 772 - serial
21.30 Sprawa dla reportera
22.30 Świat w sieci (1) - Wstrząs - serial
23.35 Ocaleni - reality show
0.40 Wszystkie pieniądze świata (1) - serial, reż. Andrzej Kotkowski, wyk. Maciej Stuhr, Radek Elis, Joanna Benda, Agnieszka Pilaszewska, Ewa Wiśniewska
1.50 Powrót na wyspę (34) - serial
2.45 Powrót na wyspę (35) - serial
3.45 Sprawa dla reportera
4.40 Zakończenie dnia

TVP 2

5.30 M jak miłość (1509) - serial
6.20 Natura bez granic - cykl dok.
6.55 Rodzinka.pl s.VI (141) - serial
7.30 Pytanie na śniadanie
11.15 Autokefalia - reportaż
11.50 Barwy szczęścia (2936) - serial
12.30 Koło fortuny - teleturniej
13.15 Akacjowa 38 (276) - serial
14.05 Va Banque (307) - teleturniej
14.35 Na sygnale (526) - serial
15.05 Doktor z alpejskiej wioski - nowy rozdział (234) - Nowe wyzwania, cz. 2 - serial
16.00 Koło fortuny - teleturniej
16.35 Familiada - teleturniej
17.15 Zakazany owoc (402) - serial
18.10 Lepsza połowa s.II (26) - serial
18.45 Akacjowa 38 (301) - serial
19.35 Barwy szczęścia (2936) - serial
20.10 Barwy szczęścia (2937) - serial
20.50 Postaw na milion - teleturniej
21.40 Dom pod Dwoma Orłami (6) - serial
22.30 Panorama
23.10 Książę - thriller, USA, reż. Brian A. Miller, wyk. Jason Patric, Bruce Willis, John Cusack, Din Harvey
0.50 Tajemnice rodu Valentów (12) - Śluza - serial
2.00 Salto - dramat, reż. Tadeusz Konwicki, wyk. Zbigniew Cybulski, Jerzy Block, Włodzimierz Boruński, Gustaw Holoubek, Marta Lipińska, Andrzej Łapicki, Zdzisław Maklakiewicz, Wojciech Siemion, Iga Cembrzyńska
3.50 Rodzinka.pl - serial
4.15 Zakończenie dnia

POLSAT

6.00 Nowy dzień z Polsat News
8.40 Malanowski i Partnerzy
9.40 Sekrety rodziny
10.40 Dlaczego ja?
11.40 Gliniarze
12.50 Wydarzenia
13.20 Interwencja
13.40 Trudne sprawy
14.40 Dlaczego ja?
15.50 Wydarzenia, Pogoda
16.15 Interwencja
16.30 Na ratunek 112
17.00 Gliniarze
18.00 Pierwsza miłość
18.50 Wydarzenia, Sport, Pogoda
19.25 Gość Wydarzeń
20.00 Farma

21.05 Skąd wiesz? - komediodramat HIT USA, 2010, reż. James L. Brooks, wyk. Reese Witherspoon, Paul Rudd, Owen Wilson, Jack Nicholson
23.35 Ostatni Mohikanin - film przygodowy, USA, 1992, reż. Michael Mann, wyk. Daniel Day - Lewis, Eric Schweig, Madeleine Stowe, Russell Means
2.10 Szkoła uwodzenia 3 - komediodramat, USA, 2004
4.05 Zjedz Alaskę

TVN

5.35 Uwaga!
5.50 Ukryta prawda
6.50 Kuchenne rewolucje
7.45 Dzień Dobry TVN
11.30 Kuchenne rewolucje
12.35 Ukryta prawda
13.35 Ukryta prawda
14.35 Szpital - program obyczajowy
15.40 Doradca smaku
15.45 Kuchenne rewolucje
16.50 Ukryta prawda
17.55 Detektywi - serial
19.00 Fakty, Sport, Pogoda
19.55 Uwaga!
20.10 Doradca smaku
20.15 Na Wspólnej - serial
20.55 Milionerzy
21.35 Kuchenne rewolucje

22.40 Wieczór gier - komedia, USA HIT 2018, reż. John Francis Daley, Jonathan Goldstein, wyk. Jason Bateman, Rachel McAdams, Kyle Chandler, Sharon Horgan, Billy Magnussen
0.40 Świat w ogniu - film sensacyjny, USA 2019, reż. Ric Roman Waugh, wyk. Gerard Butler, Morgan Freeman, Jada Pinkett Smith, Lance Reddick, Piper Perabo, Nick Nolte
3.10 Szpital - program obyczajowy
4.00 Uwaga!
4.15 Recepta na stary dom

SUPER POLSAT

6.00 SuperLudzie **6.30** Na ratunek 112 **8.30** Hell's Kitchen - Piekielna Kuchnia **10.00** Wydarzenia 24 **10.30** Nasz nowy dom **11.30** Bogaty Dom - Biedny Dom **12.30** Świat według Kiepskich **14.15** Hell's Kitchen - Piekielna Kuchnia **15.50** Wydarzenia **16.10** Więcej wydarzeń **16.20** Gość Wydarzeń 24 **16.50** Nasz nowy dom **17.50** Świat według Kiepskich **20.05** Więzienie kobiet **20.35** Więzienie kobiet **21.00** Największe śledztwa CBŚP **22.05** Terminator: Ocalenie - thriller sci - fi **0.35** Anakonda - thriller **2.20** Świat według Kiepskich **4.00** Nasz nowy dom **5.00** Na ratunek 112 **5.30** Na ratunek 112

TVP SPORT

6.15 Biathlon - MŚ, Nove Mesto - 1. sztafeta mieszana 2+2 **7.40** reportaż **8.20** Piłka nożna **10.30** Kolarstwo przełajowe - MŚ, Tabor, Czechy - wyścig elity kobiet - relacja **11.35** Boks - Megafights **12.35** Lekkoatletyka - Halowy mityng World Athletics Indoor Tour, Silver - Meeting ISTAF Duesseldorf **14.35** Biathlon - MŚ, Nove Mesto - 1. sztafeta mieszana 2+2 **16.05** Hokej na lodzie - Kwalifikacje do IO 2026: Polska - Estonia **19.10** Ring TVP Sport **20.15** Piłka nożna **20.55** Piłka nożna **22.55** Piłka nożna **23.30** Sportowy Wieczór **0.15** Boks - Gala w Turynie: F. Grandelli - S. Voda

TTV

5.20 Dobra robota **6.05** Express **6.20** Fachowcy **7.00** Ukryta prawda **8.00** Szpital - program obyczajowy **10.00** SOS. Ekipy w akcji **11.00** Damy i wieśniaczki. Za granicą **12.00** Damy i wieśniaczki. PL **13.00** Diabelnie boskie - serial **13.30** Sekrety życia **14.35** Za głosem serca - serial **15.45** Express **16.05** Raport smogowy **16.06** Gogglebox. Przed telewizorem **17.15** DeFacto **17.45** Express **18.00** Sport **18.05** Usterka **18.40** Złomowisko PL **19.45** Express **20.05** Nic do zgłoszenia **21.05** Usterka **21.45** Express **22.00** Życie na kredycie **22.30** Życie na kredycie **23.05** Gogglebox. Przed telewizorem **0.05** Dobra robota

STOPKLATKA

6.00 Tygrysy Europy - serial **7.00** Scena Śmiechu **7.55** MASH - serial **9.00** Komisarz Rex - serial **12.00** Katastrofy w przestworzach **16.25** Fala uderzeniowa: Odliczanie ku tragedii - film sci - fi **18.05** Hawaje 5 - 0 - serial **19.05** Łowcy okazji **20.00** Świadek - thriller **22.25** Obsesja namiętności - dramat

TV 4

13.00 Gliniarze **14.00** Na ratunek 112 **14.30** Sekrety rodziny **15.30** Uroczysko **16.05** Policjantki i Policjanci **17.00** Pierwsza miłość **17.55** Łowcy Skarbów **19.00** Policjantki i Policjanci **20.00** Uroczysko **20.30** Sprawiedliwi - Wydział Kryminalny **21.40** Bitwa pod Wiedniem - dramat historyczny

TV6

6.00 Strażnik Teksasu **8.00** Policjantki i Policjanci **9.00** Kobra - oddział specjalny **11.05** Więzienie **13.00** Policjantki i Policjanci **15.00** Kobra - oddział specjalny **17.00** Magnum: Detektyw z Hawajów **18.00** Strażnik Teksasu **20.00** Agenci NCIS: Los Angeles **22.00** Sprawiedliwi - Wydział Kryminalny

CZWARTEK, 8.02

TVN 7

5.00 Szkoła - program obyczajowy
6.55 Szpital - program obyczajowy
7.50 Ukryta prawda
10.45 Ewa Sama piecze
10.50 Tajemnice miłości
11.50 Opowieści małżeńskie
12.50 Szpital - program obyczajowy
13.50 Sąd rodzinny
14.50 Sędzia Anna Maria Wesołowska
15.50 Paloma - serial
16.55 Szpital - program obyczajowy
18.55 Ukryta prawda
19.55 Ewa Sama piecze
20.00 Pan doskonały - komedia, HIT USA 2015, reż. Paco Cabezas, wyk. Sam Rockwell, Anna Kendrick, Tim Roth, James Ransone, Michael Eklund
22.10 Królowa przetrwania
23.20 Specjalista - film sensacyjny, USA 1994, reż. Luis Llosa, wyk. Sylvester Stallone, Sharon Stone, James Woods, Rod Steiger, Eric Roberts
1.35 Mój sąsiad morderca
2.35 Tajemnice pól śmierci
3.30 Śmierć przychodzi nocą
4.20 Druga strona medalu

TV PULS

6.00 Nash Bridges - serial
8.00 Kobra - oddział specjalny - serial
10.00 Zbuntowany anioł - serial
12.00 Lekarze na start - serial
14.00 Lombard: Życie pod zastaw
16.00 Kobra - oddział specjalny - serial
18.00 Lombard: Życie pod zastaw
20.00 Wielki Stach - komedia, USA HIT 2007, reż. Rob Schneider, wyk. Rob Schneider, David Carradine, Jennifer Morrison
22.10 Dziewczyna mojego kumpla - komedia romantyczna, USA 2008, reż. Howard Deutch, wyk. Alec Baldwin, Dane Cook, Jason Biggs, Kate Hudson, Lizzy Caplan
0.25 Skazany na miłość - komedia, Czechy 2016, reż. Tomáš Hoffman, wyk. Miroslav Táborský, Ondřej Vetchý, Petra Hřebíčková
2.25 Dzielnica strachu - serial
3.25 Lombard: Życie pod zastaw
4.40 Taki jest świat
5.20 Menu na miarę

TRWAM

15.50 Ma się rozumieć **16.00** Informacje dnia **16.10** Z wędką nad wodę **16.35** Regał **17.05** Akademia pro - life **17.15** Muzyczne chwile **17.30** Odpowiedzialni za Kościół **17.55** Poczet Wielkich Polaków **18.00** Anioł Pański **18.05** Informacje dnia **18.15** Rozmowy niedokończone **19.25** Święty na każdy dzień **19.30** Przyjaciele i bohaterowie **20.00** Informacje dnia **20.20** Różaniec **20.50** Głos Polski **21.00** Apel Jasnogórski **21.20** Informacje dnia **21.40** Polski Punkt Widzenia **22.00** Kapłan i mistrz - świat według ks. Bronisława Sroki **22.55** Święty na każdy dzień **23.00** Misjonarz **22.55** Muzyczne chwile

TVP 1

7.00 Transmisja Mszy Świętej
7.30 Agape Blisko Ciebie
8.00 Wydział kryminalny Kitzbühel (5) - serial
8.45 Ranczo s.I (2) - serial
9.45 Komisarz Alex (181) - serial
10.45 Ojciec Mateusz (307) - serial
11.35 Kuchnia Jagiellonów (1)
12.10 Agrobiznes, Pogoda
12.35 Rok w ogrodzie Extra
12.55 W jaskini nietoperzy
14.00 Złoty chłopak (114) - serial
14.55 Jaka to melodia?
15.35 Gra słów. Krzyżówka
16.05 Dziedzictwo (212) - serial
17.00 Teleexpress, Pogoda
17.20 Jaka to melodia?
17.55 Klan (4276) - telenowela
18.25 Leśniczówka (830) - serial
19.00 Jeden z dziesięciu - teleturniej
19.30 Program informacyjny 19.30
19.55 Gość 19.30
20.15 Pogoda, Sport
20.35 W jak Morderstwo - komedia HIT reż. Piotr Mularuk, wyk. Paweł Domagała, Piotr Adamczyk, Rafał Królikowski, Anna Smołowik, Dorota Segda, Szymon Bobrowski, Jacek Knap
22.30 Zatoka szpiegów (5) - serial
23.30 Druga twarz - film fabularny, USA, reż. Michael Brandt, wyk. Richard Gere, Topher Grace, Martin Sheen, Stephen Moyer
1.20 Ślicznotki - film fabularny, USA, reż. Lorene Scafaria, wyk. Jennifer Lopez, Constance Wu, Julia Stiles, Keke Palmer
3.20 Shenandoah - western, USA, reż. Andrew McLagen
5.10 Zakończenie dnia

TVP 2

4.35 Na dobre i na złe (775) - serial
5.30 M jak miłość (1510) - serial
6.20 Anna Dymna - spotkajmy się - Beata Strzelczyk
6.55 Rodzinka.pl s.VI (142) - serial
7.30 Pytanie na śniadanie
11.15 Natura bez granic - cykl dok.
11.50 Barwy szczęścia (2937) - serial
12.30 Koło fortuny - teleturniej
13.15 Akacjowa 38 (277) - serial
14.05 Va Banque (308) - teleturniej
14.35 Na sygnale (527) - Britney Paradise - serial
15.05 Doktor z alpejskiej wioski - nowy rozdział (235) - Powrót, cz. 1 - serial
16.00 Koło fortuny - teleturniej
16.35 Familiada - teleturniej
17.15 Zakazany owoc (403) - serial
18.10 Lepsza połowa s.II (27) - serial
18.45 Akacjowa 38 (302) - serial
19.35 Barwy szczęścia (2937) - serial
20.10 Barwy szczęścia (2938) - serial
20.50 Postaw na milion - teleturniej
21.40 Tak to leciało! - teleturniej
22.30 Panorama
23.10 Kino relaks - Bez pamięci - komedia, USA, reż. Mark HIT Waters, wyk. Raoul Ganeey, Monica Potter, China Chow, Brendan Beiser, Shalom Harlow
0.45 Pozdrowienia z Moskwy - film sensacyjny, Wielka Brytania, reż. Terence Young, wyk. Sean Connery, Daniela Bianchi, Lenya Lotte
2.55 Rozstanie po włosku - film obyczajowy, Niemcy, wyk. Julia Brendler, Stephan Luca, Bettina Zimmermann
4.30 Zakończenie dnia

POLSAT

6.00 Nowy dzień z Polsat News
8.40 Malanowski i Partnerzy
9.40 Sekrety rodziny
10.40 Dlaczego ja?
11.40 Gliniarze
12.50 Wydarzenia
13.20 Interwencja
13.40 Trudne sprawy
14.40 Dlaczego ja?
15.50 Wydarzenia, Pogoda
16.15 Interwencja
16.30 Na ratunek 112
17.00 Gliniarze
18.00 Pierwsza miłość
18.50 Wydarzenia, Sport, Pogoda
19.25 Gość Wydarzeń
20.00 Farma

21.05 Geneza planety małp - film HIT sci - fi, USA, 2011, reż. Rupert Wyatt, wyk. James Franco, John Lithgow, Andy Serkis, Freida Pinto
23.20 Zasady walki II - Zdrada - thriller, Kanada, 2008, reż. Josef Rusnak, wyk. Wesley Snipes, Lochlyn Munro, Athena Karkanis, Winston Rekert
1.30 Strażnik granicy - film sensacyjny, USA, 2008, reż. Isaac Florentine, wyk. Jean - Claude Van Damme, Stephen Lord
4.45 Disco Gramy

TVN

5.35 Uwaga!
5.50 Ukryta prawda
6.50 Kuchenne rewolucje
7.45 Dzień Dobry TVN
11.30 Kuchenne rewolucje
12.35 Ukryta prawda
14.35 Szpital - program obyczajowy
15.40 Doradca smaku
15.45 Kuchenne rewolucje
16.50 Ukryta prawda
17.55 Detektywi - serial
19.00 Fakty, Sport, Pogoda
19.50 Uwaga!

20.00 Interstellar - film sci - fi, HIT USA, Wielka Brytania, Kanada, Islandia 2014, reż. Christopher Nolan, wyk. Matthew McConaughey, Anne Hathaway, Jessica Chastain, Ellen Burstyn, Michael Caine, John Lithgow, Wes Bentley, Casey Affleck, Matt Damon
23.40 Blade, Wieczny Łowca - horror, USA 1998, reż. Stephen Norrington, wyk. Wesley Snipes, Stephen Dorff, Kris Kristofferson, N'Bushe Wright
2.15 Kuba Wojewódzki
3.15 Dowody zbrodni - serial
4.05 Uwaga!
4.20 Nauka jazdy

SUPER POLSAT

6.00 SuperLudzie **6.30** Na ratunek 112 **8.30** Hell's Kitchen - Piekielna Kuchnia **10.00** Wydarzenia 24 **10.30** Nasz nowy dom **11.30** Dagmara szuka męża **12.30** Świat według Kiepskich **13.45** Z klimatem i z pasją **14.15** Hell's Kitchen - Piekielna Kuchnia **15.50** Wydarzenia **16.10** Więcej wydarzeń **16.20** Gość Wydarzeń 24 **16.50** Nasz nowy dom **17.50** Świat według Kiepskich **20.05** Królewskie święta - melodramat **21.55** Natręt - thriller **0.00** Polacy za granicą **1.00** Backdoor - wyjście awaryjne **1.30** Backdoor - wyjście awaryjne **2.00** Świat według Kiepskich **4.00** Nasz nowy dom **5.00** Na ratunek 112

TVP SPORT

6.10 Retro TVP SPORT **8.20** Piłka nożna **10.25** Kolarstwo przełajowe - MŚ, Tabor, Czechy - wyścig elity mężczyzn **11.35** Reportaż **12.15** Biathlon - MŚ, Nove Mesto - 1. sztafeta mieszana 2+2 **13.45** Hokej na lodzie - Kwalifikacje do IO 2026, Sosnowiec: Polska - Estonia **15.45** Ring TVP Sport **16.45** Biathlon - MŚ, Nove Mesto **19.15** Jerzy Kukuczka **19.45** Hokej na lodzie - Kwalifikacje do IO 2026, Sosnowiec: Polska - Ukraina **20.10** Hokej na lodzie - Kwalifikacje do IO 2026, Sosnowiec: Polska - Ukraina **22.45** Sportowy Wieczór **23.30** Biathlon - MŚ, Nove Mesto - 2. sprint kobiet

TTV

6.40 10 wizyt Michela Morana **7.00** Ukryta prawda **8.00** Szpital - program obyczajowy **10.00** SOS. Ekipy w akcji **11.00** Damy i wieśniaczki. Za granicą **12.00** Damy i wieśniaczki. PL **13.00** Diabelnie boskie - serial **13.30** Sekrety życia **14.35** Za głosem serca - serial **15.45** Express **16.05** Raport smogowy **16.06** Gogglebox. Przed telewizorem **17.15** DeFacto **17.45** Express **18.00** Sport **18.05** Usterka **18.40** Złomowisko PL **19.45** Express **20.05** Rzeczy, których nie nauczył mnie ojciec **20.40** Gogglebox. Przed telewizorem **21.45** Express **22.05** Diabelnie boskie - serial **22.30** Diabelnie boskie - serial **23.00** Damy i wieśniaczki.

STOPKLATKA

6.00 MiłośćKropka.pl **7.05** Kabaretowe hity **8.05** Rzeczpospolita babska - komedia **10.20** Jumper - film przygodowy **12.00** Katastrofy w przestworzach **16.00** 10 w skali Richtera - film sci - fi **17.50** Celnicy - dok. **20.00** Chłopaki nie płaczą - komedia **22.00** Kruk: Zagadka zbrodni - thriller, Węgry, Serbia

TV 4

9.00 Łowcy Skarbów **10.00** Trudne sprawy **12.00** Policjantki i Policjanci **13.00** Gliniarze **14.00** Na ratunek 112 **14.30** Sekrety rodziny **15.30** Uroczysko **16.05** Policjantki i Policjanci **17.00** Pierwsza miłość **17.55** Łowcy Skarbów **19.00** Policjantki i Policjanci **20.00** Uroczysko **22.05** Sprawiedliwi - Wydział Kryminalny

TV6

6.00 Strażnik Teksasu **8.00** Policjantki i Policjanci **9.00** Kobra - oddział specjalny **11.05** Więzienie **13.00** Policjantki i Policjanci **15.00** Kobra - oddział specjalny **17.00** Magnum: Detektyw z Hawajów **18.00** Strażnik Teksasu **20.00** Kryminalne zagadki Miami **22.55** Po własnych śladach - film kryminalny, USA, 2019

PIĄTEK, 9.02

TVN 7

5.00 Szkoła - program obyczajowy
6.55 Szpital - program obyczajowy
7.50 Ukryta prawda
9.45 Ukryta prawda
10.45 Ewa Sama piecze
10.50 Tajemnice miłości
11.50 Opowieści małżeńskie
12.50 Szpital - program obyczajowy
13.50 Sąd rodzinny
14.50 Sędzia Anna Maria Wesołowska
15.50 Paloma - serial
16.55 Skarby z szafy
17.25 Ten moment
17.55 Szpital - program obyczajowy
18.55 Ukryta prawda
19.55 Ewa Sama piecze
20.00 Sekrety i grzeszki - komediodramat, USA 2011, reż. Ron HIT Howard, wyk. Vince Vaughn, Kevin James, Jennifer Connelly, Winona Ryder, Channing Tatum, Queen Latifah
22.25 Miss agent - komedia, USA 2000, reż. Donald Petrie
0.35 Mój sąsiad morderca
1.40 Tajemnice pól śmierci
2.40 Raj dla morderców
4.25 Druga strona medalu

TV PULS

6.00 Nash Bridges - serial
8.00 Kobra - oddział specjalny - serial
10.00 Zbuntowany anioł - serial
12.00 Lekarze na start - serial
14.00 Lombard: Życie pod zastaw
16.00 Kobra - oddział specjalny - serial
18.00 Lombard: Życie pod zastaw
20.00 Ostatnie zlecenie - film sensacyjny, USA 2008, reż. Danny HIT Pang, Oxide Chun Pang, wyk. Nicolas Cage, James With, Charlie Yeung, Shahkrit Yamnarm
22.00 Krwawy sport - film sensacyjny, USA 1988, reż. Newt Arnold, wyk. Donald Gibb, Forest Whitaker, Leah Ayres, Van Damme Jean - Claude
23.55 Człowiek prezydenta - film sensacyjny, USA 2000, reż. Eric Norris, Michael Preece, wyk. Chuck Norris, Dylan Neal, Jennifer Tung, Ralph Waite
1.45 Menu na miarę
2.20 Z archiwum policji
2.45 Menu na miarę
3.20 Z archiwum policji
3.50 Dyżur

TRWAM

16.00 Informacje dnia **16.10** Siódmy Sakrament **16.40** Prosto o gospodarce **17.00** Podobni do ewangelicznego siewcy **17.30** Geopolityka **17.55** Poczet Wielkich Polaków **18.00** Anioł Pański **18.05** Informacje dnia **18.15** Westerplatte Młodych **19.00** Warto zauważyć... **19.30** Brat Franciszek **20.00** Informacje dnia **20.20** Różaniec **20.50** Myśląc Ojczyzna **21.00** Apel Jasnogórski **21.20** Informacje dnia **21.40** Polski Punkt Widzenia **22.00** Koncert inauguracyjny w ramach 12. Europejskiego Spotkania Młodzieży Redemptorystowskiej **23.20** Przegląd Katolickiego Tygodnika "Niedziela" **23.25** Regał

eprasa.pl fdf697b4f4

TVP 1

7.00 Transmisja Mszy Świętej
7.40 Rok w ogrodzie
8.05 Rok w ogrodzie Extra
8.20 Pełnosprawni - magazyn
8.50 Żubry wczoraj i dziś
9.30 Ranczo s.I (3) - serial
10.35 Komisarz Alex (182) - serial
11.30 Ojciec Mateusz (308) - serial
12.30 - Shenandoah - western, USA, reż. Andrew McLagen, wyk. James Stewart, Doug McClure, Glenn Corbert, Patrick Wayne
14.25 Okrasa łamie przepisy
15.00 W jak Morderstwo - komedia reż. Piotr Mularuk, wyk. Paweł Domagała, Piotr Adamczyk, Rafał Królikowski, Anna Smołowik, Dorota Segda
17.00 Teleexpress, Pogoda
17.35 Ojciec Mateusz (386) - serial
18.40 Jaka to melodia?
19.30 Program informacyjny 19.30
19.50 Gość 19.30
20.05 Pogoda, Sport
20.20 Komisarz Alex (247) - serial
21.20 Przyrzeczenie - dramat, USA, Hiszpania, reż. Terry George, wyk. Oscar Isaac, Charlotte Le Bon, Christian Bale (HIT)
23.40 Ślicznotki - film fabularny, USA, reż. Lorene Scafaria, wyk. Jennifer Lopez, Constance Wu, Julia Stiles, Keke Palmer, Lili Reinhart
1.40 Druga twarz - film fabularny, USA, reż. Michael Brandt, wyk. Richard Gere, Topher Grace, Martin Sheen, Stephen Moyer, Odette Annable
3.30 Jaka to melodia?

POLSAT

6.00 Nowy dzień z Polsat News
8.25 Dziadek do orzechów i cztery królestwa - film przygodowy, USA, Kanada
10.40 Teściowie
11.40 Bogaty dom - Biedny dom
12.45 Drwale i inne opowieści Bieszczadu
13.40 Polacy za granicą
14.40 Rolnicy. Podlasie
15.45 Dagmara szuka męża
16.45 Więzienie kobiet
17.45 Chłopaki do wzięcia
18.50 Wydarzenia, Sport, Pogoda
19.15 Prezydenci i Premierzy

20.05 Rybki z ferajny - film anim.
22.00 Mumia - film fantasy, USA, Chiny, Japonia, 2017, reż. Alex Kurtzman, wyk. Tom Cruise, Annabelle Wallis, Sofia Boutella, Russell Crowe - W ukrytym grobowcu na środku pustyni od wieków spoczywa ciało starożytnej księżniczki, której w brutalny sposób odebrano władzę i wolność... (HIT)
0.20 W pogoni za zemstą - film sensacyjny, USA, 2010, reż. George Tillman Jr, wyk. Dwayne Johnson, Carla Gugino, Billy Bob Thornton
2.35 Nasz nowy dom
3.35 Świat według Kiepskich

TVP 2

4.55 Barwy szczęścia (2934 - 2936) - serial
6.35 M jak miłość (1778) - serial
7.30 Pytanie na śniadanie
11.50 Zrujnowani odbudowani
12.30 Daleko od szosy (5) - Pod prąd - serial
14.00 Familiada - teleturniej
14.35 Koło fortuny - teleturniej
15.15 Szansa na sukces. Opole 2024 - Sława Przybylska
16.20 Na dobre i na złe (908) - Nic przypadkowego - serial
17.20 Wędrowiec Polski
17.55 Słowo na niedzielę - Lista uzdrowień czyli jak działa Jezus
18.10 Lepsza połowa s.II (28) - serial
18.45 Akacjowa 38 (303) - serial
19.40 Sylwester Marzeń z Dwójką
20.00 The Voice Senior s. V - Półfinał, cz. I
21.30 The Voice Senior s. V - Półfinał, cz. II
23.00 Panorama
23.40 Michael Clayton - dramat, USA, reż. Tony Gilroy, wyk. George Clooney, Tom Wilkinson, Tilda Swinton, Sydney Pollack, Michael O'Keefe (HIT)
1.50 Książę - thriller, USA, reż. Brian A. Miller, wyk. Jason Patric, Bruce Willis, John Cusack, Din Harvey
3.30 Bez pamięci - komedia, USA, reż. Mark Waters, wyk. Raoul Ganeey, Monica Potter, China Chow, Brendan Beiser, Shalom Harlow
5.05 Zakończenie dnia

TVN

5.45 Uwaga!
6.00 New Looney Tunes II - anim.
6.45 Kuchenne rewolucje - program kulinarno - rozrywkowy
7.45 Dzień Dobry TVN
11.30 Kobieta na krańcu świata
12.05 Na tropie dzikich zwierząt
12.40 Akademia policyjna V: Misja w Miami Beach - komedia
14.45 Skoki narciarskie: - PŚ, Lake Placid 2024
17.55 Kuchenne rewolucje - program kulinarno - rozrywkowy
19.00 Fakty, Sport, Pogoda
19.30 Kroniki Pucharu Świata w skokach narciarskich
19.45 Uwaga!

20.00 Miss agent II: Uzbrojona i urocza - komedia, USA 2005, reż. John Pasquin, wyk. Sandra Bullock, Regina King, Enrique Murciano, William Shatner, Ernie Hudson (HIT)
22.35 Skoki narciarskie: - PŚ, Lake Placid 2024
1.35 Kuchenne rewolucje - program kulinarno - rozrywkowy
2.35 Rzeczy, których nie nauczył mnie ojciec
3.05 Szpital - program obyczajowy
3.55 Uwaga!
4.10 Nauka jazdy

SUPER POLSAT

6.00 SuperLudzie **7.05** Wszyscy razem, śladem Blue! **8.05** Koralowy obóz **8.35** SpongeBob Kanciastoporty **9.35** Harmidom **12.00** Świat według Kiepskich **13.30** Sołtysi **14.30** SuperLudzie Extra **14.50** Zwierzak - komedia **16.40** Wykiwać klawisza - komedia **19.00** Świat według Kiepskich **20.05** Jumanji: Następny poziom - film przygodowy, USA, 2020, reż. Jake Kasdan, wyk. Dwayne Johnson, Kevin Hart, Jack Black, Karen Gillan **22.40** Aniołki Charliego - komedia sensacyjna **1.05** Ktoś całkiem obcy - thriller, **3.25** Świat według Kiepskich **4.00** Nasz nowy dom **5.00** Na ratunek 112 **5.30** Na ratunek 112

TVP SPORT

6.45 Biathlon - MŚ, Nove Mesto - sprint kobiet **8.15** Hokej na lodzie - Kwalifikacje do IO 2026: Polska - Ukraina **10.20** Lekkoatletyka - Halowe ME, Toruń 2021 **13.00** Piłka nożna **15.05** Biathlon - MŚ, Nove Mesto - sprint **17.00** Biathlon - MŚ, Nove Mesto - sprint mężczyzn **18.30** Biathlon - MŚ, Nove Mesto - sprint mężczyzn **19.00** Niezwykłe historie Biało - Czerwonych. R.Verey i J.Ustupski **19.25** Piłka nożna **21.25** Sportowy Wieczór **22.00** Sporty walki - Gala MMA Hexagone - 14. Dijon **0.45** Biathlon - MŚ, Nove Mesto - sprint mężczyzn **2.15** Boks - Gala w Pensylwanii

STOPKLATKA

6.00 Przygody Merlina - serial **8.00** Komisarz Rex - serial **10.00** Hudson i Rex - serial **12.00** Hawaje 5 - 0 - serial **14.20** Czterej pancerni i pies cz. 2 - serial **15.35** System - thriller **17.55** Dzień świstaka - komedia **20.00** K - 19 - dramat **22.45** Królowie ulicy - film kryminalny **0.55** Różyczka - dramat

TV 4

6.00 Galileo **11.00** Twoja Twarz Brzmi Znajomo **13.00** 13 posterunek 2 **15.00** The Real Housewives Żony Warszawy **16.00** Nasz nowy dom **17.00** STOP Drogówka **18.00** Policjantki i Policjanci **22.05** Sprawiedliwi - Wydział Kryminalny **0.05** Love Island. Wyspa miłości **1.05** Love Island. Wyspa miłości

SOBOTA, 10.02

TVN 7

5.00 Szkoła - program obyczajowy
6.05 Wiza na miłość: pierwsze spotkanie
7.00 Tom i Jerry Show - animacja
7.35 Legendy sowiego królestwa: Strażnicy Ga'Hoole - film przygodowy, USA, Australia
9.35 Skarby z szafy
10.10 Ukryta prawda
15.30 Street Dance II - film obyczajowy, Wielka Brytania 2012
17.20 Tin Cup - komedia, USA 1996
20.00 Batman: Początek - film przygodowy, USA 2005, reż. Christopher Nolan, wyk. Michael Caine, Liam Neeson, Katie Holmes, Christian Bale, Gary Oldman, Cillian Murphy (HIT)
23.05 Torque: Jazda na krawędzi - film sensacyjny, USA 2004, reż. Joseph Kahn, wyk. Martin Henderson, Ice Cube, Monet Mazur, Adam Scott
0.50 Wojna światów - film sci - fi, USA 2005, reż. Steven Spielberg, wyk. Tom Cruise, Dakota Fanning, Miranda Otto
3.10 Mój sąsiad morderca
4.00 Tajemnice pól śmierci

TV PULS

6.00 Taki jest świat
7.00 Kobra - oddział specjalny - serial
10.00 Lombard: Życie pod zastaw
12.00 Lombard: Życie pod zastaw
14.00 Lombard: Życie pod zastaw
16.00 Lombard: Życie pod zastaw
18.00 Lombard. Życie pod zastaw
20.00 Prawo zemsty - thriller, USA 2009, reż. F. Gary Gray, wyk. Bruce McGill, Colm Meaney, Gerard Butler, Jamie Foxx, Leslie Bibb (HIT)
22.05 Bliźniak - film sensacyjny, USA 2019, reż. Ang Lee, wyk. Benedict Wong, Clive Owen, Douglas Hodge, Mary Elizabeth Winstead, Will Smith
0.15 Snajper: Duch wojownika - film sensacyjny, USA 2016, reż. Don Michael Paul, wyk. Billy Zane, Chad Michael Collins, Dennis Haysbert, Stephanie Vogt
2.15 Menu na miarę
2.55 Gra muzyka
4.00 Menu na miarę
4.35 Z archiwum policji
5.00 Dyżur

TRWAM

15.50 Muzyczne chwile **16.00** Informacje dnia **16.10** Historia PL **17.00** Z Parlamentu Europejskiego **17.30** Nowa Ewangelizacja **17.55** Poczet Wielkich Polaków **18.00** Anioł Pański **18.05** Informacje dnia **18.15** W naszej Rodzinie **19.25** Święty na każdy dzień **19.30** Manna z Nieba **19.45** Modlitwa z telefonicznym udziałem dzieci **20.00** Informacje dnia **20.20** Różaniec **20.50** Myśląc Ojczyzna **21.00** Apel Jasnogórski **21.20** Informacje dnia **21.40** Polski Punkt Widzenia **22.00** Ludwig Maria Grignion de Montfort **22.55** Święty na każdy dzień **23.00** Odpowiedzialni za Kościół **23.30** Ukryci w łonie Matki

TTV

5.35 Paloma - serial **6.35** Express **6.55** DeFacto **7.25** Super Rolnicy **8.25** 10 wizyt Michela Morana **8.45** Gogglebox. Przed telewizorem **9.45** Express **10.00** Ciężarówką przez RPA **11.00** Nic do ukrycia **12.05** Zakup w ciemno **14.05** Rzeczy, których nie nauczył mnie ojciec **14.40** Gogglebox. Przed telewizorem **15.45** Express **16.05** Gogglebox. Przed telewizorem **17.15** Diabelnie boskie - serial **17.45** Express **18.05** Diabelnie boskie - serial **18.35** Damy i wieśniaczki. PL **19.45** Express **20.00** Zakup w ciemno **21.00** Gogglebox. Przed telewizorem **22.00** Damy i wieśniaczki. PL **23.00** Gogglebox. Przed telewizorem

TV6

6.00 Zoo po godzinach **8.10** Krudowie u zarania dziejów **10.00** Pies wampir - film familijny **11.55** Nie można pocałować panny młodej - komedia romantyczna **14.00** Magnum: Detektyw z Hawajów **16.00** Columbo **20.00** Kryminalne zagadki Miami **23.00** BloodRayne - horror, Niemcy, USA, 2005

TVP 1

7.00 Transmisja Mszy Świętej
8.00 Tydzień
8.30 Zakochaj się w Polsce
9.05 Szczęściara - film fabularny, Australia, reż. John Shedy, wyk. Richard Roxburgh, Miriam Margolyes, Emma Booth, Daisy Axon
11.00 U Pana Boga w ogródku (6) - serial
11.55 Między ziemią a niebem
12.00 Anioł Pański
12.15 Między ziemią a niebem
12.50 Misja Brazylia - Z ulicy do wojska
13.15 Kamery wśród zwierząt - Australia
14.20 Komisarz Alex (247) - serial
15.20 Dom (2) - serial
17.00 Teleexpress, Pogoda
17.35 Ojciec Mateusz (301) - serial
18.40 Jaka to melodia?
19.30 Program informacyjny 19.30
19.50 Gość 19.30
20.05 Pogoda, Sport
20.20 Zatoka szpiegów (6) - serial
21.20 Młoda Wiktoria - film kostiumowy, USA, reż. Jean - Marc Vale, wyk. Emily Blunt, Mark Strong, Miranda Richardson (HIT)
23.15 Przyrzeczenie - dramat, USA, Hiszpania, reż. Terry George, wyk. Oscar Isaac, Charlotte Le Bon, Christian Bale
1.35 Generał Nil - dramat historyczny, reż. Ryszard Bugajski, wyk. Olgierd Łukaszewicz, Alicja Jachiewicz, Magdalena Emilianowicz, Anna Cieślak
3.50 Jaka to melodia?
4.45 Zakończenie dnia

POLSAT

6.00 Nowy dzień z Polsat News
7.35 Sezon na misia - film anim.
9.30 O Yeti! - film anim.
11.35 Opowieści z Narnii: Podróż Wędrowca do Świtu - film fantasy, USA, 2010
14.05 Rybki z ferajny - film anim.
15.55 Wygrać marzenia - film obyczajowy, Polska, Węgry, 2022
18.50 Wydarzenia, Sport, Pogoda
19.30 Państwo w Państwie

20.00 Szczęścia chodzą parami - komedia romantyczna, Polska, 2020, reż. Bartosz Prokopowicz, wyk. Weronika Książkiewicz, Michał Żurawski, Maria Pakulnis, Tomasz Karolak (HIT)
22.15 Pociąg z forsą - film sensacyjny, USA, 1995, reż. Joseph Ruben, wyk. Wesley Snipes, Woody Harrelson, Jennifer Lopez, Robert Blake
0.35 Skazaniec - dramat kryminalny, USA, 2008, reż. Ric Roman Waugh, wyk. Stephen Dorff, Marisol Nichols, Vincent Miller, Harold Perrineau
3.05 Świat według Kiepskich
4.45 Disco Gramy

TVN

5.40 Uwaga!
5.55 Wyluzuj, Scooby Doo! - serial
6.20 Na tropie dzikich zwierząt
6.50 Kuchenne rewolucje - program kulinarno - rozrywkowy
7.45 Dzień Dobry TVN
11.30 Razem odNowa
12.30 Co za tydzień
12.55 Turbo - komedia, USA 2013
14.55 Skoki narciarskie: - PŚ, Lake Placid 2024
17.55 Kuchenne rewolucje - program kulinarno - rozrywkowy
19.00 Fakty, Sport, Pogoda
19.30 Kroniki Pucharu Świata w skokach narciarskich
19.45 Uwaga!

20.00 Szybcy i wściekli VII - film sensacyjny, USA, Japonia 2015, reż. James Wan, wyk. Vin Diesel, Paul Walker, Jason Statham, Michelle Rodriguez, Jordana Brewster, Tyrese Gibson, Dwayne Johnson, Kurt Russell, Gal Gadot, Djimon Hounsou (HIT)
22.50 Morderstwo w Białym Domu - film sensacyjny, USA 1997, reż. Dwight H. Little
1.10 MasterChef
2.35 Szpital - program obyczajowy
3.25 Uwaga!
3.40 Nauka jazdy
4.05 Recepta na stary dom

TVP 2

5.25 Barwy szczęścia (2937 - 2938) - serial
6.35 M jak miłość (1779) - serial
7.30 Pytanie na śniadanie
11.00 The Voice Senior s. V - Półfinał, cz. I
12.30 The Voice Senior s. V - Półfinał, cz. II
14.00 Familiada - teleturniej
14.35 Koło fortuny - teleturniej
15.15 Szansa na sukces. Opole 2024 - Big Day i Loka
16.15 Tak to leciało! - teleturniej
17.15 Pozdrowienia z Moskwy - film sensacyjny, Wielka Brytania, reż. Terence Young, wyk. Sean Connery, Daniela Bianchi, Lenya Lotte
19.25 Rodzinka.pl (244) - Zabawa w chowanego - serial
20.05 Postaw na milion - teleturniej
21.10 Bardotka (5) - serial
22.20 Panorama
22.55 Kino bez granic - Plan B - komedia, reż. Kinga Dębska, wyk. Kinga Preiss, Edyta Olszówka, Marcin Dorociński, Roma Gąsiorowska, Małgorzata Gorol, Rory Keenan (HIT)
0.30 Królowa i konkwistador (43) - serial
1.20 Królowa i konkwistador (44) - serial
2.20 Michael Clayton - dramat, USA, reż. Tony Gilroy, wyk. George Clooney, Tom Wilkinson, Tilda Swinton, Sydney Pollack, Michael O'Keefe
4.25 Zakończenie dnia

SUPER POLSAT

6.00 Małe Wielkie Marzenia **7.05** Wszyscy razem, śladem Blue! **8.05** Koralowy obóz **8.35** SpongeBob Kanciastoporty **9.35** Harmidom **10.05** #JesteśmyDlaDzieci **10.30** Kot w butach:Trzy diabły - film anim. **10.50** Na fali 2 - film anim. **12.40** Angry Birds Film - film anim. **14.45** Mała syrenka - film familijny **16.20** Króliczek - komedia **18.30** Świat według Kiepskich **20.05** Zwierzak - komedia **21.50** Szkoła uwodzenia 2 - komediodramat **23.35** Dagmara szuka męża **0.35** Backdoor - wyjście awaryjne **1.00** Backdoor - wyjście awaryjne **1.30** Świat według Kiepskich **4.00** Nasz nowy dom **5.00** Na ratunek 112

TVP SPORT

6.45 Biathlon - MŚ, Nove Mesto **8.15** Biegi narciarskie - Ski Classics, Bedrichov - Jizerska Padesatka, 50km **11.10** Piłka wodna - Puchar Polski - Finał **12.45** 7 dni sport **14.00** Biathlon - MŚ, Nove Mesto - bieg pościgowy **15.45** Oko w oko - Nicola Grbic **16.35** Biathlon - MŚ, Nove Mesto - bieg pościgowy mężczyznn **18.05** Lekkoatletyka - World Athletics Indoor Tour, Silver - Meeting de Paris **19.55** Hokej na lodzie - Kwalifikacje do IO 2026: Polska - Korea Południowa **22.45** Sportowy Wieczór **23.30** Biathlon - MŚ, Nove Mesto - bieg pościgowy **1.25** Lekkoatletyka - World Athletics Indoor Tour

STOPKLATKA

10.00 Hudson i Rex - serial **11.50** W pustyni i w puszczy - film przygodowy **14.20** Yamakasi - Współcześni Samurajowie - film sensacyjny **15.55** Quo Vadis cz. II - dramat kostiumowy **17.45** Czterej pancerni i pies cz. 3 - 4 - serial **20.00** Twarda sztuka - komediodramat **22.25** Kult - horror

TV 4

6.00 Jaś Fasola radzi **6.05** Cztery loty - film dok. **8.00** Galileo **10.00** K2 - dramat przygodowy **12.20** Ja, szpieg - komedia sensacyjna **14.20** Bitwa pod Wiedniem - dramat historyczny **17.00** The Real Housewives Żony Warszawy **18.00** Łowcy Skarbów **20.00** Osaczeni - film sensacyjny **22.30** Pasja - dramat

NIEDZIELA, 11.02

TVN 7

5.00 Szkoła - program obyczajowy
6.05 Wiza na miłość: pierwsze spotkanie
7.00 Tom i Jerry Show - animacja
7.30 Zemsta futrzaków - komedia
9.20 Ukryta prawda
14.20 Ugotowani w parach
15.20 Pan niania - komedia, USA
17.05 Batman: Początek - film przygodowy, USA 2005, reż. Christopher Nolan
20.00 Wyspa - film sci - fi, USA 2005, reż. Michael Bay, wyk. Ewan McGregor, Scarlett Johansson, Djimon Hounsou, Sean Bean, Steve Buscemi, Michael Clarke Duncan (HIT)
22.55 Miasto złodziei - film sensacyjny, USA 2010, reż. Ben Affleck, wyk. Ben Affleck, Rebecca Hall, Jon Hamm, Jeremy Renner, Blake Lively
1.25 Pan doskonały - komedia, USA 2015, reż. Paco Cabezas, wyk. Sam Rockwell, Anna Kendrick, Tim Roth, James Ransone, Michael Eklund, RZA
3.20 Mój sąsiad morderca
4.15 Druga strona medalu

TV PULS

6.00 Lekarze na start - serial
9.35 Najpiękniejsze baśnie: Zaczarowany nos - baśń
10.00 Nowe przygody Kopciuszka - komedia, Francja 2017
11.35 Ella zaklęta - film familijny
13.35 Piękna i bestia - film familijny, Francja, Niemcy 2014
15.50 Blondynka w koszarach - komedia, USA 2008
17.50 Jestem taka piękna! - komedia, Chiny, USA 2018
20.00 W nieskończoność - dramat sci - fi, USA 2021, reż. Antoine Fuqua, wyk. Chiwetel Ejiofor, Dylan O'Brien, Jason Mantzoukas, Mark Wahlberg (HIT)
22.00 Żywioł. Deepwater Horizon - dramat katastroficzny, USA 2016, reż. Peter Berg, wyk. Dylan O'Brien, John Malkovich, Kate Hudson, Kurt Russell
0.05 Looper - pętla czasu - thriller, sci - fi, USA 2012, reż. Rian Johnson, wyk. Bruce Willis, Emily Blunt, Paul Dano
2.25 Dyżur
3.05 Taki jest świat
4.00 Dyżur

TRWAM

16.10 Koncert życzeń **16.45** Życie według świętego Jana Pawła II **17.00** Pędzelkiem z ogona wiewiórki pisane **17.30** Sól Ziemi **17.55** Poczet Wielkich Polaków **18.00** Anioł Pański **18.05** Informacje dnia **18.15** Rozmowy niedokończone **19.25** Święty na każdy dzień **19.30** Moja katolicka rodzina **20.00** Informacje dnia **20.20** Różaniec **20.50** Myśląc Ojczyzna **21.00** Apel Jasnogórski **21.20** Informacje dnia **21.40** Retrospekcja **21.45** Stan Bezpieczeństwa Państwa **21.55** Święty na każdy dzień **22.00** Kobiety wolności **22.45** Jak wygrać małżeństwo **23.00** Jak my to widzimy **23.30** Tam, gdzie Bóg płacze

TTV

6.05 10 wizyt Michela Morana **6.25** Express **6.45** DeFacto **7.10** DeFacto **7.40** Nic do ukrycia **8.45** Gogglebox. Przed telewizorem **9.45** Express **10.05** Gogglebox. Przed telewizorem **11.05** Ciężarówką przez RPA **12.05** Zakup w ciemno **13.05** Damy i wieśniaczki. PL **14.10** Diabelnie boskie - serial **14.40** Kanapowczynie **15.45** Express **16.05** Gogglebox. Przed telewizorem **17.05** Życie na kredycie **17.45** Express **18.05** Życie na kredycie **18.40** Damy i wieśniaczki. PL **19.45** Express **20.00** Zakup w ciemno **21.00** Gogglebox. Przed telewizorem **22.00** Ciężarówką przez RPA **23.00** Nic do zgłoszenia

TV6

6.00 Zoo po godzinach **7.00** Columbo **11.05** Magnum: Detektyw z Hawajów **14.00** Policjantki i Policjanci **20.00** CSI: Kryminalne zagadki Nowego Jorku **22.55** Honor zabójcy - film sensacyjny, USA, 1996, reż. Russell Mulcahy **0.55** Włatcy móch **1 3.05** Benny Hill **3.40** Agenci. Biuro Detektywistyczne

eprasa.pl fdf697b4f4

HOROSKOP

WODNIK

Jeśli zdarzy się okazja, by wyjechać na trochę, to warto przyjąć zaproszenie. Pewne opory trzeba przełamywać. W środę wydarzy się coś, na co od dawna z utęsknieniem czekasz. Zmobilizuj siły i pokaż się w czwartek w pracy z jak najlepszej strony, a skorzystasz nie tylko finansowo. W piątek patrz, co podpisujesz i uważaj, by się nie przeziębić. W weekend zajmij się domem i bliskimi. Uda się pognębić niemiłą ci osobę.

RYBY

W poniedziałek nie bierz marzeń za fakty, bo to wywoła niesnaski i rozczarowanie. We wtorek nie zabieraj się za nowe zadania, bo wysiłek nie przyniesie rezultatów. Mogą źle się poczuć starsze osoby z rodziny, a opieka nad nimi spadnie na twoje barki. Do bardzo udanych zaliczysz piątek i sobotę. Nie stroń od towarzystwa. Czasem koniec jest dobrym początkiem. W niedzielę nie decyduj o niczym ważnym i dobrze odpocznij.

BARAN

W poniedziałek nieporozumienia w domu i nieco gorsza kondycja. Seniorzy rodziny będą oczekiwać wsparcia. We wtorek szef spróbuje ci narzucić dodatkową pracę. Pomogą ci przetrwać dobrzy przyjaciele. W kontaktach z partnerem postaw na to, co was łączy. W środę uważaj na zdrowie, grożą ci wypadki i urazy. W czwartek zyskasz nieoczekiwaną pomoc w interesach i trudnych rozmowach. Weekend miły i udany.

BYK

W pracy - dodatkowe zajęcia, ale satysfakcjonujące. Nie bój się wyzwań, poradzisz sobie. W domu coraz lepiej, choć utarczki mogą cię drażnić. We wtorek rozsądnie zagospodarujesz budżet i realnie spojrzysz na partnera. Dla intelektualistów wymarzonym jest środa. W piątek nie bierz się za interesy, nie spiesz się, nie angażuj. W sobotę - wzrost sił i wiary w siebie. Niedzielę spędzisz wśród twórczych ludzi.

BLIŹNIĘTA

Masz wątpliwości, ale warto ratować uczucie, które pozornie osłabło. W poniedziałek wytrwaj w słusznych decyzjach. W pracy, mimo nawału obowiązków, wtorek i środa będą bardzo miłe. Dowiesz się czegoś, co da ci ważny atut do ręki. Ufaj intuicji i forsuj bez obaw swoje plany. W piątek spotkasz kogoś intrygującego i mądrego, nawiążesz kontakty z pomysłowymi ludźmi. Weekend spędzisz na zabawie i ciekawych rozmowach.

RAK

Warto zadbać o odnowienie starych znajomości, mogą się przydać nie tylko teraz. W poniedziałek relacje partnerskie mogą stać się napięte, jeśli na czas nie odwołasz się do rozsądku. We wtorek nie daj się w pracy ponieść nerwom, w środę nie trzymaj się kurczowo swoich racji, a wszystko się ułoży. W piątek podpisuj umowy, ruszaj z nowymi przedsięwzięciami. Miłe rozrywki i powodzenie czekają cię w sobotę.

LEW

Korzystaj z doświadczeń innych ludzi i nie wahaj się działać w grupie. W pracy masz okazję zabłysnąć talentem, ale musisz oprzeć się na innych. Wtedy okaże się, że zdobywanie nowych umiejętności nie jest trudne. Od wtorku do czwartku możesz liczyć na uśmiech losu, który objawi się w niespodziewanym momencie. W piątek strzeż się pośpiechu, roztargnienie może cię drogo kosztować. W niedzielę - ważne spotkanie.

PANNA

W poniedziałek większe pieniądze, jest też szansa na wygraną losową. Partnera zobaczysz w lepszym świetle. W środę wykażesz się pomysłowością w pracy. Wtorek i czwartek to dni nieco mniejszej energii, wykorzystaj popołudnia na odpoczynek. Od piątku los sprzyja zabawom, inwestycjom, realizacji ciekawych inicjatyw. Podejmiesz też mądre decyzje i masz gwarancję powodzenia w trudnych sprawach.

WAGA

Wymarzony tydzień, jeśli lubisz przebywać wśród ludzi. Nie odrzucaj zaproszeń na ciekawe spotkania i imprezy, nie kieruj się służbowymi racjami przy wybieraniu towarzystwa. Na pasmo sukcesów w każdym gronie licz zwłaszcza od wtorku do czwartku. W pracy będzie ci się wiodło powyżej przeciętnej, olśnisz otoczenie błyskotliwymi decyzjami. Weekend poświęć rodzinie i przyjaciołom.

SKORPION

Los wyraźnie ci sprzyja, co powinno być świetnie widoczne w poniedziałek i piątek. Dobre notowania w pracy, intratna propozycja z daleka - to cię usatysfakcjonuje. Jeśli coś dotąd nie szło, w piątek rusz tę sprawę jeszcze raz, powinno się udać. Ożywienie w uczuciach, w weekend dopisze ci werwa i urok osobisty. To powinny być pamiętne dni, pełne radości i beztroski. Nie bój się poznawania nowych ludzi.

STRZELEC

W poniedziałek możesz mieć przykry nastrój i skłonność do gniewu - nie daj się im zdominować. Zabierz się za pracę i obowiązki, a do wieczora chandra minie. Od wtorku do czwartku dobra passa, sprawy ułożą się po twojej myśli. Szukaj pomocnych ludzi - niektórzy chętnie nie tylko pokibicują. Niedziela okaże się bardzo szczęśliwa. Im więcej dasz innym, tym więcej dobrej energii wróci do ciebie.

KOZIOROŻEC

Odnowisz swoje siły witalne, różne sprawy ruszą z kopyta. Choć na niektóre posunięcia jest za późno, z powodzeniem wrócisz do tych spraw pod koniec miesiąca. Przyjaciele (i nie tylko...) okażą ci więcej ciepła, niż oczekujesz. Nie bój się rozmowy o uczuciach. Nieporozumienia w pracy wyjaśnij, przedstawiając spokojnie, najlepiej w czwartek, swój punkt widzenia. Najlepsze dzień to piątek. W weekend wskazana rozwaga.

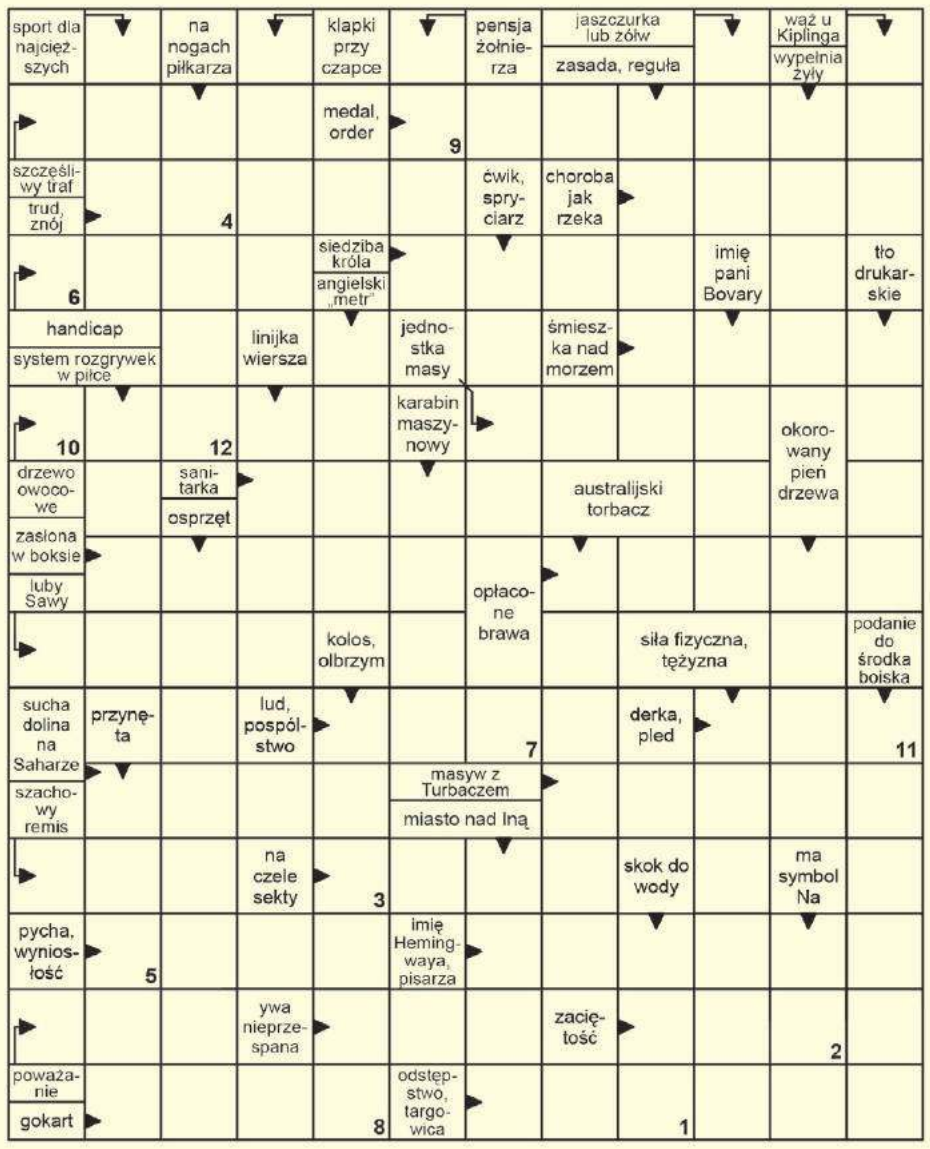

Litery z pól ponumerowanych od 1 do 12 utworzą rozwiązanie.

1	2	3	4	5	6	7	8	9	10	11	12

Lady Marion bielizna & bralitting
Chełm, Pl. E.Łuczkowskiego 9A
ul. Lwowska 15
tel. 733 715 077, 785 777 775
www.ladymarion.pl
ladymarionbielizna

Rozwiązanie krzyżówki z numeru 5 (2024) brzmi: **„Wielka majówka"**. Spośród wszystkich osób, które wysłały poprawne odpowiedzi, wybraliśmy panią **Krystynę Mróz z Chełma.** Po odbiór nagrody zapraszamy w godz. 9–16 w terminie dwóch tygodni od momentu publikacji nazwiska zwycięzcy na łamach Super Tygodnia Chełmskiego. Warunkiem wzięcia udziału w konkursie jest przysłanie rozwiązania krzyżówki. Hasło wraz z kuponem należy dostarczyć do redakcji (w ciągu 5 dni od daty wydania) – pocztą, osobiście lub wrzucić do skrzynki ogłoszeniowej z logo Super Tygodnia. **Do wygrania bon o wartości 50 zł do wykorzystania w sklepie Lady Marion, ul. Lwowska 15 lub Pl. E. Łuczkowskiego 9A, Chełm.**

KRZYŻÓWKA
nr 6 (2024)
KUPON
super tydzień

„Impuls Art" w galerii Nova

CHEŁM Do 1 marca w Chełmskiej Bibliotece Publicznej im. Marii Pauliny Orsetti prezentowana jest wystawa prac grupy „Impuls Art".

Artystyczny team tworzą absolwentki studiów podyplomowych malarstwa 2022/2023 UMCS w Lublinie, kobiety z różnych stron Polski, które spotkały się w pracowni przy sztalugach i wspólnie poszukują inspiracji - impulsu do przekazywania nowych treści, form i emocji zawartych w obrazie, których słowa nie potrafią uchwycić. „Impuls" dla artystek jest nie tylko nazwą, ale głównie filozofią i energią, która porusza pędzle i ożywia płótna. W świecie plastycznej różnorodności, siła kobiet splata się z energią artystyczną.

Cytat Mariny Abramović: „Sztuka to nie tylko coś, co widzisz, ale także coś, co czujesz" jest przewodnikiem w podróży artystek przez świat plastycznej kreacji. Autorki zapraszają do odwiedzin w ich artystycznym świecie, gdzie każde pociągnięcie pędzla tworzy nowy impuls do odkrywania piękna i emocji w najmniejszych detalach życia.

Grupę „Impuls Art" tworzą: **Katarzyna Brzyska**, **Wiesława Czarnecka-Koźlik**, **Izabela Kloch**, **Joanna Krasnowska**, **Violetta Krzywicka**, **Edyta Sawulska**, **Joanna Szewczyk**, **Agnieszka Wróblewska**, **Wanda Zawistowska**, **Ewa Zielonka-Gawrylak**.

Wystawę można oglądać w godzinach pracy biblioteki. A 1 marca o godzinie 17 zaplanowano jej finisaż z udziałem autorek prezentowanych obrazów.

szer

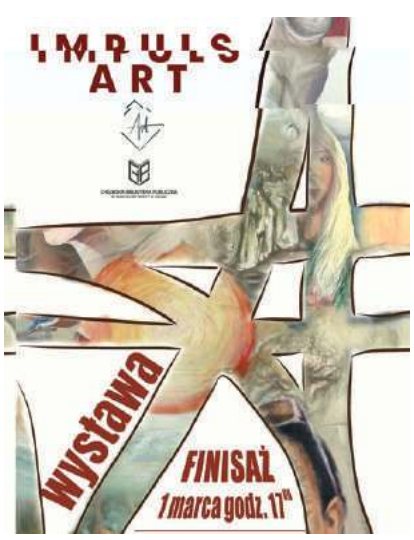

OFERTY DLA SAMOTNYCH SERC

709 Małgorzata
Mam 59 lat. Interesuję się przyrodą oraz fantastyką. Doskwiera mi samotność, poszukuję partnera do wspólnego spędzania czasu.

718 Irena
Mam na imię Irena, mam 70 lat, ale podobno nie wyglądam na tyle. Mieszkam niedaleko Białej Podlaskiej. Z zawodu jestem kucharzem, lubię podróże, dobrą książkę, krzyżówki i śpiewanie. Jestem wierząca i poszukuję przyjaciela, szczerego, katolika, bez nałogów. Od 6 lat jestem wdową.

719 Hanna
Szukam pana do stałego związku, wiek do 45 lat. Jestem uczciwą, o dobrym sercu kobietą, lubię pomagać innym. Pracuję zawodowo, jestem mobilna. Zasobność portfela nie jest dla mnie ważna. Liczy się dla mnie szacunek, miłość, wierność, lojalność i zaufanie. Mój wiek to 38 lat.

Potrzebujesz bratniej duszy, towarzystwa, miłości?

Przyślij do naszej redakcji swoją ofertę, napisz o swoich oczekiwaniach i pragnieniach.

List wyślij na adres redakcji. Każda oferta otrzyma swój numer kontaktowy, np: 001, 002. Nie będziemy podawać w gazetach nazwisk ani adresów osób składających oferty.

W liście w kilku słowach opowiedz o sobie: jak masz na imię, w jakim jesteś wieku, gdzie mieszkasz, jakie masz zainteresowania, dlaczego szukasz partnerki lub partnera i jakie masz wobec niego wymagania. Jeśli chcesz, możesz przysłać swoje zdjęcie, które uatrakcyjni ofertę.

Czytelnicy zainteresowani daną ofertą i osobą, powinni napisać do niej list, a do korespondencji dołączyć pustą kopertę ze znaczkiem pocztowym. Na pustej kopercie napisać numer oferty/osoby, do której mamy ten list odesłać. Redakcja będzie punktem kontaktowym dla osób, które zechcą się ze sobą poznać.

KUPON nr 6
Oferty dla samotnych
Aby oferta ukazała się w gazecie, należy dołączyć do niej oryginalny kupon z aktualnego numeru.

eprasa.pl fdf697b4f4