Koronawirus nam nie odpuszcza. **Sobota:** 5300 zakażeń i 53 zgony; **niedziela:** 4178 zakażeń i 32 zgony. \2

PONIEDZIAŁEK |12|10|2020|

DZIENNIK ELBLĄSKI.pl

cena 2,90 zł (w tym 8% VAT)

„Dziennik Elbląski" 12 232 polubień na FB

ISSN 0137-9127 NR INDEKSU 350176 \\\ NAKŁAD 4 612 NR 235 (20355)

Pracowita jesień na Mierzei Wiślanej \6

Fot. NDI/Besix

BOJĄ SIĘ DUŻEGO INWESTORA Z AUSTRII \3

BISKUPIEC ŚWIĘTOWAŁ SWOJE 625-LECIE \4

ROZPORZĄDZENIA TO ZALECENIA, NIE PRAWO \5

CIĄGLE BOIMY SIĘ O NASZE ŻYCIE! \7

ZAMYKAJĄ SIĘ PRZED ZŁODZIEJAMI \9

TĘSKNIMY ZA UŚCISKIEM DŁONI \12

ISSN 0137-9127
9 770137 912118 42

eprasa.pl fe23b5c155

Z ONETU: OD POCZĄTKU EPIDEMII ZA BRAK MASECZKI POLICJA WYSTAWIŁA 176,2 TYS. POUCZEŃ, PRAWIE 22 TYS. MANDATÓW I 7780 WNIOSKÓW O UKARANIE DO SĄDU — POINFORMOWAŁ PAP MARIUSZ CIARKA, RZECZNIK PRASOWY KOMENDANTA GŁÓWNEGO POLICJI. OSTATNIEJ DOBY BYŁO 3100 POUCZEŃ, PONAD 1 TYS. MANDATÓW I 180 WNIOSKÓW DO SĄDU (DANE Z 10 PAŹDZIERNIKA).

KORONAWIRUS NAM NIE ODPUSZCZA

PANDEMIA\\\ Po sobocie, kiedy mieliśmy rekordową w Polsce liczbę zachorowań na COVID-19, niedziela przyniosła znaczny spadek liczby zakażeń. I, co ważne, zgonów, ale sytuacja wciąż jest bardzo trudna. Wracają godziny dla seniorów w sklepach.

Z drżeniem czekaliśmy na niedzielne dane o zachorowaniach na COVID-9, bo w sobotę mieliśmy aż 5300 nowych przypadków zakażenia koronawirusem i 53 zgony. Na szczęście liczba zachorowań znacznie spadła. Wczoraj resort zdrowia poinformował o 4178 nowych zakażeniach i 32 zgonach. Łącznie od początku epidemii w naszym kraju zaraziło się 125 816 osób, a 3004 zmarło.

Na Warmii i Mazurach liczba zachorowań od kilku dni utrzymuje się już na poziomie około setki dziennie. W sobotę zachorowało 110 osób i zmarło pięciu chorych. Troje w domach pomocy społecznej w Iławie i Szyldaku, a dwoje w szpitalu w Ostródzie. Niedziela przyniosła 106 kolejnych zachorowań, ale nie odnotowano już zgonów. Jak poinformował rzecznik wojewody Artura Chojeckiego (wojewoda przebywał na kwarantannie, ale w związku z ujemnym wynikiem testu dziś wraca już do pracy — red.) obecne ogniska koronawirusa w regionie to: Powiatowe Centrum Medyczne w Braniewie, WTZ i OREW w Działdowie, szpital w Iławie i poliklinika w Olsztynie.

Jednak mamy eskalację epidemii, co widać po zajętych łóżkach w szpitalach i rosnącej liczbie chorych, którzy wymagają podłączenia. O ile jeszcze w piątek w szpitalach w Polsce z powodu zakażenia COVID-19 przebywało 4407 osób, a 320 było podłączonych do respiratorów, tak wczoraj pacjentów z koronawirusem w szpitalach było już 4924, z tego 383 pod respiratorami. W takim tempie może wkrótce zabraknąć łóżek dla chorych w szpitalach. Teraz jest ich 11 tys., a liczba ta, jak zadeklarował rząd, wkrótce ma się zwiększyć o dwa tysiące. Łóżek przybędzie też w szpitalu Ostródzie, jednym z 16 tzw. szpitali koordynacyjnych w kraju.

Fot. archiwum GO (3)

WOJCIECH KOSSAKOWSKI: SAMI POWINNIŚMY WIEDZIEĆ, ŻE TRZEBA NOSIĆ MASECZKI I NIE TRZEBA DO TEGO ŻADNYCH PRZEPISÓW.

BOGUSŁAWA ORZECHOWSKA: NIE ŻYCZĘ NIKOMU CHOROBY, ALE MOŻE TO PRZEKONAŁOBY OSOBY, KTÓRE NIE NOSZĄ MASECZEK.

JACEK DUDZIN: W TEJ CHWILI MAMY W OSTRÓDZIE 89 ŁÓŻEK DLA PACJENTÓW Z COVID-19, OD PONIEDZIAŁKU BĘDZIE ICH 168.

— W tej chwili mamy 89 łóżek dla pacjentów z COVID-19, a od poniedziałku będzie ich 168. Wracamy do rozwiązań marcowych — mówi Jacek Dudzin, prezes szpitala w Ostródzie. — Brakuje nam głównie internistów, a w przypadku uruchomienia nowych miejsc OIOM (obecnie jest ich pięć) będą potrzebni anestezjolodzy i pielęgniarki o specjalności anestezjologicznej. Będzie potrzebna kadra, żeby nas wspomóc.

W sobotę premier Mateusz Morawiecki z ministrem zdrowia Adamem Niedzielskim zorganizowali konferencję, na której m.in. przedstawiali trzy główne cele walki z pandemią w Polsce. Są to...

— ...ograniczenie zgonów i zapewnienie ochrony najbardziej narażonym na utratę zdrowia lub życia; zapewnienie wydolności służby zdrowia; utrzymanie gospodarki w możliwie dużym reżimie sanitarnym, ale na obrotach — oświadczył szef rządu na konferencji prasowej.

Premier ogłosił, że od 15 października wracają godziny dla seniorów w sklepach, aptekach i drogeriach. Oznacza to, że w godzinach od 10 do 12 zakupy będą mogły robić tylko osoby powyżej 60. roku życia. A minister Niedzielski poinformował o podpisaniu umowy na dostawę 80 tys. dawek leku remdesivir, który ma zastosowanie w leczeniu stanów zaawansowanych związanych z COVID-19.

Natomiast nie będzie zamykania szkół. A to w ich otwarciu wielu epidemiologów upatruje głównej przyczyny ostatniego wzrostu zakażeń.

— Na dzisiaj nie widzimy takiej konieczności, żeby wprowadzać obowiązek nauki w trybie zdalnym — powiedział szef rządu, który przypomniał, że tryb nauki zdalnej nie odbywa się bez żadnych kosztów społecznych.

Kwarantanną jest dziś kwarantanną objętych 231 tys. 32 osoby, a nadzorem sanitarno-epidemiologicznym — 32 tys. 394 osoby. Rodzi się więc pytanie, co dalej?

Dr Paweł Grzesiowski, prezes Fundacji Instytut Profilaktyki Zakażeń, na swoim profilu na Twitterze wymienił cztery działania, które uważa za słuszne w walce z pandemią koronawirusa w Polsce.

— Biorąc pod uwagę wszystkie wcześniejsze doświadczenia, uważam że nasza obecna sytuacja to początek klęski żywiołowej. Przy tym tempie wzrostu liczby zakażeń szpitale nie mają szans na udzielenie pomocy wszystkim chorym. Konieczne są PILNE działania ratunkowe — napisał.

Jakie? Organizowanie szpitali „polowych" w najbardziej zagrożonych regionach, tworzenie izolatoriów, zapewnienie opieki na podstawowym poziomie innym chorym (bez COVID) oraz zawieszenie wszelkich sporów politycznych i skierowanie wszystkich sił i środków do walki z epidemią.

Od soboty cała Polska jest objęta żółtą strefą. W całym kraju obowiązuje zasłaniania ust i nosa w przestrzeni publicznej. Tymczasem w sobotę na ulice kilku miast wyszli tzw. anytcovidowcy, którzy ignorują obowiązek noszenia maseczek, bo taki nakaz może wynikać tylko z ustawy, a nie rozporządzenia Rady Ministrów (o proteście w Olsztynie piszemy na str. 5). Dochodzi do sytuacji, że sądy uchylają decyzje policji o ukaraniu mandatem za brak maseczki, bo mamy bałagan prawny

Dlaczego posłowie nie postawią kropki nad i nie uchwalą odpowiedniej ustawy?

— Powinniśmy być odpowiedzialni i nosić maseczki. Sami powinniśmy o tym wiedzieć, nie trzeba do tego żadnych przepisów — odpowiada poseł PiS Wojciech Kossakowski. — Jeżeli sytuacja będzie się pogarszała i przypadków nieprzestrzegania obowiązku noszenia maseczek będzie więcej, to pewnie będzie i ustawa.

Senator PiS Bogusława Orzechowska jest lekarzem. Dlaczego ludzie nie noszą maseczek? — pytamy.

— Na głupotę nie ma lekarstwa — zauważa senator Orzechowska. — Nie życzę nikomu choroby, ale może to przekonałoby takie osoby. Przed chwilą rozmawiałam z pacjentką, która jest chora. Miała zrobione prześwietlenie płuc. Powiedziała, że wyglądają jak sito. To jest naprawdę ciężka choroba. Maseczki chronią nas, ale też osoby wkoło nas.

Andrzej Mielnicki
a.mielnicki@gazetaolsztynska.pl

ELBLĄG MÓWI NIE I CZEKA NA DECYZJĘ

Po uzyskaniu informacji przez Szpital Miejski w Elblągu o możliwości przekształcenia obecnie funkcjonujących oddziałów w oddziały zakaźne dla pacjentów chorych na COVID-19, pełniący obowiązki prezydenta Elbląga Janusz Nowak wystosował do wojewody pismo, w którym domaga się odstąpienia od decyzji przekształcenia szpitala w szpital zakaźny. Nowak zaznacza, że planowane działania kolidują z realizacją projektu „Podniesienie jakości i kompleksowości leczenia poprzez konsolidację usług zdrowotnych w zakresie lecznictwa zachowawczego i zabiegowego w Szpitalu Miejskim św. Jana Pawła II w Elblągu", na który pozyskano pieniądze unijne.

— Wykonanie polecenia grozi niewykonaniem umowy wycenionej na ponad 50 mln zł — przestrzega wiceprezydent Elbląga. Nowak dodaje, że w elbląskim szpitalu na tę chwilę wykorzystane są wszystkie łóżka dla pacjentów zakażonych wirusem i że w związku z tym obserwuje się wyczerpanie personelu szpitala. — Zarówno psychiczne, jak i fizyczne — zaznacza wiceprezydent. — Personel oddziałów zabiegowych (ortopedia, chirurgia dziecięca, ginekologia i położnictwo) nie wyraża zgody na pracę w oddziałach zakaźnych. Realnym zagrożeniem w tej sytuacji jest możliwość porzucenia pracy przez załogę SPZOZ, co grozi paraliżem placówki.

Janusz Nowak wskazuje, że...

— Na Warmii i Mazurach funkcjonuje dużo innych szpitali nieangażowanych w walkę z COVID-19, które nie realizują jednocześnie projektów i związanych z tym dużych inwestycji, i to te placówki powinny być wzięte pod uwagę do dalszego przekształcania oddziałów szpitalnych w oddziały zakaźne.

Jaka będzie decyzja wojewody? Do tematu wrócimy. **kk**

REDAKTORZY WYDANIA
Beata Brokowska 89 539 75 90
Mirosław Wieczorek 89 539 76 40
Piotr Sucharzewski sport@gazetaolsztynska.pl

WYDANIE ONLINE internet@gazetaolsztynska.pl 89 539 74 83

REDAKTOR NACZELNY Igor Hrywna

ZASTĘPCA REDAKTORA NACZELNEGO Bartosz Orliński

GAZETAOLSZTYNSKA.PL redakcja@gazetaolsztynska.pl tel. 89 539 74 83

PRENUMERATA E-WYDAŃ prenumerata@gazetaolsztynska.pl 89 539 76 65

REKLAMA W OLSZTYNIE ul. Tracka 5 tel. 89 539 74 53, 89 539 77 77 reklama@gazetaolsztynska.pl

CENTRALNE BIURO OGŁOSZEŃ tel. 89 539 74 80, 81

REDAKCJA W ELBLĄGU ul. Rybacka 35 82-300 Elbląg tel. 55 611 46 00 gazeta@dziennikelblaski.pl

REKLAMA W ELBLĄGU ul. Rybacka 35 82-300 Elbląg tel. 55 236 18 02, 55 611 46 01 reklamy@dziennikelblaski.pl

WYDAWCA GRUPA WM Sp. z o.o. ul. Tracka 5 10-364 Olsztyn

PREZES Jarosław Tokarczyk

DRUK Drukarnia Prasowa GRUPY WM Sp. z o.o. Olsztyn, ul. Tracka 7 tel. 89 539 74 21

NAKŁAD KONTROLOWANY ZWIĄZEK KONTROLI DYSTRYBUCJI PRASY

Redakcja nie zwraca niezamówionych tekstów oraz zastrzega sobie prawo dokonywania skrótów w publikowanych listach i nadesłanych materiałach. Redakcja nie odpowiada za treść ogłoszeń. Wydawca zastrzega sobie prawo odmowy przyjęcia ogłoszenia sprzecznego z zasadami moralnymi lub prawem.

eprasa.pl fe23b5c155

BOJĄ SIĘ INWESTORA Z AUSTRII

INWESTYCJE Z jednej strony miliony złotych z podatków, nawet 500 miejsc pracy, a z drugiej obawy małych firm o przyszłość, że nie będą w stanie sprostać konkurencji dużego gracza. Ważą się losy wielkiej inwestycji koło Nidzicy.

Władze Nidzicy mają twardy orzech do zgryzienia. Na szali leży inwestycja warta setki milionów złotych, a z drugiej strony protesty społeczne. Chodzi o austriacką firmę Binderholz, która najpierw chce wybudować tartak, a potem zakład produkcji domów drewnianych koło Nidzicy. Przeciwko temu zaprotestowali właściciele m.in. tartaków w okolicy, którzy boją się, że pojawienie się tak dużego gracza na rynku doprowadzi do plajty ich firm. Przedsiębiorcy wystosowali list otwarty do władz lokalnych informujący o negatywnych konsekwencjach inwestycji. Podpisało się pod nim 54 przedsiębiorców zatrudniających ponad 4000 pracowników.

Austriacy pojawili się na Warmii i Mazurach na początku roku za sprawą Polskiej Agencji Inwestycji i Handlu, która miała pomoc inwestorowi w znalezieniu odpowiedniej działki pod planowaną inwestycję. Wśród kilku wskazanych lokalizacji inwestorowi przypadły do gustu m.in. tereny lądowiska w Gryźlinach, które należy do gminy Stawiguda i powiatu olsztyńskiego. Inwestor poszukiwał działki o powierzchni około 70 hektarów, a teren w Gryźlinach ma ponad 120 ha.

Fot. Zuzanna Leszczyńska

Inwestycja ma być zlokalizowana przy węźle Rączki na S7, ok. 1,4 km od Frąknowa i 1 km od Dobrzynia

Do transakcji jednak nie doszło, bo rósł sprzeciw społeczny przeciwko tym planom. W internecie pojawiła się petycja przeciwko inwestycji w Gryźlinach, którą podpisało 2,5 tys. osób. Zaprotestowali m.in. właściciele domów letniskowych w okolicy. Przeciwnicy inwestycji podnosili, że spowoduje ona całkowitą zagładę unikatowej przyrody, jaka znajduje się na tym terenie. Był też jednak drugi powód zerwania rozmów — chodziło o cenę. Samorządy chciały sprzedać grunt po 200 zł za metr kwadratowy. Inwestor ostatecznie zaproponował 50 zł.

Firma wycofała się z inwestycji w Gryźlinach, ale jak się okazuje nie z Warmii i Mazur. Bo chce inwestować koło Nidzicy — dokładnie koło Frąknowa i Dobrzynia. Austriacy kupili tu od dwóch prywatnych właścicieli 107 ha ziemi, na których ma powstać tartak i zakład produkcji domów z drewna.

— To dopiero bardzo wczesny etap — mówi Jacek Kosmala, burmistrz Nidzicy. — Wpłynął do nas wniosek od właścicieli tych gruntów o wykonanie studium uwarunkowań i zagospodarowania przestrzennego oraz miejscowego planu, co teraz robimy. Na tym etapie prac każdy może składać wnioski i swoje zastrzeżenia.

Jednak tu też rośnie opór przeciwko planom inwestora. Protestują głównie przedsiębiorcy związani z branża drzewną. Boją się, że nowy, duży inwestor zniszczy ich firmy, bo ceny drewna pójdą w górę.

Zdaniem przedsiębiorców wejście tak dużego gracza na rynek (firma ma przerabiać 200-800 tys. metrów sześciennych drewna) doprowadzi do wzrostu cena drewna, które jest kupowane na przetargach. A koszt surowca to blisko 60-70 proc. wszystkich kosztów produkcji.Transport nawet tańszego drewna z większych odległości oznacza wzrost kosztów materiałowych do poziomu 75-85 proc. Dlatego wszystkie nowe tartaki lokalizowane są tam, gdzie istnieje baza surowcowa, tak aby promień dostaw drewna nie przekraczał 150 km. Transport drewna okrągłego na duże odległości się nie opłaca.

— Boimy się, że austriacka korporacja wykupi drewno, które my dziś kupujemy. Ich będzie stać na to, żeby przez kilka lat przepłacać za drewno, a w tym czasie konkurencja, czyli wiele firm lokalnych, zniknie z rynku. A jak zniknie konkurencja, to będą mogli już dyktować warunki Lasom Państwowym — przewiduje Maciej Remuszko z Tartaku Napiwoda.

— Firma zabierze nam surowiec, który będzie trudniej dostępny i będziemy musieli ściągać go z dalszych okolic, co oczywiście podniesie koszty — dodaje Zdzisław Kobus z firmy Trakpol w Wielbarku. — Na naszym rynku lokalnym taka firma jest niepotrzebna. Lasy Państwowe mają dobry zbyt na drewno.

Konsekwencją wzrostu cen drewna będzie w pierwszej kolejności zmniejszenie skali produkcji, a w kolejnej może prowadzić nawet do upadłości części firm.

— Trzeba będzie zmniejszyć produkcję, bo nie będzie drewna, zwolnić część ludzi — mówi Zdzisław Kobus. który zatrudnia 50 osób. — Może Nidzica zyska na podatkach, ale Wielbark starci, bo tu część ludzi straci pracę. Władza lokalna, regionalna i krajowa powinna wspierać jedynie takie inwestycje, które będą miały pozytywny wpływ na region, a tu będzie odwrotnie — podkreśla przedsiębiorca.

Nie jesteśmy desperatami Austriacka firma chce zainwestować w tartak i zakład produkcji domów z drewna 1,2 mld zł. Ma docelowo zatrudniać 500 osób. A inwestycja miałaby ruszyć w 2023 roku. Prace potrwałyby rok.

— Odbieram telefony od mieszkańców, którzy pytają kiedy inwestycja ruszy, kiedy będą miejsca pracy, a niektórzy chcą nawet zawiązywać komitet za budową tego zakładu — mówi Jacek Kosmala, burmistrz Nidzicy, do kasy której rocznie z tytułu podatków od nowego inwestora ma wpływać 4-5 mln zł.

JACEK KOSMALA: ZGODA NA TĘ INWESTYCJĘ BĘDZIE TYLKO WTEDY, KIEDY FIRMA SPEŁNI WSZYSTKIE WYMOGI OCHRONY ŚRODOWISKA.

— To będą pieniądze na nowe inwestycje, dwa razy więcej, niż mamy teraz — mówi burmistrz, zastrzegając, że zgoda na tę inwestycję będzie tylko wtedy, kiedy firma spełni wszystkie wymogi ochrony środowiska. — Bo nie jesteśmy desperatami.

Andrzej Mielnicki

RADNY KLONOWSKI: WSTRZYMAJMY SPRZEDAŻ BASENU

Olsztyński ratusz sporo sobie obiecuje po sprzedaży działki, na której stoi najstarszy basen w mieście. Pojawiła się jednak komplikacja.

Sprzedaż leżącej w ścisłym centrum Olsztyna działki z basenem i halą sportową (zbudowane w 1967 roku) przy ul. Głowackiego w Olsztynie jest już właściwie przesądzona. Ratusz chce ją zbyć za minimum 7,1 mln złotych. Trwają przygotowania do ogłoszenia przetargu. Radny Paweł Klonowski (KO) chce jednak, aby wstrzymać proces sprzedaży do czasu opracowania Miejscowego Planu Zagospodarowania Przestrzennego dla terenów w kwartale pomiędzy ulicami Głowackiego, Żołnierską, Obiegową i Piłsudskiego. I napisał w tej sprawie do prezydenta Piotra Grzymowicza, z którym podzielił się swoimi wątpliwościami dotyczącymi niekontrolowanej zabudowy terenów miejskich bez obowiązujących planów zagospodarowania przestrzennego.

Fot. Zbigniew Woźniak

Radny chce doprecyzować zasady sprzedaży tego terenu

— W kontekście wspomnianych planów nie mam wątpliwości, że wszelkie tego typu działania powinny być bezwzględnie podejmowane kompleksowo w stosunku do większych terenów oraz na bazie uchwalonych miejscowych planów zagospodarowania przestrzennego, szczegółowo określających kryteria zabudowy, w tym w szczególności ich wysokość i kształt oraz realizowane funkcje i wpływ na otoczenie. Dopiero w momencie określenia tych zasad powinny być podstawą dyskusji na temat ewentualnego zbycia jakichkolwiek terenów — pisze radny.

Zauważa też, że sprawa terenów przy ulicy Głowackiego jest o tyle istotna, że dotyczy centrum Olsztyna.

— W związku z powyższym wnoszę o zawieszenie procedury zbycia terenów basenu przy ulicy Głowackiego do czasu opracowania wskazanego dokumentu planistycznego i przyjęcia go w formie prawa miejscowego przez Radę Miasta Olsztyna. Powyższego wniosku proszę nie traktować jako działania negującego przyjęty plan działania, a jedynie doprecyzowującego jego zasady, a więc zabezpieczającego interesy miasta oraz jakość i funkcje przestrzeni publicznej Olsztyna.

Pismo radnego wpłynęło do ratusza 7 października 2020 roku.

— Odpowiedź na interpelację zostanie udzielona we właściwym czasie, czyli w przeciągu 14 dni — powiedziała nam Marta Bartoszewicz, rzeczniczka Urzędu Miasta w Olsztynie.

Milena Siemiątkowska

eprasa.pl fe23b5c155

WSZYSTKIE DROGI PROWADZĄ DO BISKUPCA

JUBILEUSZ To było prawdziwe święto. I to w najlepszym wydaniu. Biskupiec w weekend świętował 625-lecie. Była uroczysta sesja Rady Miejskiej, nadanie honorowych obywatelstw, przemówienia gości, wręczanie nagród, ale też koncerty oraz zabawy.

Biskupiec to dla nas bardzo ważne miejsce — powiedział Jarosław Tokarczyk, prezes Grupy WM, wręczając burmistrzowi Biskupca Kamilowi Kozłowskiemu specjalnie oprawioną i poświęconą jubileuszowi miasta pierwszą stronę piątkowej „Gazety Olsztyńskiej".

I faktycznie. Biskupiec to miasto wiernych czytelników „Gazety Olsztyńskiej". I to od początku jej istnienia aż do dziś. To także miasto nowych, strategicznych inwestycji umiejętnie łączących tradycję z nowoczesnością. Jest jeszcze jeden powód, dla którego Biskupiec jest tak ważny. Na piątkowej gali w Biskupieckim Domu Kultury okazało się, że prawie każda z ważnych obecnie dla regionu osób jest związaną swoją przeszłością z Biskupcem.

— Kończyłam tu liceum — przyznała Sylwia Jaskulska, członek zarządu województwa warmińsko-mazurskiego. — Pewnie zastanawiacie się państwo, co łączy Pasym z Biskupcem — mówił ze sceny Biskupickiego Domu Kultury burmistrz Pasymia, Cezary Łachmański. — Razem tworzymy sieć Cittaslow, a Pasym jest starszy od Biskupca jedynie o 9 lat — kontynuował.

Burmistrz blisko zaprzyjaźnionego z Biskupcem miasta na tym nie poprzestał. Wymienił również trzeci powód. — Tak jak pani marszałek, jestem absolwentem Liceum Ogólnokształcącego w Biskupcu i tu się urodziłem — przypomniał.

— Ja jestem związany z Biskupcem przez swoje nazwisko i związek mojej rodziny z tym pięknym miastem. Niedaleko też spędzam każde wakacje — powiedział z kolei wicewojewoda Aleksander Socha.

— Biskupiec jest mi szczególnie bliski. Pochodzę z Kujaw, ale w Biskupcu spędziłem całe dwa lata. Jednostka wojskowa 41-42. Piąta szkolna kompania zabiegów specjalnych — przy oklaskach publiczności wspominał wójt Sorkwit Józef Maciejewski.

Piątkowe uroczystości zamieniły Biskupiecki Dom Kultury w salę sesyjną Rady Miejskiej. Na sesji podjęto specjalne uchwały o wręczeniu tytułów Honorowych Obywateli Gminy Biskupiec. Wyróżnienie z rąk przewodniczącej Rady Miejskiej Aliny Radziszewskiej oraz burmistrza Kamila Kozłowskiego otrzymali: Jadwiga Duszkiewicz, Danuta Plucińska, Barbara Wawrykiewicz, Marek Pietras, Jadwiga Marzjan oraz Antoni Byrzykowski.

Na tym nie koniec. Tytuły Przyjaciół Biskupca otrzymali wojewoda Artur Chojecki, marszałek Gustaw Marek Brzezin, starosta olsztyński Andrzej Abako oraz warmińsko-mazurski konserwator zabytków Dariusz Barton.

— Jest to forma podziękowania za owocną współpracę i ukłon w stronę tych, dzięki pomocy których udaje się sprawnie i skutecznie budować w naszej gminie bezpieczną i atrakcyjną przestrzeń dla mieszkańców, jak również dla turystów odwiedzających nasz region — podkreślił Kamil Kozłowski.

Biskupiec akt lokacyjny otrzymał w 1395 roku. Dokument wystawił miastu, które wyrosło z osady przyzamkowej, biskup Henryk Sorbom. I właśnie historię osady, miasta i jego samorządu zebranym w BDK gościom w specjalnym wykładzie przybliżył prof. Stanisław Achremczyk. Wykład znanego i cenionego historyka przykuwał uwagę nie tylko atrakcyjną formą obfitującą w dziesiątki ciekawostek, ale przede wszystkim możliwością poznania realiów życia w Biskupcu przed 600 laty.

W piątek został również rozstrzygnięty konkurs literacki „Biskupiec legendą opisany" oraz plastyczny „Biskupiec 625 lat temu — Biskupiec za 625 lat" zorganizowany przez Miejską Bibliotekę Publiczną. Katarzyna Melkau i Jakub Kałędek zostali wyróżnieni za swoje wybitne osiągnięcia artystyczne. A wyróżnienie jest nie tylko dowodem na poszukiwanie w Biskupcu talentów artystycznych, ale także bardzo wymierne ich wspieranie. Oboje wyróżnieni młodzi artyści otrzymali stypendia od samorządu Biskupca.

— Wiedząc, że mamy tak uzdolnioną młodzież, myślę, że wszyscy możemy być spokojni o przyszłość naszego miasta — posumował burmistrz Biskupca.

Uroczystą sesję zakończył występ uzdolnionej młodzieży ze Studia Wokalnego „Sukces".

W tym samym miejscu, w którym od piątkowego przedpołudnia odbywała uroczysta sesja Rady Miejskiej, czyli w w Biskupieckim Domu Kultury, po południu odbył się koncert muzyczny „Grechuta kameralnie". Sobotnie świętowanie upłynęło pod znakiem odsłonięcia tablicy pamiątkowej i wkopania kapsuły czasu, którą mieszkańcy Biskupca stworzyli z okazji 100-lecia odzyskania przez Polskę Niepodległości. Również tego dnia został otwarty Skwer Przyjaciół Biskupca. Po południu plac Wolności w Biskupcu zamienił się w plac koncertowy. Wystąpili: wokalista znany z programu The Voice of Poland Piotr Szewczyk, były piosenkarz grupy VOX Jerzy Słota oraz piosenkarka popularnego w latach 80. XX wieku rockowego zespołu Wanda i Banda — Wanda Kwietniewska.

W niedzielę z Przystani Warmińskiej wyruszył rajd rowerowy szlakiem nowej i oznakowanej trasy rowerowej, a o godz. 12 w kościele pw. św. Jana Chrzciciela w Biskupcu odbyła się msza, po której złożono wiązanki po d pomnikiem Jana Pawła II. Wszystkie uroczystości odbywały się w obowiązujących od soboty zwiększonych rygorach epidemiologicznych. Trzydniowe świętowanie zakończy się Wielkim Testem „Co wiesz o Biskupcu?" dla dzieci i dorosłych.

Stanisław Kryściński

Fot. Zbigniew Woźniak (4)

Honorowi obywatele Biskupca

Jarosław Tokarczyk wręcza burmistrzowi Kamilowi Kozłowskiemu okolicznościową pierwszą stronę Gazety

Przyjaciele Biskupca

Uroczystość zakończył występ Studia Wokalnego „Sukces"

eprasa.pl fe23b5c155

WYSZLI NA ULICĘ, ŻEBY PROTESTOWAĆ PRZECIW PANDEMICZNYM OBOSTRZENIOM

PROTEST W sobotę przed Wysoką Bramą zebrali się przeciwnicy obostrzeń związanych z koronawirusem. Ponad dwie setki ludzi bez maseczek na twarzach to nie widok, jakiego spodziewali się przeciwnicy akcji. Tymczasem protest przebiegał spokojnie i nie doszło do żadnych poważnych incydentów.

Fot. Alex Waleszczyński (2)

Fot. Andrzej Sprzączak (3)

Jestem zwykłym cywilem i tego typu wydarzenie organizowałem po raz pierwszy — powiedział Piotr Wyszyński, jeden z organizatorów akcji. — Trudno mi wyrazić swoje podziękowania zarówno uczestnikom, jak i policji, która co prawda próbowała wykonywać swoje czynności, ale w pewnym momencie nawet oficjalnie od nich odstąpiła, co spotkało się z aplauzem zgromadzonych. Wszyscy jesteśmy ofiarami tej sytuacji, policja również. Dzisiejsza akcja pokazała, że w gruncie rzeczy stoimy po tej samej stronie barykady.

Spotkanie było podzielone na dwie części. Rozpoczęło się przed Wysoką Bramą, gdzie organizatorzy zapoznali zgromadzonych z obecnym stanem prawnym wydanych ostatnio rozporządzeń. Uczestnicy spotkania mogli dowiedzieć się na przykład, że w dalszym ciągu nie została stworzona nowa ustawa, ani nowe przepisy polskiego prawa i właśnie dlatego decyzje rządu pozostają tak kontrowersyjne. Według organizatorów, rozporządzenia można bardziej porównać do zaleceń, a nadawanie im wyższej rangi to łamanie prawa z Konstytucją na czele, o czym przeciętni obywatele nie są dostatecznie informowani.

Właśnie podczas tej części spotkania policja rozpoczęła interwencję wobec zgromadzonych. Ku zaskoczeniu i ogólnej radości zebranych jedna z grup mundurowych ogłosiła odstąpienie od czynności służbowych. Ludzie bili funkcjonariuszom brawa i skandowali: „Chodźcie z nami! Chodźcie z nami!". Inne grupy policji, rozproszone wokół demonstrantów, kontynuowały spisywanie uczestników. Warto zaznaczyć, że nie został wypisany ani jeden mandat, a do sądu w Olsztynie wpłynie niedługo około 30 wniosków o ukaranie, których zasadność będzie rozstrzygana indywidualnie. Jak wiadomo, wiele z nich zostaje oddalonych, a jako przykład podaje się np decyzję Sądu Rejonowego w Kościanie (sygn. akt II W 71/20, czy Sąd Najwyższy, sygn. akt III KK 270/09).

Sam organizator wielokrotnie podawał ze sceny swój numer telefonu, podkreślając, że współpracuje z prawnikami, którzy bezpłatnie będą pomagać obywatelom potrzebującym porady w kontaktach z policją.

Gdy zakończyła się merytoryczna część spotkania, demonstranci przeszli pod fontannę staromiejską, gdzie znajduje się też scena. Mimo obecności wielu radiowozów, zaledwie trzy grupy funkcjonariuszy podejmowały działania wobec zgromadzonych i nie można było zauważyć niczego, co przypominałoby zapowiadane przez przeciwników akcji „wyciąganie ludzi z tłumu" i ich „pacyfikowanie".

Protest przebiegał w spokoju do samego końca, a ze sceny można było wysłuchać wystąpień wielu uczestników. Wśród nich znalazł się olsztyński lekarz ginekolog oraz chora na raka kobieta zmuszana do noszenia maseczki w pracy przez 8 godzin dziennie, pomimo wielu omdleń i wycieńczenia spowodowanego niedoborem tlenu i innymi problemami zdrowotnymi.

Jedyny negatywny akcent pojawił się na godzinę przed planowanym zakończeniem spotkania, kiedy przedstawiciel ratusza postanowił rozwiązać zgromadzenie na podstawie nieprzestrzegania czwartkowego rozporządzenia. Organizator otrzymał na początku wytyczne, które po zaledwie pięciu minutach, w chwili, w której ludzie rozstawiali się w szachownicę, aby zachować półtorametrowy odstęp, zmieniły się kolejno w dwa ostrzeżenia. Po nich nastąpiło rozwiązanie zgromadzenia.

— Szanowni państwo, nikt nie chce tutaj żadnych incydentów — mówił ze sceny Piotr Wyszyński.

Następnie wskazał na nagrywających wydarzenie przedstawicieli mediów.

— Zobaczcie, są tutaj media w maseczkach, które tylko czekają, żebyśmy my się zbuntowali, żeby pokazać, jakimi to my jesteśmy płaskoziemcami. My jesteśmy prowolnościowi. Jesteśmy wolnymi ludźmi! Moi drodzy, już wygraliśmy! A teraz oficjalnie rozwiązuję niniejsze zgromadzenie. Do zobaczenia na protestach w Warszawie!

Organizatorzy zapowiedzieli, że złożą skargę na przedstawiciela ratusza za bezprawne rozwiązanie zgromadzenia oraz policjantów, którzy nie odstąpili od czynności wobec zgromadzonych. Przypomnijmy, że czynności te uważane są za organizatorów i zgromadzonych za niezgodne z polskim prawem.

Na zakończenie organizatorzy zaprosili ludzi do zachowania zgodnego z sumieniem i prawem, wskazując, że zasłanianie nosa i ust nie jest obowiązkowe m.in. w wielu pobliskich kawiarniach, gdzie na świeżym powietrzu można na przykład delektować się kawą.

— Szczerze mówiąc, nie wiedziałem, czego się spodziewać — komentował po wydarzeniu Piotr Wyszyński, jeden z organizatorów spotkania. — Miałem wiele obaw, ale ostatecznie osiągnęliśmy swój cel: spotkaliśmy się w pokojowej atmosferze i tak też rozstaliśmy. Mimo interwencji policji, która w pewnym momencie zapewne dostała rozkaz do działania, nie daliśmy się sprowokować i ostatecznie udowodniliśmy, że nie jesteśmy zadymiarzami, których chce w nas widzieć większość komentatorów — podkreślił.

I dodał: — Jesteśmy normalnymi ludźmi, którzy mają rodziny, babcie, matki i własne dzieci. Zależy nam na tym, aby prawo było przestrzegane, a wolność respektowana. Tylko tyle i aż tyle. W tych czasach coś, co niegdyś było oczywiste, dziś budzi sprzeciw, zdziwienie i niezrozumienie. Tymczasem wciąż chyba mamy demokrację i korzystamy z wolności do wyrażania własnego zdania w pokoju, respektując obecne prawo. To nie nasza wina, że dziś z prawa została zrobiona jajecznica, której nie jest w stanie przełknąć nawet policja, nie wspominając o zwykłych obywatelach.

eprasa.pl fe23b5c155

PRACOWITA JESIEŃ NA MIERZEI

INWESTYCJA Harmonogram zakłada, że budowa kanału na Mierzei Wiślanej powinna zakończyć się w 2022 roku. Z informacji Urzędu Morskiego w Gdyni wynika, że mimo nadejścia sezonu jesienno-zimowego prace idą zgodnie z założonym planem.

Fot. materiały prasowe NDI/Besix (3)

Rozpoczęto wykonywanie narzutów kamiennych na odcinku nasady falochronu zachodniego i wschodniego

Budowa kanału na Mierzei Wiślanej powinna zakończyć się w 2022 roku

W okresie jesienno-zimowym prace będą kontynuowane zgodnie z harmonogramem

Dwudziestego szóstego września na budowie odbyła się ceremonia wmurowania kamienia węgielnego w ławie fundamentowej podpory mostu północnego. Tuba z aktem erekcyjnym została wmurowana w budowany przyczółek mostu — informuje Wiesław Piotrzkowski, dyrektor Urzędu Morskiego w Gdyni.

— Przekop Mierzei Wiślanej to strategiczna inwestycja dla naszego kraju. Bardzo się cieszę, że minister Marek Gróbarczyk ją przygotował i realizuje. Dzięki niej Elbląg i okoliczne porty, a także całe województwo warmińsko-mazurskie zyskają nowe szanse rozwojowe — mówi minister infrastruktury Andrzej Adamczyk.

I dodaje: — Te szanse wynikają także z inwestycji drogowych, takich jak drogi S7 i S16, jak i inwestycji kolejowych. Wspólnie budujemy spójną sieć komunikacyjną i łączymy Polskę, żeby rozwój naszego kraju był zrównoważony i sprawiedliwy.

Wróćmy jednak do inwestycji realizowanej na terenie Mierzei — tam, jak zwykle, praca wre.

— Obecnie w rejonie Zatoki Gdańskiej wykonywane jest pogłębienie akwenu na obszarze basenu portu osłonowego, żeby statkami mogło odbywać się dowożenie kamienia hydrotechnicznego ze Skandynawii — informuje Magdalena Kierzkowska z Urzędu Morskiego w Gdyni.

Rozpoczęto także wykonywanie narzutów kamiennych na odcinku nasady falochronu zachodniego i wschodniego. Trwa również produkcja betonowych elementów prefabrykowanych — to one będą zabezpieczać falochrony przed falami.

— W rejonie kanału żeglugowego pogrążana jest ścianka szczelna w obszarze śluzy oraz kieszeni bram śluzy, wykonywana jest też przesłona zapewniająca szczelność pod dnem śluzy. Na tym terenie trwają wykopy, ale też powstają nasypy pod drogi docelowe wraz z umacnianiem skarp — relacjonuje Kierzkowska.

Okazuje się, że prace żelbetowe na moście południowym zostały już zakończone. Teraz przyszedł czas na wykonanie platformy roboczej. Posłuży ona do scalenia stalowej konstrukcji.

Przypomnijmy, nad kanałem powstać mają dwa mosty obrotowe, dzięki którym możliwe będzie ciągłe utrzymanie ruchu samochodowego, niezależnie od jednostek przepływających drogą wodną.

— Obiekty mostowe będą spełniały funkcję usprawnienia komunikacji pomiędzy wschodnią a zachodnią częścią Mierzei Wiślanej — mówi Dominik Wróblewski, kierownik budowy z konsorcjum NDI/Besix. — Obiekty mostowe są w konstrukcji stalowej. Długość przęsła to 62 metry, szerokość 17 metrów. Są to mosty obrotowe. W chwili przepływania jednostki przez kanał żeglugowy most będzie się obracał prostopadle do kanału żeglugowego — wyjaśnia Wróblewski.

Nadal trwają prace związane z powstaniem sztucznej wyspy na Zalewie Wiślanym.

— Trwa pogrążanie ścianek szczelnych tworzących jej obwiednię, montowane są ściągi i stopniowo zasypywana jest grodza — relacjonuje Magdalena Kierzkowska.

Co przyniosą najbliższe tygodnie? Kontynuację prac pogłębiarskich na Zatoce Gdańskiej w porcie osłonowym i wykonywanie kamiennych narzutów.

— Do końca tego roku pogrążone zostaną ścianki w obrębie całego Kanału Żeglugowego, a od października montowane są mikropale i odwodnienie. Zaczynają się także prace żelbetowe. Podobnie jak w rejonie śluzy, gdzie montowane są mikropale i odwodnienie — zdradza rzeczniczka Urzędu Morskiego w Gdyni.

Według harmonogramu prac, w listopadzie rozpocznie się montaż stalowej konstrukcji mostu południowego, na północnym natomiast toczyć się będą roboty żelbetowe na przyczółkach.

Jeżeli wszystko pójdzie zgodnie z planem, do końca listopada, co prawda w stanie surowym, ale gotowy będzie budynek bosmanatu.

Jak informuje Urząd Morski w Gdyni, całkowita długość nowej drogi wodnej z Zatoki Gdańskiej przez Zalew Wiślany do Elbląga wyniesie blisko 23 km. Samo przejście przez Zalew Wiślany wyniesie nieco ponad 10 km, po rzece Elbląg — także ponad 10 km, a pozostałe ok. 2,5 km to odcinek, na który złożą się śluza i port zewnętrzny oraz stanowisko postojowe. Kanał ma mieć 5 m głębokości.

Kamila Kornacka
k.kornacka@dziennikelblaski.pl

ELBLĄSKI SANEPID MA TERAZ CORAZ WIĘCEJ PRACY

Jedna z nauczycielek Szkoły Podstawowej nr 16 w Elblągu jest zakażona koronawirusem. Sanepid poinformował, że wynik dodatni wykryto u kolejnego nauczyciela „szesnastki".

Jako pierwsi o sytuacji poinformowali nas rodzice dzieci uczących się w SP 16. Pierwsza z nauczycielek, u której wykryto zakażenie, ostatni raz w szkole była 1 października. Rodzice zostali o tym powiadomieni poprzez wiadomość w systemie Librus. Jak informowała szkoła, 8 października lekcje klas IV-VIII zostały zawieszone. W piątek miały odbyć się zajęcia zdalne. O dalszych krokach miała zdecydować dyrekcja w porozumieniu z sanepidem.

Jak w takich sytuacjach reaguje Powiatowa Stacja Sanitarno-Epidemiologiczna?

— Dostaliśmy listę osób, które miały kontakt z pierwszą z zakażonych nauczycielek — wyjaśnia Marek Jarosz, dyrektor elbląskiego sanepidu. — W ciągu trzech godzin musieliśmy wykonać ponad 150 telefonów, przekonać rodziców do tego, żeby chcieli z nami współpracować i udzielać nam informacji. Rodzice musieli się także oswoić z myślą, że od następnego dnia przechodzą na kwarantannę. Kolejnego dnia pracownicy musieli napisać decyzje, które zostały wysyłane rodzicom.

Po informacji o drugim wyniku dodatnim sanepid dostał kolejną listę dzieci kolejnych klas. Wszystkie czynności trzeba było powtórzyć.

— Pani dyrektor musiała zaproponować i przedstawić Powiatowej Stacji propozycję zmiany sposobu nauczania — wyjaśnia dyrektor sanepidu. — Uważam, że w tym przypadku cała szkoła nie musiała przechodzić na zdalne nauczanie, ponieważ klasy I-III w żaden sposób nie miały styczności z tymi paniami.

Pracownicy sanepidu mają coraz więcej pracy.

— Już w tej chwili nie jesteśmy w stanie zrobić tego, o co bardzo dbaliśmy, czyli jednego dnia załatwiać całość sprawy, a mianowicie: wpływa informacja z laboratorium, my siadamy, dzwonimy do tej osoby, przeprowadzamy z nią wywiad, ustalamy listę osób, z którymi miała kontakt, dzwonimy do tych osób, ustalamy dla nich kwarantannę, piszemy decyzje, wysyłamy im mailowo i rejestrujemy — wylicza Marek Jarosz. — W tej chwili nie ma już o tym mowy. Będziemy mieli poślizgi dwu-, trzydniowe. Nie jesteśmy w stanie zrobić tego jednego dnia. Przy dwóch wynikach dodatnich w szkole mamy pracy z kilkuset osobami i ich rodzinami.

Karolina Król

eprasa.pl fe23b5c155

CIĄGLE BOIMY SIĘ O NASZE ŻYCIE!

INTERWENCJA Przy ulicy Chmielnej na Dajtkach od 30 lat trwa prawdziwy koszmar — starszy, osamotniony człowiek mieszkający w zaniedbanym domu stanowi, według okolicznych mieszkańców, zagrożenie dla siebie i innych. Sytuacja znacznie się pogorszyła, gdy dziki współlokator mężczyzny zmarł, a jego zwłoki odkryto dopiero po tygodniu.

Rzeczy nieboszczyka do dziś walają się pod płotem, co w sytuacji zagrożenia pandemicznego szokuje całą okolicę.

Sprawa utknęła w martwym punkcie. Zdesperowani sąsiedzi próbują jakoś rozwiązać problem, a ostatnią deską ratunku są — ich zdaniem — media. Dlatego skontaktowali się z nami.

Rozmawialiśmy z mieszkańcami Dajtek. Tak o sprawie opowiada osoba, która w obawie o swoje bezpieczeństwo chciała pozostać anonimowa.

— Ta sytuacja trwa już wiele lat. W budynku mieszka potrzebujący pomocy starszy człowiek, który problemy z alkoholem ma na pewno, a być może chodzi też o jakiś rodzaj problemów psychicznych. Nieraz na tej posesji widywaliśmy po 20 pijanych mężczyzn, a był czas, że jeden z nich, recydywista, groził nożem i nam, i innym uczestnikom libacji. Cała ulica wysłuchiwała najgorszych bluzgów, a niektórzy sąsiedzi mają przecież dzieci — podkreśla nasza rozmówczyni.

I relacjonuje: — Było trochę interwencji policji zgłaszanych przeze mnie czy przez innych sąsiadów, ale trudno na dłuższą metę cokolwiek z tym zrobić. Nawiązywaliśmy kontakt z byłą żoną tego człowieka, ale ona rozkłada ręce. Sama jest już zmęczona całą sytuacją. Kontaktowaliśmy się także z jego synem, ale on z kolei nie poczuwa się do żadnej odpowiedzialności. Twierdzi, że jego ojciec nie wymaga żadnej szczególnej opieki i w gruncie rzeczy ma się dobrze. Czy naprawdę tak jest, skoro na podjeździe leżą sterty śmieci a budynek wygląda tak, jak wygląda?

Fot. Zbigniew Woźniak

Dajtki z lotu ptaka

Kolejna osoba,która również prosi nas o anonimowość, dodaje:

— Coś w nas pękło, kiedy okazało się, że w tamtym domu zmarł człowiek. Był to prawdopodobnie dziki lokator zamieszkującego budynek mężczyzny. Jego zwłoki znaleziono dopiero po tygodniu. Te śmieci, które tu leżą, to rzeczy nieboszczyka. Mamy pandemię, ludzie dostają mandaty za brak maseczek, a tymczasem pod płotem leżą rzeczy zmarłego! Gdzie jest sanepid? Gdzie są służby porządkowe? Przecież to wszystko leży pod płotem, poza posesją! Uczulani jesteśmy na kwestie związane z higieną, zdrowiem, wirusami, a na środku chodnika leżą rzeczy nieboszczyka, który rozkładał się przy nich przez tydzień!

Opis sytuacji szokuje. Szokuje również bariera, jaką napotkali sąsiedzi kłopotliwego mieszkań, którzy próbowali poradzić sobie z tą sytuacją.

— Dzwoniliśmy do Straży Miejskiej w Olsztynie, ale usłyszeliśmy, że nie ma uprawnień, żeby nawet wejść do tego domu. Domu, w którym podobno zalegają sterty śmieci. Policja interweniowała kilka razy, ale oni również rozkładają ręce, bo nie mogą nic z tym zrobić. Rodzina tego pana robi to samo. Ten człowiek ma podłączony gaz, prąd. Jeśli faktycznie śmieci jest tam aż pod sufit, to tak, jakby cała okolica żyła na bombie. Kiedy wybuchnie? Nie wiadomo, ale należy spodziewać się tego w każdej chwili. Ten pan ma już 80 lat. Wystarczy niedopałek, niezgaszony ogień pod patelnią, cokolwiek, a wszystko stanie ogniu, wybuchnie. A wraz z nim cała dzielnica.

Rzecznik olsztyńskiej Straży Miejskiej Kamil Sułkowski, zapytany o tę sytuację, odpowiada:

— Faktycznie mieliśmy kilka zgłoszeń z ulicy Chmielnej dotyczących głównie spraw porządkowych. Nasz dzielnicowy dobrze kojarzy tego mężczyznę — to 80-letni starszy pan, który ma spore problemy zdrowotne i chwilami wydaje się nie mieć kontaktu ze światem. Interwencje były na przykład w zimie i dotyczyły głównie spalania odpadów. Jeżeli chodzi natomiast o libacje i zakłócanie porządku, to w tym przypadku musi interweniować policja, o czym informowaliśmy już dzwoniących do nas sąsiadów tego pana.

Skontaktowaliśmy się w tej sprawie również z Władysławą Winiarską, przedstawicielką rady osiedla Dajtki.

— Szczerze mówiąc, mieliśmy wiele innych zgłoszeń dotyczących chociażby miejsc parkingowych, ale o ulicy Chmielnej do tej pory nie słyszałam. Oczywiście pomagamy mieszkańcom w wielu różnych sytuacjach, dlatego jestem zdziwiona, że sąsiedzi tego człowieka nie próbowali się z nami skontaktować w pierwszej kolejności. Na pewno podejmiemy w tej sprawie jakieś kroki, a przede wszystkim pojedziemy pod ten dom i zobaczymy, jak wygląda sytuacja. Od tego zaczniemy, a rozwiązywaliśmy już różne problemy, więc może i tym razem się uda.

Mieszkańcy domów przy ulicy Chmielnej sytuacją są po prostu zmęczeni, a teraz do zmęczenia doszła autentyczna obawa o zdrowie i życie. Starszy, samotny człowiek z problemami zdrowotnymi pozostawiony samemu sobie, libacje alkoholowe, groźby, krzyki, zgon i zalegające na chodniku rzeczy nieboszczyka — to wszystko nie opis żywcem wyjęty z literatury grozy, a dramat rozgrywający się od lat na Dajtkach — dzielnicy słynącej z ciszy, spokoju i porządku.

Teraz mieszkańcy liczą na naszą interwencję, bo w niej upatrują jedyną szansę na odzyskanie spokoju. Zrobimy wszystko, żeby im pomóc. Przede wszystkim sprawą zainteresujemy policję, sanepid i firmę odpowiedzialną za utrzymywanie porządku na tej ulicy.

Do tematu niebawem wrócimy.

Alex Waleszczyński
redakcja@gazetaolsztynska.pl

WIZYTÓWKA NIDZICY: NOWY DWORZEC KOLEJOWY

Na ten moment mieszkańcy Nidzicy czekali już od dawna. Zakończyły się prace przy budowie nowego dworca. Obiekt został właśnie uroczyście oddany do użytku.

Trzy unieważnione przetargi. Początki nie były łatwe. Ale udało się. 26 kwietnia 2019 roku PKP SA podpisały umowę z warszawską firmą A-Projekt na wyburzenie starego budynku dworca z 1961 roku. Jego miejsce zajął budynek parterowy, dostosowany do potrzeb osób niepełnosprawnych. Inwestycję wartą ponad 17 mln zł zakończono 9 października tego roku.

— Bardzo się cieszę, że możemy spotkać się dziś na nowym dworcu w Nidzicy. Do tej pory Nidzica kojarzyła mi się — i pewnie wielu mieszkańcom — z zamkiem, czyli z historią. Dziś historią jest nowoczesny dworzec. To taki witacz miasta, regionu — mówił podczas oficjalnego otwarcia Robert Szydlik, dyrektor pełnomocnika zarządu PKP SA ds. inwestycji.

Fot. PKP

Tak wygląda nowy dworzec kolejowy w Nidzicy

Paweł Czemiel, doradca ministra infrastruktury, podkreślił, że dzięki nowemu obiektowi jest teraz czysto, schludnie, bezpiecznie i nowocześnie.

— To zupełnie inna wizja dworców, które pamiętamy z lat ubiegłych. Nidzica zasługuje na komfortowe, bezpieczne warunki podróżowania — zaznaczył.

Na nidzicki dworzec z zazdrością patrzył też Jarosław Babalski, pełnomocnik wojewody warmińsko-mazurskiego.

— Pamiętam doskonale jak wyglądał ten dworzec jeszcze ponad rok temu. Gratuluję i dziękuję wszystkim tym, którzy przyczynili się do powstania tego dworca. Czekamy teraz na Dworzec Główny w Olsztynie — podkreślił.

Głos zabrał także Marcin Paliński, starosta nidzicki. — Piękny, nowoczesny dworzec stał się dzisiaj wspaniałą wizytówką Nidzicy. Zakończenie budowy nowego dworca jest zsynchronizowane z przebudową ul. Kościuszki, która połączy ten piękny dworzec z centrum miasta. Cieszę się, że pomimo wielu trudności udało się spełnić oczekiwania naszych mieszkańców — powiedział.

Zuzanna Leszczyńska

eprasa.pl fe23b5c155

KATEDRA W REMONCIE, BO DACH PRZECIEKA

INWESTYCJE Rozpoczął się remont olsztyńskiej katedry. Trwa wymiana dachówek na kościelnej wieży. Koszt ich wymiany oszacowano na 500 tysięcy złotych. Nieczynne są też dwa wejścia do świątyni.

Miało być malowanie wnętrza, a jest remont dachu — mówi nam proboszcz bazyliki konkatedralnej pod wezwaniem świętego Jakuba w Olsztynie ksiądz Andrzej Lesiński. Według informacji uzyskanych od księdza proboszcza, to właśnie podczas przygotowywania dokumentacji pod malowanie świątyni, które miało być etapem jej wewnętrznego odświeżenie, okazało się, że na wiekowym stropie są zacieki.

Budynek bazyliki konkatedralnej to zabytek pieczołowicie restaurowany i remontowany zgodnie ze wszystkimi wymogami konserwatorów zabytków przez kolejnych proboszczów tej parafii. Kiedy ksiądz Andrzej Lesiński otrzymał ekspertyzę dotyczącą stanu poszycia dachu, natychmiast zajął się organizowaniem jego naprawy. A jest to bardzo poważny wydatek, bo całkowity koszt wymiany dachówek oszacowano na 500 tysięcy złotych. Kapłan znany z energii i szczególnej dbałości o pozostający pod jego administracją majątek zwrócił się do ministerstwa kultury o pomoc. Niestety jego wniosek nie został zaakceptowany. — To są konieczne prace. Bez nich nasza świątynia zacznie stopniowo niszczeć. Na szczęście wojewoda warmińsko-mazurski zechciał nam pomóc i wyasygnował kwotę 100 tysięcy złotych na prace, które prowadzimy — mówi ksiądz proboszcz.

Fot. archiwum GO

Ksiądz Andrzej Lesiński nie ukrywa, że reszta kosztów spoczywa na parafii. Jest jednak przekonany, że dzięki ofiarności mieszkańców Olsztyna uda się zebrać środki potrzebna na sfinansowanie całości prac. Tym bardziej że zostały one podzielone na etapy.

— W tym roku wymienimy poszycie na wieży kościelnej — wyjaśnia.

W historycznej świątyni, która jest, obok zamku, znakiem rozpoznawczym Olsztyna, w kolejnych latach będzie wymieniany dach na pozostałej części budowli. Stawianie rusztowań, które teraz sięgnęły już dachu kościelnej wieży, rozpoczęło się w połowie września. I właśnie te prace wymusiły zmianę organizacji ruchu na placu świątyni.

Zgodnie z informacjami przekazanymi przez księdza proboszcza Andrzeje Lesińskiego w różne dni tygodnia są inne rygory dotyczące poruszania się po placu przy katedrze. I tak od poniedziałku do piątku do katedry można wejść tylko wejściem od ul. św. Barbary, a wejście główne oraz od strony plebanii są zamknięte. Część placu kościelnego jest wyłączona z ruchu. W soboty i niedziele do katedry można wejść wejściem głównym oraz od ul. św. Barbary. Plac kościelny jest tylko częściowo zamknięty.

Ci z parafian, którzy chcą załatwić swoje sprawy w kancelarii parafialnej, mogą się do niej dojść jedynie od strony murów miejskich Niemożliwe jest przejście od schodów przy ul. Staszica. Na placu przy katedrze jest też parking. Jego część jest otwarta i istnieje szansa zaparkowania auta, ale liczba miejsc parkingowych jest znacząco ograniczona w porównaniu do tych dostępnych wcześniej. W związku z pracami remontowymi jest otwarte podwórze przy Centrum św. Jakuba.

— To informacja, którą powinni brać pod uwagę wszyscy przyjeżdżając na mszę świętą czy nabożeństwo — stwierdza ksiądz proboszcz Andrzej Lesiński. — Swoje auto można zaparkować na parkingu przy ul. Mochnackiego oraz za Wydziałem Sztuki UWM — radzi ksiądz proboszcz.

Ksiądz Andrzej Lesiński przestrzega wszystkich przed wchodzeniem na teren ogrodzony barierkami i zwraca się z prośbą o wyrozumiałość, cierpliwość i zachowanie ostrożności. — Prosimy także o modlitwę w intencji podjętych prac remontowych — dodaje kapłan.

Stanisław Kryściński

Bazylika konkatedralna pod wezwaniem świętego Jakuba Starszego w Olsztynie jest jednym z najcenniejszych kościołów na Warmii. Wzniesiono ją w pod koniec XIV wieku. Rok 1380 jest uważany za datę zakończenia budowy. W roku 1980 uroczyście obchodzono w Olsztynie jubileusz 600-lecia tej świątyni. To gotycka budowla o trzech, prawie tej samej wysokości nawach, wykonana całkowicie z cegły. Kościół ten nie jest dokładnie orientowany ze wschodu na zachód. W rzucie poziomym stanowi podłużny czworobok o wymiarach 58 metrów długości i 24,5 metra szerokości. Wieża ma 63 metry wysokości.

REKLAMA

SPRZEDAŻ NIERUCHOMOŚCI PKS

Baza PKS w Mrągowie, ul. Giżycka 7, 11-700 Mrągowo

Dworzec PKS w Mrągowie, ul. Kolejowa, 11-700 Mrągowo

Baza PKS w Ciechanowie, ul. Płocka 13, 06-400 Ciechanów,

Baza w Pułtusku, ul. Romualda Traugutta 3, 06-100 Pułtusk

Baza PKS w Piotrkowie Trybunalskim, ul. Wolborska 6b, 97-300 Piotrków Trybunalski

Więcej informacji na temat nieruchomości na stronie internetowej: www.mobilis.pl/nieruchomosci i pod nr. **tel. 795 490 578**

49020stzo-a-M

OBWIESZCZENIE

Naczelnik Urzędu Skarbowego w Ostródzie

informuje, że w dniu 26 października 2020 r. o godzinie 14:00 w Ostródzie, przy ul. Olsztyńskiej 5B, odbędzie się I licytacja niżej wymienionych ruchomości, stanowiących własność pana Mariana Bogdańskiego:

– samochód osobowy ISUZU Trooper 3,2 4WD o numerze rejestracyjnym EL43842, rok produkcji 1994, VIN JACDH58V4R7907893, wartość szacunkowa (brutto) 4.000,00 zł, cena wywołania (brutto) 3.000,00 zł,
– samochód osobowo-ciężarowy WILK 1,1 4WD o numerze rejestracyjnym ELW 8462, rok produkcji 1995, VIN XTD1300200R0000678, wartość szacunkowa (brutto) 2.500,00 zł, cena wywołania (brutto) 1.875,00 zł.

Przedmiotowe ruchomości można oglądać w dniu licytacji od godziny 13:30 do godziny 14:00 przy ul. Olsztyńskiej 5B w Ostródzie. Z operatem szacunkowym wyżej wymienionych ruchomości można zapoznać się w siedzibie tutejszego urzędu, pokój 09. W przypadku sprzedaży przedmiotowych ruchomości wystawiona będzie faktura VAT ze stawką 23%. Organ egzekucyjny nie udziela gwarancji ani rękojmi na sprzedawane ruchomości. Nie ponosi też odpowiedzialności za ukryte wady. Naczelnik Urzędu Skarbowego w Ostródzie zastrzega sobie prawo odwołania licytacji bez podania przyczyn. Dodatkowe informacje można uzyskać pod numerem tel. (89) 640 71 13.

113620otbr-a-M

OBWIESZCZENIE

Naczelnik Urzędu Skarbowego w Ostródzie

informuje, że w dniu 26 października 2020 r. o godzinie 12:00 w Ostródzie, przy ul. Olsztyńskiej 5B, odbędzie się I licytacja niżej wymienionej ruchomości, stanowiącej własność Rolserwisu Sp. z o.o.: agregat uprawowo-siewny HORSCH Pronto 8DC, rok produkcji 2012, wartość szacunkowa (netto) 164.000,00 zł, cena wywołania (netto) 123.000,00 zł.

Przedmiotową ruchomość można oglądać w dniu sprzedaży od godziny 8:00 do godziny 8:30 w miejscowości Linki, na terenie byłej stadniny koni w Linkach (GPS – 53°87'2464"N 19°75'1154"E). Z operatem szacunkowym wyżej wymienionej ruchomości można zapoznać się w siedzibie tutejszego urzędu, pokój 09. Do wylicytowanej kwoty należy doliczyć podatek VAT w wysokości 23%. W przypadku sprzedaży przedmiotowej ruchomości wystawiona będzie faktura VAT. Warunkiem udziału w licytacji jest wniesienie do organu egzekucyjnego wadium w wysokości 1/10 kwoty oszacowania. Wadium będzie można wpłacać do rąk poborcy skarbowego w dniu licytacji do godz. 12:00 w siedzibie urzędu.

Organ egzekucyjny nie udziela gwarancji ani rękojmi na sprzedawaną ruchomość. Nie ponosi też odpowiedzialności za ukryte wady. Naczelnik Urzędu Skarbowego w Ostródzie zastrzega sobie prawo odwołania licytacji bez podania przyczyn. Dodatkowe informacje można uzyskać pod numerem tel. (89) 640 71 14.

113520otbr-A-P

eprasa.pl fe23b5c155

KOŚCIOŁY ZAMYKAJĄ SIĘ PRZED ZŁODZIEJAMI

BEZPIECZEŃSTWO Uczestnicy mszy świętej w świątyni pw. Jezusa Chrystusa Króla Wszechświata w Olsztynie mogli się ostatnio zdziwić: usłyszeli ogłoszenie, że ich kościół między kolejnymi mszami będzie zamykany. Tego typu obiekty kojarzą się raczej z zaproszeniem i otwartością, skąd więc ta decyzja? I czy inne kościoły pójdą tym samym śladem?

Sytuacja ma związek z jedną z plag, jakie coraz częściej dotykają mieszkańców Olsztyna — chodzi o kradzieże. Ich ofiarami padają także olsztyńskie kościoły. Między innymi na przełomie lipca i sierpnia doszło do głośnego zdarzenia: ze skarbon ustawionych w kościele zniknęło wtedy 5 tysięcy złotych.

Gdzie jest monstrancja?

Na Warmii i Mazurach jest bardzo wiele obiektów sakralnych posiadających różne, często cenne, zabytkowe wyposażenie. Sanktuarium Matki Bożej Gietrzwałdzkiej, archikatedra we Fromborku, sanktuarium świętolipskie — to tylko niektóre obiekty, które można zwiedzać w naszym regionie. W tym ostatnim — sanktuarium Matki Bożej w Świętej Lipce, nazywanym także Częstochową Północy — dochodziło już do głośnych kradzieży, a najsłynniejszą z nich było zniknięcie bezcennej monstrancji wykonanej około 1723 roku w warsztacie Samuela Grova w Królewcu. Od kradzieży mija właśnie 40 lat i do dziś nie wiadomo, gdzie się znajduje skradziona monstrancja.

Jeśli dodamy do tej informacji decyzję o zamykaniu kościoła przy ul. Wyspiańskiego, który zamykany dotąd nie był, rodzi się pytanie: czy z jakichś powodów powinniśmy obawiać się o dziedzictwo znajdujące się w murach obiektów sakralnych?

Iwona Liżewska, kierownik Narodowego Instytutu Dziedzictwa — Oddziału Terenowego w Olsztynie przypomina:

— Wyposażenie wielu kościołów na Warmii jest naprawdę różnorodne i nie ustępuje tym najbardziej znanym. Pamiętajmy, że zagraża im nie tylko kradzież, ale również ogień, zwłaszcza w przypadku obiektów drewnianych. Nie mamy ich co prawda zbyt dużo, ale istnieje takie zagrożenie. Niebezpieczeństwem jest również wadliwa instalacja elektryczna. Takie rzeczy się zdarzają, a jeśli nawet obiekt nie zostanie zniszczony przez ogień, to zniszczeń dokona sama akcja pożarnicza.

IWONA LIŻEWSKA: WYPOSAŻENIE WIELU KOŚCIOŁÓW NA WARMII JEST NAPRAWDĘ RÓŻNORODNE I NIE USTĘPUJE TYM NAJBARDZIEJ ZNANYM.

Zagrożeń jest sporo, a pamiętajmy, że nawet witraże potrafią być w takich budowlach bezcenne — podkreśla.

Musimy zabezpieczyć kościoły

Jednak to nie pożarów i akcji z nimi związanych najbardziej obawia się ks. Konrad Świstak, proboszcz parafii Jezusa Chrystusa Króla Wszechświata w Olsztynie. Kościół będzie zamykany, bo dochodzi ostatnio do prób kradzieży.

— Dopóki nie zainstalujemy systemu monitorującego, musimy kościół zabezpieczyć — wyjaśnia ks. Konrad Świstak. — Wiem, że były kradzieże u kapucynów. Jakaś szajka ostatnio tutaj grasuje.

— Była u nas taka sytuacja, że ktoś się próbował włamać do skarbony — opowiada br. Łukasz Szokaluk, proboszcz parafii NMP Ostrobramskiej, Matki Miłosierdzia przy ul. Pana Tadeusza w Olsztynie. — Do jednej się włamali, a do drugiej próbowali. Jakichś większych zniszczeń nie ma, ale to dla nas kolejne wydatki na te skarbonki. Postanowiliśmy zamknąć nie tyle cały kościół, co kruchtę, żeby ludzie mogli dalej wchodzić do środka. Trudno powiedzieć, czy to zorganizowana szajka. U nas przed kościołem kręci się sporo różnych ludzi, często piją alkohol. Może to oni? Były takie sytuacje, że jak kościół był jeszcze otwarty cały dzień, to ktoś wkładał druty do skarbonek, żeby wyciągać banknoty.

Relacje proboszczów są niepokojące. I choć nie ma mowy o próbach kradzieży artefaktów i dzieł sztuki, wydaje się, że do drobnych zdarzeń dochodzi coraz częściej. O to, czy to przypuszczenia jest słuszne, zapytaliśmy olsztyńską policję.

— Nie stwierdziliśmy ostatnio znacznego wzrostu kradzieży i włamań do kościołów — uspokaja Tomasz Markowski, rzecznik prasowy komendanta wojewódzkiego policji w Olsztynie. — Nie ma danych, które by to potwierdziły.

Skoro tak, to skąd biorą się obawy proboszczów i ich decyzje o zamykaniu kościołów? Bez względu na odpowiedź, spać spokojnie mogą tylko ci, którzy swoje świątynie albo zamykają, albo wyposażają w nowoczesne systemy ochrony.

Alex Waleszczyński

Z sanktuarium Matki Bożej w Świętej Lipce

40 lat

temu zniknęła bezcenna monstrancji wykonanej około

1723 roku

w Królewcu

OD AUTORA:

W nowoczesne systemy ochrony wyposażone są najbardziej znane obiekty sakralne w naszym regionie. Za ich przykładem coraz częściej idą również mniejsze kościoły, bo nawet jeśli na ich ścianach nie ma drogocennych dzieł sztuki, a wnętrz nie zdobią witraże sprzed setek lat, to jednak dla katolików świątynia jest miejscem dającym wytchnienie i schronienie.
Jeśli to schronienie częściej będzie zamknięte niż otwarte, to czy będzie dalej pełniło funkcję oazy dla odwiedzających ją ludzi wierzących?

REKLAMA

praca

Firma Folga SA
(KRAZ: 21018)

poszukuje osób na stanowisko:

PACJENT STANDARYZOWANY

Miejsce wykonywania pracy: Olsztyn.
Wynagrodzenie: 21 zł/h (brutto) – umowa zlecenia.

WYMAGANIA: • osoby aktywne i nieaktywne zawodowo w przedziale wiekowym 40-70 lat • kreatywność, komunikatywność, empatia. **ZADANIA:** • uczestnictwo w ćwiczeniach podczas zajęć dla studentów • odtwarzanie prostych scen na temat lekarz-pacjent (zbieranie wywiadu, przekazywanie informacji o stanie zdrowia, badania fizykalne).

Zapraszamy do kontaktu:
tel. 668 115 403
mail mgorecka@folga.com.pl

346920opb1-a-M

REKLAMA

SPRZEDAŻ PRZEDSIĘBIORSTWA „EKOMEL"
(przedsiębiorstwo robót budowlanych i melioracji)

Syndyk masy upadłości Przedsiębiorstwa Produkcyjno-Usługowego „EKOMEL" Spółki z ograniczoną odpowiedzialnością w upadłości, ul. Rawska 24, 82-300 Elbląg, na mocy postanowienia Sądu Rejonowego w Elblągu V Wydział Gospodarczy z dnia 14.09.2020 r. (sygn. akt V GUp 66/18)

zawiadamia o sprzedaży zorganizowanej części przedsiębiorstwa

należąca do PPU „EKOMEL" Spółki z ograniczoną odpowiedzialnością z siedzibą w Elblągu, w skład której wchodzą:

a) nieruchomość w postaci działki gruntu nr 69/9 o powierzchni 0,5332 ha, dla której prowadzona jest księga wieczysta nr EL1E/00042389/9, zabudowanej budynkami: warsztatem wraz z zapleczem socjalnym o powierzchni użytkowej 177,70 m2, wiatą blaszaną o powierzchni użytkowej 319,50 m2, budynkiem biurowym o powierzchni użytkowej 26,00 m2, budynkiem magazynowym z elementów prefabrykowanych w powierzchni użytkowej 29,00 m2, trzema budynkami garaży blaszanych o powierzchni użytkowej 91,80 m2, 217,80 m2 i 14,40 m2 oraz budowlą w postaci placu utwardzonego o powierzchni 1955,00 m2;

b) ruchomości w postaci maszyn i urządzeń, pojazdów, wyposażenia i zapasów, szczegółowo wskazane w Załączniku nr 1 do warunków sprzedaży zorganizowanej części przedsiębiorstwa PPU Ekomel z dnia 02.10.2020 r.

Składniki zorganizowanej części przedsiębiorstwa zostały szczegółowo opisane w arkuszu spisu z natury z dnia 10.07.2019 r. oraz wycenie przedsiębiorstwa z dnia 06.06.2019 r., które do sprzedaży przeznaczone są z wyłączeniem: dokumentacji księgowej, wierzytelności oraz środków pieniężnych w kasie i na rachunkach bankowych.

Sprzedaż zorganizowanej części przedsiębiorstwa może nastąpić **za cenę wywoławczą nie niższą niż 1 085 242,14 zł (jeden milion osiemdziesiąt pięć tysięcy dwieście czterdzieści dwa złote 14/100) netto.** Do ceny netto doliczone zostaną ewentualnie należne podatki według obowiązujących przepisów.

Oferty sporządzone w języku polskim należy składać w zapieczętowanych kopertach, oznaczonych dopiskiem „SPRZEDAŻ – zorganizowanej części PRZEDSIĘBIORSTWA PRODUKCYJNO-USŁUGOWEGO „EKOMEL" Spółki z ograniczoną odpowiedzialnością w upadłości w Elblągu, sygn. akt V GUp 66/18 do dnia **02 listopada 2020 r.** na adres: Kancelaria Notarialna Barbara Malitka, Paweł Zbucki przy ulicy Królewieckiej 89/1A, 82-300 Elbląg. O terminie złożenia decyduje data wpływu oferty do Kancelarii.

Składający ofertę powinien uiścić w terminie składania ofert wadium w wysokości 10% ceny wywoławczej (tj. **108 524,21 zł**) na rachunek syndyka masy upadłości nr **88 8309 0000 0064 5289 2000 0010 w Banku Spółdzielczym w Sztumie, Oddział w Elblągu**. Wskazany rachunek bankowy powinien być uznany najpóźniej na dwa dni przed terminem otwarcia ofert.

Otwarcie i rozpoznanie ofert nastąpi w Kancelarii Notarialnej Barbara Malitka, Paweł Zbucki dnia 03 listopada 2020 roku o godzinie 10:00.

Ze stanem technicznym i rzeczowym zorganizowanej części przedsiębiorstwa można się zapoznać codziennie w dni robocze, po uprzednim kontakcie telefonicznym z syndykiem masy upadłości pod nr **(55) 641 64 44** oraz nr **517 37 37 44**, e-mail: **kancelaria@cdres.pl**

Szczegółowe warunki sprzedaży znajdują się na stronie internetowej syndyka www.syndyk24.pl.

www.dawro.pl

11420otba-e-M

eprasa.pl fe23b5c155

Z MAPĄ PRZEZ LASY DO BUNKRÓW

GÓROWO IŁAWECKIE\\\ Gratka dla miłośników historii. Górowskie nadleśnictwo przygotowało mapę obiektów należących do Trójkąta Lidzbarskiego, a znajdujących się na jego terenie. Dzięki niej łatwiejsze będzie dotarcie do położonych w lasach bunkrów.

Fot. Nadleśnictwo Górowo Iławeckie (3)

Mapa swoim zasięgiem obejmuje odcinek 31 km, na którym zlokalizowano i zinwentaryzowano 227 schronów oraz innych obiektów. Prace badawcze trwały od 2008 roku, a w ostatnim czasie prowadzone były też przez pracowników nadleśnictwa. Efektem jest opracowanie, które z pewnością zainteresuje miłośników historii. Dzięki mapie łatwiejsze będzie dotarcie do położonych w lasach bunkrów, które stanowiły część Trójkąta Lidzbarskiego, czyli fortyfikacji obronnych Prus Wschodnich, wybudowanych w latach 20. i 30. XX wieku.

— Na naszej mapie zaznaczone są bunkry, ale liczba obiektów pozostałych po Trójkącie Lidzbarskim na terenie nadleśnictwa jest zdecydowanie większa. Oprócz schronów, są jeszcze łącznice telefoniczne, na które można się natknąć w lasach, a ich liczba jest trudna do ustalenia — mówi Waldemar Ostrowski, nadleśniczy Nadleśnictwa Górowo Iławeckie.

Na mapę naniesiono
277
obiektów

Cała linia umocnień Trójkąta Lidzbarskiego ma 175 km długości. Zaczyna się mniej więcej od Zalewu Wiślanego i biegnie na wschód. Część obiektów znajduje się dzisiaj w obwodzie kaliningradzkim, ale większość jest po stronie polskiej. Przygotowana przez górowskie nadleśnictwo mapa jest już trzecią, która przedstawia położenie bunkrów. Wcześniej podobne opracowania przygotowały nadleśnictwa Zaporowo oraz Orneta.

— Patrząc na położenie terenów, to pierwsza w kolejności jest mapa z Zaporowa, potem ornecka, a teraz nasza. Zostaje do opracowania jeszcze jedna. Obejmowałaby ona wschodnią część naszego nadleśnictwa oraz tereny Nadleśnictwa Bartoszyce — precyzuje Waldemar Ostrowski. — Kolejne inwentaryzacje musiałyby się odbywać już po stronie rosyjskiej, ale to pewnie byłaby problematyczna sprawa — dodaje.

Kilka lat temu na terenie Nadleśnictwa Orneta utworzona została ścieżka Szlak Fortyfikacji Trójkąta Lidzbarskiego. To miejsce, w którym samemu, bez przewodnika, można zwiedzać schrony. Pomagają w tym tablice informacyjne oraz strzałki oznaczające kierunek marszu. Na miejsce można dojechać samochodem, bo leśnicy przygotowali też parking. Czy podobny teren można by przygotować w lasach górowskich?

— Takie wyeksponowane miejsce musiałoby mieć dobry dojazd, być w miarę blisko oraz posiadać ciekawe, zachowane w dobrym stanie schrony. Teren naszego nadleśnictwa jest terenem trudnym i często trudno dostępnym, a jeśli już są miejsca z łatwiejszym dostępem, to obiekty są mocno uszkodzone — mówi nadleśniczy Ostrowski.

I dodaje: — Niemniej na terenie leśnictwa Borki mamy miejsce, gdzie znajduje się zespół dobrze zachowanych schronów. Być może spróbujemy coś tam zrobić, udostępnić to miejsce w formie szlaku turystycznego, ale to temat na przyszłość.

Mapę, której treści przetłumaczono także na język angielski, można otrzymać w siedzibie górowskiego nadleśnictwa. Na razie przygotowano tysiąc egzemplarzy.

— Zainteresowanie nią jest, więc jeśli nakład się wyczerpie, a pieniądze na to będą, to na pewno przygotujemy dodruk — zapewnia Waldemar Ostrowski.

Grzegorz Kwakszys
g.kwakszys@gazetaolsztyns

LINIA UMOCNIEŃ TRÓJKĄTA LIDZBARSKIEGO MA 175 KM DŁUGOŚCI. ZACZYNA SIĘ OD ZALEWU WIŚLANEGO I BIEGNIE NA WSCHÓD.

REKLAMA

przetarg

BURMISTRZ MIŁAKOWA

OGŁASZA I PRZETARG OFERTOWY NA SAMOCHÓD STRAŻACKI JELCZ 004

Przedmiotem sprzedaży jest samochód specjalny, strażacki JELCZ 004. Przetarg odbędzie się w dniu 30.10.2020 r. o godz. 9:05 w Urzędzie Miejskim, ul. Olsztyńska 16, pok. nr 21. Wadium w wysokości 1 000 zł brutto płatne gotówką w kasie Urzędu Miejskiego, ul. Olsztyńska 16, 14-310 Miłakowo, lub na rachunek bankowy Urzędu Miejskiego nr 11 8857 1038 3001 0000 0202 0001, gdzie ma wpłynąć najpóźniej do dnia 28.10.2020 r. (za datę wpływu wadium uważać się będzie dzień wpływu pieniędzy na konto sprzedającego). Cena wywoławcza – 10. 900,00 zł brutto. Wadium w wysokości 1 000,00 zł brutto.
Pełna treść ogłoszenia została zamieszczona na stronie Urzędu Miejskiego www.milakowo.eu oraz w Biuletynie Informacji Publicznej www.bip.milakowo.eu. Burmistrz Miłakowa zastrzega sobie prawo odwołania lub unieważnienia przetargu z podaniem uzasadnienia. Samochód specjalny można obejrzeć pod adresem: Boguchwały 56, 14-310 Miłakowo, po wcześniejszym uzgodnieniu terminu pod numerem telefonu 695 672 458.

347620opb1-a-M

WYDZIAŁ ODPOWIADA MIESZKAŃCOWI

Do ratusza wpłynął wniosek o udostępnienie informacji na temat postępowań w sprawie zaniżania dotacji dla przedszkoli. Wydział Edukacji odpowiada. Wniosek — przypomnijmy — wpłynął do ratusza na początku września.

Wnioskodawca prosił o udostępnienie „wyroku w sprawie sądowej z właścicielką Przedszkola nr 16 o wydanie gminie obiektu". I zapytał:

• Na jakim etapie jest sprawa kasacji w Sądzie Najwyższym wniesiona przez gminę Olsztyn od wyroku w sprawie przyznanego odszkodowania z tytułu zaniżonych dotacji?
• Ile w tej chwili przedszkoli w Olsztynie złożyło do sądu pozew o odszkodowanie od gminy Olsztyn z tytułu zaniżonych dotacji?
• Ile zapadło wyroków i jaka jest kwota przyznanych odszkodowań?

Miejski Wydział Edukacji udzielił odpowiedzi:
„Skarga kasacyjna złożona przez Gminę Olsztyn od wyroku (...) nie została rozpatrzona (stan na 28 września), liczba przedszkoli, które złożyły do sądu pozew z tytułu zaniżonej wypłaty dotacji podmiotowej przedszkolu na dzień 2 października wynosi 4. Zapadł jeden wyrok na kwotę:
• 1 993 481,30 zł — należność główna,
• 667 044,09 zł — odsetki,
• 112 84,86 zł — koszty procesu,
• 8 100 zł — koszty instancji odwoławczej.
Jednocześnie proszę o skontaktowanie się z ZLiBK w sprawie odpowiedzi na pytanie dotyczące wydania gminie obiektu".

Miasto chce odzyskać budynek, w którym jest przedszkole, bo jego organ założycielski nie podpisał umowy najmu. Dyrektorka Jolanta Jastrzębska tłumaczyła, że placówka odmówiła podpisania umów, bo były niezgodna z prawem i tendencyjne.

Szesnastka była pierwszym w Olsztynie przedszkolem niepublicznym, które wystąpiło do sądu przeciwko miastu, domagając się wyrównania dotacji oświatowej za lata 2008-2015. I wygrała. Co do 4 postępowań, o których pisze wydział, to pozwano miasto na ponad 7 mln zł.

PJ

eprasa.pl fe23b5c155

TURYŚCI NA ŚWIĘTYM SZLAKU

TURYSTYKA To była pierwsza wycieczka Szlakiem Świętej Warmii. W sobotę grupa turystów i przewodników odwiedziła Bałdy, wrota Warmii. Powitał ich starosta olsztyński. — Cieszę się, że zdecydowaliście się państwo na udział w wycieczce — powiedział.

Jedni przyjechali zwiedzać, drudzy w celach szkoleniowych. Mowa o uczestnikach wycieczki Szlakiem Świętej Warmii i przewodnikach turystycznych, którzy szkolili się z lokalnych atrakcji, żeby jeszcze ciekawiej opowiadać historię tego regionu. Szlak jest dość długi, więc Mazury PTTK, organizator wydarzenia, podzielił ją na trzy części. W sobotę chętni zwiedzili Bałdy i wrota Warmii, przez które z Warszawy przybywali do swojej diecezji biskupi warmińscy. Tu z upominkami czekali na nich Andrzej Abako, starosta olsztyński, oraz Jerzy Laskowski, przewodniczący Rady Powiatu w Olsztynie.

— Żyjemy w pięknym regionie. Trochę Mazury nas zdominowały, więc musimy o swoją warmińskość powalczyć. Stąd projekt Szlaku Świętej Warmii. Cieszę się, że państwo zdecydowaliście się na udział w tej wycieczce i inaugurujecie ten nasz pomysł. Mam nadzieję, że wspólnie będziemy budowali tożsamość Warmii — powiedział starosta Andrzej Abako, przekazując pamiątkowe gadżety oraz turystyczny przewodnik o szlaku, a także Warmiński Chleb Pielgrzyma.

Fot. archiwum starostwa (3)

— To doskonały pomysł, żeby wyspecjalizować się w przekazywaniu wiedzy o Warmii, która z powodów czysto marketingowych nazywana jest często Mazurami, a przecież jest odrębną, ciekawą, bo o bogatej historii i tradycji, krainą — ocenił udział uczestników kursu dla licencjonowanych przewodników Jerzy Laskowski, przewodniczący Rady Powiatu w Olsztynie.

Kolejny przystanek był w Gietrzwałdzie. To do tego sanktuarium dociera rocznie milion pątników, by powierzyć swoje sprawy Matce Boskiej. Tak było i tym razem. Uczestnicy odwiedzili również inne niezwykłe miejsca na mapie Warmii – Głotowo i Dobre Miasto.

— Jest zapotrzebowanie na takie tematyczne wycieczki — powiedziała Alicja Opalińska, przewodniczka PTTK. — Dzisiejsza to początek promocji Szlaku Świętej Warmii. Chcemy pokazać turystom, jak Warmia kiedyś brzmiała. To okazja, aby mieszkańcy regionu poznali historię swojej małej ojczyzny. Mam nadzieję, że przyjdą lepsze czasy, pandemia nas opuści i będziemy mogli pokazać warmińską różnorodność turystom z Polski.

Kolejne wycieczki zaplanowane są na najbliższe dwie soboty:

- 17 października trasa Olsztyn-Tłokowo-Świeta Lipka-Reszel-Bisztynek-Stoczek-Warmiński-Lidzbark-Warmiński-Olsztyn,
- 24 października trasa Olsztyn-Krosno-Chwałęcin-Pieniężno-Frombork-Braniewo-Olsztyn.

Zapisy: biuropodrozy@mazurypttk.pl.

Przypominamy też, że Szlak Świętej Warmii to jeden z ciekawszych projektów promocyjnych z kategorii marketingu miejsc przygotowany w tym roku przez powiat olsztyński.

MN

REKLAMA

SPRZEDAŻ RUCHOMOŚCI

Syndyk masy upadłości „WIMET" Spółka z ograniczoną odpowiedzialnością w upadłości w Zawrotach, tel. 517 37 37 44, (55) 641 64 44, na mocy postanowienia Sędzi Komisarz z 28 stycznia 2020 r. z późniejszymi zmianami, (sygn. akt V GUp 12/17)

zawiadamia o sprzedaży ruchomości w postaci maszyn i urządzeń wchodzących w skład masy upadłości Wimet Sp. z o.o.

Przedmiotem sprzedaży są ruchomości wskazane w załączniku nr 1 do warunków sprzedaży – Tabela cen ruchomości, szczegółowo opisane w Operacie szacunkowym z dnia 24.09.2018 r., Jasiński Wycena Nieruchomości z siedzibą w Olsztynie, które do sprzedaży przeznaczone są z wyłączeniem: dokumentacji księgowej, wierzytelności oraz środków pieniężnych w kasie i na rachunkach bankowych.

Minimalne ceny sprzedaży ruchomości zostały wskazane w załączniku nr 1 – tabela cen ruchomości, która to tabela stanowi nieodłączną całość. Do ceny netto doliczone zostaną ewentualne należne podatki według obowiązujących przepisów.

Oferty sporządzone w języku polskim należy składać w zapieczętowanych kopertach, oznaczonych dopiskiem „SPRZEDAŻ – ruchomości WIMET Spółki z ograniczoną odpowiedzialnością w upadłości w Zawrotach", sygn. akt V GUp 12/17, do dnia 02 listopada 2020 roku na adres kancelarii syndyka przy ul. Zacisze 2, 82-300 Elbląg. O terminie złożenia decyduje data wpływu oferty do Kancelarii.

Otwarcie i rozpoznanie ofert nastąpi w Kancelarii syndyka dnia 03 listopada 2020 roku o godzinie 10:00.

Składający ofertę powinien uiścić w terminie składania ofert wadium w wysokości 10% ceny minimalnej danej ruchomości na rachunek syndyka masy upadłości nr **49 9484 1206 2850 0852 6885 0001 w Banku Spółdzielczym w Brodnicy Oddział w Elblągu.**

Ze stanem technicznym i rzeczowym ruchomości można się zapoznać codziennie w dni robocze, po uprzednim kontakcie telefonicznym z syndykiem masy upadłości pod nr **(55) 641 64 44** oraz nr **517 37 37 44**, e-mail: **kancelaria@cdres.pl**

Szczegółowe warunki sprzedaży znajdują się na stronie internetowej syndyka www.syndyk24.pl.

www.dawro.pl

11420otba-b-M

SPRZEDAŻ RUCHOMOŚCI

Syndyk masy upadłości Fabryka Okien KONAL Spółka Akcyjna w upadłości z siedzibą w Wielki Łęck, tel. 517 37 37 44, (55) 641 64 44,

sprzeda ruchomości znajdujące się w Wielkim Łęcku 81A, woj. warmińsko-mazurskie (zakład produkcji stolarki okiennej).

Przedmiotem sprzedaży są ruchomości należące do upadłej Fabryki Okien „KONAL" Spółki Akcyjnej w upadłości z siedzibą w Wielkim Łęcku woj. warmińsko-mazurskie, wskazane w złączniku nr 1 do warunków sprzedaży, szczegółowo opisane w operacie wyceny nr 1-120-T/2018 z dnia 19 września 2018 r. sporządzonego przez rzeczoznawcę majątkowego Romana Borkowskiego.

Ceny ruchomości nie mogą być niższe niż wskazane w załączonej tabeli, która stanowi nieodłączną całość. Do ceny netto doliczone zostaną ewentualnie należne podatki według obowiązujących przepisów.

Składający ofertę powinien uiścić w terminie składania ofert wadium w wysokości 10% ceny minimalnej na rachunek masy upadłości **80 8309 0000 0064 5280 2000 0010 w Banku Spółdzielczym w Sztumie Oddział w Elblągu.**

Oferty nabycia sporządzone w języku polskim należy składać w zapieczętowanych kopertach, oznaczonych dopiskiem „SPRZEDAŻ – ruchomości Fabryka Okien KONAL SA w upadłości położone w Wielkim Łęcku, sygn. akt V GUp 47/18" do dnia **02 listopada 2020 roku** na adres: Kancelaria Syndyka, ul. Zacisze 2, 82-300 Elbląg. O terminie złożenia decyduje data wpływu oferty do Kancelarii.

Otwarcie i rozpoznanie ofert nastąpi w Kancelarii syndyka dnia 03 listopada 2020 roku o godzinie 11:00.

Ze stanem technicznym i rzeczowym ruchomości można się zapoznać po uprzednim kontakcie telefonicznym z syndykiem masy upadłości pod nr **(55) 641 64 44** oraz nr **517 37 37 44**, **e-mail: kancelaria@cdres.pl**

Szczegółowe warunki sprzedaży znajdują się na stronie internetowej syndyka www.syndyk24.pl.

www.dawro.pl

11420otba-c-M

SPRZEDAŻ RUCHOMOŚCI

Syndyk masy upadłości Przedsiębiorstwa Produkcyjno-Usługowego „EKOMEL" Spółki z ograniczoną odpowiedzialnością w upadłości, ul. Rawska 24, 82-300 Elbląg, na mocy postanowienia Sądu Rejonowego w Elblągu V Wydział Gospodarczy z dnia 14.09.2020 r. (sygn. akt V GUp 66/18)

zawiadamia o sprzedaży ruchomości w postaci maszyn i urządzeń wchodzących w skład masy upadłości.

Przedmiotem sprzedaży są ruchomości wskazane w Załączniku nr 1 – wykazie ruchomości PPU Ekomel w upadłości przeznaczonych do sprzedaży., które do sprzedaży przeznaczone są z wyłączeniem: dokumentacji księgowej, wierzytelności oraz środków pieniężnych w kasie i na rachunkach bankowych.

Minimalne ceny sprzedaży ruchomości zostały wskazane w Załączniku nr 1 – wykazie ruchomości PPU Ekomel w upadłości przeznaczonych do sprzedaży, która to tabela stanowi nieodłączną całość. Do ceny netto doliczone zostaną ewentualne należne podatki według obowiązujących przepisów.

Oferty sporządzone w języku polskim należy składać w zapieczętowanych kopertach, oznaczonych dopiskiem „SPRZEDAŻ – ruchomości PRZEDSIĘBIORSTWA PRODUKCYJNO – USŁUGOWEGO „EKOMEL" Spółki z ograniczoną odpowiedzialnością w upadłości w Elblągu, sygn. akt V GUp 66/18 do dnia 02 listopada 2020 r. na adres: Centrum Doradztwa Restrukturyzacyjnego Sp. z o.o. z siedzibą w Elblągu przy ul. Zacisze 2, 82-300 Elbląg. O terminie złożenia decyduje data wpływu oferty do Kancelarii.

Składający ofertę powinien uiścić w terminie składania ofert wadium w wysokości 10% ceny minimalnej danej ruchomości na rachunek syndyka masy upadłości nr **88 8309 0000 0064 5289 2000 0010 w Banku Spółdzielczym w Sztumie Oddział w Elblągu.**

Otwarcie i rozpoznanie ofert nastąpi w Centrum Doradztwa Restrukturyzacyjnego Sp. z o.o. z siedzibą w Elblągu **03 listopada 2020 roku o godzinie 10:00.**

Ze stanem technicznym i rzeczowym ruchomości można się zapoznać codziennie w dni robocze, po uprzednim kontakcie telefonicznym z syndykiem masy upadłości pod nr **(55) 641 64 44** oraz nr **517 37 37 44**, e-mail: **kancelaria@cdres.pl**

Szczegółowe warunki sprzedaży znajdują się na stronie internetowej syndyka www.syndyk24.pl.

www.dawro.pl

11420otba-d-M

eprasa.pl fe23b5c155

TĘSKNIMY ZA UŚCISKIEM DŁONI

ROZMOWA Koronawirus rozgościł się na dobre. Jak radzić sobie ze stresem i nie zwariować? Zapytaliśmy o to Kamilę Regin, psychologa, asystentkę Katedry i Kliniki Rehabilitacji i Ortopedii na Wydziale Lekarskim Collegium Medicum UWM w Olsztynie.

— Obawiamy się kolejnej fali koronawirusa. Jak zachować równowagę psychiczną i uodpornić się na kolejne, coraz gorsz informacje?

— Dla człowieka najważniejsze są fakty, a ich nie da się podważyć. Dopiero zdrowe rozumienie rzeczywistości sprawi, że będziemy właściwie postrzegać siebie w tym trudnym czasie. I nie ma znaczenia czy to jest pandemia, czy są to inne kryzysy. W mojej ocenie często pandemia urasta do granic trudu dla człowieka, ale ten trud mieści się tylko w jego myśleniu.

Pandemia wszystkich zaskoczyła, zmieniła oblicze życia codziennego, prywatnego, zawodowego. Natomiast powoli adaptujemy się do tej rzeczywistości, co możemy zaobserwować w różnych obszarach, np w miejscach publicznych albo w środowiskach pracy. Moim zdaniem, jeśli będziemy panikować i śledzić ciągle nowe informacje, nie osiągniemy równowagi. Dlatego, że człowiek o podłożu lękowym będzie miał jeszcze większe poczucie braku przewidywalności i braku panowania nad rzeczywistością.

Powoli adaptujemy się do nowej, pandemicznej rzeczywistości

A to pociągnie za sobą uczucie ciągłego zagrożenia, co będzie wpływało na naszą odporność. Bo jeśli jesteśmy w ciągłym stresie, to do naszej krwi wyrzucane są hormony stresu, chociażby kortyzol i pobudza się cała oś neurohormonalna.

Tym samym jeszcze bardziej jesteśmy narażeni na brak odporności, takiej zwykłej, chociażby na grypę.

W środowisku, w którym żyjemy wiosną i jesienią, nasilają się objawy związane z przeziębieniami i grypą. Warto spojrzeć na koronawirusa jak na grypę. Oczywiście nie spłaszczając objawów COVID, bo jest to wirus jeszcze nieznany i wciąż mutujący. Warto przygotować swój organizm poprzez sen, zmniejszenie ilości stresu, prawidłowe odżywianie, właściwy ubiór, codzienny ruch. I dbać o swoje zasoby psychofizyczne. To najzdrowsze podejście do nasilonego rzutu pandemii jesienią i zimą.

— Pandemia zaskoczyła wszystkich, pojawiła się nagle i zmieniła plany wielu osób. Czy taka nagła sytuacja może nas jakoś wzmocnić?

— Każde doświadczenie wnosi coś w nasze życie, ale jest zależne od indywidualnego postrzegania rzeczywistości. Można spojrzeć w przeszłość: druga wojna światowa zmieniła oblicze historii, kategorie rozumienia świata. Czy pandemia będzie oddźwiękiem na zasadzie większej troski o środowisko czy pokój na świecie? Trudno na to pytanie odpowiedzieć.

Raczej będziemy indywidualnie zbierać nowe doświadczenia. Będzie towarzyszyć nam refleksja czy definicyjna mądrość, którą człowiek powinien posiąść na pewnych etapach życia.

W mojej ocenie, w doświadczeniu pracy klinicznej, większość ludzi postrzega pandemię jako coś korzystnego dla społeczeństwa.

— Korzystnego? Dlaczego?

— Dlatego że był to czas na zatrzymanie się, na zobaczenie siebie w innym świetle i odpowiedź na pytania: jak ja reaguję w sytuacji, której nie mogę przewidzieć?

— Jest szansa, że drugi człowiek stanie się nam bliższy?

— To już widać. Jest większa czułość na drugiego człowieka. Widać to przede wszystkim w relacjach rodzinnych. Ludziom cały czas brakuje uścisku ręki, przytulenia się. To daje człowiekowi inny wymiar spojrzenia na siebie. Że już nie tylko konsumpcjonizm i gonienie za uciekającym króliczkiem. Priorytetem jest to, co stałe, czyli rodzina, relacje. Te obszary dają człowiekowi poczucie bezpieczeństwa.

— Z kolei eksperci przewidują, że wzrośnie liczba osób z zaburzeniami lękowymi czy depresyjnymi. Telefon Zaufania, również nasz olsztyński, dzwoni non stop...

— Trudno powiedzieć, czy taki wzrost nie nastąpiłby również wtedy, kiedy nie byłoby pandemii. Wystarczy spojrzeć na ubiegłoroczne statystyki, w których poziom zaburzeń u dorosłych czy dzieci młodzieży bardzo zwyżkował. Trudno więc powiedzieć, że pandemia jest głównym czynnikiem i nośnikiem wzrostu zaburzeń. Przyczynami może być cywilizacja, dążenie do sukcesu ponad swoje możliwości psychoorganiczne plus słabości wyniesione z podłoża genetycznego.

KAMILA REGIN: Priorytetem jest to, co stałe, czyli rodzina, relacje. Te obszary dają człowiekowi poczucie bezpieczeństwa

Aleksandra Tchórzewska
a.tchorzewska@gazetaolsztynska.pl

SPECJALISTKA RADZI

Kamila Regin przepisuje naszym czytelnikom receptę na ten trudny czas:
- dystans do siebie,
- łagodne traktowanie swojej osoby,
- poczucie humoru,
- wdzięczność za każdy dzień i za relacje,
- radość z tego, że żyjemy,
- cierpliwe czekanie na szczepionkę i zmniejszenie liczby zachorowań zamiast niecierpliwego wyczekiwania

REKLAMA

Prawomocnym wyrokiem z dnia 18 września 2020 r. w sprawie II K 252/20 Sąd Rejonowy w Kętrzynie II Wydział Karny po rozpoznaniu sprawy

Andrzeja Baryckiego

oskarżonego o to, że

w dniu 10 kwietnia 2020 r. w Świętej Lipce, gm. Reszel, w rowie łączącym jeziora Dejnowo i Wierpel usiłował dokonać nielegalnego połowu ryb gatunku szczupak przy użyciu urządzenia kaleczącego w postaci narzędzia wykonanego z metalu i czterech prętów zakończonych grotami, tzw. ości, lecz zamierzonego celu nie osiągnął z uwagi na zatrzymanie przez patrol policji, na szkodę Zakładu Produkcyjno-Doświadczalnego w Łężanach Sp. z o.o.,
tj. o przestępstwo z art. 13 § 1 kk, w zw. z art. 27c pkt 2 ustawy z dnia 18.04.1985 r. o rybactwie śródlądowym (Dz.U. 2019.2168)

I. oskarżonego Andrzeja Baryckiego uznaje za winnego popełnienia zarzucanego czynu, z tym iż czyn ten kwalifikuje z art. 13 § 1 kk, w zw. z art. 27c ust. 1 pkt 2 ustawy z dnia 18.04.1985 r. o rybactwie śródlądowym (Dz.U.2019.2168) i za to na mocy art. 13 § 1 kk w zw. z art. 27c ust. 1 pkt 2 cyt. ustawy skazuje go, zaś na podstawie art. 14 § 1 kk, w zw. z art. 27c ust 1 pkt 2 cyt. ustawy w zw. z art. 34 § 1a pkt 4 kk wymierza mu karę 4 (czterech) miesięcy ograniczenia wolności z obowiązkiem potrącania 15% wynagrodzenia za pracę w stosunku miesięcznym na rzecz Towarzystwa Przyjaciół Dzieci Oddziału w Kętrzynie,
II. na podstawie art. 63 § 1 kk na poczet orzeczonej wobec oskarżonego kary ograniczenia wolności zalicza okres zatrzymania w dniu 10.04.2020 r. w godz. 17:40-19:30, co równoważne jest 2 (dwóm) dniom kary ograniczenia wolności i w tym zakresie karę uznaje za wykonaną,
III. na podstawie art. 27c ust. 3 pkt 2 ustawy z dnia 18.04.1985r. o rybactwie śródlądowym (Dz.U.2019.2168) orzeka przepadek na rzecz Skarbu Państwa dowodów rzeczowych zapisanych pod poz. 27/20, w księdze przechowywanych przedmiotów tut. sądu,
IV. na podstawie art. 27c ust. 2 ustawy z dnia 18.04.1985 r. o rybactwie śródlądowym (Dz.U.2019.2168) orzeka podanie wyroku do publicznej wiadomości poprzez publikację jego treści w jednym numerze „Gazety Olsztyńskiej" na koszt oskarżonego,
V. na podstawie art. 627 kpk zasądza od oskarżonego na rzecz Skarbu Państwa zwrot kosztów sądowych, w tym opłaty w kwocie 120 (sto dwadzieścia) złotych.

7020kewk-a-M

REKLAMA

Poszukuję kontaktu z dwiema koleżankami z lat siedemdziesiątych, które chodziły do Szkoły Podstawowej nr 12 przy ul. Jagiellończyka w Olsztynie. Ta z lewej to Henia Piotrowska, po mężu (panieńskiego nie pamiętam). Ta w środku to Bożena Mądra-Pruszyńska. Ta z prawej, Maryla Przedlacka, po mężu Karowiec - niestety, już nie żyje.
Osoby, które mają kontakt z koleżankami ze zdjęcia, proszę o informację **tel. 603 909 473**

336220opb1-a-M

SOBOTA

eprasa.pl fe23b5c155

Krzyżówka klasyczna z hasłem

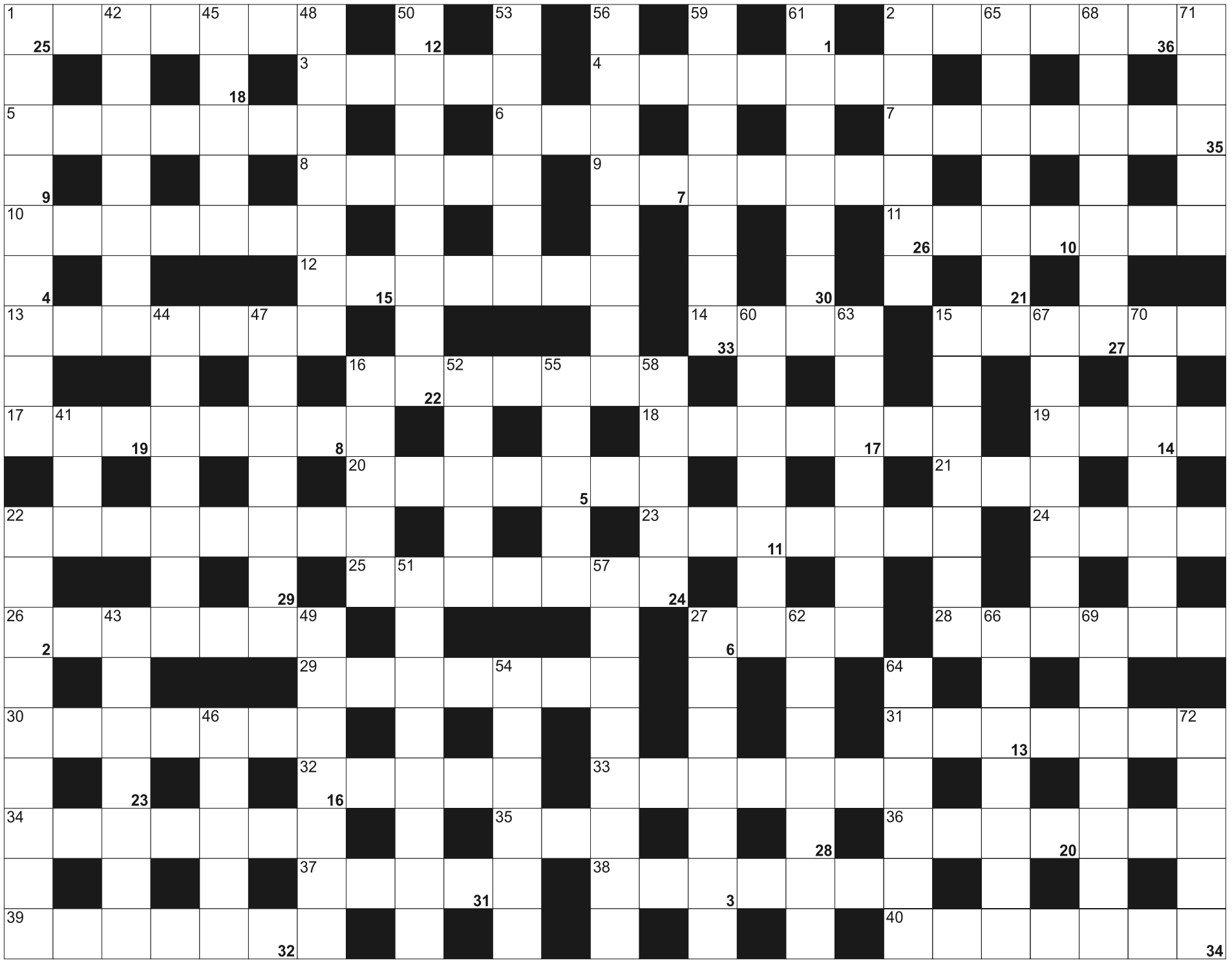

Litery z pól ponumerowanych od 1 do 36, utworzą rozwiązanie - przysłowie:

1	2	3	4	5	6		7	8	9		10	11	12		13	14	15	16	17	18	19	20	21	22
	23		24	25	26	27	28	29	30	31	32		33	34	35	36								

POZIOMO: 1) obiad, kolacja; 2) osoba żarliwie wyznająca jakąś ideę; 3) Antoni dla kolegów; 4) wiśnia z Barbados; 5) reflektor w teatrze; 6) niski głos kobiecy; 7) Robert, amerykański aktor "Żą?dło" "Zaklinacz koni"; 8) obszar gruntów rolnych; 9) jednostka bojowa lotnictwa; 10) tradycyjna kiełbasa hiszpańska; 11) zapobiega ściekaniu wody po ścianie; 12) szpitale szkolące lekarzy; 13) stolica Kamerunu; 14) ciągniona sieć rybacka; 15) wystaje z bloku; 16) **...** 1 z Robertem Kubicą; 17) szuka kamienia filozoficznego; 18) siła, odporność, sprawność; 19) brzask; 20) tajemniczy na twarzy Mony Lisy; 21) jadalny grzyb z Azji; 22) Lars Emil, były premier Grenlandii; 23) procenty od kredytu; 24) Erenburg, autor "Upadku Paryża"; 25) British **...** - brytyjskie linie lotnicze; 26) wyspa na M**.** Celebes w pobliżu Borneo; 27) małżonka; 28) sielanka; 29) Pasza, wielki wezyr Osmański; 30) element przekładni łańcuchowej; 31) państwo ze stolicą Erewan; 32) rzeka nad którą leży Glasgow; 33) węgier; 34) koszty inwestycyjne; 35) ludy zamieszkujące dorzecze górnego Nilu; 36) nerkowiec; 37) chorwacka marka kosmetyków; 38) mieszkanka Turynu; 39) zanik pamięci; 40) rozprasza mrok

PIONOWO: 1) utkana przez pająka; 2) dawny władca Egiptu; 15) kapłani hinduscy; 16) w parze z florą; 22) zorza poranna; 27) wojskowy policjant; 41) łaciński lew; 42) największe miasto wyspy Hokkaido; 43) rzeka, którą przekroczył Cezar; 44) akt woli samorządu; 45) niebieskie ważki; 46) kamienna u pokerzysty; 47) ustąpienie ze stanowiska, rezygnacja; 48) zabawa w piosenkarza; 49) witamina B3; 50) klub piłkarski z Madrytu; 51) olimpiada; 52) łoskot, hałas, raban; 53) górki dla wspinaczy; 54) autor "Weisera Dawidka"; 55) oberwanie chmury; 56) tworzywo, surowiec; 57) admirał, opracował atak na Pearl Harbor; 58) jej stolicą greckie Karies; 59) kościół wschodni; 60) może być toczne lub ślizgowe; 61) tłumik w instrumentach smyczkowych; 62) kiełkują w glebie; 63) tapczan w gabinecie psychologa; 64) był nim Janosik; 65) zbędne kilogramy; 66) oficjalne zaprzeczenie, sprostowanie informacji; 67) pracownicy leśnictwa; 68) kształtownik o przekroju litery T; 69) wypukła technika graficzna; 70) przedstwiciel władzy; 71) znana firma fotograficzna; 72) włoskie miasto znane z Operacji Shingle

eprasa.pl fe23b5c155

GDZIE ZAMÓWIĆ OGŁOSZENIE DROBNE?

www.nadajogloszenie.pl

CENTRALNE BIURO OGŁOSZEŃ
Olsztyn, plac Józefa Bema 5
tel. (89) 539-74-80 , tel. (89) 539-74-81
b.ogloszen@gazetaolsztynska.pl
czynne pon.-pt. godz. 7.00-15.00, sob. **nieczynne**

Barczewo, ul. Wojska Polskiego 7
tel./fax (89) 674-04-90, czynne pn.-pt. 9.00-17.00
sob. 9.00-13.00

Bartoszyce, pl. Konstytucji 3 Maja 29
(Biuro turystyczne IKAR)
tel./fax (89) 762-27-11, czynne pn.-pt. 9.00-17.00,
sob. 9.00-15.00

Biskupiec, ul. Topiel 2
tel./fax (89) 715-32-50, kom. 509-520-160
czynne pn.-pt. 800-16.00, sob. 8.15-12.30

Elbląg, ul. Rybacka 35
tel./fax (55) 236-16-99, czynne pn.-pt. 8.00-16.00,
soboty nieczynne

Miłakowo, ul. Olsztyńska 16 (Urząd Miasta)
tel. (89) 757-83-31, czynne pn., wt., czw.: 8.00-15.00
śr. 8.00-17.00, pt. 8.00-13.00, soboty nieczynne

Mrągowo, ul. Ratuszowa 5
(Mrągowska Agencja Turystyczna „MAT")
tel./fax (89)741-81-51, czynne pn.-pt. 9.00-16.00,
soboty nieczynne

Nidzica, ul. Traugutta 20 (Gminna Spółdzielnia „SCh")
tel. (89) 625-21-20, fax (89) 625-26-98
czynne pn.-pt. 7.00-15.00, soboty nieczynne

Olsztynek, ul. Chopina 29 (Miejski Dom Kultury)
tel./fax (89) 722 38-76, czynne pn.-pt. 8.00-16.00,
soboty nieczynne

Szczytno, ul. Odrodzenia 18 (PTU „Mazur-Pol")
tel./fax (89) 624-31-48, (89) 624 55 74
czynne pn.-pt. 8.00-17.00, sob. nieczynne

Ogłoszenia drobne zamieszczone
w „GAZECIE OLSZTYŃSKIEJ" i „DZIENNIKU ELBLĄSKIM"
ukazują się równocześnie na stronie
www.drobniak.pl

Nekrologi i kondolencje zamieszczone
w „GAZECIE OLSZTYŃSKIEJ" i „DZIENNIKU ELBLĄSKIM"
oraz tygodnikach lokalnych ukazują się równocześnie
na stronie **www.pozegnania.net**
ZAPAL WIRTUALNĄ ŚWIECZKĘ

61617opb1-AH-K

ZWIERZĘTA

kupię

KUPIĘ konie, 606-655-378

NIERUCHOMOŚCI

sprzedam

FIRMA sprzeda: Nowe mieszkania w centrum Dywit. Dostępne metraże: 48 m2 i 60 m2. Tel. 601-538-010

WWW.DOMKIANGIELSKIE.PL, 503-103-703

kupię

KUPIĘ mieszkanie, może być do remontu lub zadłużone, pomogę w spłacie długu, zapłacę 2000zł za informację o takim mieszkaniu. 661-435-785

do wynajęcia

POKÓJ dwuosobowy, 505-062-432

PRACA

dam pracę

DO obsługi bydła mlecznego, 668-104-607

DO prac budowlanych, wykończeniowych, 602-172-613

FERMA indyków, mieszkanie, 602-593-421

GOSPODARZ budynku, sprzątanie nieruchomości terenów zielonych tel. 603-055-522

MĘŻCZYZNĘ lub małżeństwo do pracy w gospodarstwie, 502-712-884

MURARZA, zbrojarza, cieślę szalunkowego, 3500-5500zł brutto. Praca w Olsztynie, tel. 695-175-984

POMOCNIK hydraulika, 509-712-162

PRZY obsłudze koni, 501-172-462

PONIEDZIAŁEK

dodatek
praca.wm.pl

mp-otbr-7105

PRZYJMĘ szpachlarzy, malarzy, 604-126-481; 607-324-340

SZWACZKI, 603-287-981

W gospodarstwie, tel.782265594

ZATRUDNIĘ kierowcę samochodu ciężarowego kat. C+E, transport krajowy, wysokie wynagrodzenie, tel. 793-842-081

USŁUGI

budowa | remont

HYDRAULICY, 501-209-794

MALOWANIE, 782-404-688

MALOWANIE, szpachlowanie, tapetowanie, 574-987-932

POLBRUK transport, 602-401-309

REMONTY, prace wykończeniowe, 665-035-303

REMONTY, wykończenia, 504-194-107

SZPACHLOWANIE, malowanie solidnie, 500-549-432

naprawa

TAPICERSKIE, 880-917-878

inne

DOM opieki zaprasza Marcinkowo k. Olsztyna, 510-139-255

BIZNES

POŻYCZKA. (89)527-72-04

RÓŻNE

sprzedam

GARAŻE blaszane, kojce, www.partnerstal.pl, 698-230-205

MASZYNY stolarskie, 602-459-611.

kupię

MASZYNY stolarskie, 602-459-611.

ROLNICTWO

zwierzęta hodowlane

! FHU skup i transport knurów, macior, bydła-waga, faktura, tel. 721-040-072.

KUPIĘ byczki, jałówki 100-500kg. 517-245-435

RYBY sprzedam, www.ryby-gutocha.pl, 602-399-656

SKUP bydła. Najlepsze ceny! Dojazd do gospodarstwa, 514-574-163

Bóg widzi śmierć inaczej niż my.
My widzimy ją jako ciemny mur,
Bóg jako bramę...

Walter Flex

mp-otbr-6786b-M

Rodzinie i Bliskim

wyrazy głębokiego współczucia z powodu śmierci

Wojciecha Bieleckiego

składają Zarząd Wspólnoty Mieszkaniowej
ul. Kołobrzeska 19 oraz Zarządca SWN „Mój Dom"

348120opb1-a-M

Nigdy nie jesteśmy gotowi na odejście naszych rodziców,
a oni odchodzą...

Panu

Zbigniewowi Załuskiemu

Dyrektorowi Wydziału Zarządzania Kryzysowego
Starostwa Powiatowego w Olsztynie

wyrazy głębokiego współczucia z powodu śmierci

Taty

składają

Przewodniczący Rady Gminy Janusz Tkaczyk

Wójt Gminy Gietrzwałd Jan Kasprowicz

348320opb1-a-M

Najszczersze kondolencje Panu

Sławomirowi Zakrzewskiemu

z powodu śmierci

Brata

składają Zarząd i współpracownicy
z Zakładu Urządzeń Technicznych UNIMASZ Sp. z o.o.

347220opb1-a-M

Koleżance

Elżbiecie Węgreckiej

wyrazy współczucia z powodu śmierci

Brata

składają Dyrektor i pracownicy
Wojskowego Biura Emerytalnego w Olsztynie

345820opb1-a-M

Z głębokim smutkiem przyjęliśmy wiadomość
o śmierci

Agnieszki Sulewskiej

Łącząc się w bólu, składamy

Rodzinie i Bliskim

wyrazy szczerego współczucia.

Dyrekcja, pracownicy i mieszkańcy
DPS w Nowej Wsi Ełckiej

45320ekwe-a-M

eprasa.pl fe23b5c155

GAZETA OLSZTYŃSKA
pozegnania.net
Wyraź swój żal i zapal wirtualną świeczkę
31419opb1-a -C

Z głębokim żalem zawiadamiamy, że 8 października 2020 r. odszedł od nas Nasz Kochany Tata, Dziadek i Pradziadek

ś. † p. Adolf Kowalik

Uroczystości żałobne rozpoczną się 14 października 2020 r. o godz. 12.00 pożegnaniem w kaplicy przy ul. Mariańskiej, skąd o godz. 12.30 nastąpi wyprowadzenie Ciała do kościoła Miłosierdzia Bożego przy ul. Barcza na mszę św. żałobną. Ceremonia pochowania odbędzie się na cmentarzu komunalnym przy ul. Poprzecznej.

Pogrążona w bólu rodzina

347920opb1-a-M

Z głębokim żalem zawiadamiamy, że 6 października 2020 r. zmarła Nasza Kochana Żona, Mama i Babcia

ś. † p. Krystyna Korejwo

Uroczystości pogrzebowe rozpoczną się 13 października 2020 r. o godz. 12.00 Mszą Świętą w sanktuarium Miłosierdzia Bożego przy ul. Barcza. Ceremonia pochowania urny odbędzie się na cmentarzu komunalnym przy ul. Poprzecznej.

Wdzięczna Bogu za Dar Jej Życia rodzina

EZ

Życie to czas, w którym szukamy Boga.
Śmierć to czas, w którym Go znajdujemy.
Wieczność to czas, w którym Go posiadamy...

Św. Franciszek Salezy

mp-otbr-6786a-M

TU ZLECISZ ZAMIESZCZENIE NEKROLOGU LUB KONDOLENCJI
W „GAZECIE OLSZTYŃSKIEJ" I „DZIENNIKU ELBLĄSKIM"

NEKROLOGI
(wymagany akt zgonu).

Terminy przyjęć*:
• na poniedziałek – do piątku do godz. 15.00
• na wtorek, środę, czwartek, piątek – dnia poprzedniego w godz. 7.00-15.00
• na sobotę – do czwartku do godz. 15.00

* Dotyczy Biura Ogłoszeń w Olsztynie, plac Józefa Bema 5

KONDOLENCJE
(wymagany dowód osobisty osoby nadającej) ukazują się w ciągu trzech dni od chwili nadania

Biuro Ogłoszeń, **OLSZTYN**, **plac Józefa Bema 5**
czynne w godz. 7.00-15.00
soboty – nieczynne
tel. 89-539-74-80, b.ogloszen@gazetaolsztynska.pl

www.pozegnania.net

Biuro Ogłoszeń, **ELBLĄG, ul. Rybacka 35**
tel. 55-236-18-02
pon.-pt. godz. 8.00-16.00

28919opb1-C-K

Z głębokim żalem zawiadamiamy, że 8 października 2020 r. przestało bić serce naszej najukochańszej Mamy i Siostry

ś. † p.

Teresy Zastrożnej

Uroczystości pogrzebowe rozpoczną się 13 października 2020 r. o godz. 10.00 Mszą Świętą Żałobną w kościele pw. Świętego Józefa przy ul. Jagiellońskiej, po której nastąpi wyprowadzenie na cmentarz komunalny przy ul. Poprzecznej.

Pogrążona w bólu i żałobie rodzina

347020opb1-a-M

Z głębokim żalem i smutkiem przyjęliśmy wiadomość o śmierci

Męża

naszej Koleżanki lek. **Marii Dziejowskiej**

Rodzinie Zmarłego

składamy wyrazy głębokiego współczucia.

Koleżanki i koledzy z Warmińsko-Mazurskiej Izby Lekarskiej

347320opb1-a-M

Umarłych wieczność dotąd trwa, dokąd pamięcią się im płaci.
Wisława Szymborska

Koleżance **Sabinie Szczerbuk**
wyrazy współczucia z powodu śmierci

Teścia

składają Dyrektor oraz pracownicy Zespołu Szkolno-Przedszkolnego nr 1 w Olsztynie

347820opb1-a-M

Z głębokim smutkiem przyjęliśmy wiadomość o śmierci

ś. † p. Marianny Małkowskiej

wieloletniej i cenionej pracownicy naszej firmy, dobrej koleżanki.

Rodzinie i Bliskim

składamy wyrazy szczerego żalu i współczucia.

Koleżanki i koledzy z BIOLACTY

347520opb1-a-M

Śmierć nie jest kresem naszego istnienia.
Żyjemy w naszych dzieciach
i następnych pokoleniach.
Albowiem to dalej my,
a nasze ciała to tylko zwiędłe liście
na drzewie życia.

Albert Einstein

mp-otbr-6786

ARKADIA
Olsztyn, ul. Jagiellońska 52/85
tel. 89 526 67 53, 665 175 125
całodobowe przewozy zmarłych

Zbigniew Jarmużewski **kom. 602 514 880**
Joanna Kamińska **kom. 691 410 360**
Andrzej Domasiewicz **kom. 602 514 888**

Gwarantujemy godną i kulturalną posługę

614419opb1-a -K

SACRUM
KOMPLEKSOWE USŁUGI POGRZEBOWE
ANDRZEJ DĄBROWSKI
Olsztyn, ul. Limanowskiego 18/2
89 67 77 100, kom 530 308 308
GODNIE – SOLIDNIE – Z SZACUNKIEM
Całodobowy przewóz zmarłych

320520opb1-a-M

USŁUGI POGRZEBOWE
ARKA
Elżbieta Michałowska Anna Michałowska

OLSZTYN (Zatorze), ul. M. Zientary-Malewskiej 2A
89 534 72 42, kom. 605 635 908

OLSZTYN (Jaroty), ul. Herberta 16/24
(wejście od Wilczyńskiego, naprzeciw „Medyka")
89 526 66 01, kom. 605 665 909

www.arkaolsztyn.pl

Całodobowe przewozy zmarłych

614619opb1-e-M

Warmiński
1987
ZAKŁAD POGRZEBOWY
dawniej **market**

OLSZTYN ul. Lengowskiego 18-20 — **895 355 300**, **602 327 277**
BISKUPIEC ul. Armii Krajowej 4 — **897 152 093**, **608 680 642**

POGOTOWIE POGRZEBOWE 89 527-09-09
Pomożemy Ci godnie pożegnać

614219opb1-E-G

eprasa.pl fe23b5c155

SPRINTEM

SPORTY WALKI\\\ Podczas gali KSW 55 Mamed Chalidow powrócił na mistrzowski tron i potrzebował do tego jedynie 36 sekund! Olsztynianin przegrał trzy poprzednie pojedynki - w tym w grudniu 2019 roku ze Scottem Askhamem, sobotni rewanż był zatem dla niego z gatunku być albo nie być. Za Askhamem przemawiały ostatnie wyniki oraz wiek, bo jest o 8 lat młodszy (32 do 40), a mimo to Chalidow potrzebował zaledwie 36 sekund, by pokonać Anglika i odzyskać mistrzowski pas KSW, który posiadał w latach 2015-18. Chalidow wyprowadził fenomenalne kopnięcie z wyskoku, po którym rywal padł deski, Mamed natychmiast doskoczył do niego, zasypując go serią ciosów, w efekcie sędzia zakończył pojedynek. Była to pierwsza porażka Anglika przed czasem, bo wcześniej przegrywał tylko na punkty. Ale to nie koniec serialu pod tytułem Chalidow kontra Askham, bowiem Maciej Kawulski, współwłaściciel KSW, już poinformował, że pewnie dojdzie do trzeciego pojedynku między tymi zawodnikami.

Fot. KSW.com

Cios, który zakończył walkę Mamed Chalidow - Scott Askham

SIATKÓWKA\\\ W 6. kolejce PlusLigi Indykpol AZS na wyjeździe zmierzył się z ZAKSĄ. Gospodarze utrzymali status niepokonanej drużyny, natomiast olsztynianie zaliczyli czwartą porażkę w piątym meczu...

*** ZAKSA Kędzierzyn-Koźle - Indykpol AZS Olsztyn 3:1 (21, 18, -17, 16)**
INDYKPOL AZS: Stępień (2), Concepcion (1), Schulz (16), Teriomenko (3), Schott (13), Żaliński (5), Gruszczyński (libero) oraz Woch (2), Andringa (10), Kapica, Droszyński, Poręba (4) i Ciunajtis (libero)
MVP: Aleksander Śliwka

W pierwszym secie gospodarze cały czas prowadzili, ale na skrzydłach dobrze spisywali się Ruben Schott oraz Damian Schulz, poza tym mocno atakował również Wojciech Żaliński, dzięki czemu Indykpol AZS długo utrzymywał kontakt punktowy z rywalem(14:15). Niestety, w końcówce gospodarze powiększyli przewagę do 3 punktów i już nie dali sobie wydrzeć zwycięstwa. Natomiast na drugiego seta spuśćmy zasłonę milczenia, bo emocji było tyle co kot napłakał. I gdy wszyscy spodziewali się meczu z kategorii godzina z prysznicem, w trzeciej partii niespodziewanie role się odwróciły. Podopieczni trenera Daniela Castellaniego grali coraz odważniej i pewniej, na środku nie mylił się Mateusz Poręba, na lewym skrzydle punktował Robbert Andringa, a decydujący punkt zdobył Ruben Schott. W tym momencie można było mieć nadzieję, że olsztynianie są w stanie powalczyć o zwycięstwo, jednak gospodarze szybko przywołali ich do porządku. Po dwóch asach Kamila Semeniuka kędzierzynianie objęli prowadzenie 7:4, a potem prawie bez kłopotów systematycznie powiększali przewagę. Mecz zakończył Aleksander Śliwka, który zasłużenie został uznany za MVP.
W sumie olsztynianie dokładniej od gospodarzy przyjmowali (48 do 46 procent), ale za to drużyna z Kędzierzyna-Koźla dysponowała skuteczniejszym atakiem (46 do 41) oraz zdobyła więcej punktów blokiem (9:6). Poza tym obie drużyny zdobyły po 5 punktów z zagrywki.
W barwach Indykpolu AZS w plusligowym meczu zadebiutował libero Jakub Ciunajtis. - Mam nadzieję, że przyczyniłem się do wygrania seta. Wniosłem do drużyny tyle, ile mogłem – powiedział w wywiadzie dla Radia UWM FM. - Staraliśmy się powalczyć o punkty, ale ZAKSA to trudny rywal. Szkoda pierwszego seta, bo gdybyśmy go wygrali, wtedy pewnie byłby tie-break.
*** 6. kolejka, sobota:** Aluron Warta Zawiercie – Czarni Radom 3:0 (21, 20, 22), Stal Nysa – Resovia Rzeszów 2:3 (-22, 19, 22, -18, -12), Cuprum Lubin – Ślepsk Suwałki 0:3 (-19, -22, -20). Mecze Skra – Jastrzębie, Będzin – Katowice oraz Verva – Trefl zostały odwołane.

TABELA PLUSLIGI

1. ZAKSA	6-0	18	18:3
2. Aluron	4-1	13	14:4
3. Jastrzębie	3-1	8	10:6
4. Trefl	3-1	8	9:6
5. Resovia	3-1	6	9:9
6. Ślepsk	2-1	6	6:3
7. Skra	2-2	6	8:7
8. Katowice	2-2	6	8:8
9. Verva	2-0	5	6:3
10. Czarni	2-3	5	8:13
11. Indykpol AZS	**1-4**	**4**	**6:12**
12. Stal	0-5	3	6:15
13. Będzin	0-4	1	4:12
14. Cuprum	0-5	1	4:15

PIŁKA NOŻNA\\\ O 13. kolejce forBET IV ligi Tęcza będzie chciała jak najszybciej zapomnieć, bo w Giżycku zespół z Biskupca przegrał aż 0:8! Inna sprawa, że goście zaliczyli aż dwa samobóje... Ciekawie było też w Ornecie, gdzie w pierwszej połowie gospodarze najpierw zmarnowali rzut karny, po czym w doliczonym czasie uratowali remis po samobójczym golu Kressina z Jezioraka. Poza tym kibice nie nudzili się w Ełku, gdzie padło 10 goli, Barczewie (8) i Lidzbarku Warmińskim (7).

*** MKS Korsze - Olimpia II Elbląg 3:0 (1:0)**
1:0 - Krajewski (18), 2:0, 3:0 - Trafarski (71, 90+3)

*** Pisa Barczewo - Olimpia Olsztynek 6:2 (5:1)**
1:0 - Podgórski (7), 2:0 - Kapusta (13), 3:0 - Podgórski (17), 3:1 - Dobroński (22), 4:1 - Nawrocki (27), 5:1 - Kapusta (44), 5:2 - Jagielski (46), 6:2 - Kowszun (88)

*** Błękitni Orneta - Jeziorak Iława 1:1 (0:0)**
0:1 – Figurski (66), 1:1 – Kressin (90+2 samob.)

*** Polonia Lidzbark Warm. - Błękitni Pasym 6:1 (2:0)**
1:0 - Wierzbowski (3), 2:0 - Łukasik (24), 3:0, 4:0 - Bogdański (51, 58), 5:0 - Gurow (71), 5:1 - Malanowski (76), 6:1 - Gurov (90+2)

*** Granica Kętrzyn - Warmia Olsztyn 1:1 (0:0)**
0:1 - Wiśniewski (60), 1:1 - Swacha-Sock (77)

*** Motor Lubawa - Delfin Rybno 2:0 (0:0)**
1:0 – Sobolewski (77), 2:0 – Gajewski (85)

*** Mazur Ełk - Zatoka Braniewo 4:6 (1:2)**
1:0 - Stawiecki (24), 1:1 - Graczyk (25), 1:2 - Jastrzębski (37), 1:3 - Sawicki (46), 2:3 - Wiktorzak (57), 2:4 - Kimso (67), 3:4 - Skalski (78), 3:5 - Sawicki (85), 4:5 - Berezowskij (90+2), 4:6 - Graczyk (90+3)

*** Mamry Giżycko - Tęcza Biskupiec 8:0 (4:0)**
1:0 - Rutkowski (7), 2:0 - Rusiak (8), 3:0 - Bałdyga (32 samobójcza), 4:0 - Drażba (37), 5:0 - Sadocha (68), 6:0 - Ocias (82 samobójcza), 7:0 - Dymiński (85), 8:0 - Wiszniewski (90)

*** Mrągowia Mrągowo - Stomil II Olsztyn 3:0 (0:0)**
1:0 - Bah (61), 2:0 - Gołębiowski (71), 3:0 - Dowgiałło (73 samobójcza)

PO 13 KOLEJKACH

1. Polonia	29	40:12
2. Mamry	28	50:20
3. Mrągowia	25	28:21
4. Zatoka*	24	34:23
5. Motor*	23	23:12
6. Pisa	23	30:21
7. Olimpia II	23	26:21
8. Granica	22	27:19
9. Jeziorak	21	39:24
10. Korsze	21	28:23
11. Błękitni P.	16	29:35
12. Błękitni O.	15	23:20
13. Delfin	14	17:34
14. Warmia	12	12:31
15. Mazur	11	19:24
16. Stomil II	10	25:45
17. Olimpia O.	8	25:49
18. Tęcza	6	12:53

* mecz mniej

*** Na początku lipca pierwszoligowe Stomilanki** ogłosiły, że do olsztyńskiej drużyny trafi Brazylijka Beatriz Tarantino. Niestety, z powodu pandemii 22-letnia napastniczka ostatecznie nie wystąpi w Stomilankach. Klub w tej sprawie wydał specjalne oświadczenie: „Zawodniczka mimo podpisanego kontraktu nie wyleciała do tej pory z Brazylii. W zeszłym tygodniu nasz klub skierował wniosek do FIFA o rozwiązanie kontraktu z zawodniczką. Piłkarka z Brazylii miała od początku sezonu wzmocnić siłę ofensywną Stomilanek. Problemy z epidemią w Brazylii, zamknięte lotniska, zawieszony loty i wyloty z krajów Ameryki, uniemożliwiły realizację tego planu".
>>> 8. kolejka: Stomilanki Olsztyn - SWD Wodzisław Śląski 3:2, Polonia Środa Wielkopolska - Trójka Staszówka/Jelna 2:1, Sportowa Czwórka Radom - Resovia 2:2, Pogoń Tczew - Praga Warszawa 2:0, Piastovia Piastów - UKS SMS II Łódź 1:3, Rekord Bielsko-Biała - Tarnovia Tarnów 3:4.

dryh

PO 8 KOLEJKACH

1. UKS SMS II	22	27:7
2. Rekord	16	23:9
3. Tarnovia	16	32:13
4. Stomilanki	**16**	**13:16**
5. SWD	14	15:11
6. Resovia	10	15:15
7. Pogoń	10	10:9
8. Czwórka	9	11:12
9. Trójka	8	17:21
10. Polonia	6	7:12
11. Piastovia	2	7:27
12. Praga	2	5:30

REKLAMA

przetarg

ZAKŁAD BUDYNKÓW KOMUNALNYCH I SP. Z O.O. W OLSZTYNIE

ogłasza trzeci przetarg ustny nieograniczony
na nieruchomość zabudowaną
położoną w **Olsztynie przy ul. Limanowskiego 12 A**

1. **Dane dotyczące przedmiotu przetargu:**
Przedmiotem przetargu jest nieruchomość zabudowana położona w Olsztynie, przy ul. Limanowskiego 12 A, składająca się z prawa własności budynku administracyjno-usługowo-magazynowego o łącznej powierzchni użytkowej 538,39 m^2 oraz prawa użytkowania wieczystego działki gruntowej nr 146/2, obr. 19 m. Olsztyn, o powierzchni 0,1487 ha, dla której Sąd Rejonowy w Olsztynie prowadzi księgę wieczystą nr OL1O/00047195/7. Nieruchomość nie jest obciążona na rzecz osób trzecich.
Teren, na którym zlokalizowana jest nieruchomość, nie jest objęty miejscowym planem zagospodarowania przestrzennego. W studium uwarunkowań i kierunków zagospodarowania przestrzennego miasta Olsztyna nieruchomość leży w strefie funkcjonalno-przestrzennej M4, na obszarze koncentracji usług okołomiejskich średniej i niskiej intensywności.
W budynku funkcjonalnie wydzielonych jest 7 lokali użytkowych, będących przedmiotem najmu. Po sprzedaży nieruchomości nowy właściciel wstąpi w prawa i obowiązki wynajmującego.
2. Przetarg odbędzie się w dniu **27.10.2020 r.** o godz. **10.00** w siedzibie Zakładu Budynków Komunalnych I Sp. z o.o. w Olsztynie przy ul. Zamenhofa 16, świetlica, niski parter.
3. **Wymagany okres, w którym oferta jest wiążąca**: do czasu podpisania umowy przenoszącej prawo własności nieruchomości w formie aktu notarialnego.
4. **Cena wywoławcza, wadium:** Cena wywoławcza nieruchomości wynosi **810.000,00 zł.** Wadium **81.000,00 zł**. Minimalna wysokość postąpienia **8.100,00 zł**.
Wadium należy wpłacić na rachunek bankowy Zakładu Budynków Komunalnych I Sp. z o.o., nr 13 1020 3541 0000 5302 0293 8512 z takim wyprzedzeniem, aby w dniu 26.10.2020 r. znajdowało się na tym koncie.
Wadium wniesione przez uczestnika, który przetarg wygra, zalicza się na poczet ceny nabycia. Pozostałym uczestnikom wadium zwraca się na wskazany rachunek bankowy zgodnie z regulaminem przetargu. Wadium ulega przepadkowi w razie uchylenia się uczestnika, który przetarg wygra, od zawarcia umowy notarialnej.
5. Przetarg może zostać odwołany lub unieważniony w każdym czasie.
6. Pełna informacja dotycząca przetargu wraz z regulaminem komisji przetargowej zamieszczona została na stronie internetowej Spółki www.zbk1.olsztyn.pl oraz na tablicy ogłoszeń w siedzibie Spółki przy ul. Zamenhofa 16.
7. Nieruchomość można oglądać, po uprzednim telefonicznym uzgodnieniu (kontakt: 605 229 272, 509 065 534), począwszy od dnia publikacji ogłoszenia do dnia 26.10.2020 r.
8. W przypadku przystąpienia do przetargu osoby fizycznej, w tym reprezentującej osobę prawną, ma ona obowiązek złożenia pisemnego oświadczenia o wyrażeniu zgody na przetwarzanie jej danych osobowych dla potrzeb prowadzonego przetargu.
9. Oferent jest zobowiązany do zapoznania się z regulaminem komisji przetargowej, ze stanem fizycznym i prawnym sprzedawanej nieruchomości oraz do złożenia, w przypadku przystąpienia do przetargu, pisemnego oświadczenia o zapoznaniu się ze stanem fizycznym i prawnym nieruchomości.
10. W przypadku uchylania się przez wyłonionego nabywcę od zawarcia umowy, sprzedający ma prawo do sądowego dochodzenia zawarcia umowy, zatrzymania wadium albo dochodzenia odszkodowania.

Szczegółowe informacje uzyskać można w Zakładzie Budynków Komunalnych I Sp. z o.o. w Olsztynie przy ul. Zamenhofa 16, pok. 2, tel. 89 526 65 10, 605 229 272, 509 065 534.

124420otbr-a-M

eprasa.pl fe23b5c155

SŁABA GRA I CUDEM URATOWANY PUNKT

PIŁKA NOŻNA\\\ Pierwszoligowy Stomil Olsztyn w ostatniej chwili uratował jeden punkt w meczu z Resovią, w II lidze Sokół i Olimpia zgodnie przegrały, natomiast w trzecioligowych derbach województwa Concordia Ebląg wysoko wygrała w Morągu.

*** Stomil Olsztyn - Resovia Rzeszów 1:1 (0:1)**
0:1 - Wasiluk (45), 1:1 - Kuświk (90+4)
STOMIL: Skiba - Sierant (78 Straus), Szota, Biedrzycki, Byrtek, Carolina - Łuczak, Spychała (66 Loshi), Ogrodowski (69 Sadowski), Hinokio - Kuświk

Spotkanie pierwotnie miało się odbyć w Rzeszowie, jednak Resovia ma problemy z oświetleniem na swoim stadionie, dlatego rzeszowski klub poprosił o zmianę gospodarza. A że w kraju obowiązuje tzw. "żółta strefa", więc na trybunach mogło zasiąść jedynie 700 widzów.

Przed meczem Stomil zgłosił 18-letniego bramkarza Jakuba Kanclerza do rozgrywek Fortuna I ligi (do tej pory występował w olsztyńskich rezerwach), jednak w sobotę w bramce Stomilu stanął Piotr Skiba, dla którego był to 300. setny występ w barwach olsztyńskiego klubu. Skiba powrócił zatem do wyjściowej jedenastki, jednak był to bardzo mokry powrót, bo nad stadionem strasznie lało. W tych warunkach trudno było o składne akcje, więc wydawało się, że pierwsza połowa zakończy się wynikiem bezbramkowych. Niestety, w ostatniej akcji przed przerwą goście za sprawą Wasiluka niespodziewanie zdobyli bramkę...

W 57. MINUCIE WASILUK MÓGŁ ZDOBYĆ DRUGIEGO GOLA, JEDNAK TYM RAZEM STRZELIŁ NAD POPRZECZKĄ. A STOMIL? CÓŻ, DRUGA POŁOWA W JEGO WYKONANIU BYŁA MOMENTAMI WPROST BEZNADZIEJNA.

Trener Adam Majewski dokonał kilku zmian, z przodu starał się Kuświk, ale było coraz gorzej, bo olsztynianie mieli problem z wymianą kilku z rzędu celnych podań. Goście spokojnie kontrowali przebieg wydarzeń na boisku i wydawało się, że trzy punkty pojadą do Rzeszowa, jednak w doliczonym czasie do wyrównania doprowadził debiutujący w Stomilu Grzegorz Kuświk.

Fot. Paweł Piekutowski

Po przerwie Stomil zagrał bardzo słabo, a mimo to zdołał doprowadzić do remisu

Do tej pory trener Majewski poprowadził Stomil w 18 meczach ligowych, a jego bilans to: 7 zwycięstw, 4 remisy i 7 porażek.

*** Inne mecze 8. kolejki:** Widzew - Sandecja 2:1 (Robak 35, 52 - Ogorzały 6), Miedź - Jastrzębie 1:1 (Drzazga 82 - Szczepan 42), Bełchatów - Zagłębie 1:0 (Eizenchart 31), Arka - ŁKS 0:0; **niedziela:** Korona - Odra 0:2 (Nowak 50, Szarek 53 s); mecze przełożone: Chrobry - Bruk-Bet Termalica (21.10), Puszcza - Górnik (29.10), Radomiak - Tychy (29.10).

PO 8 KOLEJKACH

1. ŁKS	22	20:4
2. Odra	19	8:5
3. Termalica*	18	12:3
4. Arka*	14	12:4
5. Górnik***	13	10:2
6. Miedź	12	13:10
7. Tychy*	11	7:6
8. Puszcza**	10	7:7
9. Widzew	10	7:12
10. Radomiak**	9	10:9
11. Chrobry*	9	9:8
12. Stomil	**9**	**6:8**
13. Korona	9	6:11
14. Zagłębie	7	8:7
15. Bełchatów	6	4:10
16. Resovia	4	6:14
17. Jastrzębie*	1	4:13
18. Sandecja	0	5:21

*mecz mniej **2 mecze mniej ***3 mecze mniej

II LIGA\\\ Trwa fatalna passa Olimpii, która w tym sezonie jeszcze ani razu nie wygrała.

*** Olimpia Elbląg — GKS Katowice 1:2 (1:1)**
0:1 — Urynowicz (29), 1:1 — Bawolik (33), 1:2 — Jędrych (83)
OLIMPIA: Przybysz — Sarnowski, Lewandowski, Wenger, Sedlewski, Ressel (83 Tkaczuk), Zyska, Falon, Kamiński (88 Sobiecki), Bawolik (85 Milanowski), Kordykiewicz (71 Poliński)

Z podstawowego składu w Olimpii nie zagrali: Kiełtyka, Surdykowski (kontuzje) oraz Krasa (kartki). Ich miejsca zajęli junior Sarnowski oraz pozyskani w minionym tygodniu Falon (Pogoń Siedlce) i Kamiński (Olimpia Grudziądz). Od początku spotkania inicjatywę przejęli goście, spychając elblążan do defensywy. No i w 29. min ataki katowiczan przyniosły efekt, gdy z dystansu strzelił Kiebzak, a Przybysz wybił piłkę przed siebie, z czego skwapliwie skorzystał Urynowicz. Goście cieszyli się prowadzeniem tylko cztery minuty, bo po podaniu Zyska Bawolik minął obrońcę, wpadł w pole karne i z 6 m ulokował piłkę w siatce (był to jego pierwszy gol w II lidze). Po przerwie katowiczanie nadal atakowali, kilkakrotnie zagrozili bramce Olimpii, aż w 83. min w końcu dopięli swego. Po rzucie rożnym Jędrych trącił piłkę głową, ta się jeszcze odbiła od słupka, po czym wpadła do siatki.

*** Skra Częstochowa - Sokół Ostróda 3:0 (1:0)**
1:0, 2:0, 3:0 - Wojtyra (5, 75, 79)
SOKÓŁ: Niezgoda - Zimmer, Mazurowski (46 Kalinowski), Dampc, Dobosz (70 Odolak) - Rugowski (46 Siemaszko), Żwir, Zalewski, Gajda (85 Kobza), Andrzejczak (82 Święty) - Wolny

Ostródzianie pojechali do Częstochowy osłabieni, bo kontuzje wyeliminowały z gry aż 6 zawodników (Dereń, Brzuzy, Wicki, Okuniewicz, Łuczak, Ziółkowski). Mecz rozegrano na sztucznej nawierzchni, niestety, zanim goście się z nią zapoznali, to już przegrywali 0:1. Po przerwie Skra strzeliła kolejne dwa gole, ale wynik powinien być jeszcze wyższy, bo gospodarze m.in. zmarnowali sytuację sam na sam z bramkarzem oraz obili słupek. Sokół nie stworzył żadnej groźnej akcji i zasłużenie przegrał.

*** Pozostałe mecze 8. kolejki:** Znicz Pruszków - Lech II Poznań 2:1, Olimpia Grudziądz - Górnik Polkowice 0:1, Błękitni Stargard - Hutnik Kraków 1:0, Garbarnia Kraków - Stal Rzeszów 0:0, Śląsk II Wrocław - Chojniczanka Chojnice 2:0, KKS 1925 Kalisz - Bytovia Bytów 2:1, Wigry Suwałki - Motor Lublin 1:0.

PO 7 KOLEJKACH

1. Wigry*	18	13:4
2. Stal	17	14:4
3. Chojnice	16	14:7
4. Skra	16	11:6
5. Górnik*	15	15:7
6. Katowice*	14	15:9
7. Kalisz*	12	11:7
8. Bytovia	12	13:9
9. Znicz	11	7:10
10. Sokół	**10**	**11:12**
11. Błękitni	10	7:15
12. Śląsk II*	8	8:10
13. Pogoń	7	13:15
14. Motor	7	9:12
15. Hutnik	7	10:17
16. Olimpia G.	7	7:16
17. Garbarnia*	6	8:13
18. Olimpia E.	**3**	**6:12**
19. Lech II*	3	12:19

* mecz mniej

III LIGA\\\ W czterech poprzednich meczach w Białej Piskiej drużyna Ryszarda Borkowskiego zdobyła tylko dwa punkty, a po raz ostatni z wygranej u siebie cieszyła się... 2 listopada, czyli niemal rok temu.

*** Znicz Biała Piska – Ursus Warszawa 3:1 (2:1)**
1:0 – Jambrzycki (19), 1:1 – Możdżonek (29), 2:1 – Kalinowski (40), 3:1 – Giełażyn (89); czerwona kartka: Ruszczyk (87, Znicz, za dwie żółte)

– Długo czekaliśmy na zwycięstwo u siebie i ciężko na nie zapracowaliśmy – ocenił trener Borkowski. – Nie było to za piękne widowisko, brakowało płynnych akcji, ale udokumentowaliśmy swoją wyższość i to jest najważniejsze. Pokazaliśmy, że drużyna, choć w trudach, ale się odradza.

W drugiej połowie Znicz szczelnie zamurował bramkę i kontrolował przebieg gry. Sytuację gospodarzy w 87. min skomplikował rezerwowy Mateusz Ruszczyk, który w krótkim odstępie złapał dwie żółte kartki i opuścił boisko. Ale dwie minuty później kropkę nad i postawił Giełażyn, który odważnie wszedł w pole karne, minął bramkarza i posłał piłkę do siatki.

*** Kaczkan Huragan Morąg - Concordia Elbląg 0:3 (0:0)**
0:1 - Bojas (68), 0:2 - Kołosow (80), 0:3 - Szmydt (89)

*** RKS Radomsko - GKS Wikielec 2:0 (0:0)**
1:0 - Kwiencer (58), 2:0 - Kraska (90)

*** Inne wyniki 10. kolejki**: Polonia Warszawa - KS Wasilków 3:0 (2:0), Sokół Aleksandrów Łódzki - Broń Radom 0:1 (0:1), Jagiellonia II Białystok - Lechia Tomaszów Maz. 6:0 (0:0), Unia Skierniewice - Świt Nowy Dwór Maz. 0:3 (0:2), KS Kutno - Pogoń Grodzisk Maz. 3:2 (0:1), Ruch Wysokie Maz. - Pelikan Łowicz 0:3 (0:2), Legia II Warszawa - Legionovia Legionowo (21 października).

dryh, JK, ŁSZ

PO 10 KOLEJKACH

1. Świt	23	25:9
2. Pogoń	21	20:9
3. Kutno	20	18:10
4. Polonia	20	22:10
5. Sokół	18	15:6
6. Pelikan	18	17:12
7. Legionovia*	17	10:6
8. Radomsko*	15	14:12
9. Lechia	15	16:25
10. Znicz	**15**	**18:17**
11. Jagiellonia II*	14	14:11
12. Legia II*	14	18:15
13. Unia	13	17:14
14. Błonianka	13	23:18
15. Broń	12	9:16
16. Wikielec	**11**	**17:24**
17. Ursus	10	14:17
18. Concordia	**10**	**11:17**
19. Olimpia	9	17:18
20. Kaczkan	**7**	**13:23**
21. Ruch**	6	8:20
22. Wasilków	1	3:30

*mecz mniej **2 mecze mniej

eprasa.pl fe23b5c155

IGA ŚWIĄTEK - KRÓLOWA PARYŻA

TENIS\\\ 19-letnia Iga Świątek zwyciężczynią Roland Garros! W finale wielkoszlemowego turnieju w Paryżu Polka w pięknym stylu pokonała Amerykankę Sofię Kenin 6:4, 6:1. A sportową psycholożką mistrzyni jest... iławianka Daria Abramowicz!

W 2012 roku Agnieszka Radwańska stanęła przed szansą zwycięstwa w wielkoszlemowym turnieju. Niestety, w finale Wimbledonu najlepsza polska tenisistka ostatniej dekady nie poradziła sobie z Sereną Williams. Mecz ten pewnie oglądała w telewizji wówczas 11-letnia Iga Świątek, która właśnie przegrała w półfinale mistrzostw Polski do lat 12. No i po ośmiu latach Iga zrobiła to, co nie udało się Agnieszce!

Fot. Wikipedia

Iga Świątek ma ochotę na kolejne wielkoszlemowe triumfy

W sobotnim finale Świątek od razu ruszyła z impetem na rywalkę i po ośmiu minutach finału prowadziła 3:0. Jednak Amerykanka szybko się otrząsnęła i powoli odrabiała straty, doprowadzając do remisu 3:3.

Ale Iga wykorzystała swój serwis, po czym po dziewięciominutowej walce ponownie przełamała Sofię Kenin. 5:3 i serwis polskiej tenisistki! Po chwili Świątek miała nawet piłkę setową, ale górą w tym gemie była ostatecznie rywalka. Zapowiadało się na remis 5:5, lecz Polka po raz trzeci przełamała serwis rywalki, tym samym wygrywając 6:4. Był to 13. z rzędu wygrany set Świątek podczas tegorocznego Roland Garros!

Ale nie wszystko szło zgodnie z planem - na przykład Polka miała spore kłopoty z pierwszym serwisem - na początku drugiej partii jej skuteczność w tym elemencie gry spadła poniżej 50 procent. Nic więc dziwnego, że Amerykana zaczęła tego seta od przełamania, ale jej radość nie trwała długo, bo po chwili Świątek wygrała gema przy serwisie Kenin. W tym momencie nikt jeszcze nie wiedział, że następne pięć gemów też padnie łupem rozpędzonej nastolatki z Polski. Kenin się starała, walczyła, czasem nawet zaskoczyła Igę, a w pewnym momencie nawet poprosiła o pomoc medyczną i zeszła z kortu. Po kilkuminutowej przerwie Amerykanka powróciła z szatni, ale Świątek w tym czasie nie próżnowała, trenując zagrywkę przy aplauzie nielicznych kibiców - na 15-tysięcznych trybunach mogło zasiąść tylko 1000 osób.

Obraz meczu się jednak nie zmienił - Polka wygrywała kolejne gemy, aż wreszcie po ostatniej udanej akcji mogła unieść ręce w geście triumfu. A miała się z czego cieszyć, bo została pierwszym polskim zwycięzcą turnieju wielkoszlemowego! Dzięki temu awansuje na 17. miejsce w światowym rankingu, a na jej konto wpłynie nagroda w wysokości 1 959 808 dolarów (za zwycięstwo w singlu i półfinał debla).

Po finale Iga pobiegła na trybuny, by przywitać się z rodziną oraz ze swoim sztabem szkoleniowym, w którym była m.in. Daria Abramowicz, psycholog sportu, wychowanka MOS Iława, gdzie przed laty trenowała żeglarstwo. Mamy więc warmińsko-mazurski akcent w największym sukcesie polskiego tenisa. Warto dodać, że pani Daria wczoraj obchodziła 33. urodziny, więc Iga postarała się o niezapomniany prezent! - Iga przez cały turniej utrzymała wysoką dyspozycją i osiągnęła życiowy sukces, z czego wszyscy się bardzo cieszymy - powiedziała Daria Abramowicz w rozmowie z Eurosportem. - Teraz czas na odpoczynek, z czym będzie jednak trudno, bo przed Igą sporo zobowiązań. Nasz zespół jest bardzo młody (trener Piotr Sierzputowski ma zaledwie 28 lat - red.), ale mamy kompetencje oraz pomysł na to, jak z takiego potencjału sportowego wygenerować pracę, która może doprowadzić do sukcesu. Wraz z trenerem Sierzputowskim uważamy, że praca w sporcie, zwłaszcza na najwyższym poziomie, to praca na relacjach, a konkretnie na stworzeniu relacji, które pozwolą nam nawigować w kryzysowych momentach, których - proszę mi wierzyć - w tym sezonie też nie brakowało - zakończyła Daria Abramowicz.

W Paryżu Iga Świątek przez dwa tygodnie rozegrała siedem meczów w singlu, a poza tym z Amerykanką Nicole Melichar dotarła do półfinału debla, rozgrywając pięć pojedynków. W sumie dało aż 12 meczów, nic więc dziwnego, że po takiej dawce tenisa 19-latka postanowiła wziąć dłuższe wolne. Już wiadomo, że na kort powróci dopiero w przyszłym roku.

* **Iga Świątek** wystąpiła w wielkim finale mając zaledwie 19 lat i 130 dni. Po raz ostatni młodsza od niej tenisistka do ostatniego meczu w Roland Garros awansowała w 2001 roku – Kim Clijsters miała wtedy 17 lat i 364 dni.
* **Polka jest pierwszą zawodniczką od 2007** roku, która do finału awansowała nie przegrywając seta i nie rozgrywając żadnego tie-breaka.
* **To jest pierwszy wielkoszlemowy tytuł dla polskiego tenisisty w historii.** W przeszłości reprezentanci Polski wygrywali Wielkiego Szlema tylko w deblu: Jadwiga Jędrzejowska (Roland Garros, 1939), Wojciech Fibak (Australian Open, 1978), Łukasz Kubot (Australian Open 2014 i Wimbledon 2017).

ARTUR DRYHYNYCZ

REKLAMA

Olsztyn, dnia 30.09.2020 r.

OBWIESZCZENIE O PIERWSZEJ LICYTACJI

Naczelnik Warmińsko-Mazurskiego Urzędu Skarbowego w Olsztynie
ul. Lubelska 37, 10-408 Olsztyn
podaje do publicznej wiadomości, że **dnia 23.10.2020 r. o godzinie 10:00**
w siedzibie Warmińsko-Mazurskiego Urzędu Skarbowego w Olsztynie, mieszczącej się pod adresem: 10-408 Olsztyn, ul. Lubelska 37, w pok. 219 odbędzie się sprzedaż licytacyjna niżej wyszczególnionych papierów wartościowych, niezapisanych na rachunku papierów wartościowych, zajętych w dniu 18.12.2018 r., należących do:
DASIM Sp. z o.o., ul. Marka Kotańskiego 8/5, 10-166 Olsztyn,
celem uregulowania należności na rzecz
Naczelnika Warmińsko-Mazurskiego Urzędu Skarbowego w Olsztynie,
nr tyt. wyk.: 227.2018 z dnia 25.10.2018 r.

1. **Bond Certificate, Certificate No. 1. Obligacja zerokuponowa wyemitowana przez Mansfield Productions Ltd., Suite 102, Blake Building, Corner Eyre & Hutson Streets, Belize City – 1 szt.**
Cena nominalna: 350.000,00 zł. Cena wywołania: 262.500,00 zł.
2. **Bond Certificate, Certificate No. 2. Obligacja zerokuponowa wyemitowana przez Mansfield Productions Ltd., Suite 102, Blake Building, Corner Eyre & Hutson Streets, Belize City – 1 szt.**
Cena nominalna: 350.000,00 zł. Cena wywołania: 262.500,00 zł.
3. **Bond Certificate, Certificate No. 3. Obligacja zerokuponowa wyemitowana przez Mansfield Productions Ltd., Suite 102, Blake Building, Corner Eyre & Hutson Streets, Belize City – 1 szt.**
Cena nominalna: 350.000,00 zł. Cena wywołania: 262.500,00 zł.
4. **Bond Certificate, Certificate No. 4. Obligacja zerokuponowa wyemitowana przez Mansfield Productions Ltd., Suite 102, Blake Building, Corner Eyre & Hutson Streets, Belize City – 1 szt.**
Cena nominalna: 350.000,00 zł. Cena wywołania: 262.500,00 zł.
5. **Bond Certificate, Certificate No. 5. Obligacja zerokuponowa wyemitowana przez Mansfield Productions Ltd., Suite 102, Blake Building, Corner Eyre & Hutson Streets, Belize City – 1 szt.**
Cena nominalna: 350.000,00 zł. Cena wywołania: 262.500,00 zł.
6. **Bond Certificate, Certificate No. 6. Obligacja zerokuponowa wyemitowana przez Mansfield Productions Ltd., Suite 102, Blake Building, Corner Eyre & Hutson Streets, Belize City – 1 szt.**
Cena nominalna: 350.000,00 zł. Cena wywołania: 262.500,00 zł.

Obligacje zerokuponowe zostały wyemitowane przez podmiot: Mansfield Productions Ltd. z siedzibą: Suite 102, Blake Building, Corner Eyre & Hutson Streets, Belize City. Data wykupu obligacji została określona na dzień 15.03.2028 r. Obligacje nie podlegają wykupowi przed upływem daty wykupu. Obligacje nie posiadają kuponów (nie wypłacają odsetek po każdym okresie kapitalizacji). Licytacja odbędzie się na podstawie przepisów ustawy z dnia 17 czerwca 1966 r. o postępowaniu egzekucyjnym w administracji (t.j. Dz.U. z 2019 r. poz. 1438 z późn. zm.) w brzmieniu obowiązującym do dnia 30.07.2020 r. w związku z art. 13 ust. 1 i 2 ustawy z dnia 11 września 2019 r. o zmianie ustawy o postępowaniu egzekucyjnym w administracji oraz niektórych innych ustaw (t.j. Dz.U. z 2019 r. poz. 2070 z późn. zm.). Zajęte papiery wartościowe w postaci obligacji zerokuponowych można oglądać w dniu licytacji od godz. 9.30 do godz. 9.45 w lokalu przy ul. Lubelskiej 37, pok. 219, 10-408 Olsztyn. Jeżeli wartość szacunkowa przedmiotu zajęcia przekracza kwotę 4500,00 zł, warunkiem udziału w licytacji jest wniesienie do organu egzekucyjnego wadium w wysokości 1/10 kwoty oszacowania najpóźniej w dniu licytacji do godziny 9.45. Zgodnie z art. 105c § 2 u.p.e.a. licytacja nie dojdzie do skutku, jeżeli nie weźmie w niej udziału przynajmniej dwóch uczestników, jak również gdy żaden z uczestników nie zaoferuje nawet ceny wywołania. Zgodnie z art. 107 § 4 u.p.e.a. w licytacji nie mogą uczestniczyć: zobowiązany; poborca skarbowy prowadzący licytację, jego małżonek i dzieci; pracownicy obsługujący organ egzekucyjny, ich małżonkowie i dzieci, a jeżeli w danej miejscowości jest więcej organów egzekucyjnych – także pracownicy tych organów; osoby obecne na licytacji w charakterze urzędowym; osoby, które przekazały zajęte ruchomości na rzecz Skarbu Państwa, oraz członkowie ich rodzin określeni w pkt 2. Zgodnie z art. 105d § 1 u.p.e.a. nabywca jest obowiązany uiścić natychmiast po udzieleniu mu przybicia przynajmniej cenę wywołania lub przedłożyć poborcy skarbowemu czek potwierdzony wystawiony na organ egzekucyjny na kwotę wynoszącą co najmniej cenę wywołania ruchomości. Jeżeli tej ceny nie uiści lub nie przedłoży czeku potwierdzonego, traci prawo wynikłe z przybicia i nie może uczestniczyć w dalszej licytacji. Poborca skarbowy wznawia niezwłocznie licytację tej samej ruchomości, rozpoczynając ją od ceny wywołania. Zgodnie z art. 105d § 2 u.p.e.a. różnicę między ceną nabycia a kwotą, na którą wystawiony został czek potwierdzony lub wpłaconą po udzieleniu przybicia, nabywca ureguluje, pod rygorem przewidzianym w § 1, do godziny dwunastej następnego dnia. Nabywca, który w tym terminie nie zapłaci reszty ceny, traci prawo wynikłe z przybicia i prawo do zwrotu kwoty uregulowanej w czasie licytacji gotówką lub czekiem potwierdzonym. Zgodnie z art. 105d § 3 u.p.e.a. osoby, które utraciły prawo wynikłe z przybicia, tracą prawo do zwrotu kwoty wpłaconej tytułem wadium. Naczelnik Warmińsko-Mazurskiego Urzędu Skarbowego w Olsztynie nie odpowiada za ukryte wady ww. papierów wartościowych oraz zastrzega sobie prawo do odwołania licytacji bez podania przyczyn. Podane wartości obligacji zerokuponowych są wartościami netto. Transakcja sprzedaży będzie podlegała zwolnieniu z podatku od towarów i usług. W związku z wprowadzonym na terenie Rzeczypospolitej Polskiej stanem epidemii tut. organ egzekucyjny informuje, iż w celu zachowania szczególnego reżimu sanitarnego wszyscy oferenci w toku czynności licytacji są zobligowani do zasłonięcia ust i nosa oraz zachowania przynajmniej 1,5 m dystansu pomiędzy poszczególnymi uczestnikami licytacji. Więcej informacji można uzyskać pod numerem tel. (89) 537-50-60 lub -62.

124120otbr-A-G

REKLAMA

SZKŁOLAND Sp. z o.o.
ZATRUDNI
od zaraz
PRACOWNIKÓW PRODUKCJI
tel. 606 300 419

329520opb1-a-M

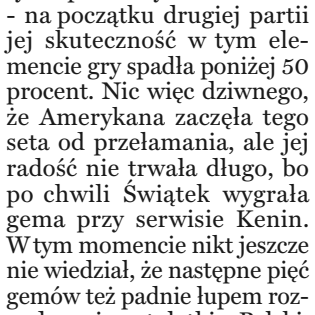

15720otbr-b-M

przetarg

BURMISTRZ LIDZBARKA WARMIŃSKIEGO
ODWOŁUJE USTNY PRZETARG NIEOGRANICZONY
NA DZIERŻAWĘ CZĘŚCI DZIAŁKI GRUNTU POŁOŻONEJ NA TERENIE MIASTA LIDZBARKA WARMIŃSKIEGO Z PRZEZNACZENIEM POD UPRAWY WARZYWNICZE I SADOWNICZE

Na podstawie art. 38 ust. 4 ustawy z dnia 21 sierpnia 1997 roku o gospodarce nieruchomościami (Dz.U. z 2020 r., poz. 65 z późn. zm.) odwołuję ogłoszony ustny przetarg nieograniczony na dzierżawę części nieruchomości gruntowej położonej przy ulicy Bartoszyckiej w Lidzbarku Warmińskim, oznaczonej w obrębie 12 numerem 2/12 o powierzchni 210 m^2 ogłoszony w dniu 10 września 2020 roku. Przetarg ogłoszony był na dzień 16 października 2020 roku na godzinę 9.00 w sali konferencyjnej Urzędu Miasta Lidzbarka Warmińskiego. Przetarg zostaje odwołany ze względu na ważny interes publiczny. Przez działkę przebiegają sieci infrastruktury technicznej, do których Gmina Miejska Lidzbark Warmiński powinna mieć zapewniony swobodny dostęp. Wpłacone wadia zostaną natychmiast zwrócone.
Szczegółowe informacje można uzyskać Urzędzie Miejskim - Referacie Geodezji i Gospodarki Nieruchomościami ul. Ratuszowa 5, tel. 89 767 85 13.

41220lwwl-a-M

121720otbr-a-M

eprasa.pl fe23b5c155

START TROCHĘ MISTRZA POSTRASZYŁ

PIŁKA RĘCZNA\\\ W meczu na szczycie Superligi broniąca mistrzowskiego tytułu Perła Lublin miała duże kłopoty ze Startem Elbląg, natomiast w I lidze mężczyzn KPR Elbląg zwyciężył w Gdańsku, a w Olsztynie Warmia ograła młodzież z Kwidzyna.

• Perła Lublin — Start Elbląg 30:29 (11:12)
START: Kepesidou, Pająk — Jaszczuk 9, Dronzikowska 5, Bojcić 4, Świerczek 3, Pękala 3, Choromańska 2, Szczepanik 2, Waga 1, Cygan , Gędłek, kary: 4 min
Najwięcej dla Perły: Nocuń i Anastacio po 6, Balsam, Szarawaga, Malović, Nosek po 3, kary: 14 min

Wyjeżdżając do „jaskini lwa" elblążanki zapowiadały niespodziankę, no i trzeba przyznać, że były bardzo bliskie celu. Niestety, mistrzynie Polski znów okazały się lepsze, chociaż tym razem o zwycięstwo musiały walczyć do ostatnich sekund.

Od początku mecz był wyrównany i po 10 minutach na tablicy wyników był remis 4:4. A mogło być jeszcze lepiej, gdyby Justyna Świerczek nie zaprzepaściła dwóch doskonałych sytuacji. Potem kibice oglądali sporo udanych akcji, które jednak oba zespoły dość zgodnie przeplatały prostymi błędami. Gdy Start wygrywał 9:8, wyraźnie zdenerwowany trener gospodyń Kim Rasmussen wziął czas.

Fot. Artur Szczepański

W meczu z SMS ZPRP Kwidzyn olsztynianie byli faworytami

Nic to jednak nie pomogło, ponieważ w 26. min elblążanki odskoczyły na trzy bramki (12:9). Niestety, przewagi nie udało się utrzymać do przerwy. Szkoda, że w ostatniej akcji tej części meczu Dronzikowska nie wykorzystała rzutu karnego...

Po powrocie na boisko nadal trwała walka bramka za bramkę, ale po dwóch rzutach z rzędu Brazylijki Jagueline Anastacio Perła ponowie wyszła na prowadzenie (13:12). Co prawda kwadrans przed zakończeniem po golu Nikoli Szczepanik Start doprowadził do remisu 20:20, jednak kolejne pięć minut zdecydowanie należało już do Perły. Lublinianki wygrywały 26:22 (było to ich najwyższe prowadzenie w tym meczu), ale Start jeszcze raz rzucił się do odrabiania strat. W 58. min po golu Świerczek Perła prowadziła tylko 28:27. Niby niewiele, ale wystarczyło, bo tej jednej bramki elblążanki już nie zdołały odrobić...

Kolejny mecz Start zagra w sobotę na wyjeździe z Piotrcovią.

*** Pozostałe wyniki:** Zagłębie Lubin — Młyny Stoisław Koszalin 22:20 (10:11), Piotrcovia Piotrków Tryb. — KPR Kobierzyce 22:23 (9:10), Eurobud JKS Jarosław — Ruch Chorzów (przełożony)

PO 4 KOLEJKACH

1. Perła	12	120:104
2. Zagłębie	9	96:89
3. Start	**7**	**105:103**
4. Kobierzyce	6	102:96
5. Piotrcovia	5	91:74
6. Koszalin	5	105:98
7. Eurobud	1	70:98
8. Ruch	0	72:98

I LIGA\\\ Trzecie zwycięstwo z rzędu zanotował KPR Elbląg. Tym razem podopieczni trenera Grzegorza Czapli pokonali na wyjeździe SMS ZPRP Gdańsk.

*** SMS ZPRP Gdańsk — KPR Elbląg 25:27 (8:13)**
KPR: Jaworski, Plak — Chyła 5, Kowszuk 5, Stępień 5, Kowalkowski 3, Nowak 3, Budzich 2, Nowakowski 2, Reseman 1, Załuski 1, Muracki, Pałasz, Solecki, Sprzak, Peret; kary: 8 min
Najwięcej dla SMS: Iskra i Reichel po 6, Bernacik 3; kary: 4 min

Elbląska drużyna odniosła trzecie zwycięstwo z rzędu, w tym drugie na wyjeździe. Spotkanie w Gdańsku lepiej rozpoczęli jednak gospodarze, którzy w 9. min prowadzili 3:1. Elblążanie szybko zwarli szyki obronne i po szybkich kontrach oraz golu Wojciecha Kowszuka w 14. min wyszli na prowadzenie 5:3, którego nie oddali już do końca. Kolejne minuty to wyrównany pojedynek, ale goście cały czas minimalnie prowadzili 8:7. Jednak końcówka pierwszej odsłony znów należała do elblążan, którzy po rzutach Piotra Budzicha, Adama Nowakowskiego i Adama Załuskiego wypracowali pięciobramkową przewagę.

Po przerwie gdańszczanie w pewnym momencie trochę odrobili straty (16:19), ale to było za mało, by mogli myśleć o przechyleniu szali zwycięstwa na swoją stronę.

*** Warmia Energa Olsztyn — SMS ZPRP Kwidzyn 29:21 (15:11)**
Pierwsze 10 minut było bardzo wyrównane (6:6), jednak potem z każdą minutą rosła przewaga olsztynian, dla których najwięcej bramek zdobyli Malewski (8), Starzec (7) i Dzido (4).

• Pozostałe wyniki: MKS Grudziądz — Sokół Kościerzyna 26:24 (11:12), Tytani Wejherowo — GKS Żukowo 22:38 (11:17), USAR Kwidzyn — Gwardia Koszalin 22:34 (12:13)

JK, dryh

PO 4 KOLEJKACH

1. Grudziądz	11	109:87
2. Żukowo	9	102:77
3. Elbląg	**9**	**100:99**
4. Gwardia	7	108:97
5. Warmia	**6**	**79:66**
6. USAR	6	89:98
7. Nielba	5	84:88
8. SMS G.	3	79:82
9. SMS K.	3	104:119
10. Sokół	1	73:79
11. Tytani	0	92:127

SPRINTEM

TENIS\\\ Finał turnieju Roland Garros: Rafael Nadal - Novak Djoković 6:0, 6:2, 7:5.

KOSZYKÓWKA\\\ W 2. kolejce I ligi kobiet KKS Olsztyn niespodziewanie na wyjeździe wygrał z AZS Uniwersytet Warszawski!

*** AZS UW - KKS Olsztyn 60:62 (14:18, 11:16, 22:13, 13:15)**
KKS: Przeradzka, Gromadzińska, Markiewicz 14, Żukowska 9, Bałdyga, Wawrzyniak 10, Giżyńska 4, Woźniak 12, Birkos, Wichłacz 13

Pierwsza kwarta była wyrównana, jednak w drugiej olsztynianki zdołały odskoczyć na 9 punktów (32:23 po rzucie Woźniak) i taką też przewagę KKS utrzymał już do przerwy (34:25). W 4. minucie trzeciej kwarty znowu trafiła Woźniak, dzięki czemu podopieczne trenera Tomasza Sztąberskiego wygrywały 42:31. Niestety, od tego momentu coś się zacięło - olsztynianki zaczęły pudłować, do tego doszły straty piłki, w efekcie warszawianki nie dość, że odrobiły straty, to dwie minuty przed końcem tej części meczu wygrywały 47:43. Jednak w końcówce dwa rzuty wolne wykorzystała Wichłacz, a Woźniak trafiła za dwa punkty, w efekcie po trzech kwartach był remis 47:47.
Decydujący fragment meczu KKS rozpoczął znakomicie, bo od celnych rzutów Giżyńskiej, Woźniak i Żukowskiej, dzięki czemu wygrywał 53:47. I tej przewagi już nie dał sobie wydrzeć, chociaż było gorąco, bo 12 sekund przed końcem AZS przegrywał tylko 60:62 i miał piłkę. W ostatniej akcji warszawianki postawiły wszystko na jedną kartę i zdecydowały się na rzut za trzy punkty, piłka jednak do kosza nie wpadła, w efekcie KKS odniósł niespodziewane zwycięstwo.

*** Inne wyniki:** MPKK Sokołów S.A. Sokołów Podlaski - Mon-Pol Płock 59:64, Top Market MKS Pruszków - Polonia Warszawa 57:69.

*** Czołówka tabeli:** 1. Mon-Pol Płock - 4; 2. Polonia - 4; 3. AZS UW - 3; 4. KKS - 3.

PIŁKA NOŻNA\\\ Cracovia zdobyła Superpuchar Polski. Mecz z Legią Warszawa (mistrz kraju) zakończył się bezbramkowym remisem, jednak krakowianie (zdobywcy Pucharu Polski) lepiej wykonali rzuty karne.

*** W 11. kolejce** klasy okręgowej w kilku meczach albo napastnicy mieli „dzień konia", albo obrońcy zostali w szatni, bo jak inaczej wytłumaczyć 12 goli w Radomnie, 10 w Nidzicy czy 9 w Sępopolu? Oto wyniki grupy 1:

*** Romina Gołdap - SKS Szczytno 3:3** (Paszkowski 50, 73, Mościński 79 - Kozicki 37, Burakiewicz 45, 68)

*** Śniardwy Orzysz - Jurand Barciany 7:2** (Radzikowski 4, Kubrowski 20, Kowalczyk 37, Niedźwiedzki 65, Kaźmierczyk 79, 88, Radzikowski 89 - Zawadzki 11, Zajdel 85)

*** Omulew Wielbark - DKS Dobre Miasto 2:2** (Abramczyk 17, Kwiecień 61 - Radzki 71, Różowicz 73)

*** Orlęta Reszel - Cresovia Górowo Iławeckie 7:1** (Romańczuk 14, Terlik 49, Policha 53, Romańczuk 59, Bogdaniuk 63, Modzel 88, Terlik 89 - Pisarzewski 55)

*** Łyna Sępopol — Kłobuk Mikołajki 4:5** (Pawłowski 45, Gigielewicz 57, Pawłowski 65, 74 - Gawliński 15, Chorążewicz 35, Jarguz 62, Gawliński 73, Serowik 76)

*** Victoria Bartoszyce — Węgoria Węgorzewo 3:2** (gole dla gospodarzy: Jodko 35, Kudlicki 72, Kadziewicz 87; w 93. minucie Rodak z Victorii obronił rzut karny)

*** Wilczek Wilkowo - MKS Jeziorany 3:2**

*** Żagiel Piecki - Czarni Olecko (odwołany)**

GRUPA 1

1. DKS	29	45:10
2. Orlęta	26	31:13
3. Rominta	20	29:18
4. Śniardwy	19	25:16
5. Jeziorany	17	23:23
6. Wilczek	17	19:23
7. Czarni*	17	22:16
8. Łyna	16	26:24
9. Victoria	15	15:23
10. Kłobuk	14	18:26
11. Węgoria	14	22:19
12. Omulew	13	16:22
13. Szczytno	12	14:18
14. Jurand	10	16:32
15. Żagiel*	7	10:23
16. Cresovia	1	7:32

* mecz mniej

W grupie 2 nadal bez porażki jest Polonia Iłowo, chociaż tym razem lider tylko zremisował z Barkasem, co można uznać za niespodziankę.

*** Radomniak Radomno — Grunwald Gierzwałd 4:8** (Gorzka 45, Bartnicki 54, 66, Granica 62 — Komorowski 7, 12, Kruszewski 15, 42 karny, 84, Kołakowski 27, 74, Skolimowski 38)

*** Polonia Pasłęk — Unia Susz 3:0** (Błażewicz 25, Januszkiewicz 35, Musiński 44)

*** Fortuna Gągławki — Orzeł Janowiec Kościelny 2:4** (Ciarkowski 70, Stankiewicz 89 — Hinburg 20, Pokrzywnicki 55, Łaszczyk 65, Piotrowski 90)

*** Ewingi Zalewo — Płomień Turznica 3:1** (Kamiński 12, Gortatowski 24, Szymanowski 44 — Kiljański 88)

*** Drwęca Nowe Miasto Lub. — Płomień Turznica 1:2** (Kruczkowski 45 — Wyrolski 55, Kowalkowski 71)

*** Barkas Tolkmicko — Polonia Iłowo 1:1** (Rafalski 83 — Komorowski 75 karny)

*** Start Nidzica — GKS Stawiguda 9:1** (Walkiewicz 1, 39, 51, M. Sobotka 31, Godlewski 64, P. Sobotka 65, Bróździński 77, Roczeń 88, Cieślak 90 — Koniecki 87)

*** LKS Różnowo — Kormoran Zwierzewo 0:2** (Drozd 23, T. Śnieżawski 65)

dryh, JK

GRUPA 2

1. Polonia Ił.	29	28:11
2. Polonia P.	24	35:11
3. Ewingi	23	29:14
4. Drwęca	22	26:10
5. Tęcza	21	22:15
6. Start	20	33:15
7. Unia	19	57:24
8. Płomień	16	29:19
9. Kormoran	16	19:29
10. Radomniak	15	21:26
11. Grunwald	13	25:33
12. Orzeł	13	20:34
13. Różnowo	7	8:40
14. Barkas	7	17:22
15. Fortuna	4	14:36
16. Stawiguda	1	9:53

eprasa.pl fe23b5c155

PRENUMERATA ZA ZDJĘCIE

CZEKAMY NA WASZE ZDJĘCIA POKAZUJĄCE PIĘKNO NASZEGO REGIONU. BĘDZIEMY JE PUBLIKOWAĆ W „GAZECIE OLSZTYŃSKIEJ" / „DZIENNIKU ELBLĄSKIM". AUTORZY ZDJĘĆ, KTÓRE ZAMIEŚCIMY W NASZYM PAPIEROWYM WYDANIU, OTRZYMAJĄ OD NAS TRZYMIESIĘCZNY BEZPŁATNY DOSTĘP DO ELEKTRONICZNEGO WYDANIA „GAZETY OLSZTYŃSKIEJ"/"DZIENNIKA ELBLĄSKIEGO". ZDJĘCIA Z DZISIEJSZEJ GAZETY/DZIENNIKA MOŻNA OBEJRZEĆ TEGO SAMEGO DNIA NA GAZETAOLSZTYNSKA.PL

Igor Hrywna

Wysyłajcie zdjęcia: i.hrywna@gazetaolsztynska.pl

Łężany
Marek Płócienniczak

Jezioro Narie
czytelnik

Zachód słońca nad Wadągiem
Jarosław Jarzyński

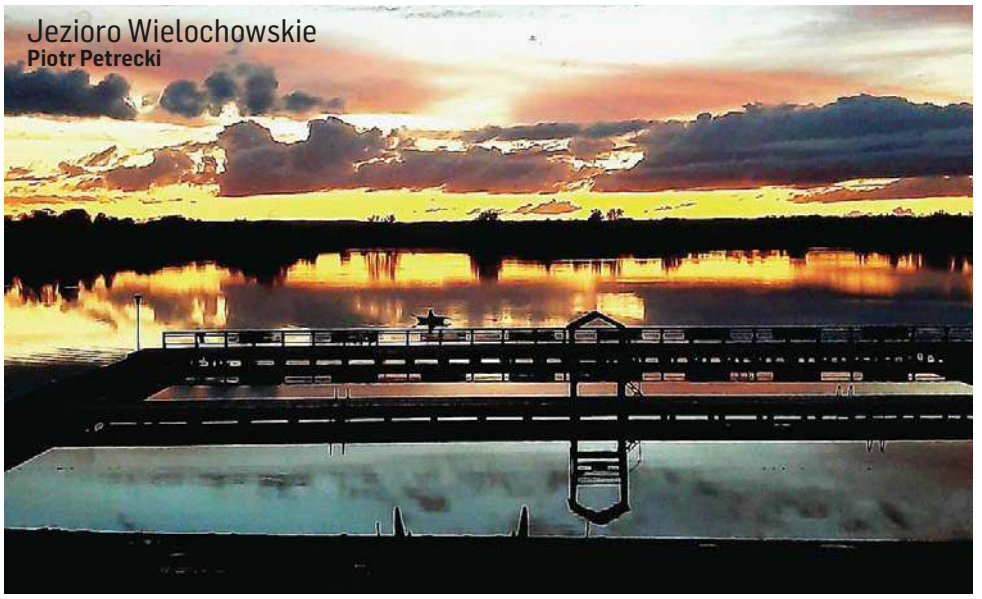
Jezioro Wielochowskie
Piotr Petrecki

Działdowo
Joanna Lasowa

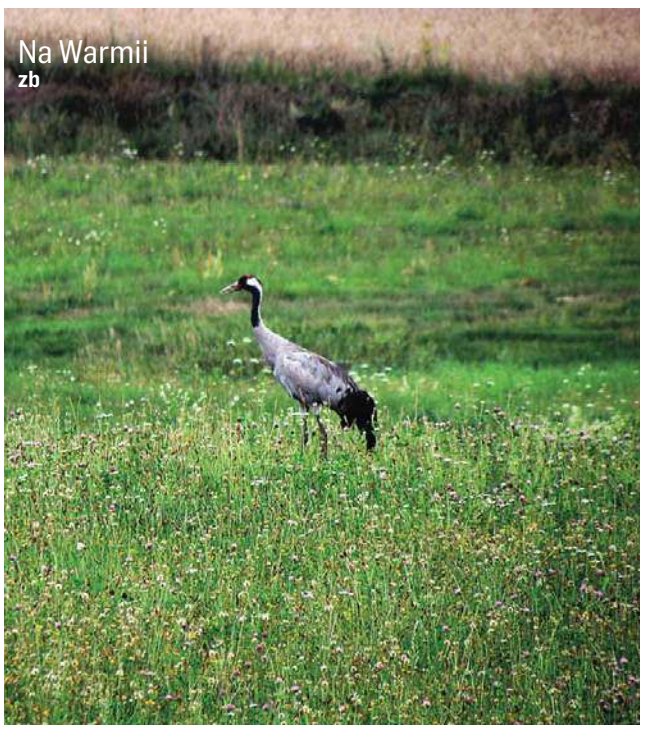
Na Warmii
zb

HELIOS
tel. 89 535 20 30
44720otbs-A -C

REPERTUAR NA PONIEDZIAŁEK

NIEDOSYT / napisy, g. 18; **PINOKIO** / familijny / od 10 lat / dubbing, g. 17:30; **GNIAZDO** / napisy, g. 13:10, 18:45, 21:15; **SZARLATAN** / napisy, g. 11:45, 16, 20; **TROLLE 2** / familijny / b.o. / dubbing, 10, 10:30, 11, 12:30, 13:20, 14:45, 15:40, 17, 18:30; **25 LAT NIEWINNOŚCI. Sprawa Tomka Komendy**, g. 10:50, 12:40, 15:30, 18:15, 21; **GREENLAND** / napisy, g. 13:30, 16:15, 19, 21:45; **JAK ZOSTAĆ GWIAZDĄ**, g. 13, 17:15, 20:15; **TARAPATY 2** / familijny / od 6 lat, g. 10:40, 12:50, 15; **PĘTLA**, g. 19:30, 22; **SKANDAL. EWENEMENT MOLESTY**, g. 20:45; **MULAN** / familijny / od 10 lat / dubbing, g. 10:10, 15:50; **AFTER 2** / napisy, g. 20:30

eprasa.pl fe23b5c155