ISSN 1232-1931

TYGODNIK POWIATOWY

GAZETA MYSZKOWSKA

cena 4,99zł
(w tym 5% VAT)
4000 egz. + 449 abonament cyfrowy
Nr 34 (1522) rok XXX 23.08.2024- 29.08.2024
ISSN 1232-1931

UKAZUJE SIĘ OD 1993r. W GMINACH: MYSZKÓW, ŻARKI, PORAJ, KOZIEGŁOWY, NIEGOWA, KROCZYCE, WŁODOWICE, LELÓW, JANÓW

Lilia
DOM POGRZEBOWY
• Usługi pogrzebowe
• Kremacje
• Całodobowy odbiór osób zmarłych
• Sala pożegnań
• Kwiaciarnia Lilia
24h 518-518-208
Myszków ul.Krasickiego 95 F www.liliamyszkow.com

SPRAWA WYPADKU W HUCIE SZKLANEJ: PROKURATURA ODMAWIA WSZCZĘCIA DOCHODZENIA DOTYCZĄCEGO BIEGŁEGO

Już za tydzień, 30 sierpnia możliwe, że dowiemy się, czy zapadnie prawomocny wyrok w sprawie śmiertelnego wypadku w Hucie Szklanej. 28 czerwca 2022 roku zginęła w nim 61 letnia Maria Kukułka. Kobieta wyjechała z domu, gdy uderzyło ją od tyłu BMW prowadzone przez Piotra K. 23 lutego 2023 Sąd Rejonowy w Myszkowie uznał go winnym spowodowania wypadku ze skutkiem śmiertelnym, ale karę 4,5 roku pozbawienia wolności zarówno rodzina zmarłej, jak i prokuratura uznały za rażąco łagodną. 30 sierpnia Sąd Okręgowy w Częstochowie będzie rozpatrywał apelację od wyroku. Apelację złożył też obrońca oskarżonego, który chce uniewinnienia. Zdaniem obrony, to zmarła kobieta miałaby ponosić wyłączną odpowiedzialność za wypadek.

dok. na str. 2

OSTATNIE TRZY MIESZKANIA- RATY 0%

Po wpłacie 50% ceny sprzedaży pozostałe 50% płatne do 12 miesięcy w dogodnych dla klienta ratach bez odsetek.

Mieszkania w nowym bloku, superlokalizacja, garaż podziemny, winda, duże ogródki oraz balkony.

Blok Myszków ul. Jana Pawła II 28

WGN NIERUCHOMOŚCI
Szczegóły u przedstawiciela dewelopera Sebastiana Jagusiaka tel. +48 660 028 844 lub w siedzibie firmy WGN Nieruchomości w Myszkowie ul. Sikorskiego 53G.

VIRTU we love life
Szukamy pracowników produkcyjnych
ZASMAKUJ KORZYŚCI Z PRACY W VIRTU!
Dołacz do VIRTUozów Kariery
WYNAGRODZENIE DLA PRACOWNIKÓW PRODUKCYJNYCH od 5000 zł brutto
PRACA W FIRMIE BĘDĄCEJ LIDEREM BRANŻY
PREMIE jakościowa i kompetencyjna
LICZNE BENEFITY
WEJDŹ NA WWW.VIRTU.COM.PL KLIKNIJ W ZAKŁADKĘ KARIERA I ZAAPLIKUJ NA OFERTĘ PRACOWNIK PRODUKCJI!
MASZ PYTANIA? ZADZWOŃ! +48 32 671 81 24

BEZPŁATNA OPIEKA
DLA OSÓB PRZEWLEKLE CHORYCH
PALIUM
ZADZWOŃ DO NAS 502 491 513
OPIEKA PALIATYWNA W DOMU PACJENTA
HOSPICUJM@PALIUM-MYSZKÓW.PL UL. STRAŻACKA 45 GABINET NR 1 MYSZKÓW

ZAKŁAD POGRZEBOWY „KURAŚ"
- kompleksowe usługi pogrzebowe
- odbiór całodobowy zmarłych
- kompleksowa organizacja pogrzebu
- wypłata zasiłku ZUS/KRUS od ręki
- własna kaplica pożegnalna
503 877 376 CAŁODOBOWO
KAPLICA CMENTARZ KOMUNALNY
UL. JANA PAWŁA II 100 · 42-300 MYSZKÓW

Naturalna nieinwazyjna przebudowa włókien kolagenowych, bardzo przyjemny zabieg z natychmiastowym rezultatem !
Salon istnieje od 1983 roku
Częstochowa
ul. Dąbrowskiego 18
tel. 34 324 44 40
SALON URODA
FRYZJERSTWO I KOSMETYKA

eprasa.pl fedfb8c28a

SPRAWA WYPADKU W HUCIE SZKLANEJ: PROKURATURA ODMAWIA WSZCZĘCIA DOCHODZENIA DOTYCZĄCEGO BIEGŁEGO

dok. ze str. 1

Marek Kukułka- mąż zmarłej, oraz jej dzieci- wszyscy mający status oskarżycieli posiłkowych, niemal od dnia wypadku wskazują na błędy w pracy policji, a później również prokuratury, co w sumie mogło utrudnić, a nawet uniemożliwić rzetelne zbadanie sprawy. Co ciekawe, z częścią tych zarzutów zgodził się obrońca oskarżonego, adwokat Andrzej Mucha, który w mowie końcowej w Myszkowie mówił m. in. o licznych błędach policji i prokuratury które miały zostać popełnione w śledztwie. Wszystkie te -zdaniem obrony- „nie dające się wyjaśnić wątpliwości" muszą być -zdaniem mec. Muchy- rozstrzygnięte na korzyść oskarżonego i zakończyć jego uniewinnieniem.

Prokuratura w Raciborzu, której polecono zbadać sprawę ewentualnych błędów w pracy śledczych nie dopatrzyła się nieprawidłowości i umorzyła śledztwo „w sprawie podejrzenia niedopełnienia obowiązków i przekroczenia uprawnień przez prokuratorów Prokuratury Rejonowej w Zawierciu, Prokuratury Rejonowej w Myszkowie i policjantów z KPP Zawiercie, biegłych, którzy wydawali opinie w sprawie wypadku z udziałem Marii Kukułki" 30 listopada 2023 prokurator PR Racibórz śledztwo umorzył, uznając, że do żadnego przestępstwa nie doszło. Tę decyzję zaskarżył Marek Kukułka. Sprawę rozpozna Sąd Rejonowy w Częstochowie 16 września 2024, czyli już po tym, jak możliwe jest, że poznamy ostateczny i prawomocny wyrok w sprawie wypadku. Apelacja od wyroku jaki już zapadł w Myszkowie będzie rozpoznana 30 sierpnia.

Przez Sąd Rejonowy w Myszkowie mieszkaniec Kroczyc Piotr K. został 23 lutego skazany na karę 4,5 roku pozbawienia wolności za spowodowania wypadku w Hucie Szklanej, w którym zginęła jadąca na rowerze 61 letnia Maria Kukułka. Sąd uznał go winnym spowodowana wypadku ze skutkiem śmiertelnym, ucieczki ze miejsca wypadku, ale uniewinnił od zarzutu nieudzielenia pomocy ofierze wypadku.

Ponadto sąd zasądził od oskarżonego zadośćuczynienie na rzecz rodziny zmarłej w łącznej wysokości 197 000 zł (w zróżnicowanych stawkach od 4 do 50 tys. zł dla członków rodziny) oraz 31 tys. pokrycia kosztów adwokata oskarżycieli posiłkowych i obowiązek zapłaty kwoty ponad 27 tys. zł kosztów sądowych. Sąd orzekł także wobec oskarżonego dożywotni zakaz prowadzenia pojazdów mechanicznych. W procesie, który w I instancji toczył się przed Sądem Rejonowym w Myszkowie orzekał sędzia Marek Zachariasz.

Przed sądem w Myszkowie prokuratura żądała 10 lat więzienia, a reprezentujący oskarżycieli posiłkowych,rodzinę zmarłej, **adwokat Cezary Taracha** 15 lat.

Być może 30 sierpnia poznamy ostateczny, prawomocny wyrok w tej bulwersującej sprawie. Sąd może też zdecydować o powtórzeniu procesu, jeżeli zgodzi się z zarzutami, że Sąd w Myszkowie nie zbadał sprawy należycie.

PROKURATURA NIE DOPATRZYŁA SIĘ PRZESTĘPSTW W PRACY BIEGŁEGO. 21 SIERPNIA SĄD ODDALIŁ ZAŻALENIE RODZINY

W procesie karnym przed Sądem Rejonowym w Myszkowie, gdzie Piotr K. jest oskarżonym, kilka razy pojawia się nazwisko lekarza chirurga, specjalisty medycyny ratunkowej Marka Czajkowskiego. Jest on też biegłym sądowy, który w tej sprawie sporządzał opinię na temat śmierci Marii Kukułki, a przede wszystkim momentu zgonu poszkodowanej. Biegły Marek Kukułka wydał opinię pozytywną dla oskarżonego, w której uznał, że kobieta zmarła natychmiast i nie było szans na jej ratunek. To mogło być podstawą decyzji Sądu, który uniewinnił oskarżonego od zarzutu nieudzielenia pomocy ofierze wypadku. „Obrażenia doznane przez pokrzywdzoną, tj. rozległe i masywne obrażenia ściany klatki piersiowej i płuc były obrażeniami śmiertelnymi. Należy więc uznać, że w chwili oddalenia się z miejsca wypadku oskarżonego Piotra K. pokrzywdzona Maria Kukułka była osobą martwą, tj. jej zgon nastąpił w momencie doznanych urazów w miejscu zdarzenia" -napisał w opinii biegły lek. med. Marek Czajkowski.

Rodzina zmarłej uważa, że rola i działanie biegłego w tej sprawie były niejednoznaczne, że mógł on nie być obiektywny, ze względu na fakt, że występował w procesie karnym w kilku rolach. Rodzina złożyła do prokuratury wniosek o zbadanie roli biegłego. Ich zdaniem lekarz łączył kilka różnych funkcji:

1. Dokonał oględzin działa podejrzanego Piotra K., gdy ten został zatrzymany.
2. Gdy podejrzany Piotr K. został zwolniony z aresztu, to właśnie Marek Czajkowski jako lekarz sądowy wystawił mu zaświadczenie lekarskie.
3. wydał opinię na zlecenie sądu określając czas zgonu poszkodowanej na natychmiastowy, w chwili wypadku.

Sprawa trafiła do Prokuratury Rejonowej Katowice- Zachód, której prokurator postanowieniem z 19 kwietnia 2024 odmówił wszczęcia dochodzenia „w sprawie poświadczenia nieprawny w dniu 9 listopada 2023 w miejscowości Kroczyce, przez lekarza sądowego lek. med. Marka Czajkowskiego w zaświadczeniu lekarskim dotyczącym pacjenta Piotra K. co do jego stanu zdrowia i braku możliwości stawiennictwa na rozprawie sądowej zaplanowanej na 15.11.2023 przed Sądem Rejonowym w Myszkowie, sprawa IIK 719/22. Tę decyzję zaskarżył pan Marek Kukułka, a 21 sierpnia 2024 Sąd Rejonowy w Myszkowie oddalił jego wniosek, uznając że nie miał od podstaw prawnych do złożenia zażalenia. Jak tłumaczyła sędzia Joanna Nowak-Piaścik, zwracając się do obecnego na sali męża zmarłej, powiedziała, że „prokuratura słusznie umorzyła sprawę, ponieważ pan nie poniósł szkody w wyniku ewentualnego przestępstwa z art 271 kk, które jest przestępstwem przeciwko dokumentom.".

Nie jest to cytat dosłowny, gdyż sędzia nie zgodziła się na sporządzenie notatek. Sędzia dodała, że oddala zażalenie Marka Kukułki, ponieważ nie był on uprawniony do złożenia zakażenia, gdy przestępstwo (ewentualne) jest przeciwko dokumentom. Ponieważ nie na jego potrzeby dokument (zaświadczenie lekarskie) było sporządzone. Nie pan Marek, jako mąż zmarłej był adresatem wydanego zaświadczenia, więc szkody zdaniem sądu nie poniósł. Nie jest „stroną postępowania". Mógłby być uznany za stronę postępowania, gdyby w wyniku posłużenia się dokumentem poniósł szkodę. I tu robi się ciekawie: kobieta nie żyje. Mąż stracił żonę, dzieci matkę, wnuki babcię, matka córkę. Zapada wyrok w którym sąd uniewinnia oskarżonego od zarzutu nieudzielenia pomocy poszkodowanej. W wyroku sąd bierze pod uwagę opinię biegłego, którego rzetelność zawodową rodzina kwestionowała już w trakcie procesu.

Niestety nie znamy powodów, dla których Prokuratura z Katowic odmówiła wszczęcia dochodzenia w w tej sprawie. Postanowienie doręczone rodzinie zmarłej nie zawiera żadnego uzasadnienia. Możemy się tylko domyślać, że prokuratura w działaniu lekarza nie dopatrzyła się nieprawidłowości. Jako lekarz z listy biegłych sądowych potwierdził niezdolność oskarżonego do udziału w rozprawie, na podstawie m. in. zwolnienia lekarskiego wydanego przez innego lekarza. Z faktów, które udało nam się poznać, trudno wyciągnąć inny wniosek, od takiego, że brak tu dowodów na popełnienie przestępstwa. Zaznaczam, że nie znamy akt, nie zna ich też rodzina, ale takie mogły być motywy decyzji prokuratora. Jeżeli zostaną w tej sprawie wątpliwości, to z innego powodu. Bo jak mamy wierzyć rzetelność Wymiaru Sprawiedliwości jeżeli prokurator nie uzasadnia swojej decyzji merytorycznie (bo nie musi) a Sąd uznaje, że decyzja prokuratury jest słuszna, gdyż „mąż zmarłej nie jest stroną". Sprawa zamknięta, akt nikt nie zobaczy. Koniec.

Jarosław Mazanek

GAZETA MYSZKOWSKA TYGODNIK POWIATOWY
Redakcja: 42-300 Myszków ul. Sikorskiego 53/3
www.gazetamyszkowska.pl

GAZETA MYSZKOWSKA ukazuje się w piątek od 1993r. **Telefon do redakcji:** +48 536 334 438
Wydawca: „MyszPress" s.c. **Redaktor Naczelny:** Jarosław Mazanek jaroslaw.mazanek@myszpress.pl **tel. 602 514 030**
Zespół redakcyjny: Tomasz Urbański (sport), Antoni Starowicz (ekspert podatkowy), Zdzisława Moskwińska (New York), Damian Liszczyk, Czesław Orliński, Sebastian Michalak, Michalina Skwara.
REDAKCJA I BIURO OGŁOSZEŃ: 42-300 Myszków ul. Sikorskiego 53/3 redakcja@myszpress.pl gazetamyszkowska@pro.onet.pl
NASZE NOWE GODZINY PRACY: Pn-Wt 9^{00}-15^{00} SRODA 9^{00}-16^{00} CZWARTEK 9^{00}-12^{00} PIĄTEK nieczynne
Reklama: Sylwia Mazanek sylwia.mazanek@myszpress.pl tel. 602 398386 Nr konta do wpłat: MyszPress s.c. 88 1050 1168 1000 0022 0158 3701
Druk: POLSKA PRESS Sp. z o.o. Oddział Poligrafia Drukarnia Sosnowiec
Materiałów niezamówionych redakcja nie zwraca. Zaznaczamy sobie prawo skracania listów i tekstów nadesłanych. Za treść ogłoszeń i reklam redakcja nie odpowiada.

eprasa.pl fedfb8c28a

Śmiertelne żniwo na śląskich drogach od początku wakacji

Od początku wakacji na śląskich drogach zginęło aż 23 osoby. Większość z nich to niechronieni uczestnicy ruchu drogowego, tacy jak piesi, rowerzyści, użytkownicy hulajnóg elektrycznych czy motorowerów. Te zatrważające dane wskazują, że pomimo wakacji w życiu każdego człowieka nie powinno być momentu, w którym zapomina o bezpieczeństwie swoim oraz innych uczestników ruchu drogowego.

Jeszcze trwają wakacje. Panująca na zewnątrz aura, pośpiech, większa ilość wyjazdów wakacyjnych powoduje, że na drogach zauważamy wzmożony ruch pojazdów. Niestety od początku wakacji nie brakuje tragiedii, a śmierć na drodze zbiera swoje żniwo.

Do tej pory w naszym województwie od początku wakacji w wypadkach drogowych zginęło 23 osoby:

Ruda Śląska 14.08.2024

Policjanci z rudzkiej komendy wyjaśniają okoliczności tragicznego wypadku, do którego doszło na ulicy Niedurnego. W wyniku zderzenia kierowanego przez 24-letnią kobietę volkswagena z motocyklistą, 40-letni mężczyzna zmarł w szpitalu w

wyniku odniesionych obrażeń.

Ruda Śląska 12.08.2024

Policjanci z rudzkiej komendy wyjaśniają okoliczności tragicznego wypadku, do którego doszło na ulicy Górnośląskiej w poniedziałkowy wieczór. Kierujący pojazdem marki Volkswagen Polo potrącił 69-letniego mężczyznę, który w wyniku odniesionych obrażeń zmarł na miejscu. Kierowca volkswagena był trzeźwy.

Cieszyn 12.08.2024

Zdarzenie miało miejsce wczoraj w godzinach wieczornych w Jaworzyce na DW 943. Opel astra zderzył się z ciągnikiem rolniczym ursus, który przewoził siano. W wyniku zdarzenia jeden z pasażerów zmarł w szpitalu.

Bieruń 10.08.2024

Bieruńscy policjanci wyjaśniają okoliczności tragicznego w skutkach wypadku, do którego doszło w sobotę w Bieruniu. W wyniku potrącenia przez samochód na przejeździe dla rowerów, zmarł 71-letni cyklista. Apelujemy do wszystkich kierowców i pozostałych użytkowników dróg o rozwagę, ostrożność oraz respektowanie przepisów ruchu drogowego.

Mikołów 10.08.2024

Mikołowscy śledczy, pod nadzorem prokuratora, ustalają przyczyny i okoliczności tragicznego wypadku drogowego. Do zdarzenia doszło w sobotę przed 22.00 pomiędzy Mikołowem a Katowicami. W wyniku zderzenia dacii z drzewem, śmierć poniosła 11- letnia pasażerka.

Cieszyn 01.08.2024

W Drogomyślu na drodze krajowej nr 81 doszło do tragicznego w skutkach zdarzenia drogowego, w którym śmierć poniósł 64-letni pieszy. Czynności, prowadzone na miejscu zdarzenia, trwały kilka godzin. Wszelkie okoliczności wypadku będą badali policjanci pod nadzorem prokuratury.

Pszczyna 30.07.2024

74-letni rowerzysta na skrzyżowaniu DK-81 z ul. Gajową i Krótką nie ustąpił pierwszeństwa przejazdu i wjechał wprost przed nadjeżdżający samochód osobowy. W wyniku odniesionych obrażeń kierujący rowerem zmarł w szpitalu.

Gliwice 30.07.2024

Dwie osoby zmarły, a pozostali podróżni trafili do szpitali. To efekt wypadku drogowego z udziałem busa i pojazdu ciężarowego.

40-letni kierujący busem, najechał na tył zespołu pojazdów marki DAF.

Cieszyn 26.07.2024:

Do zdarzenia doszlo na Drodze Krajowej numer 81 w Wiśnicy. Ze wstępnych ustaleń cieszyńskiej drogówki wynika, że kierujący motocyklem jadąc trasą DK81 w kierunku Skoczowa, z niewyjaśnionych przyczyn najechał na tył poprzedzającego go pojazdu ciężarowego. Niestety, w wyniku odniesionych obrażeń kierujący motocyklem 38-latek poniósł śmierć na miejscu.

Zawiercie 25.07.2024:

W Zawierciu doszło do zderzenia busa z motocyklem. Niestety 57-letni kierowca jednośladu zmarł. 31-latek, który kierował iveco, był pijany.

Żywiec 16.07.2024:

Policjanci z żywieckiej komendy ustalają szczegółowe przyczyny i okoliczności zdarzenia drogowego, do którego doszło w Soli Kiczorze. Z nieustalonej na chwilę obecną przyczynyierując oplem zjechał na pobocze i uderzył w przepust drogowy. Pomimo prowadzonej przez zespół ratownictwa medycznego reanimacji, 61-letni kierowca opla zmarł.

Częstochowa 15.07.2024:

Policjanci z częstochowskiej drogówki, pod nadzorem prokuratury, wyjaśniają okoliczności tragicznego w skutkach wypadku drogowego. Do zdarzenia doszło dzisiaj w Nowej Wsi (gmina Dąbrowa Zielona). W wypadku zginął 36-letni kierowca. Dokładne przyczyny i okoliczności tego zdarzenia, będą badali częstochowscy kryminalni.

Częstochowa 14.07.2024:

W Częstochowie pod kołami samochodu zginął pieszy. Kierujący pojazdem marki Toyota 23-letni mężczyzna na nieoświetlonym odcinku drogi potrącił 65-latka, który w wyniku odniesionych obrażeń zmarł.

Lubliniec 03.07.2024:

W Lublińcu doszło do potrącenia pieszego przez 64-letniego kierującego samochodem ciężarowym. Podczas cofania, najechał on na 66-letniego pieszego, w wyniku czego mężczyzna poniósł śmierć na miejscu.

Częstochowa 03.07.2024:

Częstochowscy policjanci wyjaśniają okoliczności wypadku, do którego doszło

wczoraj około godziny 10.00 w miejscowości Lipicze. Z nieustalonych dotąd przyczyn 39-letni kierujący samochodem marki Mitsubishi Outlander, na prostym odcinku drogi jadąc w kierunku Kłomnic, zjechał na lewe pobocze i uderzył w drzewo. Niestety kierujący pomimo reanimacji poniósł śmierć na miejscu, natomiast jego pasażer - 45-latek z obrażeniami ciała trafił do szpitala.

Tychy 01.07.2024:

Do tragicznego w skutkach zdarzenia drogowego, w którym śmierć poniósł 58-letni rowerzysta, doszło w Tychcach.

Pszczyna 30.06.2024:

Pszczyńscy policjanci zatrzymali młodego mężczyznę podejrzanego o spowodowanie wypadku drogowego, w którym śmierć poniósł 50-letni rowerzysta. 21-latek odpowie również za ucieczkę z miejsca zdarzenia i kierowanie pojazdem w stanie nietrzeźwości.

Jastrzębie-Zdrój 30.06.2024:

Policjanci wyjaśniają okoliczności tragicznego wypadku, do którego doszło na ulicy Pszczyńskiej z ulicą Kraszewskiego w Jastrzębiu-Zdroju. Kierująca pojazdem marki Suzuki potrąciła sześćdziesięcioletniego mężczyznę, który w wyniku odniesionych obrażeń zmarł w szpitalu.

Zawiercie 26.06.2024:

Zawierciańscy policjanci wyjaśniają okoliczności tragicznego wypadku, do którego doszło w Łazach. 45-letni motocyklista zderzył się tam z samochodem. Pomimo przeprowadzonej akcji reanimacyjnej, mężczyzny nie udało się uratować.

Sosnowiec 22.06.2024:

Sosnowieccy policjanci otrzymali zgłoszenie o wypadku drogowym z udziałem motocyklisty, który miał miejsce przy ulicy Grota-Roweckiego i Okólnej. Ze wstępnych ustaleń policjantów wynika, że kierujący samochodem Renault wjeżdżając na skrzyżowanie, nie ustąpił pierwszeństwa przejazdu kierującemu motocyklem Honda. W wyniku poniesionych obrażeń motocyklista zmarł w szpitalu tego samego dnia.

Od początku wakacji na śląskich drogach doszło do kilkudziesięciu wypadków na wskutek czego zginęło 22 osoby: 4 rowerzystów, 5 pieszych, 4 motocyklistów, 1 pasażer motoroweru, 5 kierowców samochodów, 2 pasażerów samochodów oraz 1 pasażer ciągnika. Ranne w tych zdarzeniach zostało kilkadziesiąt osób, a policjanci odnotowali ponad 4000 kolizji (dane satystyczne na dzień 12.08.2024 roku) Policja Śląska

reklama

eprasa.pl fedfb8c28a

ZAMKNIĘTE CZTERY NIELEGALNE AUTOMATY DO GIER

Policjanci z Myszkowa zwalczający przestępczość gospodarczą zabezpieczyli 4 nielegalne automaty do gier. Maszyny do hazardu znajdowały się w jednym z lokali na terenie Myszkowa. Właścicielom nielegalnych automatów do gier hazardowych grożą wysokie kary finansowe, a także nawet 3 lata więzienia.

Wczoraj około godziny 12.15 policjanci z Wydziału dw. z Przestępczością Gospodarczą Komendy-Powiatowej Policji w Myszkowie weszli do jednego z myszkowskich lokali, w którym miały znajdować się automaty służące do gier hazardowych. Na miejscu zauważyli działające maszyny. W związku z naruszeniem przepisów o grach losowych, myszkowscy policjanci zabezpieczyli 4 urządzenia.

Za posiadanie nielegalnego sprzętu, umożliwiającego prowadzenie przestępczego procederu w lokalach gastronomicznych, handlowych i usługowych, właścicielom grożą surowe kary w wysokości nawet 100 tysięcy złotych od jednego automatu. Oprócz wysokiej grzywny, za organizowanie gier hazardowych można trafić do więzienia nawet na 3 lata. (red) KPP Myszków

Renta wdowia szansą dla wielu na poprawę bytu. Komu przysługuje?

Ustawa dotycząca renty wdowiej z pewnością będzie znacznym wsparciem dla wielu emerytów. Od chwili wejścia przepisów w życie wdowy i wdowcy będą mogli pobierać swoją emeryturę i rentę rodzinną po zmarłym małżonku. Przepisy wchodzą w życie 1 stycznia 2025 roku, a prawo do korzystania ze świadczeń i ich wypłata mają nastąpić od 1 lipca 2025 roku. Renta wdowia będzie wypłacana do limitu wynoszącego trzykrotność najniższej emerytury. Nowe regulacje dotyczą zarówno emerytury pochodzącej z KRUS-u, ZUS-u czy z innego systemu.

Ustawa zakłada stopniowe zwiększanie wypłacanego świadczenia. Od 1 lipca 2025 do 31 grudnia 2026 roku w wysokości 15 proc., od 1 stycznia 2027 roku w 25 proc. Trzeba podkreślić, że wdowcy będą musieli przekalkulować, jaka konfiguracja wypłacanego świadczenia jest dla nich korzystniejsza. Istnieją bowiem dwie opcje. Możemy albo pobierać 100% swojej emerytury oraz 15% renty rodzinnej po zmarłym małżonku (w kolejnych latach 25%) lub pobierać w całości rentę rodzinną i 15% własnej emerytury. Jest to niezwykle istotne z punktu widzenia małżonków, którzy mają dużą dysproporcję w pobieranych emeryturach, gdyż wysokość renty rodzinnej uzależniona jest od wysokości emerytury małżonka. Każdy owdowiały emeryt powinien zatem przeanalizować swoją sytuację i dopiero po obliczeniu różnych wariantów podjąć decyzję, w jakiej formie będzie pobierane świadczenie.

Także osoby, których małżonkowie zmarli kilka lat temu, zyskają prawo do dodatkowych pieniędzy. Muszą jednak zweryfikować, czy spełniają warunki określone w ustawie. Osoba będzie uprawniona do wypłaty świadczenia, jeżeli osiągnęła wiek emerytalny określony w art. 24 ust. 1 ustawy o emeryturach i rentach z Funduszu Ubezpieczeń Społecznych, pozostawała we wspólności małżeńskiej do dnia śmierci małżonka oraz nabyła prawo do renty rodzinnej po zmarłym małżonku nie wcześniej niż 5 lat przed osiągnięciem wieku emerytalnego określonego w art. 24 ust. 1 ustawy o emeryturach i rentach z Funduszu Ubezpieczeń Społecznych. Jest to szansa na poprawę warunków życia dla wdów i wdowców, którzy do tej pory samotnie musieli się borykać się z rosnącymi kosztami utrzymania.

Autorka: Monika Piątkowska – Doradca Podatkowy w e-pity.pl

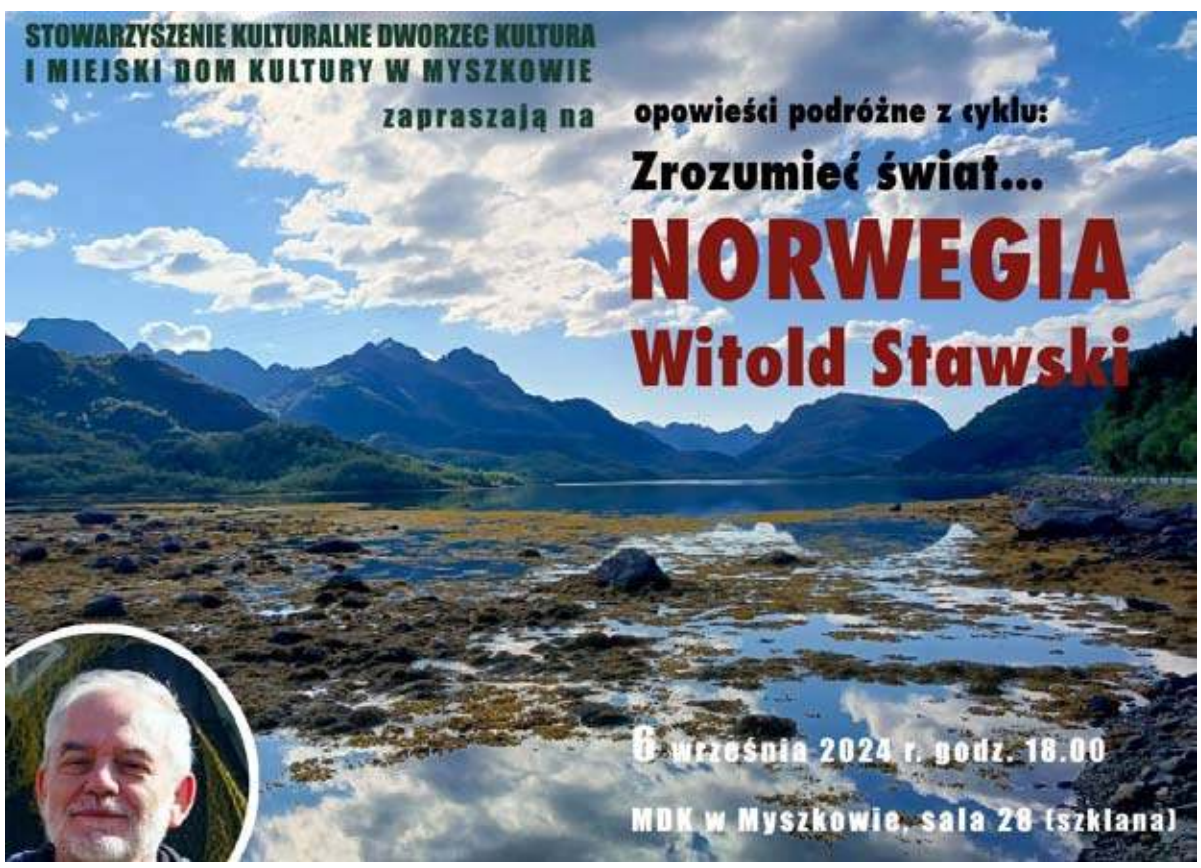

PIJANY 19- LATEK NA HULAJNODZE

Policjanci z zawierciańskiej drogówki zatrzymali do kontroli jadącego hulajnogą elektryczną mężczyznę. Jak się okazało, 19-latek znajdował się w pod działaniem alkoholu. Mieszkaniec Zawiercia został ukarany mandatem.

31 lipca 2024r. po godzinie 22:00 w Zawierciu przy ulicy 11 Listopada, policjanci z drogówki zauważyli jadącego hulajnogą elektryczną młodego mężczyznę. Mundurowi zatrzymali go do kontroli i sprawdzili stan trzeźwości mieszkańca Zawiercia. Badanie wykazało prawie 0,25 promila. Taki wynik wskazuje na stan po użyciu alkoholu. 19-latek został ukarany mandatem.

Gdzie wolno hulajnogą

Zgodnie z kodeksem wykroczeń osoba, która znajduje się w stanie po użyciu alkoholu lub podobnie działającego środka, prowadzi na drodze publicznej pojazd inny niż mechaniczny, podlega karze aresztu lub grzywny nie niższej niż 1 tysiąc złotych.

Hulajnoga elektryczna – pojazd napędzany elektrycznie, dwuosiowy, z kierownicą, bez siedzenia i pedałów, konstrukcyjnie przeznaczony do poruszania się wyłącznie przez kierującego znajdującego się na tym pojeździe

Kierujący hulajnogą elektryczną jest obowiązany:

- korzystać z drogi dla rowerów lub pasa ruchu dla rowerów, jeśli są one wyznaczone dla kierunku, w którym się porusza lub zamierza skręcić – z prędkością dopuszczalną 20 km/h;
- korzystać z jezdni, po której ruch pojazdów jest dozwolony z prędkością nie większą niż 30 km/h, w przypadku gdy brakuje wydzielonej drogi dla rowerów oraz pasa ruchu dla rowerów – z prędkością dopuszczalną 20 km/h;
- kierujący może wyjątkowo poruszać się chodnikiem lub drogą dla pieszych, gdy chodnik jest usytuowany wzdłuż jezdni, po której ruch pojazdów jest dozwolony z prędkością większą niż 30 km/h i brakuje wydzielonej drogi dla rowerów oraz pasa ruchu dla rowerów – z zachowaniem następujących zasad:
- jazda z prędkością zbliżoną do prędkości pieszego;
- zachowanie szczególnej ostrożności;
- ustępowanie pierwszeństwa pieszemu oraz nieutrudnianie ruchu pieszemu.

(red) KPP Zawiercie zd. przykładowe Freepik

reklama

Szpital Powiatowy w Myszkowie

wykonuje

zabiegi endoprotezoplastyki stawów kolanowych i biodrowych

Celem usług w ramach kontraktu NFZ jest przywrócenie ruchomości i poprawa jakości życia pacjentów.

Szpital prowadzi również rehabilitację pooperacyjną.

Uwaga: należy posiadać skierowanie na wykonanie zabiegu

Więcej informacji na stronie:
https://www.zozmyszkow.pl/kategorie/szpital
lub pod numerem: 34 315 82 27

eprasa.pl fedfb8c28a

BAŁAGAN Z PARKOWANIEM NA MIEJSCU DLA NIEPEŁNOSPRAWNYCH

Nasz Czytelnik wysłał nam zdjęcia samochodu zaparkowanego przed sklepem Lidl na miejscu dla niepełnosprawnych. Jak podejrzewa kierujący zajmować uprzywilejowane miejsce bezprawnie, więc powiadomił policję zgłaszając zdarzenie na nr alarmowy 112. Nie znamy dalszego biegu tej sprawy, czy policja podjęła interwencję, czy potwierdziło się popełnienie wykroczenia. Sprawa jednak nie jest tak jednoznaczna. Czytelnik zainteresował się parkującym samochodem, ponieważ za szybą była karta uprawniająca do parkowania osoby niepełnosprawnej z datą ważności: 31.12.2021. Okazuje się, że choć ważność uprawnień wydaje się iż wygasła prawie 3 lata temu, sprawa nie jest tak oczywista.

-*Zwróciło moją uwagę* -mówi Czytelnik, że z samochodu Mini Cooper wysiadł mężczyzna, kobieta i dziecko, a żadna z osób nie miała żadnych problemów z poruszeniem się. Poszli do Lidla żwawym krokiem. Spojrzałem więc, czy jest karta uprawniająca do parkowania na miejscu dla niepełnosprawnych. Była, ale ważna do 31.12.2021. Zadzwoniłem więc na 112 i zgłosiłem podejrzenie, że parkuje osoba posługując się nieważnym zaświadczeniem o niepełnosprawności, nieważną kartą parkingową.

Dostaliśmy zdjęcia z tej sytuacji. „Mini" jakoś nie kojarzy się z samochodem odpowiednim dla osoby niepełnosprawnej. Mały, niski, osoba niepełnosprawna na pewno musi narzekać na niewygody. Ale może są niepełnosprawni którzy lubią takie samochody, czego nie będziemy im ograniczać. Mini na blachach „zawierciańskich", karta wydana przez Powiatowy Zespół do Spraw Orzekania o Niepełnosprawności w Myszkowie. Tam więc dzwonimy zapytać, czy ta instytucja jakoś weryfikuje ważność uprawnień do parkowania.

-*Nie, nie robimy tego. Osoba, której uprawnienie do posługiwania się kartą parkingową osoby niepełnosprawnej wygasło, nie powinna się posługiwać tą kartą parkingową. Nie musi jej zwracać, ale naraża się oczywiście na odpowiedzialność za wykroczenie, jeżeli nie ma uprawnień, a zajmuje miejsce przeznaczone dla osoby niepełnosprawnej* -mówi pani z PCPR Myszków.

-*Ale to uprawnienie wcale nie musi być nieważne, gdyż przepisy covidowe przedłużyły ważność wszystkich orzeczeń o niepełnosprawności, w tym samym również kart parkingowych. Kilka razy to przedłużano, obecnie do 30 września 2024. Bardzo możliwe, że ta karta jest ważna, choć to nie przesądza, czy była używana przez osobę uprawnioną* -mówi nasza rozmówczyni.

To sugestia do opisywanej przez nas sytuacji, jaką opisał Czytelnik. Z Mini wysiadają 3 osoby, żadna nie ma problemów z poruszeniem się, dziecko i dwie osoby, dość młode. Podejrzenie idzie więc w tym kierunku, czy ktoś z tej trójki ma uprawnienie do korzystania z miejsca uprzywilejowanego. Identyfikator parkingowy ma numer, nie precyzuje na kogo jest wydane uprawnienie. Może to zniedołężniała babcia, albo wymagające wózka inwalidzkiego dziecko? Tego nie wiemy, ale w Mini nie było osoby w podeszłym wieku, czy innej o widocznym problemach z poruszaniem się. Możliwe, że wyjaśni to policja.

Zajmowanie miejsc przeznaczonych dla osób niepełnosprawnych przez osoby nieuprawnione może nie jest plagą, ale my opisywaliśmy przypadek szczególnie bulwersujący, gdy używając karty parkingowej wydanej dla swojego niepełnosprawnego syna, wielokrotnie parkowała na miejscu dla niepełnosprawnych sędzia Sądu Rejonowego w Myszkowie. W pobliżu sądu w Myszkowie w płatnej strefie, czy w strefie płatnego parkowania w Częstochowie. Za przypadek z Częstochowy sędzia przyjęła mandat, za parkowanie w Myszkowie nie poniosła żadnej odpowiedzialności. Ani z tytułu podejrzenia popełnienia wykroczenia, ani dyscyplinarnej.

Z dokumentów, wyjaśnień sędzi do jakich dotarliśmy (Zastępca Rzecznika Dyscyplinarnego przy Sądzie Okręgowym w Częstochowie odmówiła wszczęcia postępowania dyscyplinarnego) sędzia tłumaczyła się, że „te miejsca dla niepełnosprawnych są zawsze wolne", oraz że „zapomniała przeparkować". I najzabawniejsze, że „jak się zgłosi osoba niepełnosprawna, to ona przeparkuje".

A skąd ten faktycznie potrzebujący niepełnosprawny, miałby wiedzieć, że zaparkowane Suzuki z kartą za szybą stoi tu nielegalnie? I do kogo należy samochód? Może należało chociaż kartkę z numerem telefonu zostawić…. Gdyby ktoś niepełnosprawny chciał poprosić o przeparkowanie, zwolnienie miejsca...

Zagrożenie stanem epidemicznym zostało w Polsce zniesione od 1 lipca 2023. Ale bałagan został. Ktoś kto widzi kartę parkingową z datą ważności do 31. grudnia 2021 ma pełne prawo do podejrzeń, że ktoś używa nieważnej karty. Ale mamy niewydolny system, który ważność uprawnień przedłuża, już prawie o 3 lata. A może osoba uprawniona do parkowania na kopercie dawno nie żyje?

Obecnie ważność orzeczeń o niepełnosprawności została automatycznie przedłużona do 30 września 2024, ciągle na podstawie przepisów „covidowych". Bez żadnej weryfikacji, czy osoba niepełnosprawna żyje, czy jej stan zdrowia nie poprawił się na tyle, że straciła uprawnienia. Nie wiemy, jaka jest skala nadużyć w wykorzystywaniu uprawnień o niepełnosprawności, dla zdobycia różnych dodatków, świadczeń, czy renty. A to po prostu okradanie osób naprawdę potrzebujących. Okradanie nie tylko z miejsc parkingowych z „kopertą".

Portal prawo.pl pisze: „Ustawa o szczególnych rozwiązaniach w celu zachowania ważności niektórych orzeczeń o niepełnosprawności oraz orzeczeń o stopniu niepełnosprawności zakłada przedłużenie ważności tzw. orzeczeń covidowych, których ważność upłynęła w pandemii (ich ważność została wówczas „automatycznie" przedłużona; miały zacząć wygasać stopniowo już pod koniec 2023 r.) a także po 5 sierpnia tego roku (2023) Zarówno orzeczenia covidowe, jak i te wygasające po 5 sierpnia, będą ważne do 30 września 2024 r., jednak nie dłużej niż do dnia, w którym nowe orzeczenie o niepełnosprawności albo nowe orzeczenie o stopniu niepełnosprawności, stanie się ostateczne. Orzeczenia o niepełnosprawności - wydłużenie obowiązywania ważności Dodatkowo ważność do 30 września 2024 r. zachowały także karty parkingowe, nie dłużej jednak niż do wydania nowego, prawomocnego orzeczenia."

Covid był pretekstem nie tylko do afery respiratorowej, maseczkowej czy organizacji nielegalnych wyborów kopertowych. Patologie mogą się też nawarstwiać w systemie przeczeń o niepełnosprawności. Od kilku lat orzeczenia są przedłużane nawet bez weryfikacji, czy osoba uprawniona żyje.

Jarosław Mazanek

KONDOLENCJE

MAŁGOSI MACH

wyrazy głębokiego współczucia
i słowa otuchy z powodu śmierci
MAMY

składa rodzina Kluk

FIZJOTERAPIA

PRZYSTĘPNE CENY!

Pełny zakres usług
- fizykoterapia (ćwiczenia z fizjoterapeutą z tytułami magistra)
- krioterapia
- pole magnetyczne (magnetoterapia)
- ultradźwięki
- fonoforeza
- diatermia krótkofalowa

Przychodnia Lekarska J. Kleszczewski
Zawiercie ul. Parkowa 12 tel. do rejestracji 32 67 71 496

eprasa.pl fedfb8c28a

Najlepsze książki 2023 roku. Co czytano w zeszłym roku?

Po jakie książki warto sięgnąć w nadchodzącym czasie? Wydawnictwa zaczynają realizować swoje plany na 2024 rok, tymczasem internauci i jurorzy wybrali najlepsze książki 2023 roku. I – jak się okazuje – nie były to popularne książki młodych autorek debiutujących na Wattpadzie czy ekranizowane przez serwisy streamingowe kryminały.

Na początku stycznia niemal 100 książek polskich i zagranicznych autorów rywalizowało w 15. odsłonie plebiscytu „Książki Roku", który przeprowadzony został przez serwis o kulturze Granice.pl. W internetowym głosowaniu wzięły udział tysiące czytelników, wybierając tym samym ulubione tytuły, z którymi odbiorcy mieli okazję zapoznać się w ciągu ostatnich 12 miesięcy. Co ciekawe, największej liczby głosów wcale nie otrzymały królujące w ostatnim czasie w Polsce powieści young adult czy – zdawałoby się – nieśmiertelne powieści kryminalne.

Jakie są najlepsze książki 2023 roku?

Decyzją internautów tytuł książki roku przypadł najnowszej powieści Anny H. Niemczynow „Maleńka". To historia Zofii Wolant-Abramowicz, tłumaczki, która wraz ze swoją córką wybiera się w szaloną podróż po Stanach Zjednoczonych. Powieść Niemczynow – jak pisał recenzent książki – „przynosi dużą dozę refleksji", a jednocześnie stanowi dla czytelników „trudną lekcję".

Z kolei jury plebiscytu nagrodę główną przyznało powieści Katarzyny Kieleckiej „Księżyc nad Vajont. Fala", stanowiącej pierwszy tom nowej dylogii autorki. Czytelnicy jednocześnie śledzą historię dziejącą się we Włoszech lat 60., gdzie osiada pochodząca z Wilna Polka, Marianna, oraz akcję rozgrywającą we współczesnej Łodzi. Jak można przeczytać w uzasadnieniu jury, „Autorka w życie swoich bohaterów wplata historyczne wydarzenia i umiejętnie prowadzi przez nie czytelnika".

Książki 2023 roku – jakie tytuły doceniono?

Poza nagrodami głównymi wyróżniono także publikacje w poszczególnych kategoriach. A były to: proza polska i zagraniczna, kryminały, thrillery i komedie kryminalne, powieści obyczajowe i romanse, powieści historyczne i literatura faktu, powieści fantasy, a także literatura dziecięca i młodzieżowa.

Wśród wyróżnionych w kategoriach tematycznych znaleźli się m.in. W.&W. Gregory za powieść „Uznanie", porównana przez recenzentkę do „Wron" Petry Dvořákovej i nagradzanej książki Marieke Lucasa Rijnevelda „Niepokój przychodzi o zmierzchu". Internauci uhonorowali nową książkę Johna Boyne'a „Córka komendanta" (kontynuacja „Chłopca w pasiastej pidżamie", a jury – „Moje miejsce w antykwariacie Morisaki" Satoshi Yagisawy.

Wśród najlepszych powieści kryminalnych znalazły się „Szymek" Piotra Kościelnego, „Dowód przeciw tobie" Katarzyny Żwirełło, z kolei uhonorowane thrillery to „Jedna z nas musi umrzeć" Darii Orlicz i „Samotnia" Anny Kańtoch. Czytelnicy ceniący nieco lżejsze lektury mogą z kolei zapoznać się z nagrodzonymi komediami kryminalnymi: „Truposzem za potwierdzeniem odbioru" Moniki B. Janowskiej i „Siódmym kocim żywotem" Beaty i Eugeniusza Dębskich.

Fani powieści obyczajowych i romansów zadowoleni docenia z kolei z powieści „Miłość wbrew regułom" Katarzyny Grabowskiej, „I love you, Cherry" Kingi Stojek, „Wycena" K.N. Haner i „Księgarenka na miłosnej" Pauliny Molickiej. W kategorii literatury faktu jury serwisu Granice.pl przyznało wyróżnienie książce „Ciche cuda. Z zachwytu nad życiem" Anny H. Niemczynow, a internauci – Sylwii Winnik i Tomaszowi Ołdziejewskiemu za książkę „Człowiek z bursztynu".

Wiele emocji związanych było także z wyłonieniem najlepszych powieści z tłem historycznym. Tu – zdaniem jury – najlepsza była nowa książka Niny Majewskiej-Brown „Z Powstania do Auschwitz". Z kolei internauci zdecydowali o przyznaniu nagrody Joannie Nowak za książkę „Echa przyszłych dni", będącej pierwszym tomem serii „Podróż wołyńska".

Czytelnicy powieści fantasy powinni zwrócić uwagę na książkę „Jaśminowy tron. Płonące królestwa" Tashy Suri, która uhonorowana została przez jury w kategorii fantastyki. W tej samej kategorii internauci przyznali swoje głosy Agnieszce Osikowicz-Chwai za „Opowieści starych drzew. Popioły na rozstajach".

W kategorii dla dzieci i młodzieży wyróżniono „Ulicę Pazurkową. Zaklinacza kotów" Aleksandry Struskiej-Musiał, „Emilkę i potwory z legend" Kamili Stokowskiej, „Godzinę czarów" Małgorzaty Starosty, dokonaną przez Katherine Woodfine współczesną adaptację „Dumy i uprzedzenia", wydaną w serii „Fantastyczna Jane Austen" oraz powieści „Grzeczna dziewczynka musi zginąć" Holly Jackson i „Pani bibliotekarka na tropie" Elizy Mikulskiej.

Kolejna odsłona plebiscytu w przyszłym roku

Uhonorowane w plebiscycie „Książki Roku" serwisu Granice.pl powieści to książki, które w 2023 roku brały udział w kwartalnych plebiscytach na najlepszą książkę wiosny, lata, jesieni oraz zimy. Jak podkreśla organizator plebiscytu, celem „Książek Roku" jest przede wszystkim oddanie decyzji w ręce czytelników.

– W przypadku organizowanych przez nas plebiscytów kluczowa jest wiarygodność głosowania – mówi Sławomir Krempa, redaktor naczelny serwisu Granice.pl – Gwarantuje ją konieczność potwierdzenia głosów za pomocą SMS-ów. Dzięki temu możemy zapewnić, że w naszym plebiscycie głosują prawdziwi ludzie – zapewnia.

Łącznie w plebiscycie wzięło udział kilkadziesiąt tysięcy internautów. Serwis planuje zorganizować kolejną odsłonę akcji już w przyszłym roku. W marcu zaś startuje plebiscyt „Najlepsza książka na wiosnę", w którym wyłonione zostaną najciekawsze premiery wydawnicze pierwszego kwartału 2024. Newseria

Grzyby lecznicze

Grzyby „witalne", które używane do zapobiegania i leczenia chorób. Grzyby zawierają betaglukany, które pomagają zwalczać stany zapalne, stymulują układ odpornościowy, wspomagają prace mózgu oraz równowagi hormonalnej i poziomu cukru we krwi, a także mają silne działanie antyoksydacyjne. Można je zażywać w formie suplemntów diety lub proszku. Przed rozpoczęciem suplementacji, zaleca się skonsultowanie z lekarzem. Szczególnie w przypadku osób z istniejącymi schorzeniami lub przyjmujących inne leki.

Reishi

Ten grzyb ma działanie przeciwutleniające, przeciwzapalne, łagodzi stres, wspomaga układ odpornościowy, pomaga zwalczać komórki rakowe, poprawia jakość snu, dodaje energii. Suplementy z grzybem Reishi najlepiej zażywać około godz. 20.00.

Shiitake czyli twardziak jadalny

Shiitake to najlepiej przebadany grzyb na świecie. Reguluje poziom cholesterolu we krwi, pomaga w nadciśnieniu, działa przeciwwirusowo, przeciwbakteryjne i przeciwpasożytnicze, wzmacnia mechanizmy obronne organizmu. Zawiera polisacharyd lentinan, który pomaga niszczyć komórki nowotworowe. Shiitake najlepiej zażywać około godz. 18.00.

Lion's mane czyli Soplówka jeżowata

Soplówka jeżowat zwiększa koncentrację, pamięć. Chroni przed chorobami neurologicznymi, łagodzi stres, ogólnie poprawia sprawność umysłową. Działa przeciwzaplanie.

Chaga- superfood

Chaga czyli Błyskoporek podkorowy ma silne działanie antyoksydacyjne, eliminuje wolne rodniki i procesy zapalne w organizmie. Chaga może zapobiegać lub spowalniać wzrost komórek rakowych oraz obniża poziom cholesterolu LDL. Pomaga na wrzody żołądka. Ma właściwości przeciwbakteryjne i przeciwpasożytnicze. Pomga obniżyć poziom cukru. Chage można spożywać w formie proszku lub kapsułki najlepiej w południe. (red) zd. Wikipedia, MycoMedica

Piknik: Rodzinne Nocowanko pod Lipami 2024

Już od kilku lat, Bartosz Rajczyk z Choronia organizuje piknik pod nazwą „Rodzinne nocowanko pod lipami". W tym roku impreza organizowana przy zabytkowej Alei Lipowej w Choroniu odbędzie się 23 sierpnia, początek o 15.00 Jakich atrakcji można się spodziewać?

15:00 – Rozpoczęcie wydarzenia. Rozbijanie namiotów, zgłoszenia, sprawy organizacyjne

16:00 – 17:00 Zabawy sportowe z Warta Poraj

17:00 – 18:00 Pokaz wozu bojowego OSP Choroń + sikanie sikawką do celu, pierwsza pomoc w pigułce, gry i zabawy dla najmłodszych

18:00 – 19:00 Zabawy sportowe / nauka gry w tenisa z Luka tenis

19:00 Wieczorek autorski Ewy Zawadzkiej pt "Bajki z nawłociowej pasieki". Ognisko z kiełbaskami oraz pieczonymi ziemniaczkami inne „dania" z kuchni włoskiej , które specjalnie dla nas przygotuje Oliwa do Pizzy;)

21:00 do późnych godzin nocnych: Dobranocka- nocne rozmowy przy ognisku i oglądanie gwiazd :) wyłonienie zwycięzcy w konkursie na najlepiej oświetlony namiot.

Dodatkowo: Pogadanki z policjantami, możliwość zamówienia pizzy, słodki food truck,gry i zabawy. (red)

eprasa.pl fedfb8c28a

23.08. i 24.08. Zabytkowe auta w Żarkach

Miłośników zabytkowych aut ZAPRASZAMY DO KIBICOWANIA I FOTOGRAFOWANIA. Wstęp Wolny.

Żarki, 23.08.24 (piątek) - Nocny wyścig na dochodzenie, Żareckie Jarmarki
19.00 - spodziewany przyjazd załóg
19.30. - 20.00 - spodziewany start

Żarki, 24.08.24 (sobota) - Próby na Osiedlu 600-lecia
godz. 9.30 - 10.30

Wydarzenia w ramach: 6 runda MISTRZOSTW POLSKI POJAZDÓW ZABYTKOWYCH - 43 RAJD CZĘSTOCHOWSKI

Organizator: Automobilklub Częstochowski
Partnerzy: Miasto i Gmina Żarki, MGOK Żarki

DWA WYPADKI DROGOWE W JEDNYM DNIU

Do pierwszego wypadku doszło o godzinie 10.30 w Koziegłowach. 66- letnia kierująca fiatem, jadąc ul. Warszawską w kierunku Częstochowy, nie ustąpiła pierwszeństwa przejazdu prawidłowo jadącemu skodą, w wyniku czego, doszło do wywrócenia pojazdu. Sprawczyni wypadku, pasażerka oraz 31- kierująca skodą zostały przewiedzione do szpitala. Kierujący byli trzeźwi., informuje p.o. oficera prasowego KPP w Myszkowie, st. sierż. Klaudia Zenderowska.

Drugi wypadek miał miejsce o godzinie 22.30 w Cynkowie. Na ulicy Woźnickiej, jak ustalili policjanci, 47- letni kierujący fiatem panda utracił panowanie nad samochodem i zjechał na poborze, gdzie uderzył w ogrodzenie posesji i skrzynkę energetyczną. Kierowca fiata miał 2,8 promila alkoholu w organizmie i nie ma uprawnień do kierowania. W pojeździe był pasażer, który również był nietrzeźwy, z powodu odniesionych obrażeń został przewieziony do szpitala. (JS) zd. KPP Myszków

Przebudowa DK91 pomiędzy Markowicami a Brudzowicami zakończona

Została zakończona przebudowa 5-kilometrowy odcinka DK91 pomiędzy Markowicami a Brudzowicami.

Wartość inwestycji to ponad 80 milionów złotych. Pierwotny termin zakończenia inwestycji przypadał na lipiec 2023 r. - Z uwagi na wystąpienie nieprzewidzianych i dodatkowych robót, w tym m.in. rozbiórki starej nawierzchni klinkierowej, podbudowy betonowej i większego zakresu warstw nawierzchni, oraz niezinwentaryzowanego gazociągu - termin realizacji został wydłużony - wyjaśnia Marek Prusak z GDDKiA w Katowicach.

W ramach inwestycji zwiększona została nośność nawierzchni drogi, dostosowując jej konstrukcję do przenoszenia obciążeń do 11,5 t/oś. We wszystkie warstwy jezdni wbudowano aż 65 tysięcy ton różnych mieszanek mineralno-asfaltowych. Na wzmocnienie korpusu drogi zużyto aż 200 tysięcy ton kruszywa. 7,5 tysiąca ton destruktu z rozbiórki starej nawierzchni wbudowano ponownie, umacniając pobocza. Skarpy wzmocniono płytami betonowymi o łącznej powierzchni 15 tysięcy m2.

Celem inwestycji było także obniżenie hałasu z ruchu drogowego. Efekt ten uzyskano dzięki zastosowaniu cichej nawierzchni z mieszanki mineralno-asfaltowej SMA. Ochrona środowiska obejmowała także przebudowę i budowę przepustów, rowów przydrożnych, płotków herpetologicznych i osadników zawiesin. W ramach tych działań powstało 9,5 km różnej średnicy kanalizacji. Wzdłuż drogi zamontowano aż 3 km płotków naprowadzających dla płazów oraz wybudowano 15 urządzeń do podczyszczania wód opadowych i roztopowych.

Od listopada 2023 r. kierowcy korzystają już z niemal 5-kilometrowego odcinka Nowa Wieś – Zawada. Teraz GDDKiA oddała kolejny 5-kilometrowy odcinek Markowice- Brudzowice, a na kolejnych trzech odcinkach, Częstochowa – Nowa Wieś, Siedlec Duży – Koziegłowy, Zawada – Siedlec Duży, o łącznej długości blisko 15 km, prowadzone są prace.

- Dla pierwszych dwóch odcinków terminy umowne wskazują zakończenie prac jeszcze w tym roku - informuje Prusak. - Jednakże wykonawcy złożyli już roszczenia terminowe. To, czy czasy realizacji inwestycji zostaną wydłużone, będzie wiadomo dopiero po rozpatrzeniu ostatecznych roszczeń terminowych wykonawców i podpisaniu ewentualnych aneksów do umów. Natomiast zakończenie prac dla odcinka Zawada – Siedlec Duży przypada w marcu 2026 r.

Pozostałe trzy odcinki o łącznej długości 16,4 km są w fazie przygotowania. Dla odcinka Koziegłowy – Markowice o długości 5,3 km została już wykonana dokumentacja projektowa. Dla odcinków Siewierz – Podwarpie oraz Brudzowice – Siewierz o łącznej długości 11,1 km trwa jeszcze projektowanie. GDDKiA szacuje, że łączny koszt tych ośmiu odcinków (wraz z przygotowaniem do realizacji) wyniesie ponad 900 mln zł. Źródło: GDDKiA (red) zd. UGiM Koziegłowy

eprasa.pl fedfb8c28a

U ponad 60 proc. starszych pacjentów pobyt w szpitalu budzi negatywne emocje, tylko 9 proc. może liczyć na pomoc w opanowaniu lęku i stresu

Osoby 60-letnie i starsze stanowią już ¼ polskiego społeczeństwa, jak również duży odsetek pacjentów w szpitalach. Jednak hospitalizacja u osób z tej grupy wiekowej wiąże się ze szczególnym obciążeniem psychicznym i stresem, a u ponad 60 proc. starszych pacjentów m.in. z poczuciem bezradności, lękiem i osamotnieniem. Wolontariusze Fundacji Dr Clown wspierają rocznie niemal 41 tys. osób w całej Polsce, w tym seniorów, dodając im otuchy, motywując do aktywności i udziału w rehabilitacji.

Polskie społeczeństwo się starzeje – według danych GUS osoby 60-letnie i starsze stanowią już ponad 25 proc. ogółu ludności. Do 2060 r. będzie to niemal 40 proc. Wynika to ze starzenia się pokoleń kolejnych wyżów demograficznych, ale również ogólnej poprawy zdrowia społeczeństw i stale rosnących możliwości medycyny.

U ponad 60 proc. starszych pacjentów pobyt w szpitalu wywołuje negatywne emocje

Pobyt w szpitalu jest stresujący niezależnie od wieku, jednak dla osób starszych jest to sytuacja szczególnie trudna, wyrywająca ich z codziennej rutyny i zwiększająca obciążenie psychiczne, mogąca prowadzić do depresji i, paradoksalnie, pogorszenia stanu zdrowia. Według dostępnych badań pobyt w szpitalu u ponad 60 proc. starszych pacjentów może wywoływać negatywne emocje, takie jak poczucie bezradności, lęk, znudzenie, osamotnienie, złość i żal. Jedynie 14 proc. badanych seniorów otrzymało w szpitalu wsparcie w postaci rozmowy i wysłuchania, a 9 proc. pomoc w opanowaniu lęku i stresu.

Kontakt z drugim człowiekiem i możliwość rozmowy z bliskimi bardzo pomagają seniorom w radzeniu sobie ze szpitalną rzeczywistością, jednak nie zawsze istnieje taka możliwość. Nasi profesjonalnie wyszkoleni wolontariusze docierają do blisko 41 tys. osób rocznie w całej Polsce, w tym do seniorów w szpitalach i placówkach specjalistycznych. Wizyty u osób starszych mają na celu nie tylko wsparcie w powrocie do zdrowia. Nasza obecność i bliskość pomagają zapomnieć o bólu, samotności i strachu. Wspieramy rozmową i dodajemy otuchy. Motywujemy do aktywności, dzięki nam seniorzy chętniej biorą udział

w zabiegach rehabilitacyjnych – mówi Agata Bednarek, Prezeska Fundacji Dr Clown, wyznaczającej standardy terapii śmiechem od 25 lat – Śmiech jest dobrym sposobem na obniżenie poziomu stresu i odreagowanie frustracji związanej z trudną sytuacją. Jak wykazały badania, codzienne wywoływanie śmiechu u seniorów przez cztery tygodnie poskutkowało u nich obniżeniem ciśnienia krwi średnio o 10 proc. oraz, idącym za tym, zmniejszeniem ryzyka chorób serca o 25 proc.

Problemem związanym z pobytem w szpitalu dla osób starszych jest również konieczność bycia całkowicie zależnym od innych i brak informacji – tylko 19 proc. badanych otrzymało od pielęgniarek wyjaśnienie wykonywanych wokół nich czynności, a 16 proc. wytłumaczenie, na czym polega ich planowane badanie diagnostyczne.

Ponad połowa polskich seniorów ma problemy z wykonywaniem codziennych czynności

Samotność w szpitalu jest efektem samotności w życiu, która dzisiaj jest wpisana w starość. Członkowie rodziny i przyjaciele umierają, dzieci często migrują do innych miast i za granicę – mówi prof. dr hab. med. Antoni Krzeski, emerytowany kierownik Kliniki Otorynolaryngologii Wydziału Lekarsko-Stomatologicznego Warszawskiego Uniwersytetu Medycznego – Dochodzi do tego problem izolacji. Przed transformacją ustrojową istniały miejsca takie jak lokalne kluby książki i prasy, do których starsze osoby mogły pójść, spędzić czas, spotkać się z innymi ludźmi. Teraz zniknęły – nie miały uzasadnienia ekonomicznego, ale były potrzebne. Podziwiam działania Fundacji Dr Clown, które niosą osobom starszym pocieszenie w ich samotności. Jednak ten problem będzie narastał i potrzebujemy też rozwiązań systemowych.

Seniorzy stanowią istotny odsetek pacjentów polskich szpitali – jak podaje GUS na podstawie danych NFZ, koszty refundacji leczenia szpitalnego dla osób w wieku powyżej 60 lat stanowią ponad 55 proc. ogólnej kwoty refundacji tych świadczeń. Na tle innych krajów Unii Europejskiej polscy seniorzy niezbyt dobrze oceniają własne zdrowie- – niecałe 20 proc. określa je jako dobre lub bardzo dobre, podczas gdy w całej UE odsetek ten wynosi prawie 42 proc. Ponad połowa polskich seniorów przyznaje również, że ich zdolność do wykonywania codziennych czynności jest ograniczona (w UE trochę mniej – niecałe 49 proc.)

Fundacja Dr Clown to największy zespół wolontariuszy pracujących stale przez cały rok i najstarsza fundacja, która dzięki wsparciu darczyńców od 25 lat buduje długotrwałe relacje z chorymi dziećmi, seniorami i osobami z niepełnosprawnością w szpitalach oraz specjalistycznych placówkach, aby wywoływać uśmiech na ich twarzach. Profesjonalni wolontariusze nieustająco pomagają leczyć uśmiechem niemal 41 000 beneficjentów rocznie w całej Polsce. Działalność organizacji polega na szkoleniu oraz koordynowaniu pracy niemal 500 kompetentnych Doktorów Clownów, którzy tworzą zespół z 16 regionów, regularnie obecnych w niemal 150 szpitalach i placówkach specjalistycznych w ponad 80 miastach, aby żaden pacjent nie pozostał smutny. Ponadto fundacja prowadzi jedną z największych inicjatyw dogoterapii w kraju. Spotkania z Doktorami Clownami oprócz chwil radości oraz uśmiechu przywracają poczucie bezpieczeństwa i pewności siebie, wzmacniają motywację do walki z chorobą oraz smutkiem potrzebującym.

Chrupiące, kolorowe i pełne witamin - jak przyrządzać sierpniowe warzywa?

Żywe i intensywne kolory sierpniowych warzyw sprawiają, że każde danie z ich użyciem smakuje tak dobrze, jak wygląda. Pomarańczowe marchewki, czerwone buraczki, fioletowa cebula, biały kalafior, zielony brokuł, czy multikolorowa kapusta – te niezwykle proste, uprawiane lokalnie i często niedoceniane warzywa to prawdziwa skarbnica smaku i wartości odżywczych. Od wielu lat wykorzystywane są w tradycyjnej polskiej kuchni. Czas odkryć ich pełen potencjał!

Warzywa kapustne

Niekwestionowanym królem sierpniowych straganów jest kalafior. Choć podobnie jak brokuł czy jarmuż należy do rodziny kapustnych, niewiele osób wie, że z nich wszystkich zawiera najwięcej witaminy C. Ten cenny składnik nie tylko wzmacnia naszą odporność i zdrowie kości, ale także zmniejsza ryzyko chorób serca. Choć kalafior syci nas na długo, ma wyjątkowo niewiele kalorii, a przy tym jest bardzo bogaty w błonnik.

Kto nie zna smaku gotowanego kalafiora z dodatkiem chrupiącej, podsmażonej na maśle bułki tartej? Klasyk! Choć kalafior można spożywać także na surowo, pełnię swojego potencjału prezentuje dopiero po upieczeniu. Jednym z najmodniejszych dań tego sezonu są steki z kalafiora, czyli duże plastry warzywa nasączone ziołowo-olejową marynatą, podsmażone na patelni grillowej lub w piekarniku. Miłośnikom bardziej tradycyjnych smaków polecamy zupę-krem z pieczonego kalafiora i czosnku. Aby złagodzić intensywny smak warzyw, możemy dodać do niej odrobinę śmietany, a gotowe danie posypać podprażonymi plasterkami migdałów i startym żółtym serem. Dobrej jakości, wytwarzanym z naturalnych składników.

– Do produkcji najlepszej jakości serów żółtych wykorzystywane są tylko naturalne składniki: mleko, sól, bakterie fermentacji mlekowej i podpuszczka mikrobiologiczna – wymienia Ewa Polińska z MSM Mońki. – Sekretem monieckich serów jest szacunek do tego, co najcenniejsze – najwyższej klasy mleka od szczęśliwych krów. To właśnie doskonałe, lokalne mleko ma wpływ na

charakterystyczny, pełny smak i sprężystą, oryginalną konsystencję naszych serów. – dodaje.

Warzywa korzeniowe

Sierpień pachnie pieczonymi warzywami korzeniowymi. Jednym z najważniejszych powodów, dla których uwielbiamy dania pieczone na blaszce w piekarniku jest nie tylko ich wyjątkowy smak, ale fakt, że wymagają niewielkiego wysiłku w przygotowaniu. Wystarczy pokroić ulubione warzywa korzeniowe – buraki, ziemniaki, marchewkę, seler i pietruszkę, dodać różyczki kalafiora lub brokułu, ćwiartki obranej cebuli i kilka ząbków czosnku. Całość wystarczy polać olejem, posypać sporą ilością suszonych ziół i włożyć do rozgrzanego piekarnika. Pod koniec pieczenia warzywa warto posypać także tartym serem, który idealnie połączy wszystkie składniki otulając je ciągnącym się „kocykiem". Warzywa można serwować z dodatkiem gotowanej kaszy oraz grillowanego mięsa, kurczaka lub ryby.

– Do delikatnych warzyw korzeniowych idealnie pasują sery żółte o bardziej wyrazistym smaku i orzechowym aromacie – podpowiada Ewa Polińska, MSM Mońki. – Taki właśnie jest moniecki Edam, który swój pikantny i lekko kwaskowaty smak zawdzięcza odpowiedniemu dojrzewaniu. Ser edamski należy do serów półtwardych, dlatego doskonale się topi. – wyjaśnia.

Na półkach sklepowych rozpoznamy go po tym, że ma twardą i suchą skórkę, która często pokryta jest czerwonym lub żółtym woskiem.

Warzywa strączkowe

W sierpniu dumnie pną się do nieba strączki różnego gatunku fasoli i groszku. Te niewielkie kuleczki doskonale sprawdzają się w zupach, gulaszach i innych potrawkach spożywanych na ciepło. Są przede wszystkim wartościowym źródłem dobrze przyswajalnego białka, ale w odróżnieniu od mięsa dostarczają nam także sporej dawki błonnika, który wpływa m.in. na utrzymanie prawidłowej masy ciała oraz wspiera mikroflorę bakteryjną jelit. I choć strączki kojarzą się nam głównie ze wzdęciami, gazami i szeroko pojętym dyskomfortem odczuwanym po posiłku, wystarczy, że przed gotowaniem namoczymy nasiona na całą noc w zimnej lub ciepłej wodzie, a unikniemy efektu „gazotwórczego".

Jednym ze sposobów na idealne wykorzystanie świeżych strączków jest hummus, czyli aromatyczna, kremowa pasta z gotowanej lub wręcz rozgotowanej ciecierzycy z dodatkiem sezamowej tahiny i ząbków czosnku. Tak naprawdę hummus można przygotowywać na setki różnych sposobów. Serca i żołądki miłośników dobrego jedzenia podbijają m.in. hummusy z dodatkiem pieczonych buraków, czy młodego bobu.

Warzywa dyniowate

Makaron z cukinii to idealna, bezglutenowa alternatywa dla tradycyjnego makaronu. Cukinia ma delikatny smak i konsystencję zbliżoną do gotowanego ciasta, dlatego doskonale komponuje się z najróżniejszymi sosami. Cukinia zawiera dużą ilość wody, a przez to niewiele kalorii. Jest przy tym bogata w witaminy C, A i K oraz takie mikroelementy, jak potas czy magnez.

Tym, którzy jeszcze nie próbowali warzywnego spaghetti bez makaronu, polecamy sprawdzenie naszego przepisu na spaghetti z cukinii z pesto bazyliowym i Aldamerem, który zamieszczamy poniżej. Smacznego!

Spaghetti z cukinii z pesto bazyliowym i Aldamerem

Składniki:
- 2 młode cukinie,
- 2 łyżki oleju rzepakowego,
- 4 pomidory suszone (w oleju),
- 50 ml wody,
- 100 ml oliwy z oliwek,
- 3 ząbki czosnku
- 1 pęczek świeżej bazylii,
- 1 łyżka łuskanego słonecznika,
- 100 g sera Aldamer MSM Mońki,
-sól i pieprz do smaku.

Wykonanie:

Cukinie umyć, osuszyć i obieraczką julienne lub tradycyjną do warzyw zestrugać wzdłuż cukinii paseczki przypominające spaghetti. Podsmażyć krótką chwilę na rozgrzanym oleju, a następnie podlać wodą, dodać pomidory suszone pokrojone w paseczki, przykryć pokrywką i poddusić ok. 2 minuty, aż cukinia zmięknie. Oliwę z oliwek, czosnek, listki bazylii i podprażony na suchej patelni słonecznik zmiksować, doprawić solą, pieprzem, polać spaghetti z cukinii i wymieszać. Po wyłożeniu na talerze posypać starkowanym serem żółtym aldamer.

eprasa.pl fedfb8c28a

Naukobus z Centrum Nauki Kopernik w Zawierciu

(Zawiercie) Choć trwają wakacje to Naukobus z mobilną wystawą z Centrum Nauki Kopernik nie odpoczywa, a wciąż odwiedza dzieci i młodzież w kolejnych miejscowościach w kraju. I tak 24 i 25 sierpnia będzie gościł w Ośrodku Sportu i Rekreacji przy ulicy Moniuszki 10 w Zawierciu. Wszyscy, którzy w tych dniach odwiedzą ośrodek będą mogli nieodpłatnie, korzystając z kilkunastu eksponatów, sprawdzić m.in. swoją pamięć, rozwiązać łamigłówki i dowiedzieć się, jak pracuje ludzkie serce.

Naukobus to część programu Nauka dla Ciebie, który jest wspólną inicjatywą Ministra Nauki oraz Centrum Nauki Kopernik, realizowaną w mniejszych miejscowościach w całej Polsce.

Dotykanie nauki

Samodzielne eksperymentowanie daje radość. Ułatwia także zrozumienie zjawisk. Siadając na wirującym krześle, można doświadczyć, jak działa teoria zachowania momentu pędu. Składanie „człowieka-układanki" to okazja, by poznać anatomię i rozmieszczenie organów wewnętrznych.

Różnorodne aktywności

Naukobus to część programu Nauka dla Ciebie, którego celem jest wyrównywanie szans edukacyjnych, propagowanie kultury innowacyjności i stymulowanie rozwoju poprzez promowanie aktywizujących i angażujących metod nauczania (samodzielnego eksperymentowania i odkrywania nauki w życiu codziennym). Działania programowe obejmują także popularyzację nauki w miejscach o utrudnionym dostępie do centrów nauki oraz integrację lokalnych środowisk edukacyjnych ze środowiskami akademickimi. Program Nauka dla Ciebie to różnorodne aktywności, stworzone z myślą o uczniach, nauczycielach, edukatorach, rodzicach. https://www.kopernik.org.pl/edukacja/nauka-dla-ciebie

Wspólny Program Ministra Nauki oraz Centrum Nauki Kopernik pod nazwą Nauka dla Ciebie finansowany jest w ramach dotacji Ministra Nauki na podstawie umowy z dnia 23 października 2023 r. Nr MEiN/2023/DPI/3079. W roku 2024 w ramach Programu Nauka dla Ciebie realizowane są działania „Naukobus", „Planetobus", „O matmo!" oraz 27. Piknik Naukowy Polskiego Radia i Centrum Nauki Kopernik.(red)

Policja przypomina, że oszuści wykorzystują OLX, WhatsApp czy Vinted

Od pewnego czasu oszuści w celu wyłudzenia danych z naszej karty posługują się platformą OLX, VINTED oraz komunikatorem WhatsApp. W związku z tym cały czas przypominamy użytkownikom o metodach jakimi posługują się przestępcy, by wyłudzić nasze dane, a w konsekwencji wyczyści konto bankowe. Wskazujemy jak uniknąć oszustwa oraz co zrobić, gdy zostaniemy oszukani. Apelujemy do użytkowników o rozwagę i ostrożność!

JAK UNIKNĄĆ OSZUSTWA?

Czytaj SMS-y od Banków. Zwróć uwagę na to, co autoryzujesz.

Poznaj zasady bezpieczeństwa swojego banku i stosuj się do nich gdy korzystasz Miej ograniczone zaufanie do potencjalnych kontrahentów.

Rozliczaj się bezpośrednio przez dany portal. Unikaj bezpośrednich transakcji. Uważaj na próby nawiązania kontaktu poza portalem, np. przez WhatsApp czy Messenger. Zobacz instrukcje płatności z OLX

Oszuści mogą podrobić stronę portalu aukcyjnego – tak samo jak i każdą inną stronę, również naszą. Dlatego zwracaj uwagę na adres widoczny w przeglądarce. Zobacz poradnik OLX. Zwróć uwagę na poprawność językową strony, na której przekazujesz dane karty. Fałszywe strony często zawierają błędy, są napisane niegramatycznie.

CO ROBIĆ, GDY ZOSTANIESZ OSZUKANY?

Koniecznie skontaktuj się ze swoim Bankiem przez infolinię. Możesz od ręki zastrzec swoją kartę w bankowości lub aplikacji swojego banku. Karta w ten sposób przestanie działać również w Google Pay i Apple Pay.

Poinformuj Policję.

Na oficjalnym blogu OLX możemy przeczytać „Pamiętaj, że OLX nie generuje linków do opłacenia zakupu, czy do podania danych do otrzymania płatności za oferowany przez Ciebie przedmiot. Jedyną stroną, do której przekierujemy Cię podczas finalizacji Płatności OLX, jest Dotpay – za jej pośrednictwem realizowana jest wpłata."

Pamiętaj! Weryfikuj kto i co do Ciebie pisze. Nie wpisuj nigdzie numeru swojej karty. Nie klikaj w nieznajome linki do stron.

Policja apeluje o zachowanie szczególnej ostrożności. Nie korzystajcie nigdy z linków, które przychodzą w wiadomościach. Najbezpieczniej jest wpisać samodzielnie adres internetowy strony danego serwisu ogłoszeniowego lub banku. Sprawdzajmy zawsze, czy witryna jest bezpieczna. Jeśli korzystamy z kodów autoryzacyjnych przesłanych SMS-em przez bank lub inne instytucje sprawdzajmy zawsze, czy zawiera polskie znaki.

Trzeba też pamiętać, by przy podawaniu danych karty bankowej zachować szczególną ostrożność. Należy upewnić się, czy oszuści nie zastawili na nas pułapki.

Przed potwierdzeniem operacji zawsze sprawdźmy też, czy zgadza się numer konta odbiorcy oraz kwota, jaką chcemy przelać. To może nas uratować przed utratą pieniędzy. KPP Zawiercie

Dotacje dla szkół w gminie Żarki

(Żarki) W Sali Sejmiku Śląskiego w Katowicach odbyło się uroczyste wręczenie (08.08.) listów samorządowcom i organizacjom pozarządowym, których projekty wybrano do dofinansowania. Łącznie na 139 zadań zostanie wydatkowanych ponad 100 mln złotych ze środków Europejskiego Funduszu Społecznego w ramach Programu Fundusze Europejskie dla Śląskiego na lata 2021-2027 w zakresie Działania 6.2 Kształcenie ogólne.

Od października ruszają dwa duże projekty edukacyjne w gminie Żarki. Jeden jest o wartości 672 tyś. zł skierowany dla szkół w Jaworzniku, Przybynowie i Zawadzie. Drugi o wartości 634 200,00 zł dla SP w Żarkach.

W ramach projektów planuje się szereg zajęć i warsztatów dla uczniów. Wśród tematów m.in. przeciwdziałanie dyskryminacji i przemocy, zajęcia rozwijające. W planach szkolenia dla nauczycieli, zakup pomocy dydaktycznych, sprzętu oraz wyposażenie. Łączna wartość obu projektów to 1 306 200,00 zł, kwota dofinansowania 1 241 890,00 zł. Wkład Gminy Żarki jest niepieniężny i skalkulowany na poziomie 64 310,00 zł. Fot. Andrzej Grygiel/UMWŚ (red) zd. UGiM Żarki

eprasa.pl fedfb8c28a

Piłka nożna, I Liga Śląska

WYJAZD DO USTRONIA BEZ ZDOBYCZY PUNKTOWEJ

KS Kuźnia Ustroń - LKS Przemsza Siewierz 3:0 (0:0) LKS Przemsza Siewierz - KS Spójnia Landek 2:0 (2:0)

(Siewierz) W minionym tygodniu zawodnicy Przemszy Siewierz rozegrali dwa spotkania ligowe. W czwartek 15 sierpnia na wyjeździe przegrali z KS-em Kuźnią Ustroń 3:0. A w niedzielę 18 sierpnia w kolejnym meczu ligowym wygrali u siebie ze Spójnią Landek 2:0.

W minionym tygodniu zawodnicy Przemszy Siewierz rozegrali dwa spotkania ligowe. W czwartek 15 sierpnia na wyjeździe przegrali z KS-em Kuźnią Ustroń 3:0. Wszystkie bramki dla gospodarzy padły w drugiej połowie spotkania. W 4 minucie wynik otworzył Mykola Bui. W 73 minucie na 2:0 podwyższył Jakub Bujok, a w 89 minucie wynik ustalił Łukasz Tarasz.

A w niedzielę 18 sierpnia w kolejnym meczu ligowym wygrali u siebie ze Spójnią Landek 2:0. Już w 3 minucie prowadzenie Przemszy dał Michał Hornik, a w 19 minucie na 2:0 podwyższył Kacper Czajkowski.

W sobotę 24 sierpnia o godzinie 11:00 piłkarze Przemszy Siewierz na wyjeździe zagrają z KS-em Unią Dąbrową Górniczą, a w środę 28 sierpnia o godzinie 17:30 na własnym boisku podejmą LKS Dramę Zbrosławice.

***

KS Kuźnia Ustroń - LKS Przemsza Siewierz 3:0 (0:0)

Bramki: Mykola Bui (47'), Jakub Bujok (73'), Łukasz Tarasz (89').

Żółte kartki: Adrian Rakowski - Norbert Bębenek, Maciej Tora, Stanislav Zakharchenko

Czerwone kartki: Adrian Rakowski - Stanislav Zakharchenko.

Składy:

KS Kuźnia Ustroń: Adam Jasek - Adrian Rakowski, Michał Pietraczyk (72' Łukasz Tarasz), Jakub Waliczek, Kamil Surowiec, Michał Rycka (90' Łukasz Sikora), Mateusz Adamczyk (65' Jakub Bujok), Kamil Szlufarski, Błażej Ligocki, Mykola Bui, Jose David Mezu Carabali. Trener: Karol Sieński.

LKS Przemsza Siewierz: Przemysław Popczyk - Patryk Bartusiak (65' Wojciech Bielec), Kacper Czajkowski, Szymon Gemborys (78' Mateusz Kozłowski), Michał Flak (46' Dominik Chmielewski), Michał Hornik, Stanislav Zakharchenko, Maciej Tora (70' Dominik Mazur), Patryk Timochina, Norbert Bębenek (46' Michał Paluch), Damian Adamiecki (83' Dawid Jarka). Trener: Michał Chmielowski.

***

LKS Przemsza Siewierz - KS Spójnia Landek 2:0 (2:0)

Bramki: Michał Hornik (3'), Kacper Czajkowski (19').

Żółte kartki: Stanislav Zakharchenko, Maciej Tora, Michał Paluch, Michał Hornik, Dominik Mazur - Mateusz Wiśniowski, Michał Batelt.

Składy:

LKS Przemsza Siewierz: Przemysław Popczyk - Patryk Bartusiak (71' Norbert Bębenek), Michał Paluch, Kacper Czajkowski, Dominik Chmielewski, Michał Flak (59' Szymon Gemborys), Michał Hornik, Stanislav Zakharchenko, Maciej Tora (63' Dominik Mazur), Patryk Timochina, Damian Adamiecki (90' +1' Dawid Jarka). Trener: Michał Chmielowski.

KS Spójnia Landek: Wołodymyr Kotełba (46' Patryk Kierlin) - Damian Zajączkowski, Patryk Fabian (70' Wojciech Pisarek), Jakub Wojtyła (75' Miłosz Misala), Bartłomiej Ślosarczyk, Kamil Turoń, Michał Batelt, Patryk Czader, Kamil Myśliwiec (75' Igor Mencnarowski), Mateusz Wiśniowski (65' Giorgi Merebaszwili), Koki Togitani (46' Wiktor Piejak). Trener: Tomasz Kocerba.

Wyniki par trzeciej kolejki spotkań I ligi śląskiej:

KS Ruch Radzionków - KS Rozwój Katowice 0:1
KS Unia Dąbrowa Górnicza - GKS Piast Gliwice II 0:1
LKS Drama Zbrosławice - BKS Sparta Katowice 1:2
KS Polonia Łaziska Górne - TS Gwarek Tarnowskie Góry 0:1
TS Podbeskidzie Bielsko-Biała II - GKS Gwarek Ornontowice 2:1
RKS Raków Częstochowa II - KS Decor Bełk 2:0

KP GKS Tychy II - BTS Rekord Bielsko-Biała II 1:0
Odra Wodzisław Śląski - KOS Victoria 1922 Częstochowa 2:0
KS Kuźnia Ustroń - LKS Przemsza Siewierz 3:0
KS Spójnia Landek - KS ROW 1964 Rybnik 1:1

Wyniki par czwartej kolejki spotkań I ligi śląskiej:

BTS Rekord Bielsko-Biała II - KS Decor Bełk 2:3
GKS Gwarek Ornontowice - RKS Raków Częstochowa II 3:4
KS Rozwój Katowice - KS Polonia Łaziska Górne 1:2
BKS Sparta Katowice - KS Ruch Radzionków 1:1
GKS Piast Gliwice II - LKS Drama Zbrosławice 3:1
KP GKS Tychy II - Odra Wodzisław Śląski 1:4
TS Gwarek Tarnowskie Góry - TS Podbeskidzie Bielsko-Biała II 4:4
LKS Przemsza Siewierz - KS Spójnia Landek 2:0
KOS Victoria 1922 Częstochowa - KS Kuźnia Ustroń 2:1
KS ROW 1964 Rybnik - KS Unia Dąbrowa Górnicza 2:2

Aktualna tabela I ligi śląskiej:

1. RKS Raków Częstochowa II	4	12	13:5	
2. KS Polonia Łaziska Górne	4	9	7:2	
3. LKS Przemsza Siewierz	4	9	9:6	
4. KS ROW 1964 Rybnik	4	8	8:4	
5. BKS Sparta Katowice	4	8	6:4	
6. KS Ruch Radzionków	4	7	6:3	
7. GKS Piast Gliwice II	4	7	5:3	
8. Odra Wodzisław Śląski	4	6	9:6	
9. KS Decor Bełk	4	6	8:8	
10. KS Rozwój Katowice	4	6	6:7	
11. KOS Victoria 1922 Częstochowa	4	6	6:4	
12. KS Unia Dąbrowa Górnicza	4	5	6:5	
13. TS Gwarek Tarnowskie Góry	4	5	6:7	
14. KS Kuźnia Ustroń	4	4	4:5	
15. KS Spójnia Landek	4	4	4:6	
16. TS Podbeskidzie Bielsko-Biała II	4	4	9:16	
17. KP GKS Tychy II	4	3	3:12	
18. BTS Rekord Bielsko-Biała II	4	3	3:5	
19. LKS Drama Zbrosławice	4	1	5:9	
20. GKS Gwarek Ornontowice	4	0	5:11	

Zestawy par piątej kolejki spotkań I ligi śląskiej:

KS Unia Dąbrowa Górnicza - LKS Przemsza Siewierz (24 sierpnia, godzina 11:00)
LKS Drama Zbrosławice - KS ROW 1964 Rybnik
RKS Raków Częstochowa II - TS Gwarek Tarnowskie Góry
KS Polonia Łaziska Górne - BKS Sparta Katowice
TS Podbeskidzie Bielsko-Biała II - KS Rozwój Katowice
Odra Wodzisław Śląski - BTS Rekord Bielsko-Biała II
KS Kuźnia Ustroń - KP GKS Tychy II
KS Spójnia Landek - KOS Victoria 1922 Częstochow
KS Ruch Radzionków - GKS Piast Gliwice II
KS Decor Bełk - GKS Gwarek Ornontowice

Zestawy par szóstej kolejki spotkań I ligi śląskiej:

GKS Piast Gliwice II - KS Polonia Łaziska Górne
BTS Rekord Bielsko-Biała II - GKS Gwarek Ornontowice
TS Gwarek Tarnowskie Góry - KS Decor Bełk
LKS Przemsza Siewierz - LKS Drama Zbrosławice (28 sierpnia, godzina 17:30)
KOS Victoria 1922 Częstochowa - KS Unia Dąbrowa Górnicza
KP GKS Tychy II - KS Spójnia Landek
Odra Wodzisław Śląski - KS Kuźnia Ustroń
BKS Sparta Katowice - TS Podbeskidzie Bielsko-Biała II
KS Rozwój Katowice - RKS Raków Częstochowa II
KS ROW 1964 Rybnik - KS Ruch Radzionków (tu), foto: profil na FB Przemszy Siewierz

Piłka nożna, Piąta liga „II Liga Śląska północna" Grupa 1

DRUGA LIGOWA PORAŻKA ZIELONYCH

GKS Unia Rędziny - LKS Zieloni Żarki 5:0 (0:0)

(Żarki) W drugiej kolejce spotkań piłkarze Zielonych Żarki zagrali na wyjeździe z GKS-em Unią Rędziny. Mecz rozegrany został w czwartek 15 sierpnia i zakończył się drugą porażką z rzędu Zielonych, tym razem 5:0.

W drugiej kolejce spotkań piłkarze Zielonych Żarki zagrali na wyjeździe z GKS-em Unią Rędziny. Mecz rozegrany został w czwartek 15 sierpnia i zakończył się drugą porażką z rzędu Zielonych, tym razem 5:0. Do przerwy utrzymywał się bezbramkowy remis. Do zmianie stron wynik w 46 minucie otworzył Arkadiusz Porochnicki, który trafiał jeszcze dwukrotnie do bramki Żarek w 59 i 69 minucie. A po jednym golu dołożyli Piotr Góralczyk w 80 minucie i Marcel Przygodzki w 83 minucie.

W sobotę 24 sierpnia o godzinie 17:00 w kolejnym meczu ligowym zawodnicy Zielonych Żarki podejmą na własnym boisku drużynę TS Szombierki Bytom.

***

GKS Unia Rędziny - LKS Zieloni Żarki 5:0 (0:0)

Bramki: Arkadiusz Porochnicki (46', 59', 69'), Piotr Góralczyk (80'), Marcel Przygodzki (83').

Żółte kartki: Marcel Przygodzki, Mariusz Przybylski - Maciej Obodecki, Mateusz Niedbała.

Składy:

GKS Unia Rędziny: Leon Rosiak - Krzysztof Małolepszy (75' Oliwier Kacperak), Sebastian Dobosz, Szymon Kowalczyk, Mateusz Pasiuk (60' Marcel Nurek), Kacper Żurawski (60' Marcel Przygodzki), Adrian Cheliński, Tymoteusz Trzepizur, Mariusz Przybylski, Piotr Góralczyk, Arkadiusz Porochnicki (70' Mateusz Uchroński). Trener: Krystian Kotarski.

LKS Zieloni Żarki: Bartosz Ptak - Jakub Jędrycha, Mateusz Niedbała, Damian Garcarz, Dominik Badora (65' Krzysztof Minor), Sebastian Brzegowski (65' Konrad Michalak), Maciej Obodecki, Dawid Olczyk, Mateusz Kopecki (55' Norbert Gradzik, 75' Wiktor Gwardyś), Mateusz Kot, Jakub Juzoń. Trener: Daniel Przewieźlik.

Wyniki spotkań drugiej kolejki II ligi śląskiej północnej, grupy 1:

GKS Unia Rędziny - LKS Zieloni Żarki 5:0
Zagłębie Sosnowiec II - MKS Śląsk Demarko Świętochłowice 4:1
KS Silesia Miechowice - Ruch Chorzów II 2:4
KS Skra Częstochowa II - LKS Jedność 32 Przyszowice 1:2
TS Szombierki Bytom - Zalchem Znicz Kłobuck 1:0
AKS Mikołów - HKS Odra Miasteczko Śląskie 4:2
JSP Szczakowianka Jaworzno - KS Panki 3:1
MGLKS Liswarta Krzepice - LKS Orzeł Miedary 1:1

Aktualna tabela II ligi śląskiej północnej, grupy 1:

1. AKS Mikołów	2	6	7:2	
2. Zagłębie Sosnowiec ii	2	6	6:1	
3. Ruch Chorzów ii	2	6	5:2	
4. TS Szombierki Bytom	2	6	4:1	
5. MGLKS Liswarta Krzepice	2	4	3:1	
6. LKS Orzeł Miedary	2	4	4:3	
7. Zalchem Znicz Kłobuck	2	3	2:1	
8. MKS Śląsk Demarko Świętochłowice	2	3	3:5	
9. JSP Szczakowianka Jaworzno	2	3	3:2	
10. LKS Jedność 32 Przyszowice	2	3	3:3	
11. GKS Unia Rędziny	2	3	5:2	
12. KS Silesia Miechowice	2	0	4:7	
13. KS Skra Częstochowa II	2	0	1:4	
14. HKS Odra Miasteczko Śląskie	2	0	3:7	
15. KS Panki	2	0	1:6	
16. LKS Zieloni Żarki	2	0	0:7	

Zestawy par trzeciej kolejki II ligi śląskiej północnej, grupy 1:

Zalchem Znicz Kłobuck - AKS Mikołów
HKS Odra Miasteczko Śląskie - JSP Szczakowianka Jaworzno
MKS Śląsk Demarko Świętochłowice - GKS Unia Rędziny
LKS Orzeł Miedary - KS Skra Częstochowa II
KS Panki - KS Silesia Miechowice
LKS Zieloni Żarki - TS Szombierki Bytom (24 sierpnia, godzina 17:00)
LKS Jedność 32 Przyszowice - Zagłębie Sosnowiec II
Ruch Chorzów II - MGLKS Liswarta Krzepice (tu)

eprasa.pl fedfb8c28a

Piłka nożna, A-klasa Olkusz

BRAMKOWY REMIS NA POCZĄTEK ROZGRYWEK

Błysk Zederman - Trzy Korony Żarnowiec 1:1 (0:0)

(Powiat zawierciański) W niedziele 18 sierpnia meczem z Błyskiem Zederman zainaugurowali rozgrywki w olkuskiej A-klasie zawodnicy Trzech Koron Żarnowca w sezonie 2024/2025. W pierwszej kolejce Trzy Korony na wyjeździe zremisowały 1:1.

W niedziele 18 sierpnia meczem z Błyskiem Zederman zainaugurowali rozgrywki w olkuskiej A-klasie zawodnicy Trzech Koron Żarnowca w sezonie 2024/2025. W pierwszej kolejce Trzy Korony na wyjeździe zremisowały 1:1. Obie bramki padły w drugiej połowie spotkania. W 68 minucie na prowadzenie wyszli gospodarze po trafieniu Bartłomieja Glanowskiego. A do remisu w 79 minucie doprowadził Grzegorz Jaros.

W niedzielę 25 sierpnia o godzinie 15:00 piłkarze Trzech Koron Żarnowiec rozegrają wyjazdowe spotkanie ze Strumykiem Zarzecze.

***

Błysk Zederman - Trzy Korony Żarnowiec 1:1 (0:0)

Bramki: Bartłomiej Glanowski (68') - Grzegorz Jaros (79').

Żółte kartki: nikt nie został ukarany kartka.

Składy:

Błysk Zederman: Sebastian Mędrek - Tomasz Kaczmarczyk (55' Rafał Skubis), Adam Hrabia, Dominik Stach, Michał Gajowiec, Tomasz Byczek (25' Tomasz Gądek), Filip Kaleta, Kacper Pomierny, Paweł Rogóż (80' Dawid Łabuz), Tomasz Nalepa, Bartłomiej Glanowski. Trener: Robert Bartusik.

Trzy Korony Żarnowiec: Krzysztof Hajduga - Konrad Karoń, Krzysztof Capiga (40' Mateusz Widawski, 55' Marcin Mądry), Jakub Hajduga, Grzegorz Jaros, Damian Mazurkiewicz, Mikołaj Sobieraj, Szymon Sobieraj (46' Jakub Kiesiewicz), Grzegorz Kur, Kamil Kastek, Filip Mazurek (67' Mikołaj Grabowski). Trener: Tomasz Lewandowski.

Wyniki par pierwszej kolejki olkuskiej A-klasy:

Laskowianka Laski - Strumyk Zarzecze 2:2
Dłubnia Trzyciąż/Jangrot - Spartak Wielkanoc-Gołcza 0:3
Centuria Chechło - Orzeł Kwaśniów Górny 1:3
Spartak Charsznica - Prądnik Sułoszowa3:1
Wielmożanka Wielmoża - Słowik Olkusz 4:1
Pilica Wierbka - Przebój II Wolbrom 2:1
Błysk Zederman - Trzy Korony Żarnowiec 1:1

Aktualna tabela w olkuskiej A-klasy:

1. Wielmożanka Wielmoża	1 - 3 - 4:1
2. Spartak Wielkanoc-Gołcza	1 - 3 - 3:0
3. Spartak Charsznica	1 - 3 - 3:1
4. Orzeł Kwaśniów Górny	1 - 3 - 3:1
5. Pilica Wierbka	1 - 3 - 2:1
6. Laskowianka Laski	1 - 1 - 2:2
7. Strumyk Zarzecze	1 - 1 - 2:2
8. Błysk Zederman	1 - 1 - 1:1
9. Trzy Korony Żarnowiec	1 - 1 - 1:1
10. Przebój II Wolbrom	1 - 0 - 1:2
11. Centuria Chechło	1 - 0 - 1:3
12. Prądnik Sułoszowa	1 - 0 - 1:3
13. Słowik Olkusz	1 - 0 - 1:4
14. Dłubnia Trzyciąż/Jangrot	1 - 0 - 0:3

Zestawy par drugiej kolejki olkuskiej A-klasy:

Strumyk Zarzecze - Trzy Korony Żarnowiec (25 sierpnia, godzina 15:00)
Przebój II Wolbrom - Błysk Zederman
Słowik Olkusz - Pilica Wierbka
Prądnik Sułoszowa - Wielmożanka Wielmoża
Orzeł Kwaśniów Górny - Spartak Charsznica
Spartak Wielkanoc-Gołcza - Centuria Chechło
Laskowianka Laski - Dłubnia Trzyciąż/Jangrot (tu)

WAKACJE Z OSIR-EM

(Zawiercie) Ośrodek Sportu i Rekreacji w Zawierciu zaprasza wszystkich, a w szczególności dzieci i młodzież szkolną do skorzystania z tegorocznej wakacyjnej oferty imprez sportowo-rekreacyjnych i turystycznych. OSiR ze swoją ofertą rusza od 1 lipca.

Jak co roku w okresie wakacji OSiR Zawiercie organizuje szereg zajęć rekreacyjno-sportowych, a także wiele interesujących turniejów w piłkę nożną, piłkę ręczną, siatkówkę, tenisa, speed ball, itp. Do tego liczne warsztaty z tenisa stołowego, piłki nożnej czy samoobrony, dając każdemu możliwość wykazania się oraz spędzenia aktywnie wolnego czasu. W lipcu i sierpniu jak co roku będzie dostępny dla wszystkich chcących oderwać się od miejskiego zgiełku basen przy ulicy Sienkiewicza. Do dyspozycji są również dwie siłownie zewnętrzne przy ul. Wierzbowej i Sikorskiego.

Poniżej prezentujemy program imprez sportowo-rekreacyjnych i turystycznych na najbliższe dwa tygodnie organizowanych przez ośrodek sportu i rekreacji w Zawierciu podczas "Wakacji z OSiR-em 2024".

23 Sierpnia - Piątek

Pływalnia udostępniona dzieciom i młodzieży szkolnej do 18 lat za okazaniem legitymacji - Kryta pływalnia OSiR ul. Pomorska 61, godz. 10:00 – 13:00

Pływanie i rekreacja - Basen w Blanowicach/Basen ul. Sienkiewicza, godz. 9:00 – 18:00

Ćwiczenia pod chmurką – Siłownia ul. Wierzbowa/Sikorskiego, godz. 7:00 – 21:00

Turniej siatkówki plażowej - Boiska przy SP nr 3, godz. 10:00

24 Sierpnia - Poniedziałek

Pływalnia udostępniona dzieciom i młodzieży szkolnej do 18 lat za okazaniem legitymacji - Kryta pływalnia OSiR ul. Pomorska 61, godz. 10:00 – 13:00

Pływanie i rekreacja - Basen w Blanowicach/Basen ul. Sienkiewicza, godz. 9:00 – 18:00

Ćwiczenia pod chmurką - Siłownia ul. Wierzbowa/Sikorskiego, godz. 7:00 – 21:00

Zajęcia ogólnorozwojowe z Football Academy - Boisko orzeł ul. Moniuszki 10, godz. 9:30 – 12:00

Kick Boxing z Małpką Zawiercie - Hala OSiR III ul. Piłsudskiego 73a, godz. 10:00 – 11:30

Gimnastyka dla każdego - Teren OSiR koło tężni solankowej, godz. 11:00 – 12:00

Speed ball – nauka gry - Wewnętrzny parking OSiR ul. Moniuszki 10, godz. 12:00

25 Sierpnia - Wtorek

Pływalnia udostępniona dzieciom i młodzieży szkolnej do 18 lat za okazaniem legitymacji - Kryta pływalnia OSiR ul. Pomorska 61, godz. 10:00 – 13:00

Pływanie i rekreacja - Basen w Blanowicach/Basen ul. Sienkiewicza, godz. 9:00 – 18:00

Ćwiczenia pod chmurką – Siłownia ul. Wierzbowa/Sikorskiego, godz. 7:00 – 21:00

Trening Nordic Walking - Stadion OSiR, godz. 9:00 – 10:00

Piłka ręczna z Fabryką Handballu- dzieci ze szkół podstawowych - Hala OSiR II ul. Blanowska 40, godz. 10:00 – 12:00

Turniej Tenisa Stołowego z KS Viret CMC Zawiercie i OSiR Zawiercie - Hala OSiR III ul. Piłsudskiego 73a, godz. 10:00

26 Sierpnia - Środa

Pływalnia udostępniona dzieciom i młodzieży szkolnej do 18 lat za okazaniem legitymacji - Kryta pływalnia OSiR ul. Pomorska 61, godz. 10:00 – 13:00

Pływanie i rekreacja - Basen w Blanowicach/Basen ul. Sienkiewicza, godz. 9:00 – 18:00

Ćwiczenia pod chmurką – Siłownia ul. Wierzbowa/Sikorskiego, godz. 7:00 – 21:00

Zajęcia ogólnorozwojowe z Football Academy - Boisko orzeł ul. Moniuszki 10, godz. 9:30 – 12:00

Kick Boxing z Małpką Zawiercie - Hala OSiR III ul. Piłsudskiego 73a, godz. 10:00 – 11:30

Gimnastyka dla każdego - Teren OSiR koło tężni solankowej, godz. 11:00 – 12:00

27 Sierpnia - Czwartek

Pływalnia udostępniona dzieciom i młodzieży szkolnej do 18 lat za okazaniem legitymacji - Kryta pływalnia OSiR ul. Pomorska 61, godz. 10:00 – 13:00

Pływanie i rekreacja - Basen w Blanowicach/Basen ul. Sienkiewicza, godz. 9:00 – 18:00

Ćwiczenia pod chmurką – Siłownia ul. Wierzbowa/Sikorskiego, godz. 7:00 – 21:00

Nordic Walking – uczymy się i doskonalimy technikę - Korona stadionu OSiR - zbiórka, godz. 9:00 – 10:00

Piłka ręczna z Fabryką Handballu- dzieci ze szkół podstawowych - Hala OSiR II ul. Blanowska 40, godz. 10:00 – 12:00

Trening boule - Park miejski, godz. 11:00

28 Sierpnia - Piątek

Pływalnia udostępniona dzieciom i młodzieży szkolnej do 18 lat za okazaniem legitymacji - Kryta pływalnia OSiR ul. Pomorska 61, godz. 10:00 – 13:00

Pływanie i rekreacja - Basen w Blanowicach/Basen ul. Sienkiewicza, godz. 9:00 – 18:00

Ćwiczenia pod chmurką – Siłownia ul. Wierzbowa/Sikorskiego, godz. 7:00 – 21:00

Wycieczka z OSiR - Zbiórka parking OSiR, godz. 9:00 (**tu**), **foto:** OSiR Zawiercie

eprasa.pl fedfb8c28a

Piłka nożna, Puchar Polski

PEWNE WYGRANE WARTY I JURY W PIERWSZEJ RUNDZIE PUCHARU POLSKI

(Powiat myszkowski) W dniach 17 i18 sierpnia rozegrane zostały spotkania pierwszej rundy Puchar Polski w podokręgu częstochowski. Nasz region w pierwszej rundzie reprezentowały Jura Niegowa i Warta Poraj. Jura na wyjeździe wygrała z Dąbrowianką Dąbrową Zieloną 7:0, a Warta Poraj również na wyjeździe wygrała z Maratonem Waleńczów aż 14:0.

W dniach 17 i18 sierpnia rozegrane zostały spotkania pierwszej rundy Puchar Polski w podokręgu częstochowski. Nasz region w pierwszej rundzie reprezentowały Jura Niegowa i Warta Poraj. Jura na wyjeździe wygrała z Dąbrowianką Dąbrową Zieloną 7:0. Wynik spotkania otworzył w 25 minucie Konrad Kołodziejski golem samobójczym. W 36 minucie bramkę zdobył Sebastian Lamch. W 43 minucie strzelił Kacper Madej, a w kolejnej minucie strzelił Jakub Głowack. W drugiej połowie bramki zdobyli Michał Wołek w 63 minucie, Mateusz Pilis w 70 minucie oraz Dawid Szewczyk w 89 minucie.

A Warta Poraj również na wyjeździe wygrała z Maratonem Waleńczów 14:0. Aż pięć bramek w tym meczu zdobył Aleksander Górecki. A po dwie zdobyli Dominik Górecki, Volodymyr Travytskyi oraz Wojciech Lemański. A po jednym golu dołożyli Dawid Szecówka, Kamil Kozieł i Dominik Szecówka.

***

Dąbrowianka Dąbrowa Zielona – Jura Niegowa 0:7 (0:4)

Bramki: Konrad Kołodziejski (25' samobójcza), Sebastian Lamch (36'), Kacper Madej (43'), Jakub Głowacki (44'), Michał Wołek (63'), Mateusz Pilis (70'), Dawid Szewczyk (89').

Żółta kartka: Sebastian Lamch (z Jury Niegowa).

Składy:

Dąbrowianka Dąbrowa Zielona: Jakub Berski - Damian Mofina, Dawid Szymczyk, Daniel Struski (70' Maciej Bąk), Dominik Masny, Albert Wosik, Szymon Kupisiewicz, Konrad Kołodziejski, Paweł Kosiński (70' Dawid Oboński), Rafał Król, Jakub Mirowski (46' Bartosz Brzeziński). **Trener:** Łukasz Aleksandrowicz.

Jura Niegowa: Bartłomiej Gęsikowski (46' Łukasz Warias) - Tomasz Latos, Marcin Niepsuj (46' Dawid Szewczyk), Damian Dratwa, Mateusz Pilis, Jakub Głowacki (60' Michał Wołek), Kacper Madej, Albert Włodarski, Mourad Lemrani (46' Mateusz Idziak), Sebastian Lamch, Cyprian Czyż. **Trener:** Przemysław Lamch.

***

Maraton Waleńczów – Warta Poraj 0:14 (0:7)

Bramki: Dawid Szecówka (14'), Aleksander Górecki (15', 19', 23', 38', 55'), Dominik Górecki (35', 61'), Kamil Kozieł (39'), Dominik Szecówka (69'), Volodymyr Travytskyi (71', 82'), Wojciech Lemański (77', 87').

Żółta kartka: Kacper Lizurej (z maratonu Waleńczów).

Składy:

Maraton Waleńczów: Mateusz Lada (46' Tymoteusz Tokarz) - Sebastian Najman, Patryk Napora (65' Przemysław Kiepura), Mateusz Olszewski, Jakub Borecki (75' Piotr Szymocha), Filip Bielecki (70' Bartosz Sowa), Krzysztof Matyśkiewicz (75' Szymon Zalejski), Igor Ignasiak, Kacper Lizurej, Jakub Chwalana, Kamil Krok (46' Tomasz Kozak). **Trener:** Mateusz Dudek.

Warta Poraj: Emil Widawski - Dawid Bednarski (46' Volodymyr Travytskyi), Dominik Górecki (62' Wiktor Gajek), Szymon Kapuściak (46' Dominik Szecówka), Wojciech Lemański, Vladyslav Kolomiiets (46' Tomasz Wacowski), Kamil Kozieł (46' Dominik Cichoń), Mikołaj Barczyk, Dawid Szecówka (46' Bartosz Kulej), Patryk Skoczyński (46' Maciej Makuch), Aleksander Górecki. **Trener:** Patryk Podwysocki.

Wyniki par I rundy Pucharu Polski na szczeblu Podokręgu Częstochowa:

Alkas Aleksandria – Unia II Rędziny 3:3

Start Soborzyce – Biała Gwiazda Krasice 12:2

Liswarta II Krzepice – Ajaks Częstochowa 6:3

Dąbrowianka Dąbrowa Zielona – Jura Niegowa 0:7

Warta Pławno – Oksza Łobodno 2:2

Iskra Mokrzesz – Czarni Starcza 1:0

Maraton Waleńczów – Warta Poraj 0:14 (**tu**), **foto:** profil na FB Maraton Waleńczów

Siatkówka plażowa

NOCNY TURNIEJ SIATKÓWKI NA DOTYKU JURY

(Myszków) W piątek 2 sierpnia na Kompleksie Sportowym "Dotyk Jury" odbył się Turniej Siatkówki Plażowej Mikstów pn."Siatkarska Noc w Myszkowie 2024". Był to czwarty turniej w tym sezonie w siatkówce plażowej tego lata w Myszkowie. Organizatorem turnieju był Miejski Ośrodek Sportu i Rekreacji w Myszkowie. Do turnieju przystąpiło 24 pary.

W piątek 2 sierpnia na Kompleksie Sportowym "Dotyk Jury" odbył się Turniej Siatkówki Plażowej Mikstów pn."Siatkarska Noc w Myszkowie 2024". Był to czwarty turniej w tym sezonie w siatkówce plażowej tego lata w Myszkowie. Organizatorem turnieju był Miejski Ośrodek Sportu i Rekreacji w Myszkowie. Do turnieju przystąpiło 24 pary. Rywalizacja w turnieju rozgrywana była w „systemie brazylijskim" (druga porażka powodowała odpadnięcie z turnieju set do 21 pkt., a druga porażka powodowała odpadnięcie z turniej)

Z wygranej w całym turnieju cieszyła się para Julia Janus i Michał Gawęda z Piekar Śląskich i Czechowic-Dziedzic, którzy w finale pokonali parę Ewelina Romańczuk i Patryk Myszkowski z Katowice i Zawiercia. Trzecie miejsce przypadło parze Wiktoria Kubas i Artur Czernik z Tychów i Katowic. Najlepsze pary na zakończenie turnieju otrzymały puchary. Cały turniej rozgrywany był w godzinach 19:00 - 03:30.

Organizator Miejski Ośrodek Sportu i Rekreacji w Myszkowie zaprasza na Turniej Mężczyzn, który odbędzie się 24 sierpnia pn. "Myszków - Zakończenie Sezonu Plażowego 2024"

Wyniki turnieju mikstów:
1. Julia Janus / Michał Gawęda - Piekary Śląskie / Czechowice-Dziedzice
2. Ewelina Romańczuk / Patryk Myszkowski - Katowice / Zawiercie
3. Wiktoria Kubas / Artur Czernik - Tychy / Katowice
4. Iwona Chudzik / Michał Faryna - Jastrzębie-Zdrój / Zawiercie
5. Michalec/Zabielny – Sosnowiec
6. Tlatlik/Łagodziński - Żory
7. Zasada/Marek – Włoszczowa/Secemin
8. Ryznar/Witek - Kraków
9. Danielik/Mazur – Sosnowiec
10. Hyży/Buczek - Myszków
11. Jaszkowska/Curyło – Olkusz
12. Czubak/Wołczyk - Bobrowniki
13. Krawczyk/Gużdzioł – Włoszczowa
14. Jóźwin/Rak - Będzin
15. Serafin/Bucki - Piotrków Trybunalski
16. Cisowska/Rejniak - Bytom
17. Galas/Wilczyński – Poręba
18. Biegańska/Jastrzębski - Katowice
19. Janus/Mazurek – Kraków
20. Kubiś/Kowalczyk - Piotrków Trybunalski
21. Płodowska/Gołdyn – Myszków
22. Tomalska/Sychowicz - Myszków
23. Płodowska/Żabka – Myszkow
24. Wielbińska/Czapla – Bobrowniki (tu), foto: MOSiR Myszków

Piłka nożna kobiet, II liga kobiet, grupa południowa

ZWYCIĘSTWA MKS-U W OSTATNICH DWÓCH SPARINGACH

(Myszków) W niedzielę 11 sierpnia zawodniczki MKS-u Myszków rozegrały czwarty mecz kontrolny przed zbliżającym się nowym sezonem II ligi kobiet. Ich rywalkami była drużna PTC Pabianice, z którymi wygrały 4:3. A w kolejną niedzielę, 18 sierpnia w ostatnim meczu sparingowym podejmowały MKS Knurów, z którymi wygrały 9:0.

W niedzielę 11 sierpnia zawodniczki MKS-u Myszków rozegrały czwarty mecz kontrolny przed zbliżającym się nowym sezonem II ligi kobiet. Ich rywalkami była drużna PTC Pabianice, z którymi wygrały 4:3. Bramki dla Myszkowa zdobyły Wiktoria Aumiller w 43 minucie, Dominika Rosak w 83 minucie oraz dwie Magdalena Lisik w 87 i 90 minucie.

A w kolejną niedzielę, 18 sierpnia w ostatnim meczu sparingowym podejmowały MKS Knurów, z którymi wygrały 9:0. Bramki dla naszej drużyny zdobyły Jesica Godowska w 3 i 78 minucie, Dominika Rosak w 10 i 40 minucie, Klaudia Nowak w 30 minucie, Magdalena Lisik w 33 i 45 minucie, Wiktoria Aumiller w 55 minucie oraz Julia Zenderowska w 85 minucie.

- Jestem bardzo zadowolony szczególnie z pierwszej części spotkania, w której moje zawodniczki bardzo dobrze zrealizowały założenia taktyczne. Po zmianie stron za dużo akcji chcieliśmy rozwiązać bezpośrednim podaniem. W końcówce spotkania rywal opadł z sił, co mój zespół skrzętnie wykorzystał podwyższając prowadzenie. Mamy nadzieje, że wyniki meczów sparingowych przełożą się na ligowe granie. - skomentował po meczu z Knurowem trener MKS Myszków Tomasz Dusza.

Już w ten weekend ruszają rozgrywki w II lidze kobiet. pierwszej kolejce spotkań II ligi kobiet MKS Myszków na własnym boisku miał podejmować ROW Rybnik. Mecz zaplanowany był na 25 sierpnia, na godzinę 12:00, ale drużyna z Rybnika wycofała się z rozgrywek. Nie wiadomo kto zastąpił ROW. Sokół Kolbuszowa i Rolnik Głogówek (spadkowicze z poprzedniego sezonu) nie były zainteresowane grą w drugiej lidze. Chęć gry wyraził drugi zespół III ligi grupy III (TS Mitech Żywiec), z kolei drugi zespół grupy IV trzeciej ligi Football Success Academy Kraków rozwiązał wcześniej zespół seniorek.

W Polskim Związku Piłki Nożnej podjęto decyzję, że rywalem Mitechu w barażu o występy w II lidze kobiet, gr. południowej będzie Wisła Kraków Women, która miniony sezon zakończyła na trzecim miejscu w III lidze, gr. IV. Spotkanie barażowe zostanie rozegrane w środę 21 sierpnia o godzinę 17:00 na obiekcie Mitechu Żywiec w Wieprzu koło Żywca.

***

PTC Pabianice - MKS Myszków 3:4 (1:1)

Bramki: (39'), (54'), (56') - Wiktoria Aumiller (43'), Dominika Rosak (83'), Magdalena Lisik (87', 90').

***

MKS Myszków m- MTS Knurów 9:0 (6:0)

Bramki: Jesica Godowska (3', 78), Dominika Rosak (10', 40'), Klaudia Nowak (30'), Magdalena Lisik (33', 45'), Wiktoria Aumiller (55'), Julia Zenderowska (85').

Lista startowa drużyn w II lidze kobiet, grupie południowej na sezon 2024/2025:

1. Ostrovia 1909 Ostrów Wielkopolski
2. Iskra Tarnów
3. Górnik Zabrze
4. Wanda Nowa Huta (Kraków)
5. Respekt Myślenice
6. MKS Myszków
7. Mitech Żywiec lub Wisła Kraków
8. Dąb Zabierzów Bocheński
9. PTC Pabianice
10. MOSiR Lubartów
11. Unia Lublin
12. UJ II Kraków

Zestawy par pierwszej kolejki w II lidze kobiet, grupie południowej na sezon 2024/2025:

Ostrovia 1909 Ostrów Wielkopolski - UJ II Kraków

Iskra Tarnów - Unia Lublin

Górnik Zabrze - MOSiR Lubartów

Wanda Nowa Huta (Kraków) - PTC Pabianice

Respekt Myślenice - Dąb Zabierzów Bocheński

MKS Myszków - Mitech Żywiec lub Wisła Kraków (**tu**)

eprasa.pl fedfb8c28a

Piłka nożna, III liga Śląska Lubliniec – Częstochowa, grupa 2

SKALNIAK KROCZYCE LIDEREM III LIGI ŚLĄSKIEJ

(Powiat zawierciański) W sobotę 17 sierpnia rozegrane zostały spotkania drugiej kolejki w III lidze śląskiej, grupie 2. LKS Skalniak Kroczyce u siebie podejmował LKS Lotnika Kościelec, z którym wygrał 4:1, a MLKS Sparta Szczekociny na wyjeździe zagrała z KS Stradom Częstochowa. Mecz ten zakończył się wynikiem 2:0 dla gospodarzy.

W sobotę 17 sierpnia rozegrane zostały spotkania drugiej kolejki w III lidze śląskiej, grupie 2. LKS Skalniak Kroczyce u siebie podejmował LKS Lotnika Kościelec, z którym wygrał 4:1. Już w 9 minucie bramkę dla Skalniaka zdobył Sebastian Radosz. W 17 minucie na 2:0 podwyższył Yevhenii Oliinyk. A w 21 minucie trzeciego gola dla gospodarzy zdobył Santiago Alvis Cortes. Tuż przed przerwą bramkę dla gości zdobył Jan Rybaniec. Wynik spotkania w 86 minucie ustalił Radosław Dudek strzelając na 4:1.

A MLKS Sparta Szczekociny na wyjeździe zagrała z KS Stradom Częstochowa. Mecz ten zakończył się wynikiem 3:0 dla gospodarzy. Wszystkie bramki w tym spotkaniu padły w drugiej połowie. W 57 minucie gola zdobył Grzegorz Makles. W 67 minucie na 2:0 podwyższył Robert Kowalczyk, a w 69 minucie wynik ustalił Marcin Tarnowski.

W najbliższy weekend rozegrane zostaną spotkania trzeciej kolejki w III lidze śląskiej. W sobotę 24 sierpnia o godzinie 17:00 MLKS Sparta Szczekociny na wyjeździe podejmie KS Unię Kalety, a w niedzielę 25 sierpnia o godzinie 17:00 lider rozgrywek LKS Skalniak Kroczyce również w wyjazdowym spotkaniu podejmie KS Płomień w Lgocie Małej.

***

LKS Skalniak Kroczyce - LKS Lotnik Kościelec 4:1 (3:1)

Bramki: Sebastian Radosz (9'), Yevhenii Oliinyk (17'), Santiago Alvis Cortes (21'), Radosław Dudek (86') - Jan Rybaniec (37').

Żółte kartki: Santiago Alvis Cortes, Jakub Kuczyński - Maciej Pyrz

Składy:

LKS Skalniak Kroczyce: Jakub Kapała - Radosław Dudek, Dawid Mroziński (87' Artur Kondas), Paweł Gajecki, Szymon Kiszel, Yevhenii Oliinyk, Santiago Alvis Cortes, Juan Jose Castillo Jaramiillo (65' Oskar Dario Mena Quejada), Michał Sołtysik, Sebastian Radosz (46' Jakub Kuczyński, 78' Dawid Gajda), Mateusz Kucharski (61' Szymon Mucha). Trener: Michał Sołtysik.

LKS Lotnik Kościelec: Maciej Pyrz - Kacper Brandys, Kamil Gzyl, Jan Rybaniec, Antoni Rybaniec, Maciej Malinowski (86' Dominik Rumin), Oskar Włodarczyk (14' Mateusz Malinowski, 76' Piotr Knapik), Mateusz Cichuta (71' Xavier Gawron), Artur Lenartowski (86' Oliwier Gawron), Rafał Psonka, Marcin Kiwacz. **Trener:** Rafał Psonka.

***

KS Stradom Częstochowa - MLKS Sparta Szczekociny 3:0 (0:0)

Bramki: Grzegorz Makles (57'), Robert Kowalczyk (67), Marcin Tarnowski (69').

Żółta kartka: Damian Nowak (z MLKS-u Sparty Szczekociny).

Składy:

KS Stradom Częstochowa: Maciej Janta - Maciej Groszek, Grzegorz Makles (80' Daniel Kamiński), Filip Stelmach, Daniel Małek (55' Artur Jarzyn), Damian Woszczyk (45' Dawid Gawroński), Borys Dawidowski (45' Adrian Kudryś), Radosław Król (45' Ariel Wiśniowski), Piotr Nowaczyk (85' Jermiasz Grzyb), Robert Kowalczyk, Marcin Tarnowski. **Trener:** Rafał Kuczera.

MLKS Sparta Szczekociny: Sebastian Ostrowski - Kamil Walasek, Piotr Dziuba, Aleksander Cichoń (28' Gabriel Klos, 61' Bartosz Słowikowski), Damian Nowak, Jakub Łapaj, Adam Gawroński (64' Daniel Wieczorek), Sławomir Madej, Patryk Wróbel, Piotr Gała (87' Jakub Banaś), Dawid Zasada (61' Filip Kowalczyk). Trener: Patryk Taraszkowski.

Wyniki par drugiej kolejki III ligi Śląskiej Lubliniec - Częstochowa" Grupa 2:

LKS Skalniak Kroczyce - LKS Lotnik Kościelec 4:1
LKS Liswarta Popów - LKS Mechanik Kochcice 3:1
LKS Sparta Lubliniec - LKS Kamienica Polska 3:4
LKS Warta Kamieńskie Młyny - LKS Jedność Boronów 4:2
LKS Promień Glinica - LKS Amator Golce 2:2
MLKS Pilica Koniecpol - KS Unia Kalety 0:2
KS Stradom Częstochowa - MLKS Sparta Szczekociny 3:0
GLKS Lot Konopiska - KS Płomień w Lgocie Małej 0:1

Aktualna tabela III ligi Śląskiej Lubliniec - Częstochowa" Grupa 2:

1. LKS Skalniak Kroczyce	2	6	9:2	
2. LKS Warta Kamieńskie Młyny	2	6	7:3	
3. KS Unia Kalety	2	4	3:1	
4. KS Płomień w Lgocie Małej	2	4	2:1	
5. LKS Liswarta Popów	2	4	6:4	
6. LKS Kamienica Polska	2	4	6:5	
7. KS Stradom Częstochowa	2	3	4:3	
8. LKS Jedność Boronów	2	3	3:4	
9. MLKS Pilica Koniecpol	2	3	2:3	
10. LKS Amator Golce	2	2	3:3	
11. LKS Sparta Lubliniec	2	1	4:5	
12. LKS Promień Glinica	2	1	2:3	
13. LKS Mechanik Kochcice	2	1	3:5	
14. LKS Lotnik Kościelec	2	1	4:7	
15. GLKS Lot Konopiska	2	0	1:3	
16. MLKS Sparta Szczekociny	2	0	1:8	

Zestawy par trzeciej kolejki III ligi Śląskiej Lubliniec - Częstochowa" Grupa 2:

GLKS Lot Konopiska - KS Stradom Częstochowa

KS Unia Kalety - MLKS Sparta Szczekociny (24 sierpnia, godzina 17:00)

LKS Amator Golce - MLKS Pilica Koniecpol

LKS Jedność Boronów - LKS Sparta Lubliniec

LKS Kamienica Polska - LKS Warta Kamieńskie Młyny

LKS Liswarta Popów - LKS Promień Glinica

LKS Lotnik Kościelec - LKS Mechanik Kochcice

KS Płomień w Lgocie Małej - LKS Skalniak Kroczyce (25 sierpnia, godzina 17:00) (tu), foto: profil na FB Sparta Szczekociny

eprasa.pl fedfb8c28a

OGŁOSZENIA DROBNE

USŁUGI

PRANIE, CZYSZCZENIE
Karcherem dywanów, tapicerek. 500-200-337

INSTALACJE- ANTENY, DOMOFONY, KAMERY, ALARMY, NAPĘDY DO BRAM 513-960-318

Naprawa: kuchnie gazowo- elektryczne, lodówki, zmywarki, witryny, lady, pralki automatyczne wirnikowe, wirówki, instalacje elektryczne tel. 506-655-874

Naprawa komputerów i laptopów. Dojazd do klienta. Tel. 601-623-740

Instalacje woda- gaz-CO montaż piecy gazowych 601-740-919

Meble na wymiar, usługi stolarskie tel. 503-111-231

Meble na wymiar, Usługi stolarskie tel. 503-111-231

Montaż klimatyzacji w budynkach. 506-655-874

OPAKOWANIA TEKTUROWE DLA FIRM. PRODUCENT MYSŁÓW. 792-949-963

Ekspertyzy sprzętu AGD po burzy 506-655-874

Poszukiwanie dokumentów do emerytury, kapitału początkowego tel. 693-145-999

USŁUGI BUDOWLANE

DACHY więźby, usługi dekarskie, podbitki, zadaszenia tarasów. 508-454-992

Profesjonalne wykańczanie wnętrz, adaptacja poddaszy, łazienki, tarasy, balkony. Tanio i solidnie. Zapraszam. 788-474-118

Usługi remontowe, gładzie gipsowe, malowanie, kafelkowanie, płyty kartongips. 796-792-214

Więźby, pokrycia dachowe, podbitki. 502-023-510 603-968-668

Wylewki maszynowe. Duże doświadczenie tel. 506-052-057

Wykonuję świadectwa charakterystyki energetycznej obowiązkowe od 28 kwietnia 2023! Audyty do „Czyste powietrze" 691-298-811

DOCIEPLENIA BUDYNKÓW- WOLNE TERMINY, solidnie, fachowo i terminowo, kosztorys gratis. Tel. 502-702-175 www.agra-docieplenia.pl

BUDOWA OBIEKTÓW, KOMPLEKSOWA OBSŁUGA INWESTYCJI BUDOWLANYCH. TEL. 730-558-666

Malowanie dachów, mycie kostki brukowej i elewacji. 507-550-862

Wykonam audyt energetyczny i/lub świadectwo charakterystyki energetycznej. tel. 696-554-453

Dachy- malowanie, krycie, rynny 792-443-240

Docieplenia budynków w programie „Czyste powietrze". Kompleksowa obsługa od audytu po realizację. 507-431-527

Gładzie, malowanie. 600-165-989

USŁUGI W ZAKRESIE WYKONYWANIA PROJEKTÓW BUDOWLANYCH, EKSPERTYZY, KIEROWNIK BUDOWY, INSPEKTOR NADZORU BUDOWLANEGO. TEL. 570-939-650

ARTYKUŁY BUDOWLANE

Gładzie, gipsowanie, malowanie, tapetowanie. Solidnie i tanio 508-043-678

SPRZEDAM- DZIAŁ BUDOWLANY

Dwa okna 115x148, brązowe, stan bardzo dobry. 791-048-008

Nowe przęsła i słupki metalowe, za pół ceny. 534-334-250

KUPIĘ- DZIAŁ BUDOWLANY

Sprzedam drewno łupane liściaste i iglaste cena od 200 zł 661-050-665

DOM i OGRÓD

Ziemia torfowo- ogrodowa pod uprawy. Pod trawę. Na wyrównanie terenu. Budowlana. Tel. 880-201-200

DREWNO KOMINKOWE BUK DĄB GRAB BRZOZA SOSNA. DUŻE KAWAŁKI DOBRA CENA. W OFERCIE RÓWNIEŻ BRYKIET KOSTKA RUF PRODUCENT. ISTNIEJE MOŻLIWOŚĆ TRANSPORTU TEL 669-989-912

Wyprzedaż tanich płytek 691-072-528

Drewno kominkowe brykiet Ruf. Możliwość transportu tel 669-989-912

NAUKA

Matematyka 535-784-369

Angielski- lekcje z dojazdem do ucznia tel. 32/138-36-70, 796-460-963

DAM PRACĘ

Przyjmę dekarza, cieśle pracownik budowlany 739-011-775

Zatrudnię pana na stanowisko- gospodarz budynków. Prace porządkowe. Mile widziana grupa inwalidzka 662-079-468

Praca przy choinkach sztucznych, Koziegłówki. 601-834-321

Zatrudnię piekarza lub pomoc piekarza. Praca w piekarni Tomiszowice tel. 508-366-843

Zatrudnię do dociepleń tel. 502-702-175

Zatrudnię pracownika do montażu ogrodzeń tel. 601-956-314

Mararzy, pomocników budowlanych 500-659-287

Przyjmę szwaczkę do szycia cholewek tel. 792-022-463

Praca przy dociepleniach budynków na terenie Myszkowa i okolic. 510-805-880

SPRZEDAM

Pralki automatyczne, lodówki oraz naprawa. Tel. 506-655-874

Tanio! Suche drewno opałowe. 785-683-829

Drzwi dębowe zewnętrzne z ościeżnicą, prawe, lewe, 90cm. 781-756-588

Ciągnik C-328, grubościówka, kosiarka rotacyjna, brama uchylna garażowa. 576-315-335

Rower górski mało używany, zdjęcia na telefon cena 750 zł tel. 737-520-514

NIERUCHOMOŚĆ- DO WYNAJĘCIA

Mieszkanie- pokój z kuchnią. Mijaczów. 459-307-124

Wynajmę warsztat (wymiana olejów) możliwość rozszerzenia działalności. Wieloletnia tradycja wymiany olejów. Myszków Sikorskiego (na górce) 502-235-565

NIERUCHOMOŚĆ- SPRZEDAM

Żarki-Letnsko działki budowlane, 1200, 1320mkw. 574-288-864

Sprzedam mieszkanie w Myszkowie, centrum M-4 61m2 tel. 606-225-064

Myszków okolica domy, nowe. 435-445 tys. 604-323-822

Dom Siewierz, do remontu. 140mkw działka 1000mkw, 625 tys zł. 604-323-822

Dziewki gm. Siewierz działki 3200-5400 mkw, 160-320 tys. 604-323-822

NIERUCHOMOŚĆ- KUPIĘ

Działkę Myszków i okolice. 781-756-588

MOTORYZACJA

Złomowanie Pojazdów- zaświadczenie i gotówka od ręki, dojazd do klienta 794-560-010

AUTO- SPRZEDAM

Boisz się kontroli w sypialni?
WYNAJMIJ ADRES FIRMOWY!
w START-up Cafe

Rozpoczynasz działalność, zakładając np. sklep internetowy, ale boisz się kosztów wynajęcia lokalu. Nawet najmniejsze biuro to czynsz, prąd, ogrzewanie. Wiele osób w takiej sytuacji rejestruje firmę w miejscu zamieszkania, w domu, mieszkaniu. To rozwiązanie ma jedną ogromną wadę: kontrola skarbówki, ZUS-u, sanepidu a nawet Inspekcji Pracy może się zastać w sypialni! Myjesz zęby, a tu kontrola US!

Możesz tego uniknąć wynajmując adres dla firmy!
START-up Cafe ul. Sikorskiego 53/3
Twoja firma może mieć prestiżowy adres jak Gazeta Myszkowska!

PAKIET PODSTAWOWY- adres dla firmy (umowa najmu) odbiór i przekazywanie korespondencji
PAKIET BIZNES- PODSTAWOWY + miejsce na przechowywanie dokumentacji, możliwość korzystania z komputera, internetu
PAKIET BIZNES PREMIUM -PAKIET BIZNES +serwis kawowy, pokój do spotkań z kontrahentami, dostęp do urządzeń biurowych (ksero, drukarka), obsługa sekretariatu.
Twoje prawdziwe biuro bez wysokich kosztów utrzymania biura!

Usługę START-up Cafe oferuje MyszPress s.c. z siedzibą w Myszkowie ul. Sikorskiego 53/3 tel. 34 3137120. Kontakt: jaroslaw.mazanek@myszpress.pl tel. 602 514030

IMPERIA DYLAND
SYSTEMY OSŁON SŁONECZNYCH
Myszków Słowackiego 88
/Baza Jurajskiej/
czynne pn – pt 8:00-16:00

NAJTANIEJ!
NAJSZYBCIEJ!
NAJLEPIEJ!
- MARKIZY, PERGOLE
- ROLETY WEWNĘTRZNE
- ŻALUZJE POZIOME I PIONOWE
- SYSTEMY SZYN ALUMINIOWYCH
- KARNISZE
- POMIAR, MONTAŻ, WYCENA

tel kom. 517 369 743
34 313 42 96

DAREX PHU
KIEROWCĘ C +E
zatrudnimy
Polska-Norwegia
tel. 34 313 13 57
604-409-779

OGŁOSZENIA DROBNE PRZYJMOWANE SĄ DO ŚRODY KAŻDEGO TYGODNIA DO GODZ. 15.00

eprasa.pl fedfb8c28a

Chrysler PT 2,4L benzyna, 150 KM, opłacony do 05/25. 608-882-041

Toyota Auris 1,4 benzyna rok 2007/2008 krajowy tel. 500-838-200

Sprzedam Kia Sportage benzyna 2,0 2007r. do uzgodnienia 517-021-758

Ford C-MAX 2011 2 L TDI 163 km 6L/100 pełne wyposażenie, sam parkuje. Wózek/skuter inwalidzki czterokołowy b.dobry stan nowe akumulatory 602-666-855

MOTO-SPRZEDAM

Keeway 50cc dwusów tel. 882-249-322

MOTO- KUPIĘ

Kupię malucha, 125p, WSK Komarek, każdy stan, niekompletny, bez papierów, oraz części, dobrze zapłacę, odbiór lawetą tel. 531-755-637

Kupię malucha, 125p, WSK Komarek, każdy stan, niekompletny, bez papierów, oraz części, odbiór lawetą tel. 531-755-637

AUTO- KUPIĘ

Auto skup od właściciela. Pilnie kupię! Gotówka i umowa od ręki. Tel.535-988-450

SPRZEDAM MASZYNY ROLNICZE

Ciągnik C-330 1978r, sierczkarnia 1rzędowa do kukurydzy, opryskiwacz 400L, dojarka Alfa Laval. 661-050-665.

Ciągnik C-328, grubościówka, koriarka rotacyjna. 576-315-335.

Dwurzędówka, stan bardzo dobry. 503-422-786.

Sprzedam ciągnik rolniczy Zetor 8011, 80kM tel. 510-125-097.

Siewnik poznaniak, kopaczka dwurzędowa, sadzarka czeska tel. 882-249-322.

ROLNICTWO

Pszenżyto 791-963-505.

Pszenica, owies, pszenżyto. 885-278-354.

Sprzedam maciorę na ubój tel. 510-125-097.

Siano bale 120x120 tel. 882-249-322.

Jęczmień 80 zł/100kg, z transportem. 889-495-218.

USŁUGI FINANSOWE

Radca Prawny Jadwiga Kwiecień Kancelaria Prawna Sp.k Myszków ul Kwiatkowskiego 5 tel. 791-732-142, e-mail : radca@jadwigakwiecien.pl, www.jadwigakwiecien.pl porady prawne i procesy w sprawach: cywilnych (zasiedzenie, uwłaszczenie, spadki, zachowek, podział majątku, odwołanie darowizny), rodzinnych (rozwód, alimenty, władza rodzicielska), rent i emerytur, karnych.

Pomoc w kompletowaniu i złożeniu dokumentów emerytury, kapitału początkowego z ZUS, KRUS tel. 693-145-999.

RÓŻNE

Odstąpię grób na Sikorskiego Kwatera NJ1, Rząd IV, Grób 83 tel. 797-194-188.

ZWIERZĘTA-SPRZEDAM

Krowa 3 lata i jałówka tel. 668-430-173.

Kobido japoński lifting twarzy

Jest nieinwazyjną alternatywą dla wszystkich, którzy nie chcą poddać się chirurgicznemu liftingowi twarzy lub botoksowi.

Kobido to stymulujący masaż twarzy i szyi zapewniający efekt odmłodzonej skóry.

Kobido ze względu na swoją intensywność i zaawansowanie poszczególnych technik działa na dużo głębszych warstwach skóry i mięśni niż inne masaże twarzy. Kobido to najbardziej zaawansowana technicznie forma masażu twarzy w Japonii.

Cleo Day Spa
ul. Kościuszki 4 Żarki

Tel. 34 313 40 47, 602 634 730, 516 370 220

Gabinet Weterynaryjny "MATWET"
Lek. wet. Mateusz Piecuch
Żarki Letnisko, ul. Jasna 4
tel. 608/062-916

SPRZEDAŻ POKRYĆ DACHOWYCH

Kompleksowe pokrycia dachowe
tel. 739 011 775
Myszków ul. Dworska 69

DAREX PHU
KIEROWCĘ C +E
zatrudnimy
na skoczka. W Polsce do 100 km od Myszkowa oraz różne trasy międzynarodowe
tel. 34 313 13 57
604-409-779

DAREX PHU
TRANSPORT MIĘDZYNARODOWY
SKŁAD OPAŁU
tel. 34/313 13 57
fax 34 313 07 07

SKŁAD OPAŁU
Myszków, ul. Kopernika 5
WĘGIEL
JUŻ W SPRZEDAŻY
ORZECH, GROSZEK
POLSKA
KAZACHSTAN
W obrębie 20 km od 2 ton transport- GRATIS!
SPRZEDAŻ RATALNA NA MIEJSCU BEZ ŻYRANTÓW

eprasa.pl fedfb8c28a

GOK PORAJ

WÓJT GMINY PORAJ – KATARZYNA KAŹMIERCZAK
GMINNY OŚRODEK KULTURY IM. J. GNIATKOWSKIEGO W PORAJU
ZAPRASZAJĄ NA IMPREZĘ PLENEROWĄ

Gmina Poraj

XIII CHOROŃSKIE PRAŻUCHY

X ŚWIĘTO MIODU

95-LECIE ORKIESTRY DĘTEJ Z CHORONIA
10-LECIE KAPELI BIESIADNEJ Z CHORONIA

24 SIERPNIA 2024R.

PROGRAM

15.00 – ZESPÓŁ "NASTOLATKI"
15.20 – JURAJSKA KAPELA BIESIADNA Z PORAJA
15.45 – OGŁOSZENIE WYNIKÓW KONKURSU PLASTYCZNEGO "PSZCZOŁY – OD NICH ZALEŻY TAK WIELE"
16.00 – ZESPOŁY ŚPIEWACZE: "CHORONIANKI" I "JARZĘBINA"
16.30 – KAPELA BIESIADNA Z CHORONIA – JUBILEUSZ 10-LECIA
17.00 – ORKIESTRA DĘTA Z CHORONIA – JUBILEUSZ 95-LECIA

GWIAZDY CHOROŃSKICH PRAŻUCHÓW:

18.00 – BOGDAN KALUS – PROGRAM KABARETOWY
19.00 – KONCERT PIOTRA PRĘGOWSKIEGO Z ZESPOŁEM
20.00 – 23.00 – DYSKOTEKA POD LIPAMI

OD GODZ. 16.00 – DEGUSTACJA REGIONALNYCH POTRAW PRZYGOTOWANYCH PRZEZ: SENIORÓW ZE STOWARZYSZENIA "WIGOR" – KOŁO Z CHORONIA, OSP CHOROŃ, KGW "MALWY", KGW "BYĆ KOBIETĄ", KGW "ŻARECKIE JARZĘBINKI"

IMPREZIE TOWARZYSZĄ: STREFA ZABAW DLA DZIECI, CATERING, STOISKA Z MIODEM I RĘKODZIEŁEM

ALEJA LIPOWA W CHORONIU WSTĘP WOLNY ZAPRASZAMY

SPONSORZY STRATEGICZNI: U&R CALOR, ZLOMOTEX, PRIMPOL AGD, BES, BREL

SPONSORZY GŁÓWNI: SOKPOL, Ringa, POLONTEX, MIĘDZYPOWIATOWY BANK SPÓŁDZIELCZY W MYSZKOWIE, ELEKTRO EFEKT, TARANIS, DACH-POL, MAS-CAR Ubezpieczenia, ECO WORLD, OCIEPKA

SPONSORZY WSPIERAJĄCY: GoldNET KREDKA, HYDROMIREX, ELTOM, em Broker, zomax, ORLEN STACJA PALIW W PORAJU, OMEGA Transport

WSPÓŁPRACA: CiS Poraj, PORECO
RADNE Z CHORONIA: EWA MASŁOŃ, MARTA MĘCIK
SOŁTYS CHORONIA – JERZY KIMLA
RADA SOŁECKA Z CHORONIA
KOŁO PSZCZELARZY Z CHORONIA
SENIORZY WIGOR Z CHORONIA
OSP CHOROŃ

PATRONI MEDIALNI: 365 JURA, GAZETA MYSZKOWSKA, KURIER ZAWIERCIAŃSKI, RADIO JURA 93,8, Gazeta Częstochowska, klobucka.pl

eprasa.pl fedfb8c28a

KSIĄŻKI

POMYŚL DWA RAZY. MYRON BOLITAR Harlan Coben
Wydawnictwo Albatros

Myron i Win znowu razem!

Ulubieni bohaterowie powracają i od razu wpadają na trop wyjątkowo nietypowej sprawy…

Jak człowiek, który już nie żyje, może być poszukiwany za morderstwo?

Trzy lata temu agent sportowy Myron Bolitar wygłosił mowę podczas ceremonii pogrzebowej swojego klienta, znanego trenera koszykówki Grega Downinga. Myron i Greg byli niegdyś zaciekłymi rywalami, a później nieoczekiwanie zostali partnerami biznesowymi. Dla Myrona ich relacja, jakakolwiek by była, należała już do przeszłości – aż do teraz, kiedy dwóch agentów federalnych przekracza próg jego biura, domagając się informacji o miejscu pobytu Grega.

Według agentów Greg wciąż żyje – ślady jego DNA znaleziono na miejscu podwójnego zabójstwa, co czyni go głównym podejrzanym.

Myron i Win jak zawsze biorą sprawy w swoje ręce, ale im bliżej rozwiązania zagadki, tym bardziej zagrożone jest życie ich samych… i ich wrogów.

Skomplikowane śledztwa, kulisy świata sportu i pełne namiętności relacje między barwnymi postaciami – to znaki rozpoznawcze Harlana Cobena, amerykańskiego mistrza thrillera.

Seria o myronie bolitarze to elektryzująca uczta dla miłośników zagadek kryminalnych – pełna intryg i zaskakujących zwrotów akcji, błyskotliwych dialogów oraz dużej dawki humoru! Serial z Myronem Bolitarem już wkrótce na platformie NETFLIX!

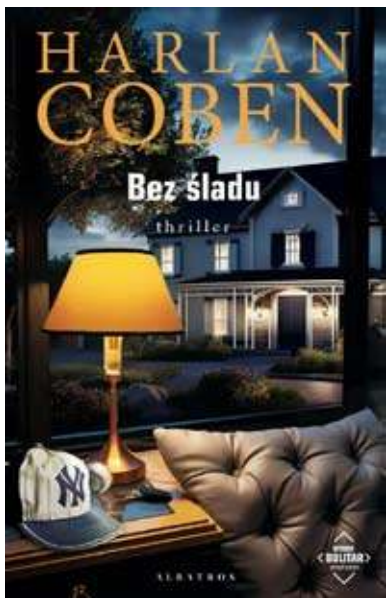

BEZ ŚLADU. MYRON BOLITAR
Harlan Coben
Wydawnictwo Albatros

Luksusowy podmiejski dom w New Jersey. Salon jak z bajki, idealny niczym z okładki magazynu wnętrzarskiego. W piwnicy – dziecięce marzenia zbudowane z klocków lego… i krew.

Myron Bolitar, były koszykarz. teraz samozwańczy detektyw, odnajduje prawdę nawet tam, gdzie inni widzą tylko chaos.

Minęły lata, odkąd poważna kontuzja zakończyła karierę koszykarską Myrona Bolitara. Teraz dostaje propozycję nie do odrzucenia: ma odnaleźć Grega Downinga, czołowego zawodnika New Jersey Dragons i swojego dawnego rywala, z którym konkurował zarówno na boisku, jak i o miłość.

Co się stało z gwiazdą koszykówki? Czy uciekł przed gangsterami poszukującymi go za długi hazardowe? A może przed policją w związku z podejrzeniem o zabójstwo Carli, kobiety, która go szantażowała?

Ktoś usuwa ślady krwi zamordowanej Carli, które Myron znajduje w domu zaginionego koszykarza. Okazuje się, że cała sprawa ma związek z wydarzeniami z jego własnej przeszłości…

Skomplikowane śledztwa, kulisy świata sportu i pełne namiętności relacje między barwnymi postaciami – to znaki rozpoznawcze Harlana Cobena, amerykańskiego mistrza thrillera.

Seria o myronie bolitarze to elektryzująca uczta dla miłośników zagadek kryminalnych – pełna intryg i zaskakujących zwrotów akcji, błyskotliwych dialogów oraz dużej dawki humoru! Serial z Myronem Bolitarem już wkrótce na platformie NETFLIX!

KINO

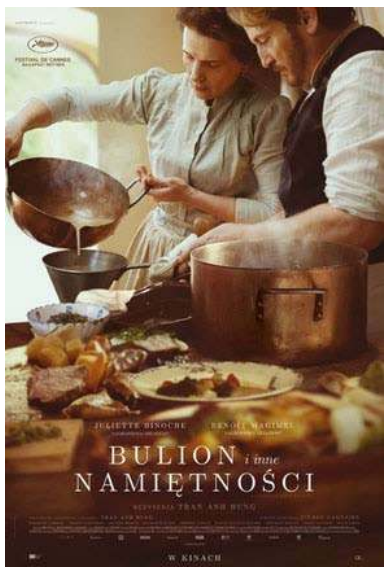

Bulion i inne namiętności

OBSADA: Juliette Binoche, Benoît Magimel, Pierre Gagnaire
REŻYSER: Tran Anh Hung
PRODUKCJA: Francja 2024

Czy namiętność może mieć smak? Wietnamsko-francuski reżyser Tran Anh Hung („Rykszarz", „Zapach zielonej papai") udowadnia, że zdecydowanie tak! „Bulion i inne namiętności" (nagroda za reżyserię na festiwalu w Cannes) wciąga w świat doskonałej francuskiej kuchni, ale przede wszystkim w zmysłowy sposób pokazuje, że poprzez potrawy, smaki i aromaty można wyrazić najgłębsze uczucia. Bohaterami osadzonego w drugiej połowie XIX wieku filmu są znakomita kucharka Eugénie (Juliette Binoche) i znany smakosz, gastronom Dodin (Benoît Magimel).

Od 20 lat razem gotują, tworzą przepisy i wydają wielkie przyjęcia. Rozmawiają ze sobą głównie za pośrednictwem potraw, przygotowując wspaniałe buliony, sosy, przepiórki, turboty, warzywa z własnego ogrodu czy spektakularne desery. Świat, który wspólnie tworzą, pomaga im przetrwać najtrudniejsze życiowe momenty, a ich relacja przez lata ewoluuje. Tran Anh Hung, luźno opierając scenariusz na powieści Marcela Rouffa i inspirując się autentyczną postacią Anthelme'a Brillata-Savarina, łączy romans z poetyckim kinem kulinarnym. Udowadnia również, że kino może oddawać niezwykły smak i aromat potraw, tak aby widz mógł rozkoszować się każdym ujęciem. Za oprawę kulinarną „Bulionu i innych namiętności" odpowiada Pierre Gagnaire, słynny francuski szef kuchni. Od czasów „Uczty Babette" nie było w kinach tak smakowitego filmu. Bon appétit! (Cinema City)

ŻYCZENIA

Z okazji 25 rocznicy ślubu (21.08.2024r.)

Marioli i Rafała Mertów
z Żelisławic

Z okazji Waszego święta życzenia wszystkiego najlepszego,
zdrowia, szczęścia, wzajemnego zrozumienia, wytrwałości,
dobrych zięciów w przyszłości.
Błogosławieństwa Bożego w miłości
i zgodzie na dalsze długie lata

życzą
córki Wiktoria i Nadia z Bartkiem
oraz chrzestna Danka i wujek Kazik

23.08.2024 Wieczór z Duchami

Niezwykłą podróż w głąb historii i legend.

24 i 25.08.2024r. XXV Międzynarodowy Turniej Rycerski

Międzynarodowy Turniej Rycerski na Zamku Ogrodzieniec w Podzamczu to coroczna impreza historyczna, która przyciąga entuzjastów średniowiecza z Polski i z zagranicy. Odbywa się w malowniczych ruinach Zamku Ogrodzieniec, który jest jednym z najbardziej znanych zamków w Polsce, położonym na Szlaku Orlich Gniazd na Jurze Krakowsko-Częstochowskiej.

Turniej Rycerski na Zamku Ogrodzieniec to jedno z najważniejszych wydarzeń rekonstrukcji historycznej w Polsce. Charakteryzuje się bogatym programem pełnym pokazów walk rycerskich oraz turniejów tj. turniej łuczniczy, turniej tańców dawnych, turniej miecza długiego. Nie brakuje także rekonstrukcji historycznych w których odtwarzane są różne aspekty życia codziennego średniowiecza, takie jak rzemiosło, kuchnia, muzyka i taniec.

Ponadto mają miejsce warsztaty i pokazy rzemiosł, wszędzie pełno rycerzy, damy dworu, giermków i rzemieślników. W trakcie turnieju odbywają się również widowiska, takie jak pokazy sokolnictwa, występy muzyczne zespołów grających na instrumentach historycznych oraz inscenizacje historyczne.

Międzynarodowy Turniej Rycerski na Zamku Ogrodzieniec to wydarzenie, które łączy ludzi z różnych krajów i kultur, zainteresowanych historią średniowiecza. Turniej nie tylko dostarcza rozrywki, ale również edukuje i promuje historyczne dziedzictwo regionu. Dla odwiedzających jest to niepowtarzalna okazja, aby przenieść się w czasie i doświadczyć atmosfery średniowiecznych turniejów. W tym roku obchodzimy XXV jubileuszowa edycję. (red)

eprasa.pl fedfb8c28a

KRZYŻÓWKA z HASŁEM Nr 34 (2024)

Litery z pól ponumerowanych od 1 do 20 utworzą rozwiązanie niniejszej krzyżówki

1	2	3	4	5	6	7	8	9	10	11	12	13	14	15	16	17	18	19	20

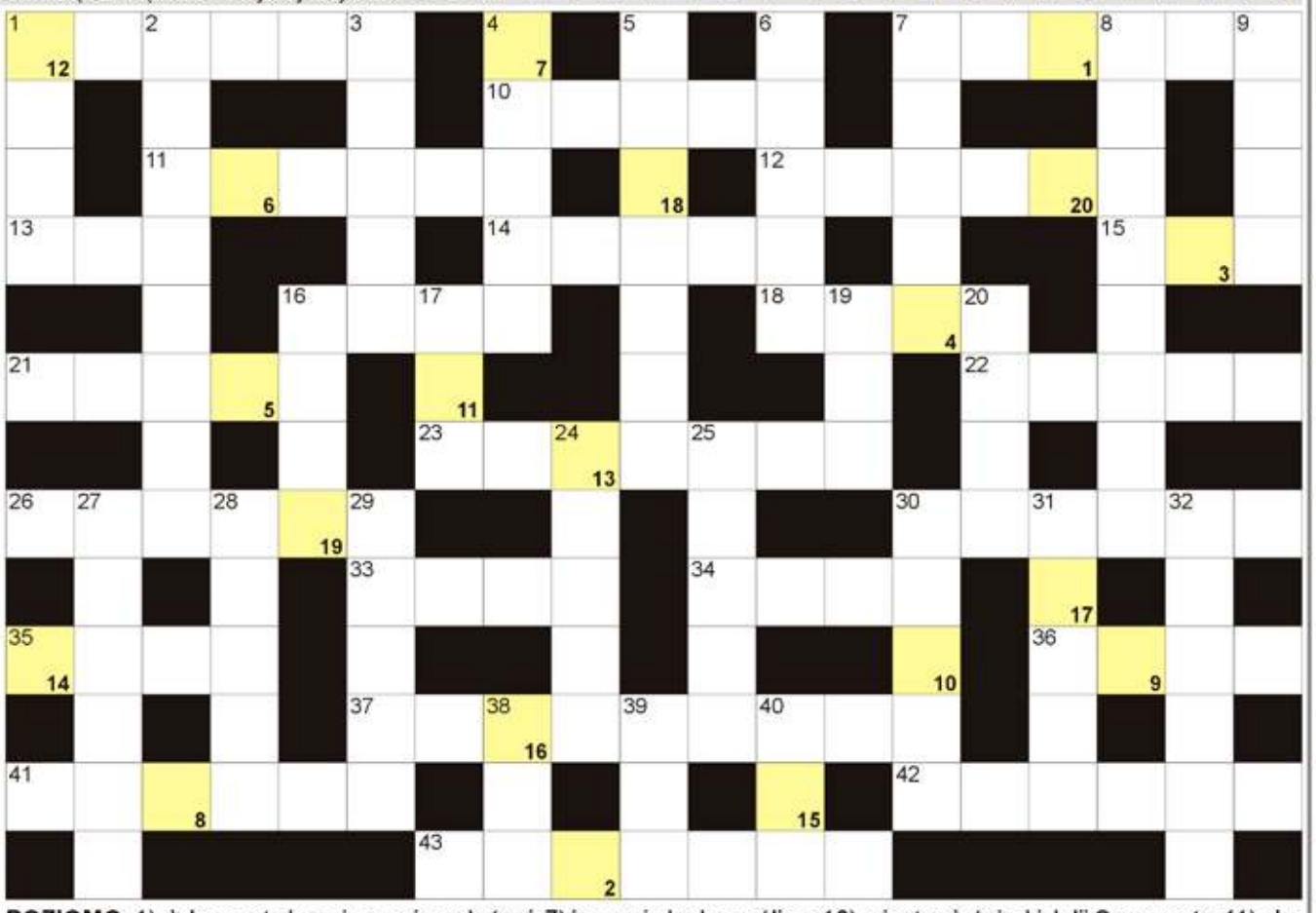

POZIOMO: 1) dokument ubezpieczeniowy krócej; 7) inaczej ułanka, roślina; 10) miasto pięściarki Julii Szeremety; 11) złoty medalista, zwycięzca; 12) Sławomir, autor "Wesela w Atomicach"; 13) dziewiętnasta litera alfabetu greckiego; 14) Quiroga, pisarka hiszpańska; 15) była wydobywana w Wieliczce; 16) szabla lub pistolet; 18) ósemka na pięciolinii; 21) hreczka lub poganka na polu; 22) La Manche lub burzowy; 23) i Berlin, i Paryż; 26) rozkład dyżurów w pracy; 30) inaczej zgłoska; 33) niejedna w rozarium; 34) ma dziób i skrzydła; 35) hiszpański samochód; 36) biały strój komunijny; 37) bierze udział w wycieczce lub wyścigu; 41) kraj z Hajfą; 42) Włochy inaczej; 43) rozbójnik morski, pirat.

PIONOWO: 1) nośny to skrzydło samolotu; 2) luksusowy samochód; 3) Barciś, polski aktor; 4) niejeden w szkole; 5) jego stolicą Dakar; 6) stolica Jordanii; 7) przednia część szafki; 8) niemiecki land z Dreznem; 9) wyspa koralowa z laguną; 16) stolica włoskiej Apulii; 17) żona boga Saturna; 19) Urszula dla przyjaciół; 20) części granej sztuki teatralnej; 24) silnikowe do samochodów; 25) szybkość i rozmach w działaniu; 27) osobiste w walizce; 28) Renata, Miss Polonia 1986; 29) najszybszy styl pływacki; 30) narciarskie lub spadochronowe; 31) najdłuższa rzeka Francji; 32) świętuje 21 stycznia; 38) antonim dobra; 39) pieczeniowy do obiadu; 40) najdłuższa rzeka w Łodzi.

JOLKA z HASŁEM Nr 34 (2024)

Wyrazy z kolorowych bloków czytane od góry, utworzą hasło:

W diagramie poniżej ujawniliśmy wszystkie spółgłoski "K". Miejsce wpisu haseł do odgadnięcia.

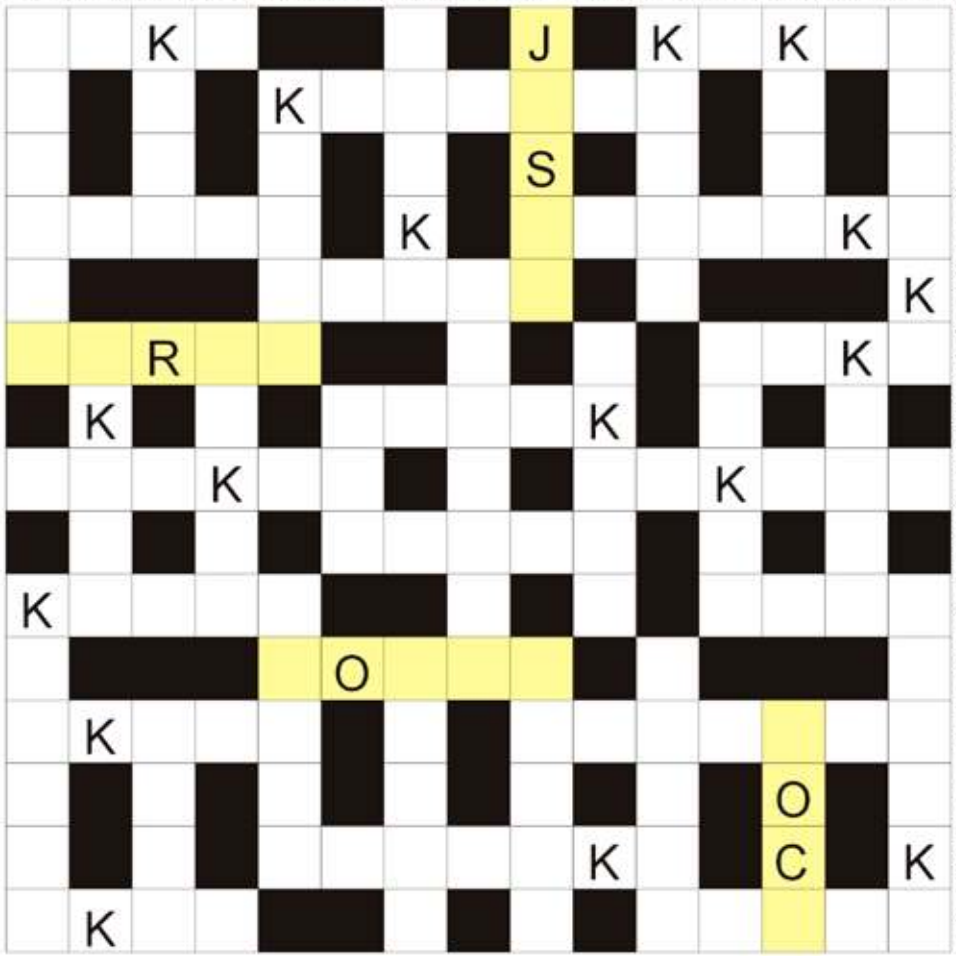

Rozwiązaniem jest hasło z kolorowych bloków, z oznaczonymi już dodatkowymi literami - czytane kolejno od góry.

Grecka bogini mądrości; krępla włóknista inaczej; poddawane ondulacji; egipski bóg Księżyca; rzeka w Legnicy; Kurosawa, japoński reżyser filmowy; spożywczy z kasami i wózkami; dawny okrągły kołnierz, kaplerz; przeciwieństwo nieba; Brytyjczyk w kilcie; sąsiadka holenderki i czeszki; niejedna na powiece; stolica Ghany; Katarzyna dla bliskich; inaczej rejestr, ewidencja; manna lub gryczana w woreczku; inaczej symptomy, objawy; proszek do produkcji czekolady; i pszenica, i żyto; przepływa przez Białowieżę; narząd chwytny słonia; magazyn budowlany lub opału; sąsiad Bułgara i Gruzina; dzwonek w kartach inaczej; płytkie wodne na ogródku; A dla elektryka; materiał z kokonów; patron Służby Zdrowia; tłuszcz leczniczy z wieloryba; płynie w żyłach; kilogram wody lub mleka; trawienne w żołądku; skrzynia murarska na zaprawę; rekin biały inaczej; górna część pokoju; sportowa drużyna narodowa; trasa koncertowa zespołu muzycznego; droga zaplanowana dla wycieczki; wykonywane kredkami.

Sprawdź się w Naszym SUDOKU:

Wypełnij poniższe diagram 9×9 w taki sposób, aby w każdym wierszu, w każdej kolumnie oraz w każdym z dziewięciu pogrubionych kwadratów 3×3 znalazło się po jednej cyfrze od 1 do 9:

6		2	4	1				8
	1	5	7		3			9
7	3	4			8		6	
5		3	2		4			
		8		9				5
		6		5	7		3	
	5			7		9		4
4		9				2	5	
	8	7				6		3

5				2	7			1
8							7	5
6		2		3		9	4	
1	5		4	9				3
	8		7					9
			2	1	8			
4			9		2			7
9	2	8	3				1	6
	6	3	1	8	5			

WYKREŚLANKA: ukryliśmy 20 nazw małych rzeczy i przedmiotów. Wykreśl je od góry do dołu, od lewej do prawej oraz na ukos. Znajdź: kluczyk, igła, guzik, dioda, grosik, łuska, tips, kolczyk, zapałka, śrubka, kapsel, sygnet, bilet, kamyk, spinka, brelok, piórko, drucik, spinacz, listek.

K	A	R	O	L	I	S	T	E	K
I	N	D	Y	K	D	Y	S	Z	A
Ś	G	K	Ł	I	A	Ł	A	B	Ó
Ł	N	Ł	O	Ś	B	P	Ó	I	E
D	U	D	A	L	A	R	S	L	T
R	A	S	Ó	Ł	C	Z	Ó	E	E
U	Ś	C	K	S	K	Z	S	T	L
C	K	A	S	A	Ł	P	Y	G	C
I	R	L	M	P	I	Ó	R	K	O
K	Ó	Y	U	N	I	O	H	Ś	M
S	K	G	A	C	S	N	R	Ó	B
W	Y	C	U	I	Z	U	K	R	Y
T	Z	G	K	Z	B	Y	E	A	T
M	I	Ś	N	K	I	L	K	A	O
Ó	W	P	A	E	O	K	Ó	Ł	M
L	E	W	S	K	T	O	Ś	K	A

eprasa.pl fedfb8c28a

SPOTKANIA Z SOŁTYSAMI

(Poraj) Urzędzie Gminy Poraj odbyło się pierwsze spotkanie sołtysów Gminy Poraj, zorganizowane przez wójt Katarzynę Kaźmierczak po serii zebrań wiejskich.

Spotkanie, które odbyło 13 sierpnia, zwołane zostało z inicjatywy wójt gminy **Katarzyny Kaźmierczak**, która pogratulowała, szczególnie nowo wybranym sołtysom, a tym którzy w latach ubiegłych pełnili już funkcję sołtysów podziękowała za pracę, wyrażając nadzieję na dalszą owocną współpracę.

W spotkaniu udział wzięli: **Barbara Caban** (Poraj), **Mirosław Kozieł** (Żarki-Letnisko), **Jerzy Kimla** (Choroń), **Dorota Sawicka** (Jastrząb), **Anna Ociepka** (Dębowiec), **Jan Podsiadlik** (Gęzyn), **Teresa Ociepka** (Kuźnica Stara).

Na spotkaniu omówiono plany inwestycyjne i remontowe na rok bieżący i kolejne lata. Sporo uwagi poświęcono przyszłorocznemu Funduszowi Sołeckiemu. Zaplanowano wstępnie terminy wrześniowych zebrań wiejskich, które poświęcone będą właśnie Funduszowi na 2025 rok. (red)

Program „Akcja Kastracja" na terenie gminy Niegowa

Na terenie Gminy Niegowa rozpoczął się program „AKCJA KASTRACJA". Środki przeznaczone na ww. akcję sfinansowane są w 50% przez Ogólnopolską Fundację ZWIERZ z Bierunia, a w 50% przez Urząd Gminy Niegowa.

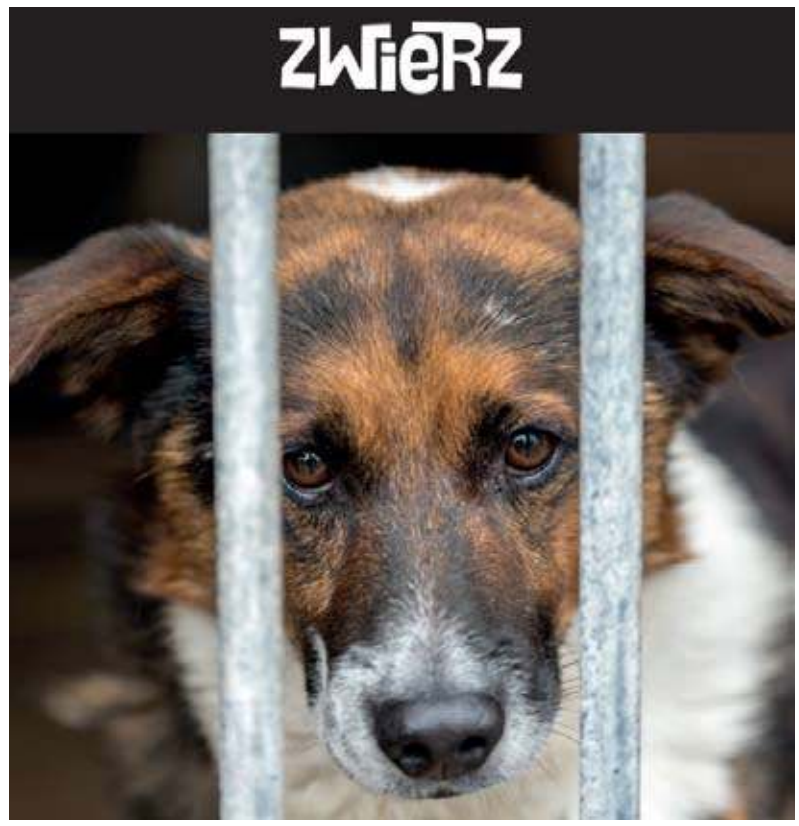

Mieszkańcy nie będą ponosić kosztów za wykonanie sterylizacji/kastracji zwierząt. Dodatkowo obligatoryjnie będzie wszczepiany mikroczip zwierzęciu poddanemu sterylizacji/kastracji. Jeśli jesteś mieszkańcem Gminy Niegowa, nie zalegasz z żadnymi płatnościami na rzecz Urzędu Gminy Niegowa i chcesz skorzystać z możliwości sterylizacji/kastracji kota/psa* to złóż wniosek i zadbaj o swojego zwierzaka. Liczba miejsc ograniczona. Więcej informacji można uzyskać w Urzędzie Gminy Niegowa, Biuro Podawcze pok. nr 1.

**kserokopia aktualnego zaświadczenia o szczepieniu przeciwko wściekliźnie (w przypadku psa)*

25.08.2024. Dożynki Parafialne w Wysokiej Lelowskiej

Tradycyjnie i ludowo tak będzie w niedzielę (25.08.). Tego dnia mieszkańcy pięciu sołectw: Ostrowa, Przybynowa, Wysokiej Lelowskiej, Suliszowic i Zaborza, będą świętować Dożynki Parafialne. Serdecznie zapraszamy w imieniu organizatorów: sołtysa Wsi Wysoka Lelowska Grażyny Chejduk oraz proboszcza parafii św. Mikołaja w Przybynowie Romana Cera.

W programie:

Godz. 11.30 – Msza św. dziękczynna w kościele parafialnym w Przybynowie

Godz. 12.30 – przejazd do Wysokiej Lelowskiej

Godz. 13.00 - oficjalne otwarcie uroczystości, przekazanie chleba dożynkowego (plac przy świetlicy, ul. Częstochowska 95)

Godz.13.30 – występy artystyczne: KGW Wysoczanki, KGW Przybynowianki, KGW Zaborzanki, Orkiestry Dętej OSP Przybynów,

Godz. 16.00 – Zabawa taneczna

Wydarzeniu towarzyszą: stoiska gastronomiczne.

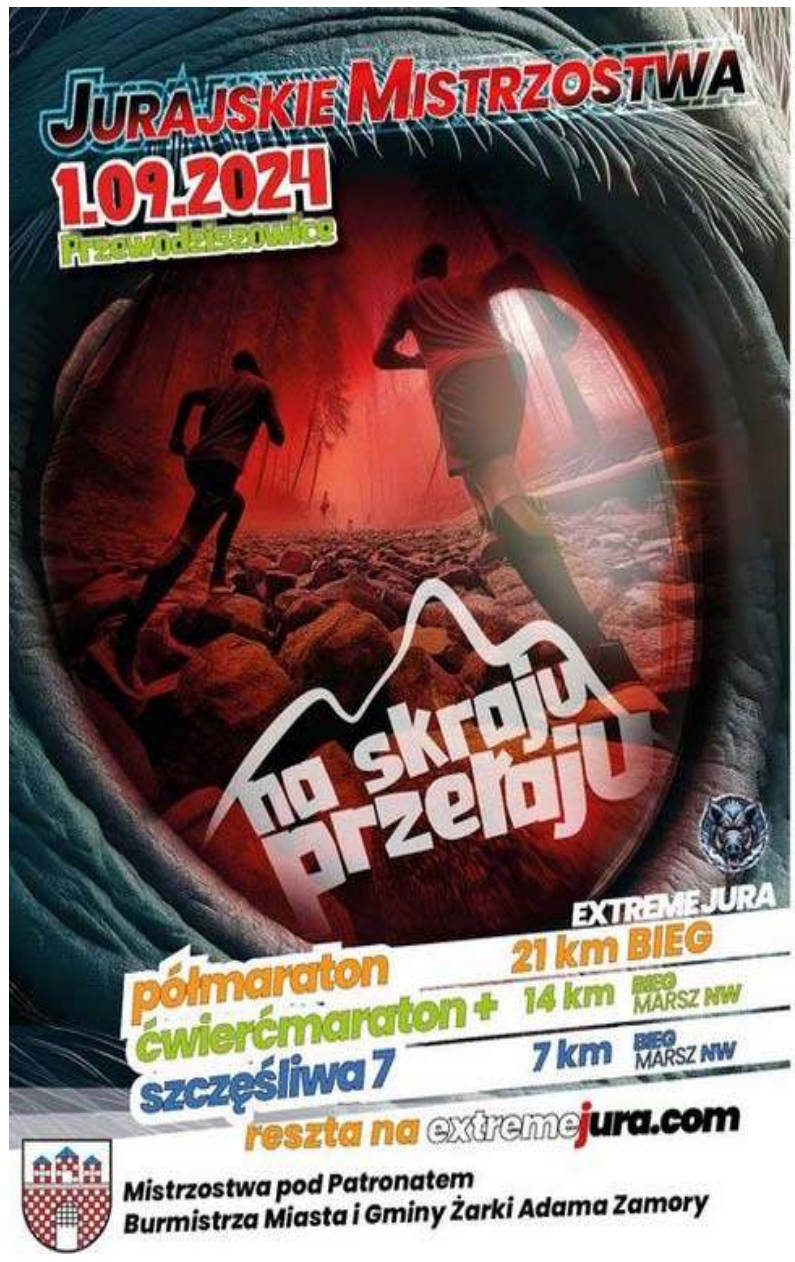

eprasa.pl fedfb8c28a

Poszukiwanie starych fotografii Żarki

W 2024 roku przypada 90 lat od oddania do użytku Budynku Szkoły Podstawowej w Żarkach. Mając na uwadze rangę tego wydarzenia, społeczność szkoły oraz komitet organizacyjny zaplanował szereg działań uświetniających tę rocznicę.

Jednym z pierwszych zadań jest gromadzenie starych fotografii szkolnych Szkoła Podstawowa w Żarkach zwracam się z prośbą do mieszkańców gminy Żarki o udostępnienie posiadanych starych zdjęć, dotyczących żareckiej podstawówki.
Zainteresowane osoby prosimy o przynoszenie fotografii do: sekretariatu szkoły przy ul. Częstochowskiej 61 lub mailem na spzarki@interia.eu

Wszystkie fotografie po zeskanowaniu zostaną zwrócone właścicielom. Mile widziane będą również krótkie opisy dotyczące osoby/osób, obiektu lub sytuacji przedstawionej na fotografii.

Przyniesione fotografie posłużą jako materiał do jesiennej ekspozycji, upamiętniającej jubileusz. Mogą zostać również wykorzystane w publikacji, tworzonej przez Pana dr. hab. Jacka Szpaka, dotyczącej historii oświaty w gminie Żarki. (red)

reklama

eprasa.pl fedfb8c28a