Już dziś specjalny dodatek **OSOBOWOŚĆ ROKU 2025**

● Prezentujemy w nim nominowanych we wszystkich kategoriach

Środa
4.02.2026

Wydanie 3
Nr 28 (23.538)
Nakład 7.715 Rok LXXVIII

GAZETA
pomorska

www.pomorska.pl
Cena 5,00 zł (w tym 8% VAT)

Grudziądz
Za nic miał wyroki sądu. Jeździł pijany. Jego auto idzie pod młotek **str. 8**

FOT. URZĄD SKARBOWY

Toruń
PGE zapłaci rachunki za ciepło potrzebującym mieszkańcom **str. 9**

UMK
Resort sprawiedliwości nie chce zakupić „Harmonijki" **str. 10**

FOT. AGNIESZKA BIELECKA

FOT. AGNIESZKA BIELECKA

SPORT
Piłka nożna Mroźna zima przeszkadza zespołom z regionu w przygotowaniach do rundy wiosennej. Jednak kluby starają się sobie radzić z przeciwnościami logistycznymi i zdrowotnymi. Idzie im całkiem nieźle **str. 16**

Na cudzy PESEL chcieli wyłudzić 2,5 mln złotych!

Agnieszka Domka-Rybka
agnieszka.domka@polskapress.pl

W 2025 roku do bazy Systemu Dokumenty Zastrzeżone trafiło 117,8 tys. utraconych dokumentów, czyli o 28 proc. mniej niż rok wcześniej. Jednocześnie banki ostrzegają, że rośnie skala prób wyłudzeń kredytów.

Związek Banków Polskich opublikował 64. raport infoDOK, podsumowujący najnowsze dane dotyczące przestępstw z wykorzystaniem cudzej tożsamości.

ZBP przypomina, że w latach 2008-2025: baza Systemu Dokumenty Zastrzeżone urosła do 2 744 642 dokumentów (rekordowy był IV kwartał 2019 r., gdy zastrzeżono 56 686 dokumentów); udaremniono 145,3 tys. prób wyłudzeń kredytów na łączną kwotę 6,5 mld zł.

Rekordowa próba wyłudzenia opiewała na 25 mln zł; 768 prób dotyczyło kwot równych lub wyższych niż 1 mln zł; 90,3 tys. prób dotyczyło kwot 10 tys. zł lub niższych.

Tymczasem na koniec grudnia 2025 roku wielkość Centralnej Bazy Danych Systemu DZ wyniosła 2 744 642 dokumenty.

W samym czwartym kwartale zastrzeżono 32,3 tys. dokumentów, co oznacza 7,8 proc. wzrost rok do roku, choć w skali całej historii badania był to dopiero 38. wynik kwartalny. Statystycznie do bazy trafiały 322 dokumenty dziennie. Z drugiej strony, w czwartym kwartale 2025 r. banki udaremniły 3 831 prób wyłudzeń kredytów na łączną kwotę 90,8 mln zł. W skali całego roku było to 15 151 prób o wartości 359,7 mln zł. Największa pojedyncza próba wyłudzenia w IV kwartale opiewała na 2 mln zł, a w całym 2025 r. - na 2,5 mln zł.

Tradycyjnie najwięcej prób wyłudzeń odnotowano w województwach: mazowieckim, śląskim i dolnośląskim, które odpowiadały zarówno za największą liczbę zdarzeń, jak i najwyższe łączne kwoty, jakie próbowano wyłudzić.

©℗

Dokończenie na str. 3

Rolnicy i strażacy pomagają zwierzętom w schroniskach

Schroniska dla bezdomnych zwierząt dziękują rolnikom za szczodry i błyskawiczny odzew. W Pruszczu i Świeciu nie zabraknie słomy m.in. do wypchania bud i obstawienia kojców **str. 3**

GRUDZIĄDZ
Blisko przyrody na zajęciach w Centrum Edukacji Ekologicznej

FOT. PIOTR BILSKI

Karmienie i głaskanie Jadzi - ulubionej przez wszystkich sarny - było największą atrakcją wczorajszych zajęć w Centrum Edukacji Ekologicznej w Grudziądzu. Na pierwszy tydzień ferii zimowych placówka ta zorganizowała cykl spotkań, na które składają się wykłady - głównie o tym co zwierzęta robią zimą - oraz zajęcia warsztatowe dla dzieci. Niestety, wolnych miejsc na tych zajęciach już nie ma

Nr ISSN 0867-4965 Nr indeksu 350184

Wykorzystaj zimę i wyrób paszport na lato. W regionie nie ma teraz kolejek **str. 5**

eprasa.pl ff0b6a1eab

AUTOPROMOCJA 0011229916

Zamów **prenumeratę**
Gazeta Pomorska 52 511 94 64
bok.prenumerata@polskapress.pl
prenumerata.pomorska.pl

Jutro w Pomorskiej **Pod Paragrafem**

W Polsce bimber pędziło się od stuleci. Dlaczego w czasach komuny, czasach wiecznego niedoboru, miałoby być inaczej?

Tadeusz Płatek

MOJE PIERWSZE KAWAŁKI

W domu nikt nie słuchał muzyki. Radio nie grało w tle, telewizor nie chodził non stop. Cicho jednak nie było. Za nieszczelnymi oknami, na źle spasowanych szynach hałasowały pociągi, a na przeciwległym placu „Punktu Skupu Surowców Wtórnych Złom-Stal" szalała białoruska koparka, od 7 rano trzaskając żelastwem, kopcąc na niebiesko, skrzypiąc we wszelkich możliwych rejestrach. Dochodząca z oddali, bez przerwy kakofonia miejska, była skądinąd interesująca, bo każda ciężarówka, autobus czy samochód, brzmiał niepowtarzalnie. Próbując się skupić na zadaniu domowym z matematyki, nie wstając z krzesła wiedziałem, że na dole właśnie parkuje duży fiat 125 p (bo gwizdał), maluch (bo kaszlał), żuk (bo buczał, jakby miał się rozpaść), wartburg (pyrkał wulgarnie, dwusuwowo, mimo wszystko szlachetniej niż trabant). Żadnych nagrań, żadnego audiofilstwa. Wieczorami tylko mama śpiewała na dobranoc, akompaniując sobie na gitarze.

Aż pewnego dnia tata zabrał nas na niedzielny obiad do hotelu. A po posiłku, po dewolaju z ziemniaczkami, po szybkiej wizycie w mieszczącym się obok Peweksie w celu zakupu coli i gum Donald, po obietnicy, że dzisiaj wyjątkowo nie będę musiał iść do fryzjera, który też tam był, no i - przede wszystkim - po szybkim drinku taty w aperitif barze, na który to mama wyjątkowo przymknęła oko, ojciec podniecony całą tą rodzinną sytuacją skierował swoje kroki do pobliskiego sklepu, określmy to, RTV AGD. Dzisiaj go już nie ma, na tym miejscu stoją jakieś przerażające, czarne bloki mieszkalne, ale wtedy był i widziałem tam, po raz pierwszy, wspaniałą, błyszczącą, czarną mini wieżę Hi-Fi marki SONY FH-5, którą ojciec pod wpływem impulsu nabył za dolary, mimo nieśmiałych protestów mamy.

Od tego czasu, wieża grała na okrągło, wyłącznie muzykę poważną, bo taką tata lubił. Przez wiele lat nie wiedziałem kim byli artyści, którzy z wieży rozbrzmiewali. Jak wyglądał Rudolf Serkin, Maurizio Pollini, czy Claudio Abbado. Ale znałem ich dobrze. Dziś wieża SONY FH-5 działa dalej i nic nie wskazuje na to, by po prawie 40 latach miała zamilknąć. Podobnie, jak wspomniani panowie, mimo że już dawno nie żyją.

©℗

E-skrzynka zmieniła zasady wysyłania pism przez ePUAP

Jarosław Więcławski
jaroslaw.wieclawski@polsakpress.pl

Wraz z końcem 2025 roku zakończył się okres przejściowy i zmieniły się zasady komunikacji elektronicznej pomiędzy podmiotami publicznymi a niepublicznymi. Od 1 stycznia 2026 roku podstawowym sposobem są e-Doręczenia. Tym kanałem można przesyłać większość wniosków w sprawach urzędowych, w tym te, które dotychczas wysyłano za pośrednictwem ePUAP.

Pan Krzysztof mieszka w domku jednorodzinnym na Wyżynach. Co roku, z reguły w styczniu, posłaniec z Urzędu Miasta przynosił jemu i sąsiadom pismo z decyzją oraz wysokością podatku od nieruchomości.

- Tyle się teraz mówi o zmianach związanych z e-doręczeniami, że zacząłem rozpytywać, czy coś się zmieni także dla nas w korespondencji z urzędem. Jeden z sąsiadów zbił mnie z pantałyku, twierdząc iż wie na pewno, że nie dostaniemy już pisma, tylko będziemy musieli założyć sobie skrzynki elektroniczne, żeby dowiedzieć się, ile mamy zapłacić podatku. Zastanawiam się czy to prawda - mówi.

Duże zainteresowanie

Za pośrednictwem e-Doręczeń wysyłane są m.in. decyzje administracyjne, w tym np. dotyczące podatku od nieruchomości, wezwania i zawiadomienia o wszczęciu postępowań czy nadania NIP-u, a także dokumenty sądowe.

„e-Doręczenia to elektroniczny odpowiednik tradycyjnych przesyłek listowych za potwierdzeniem odbioru. Dzięki nim możesz wysyłać i odbierać korespondencję od urzędów w Polsce - gdzie chcesz i kiedy chcesz. Oszczędzisz czas i koszty przesyłania dokumentów, ponieważ jest to bezpłatne" - czytamy na stronie gov.pl.

O szczegółach jak uzyskać adres i skrzynkę można dowiedzieć się na stronie https://www.gov.pl/web/e-doreczenia/. Jak w połowie stycznie informowała Poczta Polska, łącznie aktywnych jest już 2,6 mln kont do obsługi korespondencji elektronicznej. W pierwszych 2 tygodniach nowego roku uruchomiono ok. 300 tys. nowych skrzynek.

Co się zmieniło?

- Jeśli chcą Państwo złożyć podanie, wniosek ogólny lub pismo do organu podatkowego drogą elektroniczną, nie można już tego zrobić przez ePUAP. Zgodnie z przepisami, od 1 stycznia 2026 r. wszelkie podania wniesione przez osoby fizyczne, podmioty niepubliczne za pośrednictwem ePUAP na Skrzynkę Podawczą urzędu nie wywołają skutków prawnych i zostaną pozostawione

FOT. PIXABAY

Nowe zasady nie oznaczają na szczęście konieczności korzystania tylko i wyłącznie z elektronicznej korespondencji

bez rozpatrzenia. Urząd nie ma obowiązku informowania o odrzuceniu takiego pisma - przekazał Urząd Miasta Bydgoszczy.

- Zmienia się nie tylko sposób składania pism do Urzędu, ale także sposób, w jaki my będziemy wysyłać korespondencję do Państwa. Co to oznacza dla Podatnika? Korespondencja z Urzędu (w tym decyzje podatkowe) nie przyjdą na skrzynki ePUAP. Od Nowego Roku jedyną drogą elektronicznego doręczenia decyzji przez Urząd jest Adres do Doręczeń Elektronicznych (system e-Doręczenia) - poinformowano.

Nie tylko elektronicznie

Nie oznacza to obowiązku założenia adresu w bazie e-Doręczeń. Jeśli ktoś to zrobił, korespondencja urzędowa będzie wysyłana elektronicznie. Jeśli ktoś nie posiada skrzynki, decyzje będą doręczane przez pracownika urzędu lub zostaną wysłane tradycyjną pocztą (listem poleconym).

Cały czas każdy mieszkaniec Bydgoszczy ma prawo do składania wszelkich pism, wniosków i deklaracji w formie tradycyjnej. Może to zrobić osobiście w siedzibie urzędu lub wysłać dokumenty drogą pocztową.

Od zasady są również wyjątki. - Zmiana nie dotyczy formularzy podatkowych. Nadal mogą Państwo przesyłać przez ePUAP:

- informacje o nieruchomościach i obiektach budowlanych (IN-1),
- deklaracje na podatek od nieruchomości (DN-1),
- informacje o gruntach (IR-1) i deklaracje na podatek rolny (DR-1),
- informacje o lasach (IL-1) i deklaracje na podatek leśny (DL-1),
- deklaracje na podatek od środków transportowych (DT-1).

Dla tych dokumentów przepisy szczególne nadal dopuszczają drogę ePUAP - zakomunikował UMB. ©℗

POGODA W BYDGOSZCZY

Środa

-8°C
-9°C

Imieniny obchodzą
Dziś
Weronika, Joanna, Józef
Jutro
Agata, Adelajda, Albwin

Czwartek

-1°C
-3°C

Piątek

1°C
-1°C

Welconomy Forum in Toruń startuje 23 lutego

(D-KA)
agnieszka.domka@pomorska.pl

23 i 24 lutego odbędzie się kolejna, XXXIII edycja kongresu społeczno-gospodarczego - Welconomy Forum in Toruń.

Tegoroczne Forum przebiegać będzie pod hasłem „Po pierwsze bezpieczeństwo...". Debaty dotyczyć będą wielu dziedzin, od bezpieczeństwa narodowego poprzez bezpieczeństwo społeczne i jednostkowe. Nie zabraknie dyskusji o bezpieczeństwie militarnym, ekonomicznym i finansowym, bezpieczeństwie energetycznym, zdrowotnym i żywnościowym.

Wydarzenie jest jednym z niewielu, w którym udział w sesji inauguracyjnej oraz wszystkich panelach tematycznych jest bezpłatny.

Organizuje je Stowarzyszenie „Integracja i Współpraca.

Spodziewa się blisko 2 tys. uczestników z kraju i zagranicy. To szczególna edycja, w tym roku Welconomy obchodzi jubileusz - 25 lat w województwie kujawsko-pomorskim.

Wśród uczestników, którzy zadeklarowali swoją obecność, będą m.in. przedstawiciele rządu, samorządowcy, naukowcy, przedsiębiorcy z małych i średnich firm.

- Jestem dumny z tego, że przez te wszystkie lata mogliśmy promować nasz region i nasze miasto pokazując licznym gościom z kraju i zagranicy, że jest to miejsce atrakcyjne nie tylko pod względem turystycznym, ale też miejsce, gdzie warto inwestować - mówi doktor Jacek Janiszewski, twórca i organizator Welconomy.

Welconomy to dwa dni intensywnych debat, kuluarowych rozmów, podczas których poruszane zostaną najbardziej aktualne i najważniejsze kwestie dla naszego kraju i świata.

- Padają deklaracje, nawiązywane są nowe znajomości i kontakty handlowe - przekonują organizatorzy.

Więcej informacji na: welconomy.pl. Udział w sesji inauguracyjnej oraz panelach tematycznych jest bezpłatny po uprzedniej rejestracji za pośrednictwem formularza welconomy.pl/formularz-rejestracyjny. ©℗

eprasa.pl ff0b6a1eab

Ministerstwo ma pomysł, jak poradzić sobie z dużym niedoborem kadry medycznej

Adam Willma
adam.willma@polskapress.pl

Ministerstwo Zdrowia chce ułatwić zatrudnianie pracowników w publicznych i niekomercyjnych placówkach ochrony zdrowia.

Projekt dotyczy rozporządzenia z 2023 roku, które określa wymagane kwalifikacje na poszczególnych stanowiskach w placówkach leczniczych. Chodzi m.in. o samodzielne publiczne zakłady opieki zdrowotnej, jednostki budżetowe z ambulatoriami oraz wybrane jednostki resortowe i wojskowe.

FOT. KAROLINA MISZTAL

Resort zapewnia, że nowa klasyfikacja stanowisk umożliwi awans zawodowy osobom już pracującym i zachęci je do podnoszenia kwalifikacji

Ponad 1300 placówek z problemami

Według danych resortu, zmiany mają objąć 1302 takie podmioty. To właśnie tam najczęściej pojawiają się trudności z prowadzeniem naborów, rozstrzyganiem konkursów i utrzymaniem obsady oddziałów. Ministerstwo zakłada, że złagodzenie części wymogów pozwoli szybciej zatrudniać pracowników i lepiej wykorzystywać kompetencje osób już zatrudnionych.

Szersza droga do awansu

Zmiany mają dotyczyć nie tylko rekrutacji. Resort zapewnia, że nowa klasyfikacja stanowisk umożliwi awans zawodowy osobom już pracującym i zachęci je do podnoszenia kwalifikacji. W uzasadnieniu projektu podkreślono, że celem jest „wykorzystanie różnorodnych kompetencji kadr ochrony zdrowia" tak, aby poprawić dostępność świadczeń i ich jakość.

W praktyce oznacza to dostosowanie listy stanowisk do kwalifikacji wymaganych w takich zawodach jak: opiekun medyczny, technik farmaceutyczny, elektroradiolog, technik masażysta, terapeuta zajęciowy czy asystentka stomatologiczna.

Zmiany obejmą także obszar dietetyki oraz nowe zawody - profilaktyka i podiatrę. Wraz z nimi pojawią się stanowiska starszych profilaktyków i starszych podiatrów oraz asystentów w tych specjalnościach.

Nowe stanowiska i łatwiejsze konkursy

Ministerstwo planuje też wprowadzenie nowych stanowisk pracy oraz zmiany w już funkcjonujących.

W sanatoriach pojawi się np. stanowisko asystenta balneologicznego, który zajmie się myciem, dezynfekcją wanien i kabin, co nie wymaga wygórowanych kwalifikacji. Dzięki temu fizjoterapeuci mają zostać odciążeni od prostych czynności organizacyjnych.

Zmiany obejmą również stanowiska pielęgniarskie i położnicze. Ujednolicenie wymogów dla zastępców kierowników oddziałów oraz naczelnych pielęgniarek i położnych ma ułatwić prowadzenie konkursów. Pojawią się też stanowiska zastępców pielęgniarek i położnych koordynujących pracę innych osób.

Osoby zatrudnione przed wejściem w życie nowych regulacji, które nie spełniają podwyższonych wymogów, zachowają zatrudnienie na dotychczasowym lub równorzędnym stanowisku, o ile wcześniej pracowały zgodnie z obowiązującymi przepisami. Resort podkreśla, że zmiany nie mają prowadzić do zwolnień.

Opozycja - lekarz powinien wybrać

Tymczasem politycy PiS proponują rozwiązanie alternatywne. Lekarz miałby wybierać: albo praca w sektorze prywatnym, albo zatrudnienie w publicznym - z wysokimi zarobkami, ale bez dodatkowych źródeł dochodu.

Według opozycji sektor prywatny powinien sam finansować leczenie i ponosić pełną odpowiedzialność za pacjentów, a nie opierać się na interwencjach publicznego systemu. ©℗

Próby wyłudzeń kredytów na cudzy PESEL biją rekordy

Agnieszka Domka-Rybka
agnieszka.domka@polskapress.pl

Od 2008 roku banki udaremniły próby wyłudzeń na łączną kwotę 6,5 mld zł,

- System Dokumenty Zastrzeżone od lat skutecznie ogranicza skalę strat finansowych, mimo utrzymującej się wysokiej aktywności przestępców - podkreśla Włodzimierz Kiciński, wiceprezes ZBP. - Spadek liczby zastrzeganych dokumentów nie oznacza spadku zagrożeń, a wręcz przeciwnie, przestępcy są coraz bardziej aktywni i zdeterminowani. Bezpieczeństwo pozostaje priorytetem sektora bankowego.

Od początku funkcjonowania raportu infoDOK, tj. od 2008 r., banki udaremniły próby wyłudzeń na sumę 6,5 mld zł, co potwierdza kluczową rolę współpracy międzyinstytucjonalnej i systemowych rozwiązań antyfraudowych w ochronie klientów i stabilności sektora finansowego.

ZPP - wspólnie z policją i Ministerstwem Spraw Wewnętrznych i Administracji – rekomendują, aby zawsze w sytuacji utraty dokumentów tożsamości jak najszybciej zastrzec je w banku – także, gdy dokumenty utraci osoba, która nie korzysta i nigdy nie korzystała z usług bankowych.

Jak? Należy je zastrzec w Systemie Dokumenty Zastrzeżone - w swoim banku lub w dowolnym banku przyjmującym zastrzeżenia także od osób niebędących jego klientami. Można to zrobić osobiście w oddziale. Część banków przyjmuje zastrzeżenia również telefonicznie, pod numerem +48 828 828 828 (tylko od własnych klientów, po zdalnej weryfikacji tożsamości). Można także skorzystać z konta na stronie www.bik.pl (tylko w sytuacji, gdy ktoś miał tam założone wcześniej konto na utracony dokument).

Po drugie: trzeba zawiadomić policję, jeżeli dokumenty utracono w wyniku kradzieży. Po trzecie: należy to zgłosić do gminy lub placówki konsularnej i wyrobić nowy dokument.

Warto pamiętać, że powinniśmy zastrzegać nie tylko dokumenty tożsamości, ale także utracone karty bankowe. W Polsce jest ich ponad 47 mln. Najłatwiej i najszybciej jest wykorzystać uniwersalny, międzybankowy System Zastrzegania Kart, dostępny pod numerem tel. (+48) 828 828 828: Wiele banków - Jeden uniwersalny numer. System działa na całym świecie, w systemie 24/7. ©℗

Rolnicy i strażacy pomagają schroniskom. Budy wypchane, kojce obstawione kostkami słomy

Agnieszka Romanowicz
agnieszka.romanowicz@polskapress.pl

Schroniska dla bezdomnych zwierząt dziękują rolnikom za szczodry i błyskawiczny odzew. W Pruszczu i Świeciu nie zabraknie słomy.

- Potrzebna jest słoma w kostkach. W słomę do wyściełania bud psy są zabezpieczone. Słoma w kostkach posłuży do obłożenia bud z zewnątrz, aby dodatkowo je ocieplić - zaapelowali na Facebooku wolontariusze schroniska dla zwierząt w Świeciu.

Błyskawiczna odpowiedź na apel schroniska

Jeszcze tego samego dnia kostki pojawiły się przed bramą, zaraz potem kolejna partia.

- Błyskawiczna reakcja - cieszyli się wolontariusze.

- Jeszcze połowa ludzi posta nie przeczytała, a słoma już pod schroniskiem - komentowali internauci.

To dzięki lokalnym rolnikom: panu Dawidowi z Dólska, pani Agnieszce z Kozłowa.

Rolnicy pomogli też schronisku dla psów w Pruszczu w powiecie świeckim. Leszek Załęski, Mirosław Szmyd, Grzegorz Pączek, państwo Mikołajczakowie oraz Julia Kopczyńska podarowali mnóstwo słomy. - A druhowie Mikołaj i Patryk Maruńscy z Wałdowa bez wahania docieplili psie budy słomą od zewnątrz - uzupełniają wolontariusze.

FOT. SCHRONISKO DLA PSÓW W PRUSZCZU

Druhowie z OSP Wałdowo ocieplają budy w Pruszczu

To pod opiekę schroniska w Pruszczu trafiło 12 psów z pseudohodowli, które 27 stycznia br. ktoś porzucił przy ulicy Gdańskiej w Borównie w gminie Dobrcz. Policja z Koronowa szuka sprawcy.

Nie adoptujcie tylko ze względu na rasę

Psy zostały umieszczone w domach tymczasowych. Wszystkie mają od 5 lat wzwyż.

- Znajdowały się w stanie skrajnego zaniedbania - informuje schronisko w Pruszczu. - Ich stan behawioralny wskazuje na to, że były przetrzymywane w ciasnych klatkach lub piwnicy. Nie potrafią chodzić na smyczy, załatwiają się pod siebie, a większość boi się ludzkiego dotyku.

Nie brakuje pytań o ich adopcję. Psy nie mają rodowodów, ale są w typie miniaturowych: szpica, sznaucera i pudla oraz chihuahuy, yorkshire terriera i maltańczyka.

- Na chwilę obecną nie ma możliwości adopcji ze względu na toczące się postępowanie - wyjaśniają wolontariusze. - W nadchodzącym tygodniu uruchomimy procedurę adopcji. Prosimy o przemyślane decyzje, niepodejmowanie działań pod wpływem chwili i ze względu na fakt, że są to psy w typie rasy. ©℗

eprasa.pl ff0b6a1eab

Na dworze śnieg, lód i mrozi, a pracować trzeba

Małgorzata Oberlan
malgorzata.oberlan@polskapress.pl

Zima to ciężki czas dla pracujących na zewnątrz i tych, którzy wykonują swoje obowiązki w nieogrzewanych pomieszczeniach. Jak sobie radzą w czasie mrozów?

Mróz absolutnie nie zwalnia z pracy MPO. Śmieci i inne nieczystości są odbierane i wywożone, a chodniki i jezdnie posypywane.

I choć uwag krytycznych w obu tych obszarach nie brakuje, to pracownicy MPO starają się stawać na wysokości zadania. Widać, jak pracują ubrani warstwowo, w grubych rękawicach, często z zasłoniętymi też twarzami.

FOT. STRAŻ MIEJSKA W TORUNIU

Policjanci i strażnicy miejscy mają zimą szczególne zadanie - muszą dbać, by inni nie zamarzli

Bo trzeba chronić innych

Dla policjantów początek lutego to zwykłe czynności: patrole, kontrole drogowe (wyjazdy na ferie!), różnego typu interwencje. Podobnie jak dla strażników miejskich to jednak także czas dodatkowych zadań.

- Nagłe spadki temperatur oraz niesprzyjające warunki atmosferyczne to trudny okres dla osób w kryzysie bezdomności. To właśnie dla nich największym niebezpieczeństwem jest wychłodzenie organizmu. Toruńscy policjanci kontrolują miejsca, gdzie mogą przebywać osoby potrzebujące pomocy. Mundurowi przekazują informacje na temat placówek, w których otrzymają wsparcie, ciepły posiłek lub schronienie - zaznacza mł. asp. Sebastian Dobrzeniecki z KMP w Toruniu.

Takie patrole i interwencje to też zadanie municypalnych. Już w styczniu ich praca ratowała ludzkie życie. Tak było choćby przy ul. Winnica, gdzie bezdomny nocował w pustostanie.

- Odnaleziony mężczyzna był w stanie silnego upojenia alkoholowego i głębokiego wychłodzenia. Strażnicy zabezpieczyli poszkodowanego i monitorowali jego stan aż do przyjazdu karetki pogotowia. Dzięki szybkiej interwencji mężczyzna trafił pod opiekę lekarzy - relacjonuje Jarosław Paralusz, rzecznik Straży Miejskiej w Toruniu.

To zdarzenie potwierdza, jak ważne są systematyczne kontrole miejsc przebywania osób bezdomnych. Tylko na terenie Torunia municypalni regularnie sprawdzają 28 punktów.

Tutaj ogromny szacunek należy się także tym, którzy pracują na rzecz osób bezdomnych za darmo, a wśród nich są m.in. wolontariusze z „Serca Torunia".

W miniony weekend, w siarczystym mrozie, po zmierzchu, znów docierali do miejsc, w których koczują ludzie bez domów. Nieprzerwanie też organizują dla nich gorące posiłki, ciepłą odzież, koce, śpiwory etc.

Z listem albo paczką

Poczta Polska już kilka dni temu wydała komunikat dla sześciu województw (naszego dotąd nie dotyczył), informujący o utrudnieniach w doręczeniach przesyłek i pracy placówek.

Listonoszom jednak też wyzwań nie brakuje. Zresztą, podobnie jak innym dostawcom przesyłek czy kurierom.

- Praca listonosza od dekad postrzegana jest jako zawód wymagający dużej odporności i doskonałej organizacji. To zajęcie, które nie zna pojęcia „wolnego od pogody". O ile jednak w skali roku największymi wyzwaniami są tempo pracy i liczba przesyłek, o tyle obecna aura nakłada na te obowiązki dodatkowy trudności. Mocne opady śniegu czy oblodzenia zmieniają standardowy obchód w prawdziwy test charakteru, wymagający od doręczycieli jeszcze większej koncentracji i determinacji - podkreśla Janusz Konopka, prezes firmy Speedmail, będącej także operatorem pocztowym.

Kłopoty zimą mają zarówno dostarczyciele przesyłek pracujący pieszo, jak i ci zmotoryzowani. I to z różnych powodów. Trudnością są nie tylko śliskie trasy, ale i warunki pracy. Bo, niestety, nie w każdej firmie praca zorganizowana jest odpowiednio.

Mrozy to czas udręki np. dla pracowników jednej z firm kurierskich. - Kurierzy jeżdżą elektrycznymi busami. Nie mogą włączać ogrzewania, bo się prąd wyczerpuje i te samochody im staną, nie wyrobią zaplanowanej trasy - relacjonuje pani Jolanta, której krewny był na dniu próbnym w takiej firmie.

Najbardziej narażają się jednak na mróz dostawcy pracujący na rowerach.

Co się należy

A co na to wszystko PIP?

- Praca zimą pod gołym niebem, ale też w nieogrzewanych pomieszczeniach, np. w chłodniach, wymaga stosowania specjalnej odzieży ciepłochronnej. Odzież ta powinna być dobrana odpowiednio do warunków panujących na danym stanowisku. Takim pracownikom trzeba zapewnić - znajdujące się w pobliżu miejsca pracy - pomieszczenie umożliwiające schronienie się przed opadami atmosferycznymi, ogrzanie się oraz zmianę odzieży. Należy w nim utrzymywać temperaturę nie niższą niż 16 stopni C. Powinno być ono zaopatrzone w urządzenia do podgrzewania posiłków. Takie osoby mają bowiem prawo do posiłków profilaktycznych oraz dostępu do napojów - wylicza Państwowa Inspekcja Pracy.

©℗

Pogorzelcy z Silna mają dom tymczasowy. Trwa zbiórka na odbudowę spalonego, setki osób pospieszyło z pomocą

Małgorzata Oberlan
malgorzata.oberlan@polskapress.pl

Setki osób ruszyły z pomocą rodzinie z Silna, której niedawno pożar zabrał dom i dobytek. Trwa zbiórka na odbudowę budynku. Gmina zapewniła dom tymczasowy.

Ogromna tragedia dotknęła rodzinę pana Mariusza z Silna (gmina Obrowo) w sobotni poranek, 24 stycznia. Wtedy w ich domu wybuchł pożar, z którego rodzice i dzieci uciekali w przerażeniu tak, jak stali. Płomienie strawiły nie tylko większą część ich domu, ale także cały dobytek: sprzęty, rzeczy osobiste, oszczędności, dokumenty, nawet zdjęcia dzieci...

FOT. PSP/NADESŁANE

Płomienie strawiły nie tylko większą część ich domu, ale także cały dobytek

Wierzą, że odbudują swój dom

W tym ogromie nieszczęścia nadzieją okazała się ludzka solidarność.

Jak już informowaliśmy- przyjaciele rodziny szybko założyli na portalu Pomagam.pl zbiórkę na odbudowę domu. Jej efekty cieszą od pierwszych dni. Obecnie na tym koncie udało się już zebrać ponad 33 tysiące złotych - zaledwie przez kilka przecież dni. Wpłat dokonało ponad 300 osób.

Zbiórka nazywa się „Pomoc w odbudowie spalonego domu". Celem jest zebranie 100 tys. zł. I choć gmina Obrowo stanęła na wysokości zadania, zapewniając nie tylko dom tymczasowy pogorzelcom, ale i deklarację pomocy w odbudowie spalonego budynku przez lokalnych przedsiębiorców, to żadna złotówka z tej zbiórki nie pójdzie na marne.

- Zebrane pieniądze na pewno przeznaczone zostaną po pierwsze na odbudowę domu - tej jego części z czerwonej cegły. Fundamenty są dobre, jest to możliwe - przekazał to już inspektor. Zięć jeździ codziennie do tego domu palić w piecu, żeby zapobiec wilgoci. Cała rodzina wierzy, że kiedyś do niego wrócą - przekazuje pani Anna, teściowa pana Mariusza.

Gdzie obecnie żyje rodzina pogorzelców z Silna? W miniony weekend przeprowadziła się z hotelu, w którym mieszkała w pierwszych dobach po pożarze, do domu tymczasowego zapewnionego przez gminę Obrowo.

Tu trzeba podkreślić, że gmina od samego początku zaangażowała się w pomoc. Wójt Obrowa Andrzej Wieczyński był 24 stycznia na miejscu pożaru, a 26 stycznia spotkał się z poszkodowanymi. Doszło także do szczegółowych oględzin budynku.

Natomiast 27 stycznia odbyło się ważne spotkanie władz gminy z lokalnymi przedsiębiorcami.

Byli to: Piotr Lisiński (Betpol), Dariusz Strzelecki, Sylwia Lisińska (Betpol Bis), Jarosław Lisiński (Gramen), Adam Popławski (Setler) oraz Marcin Popławski (Silbud).

Przyjaciele rodziny szybko założyli na portalu Pomagam.pl zbiórkę na odbudowę domu. Jej efekty cieszą od pierwszych dni

Spotkanie z lokalnymi firmami

- Robię wszystko, by pomóc tej poszkodowanej rodzinie w odbudowie domu, a nie tylko w udzieleniu środków doraźnej pomocy z tytułu pożaru. Widząc skalę nieszczęścia oraz fakt, że jest to kolejny pożar w tym sezonie, podjąłem pilne działania już w sobotę. Odbyły się oględziny miejsca zdarzenia, które, dopóki nie zostaną ocenione przez ubezpieczyciela, nie mogą zostać uprzątnięte. Odbyłem spotkanie z lokalnymi firmami, które na moją prośbę będą wspierać kompleksową odbudowę domu - podkreśla wójt Andrzej Wieczyński.

Jak zatem widać, organizowanie pomocy dla rodziny pana Mariusza idzie sprawnie- i to jest budujące w całej tej dramatycznej sytuacji. Przyda się też każda wpłacona na zbiórkę złotówka - rodzina nie tylko potrzebuje domu, ale i po prostu odbudowania swojego dobytku.

©℗

eprasa.pl ff0b6a1eab

Wykorzystaj zimę i wyrób sobie paszport na lato. W naszym regionie nie ma teraz kolejek

Małgorzata Stempinska
malgorzata.stempinska@polskapress.pl

Kto musi wyrobić dokument, niech z tym nie zwleka, bo nie ma kolejek. W biurach paszportowych na Pomorzu i Kujawach obsługa odbywa się na bieżąco. Nie trzeba wcześniej umawiać wizyty.

W naszym regionie paszport wyrobić możemy w pięciu miastach: Bydgoszczy, Toruniu, Włocławku, Grudziądzu i Inowrocławiu. Sprawdziliśmy, czy mieszkańcy Pomorza i Kujaw teraz ruszyli do biur paszportowych. - W Urzędzie nie odnotowaliśmy sytuacji, aby mieszkańcy regionu wykorzystywali okres zimy, by złożyć wnioski o paszport, gdy kolejki są mniejsze - przyznaje Natalia Szczerbińska, rzecznik wojewody kujawsko-pomorskiego.

Rezerwacja wizyt na 14 dni do przodu

Obsługa odbywa się na bieżąco. Nie ma konieczności umawiania wizyty online. Można w dniu wizyty pobrać bilet z biletomatu. Należy jednak mieć na względzie, że wydawanie numerów z systemu kolejkowego zostanie zaprzestane, gdy przybliżony czas obsługi osób, które pobrały już bilety z systemu nie pozwoli na obsługę kolejnych osób w godzinach pracy oddziału. W pierwszej kolejności obsługiwane będą osoby, które wcześniej zarezerwowały wizytę. Rezerwacja uruchamia się na 14 dni do przodu, o godz. 8. Możliwa jest w:

- Bydgoszczy - https://uw.bezkolejki.eu/kpuw_bydgoszcz_paszporty - tu w ciągu najbliższych dwóch tygodni wolne są terminy 16 lutego;
- Toruniu - https://uw.bezkolejki.eu/kpuw_torun/Reservation - do 16 lutego brak wolnych terminów,
- Włocławku - https://uw.bezkolejki.eu/kpuw_wloclawek/Reservation - wolne terminy: 6, 10, 11, 12, 13 i 16 lutego.

W punkcie paszportowym w Grudziądzu złożenie wniosku paszportowego odbywa się za pomocą rezerwacji telefonicznej pod nr tel. 56 46 26 747 w godzinach pracy urzędu. Można przyjść bez wcześniejszej rejestracji z tym zastrzeżeniem, iż w pierwszej kolejności obsługiwane będą osoby wcześniej zapisane.

Od 2 kwietnia 2025 roku do Inowrocławia wrócił Terenowy Punkt Paszportowy. Zorganizowano go w dawnej ratuszowej sali należącej do USC, pokój nr 14. Czynny jest w następujących godzinach: poniedziałek 7.30-14.45, wtorek 8-15.45, środa 9-14.45, czwartek 7.30-14.45 oraz piątek 7.30-14.45.

Na Pomorzu i Kujawach coraz więcej mieszkańców wnioskuje o paszport. W 2020 roku liczba złożonych wniosków wyniosła 30 432. W 2021 roku było ich 28 648, w 2022 roku - 38 959, w 2023 roku - 86 785, a w 2024 roku rekordowo dużo, bo aż 92 706. W 2025 roku liczba złożonych wniosków o paszport wyniosła 86 707. W poszczególnych miesiącach było to: styczeń - 7836, luty - 7342, marzec - 7634, kwiecień- 8236, maj - 7523, czerwiec - 7271, lipiec - 8796, sierpień - 7237, wrzesień - 7411, październik - 692, listopad - 4972, grudzień - 5526. - W 2025 roku przypadało 249 dni pracujących. Zatem średnia wynosiła 348 wniosków dziennie w całym województwie - podaje Natalia Szczebińska.

FOT. PAWEŁ DUBIEL

Opłata za wydanie paszportu wynosi 140 zł. Tyle płacą ci, którym nie przysługuje ulga

Dla porównania w styczniu br. (do 29 stycznia - dop. red.) do biur paszportowych w regionie wpłynęło 6537 wniosków.

Tyle zapłacimy za paszport

Opłata za wydanie paszportu wynosi 140 zł. Tyle płacą ci, którym nie przysługuje ulga.

Połowę, czyli 70 zł, zapłacą małoletni między 12. a 18. rokiem życia oraz po udokumentowaniu uczniowie i studenci między 18. a 26. rokiem życia, a także emeryci, renciści, osoby z orzeczeniem o niepełnosprawności oraz osoby mające zaświadczenie, że korzystają z pomocy społecznej w formie zasiłków stałych. Taka opłata obowiązuje też przebywających w DPS albo w zakładzie opiekuńczym, jak również kombatantów, ofiary represji wojennych i okresu powojennego oraz osoby, które utrzymuje małżonek będący emerytem, rencistą albo osobą z niepełnosprawnością.

Opłata za wydanie paszportu dziecku w wieku do 12. roku życia wynosi 30 zł. Jeśli dzieci posiadają ważną Kartę Dużej Rodziny, zapłacą 15 zł. 35 zł wynosi opłata paszportowa dla posiadających ważną KDR uczniów i studentów do 25. roku życia i dzieci legitymujących się orzeczeniem o umiarkowanym albo znacznym stopniu niepełnosprawności, bez względu na ich wiek.

©℗

REKLAMA 0011472311

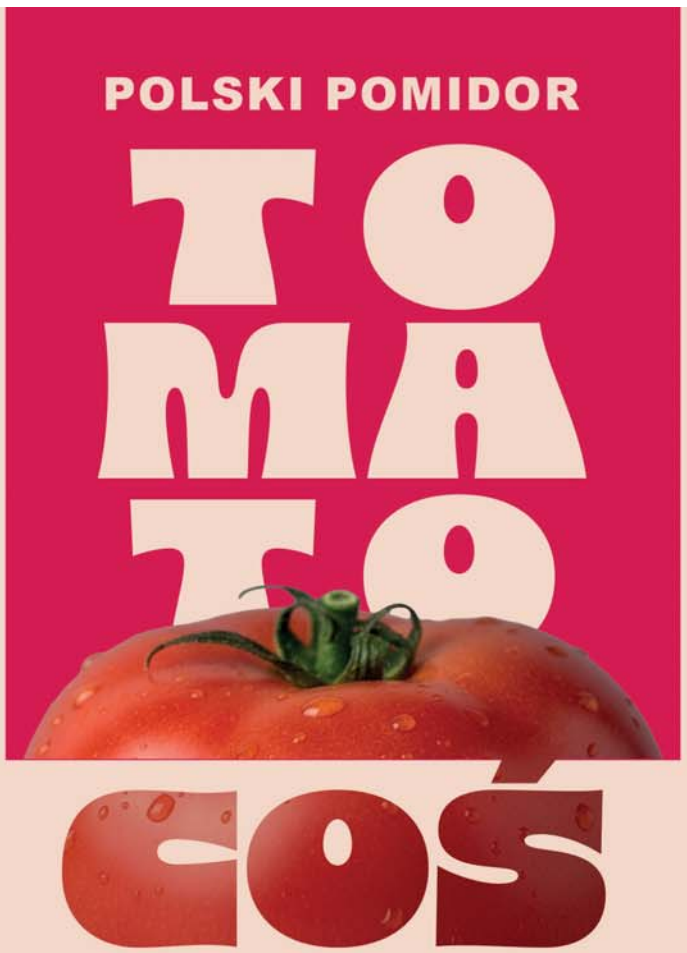

DOBREGO DLA SERCA

POLSKIE POMIDORY SŁYNĄ NA ŚWIECIE Z WYSOKIEJ ZAWARTOŚCI LIKOPENU I POTASU. DLATEGO PRZETWORY Z NICH WSPIERAJĄ ZDROWIE SERCA I UKŁADU KRĄŻENIA.

POLSKI POMIDOR Z GRUNTU NAJLEPSZY

Pobierz e-book z przepisami

www.grunttopomidor.pl

Zadanie współfinansowane ze środków Funduszu Promocji Owoców i Warzyw.

eprasa.pl ff0b6a1eab

POLSKA *i* ŚWIAT

PODATKI

Krajowa Administracja Skarbowa od 4 do 14 lutego przygotuje elektroniczne rozliczenia dla podatników w usłudze Twój e-PIT i w tym czasie usługa będzie niedostępna – poinformowało Ministerstwo Finansów. Od 15 lutego podatnicy będą mogli w usłudze Twój e-PIT rozliczyć swój podatek. Usługa Twój e-PIT dostępna jest wyłącznie w e-Urzędzie Skarbowym (e-US), na stronie podatki.gov.pl oraz z poziomu aplikacji mobilnej e-Urząd Skarbowy.

Polska cyberarmia odpiera 99 procent przeprowadzanych ataków hakerskich

Krzysztof Gawkowski, minister cyfryzacji

KRÓTKO

ZIMA

Mróz nie odpuszcza

„Z powodu niskiej temperatury we wtorek zajęcia odwołano w 549 szkołach, w tym: mazowieckie - 217, pomorskie - 153, warmińsko-mazurskie - 74, podlaskie - 71, lubelskie - 14, wielkopolskie - 9, lubuskie - 6, świętokrzyskie - 4, śląskie - 1" - poinformowało Ministerstwo Edukacji Narodowej na platformie X.

„W części placówek dyrektorzy organizują edukację zdalną oraz zajęcia opiekuńcze" - dodał resort.

Instytut Meteorologii i Gospodarki Wodnej poinformował, że w znacznej części kraju nadal obowiązują ostrzeżenia przed silnymi mrozami. Obecnie ostrzeżenia I stopnia obowiązują na terenie województw: pomorskiego, warmińsko-mazurskiego, podlaskiego, kujawsko-pomorskiego, znacznej części woj. mazowieckiego i lubelskiego oraz na północy woj. łódzkiego.

Instytut prognozuje, że na tych terenach temperatura minimalna w nocy wyniesie od minus 18 st. C do minus 13 st. C, a lokalnie do minus 20 st. C.

WYPADEK

Wagony spadły z nasypu

FOT. LESZEK SZYMAŃSKI / PAP

W nocy z poniedziałku na wtorek w Jaroszowej Woli w powiecie piaseczyńskim doszło do wykolenia pociągu towarowego. Osiem cystern przewożących olej napędowy wypadło z torów. Część z nich przewróciła się i spadła z kilkumetrowego nasypu; pozostałe znalazły się poza torem, w bezpośrednim sąsiedztwie torów.

TYCHY

Pijany sędzia spowodował kolizję

Policja zatrzymała sędziego Sądu Apelacyjnego w Katowicach, który w Tychach po pijanemu spowodował kolizję drogową - prowadzony przez niego samochód zjechał z drogi i wjechał w żywopłot. 63-letni kierujący miał blisko 2 promile alkoholu w organizmie. Prokuratura wszczęła śledztwo w tej sprawie. „W toku dotychczasowych czynności od zatrzymanego pobrano próbki krwi, zlecono niezbędne badania laboratoryjne, zabezpieczono monitoring oraz przesłuchano świadków. Po skompletowaniu wszystkich materiałów śledztwo zostanie przekazane do dalszego prowadzenia Wydziałowi Spraw Wewnętrznych Prokuratury Krajowej" - poinformowała prokuratura.

Tusk zapowiada działania w sprawie tzw. afery Epsteina

Marcin Koziestański
Warszawa

Premier Donald Tusk poinformował we wtorek, że powstanie zespół analityczny i być może będzie śledztwo w związku ze skandalem dotyczącym pedofilii w USA - chodzi o tzw. aferę Epsteina.

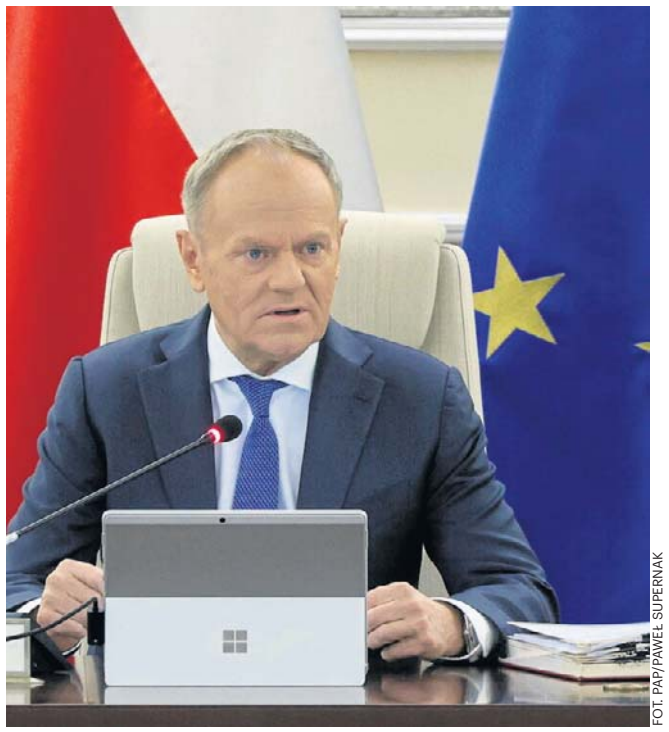

FOT. PAP/PAWEŁ SUPERNAK

Premier Tusk przed wtorkowym posiedzeniem rządu podkreślił, że tzw. afera Epsteina musi zostać wyjaśniona

- Zdecydowaliśmy wspólnie z ministrem sprawiedliwości, prokuratorem generalnym i ministrem koordynatorem do spraw służb specjalnych o powołaniu zespołu analitycznego i być może także rozpoczęciu śledztwa, jeśli analizy potwierdzą nasze obawy w związku ze skandalem związanym z pedofilią w Stanach Zjednoczonych - powiedział premier przed rozpoczęciem posiedzenia rządu.

Podkreślił, że to „sprawa zupełnie bez precedensu", która zajmuje uwagę polskiej opinii publicznej oraz ministrów „ze względu na tzw. wątki czy ślady polskie w całej tej sprawie".

Szef rządu oświadczył, że jeśli miał miejsce jakikolwiek przypadek wykorzystania polskich dzieci przez siatkę pedofilów i przez „organizatora tego szatańskiego kręgu, pana Epsteina", to rząd zrobi wszystko, „żeby i ci, którzy są za to odpowiedzialni i ewentualnie pokrzywdzeni, żeby nie tylko widzieli aktywność państwa polskiego, ale żeby też zadośćuczynić, jeśli będzie taka potrzeba i przede wszystkim, żeby skutecznie ścigać tych, którzy dopuszczają się tak koszmarnych zbrodni".

Podkreślił też, że kwestie, których dzisiaj jesteśmy świadkami, nie mieszczą się w głowie i być może dlatego „tak wielu ludzi to wypiera". Zapewnił, że w Polsce „nie będziemy udawali, że nic się nie stało" i zaapelował, by wszyscy w naszym kraju uruchomili wyobraźnię o tym, co miałaby oznaczać dla nas „bezkarność, lekceważenie, udawanie, że nic się nie dzieje wtedy, kiedy dziesiątki, setki osób ze szczytu władzy, z elit całego świata zachodniego uczestniczy w zbrodniczym procederze".

Czy była to operacja rosyjskiego KGB? Tusk nie wyklucza

Jak zauważył premier, w światowej prasie pojawia się coraz więcej komentarzy dotyczących podejrzenia, iż ta „bezprecedensowa afera pedofilska była współorganizowana przez rosyjskie służby specjalne".

- Coraz więcej komentatorów i ekspertów zakłada, że jest bardzo prawdopodobne, że była to operacja rosyjskiego KGB - tzw. „honey trap", słodka pułapka zastawiona na elity świata zachodniego, głównie Stanów Zjednoczonych - powiedział.

Premier nie wykluczył również, że Polska będzie zabiegać o międzynarodowe śledztwo ws. afery Epsteina. „Będziemy namawiać także innych partnerów, aby śledztwo w tej sprawie miało charakter międzynarodowy".

W piątek amerykańskie ministerstwo sprawiedliwości opublikowało około 3 mln stron dokumentów z akt spraw dotyczących Jeffreya Epsteina, nieżyjącego już amerykańskiego finansisty, który utrzymywał kontakty w wieloma bogatymi i wpływowymi ludźmi z całego świata i który, jak się później okazało, zajmował się stręczycielstwem. Akta zawierają korespondencję Epsteina z prominentnymi osobami albo wzmianki o nich.

W materiałach sprawy często pojawiają się wzmianki o „rosyjskich dziewczynach". Są też ślady kontaktów Epsteina z różnymi rosyjskimi urzędnikami i biznesmenami.
PAP

Wieloletni pracownik resortu obrony, podejrzewany o współpracę z obcym wywiadem, w rękach służb

Tomasz Dereszyński
Warszawa

We wtorek rano zatrzymany został w siedzibie MON w Warszawie wieloletni pracownik resortu podejrzewany o współpracę z obcym wywiadem.

O zatrzymaniu jako pierwszy poinformował portal Onet. Informację tę resort obrony potwierdził w późniejszym wpisie na platformie X.

„Informujemy, że dzisiaj w godzinach porannych w siedzibie MON (al. Niepodległości, Warszawa) doszło do zatrzymania wieloletniego pracownika resortu obrony narodowej. Zatrzymany podejrzewany jest o współpracę z obcym wywiadem" - podał resort we wpisie zamieszczonym na platformie ok. godz. 11.30. W stosunku do pierwotnej wersji wpisu nastąpiła zmiana, wcześniej pisano bowiem, że „osobie zostały przedstawione zarzuty współpracy z obcym wywiadem".

Resort zaznaczył, że sprawę prowadzi Służba Kontrwywiadu Wojskowego, która - jak podano - podczas zatrzymania współpracowała z Departamentem do Spraw Wojskowych Prokuratury Krajowej oraz Żandarmerią Wojskową. Zatrzymanie to - jak przekazał rzecznik MON Janusz Sejmej - jest efektem wielomiesięcznej współpracy SKW z tym departamentem Prokuratury Krajowej.

Portal Onet napisał, że po godz. 8 we wtorek Służba Kontrwywiadu Wojskowego zatrzymała wieloletniego pracownika MON i że mężczyzna „podejrzany jest o współpracę z rosyjskim wywiadem", a akcja była wynikiem trwającego od dłuższego czasu śledztwa prowadzonego przez SKW. Według źródła portalu, działaniom zatrzymanego mężczyzny „służby przyglądały się od wielu miesięcy".
PAP

eprasa.pl ff0b6a1eab

MISTRZOWIE HANDLU 2026. Dziś prezentujemy sprzedawców, którzy już zdobywają serca klientów w naszym województwie

Ewelina Żuberek
Ewelina.Żuberek@polskapress.pl

Rozgorzała rywalizacja o tytuły Mistrzów Handlu, także w kategorii Sprzedawca. Dziś przedstawiamy pierwszych uczestników, których codzienna praca i pasja są warte wszystkich nagród!

Jesteśmy dopiero po pierwszym tygodniu głosowania w akcji, a reakcje i uczestników, i klientów już pokazały, jak wiele dobrych emocji i zaangażowania budzi ten plebiscyt. To dopiero początek (bo ciągle możecie zgłaszać swoich kandydatów!, ale już teraz widać, że dla wielu osób jest to coś zdecydowanie więcej niż formalne wyróżnienie, nominacja. Bo przecież handel to znacznie więcej niż transakcje! To rozmowy przy ladzie. To uśmiech na dzień dobry. To pamięć o tym, jaki chleb wybieramy najczęściej. To serdeczne „dzień dobry", które rodzi się z chwili poświęconej drugiemu człowiekowi. W wielu przypadkach to właśnie te relacje sprawiają, że wracamy - nie z przyzwyczajenia, ale z radości bycia zauważonym. Bo handel to ludzie, dlatego w akcji Mistrzowie Handlu szczególne miejsce zajmuje kategoria Sprzedawca Roku. Powstała dla tych, którzy swoją pracę traktują nie jak obowiązek, ale jak relację właśnie. Do udziału w plebiscycie zgłosili ich klienci - osoby, które mają do tego największe prawo, bo na co dzień doświadczają ich zaangażowania, rzetelności i życzliwości. Każdy oddany głos w plebiscycie to forma podziękowania za wysiłek, cierpliwość i serce wkładane w budowanie jakości.

Już sama nominacja jest wyrazem uznania. To sygnał, że czyjaś codzienna praca została zauważona i doceniona, dlatego chcemy ją pokazywać. - W naszych publikacjach prezentujemy uczestników akcji, by mogli ich poznać wszyscy mieszkańcy naszego województwa. To krótkie historie o ludziach, którzy towarzyszą naszej codzienności - mówi Katarzyna Borek, redaktorka cotygodniowego cyklu.

Pani Wioletta z przyjemnością doradza w wyborze ciast

Wioletta Rosińska (Gram Market, Rypin) opowiada, że zawsze stara się być miła dla swoich klientów i służyć im pomocą w zakupach.

- Zawsze staram się być miła dla swoich klientów i służyć im pomocą w zakupach. Doradzać w wyborze ciast ,aby im smakowały. Zadowolenie na ich twarzach jest oceną mojej pracy - wyjaśnia swoje podejście do wykonywanego zawodu Wioletta Rosińska (Gram Market, Rypin).

Co w pracy sprawia Jej przyjemność i sprawia, że dni bywają ciekawe? - Przyjemność w pracy sprawia mi zadowolenie klientów,ponieważ wracają do mnie po ciasta przeze mnie polecone - mówi.

Czy zdarzyła się sytuacja z klientem, która Ją rozbawiła, wzruszyła lub zaskoczyła? - Zabawna sytuacja miała miejsce, jak pewien pan przyszedł i powiedział, że chce kupić zupę, a chodziło mu o wódkę typu krupnik. Inny przyszedł po totolotka. Chciał na chybił trafił i mówi do mnie: „Ale da pani na trafił, nie na chybił". I oboje zaczęliśmy się śmiać - pani Wioletta wspomina zabawne sytuacje.

A po pracy - jak spędza czas wolny, co daje Jej energię i przyjemność? - Po pracy bardzo lubię uprawiać ogródek i kwiaty, których mam w nim dużo, oczywiście nie w zimę. Lubię też piec ciasta. Relaksuję się, grając w gry planszowe z rodziną - wylicza uczestniczka akcji.

Codziennie coś nas rozbawia i wzrusza - mówi pani Anna

Anna Dreżewska (Galeria Wędlin Zawistowski, Łabiszyn) wie, że klienci doceniają ich ofertę i Jej obsługę z wielu powodów.

Przyjazna atmosfera po wejściu do sklepu. To, że znają wielu swoich stałych klientów. - Rozmowa z nimi na ważne dla nich tematy, nieraz bardzo osobiste. Doradztwo profesjonalne nowym osobom, które nas odwiedzają. To, że mogą zakupić u nas codziennie świeży, bardzo dobrej jakości towar, do tego ładnie wyeksponowany, powoduje że wracają do nas zadowoleni - wylicza pani Anna. To dla Niej dowód, że dobrze wykonują swoją misję sprzedawcy. W pracy przyjemnością jest rozmowa ze stałymi klientami, poznanie oczekiwań nowych. To, że mają zaufanie za polecanie nowego asortymentu, co przekłada się na sprzedaż.

- Codziennie coś nas rozbawia i wzrusza. Poznajemy opowiadane historie z codziennego życia naszych klientów. Jedni opowiadają anegdoty, dla żartu, w trakcie robienia zakupów. Inni mówią o swoich troskach: co ich trapi, na co chorują lub po prostu mieszkają sami i jak do nas zaglądają, to między innymi opowiedzą nam różne swoje historie - wyjawia.

Jej hobby jest robienie na specjalne zamówienia desek wędlin na różne okazje, oczywiście z firmowych produktów.

Jest motocyklistą na pełen etat. Oczywiście po pracy też

- Myślę, że nie jestem typowym „sprzedawcą". Ludzi odwiedzających salon Royal Enfield Toruń nie traktuję jak klientów, a jak gości - opisuje Jakub Szymański.

- Nie sprzedaję motocykli, a raczej pomagam je zrozumieć. Nawet zdarza mi się mówić, że nie lubię sprzedawać motocykli, a bardzo lubię, gdy moi goście je kupują - opowiada Jakub Szymański (Royal Enfield, Toruń). Emocje, jakie towarzyszą motocyklistom przy wyborze nowego motocykla, są niesamowite. Kilka miesięcy temu w salonie pojawiło się małżeństwo, po 50. oboje. Pan pełna ekscytacja, a pani od wejścia nie oderwała wzroku od telefonu. Nawet siadając z ostentacyjnie znudzoną, miną nie podniosła wzroku. Po pół godzinie, które pan spędził na motocyklu w środku salonu, a pani z telefonem, zaczynamy rozmawiać o konkretach. Pan w końcu nieśmiało w stronę pani spogląda i pyta: „To, co skarbie, myślisz?". I to był pierwszy moment, kiedy pani podniosła wzrok i mówi: „Weź go już po prostu kup, bo ja mam tego dosyć". Ja parsknąłem śmiechem, mimo że profesjonalista wewnątrz mnie kazał być cicho, a pani do mnie: „Co się Pan tak śmieje? Ja od tygodnia co wieczór muszę z nim oglądać te wszystkie testy na YouTube. Ja wiem już więcej o tym motocyklu niż o swoim piekarniku! Więc niech już sobie kupi i da mi spokój z tym YouTube".

Liderzy w skali województwa we wszystkich kategoriach

SPRZEDAWCA ROKU
1. **Martyna Stępińska,** Żabka, Włocławek
2. **Grażyna Łukaszewska,** Piekarnia Jatk, Bydgoszcz
3. **Jakub Szymański,** Royal Enfield, Toruń

FLORYSTA ROKU
1. **Justyna Kowalska,** Kwiaciarnia Jaśmin, Inowrocław
2. **Agnieszka Maciąg,** Kwiaciarnia JoannaDecor, Solec Kujawski
3. **Romana Wegner,** Kwiaciarnia Roma, Nakło nad Notecią

POŚREDNIK NIERUCHOMOŚCI ROKU
1. **Marta Dunaj,** Czas Nieruchomości, Kruszwica
2. **Marlena Nowak,** Sfera Nieruchomości, Bydgoszcz
3. **Karolina Minichowska,** Sfera Nieruchomości, Bydgoszcz

DORADCA UBEZPIECZENIOWY/FINANSOWY ROKU
1. **Magdalena Wojtyła,** Cuk Ubezpieczenia, Nowe
2. **Adrian Kuźniewski,** Pru - Czas na przyszłość, Bydgoszcz
3. **Magdalena Ledzinska,** CUK Ubezpieczenia, Nowe

SKLEP ROKU - RÓŻNE BRANŻE
1. **Tatuum,** Grudziądz, Chełmińska 4
2. **Royal Enfield,** Toruń, Łódzka 240
3. **Katrans SP z o.o.,** Kikół, Rypińska 19

BUTIK ROKU
1. **GiGi Butik,** Szubin, Kościuszki 12
2. **PopSisters,** Nowe, Gdańska 34
3. **Wings Fashion For You,** Bydgoszcz, Gdańska 16

KWIACIARNIA ROKU
1. **Kwiaciarnia Magnolia,** Sadki, Tomyślaka 4
2. **Sun Flowers Kwiaciarnia Hanna Sikorska,** Świecie, Kościuszki 9
3. **Kwiaciarnia Moja Pasja,** Brodnica, Partyzantów 2

SKLEP Z ARTYKUŁAMI DLA DZIECI ROKU
1. **GibiStrefa,** Wudzynek, Główna 18
2. **Sklep dziecięcy Świat Dziecka,** Unisław, Lipowa 28

SKLEP Z BIŻUTERIĄ I SALON JUBILERSKI ROKU
1. **Biżuteria Pivert.,** Toruń, Figowa 3-5
2. **Eliza Jubiler,** Toruń, Wapienna 6/8

EKO SKLEP ROKU
1. **Sklep Zielarski Kalina,** Świecie, Klasztorna 13

SALON OPTYCZNY ROKU
1. **My Optic,** Świecie, Armii Krajowej 5C
2. **GRAND OPTYK,** Inowrocław, Narutowicza 2

Pełne aktualne wyniki głosowania znajdziesz na:
www.pomorska.pl/handel

eprasa.pl ff0b6a1eab

Grudziądz

Dyżur reportera - 697 770 303 (w g. 10-14)

FOT. URZĄD SKARBOWY W GRUDZIĄDZU

Licytowana Mazda 5 w tym roku będzie miała 20 lat. Cena wywoławcza to 3750 złotych

Auto kierowcy-pijaka idzie pod młotek

Daniel Dreyer
daniel.dreyer@polskapress.pl

P. wielokrotnie prowadził samochód będąc pod wpływem alkoholu. Nie przejmował się wyrokami aż stracił auto. Dziś jest ono licytowane.

Za prowadzenie samochodu pod wpływem alkoholu P. został prawomocnie skazany w październiku 2022 r. Wtedy sąd ukarał go m.in. zakazem prowadzenia wszelkich pojazdów mechanicznych wydanym na 3 lata.

Wyrok miał w... nosie

Z tego wyroku P. nic sobie jednak nie robił. Nie przestrzegał zakazu prowadzenia pojazdów, a co gorsza wciąż prowadził po alkoholu. I to po solidnych jego dawkach.

Kolejny raz mężczyzna za kierownicą został przyłapany 30 września 2024 r. Choć było to ok. g. 6 rano, to P. miał w organizmie ponad ponad promil alkoholu.

Policjanci skierowali sprawę do sądu. Ale zanim proces zdążył ruszyć, P. wpadł następny raz. Funkcjonariusze zatrzymali go 18 listopada 2024 r., gdy prowadził swoją Mazdę mając w organizmie ponad 1,6 promila.

Sąd rozliczył P. w ramach jednego procesu. Wyrok zapadł w połowie lutego 2025 roku. Jest prawomocny. Zgodnie z nim P.: ● został skazany na siedem miesięcy więzienia, ● ma dożywotni zakaz prowadzenia wszelkich pojazdów mechanicznych, ● został zobowiązany do wpłacenia 20 tys. zł na Fundusz Pomocy Pokrzywdzonym oraz Pomocy Postpenitencjarnej, ● musi pokryć koszty procesowe w kwocie 220 zł. ● A co najważniejsze: sąd orzekł o odebraniu mu Mazdy, którą jeździł.

Mazda odebrana P. przeszła na Skarb Państwa, a Urząd Skarbowy w Grudziądzu wystawił ją na licytację, która zostanie przeprowadzona dziś.

Licytowany pojazd to Mazda 5 z 2006 r. Jej wartość oszacowano na 5 tys. zł, natomiast cena wywoławcza to 75 proc. wartości czyli 3750 zł. Do pojazdu są dokumenty i kluczyki. Auto ma OC do końca roku.

Kilkanaście licytacji na rok

W 2025 r. Urząd Skarbowy w Grudziądzu zajmował się 23 pojazdami odebranymi kierowcom na mocy wyroków za prowadzenie aut pod wpływem alkoholu. - Licytacje cieszą się różnym zainteresowaniem. Czasem udział w nich bierze kilka osób, czasem nie zgłasza się nikt. Zależy to przede wszystkim od stanu technicznego pojazdu - mówi Maciej Kastner, rzecznik Urzędu Skarbowego w Grudziądzu.

Na pierwszej aukcji cena wywoławcza pojazdu zawsze wynosi 75 proc. jego szacunkowej wartości. Jeśli nie ma chętnych do zakupu, na powtórnej licytacji cena wywołania obniżana jest do 50 proc. wartości. Jeśli i tym razem nie ma chętnych, to auto wystawiane jest na sprzedaż z wolnej ręki. A jeśli i ta się nie powiedzie, samochód jest złomowany, a dochód z tego zasila Skarb Państwa.

W ubiegłym roku Urząd Skarbowy w Grudziądzu zezłomował dwa samochody, których nikt nie chciał kupić.

Z kolei największym zainteresowaniem w ubiegłym roku cieszyła się licytacja leciwego ciągnika rolniczego Ursus C-330, na którą przyjechali licytanci z różnych stron kraju. ©℗

WOŚP jeszcze gra! A koszulka z podpisem Skolima to hit

Daniel Dreyer
daniel.dreyer@polskapress.pl

Cenę ponad 600 zł na aukcji osiągnęła już koszulka Olimpii Grudziądz z autografem popularnego piosenkarza. Zobaczcie co jeszcze kupić można na aukcjach grudziądzkiego sztabu WOŚP.

Choć 34. finał Wielkiej Orkiestry Świątecznej Pomocy jest już za nami, wciąż trwają aukcje grudziądzkiego sztabu WOŚP na portalu aukcyjnym Allegro. A dochód z nich powiększy konto Sztabu Miejskiego WOŚP w Grudziądzu. Jak na razie jest na nim kwota ponad 357 tysięcy złotych.

Na aukcjach grudziądzkiego sztabu WOŚP licytować można m.in. vouchery na różnorodne usługi, oryginalne gadżety WOŚP, ale nie tylko, bo „pod młotek" trafiły też unikatowe przedmioty.

Hitem grudziądzkich aukcji WOŚP jest koszulka z podpisem Skolima, jednego z najpopularniejszych obecnie polskich wykonawców. Co więcej: jest to ściśle limitowana koszulka Olimpii Grudziądz, w kolorze różowym, w jakich piłkarze grali w październiku ubiegłego roku, aby promować badania wykrywające badania piersi. To kolekcjonerski rarytas! A co więcej: - Jak będę mógł, to osobiście przytulę, uściskam osobę, którą zobaczę na koncercie w tej koszulce - zapowiadał Skolim podpisując koszulkę podczas pobytu w Grudziądzu. O koszulkę tę na aukcji „bije się" osiem osób.

Ale na aukcjach jest też jeszcze jeden prawdziwy unikat: kurtka jeansowa typu „katana" ozdobiona przez grudziądzkiego artystę @Bary'Shoes&Art. Na plecach kurtka ma ręcznie malowany obrazek związany z Wielką Orkiestrą Świątecznej Pomocy. Rozmiar kurtki to XL. Cena w tej chwili to 270 zł.

Na aukcjach jest też gratka dla miłośników militariów. Na licytację wystawiono bowiem voucher na ekskluzywne zwiedzanie grudziądzkiej Cytadeli, na które będzie można zabrać swoich przyjaciół. Wszystkich oprowadzi Michał Banaszewski. Dodatkiem do spaceru jest rysunek autorstwa Mariusza Żebrowskiego, grudziądzkiego historyka i miłośnika militariów. W tej chwili ten zestaw kosztuje 165 zł.

Wpłaty z aukcji zasilą konto grudziądzkiego sztabu WOŚP, a finalnie złożą się na zakup sprzętu do leczenia dziecięcych brzuszków

Wśród innych przedmiotów wystawionych przez grudziądzki sztab WOŚP są m.in. oficjalne trampki 34. finału akcji w rozmiarze 37, zestaw książek o historii Olimpii Grudziądz autorstwa Dawida Schoenwalda.

Aukcje tych przedmiotów zakończą się 16 lutego.

- Wpłaty z tych aukcji zasilą konto grudziądzkiego sztabu, a w finale Fundacji Wielka Orkiestra Świątecznej Pomocy, która w tym roku gra na zakup sprzętu do badania dziecięcych brzuszków - informuje Edyta Ogonowska, szefowa Sztabu Miejskiego WOŚP w Grudziądzu. ©℗

FOT. SZTAB MIEJSKI WOŚP GRUDZIĄDZ

Ściśle limitowana koszulka Olimpii Grudziądz w kolorze różowym z podpisem Skolima. Aktualna cena: 635 zł

FOT. SZTAB MIEJSKI WOŚP GRUDZIĄDZ

Ręcznie malowana „katana". Cena: 270 zł

FOT. SZTAB MIEJSKI WOŚP GRUDZIĄDZ

Wisiorek srebrne serce na aukcji ma cenę 205 zł

FOT. SZTAB MIEJSKI WOŚP GRUDZIĄDZ

Oficjalna statuetka WOŚP. Aktualna cena: 155 zł

FOT. SZTAB MIEJSKI WOŚP GRUDZIĄDZ

Serce z piasku pustyni. Cena to 110 zł

KARNAWAŁ

FOT. ROBERT ZGARDOWSKI/NADESŁANE

GM. GRUTA

Ogień na balu! Pierwszym Balu Strażaka w Boguszewie

Pierwszy raz karnawałowy bal zorganizowała OSP Boguszewo w gm. Gruta. Zabawa była przednia, a rozpoczęła się od tradycyjnego poloneza.

Na imprezie bawiły się nie tylko druhny i druhowie z OSP Boguszewo , ale także strażacy z Jednostki Ratowniczo - Gaśniczej nr 2 w Grudziądzu oraz zaproszeni przez nich goście. Bal był bardzo udany i już padł pomysł, aby stał się cykliczną imprezą na karnawałowy czas.

Więcej na naszym portalu www.pomorska.pl/grudziadz **(PA)**

eprasa.pl ff0b6a1eab

GAZETA pomorska

4 lutego 2026 r

Osobowość Roku 2025

BIZNES I PRZEDSIĘBIORCZOŚĆ
Radomir Doberstajn, założycielem i CEO Screen-LED, Inowrocław

DZIAŁALNOŚĆ SPOŁECZNA I CHARYTATYWNA
Karolina Kandyba, studentka UKW, Bydgoszcz

KULTURA
Justyna Speier-Fudzińska, wokalistka grupy Remont, Bydgoszcz

NAUKA
Dominika Wijaszka, założycielka Gabinetu Integracji Sensorycznej oraz Logopedii Małymi Krokami, Inowrocław

Dodatek, który trzymasz w rękach, to przegląd wspaniałych osób nominowanych do prestiżowego tytułu Osobowość Roku 2025. Osób, które wyróżniły się w swoich dziedzinach, na przykład w nauce, biznesie, polityce, kulturze czy działalności społecznej. One inspirują, zmieniają, pomagają. Każde ich zdjęcie, każdy podpis przypomina, że za imieniem i nazwiskiem kryje się historia, doświadczenie i zaangażowanie w życie lokalnej społeczności oraz pracę dla innych.

Czytając listę osób nominowanych do tytułu Osobowość Roku 2025, łatwo dostrzec różnorodność - i pod względem zawodów, i środowisk, z których pochodzą ci bohaterowie lokalnej codzienności. Wspólnym mianownikiem jest ich autentyczność i wpływ, jaki mają na swoje otoczenie, nawet jeśli nie zawsze jest głośny czy spektakularny. Bo nie zależy tylko od stanowiska, rodzaju działalności czy tytułu. Czasem wystarczy pomysł, determinacja, gotowość do działania i serce.

Plebiscyt Osobowość Roku to ogólnopolska akcja, której celem jest przedstawienie osób wyróżniających się w swoim środowisku, w swojej małej ojczyźnie. To więc również okazja, by spojrzeć na Polskę lokalną - przez pryzmat tych ludzi, którzy w województwie tworzą realną zmianę. Od małych inicjatyw po przedsięwzięcia o zasięgu ogólnopolskim, pokazują, że siła jednostki i wspólnoty mogą iść w parze - i często właśnie to podkreślają, gdy z nimi rozmawiamy.

Czytaj więcej o plebiscycie na www.pomorska.pl/osobowosc

eprasa.pl ff0b6a1eab

PEŁNA LISTA NOMINOWANYCH

Aby oddać głos, wyślij na nr **7303** SMS o treści wskazanej przy nazwisku nominowanej osoby (koszt SMS-a: 3,69 zł z VAT)

BYDGOSZCZ

Kultura

dr hab. Kamila Abrahamowicz-Szlempo, prof. Akademii Muzycznej im. Feliksa Nowowiejskiego, Bydgoszcz - nominacja za stworzenie idei i współorganizację warsztatów Singer Songwriter Camp w Bydgoszczy; za otrzymanie wyróżnienia Marszałka Województwa Kujawsko-Pomorskiego. **BDK.29**

Witold Albiński, muzyk, Bydgoszcz - nominacja za wkład w promocję lokalnej muzyki na mniejszych i większych scenach, wytrwałość i pasję do muzyki. **BDK.276**

Maciej Bakalarczyk, menedżer Starego Miasta i Śródmieścia, Bydgoszcz - nominacja za organizację szeregu imprez ożywiających centrum miasta, w tym święto Gimnazjalnej, Magdzińskiego Fest i Bydgoski Antyk-Wariat. **BDK.34**

Agnieszka Bartoszewicz, flecistka, solistka Orkiestry Opery Nova, doktorantka i pedagog Akademii Muzycznej im. Feliksa Nowowiejskiego, Bydgoszcz - nominacja za nagranie płyty: Desert Dusk. Flute Music by Daniel Dorff. Album wydany w styczniu 2025 r. przez wydawnictwo Sagittaria (Akademia Muzyczna w Bydgoszczy). **BDK.5**

Błażej Beszczyński, uczeń Państwowego Zespołu Szkół Muzycznych I i II st.im.A.Rubinsteina, Bydgoszcz - nominacja za wieloletnie reprezentowanie z wieloma sukcesami miasta i kraju na konkursach muzycznych, jako dwukrotny stypendysta Ministra Kultury i Dziedzictwa Narodowego, stypendysta programu Młoda Polska, stypendysta programu Zdolni, czterokrotny stypendysta Luzerne Musicie Center w Nowym Jorku USA. **BDK.264**

Krzysztof Biernacki, klarnecista Opery Nova, Bydgoszcz - nominacja za szczególne zasługi dla rozwoju życia muzycznego regionu oraz za bycie uhonorowanym nagrodą Zarządu Województwa Kujawsko-Pomorskiego w 2025 roku. **BDK.31**

Kinga Błaczkowska, muzyk, Bydgoszcz - nominacja za wkład w promocję lokalnej muzyki na mniejszych i większych scenach, wytrwałość i pasję do muzyki. **BDK.267**

Marcelina Bociek, muzyk, Bydgoszcz - nominacja za wkład w promocję lokalnej muzyki na mniejszych i większych scenach, wytrwałość i pasję do muzyki. **BDK.270**

Szymon Chodera, działacz kulturalny, Bydgoszcz - nominacja za szczególny wkład w rozwój lokalnych inicjatyw społeczności gier planszowych poprzez organizację wydarzeń nauki dla młodszych i turniejów dla zaawansowanych, ukazywanie turystycznej, artystycznej i edukacyjnej strony gier typu escape room, oraz prowadzenie cotygodniowych quizów wiedzy ogólnej w jednym z bydgoskich lokali. **BDK.45**

Barbara Chojnacka, historyczka sztuki, muzealniczka, dyplomowana kustoszka i kierowniczka Galerii Grafiki i Rysunku w Dziale Sztuki Muzeum Okręgowego im. Leona Wyczółkowskiego w Bydgoszczy, Bydgoszcz - nominacja za publikację „Środowisko artystyczne Bydgoszczy w latach 1920-1939. Twórcy i dzieła". **BDK.13**

Emilia Czekała, artystka, Bydgoszcz - nominacja za wkład w promocję lokalnej muzyki na mniejszych i większych scenach, wytrwałość i pasję. **BDK.20**

dr Marek Czerski, kanclerz Akademii Muzycznej im. Feliksa Nowowiejskiego, Bydgoszcz - nominacja za szczególne zasługi dla rozwoju życia muzycznego regionu oraz za bycie uhonorowanym nagrodą Zarządu Województwa Kujawsko-Pomorskiego w 2025 roku. **BDK.36**

Mieczysław Ćwikliński, kontrabasista Filharmonii Pomorska, Bydgoszcz - nominacja za szczególne zasługi dla rozwoju życia muzycznego regionu oraz za bycie uhonorowanym nagrodą Zarządu Województwa Kujawsko-Pomorskiego w 2025 roku. **BDK.41**

prof. dr hab. Michał Dobrzyński, profesor Akademii Muzycznej im. Feliksa Nowowiejskiego, Bydgoszcz - nominacja za szczególne zasługi dla rozwoju życia muzycznego regionu oraz za bycie uhonorowanym nagrodą Zarządu Województwa Kujawsko-Pomorskiego w 2025 roku. **BDK.39**

Krzysztof Drozdowski, prezes wydawnictwa Brda, Bydgoszcz - nominacja za publikacje oraz złożenie w tym roku własnego Wydawnictwa Brda. **BDK.32**

Alicja Dużyk, animatorka kultury, kierownik Pracowni Literatury w Kujawsko-Pomorskim Centrum Kultury, Bydgoszcz - nominacja za kompetencje, urok osobisty, znakomicie organizowane i prowadzone wydarzenia literackie w K.-P.C.K. w Bydgoszczy, między innymi Bydgoski Trójkąt Literacki. **BDK.9**

Maciej Figas, dyrektor Opery Nova, Bydgoszcz - nominacja za wieloletnią działalność muzyczną i kulturalną. **BDK.314**

Krzysztof Filasiński, muzyk, Bydgoszcz - nominacja za wkład w promocję lokalnej muzyki na mniejszych i większych scenach, wytrwałość i pasję do muzyki. **BDK.268**

Mikołaj Gąsiewski, kompozytor, aranżer, pianista, Bydgoszcz - nominacja za szeroką i nagradzaną działalność muzyczną w Polsce i na świecie. **BDK.42**

Kevin Górzyński, perkusista, Bydgoszcz - nominacja za brawurowy rozwój kariery muzycznej w niszy undergroundu i eksperymentu. Konsekwentne podążanie wyboistą drogą ku odkrywaniu własnego wyrazu. Za powalające na kolana koncerty w ciągu ostatniego roku. **BDK.30**

Jakub Graczykowski, konferansjer, animator, Bydgoszcz - nominacja za ogromną energię, zarażanie pozytywnym nastawieniem, dzięki czemu zawodnicy zapominają o zmęczeniu, publiczność bawi się doskonale, a dzieci śmieją się od ucha do ucha. **BDK.24**

Izabela Grochowska, kierownik artystyczny, choreograf Zespołu Pieśni i Tańca Płomienie, Bydgoszcz - nominacja za przekazywanie pasji do tańca, muzyki i tradycji kolejnym pokoleniom dzieci i młodzieży, a także za budowanie Kulturalnej Marki Bydgoszczy. **BDK.23**

Mateusz Grzębski, muzyk, Bydgoszcz - nominacja za wkład w promocję lokalnej muzyki na mniejszych i większych scenach, wytrwałość i pasję do muzyki. **BDK.271**

Mariusz Guć, fotograf, Bydgoszcz - nominacja za fotografowanie miejscowości w województwie kujawsko-pomorskim; za wiele wyróżnień za swoje zdjęcia. **BDK.38**

Inga Harasimowicz, artystka malarka i konserwatorka, Bydgoszcz - nominacja za bycie wybitną artystką malarką i konserwatorką, której twórczość od lat wzbogaca życie kulturalne regionu i kraju. Za dorobek, który obejmuje malarstwo wielkoformatowe, liczne portrety oraz projekty artystyczne. **BDK.22**

Anna Hnatowicz, wokalistka, Bydgoszcz - nominacja za wkład w promocję lokalnej muzyki na mniejszych i większych scenach, wytrwałość i pasję. **BDK.11**

Tomasz Izajasz, kustosz Muzeum Kanału Bydgoskiego im. Sebastiana Malinowskiego, Bydgoszcz - nominacja za organizację licznych wydarzeń, które mają na celu promowanie Kanału Bydgoskiego. To np. koncerty, spływy kajakowe, wystawy, imprezy z okazji urodzin Kanału Bydgoskiego. Wszystko to sprawia, że coraz więcej osób całymi rodzinami przybywa w szczególności latem nad Kanał Bydgoski, by spędzić tutaj czas wolny. **BDK.46**

Agnieszka Kartaszewicz, wokalistka, Bydgoszcz - nominacja za wkład w promocję lokalnej muzyki na mniejszych i większych scenach, wytrwałość i pasję. **BDK.6**

Piotr Kikta, właściciel księgarni Toniebajka, Bydgoszcz - nominacja za promowanie literatury i kultury lokalnej w mieście, prowadzenie niezależnej księgarni jako miejsca spotkań, dialogu i muzyki oraz autorską działalność wydawniczą. **BDK.306**

Marcin Kledzik, pracownik działu promocji Filharmonii Pomorskiej, Bydgoszcz - nominacja za szczególne zasługi dla rozwoju życia muzycznego regionu oraz za bycie uhonorowanym nagrodą Zarządu Województwa Kujawsko-Pomorskiego w 2025 roku. **BDK.35**

Adela Konop, wokalistka, Bydgoszcz - nominacja za wkład w promocję lokalnej muzyki na mniejszych i większych scenach, wytrwałość i pasję. **BDK.2**

Joanna Krause, dyrygentka Chóru Bydgoskiej Izby Lekarskiej Medici Cantares, Bydgoszcz - nominacja za wysoki poziom wykonawczy Chóru Bydgoskiej Izby Lekarskiej Medici Cantares; za aktywny udział w życiu kulturalnym regionu i promocję kulturalną województwa; za a także za szeroko rozumianą promocję kultury i działania na rzecz budowania tożsamości lokalnej. **BDK.26**

Adam Kwiatkowski, fagocista Opery Nova, Bydgoszcz - nominacja za szczególne zasługi dla rozwoju życia muzycznego regionu oraz za bycie uhonorowanym nagrodą Zarządu Województwa Kujawsko-Pomorskiego w 2025 roku. **BDK.1**

Jolanta Lubawa, kierownik pracowni krawieckiej Opery Nova, Bydgoszcz - nominacja za szczególne zasługi dla rozwoju życia muzycznego regionu oraz za bycie uhonorowanym nagrodą Zarządu Województwa Kujawsko-Pomorskiego w 2025 roku. **BDK.27**

Tytus Łajdecki, saksofonista jazzowy, Bydgoszcz - nominacja za profesjonalne przygotowanie, jako muzyków jazzowych. Za bycie twórcą projektu Tytus Łajdecki Trio; za współpracę również przy bardzo ciekawych wydawnictwach, między innymi EP „Miłe Wspomnienia", singiel „Dotyk Syreny", oraz znalezienie się na płycie „Ogrody Śródmieście" w towarzystwie ogólnopolskich gwiazd. **BDK.47**

Stefania Malinowska, wokalistka, Bydgoszcz - nominacja za wkład w promocję lokalnej muzyki na mniejszych i większych scenach, wytrwałość i pasję do muzyki. **BDK.275**

Ludmiła Małecka, muzyk, Bydgoszcz - nominacja za wkład w promocję lokalnej muzyki na mniejszych i większych scenach, wytrwałość i pasję do muzyki. **BDK.269**

Cezary Markiewicz, prezes Stowarzyszenia Twórców Sztuki Współ.gra, Bydgoszcz - nominacja za projekt SłowoMOCje nagrodzony w Konkursie o nagrodę marszałka województwa kujawsko-pomorskiego na najlepsze inicjatywy społeczne realizowane przez organizacje pozarządowe pod nazwą Rodzynki z Pozarządówki w 2025 roku. **BDK.14**

Aleksandra Matyka, wokalistka, Bydgoszcz - nominacja za wkład w promocję lokalnej muzyki na mniejszych i większych scenach, wytrwałość i pasję. **BDK.7**

Patrycja Mazurek-Toczko, wokalistka, Bydgoszcz - nominacja za wkład w promocję lokalnej muzyki na mniejszych i większych scenach, wytrwałość i pasję do muzyki. **BDK.272**

Paulina Mazurkiewicz, wokalistka, Bydgoszcz - nominacja za wkład w promocję lokalnej muzyki na mniejszych i większych scenach, wytrwałość i pasję do muzyki. **BDK.273**

Mariia Nechosa, baletnica Opery Nova, Bydgoszcz - nominacja za szczególne zasługi dla rozwoju życia muzycznego regionu oraz za bycie uhonorowanym nagrodą Zarządu Województwa Kujawsko-Pomorskiego w 2025 roku. **BDK.37**

Cezary Nelkowski, zastępca dyrektora Filharmonii Pomorskiej, Bydgoszcz - nominacja za szczególne zasługi dla rozwoju życia muzycznego regionu oraz za bycie uhonorowanym nagrodą Zarządu Województwa Kujawsko-Pomorskiego w 2025 roku. **BDK.15**

Krzysztof Nowicki, prezes stowarzyszenia Koloroffon, Bydgoszcz - nominacja za sukcesy Festiwalu Przeźrocza oraz inicjowanie Pamiętnika Gapiów; za konsekwentne budowanie w Bydgoszczy kultury dialogu i ambitnego kina; za projekty, które łączą sztukę z pamięcią lokalną i realnie angażują społeczność regionu. **BDK.33**

Aleksandra Nowinka, dyrektor Muzeum Mydła i Historii Brudu, Bydgoszcz - nominacja za unikalną ofertę edukacyjną i turystyczną Muzeum, która w 2024 roku przyciągnęła rekordową liczbę odwiedzających wzmacniając promocję województwa, rozwój atrakcji kulturowych regionu oraz realizację działań w zakresie turystyki zrównoważonej, docenionych międzynarodowym certyfikatem Good Travel Seal. **BDK.8**

Stefan Pastuszewski, dziennikarz, pisarz, poeta, działacz społeczny, w PRL opozycjonista, w III RP polityk, samorządowiec, Bydgoszcz - nominacja za zdobycie Strzały Łuczniczki 2025 w kategorii Poezja za tomik Na krawędzi. **BDK.44**

Daria Pawlewicz, wokalistka, Bydgoszcz - nominacja za wkład w promocję lokalnej muzyki na mniejszych i większych scenach, wytrwałość i pasję. **BDK.17**

Jarosław Pijarowski, artysta, Bydgoszcz - nominacja za bycie motorem napędowym lokalnej kultury. Od lat tworzenie wydarzeń, które wykraczają poza schemat i zostają w pamięci na długo. Łączenie sztuki, muzyki i performansu z odwagą i świeżością, która inspiruje całe środowisko. **BDK.25**

Wawrzyniec Prasek, pianista jazzowy, kompozytor, aranżer i producent, Bydgoszcz - nominacja za wszechstronną działalność artystyczną, łączenie jazzu z innymi gatunkami muzycznymi, twórczą pracę kompozytorską i aranżacyjną oraz aktywną obecność koncertową wzbogacającą polską scenę muzyczną. **BDK.307**

Aneta Pytlak, prezeska Fundacji Kultury Pozytywka, Bydgoszcz - nominacja za popularyzowanie kultury, tworzenie lokalnych inicjatyw społecznych, dawanie przestrzeni do realizacji różnych pasji, a także za nominację w 2025 roku do Złotych Młynków, czyli Kujawsko-Pomorskich Nagród Animacji Kultury w kategorii Manager/Managerka Kultury. **BDK.10**

Dorota Ratajczak, pracownik Kujawsko-Pomorskiego Centrum Kultury, Bydgoszcz - nominacja za osiągnięcia w dziedzinie tworzenia i upowszechniania kultury; za otrzymanie w 2025 roku nagrody marszałka województwa kujawsko-pomorskiego. **BDK.19**

Martyna Ratajczak, wokalistka, Bydgoszcz - nominacja za wkład w promocję lokalnej muzyki na mniejszych i większych scenach, wytrwałość i pasję. **BDK.290**

Damian Rączka, przewodnik, regionalista, członek Fundacji Synagoga w Fordonie-Dom Kultury, Bydgoszcz - nominacja za pielęgnowanie pamięci o bydgoskich Żydach; za nominację do Nagrody Polin 2025 - konkursu organizowanego przez Muzeum Historii Żydów Polskich Polin; a także za starania, by zbudować lapidarium Pamięci Żydowskich Cmentarzy w Bydgoszczy. **BDK.16**

Diana Rusinek, wokalistka, Bydgoszcz - nominacja za wkład w promocję lokalnej muzyki na mniejszych i większych scenach, wytrwałość i pasję. **BDK.18**

Adrianna Rychwalska, wokalistka, Bydgoszcz - nominacja za wkład w promocję lokalnej muzyki na mniejszych i większych scenach, wytrwałość i pasję. **BDK.3**

Anna Serwach, pracownik Kujawsko-Pomorskiego Centrum Kultury, Bydgoszcz - nominacja za osiągnięcia w dziedzinie tworzenia i upowszechniania kultury; za otrzymanie w 2025 roku nagrody marszałka województwa kujawsko-pomorskiego. **BDK.12**

Justyna Speier-Fudzińska, wokalistka grupy Remont, Bydgoszcz - nominacja za wkład w odrodzenie grupy Remont - legendy bydgoskiego undergroundu, autentyczną, pełną ekspresji interpretację tekstów oraz niesamowity głos, dzięki któremu surowa, post-punkową przestrzeń wypełnia się ciepłem i blaskiem; za aktywny udział w budowaniu sceny alternatywnej, za bezkompromisowe podejście do muzyki. **BDK.313**

Piotr Szczepańczyk, muzyk, Bydgoszcz - nominacja za wkład w promocję lokalnej muzyki na mniejszych i większych scenach, wytrwałość i pasję do muzyki. **BDK.274**

BYDGOSZCZ - LIDERZY GŁOSOWANIA

BIZNES I PRZEDSIĘBIORCZOŚĆ

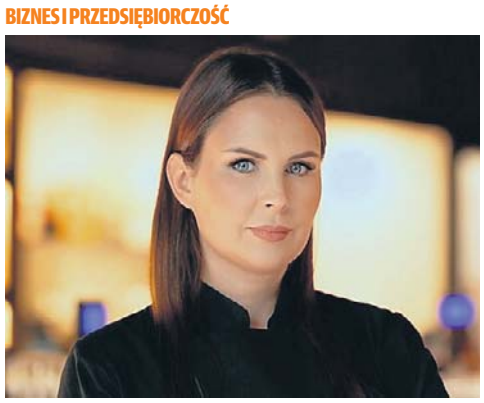

Aleksandra Sowa-Trzebińska

DZIAŁALNOŚĆ SPOŁECZNA I CHARYTATYWNA

Karolina Kandyba

KULTURA

Justyna Speier-Fudzińska

eprasa.pl ff0b6a1eab

PEŁNA LISTA NOMINOWANYCH

Aby oddać głos, wyślij na nr **7303** SMS o treści wskazanej przy nazwisku nominowanej osoby (koszt SMS-a: 3,69 zł z VAT)

Hanna Szczukowska-Białys, autorka powieści kryminalnych i thrillerów, Bydgoszcz - nominacja za promowanie miasta w cyklu powieści kryminalnych osadzonych w latach 90. XX wieku. **BDK.21**

Justyna Szelągowska, fotografka, Bydgoszcz - nominacja za pokazywanie, z pomocą aparatu fotograficznego, piękna ludzi, miasta i okolic. Za postawę osoby z ogromną pasją; niezwykłą serdeczność, komunikatywność, skromność oraz otwartość na drugiego człowieka. **BDK.317**

Judyta Wenda, wokalistka, Bydgoszcz - nominacja za wkład w promocję lokalnej muzyki na mniejszych i większych scenach, wytrwałość i pasję. **BDK.28**

Agata Zabrocka, pracownik Teatru Kameralnego im. Wandy Rucińskiej, Bydgoszcz - nominacja za popularyzowanie kultury, dawanie przestrzeni do realizacji różnych pasji, a także za otrzymanie nagrody Złoty Młynek w kategorii Nadzieja animacji kultury od przewodniczącej Sejmiku Województwa Kujawsko-Pomorskiego w 2025 roku. **BDK.4**

Działalność społeczna i charytatywna

Sławomir Bar, ks. prob. Bydgoskiej Bazyliki, prezes Bydgoskiego Stowarzyszenia Miłosierdzia Św. Wincentego a' Paulo, Bydgoszcz - nominacja za wieloletnią posługę duszpasterską w Bydgoskiej Bazylice, zaangażowanie w dzieła miłosierdzia jako prezes Bydgoskiego Stowarzyszenia Miłosierdzia św. Wincentego a'Paulo oraz konsekwentną pomoc osobom potrzebującym. **BDC.289**

Magdalena Bartkiewicz, autorka profilu z miłość do świadomości, Bydgoszcz - nominacja za wsparcie i motywację dla osób w kryzysie zdrowia mentalnego i duchowego. Za autorstwo wielu postów i inicjatyw prospołecznych. **BDC.12**

Monika Ciesielska, założycielka grupy wsparcia dla opiekunów osób z demencja i chorobami otępiennymi Kochając Osobę z demencją, Bydgoszcz - nominacja za upór i odwagę w działaniach, tworzenie grupy opiekunów, którzy czują, że nie są ze swoimi historiami sami. Za ciągłą potrzebę działania - warsztaty, spotkania autorskie, udział w konferencjach, głowę pełną pomysłów. Za uśmiech i humor. **BDC.18**

Agata Głowińska, wolontariuszka, pedagog specjalny, Bydgoszcz - nominacja za serce i czas dla potrzebujących; za wspieranie rodzin niepełnosprawnych; za udział w akcjach wolontariackich w Polsce i za granicą (np. porządkowanie zapomnianych polskich mogił za granicą); za pomaganie w ciszy i bez rozgłosu. **BDC.2**

Bogumił Gołdyn, przewodniczący Rady Osiedla Jachcice, Bydgoszcz - nominacja za działania na rzecz osiedla Jachcice, organizowanie festynów dla dzieci i mieszkańców Jachcic, organizowanie paczek świątecznych dla najuboższych z osiedla. Pomoc w odbudowie biblioteki osiedlowej. Współpracę z Lasem Państwowym w celu zalesienia okolic. **BDC.319**

Aleksander Gontarz, prezes zarządu Fundacji Bambik, Bydgoszcz - nominacja za wspieranie młodzieży, artystów oraz osób w kryzysie psychicznym. **BDC.322**

Paweł Górny, przewodniczący Bydgoskiego Ruchu Miejskiego, Bydgoszcz - nominacja za promowanie idei miasta dla ludzi, organizację i angażowanie się w akcje związane z bezpieczeństwem mieszkańców miasta, poprawą infrastruktury dla pieszych, rowerzystów i niepełnosprawnych. Angażowanie się również w projekty związane z dbałością o historię, funkcjonalność i przyrodę w mieście. **BDC.21**

Monika Hermann, kierownik sekcji ds. Organizacji Służby Wydziału Prewencji Komendy Wojewódzkiej Policji w Bydgoszczy, Bydgoszcz - nominacja za inicjowanie działań profilaktycznych wśród dzieci i młodzieży na rzecz bezpieczeństwa, zapobieganie przemocy domowej oraz zwalczanie jej skutków, a także za współtworzenie projektu „Przyjazny Patrol"; za otrzymanie w 2025 roku wyróżnienia Marszałka Województwa Kujawsko-Pomorskiego. **BDC.19**

Adam Jaworski, prezes Stowarzyszenia Dzięki Wam, Bydgoszcz - nominacja za pomaganie potrzebującym. **BDC.1**

Weronika Kałużna, założycielka stoważyszenia Dłoń Białej Mamy, Bydgoszcz - nominacja za serce, za siłę i wiarę dawaną innym. Wygraną walkę z ciężką chorobą, jaką jest białaczka i każdego dnia bezinteresowne pomaganie w przejściu przez tą chorobę innym. **BDC.24**

Karolina Kandyba, studentka UKW, Bydgoszcz - nominacja za organizację akcji Skarpetki pełne nadziei, czyli zbiórki darów dla osób w kryzysie bezdomności. **BDC.10**

Aleksandra Kwiatkowska, wokalistka, Bydgoszcz - nominacja za świąteczny koncert charytatywny, wspierający podopiecznych Stowarzyszenia Na Przekór. **BDC.3**

Marcin Leśniewski, działacz społeczny, Bydgoszcz - nominacja za wieloletnie działania na rzecz wzmocnienia świadomości w zakresie profilaktyki zdrowia psychicznego oraz profilaktyki onkologicznej u mężczyzn poprzez organizację cyklicznych wydarzeń z cyklu „Distinguished Gentleman's Ride" oraz „Distinguished Gentleman's Drive". A także za budowanie świadomości historycznej. **BDC.14**

Grzegorz Małkiewicz, kierowca autobusu MZK, Bydgoszcz - nominacja za wzorową reakcję, która odegrała kluczową rolę w zapewnieniu bezpieczeństwa 11-miesięcznemu dziecku oraz zapobiegła eskalacji niebezpiecznego zdarzenia. **BDC.6**

Anna Matuszak, współzałożycielka Centrum Współpracy Międzypokoleniowej, Bydgoszcz - nominacja za działalność społeczną na rzecz integracji i aktywizacji seniorów na osiedlu Osowa Góra, organizację wycieczek, kreatywnych spotkań, rozwijanie aktywności fizycznej, motywowanie do działań prospołecznych i udziału w akcjach charytatywnych; za dbanie o to, żeby w realizacji planów udział brały dzieci i młodzież. **BDC.4**

Dariusz Metel, organizator akcji Twoje serce dla dzieci z Filipin, Bydgoszcz - nominacja za nieustanną i skuteczną działalność dobroczynną, w tym organizowanie pomocy dla najbiedniejszych rodzin z Filipin. **BDC.5**

Agnieszka Ozdarska, pedagog i psycholog w Szkole Podstawowej nr 10, Bydgoszcz - nominacja za wspieranie dzieci i młodzież w trudnościach i kryzysach emocjonalnych, wychowawczych i materialnych. Za walkę o prawa dzieci i o ich godne warunki bytowe. Za postawę, która łączy w sobie wysoką kulturę osobistą, głęboką empatię oraz niezachwiany profesjonalizm. Za bycie cenioną w gronie rodziców, dzieci i pedagogów. **BDC.328**

Michał Pezowicz, przewodniczący zarządu Chrześcijańskiego Stowarzyszenia Dobroczynnego, Bydgoszcz - nominacja za pracę na rzecz dzieci, młodzieży i potrzebujących w Bydgoszczy. Od 2024 r. jako czlonek Bydgoskiej Rady Równego Traktowania i Praw Człowieka przy Prezydencie Miasta Bydgoszczy. **BDC.17**

Jolanta Pisarska-Bitowt, prezes Stowarzyszenia AKCJA ZDROWIE, Bydgoszcz - nominacja za całokształt pracy na rzecz osób niepełnosprawnych. **BDC.9**

Marlena Rogóż, działaczka społeczna, Bydgoszcz - nominacja za działanie w ciszy; za akcje charytatywne, które dały dzieciom radość, bezpieczeństwo i realne wsparcie. Bez kamer, bez rozgłosu. Z potrzeby serca. **BDC.16**

Monika Rymer, Prowadzenie Fundacji Gramy dla Onko, Bydgoszcz - nominacja za ogrom dobra dla dzieci w szpitalach i nie tylko. Po raz 9. w tym roku odbywa się największa akcja Onko Mikołaje. W tej edycji Fundacja dotrze do aż 9 placówek, w których są dzieci. Fundację można znaleźć na Facebooku pod nazwą Gramy dla Onko. **BDC.20**

Joanna Studzińska, prezes Stowarzyszenia Stukot, Bydgoszcz - nominacja za zaangażowanie w działanie na rzecz ochrony zwierząt. **BDC.7**

Joanna Sulińska, opiekunka szkolnego wolontariatu w Szkole Podstawowej nr 15 im. Teresy Ciepły z Oddziałami Mistrzostwa Sportowego, Bydgoszcz - nominacja za liczne akcje charytatywne organizowane na terenie szkoły takie jak np. Słodka kawiarenka, stałe wspieranie Hospicjum Małego Księcia i akcji Adopcja na odległość. **BDC.8**

Katarzyna Szpott, opiekunka szkolnego wolontariatu w Szkole Podstawowej nr 15 im. Teresy Ciepły z Oddziałami Mistrzostwa Sportowego, Bydgoszcz - nominacja za liczne akcje charytatywne organizowane na terenie szkoły takie jak np. słodka kawiarenka, stałe wspieranie Hospicjum Małego Księcia i akcji Adopcja na odległość. **BDC.11**

Piotr Szyszka, pisarz, Bydgoszcz - nominacja za działania na rzecz promocji miasta Bydgoszcz, w postaci stworzenia dzieła Antyprzewodnik o Bydgoszczy. **BDC.22**

Klaudia Śmigielska-Skutecka, założycielka Fundacji Pełna Chata, Bydgoszcz - nominacja za łączenie aktywności zawodowej, zaangażowania społecznego oraz działań na rzecz zwierząt i lokalnej społeczności. W swoich działaniach kierowanie się empatią, ale także odpowiedzialnością i profesjonalizmem, dzięki czemu inicjatywy nie kończą się na deklaracjach, lecz przynoszą konkretne, mierzalne efekty. **BDC.323**

Magdalena Talar, pracownik socjalny w Miejskim Ośrodku Pomocy Rodzinie, Bydgoszcz - nominacja za przepiękną pracę na rzecz innych, zarówno dzieci, młodzieży, jak i seniorów. **BDC.13**

Maria Warot, wiceprezes Kujawsko-Pomorskiego Stowarzyszenia Zarządców Nieruchomości, Bydgoszcz - nominacja za zasługi w działalności społecznej, za zostanie w 2025 roku odznaczoną przez prezydenta RP Brązowym Krzyżem Zasługi. **BDC.15**

Viktoriia Zakirava, członkini Stowarzyszenia Wspólne Niebo, Bydgoszcz - nominacja za łączenie ze sobą ludzi i tworzenie wspólnoty, w której osoby - bez względu na pochodzenie - mogą znaleźć przyjazne miejsce, przyjaźnie i radość życia. **BDC.23**

Biznes i przedsiębiorczość

Angelika Głowacka, specjalistka od marketingu, mediów społecznościowych oraz organizatorka wydarzeń biznesowych, Bydgoszcz - nominacja za organizację spotkań networkingowych LinkedIn Local Bydgoszcz, Czwartków Social Media w Bydgoszczy, TEDxBydgoszcz oraz TEDxTorun Women. **BDB.3**

Aleksandra Jasińska-Kloska, przedsiębiorczyni, inwestorka, menedżerka, psycholog biznesu, prokurent w Darpol sp. z o.o. sp.k., Bydgoszcz - nominacja za zasługi w działalności na rzecz rozwoju przedsiębiorczości; za odznaczenie w 2025 roku przez prezydenta RP Brązowym Krzyżem Zasługi. **BDB.1**

Dariusz Jasiński, prezes firmy DARPOL, Bydgoszcz - nominacja za profesjonalne kierowanie i nieustanny rozwój firmy specjalizującej się w zapewnianiu sprawności działania pojazdów szynowych eksploatowanych, budowanych lub modernizowanych, a także zajmującej się dostawą i naprawą części zamiennych oraz wyposażenia do wagonów, lokomotyw, jednostek trakcyjnych i tramwajów. **BDB.4**

Waldemar Kotecki, prezes zarządu Polwell sp. z o. o., Bydgoszcz - nominacja za dynamiczny rozwój firmy, który sprawił, że jest jednym z największych dystrybutorów profesjonalnych kosmetyków i akcesoriów fryzjerskich w Polsce. Prowadzi też dystrybucję do 12 innych państw; za bycie mecenasem kultury i sportu. **BDB.12**

Leszek Kubiak, właściciel Mail Boxes Etc., Bydgoszcz - nominacja za otrzymanie statuetki „Łuczniczki Biznesu" 2025 Stowarzyszenia Przedsiębiorców Kujaw i Pomorza w kategorii Społeczna Odpowiedzialność w Biznesie – Mail Boxes Etc. **BDB.7**

Monika Mejsner-Hermelin, prezes zarządu Portu Lotniczego, Bydgoszcz - nominacja za rekordowe wyniki PLB w 2025 roku, rozbudowywanie siatki połączeń o nowe kierunki i zwiększanie liczby lotów na kierunkach najbardziej popularnych. **BDB.10**

dr Dariusz Płąchocki, założyciel Pracowni Badań i Analiz Przyrodniczych, Bydgoszcz - nominacja za nowoczesne narzędzie do monitoringu ichtiofauny oparte na analizie środowiskowego DNA (eDNA), docenione podczas konkursu „Liderzy Innowacji Pomorza i Kujaw" 2025. **BDB.176**

Mariusz Raczyński, prezes Polon Alfa SA, Bydgoszcz - nominacja za efektywne zarządzanie firmą, która jest największym polskim producentem sygnalizacji przeciwpożarowej. W 2024 roku firma znacznie poprawiła wyniki finansowe i kontynuowała ekspansje na krajowym i światowym rynku. Systemy z logo tej firmy chronią mienie oraz zdrowie i życie ludzkie w wielu obiektach o różnym przeznaczeniu. **BDB.8**

Krzysztof Sierszulski, właściciel sklepu MKB Sp. z o.o. Jelita naturalne, przyprawy, art. rzeźnickie, Bydgoszcz - nominacja za profesjonalizm, ogromną wiedzę i 35 lat prowadzenia w tym samym miejscu przy ul. Dworcowej 9 sklepu z akcesoriami do wyrobu kiełbas i zapraw. **BDB.6**

Mateusz Sobczyński, właściciel firmy Foodiebx Canapa Kuchnie Świata, Bydgoszcz - nominacja za prężne prowadzenie ciekawej firmy cateringowej i ciekawy audyt, prowadzony w tym przedsiębiorstwie, jak zużywać mniej energii w tak energochłonnej branży. **BDB.9**

Aleksandra Sowa-Trzebińska, członek zarządu Cukierni Sowa, Bydgoszcz - nominacja za łączenie serca z biznesem; za rozwijanie z pasją rodzinnej marki, tworzenie miejsca pracy i konsekwentne pokazywanie, że lokalne korzenie są siłą; za zarażanie miłością do miasta, ludzi i przedsiębiorczości opartej na wartościach. **BDB.2**

Monika Zmudziejewska, ekspert ubezpieczeniowy, Bydgoszcz - nominacja za należenie do grona 1% najlepszych doradców ubezpieczeniowych na świecie MDRT; stworzenie projektu Teczka Bezpiecznej Rodziny - zbioru najważniejszych dokumentów, które powinny znaleźć się w każdym domu; aktywną edukację przedsiębiorców w temacie zabezpieczeń sukcesyjnych firmy i rodziny zarówno podczas konferencji, szkoleń jak i na swoich mediach. **BDB.11**

Polityka, samorządność i społeczność lokalna

mł. asp. Mariusz Augustynowicz, pracownik z Wydziału Kadr i Szkolenia Komendy Wojewódzkiej Policji, Bydgoszcz - nominacja za udzielenie pomocy postrzelonemu mężczyźnie i otrzymanie w 2025 roku honorowego medalu „Kryształowe Serce". **BDP.22**

asp. sztab. Adam Boniewicz, funkcjonariusz z Komendy Miejskiej Policji, Bydgoszcz - nominacja za zapobiegnięcie próbie samobójczej i otrzymanie w 2025 roku honorowego medalu „Kryształowe Serce". **BDP.1**

st. sierż. Filip Ciepłuch, funkcjonariusz z Komendy Miejskiej Policji, Bydgoszcz - nominacja za zapobiegnięcie próbie samobójczej i otrzymanie w 2025 roku honorowego medalu „Kryształowe Serce". **BDP.9**

Joanna Czerska-Thomas, działaczka społeczna, Bydgoszcz - nominacja za działalność społeczną, organizowanie Regionalnego Kongresu Kobiet w Bydgoszczy. **BDP.15**

Przemysław Dąbrowski, dyrektor Zarządu Dróg Wojewódzkich, Bydgoszcz - nominacja za odtwarzanie zielonych alei wzdłuż dróg wojewódzkich w regionie z myślą o uzupełnieniu strat w ekosystemie, które towarzyszą różnym inwestycjom. **BDP.29**

mł. asp. Krystian Felski, funkcjonariusz z Komendy Miejskiej Policji, Bydgoszcz - nominacja za zapobiegnięcie próbie samobójczej i otrzymanie w 2025 roku honorowego medalu „Kryształowe Serce". **BDP.18**

Maria Gałęska, radna Rady Miasta Bydgoszczy, przewodnicząca Bydgoskiego Klubu Seniorów, Bydgoszcz - nominacja za organizację Forum Seniora „Żyjmy dłużej" w Bydgoszczy, w programie którego znalazły się wykłady, porady specjalistów oraz bezpłatne badania. **BDP.21**

mł. asp. Dawid Grzywiński, pracownik z Wydziału Kadr i Szkolenia Komendy Wojewódzkiej Policji, Bydgoszcz - nominacja za udzielenie pierwszej pomocy kobiecie, która podjęła próbę samobójczą i otrzymanie w 2025 roku honorowego medalu „Kryształowe Serce". **BDP.7**

Izabela Jaroszewska, ratownik Rejonowego WOPR, Bydgoszcz - nominacja za wzorową i ofiarną służbę, poświęcenie oraz gotowość do niesienia pomocy w każdym momencie, co w 2025 roku zostało uhonorowane przez marszałka województwa kujawsko-pomorskiego Medalem Honorowym WOPR „Pomocna Dłoń". **BDP.10**

asp. sztab. Piotr Kanabaja, funkcjonariusz z Komendy Miejskiej Policji, Bydgoszcz - nominacja za pomoc w zlokalizowaniu postrzelonego mężczyzny oraz koordynowanie akcji ratunkowej i otrzymanie w 2025 roku honorowego medalu „Kryształowe Serce". **BDP.28**

sierż. Patryk Kędzierski, funkcjonariusz z Oddziału Prewencji Policji, Bydgoszcz - nominacja za udzielenie pomocy mężczyźnie ranionemu nożem; za ujęcie napastnika i otrzymanie w 2025 roku honorowego medalu „Kryształowe Serce". **BDP.25**

sierż. sztab. Jakub Kleczek, funkcjonariusz z Komendy Miejskiej Policji, Bydgoszcz - nominacja za wyciągnięcie z wody i udzielenie pomocy mężczyźnie i otrzymanie w 2025 roku honorowego medalu „Kryształowe Serce". **BDP.11**

st. post. Bartosz Kozłowski, funkcjonariusz z Komendy Miejskiej Policji, Bydgoszcz - nominacja za zapobiegnięcie próbie samobójczej i otrzymanie w 2025 roku honorowego medalu „Kryształowe Serce". **BDP.4**

st. sierż. Arkadiusz Krawczyk, funkcjonariusz Komendy Miejskiej Policji, Bydgoszcz - nominacja za wyciągnięcie z wody i udzielenie pomocy mężczyźnie i otrzymanie w 2025 roku honorowego medalu „Kryształowe Serce". **BDP.3**

Jerzy Krzemiński, były przewodniczący Wojewódzkiej Rady Kombatanckiej przy Wojewodzie Kujawsko-Pomorskim, Bydgoszcz - nominacja za inicjatywy podejmowane na rzecz środowisk kombatanckich województwa oraz w pielęgnowanie pamięci o historii i bohaterach walk o niepodległość. **BDP.14**

sierż. Paweł Kubicki, funkcjonariusz z Oddziału Prewencji Policji, Bydgoszcz - nominacja za udzielenie pomocy nieprzytomnej kobiecie w czasie wolnym od służby i otrzymanie w 2025 roku honorowego medalu „Kryształowe Serce". **BDP.26**

sierż. Remigiusz Maciejko, funkcjonariusz z Komendy Miejskiej Policji, Bydgoszcz - nominacja za zapobiegnięcie próbie samobójczej i otrzymanie w 2025 roku honorowego medalu „Kryształowe Serce". **BDP.31**

sierż. sztab. Marcin Maliński, funkcjonariusz z Komendy Miejskiej Policji, Bydgoszcz - nominacja za dwukrotne udzielenie pomocy osobom poszkodowanym w wypadku drogowym w czasie wolnym od służby i otrzymanie w 2025 roku honorowego medalu „Kryształowe Serce". **BDP.20**

sierż. Kamil Michalski, funkcjonariusz z Oddziału Prewencji Policji, Bydgoszcz - nominacja za zapobiegnięcie próbie samobójczej i otrzymanie w 2025 roku honorowego medalu „Kryształowe Serce". **BDP.16**

Bernadeta Michałek, prezes Stowarzyszenia Fordońska Kopalnia pomysłów, Bydgoszcz - nominacja za organizację zajęć dla dzieci, dla seniorów, pomysł Miss seniorek 80+. **BDP.6**

sierż. Paweł Olejnik, funkcjonariusz z Oddziału Prewencji Policji, Bydgoszcz - nominacja za udzielenie pomocy nieprzytomnej kobiecie w czasie wolnym od służby i otrzymanie w 2025 roku honorowego medalu „Kryształowe Serce". **BDP.27**

st. post. Szymon Oleśkowski, funkcjonariusz z Oddziału Prewencji Policji, Bydgoszcz - nominacja za pomoc w przywróceniu funkcji życiowych nieprzytomnemu mężczyźnie w czasie wolnym od służby i otrzymanie w 2025 roku honorowego medalu „Kryształowe Serce". **BDP.32**

Aurelia Ratajczak, radna Rady Miasta, Bydgoszcz - nominacja za niesienie pomocy tam, gdzie jest ona najbardziej potrzebna; służbę jako strażaczka ochotniczka; organizowanie akcji charytatywnych „Słodka Paka dla Dzieciaka" oraz „Ciepło Serca w Słoiku"; a także za stałą gotowość do pomocy i wspieranie licznych organizacji pozarządowych. **BDP.336**

eprasa.pl ff0b6a1eab

PEŁNA LISTA NOMINOWANYCH

Aby oddać głos, wyślij na nr **7303** SMS o treści wskazanej przy nazwisku nominowanej osoby (koszt SMS-a: 3,69 zł z VAT)

sierż. Jakub Rogalski, funkcjonariusz z Komendy Miejskiej Policji, Bydgoszcz - nominacja za udzielenie pomocy nieprzytomnemu mężczyźnie i otrzymanie w 2025 roku honorowego medalu „Kryształowe Serce". **BDP.12**

st. sierż. Mateusz Roman, funkcjonariusz z Oddziału Prewencji Policji, Bydgoszcz - nominacja za udzielenie pomocy nieprzytomnej kobiecie w czasie wolnym od służby i otrzymanie w 2025 roku honorowego medalu „Kryształowe Serce". **BDP.23**

sierż. sztab. Kamil Rutkowski, funkcjonariusz z Komendy Miejskiej Policji, Bydgoszcz - nominacja za przywrócenie funkcji życiowych nieprzytomnemu mężczyźnie i otrzymanie w 2025 roku honorowego medalu „Kryształowe Serce". **BDP.17**

Beata Sawińska, prezes Kujawsko-Pomorskiej Organizacji Turystycznej, Bydgoszcz - nominacja za letnią akcję Kujawsko-Pomorskiej Organizacji Turystycznej „Na tropie Konstelacji - zwiedzaj, stempluj, odkrywaj Kujawsko-Pomorskie!" polegającej na odwiedzaniu wybranych atrakcji turystycznych - muzeów, zabytków architektury i techniki, parków tematycznych - i zbieraniu pieczątek na mapce podróżnika. **BDP.5**

Jakub Siekierski, zastępca Kujawsko-Pomorskiego Wojewódzkiego Inspektora Inspekcji Handlowej, Bydgoszcz - nominacja za profesjonalizm, odpowiedzialność i skuteczne pełnienie funkcji publicznej. Za rzetelność w działaniu, podejmowanie trudnych decyzji oraz konsekwentną pracę na rzecz bezpieczeństwa i interesu publicznego. Za standardy, które budują zaufanie. **BDP.13**

st. sierż. Dominika Słupikowska, funkcjonariusz z Komendy Miejskiej Policji, Bydgoszcz - nominacja za zapobiegnięcie próbie samobójczej i otrzymanie w 2025 roku honorowego medalu „Kryształowe Serce". **BDP.8**

Aleksandra Stejuk, kierownik Domu Pomocy Społecznej Promień Życia, Bydgoszcz - nominacja za szczególne zaangażowanie w rozwój usług społecznych, wrażliwość, odpowiedzialność i troskę o mieszkańców; za otrzymanie od wojewody kujawsko-pomorskiego nagrody „Kryształowe Serce w Polityce Społecznej". **BDP.2**

sierż. Rafał Szydłowski, funkcjonariusz z Oddziału Prewencji Policji, Bydgoszcz - nominacja za udzielenie pomocy postrzelonemu mężczyźnie i otrzymanie w 2025 roku honorowego medalu „Kryształowe Serce". **BDP.30**

sierż. Miłosz Szymborski, funkcjonariusz z Komendy Miejskiej Policji, Bydgoszcz - nominacja za zapobiegnięcie próbie samobójczej i otrzymanie w 2025 roku honorowego medalu „Kryształowe Serce". **BDP.24**

GRUDZIĄDZ

Kultura

Marek Fijałkowski, artysta malarz, nauczyciel młodzieży, Grudziądz - nominacja za znalezienie się wśród najlepszych malarzy figuratywnych, których prace są prezentowane w MEAM Museu Europeu d'Art Modern w Barcelonie. **BDK.53**

Maciej Gburczyk, muzyk, gitarzysta, nauczyciel, twórca festiwalu, promującego grudziądzkie zespoły GruRock, Grudziądz - nominacja za promowanie lokalnych muzyków i zespołów, przez stworzenie i opiekę nad festiwalem GruRock, który z każdym rokiem dynamicznie się rozwija. **BDK.52**

Marianna Gitner-Sawistowska, plastyk, Grudziądz - nominacja za wyjątkową osobowość, inicjatywę i ciężką pracę; za empatię, dobre serce, pomysłowość oraz niezmienne poczucie humoru. Za tworzenie pięknych aranżacji scenicznych w teatrze. **BDK.278**

Adriana Nowacka, instruktor pracowni wokalnej w Ognisku Pracy Pozaszkolnej, Grudziądz - nominacja za wieloletnią działalność na rzecz rozwoju muzycznego dzieci i młodzieży. Prowadzenie dziecięcych i młodzieżowych zespołów wokalnych w Ognisku Pracy Pozaszkolnej w Grudziądzu oraz Szkole Podstawowej nr 8 w Grudziądzu, organizację konkursu wokalnego Z-mowy tych, co odeszli. **BDK.50**

Omar Plavinsky, muzyk, Grudziądz - nominacja za propagowanie autorskiej twórczości alternatywnej oraz odważne performance'y koncertowe realizowane wbrew radiowemu mainstreamowi. **BDK.279**

Mateusz Promiński, kustosz w Muzeum im. ks. dr. Władysława Łęgi, Grudziądz - nominacja za wieloletnią dbałość o prezentowanie wybitnych dzieł z zasobów muzeum, tworzenie bezsprzecznie interesujących opowieści o obrazach związanych z Grudziądzem w programie „Malarskie narracje, czyli opowieści wyjęte z ramy", a także osobiste dopilnowanie, aby jedno z ikonicznych dzieł Wojciecha Fangora znalazło się na grudziądzkiej wystawie. **BDK.328**

Marek Rzendkowski, prezes Chóru Męskiego Echo, Grudziądz - nominacja za zaangażowanie w przygotowanie obchodów 100-lecia chóru Echo. **BDK.54**

Dawid Wiącek, ilustrator, Grudziądz - nominacja za niesamowite ilustracje w bajkowym stylu, które wyróżniają się nie tylko lokalnie, ale globalnie. Za ilustracje i projektuje inne świetne logotypy i grafikę. **BDK.51**

Działalność społeczna i charytatywna

Natalia Bator-Kunikowska, skarbniczka Towarzystwa Opieki Nad Zabytkami oddział Grudziądz, Grudziądz - nominacja za ogromne zaangażowanie na rzecz grudziądzkiej społeczności, zarówno w Towarzystwie Opieki nad Zabytkami oddział Grudziądz, jak i w Stowarzyszeniu Szmaragdowe Serce; za całokształt działalności docenionej w 2025 nagrodą w konkursie na Wolontariusza Roku w Grudziądzu. **BDC.292**

Karolina Biesiada-Kawalec, nauczycielka Zespole Szkół Mechanicznych, Grudziądz - nominacja za organizowanie Grupy Wsparcia Rodziców Dzieci w Spektrum Autyzmu; za inicjowanie spotkań ze specjalistami w formie wykładów oraz działań integracyjnych dla rodzin. Za bezinteresowną, charytatywną pracę wykonywaną po godzinach, bez zaplecza budżetowego; za przekazywanie wiedzy i budowanie świadomości społecznej na temat spektrum autyzmu. **BDC.235**

Agnieszka Chochliuk, działaczka społeczna, Grudziądz - nominacja za coroczne współorganizowanie akcji charytatywnej „Paczka dla Polaków na Kresach" oraz konsekwentne zaangażowanie w pomoc potrzebującym. **BDC.230**

Ewa Cieślakowska-Dolata, koordynator ds. osób niepełnosprawnych w Urzędzie Miejskim, Grudziądz - nominacja za wieloletnią pracę na rzecz społeczności osób z niepełnosprawnościami, ze szczególnym uwzględnieniem osób głuchych; za działania na rzecz wyrównywania szans oraz przełamywania barier komunikacyjnych i społecznych. Za budowanie świata opartego na wzajemnym szacunku, zrozumieniu i dostępności oraz postawę głębokiej empatii i zaangażowania. **BDC.234**

Małgorzata Dembowska, przedstawicielka grupy wsparcia rodziców dzieci w spektrum autyzmu, Grudziądz - nominacja za organizowanie w Grudziądzu bezpłatnych spotkań ze specjalistami dla rodziców dzieci w spektrum autyzmu; inicjowanie wydarzeń integracyjnych, w tym spotkań mikołajkowych dla dzieci w spektrum. Za realne wsparcie rodzin, przekazywanie wiedzy oraz konsekwentne uświadamianie społeczeństwa w zakresie spektrum autyzmu. **BDC.236**

Regina Dubilis-Krużyńska, opiekunka koła wolontariatu Wielkie Małe Serducha, Grudziądz - nominacja za ogrom pracy na rzecz potrzebujących pomocy; także za docenienie koła wolontariuszy Wielkie Małe Serducha w konkursie Wolontariusz Roku w Grudziądzu. **BDC.300**

Maria Janowska, prezes Towarzystwa Pomocy Dziecku i Rodzinie Homini, Grudziądz - nominacja za 30 lat czynnej pracy na rzecz ochrony dzieci krzywdzonych; współpracę z Rzecznikiem Praw Dziecka, Fundacją Dajemy Dzieciom Siłę oraz Krajową Koalicją na Rzecz Ochrony Dzieci. Za pełnienie funkcji koordynatora województwa kujawsko-pomorskiego Kampanii „Dzieciństwo bez Przemocy" i działania uhonorowane dwukrotnie Nagrodą im. Aliny Margolis-Edelman. **BDC.237**

Piotr Jezierski, drużynowy Drugiej Grudziadzkiej Artystycznej Drużyny Harcerskiej GRYF, Grudziądz - nominacja za konsekwentne prowadzenie wyjątkowej drużyny harcerskiej, która od lat z pasją wspiera wszechstronny rozwój dzieci i młodzieży. Za umiejętne łączenie wychowania harcerskiego z rozwojem talentów muzycznych i wokalnych, czego potwierdzeniem są liczne sukcesy i laury na ogólnopolskich festiwalach. **BDC.298**

Joanna Kapusta, prezes Stowarzyszenia Otwarte Serca, Grudziądz - nominacja za wspieranie swoimi działaniami i pracą dzieci i młodzieży. Wspieranie inicjatywy, które niosą pomoc potrzebującym. **BDC.26**

Krzysztof Kosiński, radny, Grudziądz - nominacja za pomaganie wielu ludziom w trudnych sprawach. **BDC.299**

Joanna Magdzińska, działaczka społeczna, Grudziądz - nominacja za pomoc pokrzywdzonym, odrzuconym i bezdomnym zwierzętom. **BDC.27**

Danuta Morańska-Cieśla, nauczyciel w Szkole Podstawowej nr 7, Grudziądz - nominacja za działalność charytatywną prowadzoną od wielu lat w ramach koła wolontariuszy w SP 7, ucząc młodych ludzi empatii i właściwych postaw społecznych. **BDC.25**

Agnieszka Morgiewicz, działaczka społeczna, Grudziądz - nominacja za aktywne wspieranie i promowanie lokalnych zbiórek i inicjatyw charytatywnych oraz inspirowanie innych do włączania się w pomoc potrzebującym. **BDC.231**

Bernadeta Staniszewska, działaczka społeczna, Grudziądz - nominacja za aktywną i pełną oddania działalność na rzecz osób chorujących na stwardnienie rozsiane oraz ich rodzin, realizowaną w ramach Polskiego Towarzystwa Stwardnienia Rozsianego Koło w Grudziądzu. **BDC.293**

Anna Tarkowska, działaczka społeczna, Grudziądz - nominacja za wieloletnie, konsekwentne i pełne zaangażowania działania na rzecz społeczności lokalnej Grudziądza, w szczególności za aktywną pracę wolontariacką realizowaną z empatią, odpowiedzialnością i pasją; za docenienie w ramach konkursu Wolontariusz Roku w Grudziądzu. **BDC.287**

Beata Wyczyńska-Hoppe, kierownik Środowiskowego Domu Samopomocy Grudziądzkiego Centrum Caritas, Grudziądz - nominacja za zapewnienie terapii zajęciowej, rehabilitacji społecznej, wsparcia psychologicznego i integracji dla 40 podopiecznych w 2025 roku. **BDC.232**

Katarzyna Ziółkowska, opiekunka szkolnego koła wolontariatu, Grudziądz - nominacja za systematyczną i pełną wrażliwości działalność charytatywną na rzecz potrzebujących, prowadzoną przez szkolne koło wolontariatu. **BDC.286**

Dorota Zydlewska, prezes Stowarzyszenia Szmaragdowe Serce, Grudziądz - nominacja za wyjątkowe zaangażowanie społeczne i skuteczne działania na rzecz lokalnej społeczności. Tytuł Ambasadorki Społecznej oraz zdobycie II miejsca w finale Wolontariusza Roku 2025 i bycie inspiracją do odpowiedzialnego i empatycznego działania. **BDC.233**

Edward Żołnowski, społecznik, Grudziądz - nominacja za zajęcie 4. miejsca podczas gali Wolontariusz Roku w Grudziądzu; za pasję, zaangażowanie i serce, wkładane w działania na rzecz mieszkańców miasta; za kreatywność i niezawodność, które od lat wzbogacają inicjatywy oraz zachęcają kolejne osoby do aktywnego spędzania czasu. **BDC.294**

Biznes i przedsiębiorczość

Maciej Besciak, prezes Wojskowych Zakładów Uzbrojenia, Grudziądz - nominacja za przygotowanie wielomilionowej inwestycji rozwijającej możliwości grudziądzkiego zakładu. **BDB.13**

Damian Drab, przedstawiciel Lazy Cat Sp. z o.o., Grudziądz - nominacja za powołanie przez prezydenta miasta do Grudziądzkiej Rady Gospodarczej w 2025 roku; za efektywne prowadzenie firmy i rozwój lokalnej przedsiębiorczości. **BDB.149**

Magdalena Kernstein, właścicielka salonu K Studio, Grudziądz - nominacja za wiarę w rozwój miasta, podkreślając jego historię i przywiązanie do starego miasta; wkładanie całego serca w prowadzenie salonu i dbałość o każdy detal, tak aby każdy klient czuł się wyjątkowo. Wprowadzanie nowatorskiego, unikalnego stylu pracy oraz nowych sposobów zarządzania firmą. **BDB.188**

Eliza Kowalska, właściciel gabinetu integracji sensorycznej Elisa, Grudziądz - nominacja za niemal pięcioletni, konsekwentny rozwój firmy; za stworzenie i rozbudowę miejsca wspierającego rozwój dzieci – od sal integracji sensorycznej po gabinet oferujący konsultacje logopedyczne, dogoterapię, sklep sensoryczny oraz autorskie zajęcia „SENSOwna Sobota". Za dzielenie się wiedzą i inspiracjami. **BDB.150**

Iwona Majorke, zastępca Dyrektora Ośrodka Edu Spinaker ds. pedagogicznych, Grudziądz - nominacja za wyjątkową umiejętność łączenia profesjonalnego zarządzania z realną odpowiedzialnością społeczną; budowanie i rozwijanie przedsięwzięć z wizją, odwagą i konsekwencją, tworząc stabilne miejsca pracy oraz przestrzeń do rozwoju dla innych. **BDB.187**

Anna Mazurkiewicz, właścicielka firmy pośrednictwa nieruchomości, Grudziądz - nominacja za profesjonalne pośrednictwo w prowadzeniu transakcji kupna, sprzedaży, wynajmu nieruchomości różnego typu; za wieloletnie doświadczenie w biznesie i działania na rzecz rozwoju gospodarczego w Grudziądzu. **BDB.147**

Mariusz Nasieniewski, fotograf, Grudziądz - nominacja za łączenie pasji z działalnością biznesową; za tworzenie i rozwijanie solidnej marki osobistej - znanej i cenionej nie tylko przez Grudziądzan ; za stworzenie Studia Bez Lustra - ważnego miejsca na mapie miasta. **BDB.153**

Artur Prosotowicz, właściciel firmy Epros, Grudziądz - nominacja za sukcesy w prowadzeniu drukarni; za łączenie biznesu z działalnością na rzecz społeczności; za wspieranie lokalnej przedsiębiorczości w Grudziądzkiej Radzie Gospodarczej. **BDB.148**

Sebastian Rezmer, dyrektor Lemigo, Grudziądz - nominacja za dynamiczny rozwój firmy; za dostosowanie oferty do najnowszych trendów mody na całym świecie; za wspieranie lokanej przedsiębiorczości. **BDB.178**

Katarzyna Sawicka, radca prawny, Grudziądz - nominacja za uhonorowanie tytułem ambasadorki biznesu w 2025 przez Grudziądzkie Stowarzyszenie Kobiety na Swoim; za pomoc w ramach swojego zawodu nie tylko w biurze; za prowadzenie spotkań, przybliżając różne problemy prawne, wskazując drogę ich rozwiązania. **BDB.152**

Emilia Szymula, dyrektor operacyjny W La Rive Parfums, Grudziądz - nominacja za budowanie biznesu w oparciu o wartości takie jak jakość, współpraca rozwój; za wspieranie lokalnej przedsiębiorczości poprzez działalność w Grudziądzkiej Rady Gospodarczej. **BDB.151**

GRUDZIĄDZ - LIDERZY GŁOSOWANIA

BIZNES I PRZEDSIĘBIORCZOŚĆ

Sławomir Wyrwicki

DZIAŁALNOŚĆ SPOŁECZNA I CHARYTATYWNA

Dorota Zydlewska

KULTURA

Dawid Wiącek

POLITYKA, SAMORZĄDNOŚĆ I SPOŁECZNOŚĆ LOKALNA

Krzysztof Janusz Gawroński

eprasa.pl ff0b6a1eab

PEŁNA LISTA NOMINOWANYCH

Aby oddać głos, wyślij na nr **7303** SMS o treści wskazanej przy nazwisku nominowanej osoby (koszt SMS-a: 3,69 zł z VAT)

Sławomir Wyrwicki, właściciel firmy - 3W Maszyny Budowlane, Grudziądz - nominacja za efektywne łączenie biznesu z działalnością społeczną; za pracę na rzecz lokalnej przedsiębiorczości w Grudziądzkiej Radzie Gospodarczej. **BDB.155**

Natalia Zduńczyk, właścicielka salonu Luźno Rączka, Grudziądz - nominacja za stworzenie silnej marki i dynamiczny rozwój biznesu z branży beauty; za świetne podejście do klienta, a także prężne rozwijanie mediów społecznościowych, nie tylko w celach reklamowych, ale także edukacyjnych. **BDB.184**

Polityka, samorządność i społeczność lokalna

Marek Józef Czepek, radny Rady Miejskiej, Grudziądz - nominacja za interpelację w sprawie Inkubatora Przedsiębiorczości, co wpłynęło na transparentność finansów miasta. **BDP.294**

Ewelina Dąbrowska, radna Rady Miejskiej, Grudziądz - nominacja za złożenie wniosku na temat utworzenia klasy integracyjnej w SP 11, co zakończyło się sukcesem. **BDP.292**

Przemysław Marcin Decker, radny Rady Miejskiej, Grudziądz - nominacja za interpelację w sprawie braków kadrowych w MZK Grudziądz. **BDP.295**

mł. asp. Piotr Drążkowski, funkcjonariusz z Komendy Miejskiej Policji, Grudziądz - nominacja za zapobiegnięcie próbie samobójczej i otrzymanie w 2025 roku honorowego medalu „Kryształowe Serce". **BDP.35**

Aleksandra Ewa Drozdecka, radna Rady Miejskiej, Grudziądz - nominacja za zabieganie o modernizację parkingu na ul. Czarnieckiego w Grudziądzu. **BDP.291**

Krzysztof Janusz Gawroński, radny Rady Miejskiej, Grudziądz - nominacja za wkład w debatę o zrównoważonych finansach miasta. **BDP.293**

Szymon Gurbin, radny Rady Miejskiej, Grudziądz - nominacja za zapewnienie sprawnego funkcjonowania samorządu i podejmowania decyzji dla mieszkańców w 2025 roku. **BDP.296**

st. sierż. Waldemar Jagusiak, funkcjonariusz z Komendy Miejskiej Policji, Grudziądz - nominacja za zapobiegnięcie próbie samobójczej i otrzymanie w 2025 roku honorowego medalu „Kryształowe Serce". **BDP.37**

st. post. Wojciech Majrowski, funkcjonariusz z Komendy Miejskiej Policji, Grudziądz - nominacja za przywrócenie funkcji życiowych nieprzytomnej kobiecie i otrzymanie w 2025 roku honorowego medalu „Kryształowe Serce". **BDP.38**

st. post. Maciej Malinowski, funkcjonariusz z Komendy Miejskiej Policji, Grudziądz - nominacja za przywrócenie funkcji życiowych nieprzytomnej kobiecie i otrzymanie w 2025 roku honorowego medalu „Kryształowe Serce". **BDP.34**

asp. sztab. Sławomir Romanowski, funkcjonariusz z Komendy Miejskiej Policji, Grudziądz - nominacja za zapobiegnięcie próbie samobójczej i otrzymanie w 2025 roku honorowego medalu „Kryształowe Serce". **BDP.36**

st. post. Julia Sokołowska, funkcjonariusz z Komendy Miejskiej Policji, Grudziądz - nominacja za zapobiegnięcie próbie samobójczej i otrzymanie w 2025 roku honorowego medalu „Kryształowe Serce". **BDP.33**

TORUŃ

Kultura

Marta Bejma, wokalistka grająca na lirze korbowej i tilince, Toruń - nominacja za popularyzację nietypowych instrumentów i muzyki ludowej, między innymi poprzez udział w programie Mam talent i koncerty. **BDK.85**

Grażyna Brzezińska, prezes Towarzystwa Miast Partnerskich Torunia, Toruń - nominacja za obronę siedziby Towarzystwa Miast Partnerskich Torunia w Dworze Mieszczańskim, za rozwój oferty Dworu Mieszczańskiego, podtrzymywanie kontaktów ludzi z Torunia z ludźmi z miast partnerskich Torunia. **BDK.67**

Agnieszka Brzezińska, dyrektor Ośrodka Chopinowskiego w Szafarni, Toruń - nominacja za upór i konsekwencję w działaniach na rzecz rozwoju Ośrodka Chopinowskiego w Szafarni oraz popularyzacji muzyki Chopina w Polsce. **BDK.55**

Wojciech Budny, właściciel sklepu z winylami Muzyczny Kram, Toruń - nominacja za wieloletnie dokumentowanie i archiwizowanie życia kulturalnego Torunia jako operator kamery; za wspieranie lokalnych zespołów i muzycznego undergroundu, a także prowadzenie przez wiele lat programu „Muzyczny Kram", w którym promował zespoły muzyczne z regionu, przyczyniając się do rozwoju toruńskiej sceny muzycznej. **BDK.93**

Anna Bulla-Dembek, artystka, Toruń - nominacja za tworzenie inspirujących wystaw ukazujących piękno w najmniej oczywistych przedmiotach, za wykonywanie przepięknych zdjęć - „obrazów", a także za wrażliwość i empatię. **BDK.61**

Anna Katarzyna Chudek, aktorka teatru Baj Pomorski, Toruń - nominacja za wykroczenie poza granice (znakomitego) aktorstwa i znaczące sukcesy jako autorka sztuk scenicznych. **BDK.62**

Mariusz Ciszak, prezes firmy archeologicznej Ciszak&Ciszak sp. z o.o., Toruń - nominacja za wybitny wkład w popularyzację historii Torunia poprzez prowadzenie i upowszechnianie wyników jednych z najważniejszych badań archeologicznych realizowanych w mieście w ostatnich latach. **BDK.322**

Joanna Czajkowska, wokalistka, Toruń - nominacja za wyjątkowy talent wokalny; za łączenie śpiewu z życiem prywatnym. **BDK.281**

Katarzyna Daniel, konserwatorka zabytków, Toruń - nominacja za autorstwo konserwacji wnętrz takich zabytków jak Katedra Św. Janów w Toruniu, Kościół Św. Ducha w Toruniu, trzech zabytkowych kamienic przy ul. Mostowej, szeregu kamienic przy ul. Podmurnej oraz wielu innych zewnętrznych i wewnętrznych napraw konserwatorskich, zgodnie ze sztuką; także za dzielenie się swoją wiedzą i pasją. **BDK.282**

Łukasz Fijałkowski, były dziennikarz, obecnie urzędnik (UM), znakomity gitarzysta jazzowy, Toruń - nominacja za wkład w rozwój i popularyzację muzyki jazzowej w regionie, jako autor wielu wysoko cenionych inicjatyw jazzowych, twórca zespołu Fijałkowski Project. **BDK.78**

Jakub Gawrysiak, muzyk, Toruń - nominacja za całokształt pracy artystycznej i działalność na rzecz muzyki dwudziestolecia międzywojennego. **BDK.70**

dr Katarzyna Gębarowska, asystent w Katedrze Zabytkoznawstwa i Muzealnictwa, Instytut Historii Sztuki i Dziedzictwa Kulturowego UMK, Toruń - nominacja za organizację Vintage Photo Festival, jedynego w Polsce i jednego z nielicznych na świecie festiwali poświęconych fotografii analogowej, który jest międzynarodowym wydarzeniem przyciągającym artystów i miłośników fotografii z całego świata. **BDK.74**

Maria Głowacka, pracownik Centrum Sztuki Współczesnej Znaki Czasu, Toruń - nominacja za osiągnięcia w dziedzinie tworzenia i upowszechniania kultur; za otrzymanie w 2025 roku nagrody marszałka województwa kujawsko-pomorskiego. **BDK.83**

Alicja Jankowska, koordynator biura w Kujawsko-Pomorskim Centrum Dziedzictwa, Toruń - nominacja za gromadzenie eksponatów, przygotowywanie ekspozycji, konserwację zabytków, troskę o bogate dziedzictwo naszego regionu; za otrzymanie nagrody Zarządu Województwa Kujawsko-Pomorskiego. **BDK.60**

Katarzyna Kafka Jaworska, szefowa Dworu Artusa, Toruń - nominacja za udaną tegoroczną edycję festiwalu Tofifest. **BDK.72**

Iza Karaszewska, artystka wizualna, Toruń - nominacja za wyjątkowy wkład w rozwój kultury Torunia i dynamiczną działalność w sztuce nowych mediów, w tym za instalację „Łąka marzeń" prezentowaną na festiwalach w Polsce i Portugalii, wyróżnienia krajowe i międzynarodowe. **BDK.69**

Maciej Karmiński, pracownik Toruńskiej Orkiestry Improwizowanej, Toruń - nominacja za osiągnięcia w dziedzinie tworzenia i upowszechniania kultury; za otrzymanie w 2025 roku nagrody marszałka województwa kujawsko-pomorskiego. **BDK.79**

Karolina Kasprzak, pracownik Wojewódzkiego Ośrodka Animacji Kultury, Toruń - nominacja za osiągnięcia w dziedzinie tworzenia i upowszechniania kultury; za otrzymanie w 2025 roku nagrody marszałka województwa kujawsko-pomorskiego. **BDK.73**

Katarzyna Kluczwajd, muzealniczka i regionalistka, autorka wystaw i publikacji naukowych, kustosz w WBP Książnicy Kopernikańskiej, Toruń - nominacja za zaangażowanie w popularyzację wiedzy o kulturze, dziedzictwie i historii Torunia oraz badania i promocję „zabytków młodszego pokolenia" (z XIX i XX wieku), za otrzymanie w 2025 roku od marszałka województwa kujawsko-pomorskiego nagrody Hereditas Saeculorum za szczególne osiągnięcia związane z opieką nad zabytkami i ochroną zabytków. **BDK.75**

Dominika Krawańska, pracownik Galerii Sztuki Wozownia, Toruń - nominacja za osiągnięcia w dziedzinie tworzenia i upowszechniania kultury; za otrzymanie w 2025 roku nagrody marszałka województwa kujawsko-pomorskiego. **BDK.66**

Jowita Kunicka, pracownik Galerii i Ośrodka Plastycznej Twórczości Dziecka, Toruń - nominacja za osiągnięcia w dziedzinie tworzenia i upowszechniania kultury, za otrzymanie w 2025 roku nagrody marszałka województwa kujawsko-pomorskiego. **BDK.71**

Zbigniew Lisowski, dyrektor Teatru Baj Pomorski, Toruń - nominacja za kolejny udany rok w roli dyrektora Teatru Baj Pomorski, udane odsłony Toruńskich Spotkań teatrów Jednego Aktora i Międzynarodowego Festiwalu Teatrów Lalek i Formy Spotkania oraz obchody 80-lecia Baja. **BDK.94**

Aleksandra Męczekalska, pracownik Wojewódzkiej Biblioteki Publicznej - Książnicy Kopernikańskiej, Toruń - nominacja za nieustanne zaangażowanie w promowanie czytelnictwa, budowanie więzi społecznych, wspieranie rozwoju bibliotek. **BDK.58**

Aleksandra Mierzejewska, dyrektor Muzeum Okręgowego, Toruń - nominacja za organizację ciekawych wystaw w Muzeum Okręgowym w Toruniu, między innymi tej poświęconej twórczości Stefana Gierowskiego. **BDK.59**

Maciej Neumann, pracownik Mediateki w Młynach - filii Książnicy Kopernikańskiej w Toruniu, Toruń - nominacja za działania promujące sztukę komiksu, w tym organizację klubów dyskusyjnych, wystaw oraz spotkań autorskich. **BDK.80**

Agnieszka Niezgoda, aktorka, Toruń - nominacja za pasję i talent w propagowaniu twórczości Olgi Boznańskiej. **BDK.56**

Patrycja Nowatkowska, pracownik Galerii i Ośrodka Plastycznej Twórczości Dziecka, Toruń - nominacja za osiągnięcia w dziedzinie tworzenia i upowszechniania kultury; za otrzymanie w 2025 roku nagrody marszałka województwa kujawsko-pomorskiego. **BDK.88**

Bożena Olszewska, etnolog, starszy kustosz, kierownik Działu Sztuki i Estetyki w Muzeum Etnograficznym im. Marii Znamierowskiej-Prüfferowej, Toruń - nominacja za gromadzenie eksponatów, przygotowywanie ekspozycji, konserwację zabytków, troskę o bogate dziedzictwo naszego regionu; za otrzymanie nagrodę zarządu województwa kujawsko-pomorskiego. **BDK.65**

Katarzyna Ostrowska-Jagielska, pracownik Centrum Sztuki Współczesnej Znaki Czasu, Toruń - nominacja za osiągnięcia w dziedzinie tworzenia i upowszechniania kultury; za otrzymanie w 2025 roku nagrody marszałka województwa kujawsko-pomorskiego. **BDK.77**

Monika Ostrowska-Myślak, pracownik Wojewódzkiej Biblioteki Publicznej - Książnicy Kopernikańskiej, Toruń - nominacja za nieustanne zaangażowanie w promowanie czytelnictwa, budowanie więzi społecznych, wspieranie rozwoju bibliotek. **BDK.87**

Małgorzata Peplińska, nauczycielka w SP nr 4, Toruń - nominacja za długoletnią pracę z dziećmi w Teatrze Bum Bum Cyk. **BDK.81**

Sebastian Płocharski, reżyser filmowy, fotograf, publicysta, dziennikarz, aktywista społeczny, Toruń - nominacja za wybitne promowanie Torunia w obszarze kultury oraz niezwykłe zaangażowanie społeczne. **BDK.330**

Maria Pokrzywnicka, edukatorka muzealna, emerytowana kustosz Muzeum Etnograficznego im. Marii Znamierowskiej-Prüfferowej, kierowniczka działu edukacji tej placówki, Toruń - nominacja za liczne projekty muzealne i zaszczepianie dzięki nim w dzieciach i widowni muzealnej tolerancji dla wielokulturowości oraz szacunku dla dziedzictwa polskiej kultury ludowej; za otrzymanie od marszałka województwa kujawsko-pomorskiego honorowej statuetki Musejon. **BDK.84**

Grzegorz Radziejewski, puzonista Toruńskiej Orkiestry Symfonicznej, Toruń - nominacja za szczególne zasługi dla rozwoju życia muzycznego regionu oraz za bycie uhonorowanym nagrodą Zarządu Województwa Kujawsko-Pomorskiego w 2025 roku. **BDK.68**

Danetta Ryszkowska-Mirowska, dyrektor Książnicy Kopernikańskiej, Toruń - nominacja za nowoczesne podejście do rozwoju czytelnictwa oraz rozbudowę budynku Wojewódzkiej Biblioteki Publicznej - Książnicy Kopernikańskiej w Toruniu do nowych funkcji użytkowych. **BDK.312**

Małgorzata Siemianowska, pracownik Wojewódzkiego Ośrodka Animacji Kultury, Toruń - nominacja za osiągnięcia w dziedzinie tworzenia i upowszechniania kultury; za otrzymanie w 2025 roku nagrody marszałka województwa kujawsko-pomorskiego. **BDK.82**

Piotr Skrzyński, pracownik Wojewódzkiej Biblioteki Publicznej - Książnicy Kopernikańskiej, Toruń - nominacja za nieustanne zaangażowanie w promowanie czytelnictwa, budowanie więzi społecznych, wspieranie rozwoju bibliotek. **BDK.89**

prof. Wiesław Smużny, artysta i pedagog, Toruń - nominacja za promocję województwa poprzez twórczość artystyczną, wieloletnią działalność edukacyjno-naukową oraz inicjowanie wydarzeń, które na trwałe wpisały się w kalendarz Torunia łącząc wartości artystyczne z upowszechnianiem tradycji regionu; za co otrzymaną w 2025 roku Nagrody Marszałka Województwa Kujawsko-Pomorskiego. **BDK.92**

Maja Stawicka-Pipowska, absolwentka UMK, Toruń - nominacja za wielokrotne reprezentowanie miasta oraz uczelni w kraju i za granicą. **BDK.310**

Agnieszka Swoińska, pracownica Fundacji Tumult, Toruń - nominacja za organizację wystawy Billego Violi. **BDK.57**

Szymon Szetela, pracownik Towarzystwa Bachowskiego, Toruń - nominacja za osiągnięcia w dziedzinie tworzenia i upowszechniania kultury; za otrzymanie w 2025 roku nagrody marszałka województwa kujawsko-pomorskiego. **BDK.91**

TORUŃ - LIDERZY GŁOSOWANIA

BIZNES I PRZEDSIĘBIORCZOŚĆ

Magdalena Prokop

DZIAŁALNOŚĆ SPOŁECZNA I CHARYTATYWNA

Błażej Wysocki

KULTURA

Małgorzata Peplińska

POLITYKA, SAMORZĄDNOŚĆ I SPOŁECZNOŚĆ LOKALNA

Iwona Hartwich

eprasa.pl ff0b6a1eab

PEŁNA LISTA NOMINOWANYCH

Aby oddać głos, wyślij na nr **7303** SMS o treści wskazanej przy nazwisku nominowanej osoby (koszt SMS-a: 3,69 zł z VAT)

Anna Sztuczka, organizatorka w Kombinacie Kultury, Toruń - nominacja za szefowanie toruńskiemu Kombinatowi Kultury - instytucji, która zmieniła oblicze lokalnej kultury. Za organizowanie koncertów, zapraszanie do siebie poetów, tancerzy, sportowców. Za czuwanie nad programem artystycznym, który jest ciekawy, często niszowy, propaguje mniej popularne zespoły czy muzyków; za prowadzenie Galerii Toruńskiego Rocka. **BDK.280**

dr Artur Trapszyc, archeolog, etnolog, kustosz dyplomowany, kierownik Działu Rybołówstwa i Zajęć Wodnych Muzeum Etnograficznego im. Marii Znamierowskiej-Prüfferowej oraz Parku Etnograficznego w Kaszczorku, Toruń - nominacja za gromadzenie eksponatów, przygotowywanie ekspozycji, konserwację zabytków, troskę o bogate dziedzictwo naszego regionu, za otrzymanie nagrody Zarządu Województwa Kujawsko-Pomorskiego. **BDK.64**

Roman Wilczewski, pracownik zajmujący się renowacją drewna i montażem wystaw w Muzeum Etnograficznym im. Marii Znamierowskiej-Prüfferowej, Toruń - nominacja za przygotowywanie ekspozycji, konserwację zabytków, troskę o bogate dziedzictwo naszego regionu; za otrzymanie w 2025 roku nagrody Zarządu Województwa Kujawsko-Pomorskiego. **BDK.90**

Marta Wroniszewska, altowiolistka Toruńskiej Orkiestry Symfonicznej, Toruń - nominacja za szczególne zasługi dla rozwoju życia muzycznego regionu oraz za bycie uhonorowanym nagrodą Zarządu Województwa Kujawsko-Pomorskiego w 2025 roku. **BDK.86**

Anna Wronka, pracownik Wojewódzkiej Biblioteki Publicznej - Książnicy Kopernikańskiej, Toruń - nominacja za nieustanne zaangażowanie w promowanie czytelnictwa, budowanie więzi społecznych, wspieranie rozwoju bibliotek. **BDK.63**

Działalność społeczna i charytatywna

ks. Daniel Adamowicz, dyrektor Caritas Diecezji Toruńskiej, Toruń - nominacja za kolejne inicjatywy na rzecz potrzebujących, między innymi za rozbudowę i uatrakcyjnianie oferty dla seniorów. **BDC.33**

Adrian Aleksandrowicz, pracownik Stowarzyszenia Otwarte Drzwi, Toruń - nominacja za akcję profilaktyczną przeciwko nowotworom u osób niepełnosprawnych: Zawsze różowa, zawsze niebieski. **BDC.28**

Renata Borowiecka-Gutsze, projektantka mody i stylistka, Toruń - nominacja za inspirowanie społeczności do aktywnego uczestnictwa w życiu publicznym oraz umiejętność integracji różnych środowisk, czego efektem było powstanie Wzgórza Wilhelma - najwyższego punktu widokowego w województwie kujawsko-pomorskim. **BDC.46**

Anna Broniewicz, dyrektor zarządzający Centrum Popularyzacji Kosmosu Planetarium - Toruń, Toruń - nominacja za rekordy frekwencyjne - w skali roku Planetarium w Toruniu; za systematyczny rozwój jego oferty. **BDC.31**

Katarzyna Brożek, instruktorka Hufca ZHP, Toruń - nominacja za serce oddane osobom niepełnosprawnym, wieloletnie działania na rzecz harcerzy Nieprzetartego Szlaku. **BDC.314**

Agata Chyżewska-Pawlikowska, przewodnicząca Toruńskiej Rady Kobiet, Toruń - nominacja za promocję zdrowia, bezpieczeństwa, praw kobiet i równości. **BDC.30**

Katarzyna Czachowska, wiceprezeska Toruńskiej Rady Kobiet oraz członkini Kujawsko-Pomorskiej. Felietonistka, Toruń - nominacja za promocję zdrowia, propagowanie równości. **BDC.41**

Janusz Czarnecki, lekarz kardiolog, Toruń - nominacja za krzewienie wiedzy o zdrowiu; za podejście do pacjenta; za działalność pisarską. **BDC.39**

Agata Guzowska, wolontariuszka, Toruń - nominacja za bezinteresowną pomoc potrzebującym i aktywne wspieranie działań Serca Torunia, promując solidarność i empatię w lokalnej społeczności. **BDC.238**

Małgorzata Kałdowska, działaczka społeczna, Toruń - nominacja za wrażliwość i potrzeby drugiego człowieka; za wiele inicjatyw na rzecz społeczności. **BDC.243**

Justyna Kaproń, współzałożycielka Stowarzyszenia Moc Mam, Toruń - nominacja za działania na rzecz mam w województwie kujawsko-pomorskim, organizację pierwszego Marszu Mocy Mam w imieniu Stowarzyszenia Moc Mam, a także aktywne udzielanie się charytatywnie podczas koncertów i spotkań wspierających dzieci, osoby z autyzmem oraz przeciwdziałających samotności w trudnym okresie macierzyństwa. **BDC.40**

Teresa Karasiewicz, przewodnik turystyczny, Toruń - nominacja za działalność na rzecz seniorów poprzez inicjowanie aktywności, m.in. wycieczek pieszych z cyklu „60+ z PTTK"; za otrzymanie wyróżnienia Marszałka Województwa Kujawsko-Pomorskiego w 2025 roku. **BDC.48**

dr hab. prof. UMK Marcin Kilanowski, działacz Zakonu Maltańskiego, organizator Opłatka Maltańskiego, Toruń - nominacja za efektywną pomoc dla potrzebujących, między innymi przed świętami Bożego Narodzenia. **BDC.44**

Grzegorz Kniazielski, szef oddziału w Toruniu Polskiego Towarzystwa Stomijnego POL-ILKO, Toruń - nominacja za zorganizowanie w 2025 roku w Toruniu grupy wsparcia dla osób żyjących z wyłonioną stomią. **BDC.35**

Jacek Koszelak, prezes Stowarzyszenia Eco-dom, Toruń - nominacja za pomoc Domowi Dziecka Młody Las. **BDC.37**

Maciej Koziołocki, radny miasta, Toruń - nominacja za organizację projektu na rzecz łączenia pokoleń dzieci z domu dziecka Młody Las z seniorami w ramach projektów „Energia Integracji i oferując przestrzeń w centrum Torunia, za budowanie mostów między pokoleniami, przeciwdziałając wykluczeniu i wzmacniając lokalne więzi. **BDC.242**

Ryszard Kruk, prezes Lokalnej Organizacji Turystycznej, Toruń - nominacja za rozbudowę Piernikowego Szlaku Kulinarnego i zabiegi o wpisanie toruńskich tradycji piernikarskich na Krajową Listę Niematerialnego Dziedzictwa Kulturowego, a także docelowo na listę UNESCO. **BDC.47**

Daniel Kujawa, szef Zespołu Komunikacji i Promocji Hufca ZHP, Toruń - nominacja za szefowanie zespołowi promocji Hufca ZHP Toruń oraz drużynowej gromady zuchowej, za działania na rzecz swojego środowiska. Odpowiadanie za promocję harcerskich akcji, w szczególności charytatywnych, dbając o ich widoczność i pozytywny odbiór w mieście. Budowanie dobrego wizerunku ZHP i skuteczne pokazywanie harcerstwa światu. **BDC.241**

Małgorzata Mendelewska, prezes Autyzm Polska Fundacja Pomocy Osobom Autystycznym, Toruń - nominacja za konsekwentne dążenie do budowy w Toruniu Ośrodka Wsparcia dla Dorosłych Osób z Autyzmem, organizację wydarzeń - między innymi koncertów - służących zbiórce pieniędzy na realizację tej inwestycji. **BDC.43**

Estera Mieczkowska, położna koordynująca sali porodowej Wojewódzkiego Szpitala Zespolonego im. L. Rydygiera, Toruń - nominacja za sukces akcji Tydzień godnego porodu w Wojewódzkim Szpitalu Zespolonym w Toruniu. **BDC.34**

Tomasz Niejadlik, prezes firmy Tomasz Niejadlik Media, Toruń - nominacja za sukces podjętych w Toruniu inicjatyw w 2025 roku, między innymi Auto Moto Show i Festiwalu Włoskiego. **BDC.49**

Mariusz Waruszewski, żołnierz zawodowy Centrum Szkolenia Artylerii i Uzbrojenia, Toruń - nominacja za działalność charytatywną i społeczną, w tym bezpośrednią pomoc osobom w trudnych sytuacjach poprzez organizację wsparcia materialnego i finansowego dla podopiecznych domów dziecka, ofiar powodzi oraz dzieci dotkniętych skutkami wojny w Kosowie; za otrzymane w 2025 roku wyróżnienie Marszałka Województwa Kujawsko-Pomorskiego. **BDC.45**

Anna Wasiłek, założycielka i choreografka zespołu tanecznego MIX, Toruń - nominacja za kolejne sukcesy zespołu MIX na przeglądach tanecznych; za taneczne wychowanie kolejnych pokoleń torunian. **BDC.32**

Teresa Włodarczyk, lekarz, działaczka społeczna, Toruń - nominacja za człowieczeństwo, którego jest coraz mniej; za pomaganie bezinteresownie potrzebującym w Stowarzyszeniu Serce Torunia. Za chodzenie z wolontariuszami do pustostanów, namiotów, szałasów, aby udzielać pomocy lekarskiej. **BDC.246**

Monika Wojdyło, prezes firmy Warsztatownia, Toruń - nominacja za aktywizację seniorów. **BDC.245**

Hanna Wrycza-Wilińska, dyrektor I Liceum Ogólnokształcącego w Toruniu, Toruń - nominacja za kierowanie z sukcesami najpopularniejszą szkołą ponadpodstawową w Toruniu i awans I Liceum Ogólnokształcącego aż o 37 pozycji, na 81. miejsce w prestiżowym rankingu polskich szkół średnich Perspektyw. **BDC.36**

Błażej Wysocki, właściciel firmy JB-CNC, Toruń - nominacja za skromność i odwagę w starciu z Wenezuelczykiem, która pokazał mieszkańcom Torunia, że istnieją jeszcze takie wartości jak męstwo, empatia, pomoc potrzebującym. **BDC.239**

Dagmara Zielińska, zastępca prezydenta miasta, Toruń - nominacja za inicjatywy w zakresie społecznym, dobre zarządzanie toruńską oświatą. **BDC.240**

Biznes i przedsiębiorczość

Jacek Ciesielski, właściciel firmy Onsen, Toruń - nominacja za stworzenie w Toruniu rozpoznawalnej w kraju firmy, oferującej wysokiej jakości, innowacyjne produkty (nowoczesne materace). **BDB.18**

Henryk Dulanowski, prezes Izby Przemysłowo-Handlowej w Toruniu, Toruń - nominacja za pomysły na wsparcie biznesu w Toruniu, rozwój i rosnące zainteresowanie organizowaną przez Izbę Przemysłowo-Handlową w Toruniu konferencją Firma Przyszłości. **BDB.17**

Artur Frączak, prezes firmy Willa Deweloper, Toruń - nominacja za realizację inwestycji mieszkaniowych w Toruniu, wzbogacenie infrastruktury lotniska Aeroklubu Pomorskiego w Toruniu o mobilną stację do tankowania helikopterów. **BDB.15**

Jędrzej Hartka, prezes spółki Gottersfeld Sp. z o.o., Toruń - nominacja za zaangażowanie w działania na rzecz osób wykluczonych i środowiska, w tym m.in. modernizacje cieplne domów osób ubogich i niepełnosprawnych, aktywne zgłaszanie problemów z wypłatami w programie „Czyste Powietrze". **BDB.19**

Jarosław Józefowicz, prezes Toruńskich Zakładów Materiałów Opatrunkowych, Toruń - nominacja za realizację strategii globalnego rozwoju Grupy TZMO poprzez znaczące inwestycje w zagraniczne rynki i budowanie trwałej infrastruktury biznesowej, co przyniosło wyróżnienie w prestiżowym rankingu „30 Największych Polskich Prywatnych Inwestorów za Granicą 2025" magazynu „Forbes". **BDB.177**

Marek Kaliszek, prezes MENTOR S.A., Toruń - nominacja za 30 lat rozwoju firmy na rynku ubezpieczeń; za otrzymaną w 2025 roku Nagrodę Marszałka Województwa Kujawsko-Pomorskiego. **BDB.21**

Anna Kulczyńska, szefowa Klubu Karate Tradycyjnego Kumade, Toruń - nominacja za krzewienie sportu, zdrowego trybu życia i prowadzenie modelowego biznesu. **BDB.14**

Bartłomiej Lech, prezes firmy Lech Consulting, Toruń - nominacja za merytoryczne i przydatne porady oraz szkolenia dla przedsiębiorców, jak starać się o dotacje unijne w nowym rozdaniu. **BDB.16**

Adam Marszalek, prezes Marszałek Publishing Group, Toruń - nominacja za miłość do Torunia, dbałość i konsekwencję w promowaniu miasta i uczelni w organizowanych kongresach skupiających luminarzy z kraju i zagranicy. **BDB.156**

Rafał Maszewski, klimatolog, Toruń - nominacja za rozwój strony internetowej www.pogodawtoruniu.pl. **BDB.23**

Przemysław Mroziński, Senior Project Manager NEUCA, Toruń - nominacja za skuteczne przeprowadzenie strategicznej transformacji biznesowej w ramach projektu „Grupa VAT – Przełom w rozliczeniach Neuca", który dzięki swojej złożoności i skuteczności w wymagającym otoczeniu regulacyjnym przyniósł firmie II miejsce w Polish Project Excellence Award 2025. **BDB.174**

Piotr Nowacki, prezes zarządu Abler sp. z o. o., Toruń - nominacja za konsekwentny rozwój firmy, która obecnie należy do największych polskich firm działających w branży wnętrz. Sieć hurtowni i sklepów zlokalizowanych w centralnej i północnej Polsce obsługuje zamówienia tysięcy zakładów stolarskich oraz podmiotów prowadzących sprzedaż podłóg, drzwi oraz materiałów meblarskich. **BDB.22**

Magdalena Prokop, Senior Project Manager NEUCA, Toruń - nominacja za zarządzanie projektem rozbudowy laboratorium, za zwiększenie potencjału o 50%, zapewnienie firmie jednego z najnowocześniejszych laboratoriów farmaceutycznych w Polsce oraz za zwycięstwo w kategorii „Badania i rozwój" w Polish Project Excellence Award 2025. **BDB.172**

Kamila Radziecka, prezes zarządu Kujawsko-Pomorskiego Funduszu Rozwoju sp. z o.o., Toruń - nominacja za skuteczną działalność na rzecz gospodarki regionu, finansowanie programów wspierających innowacyjność i rozwój firm, pomoc przedsiębiorstwom naszego regionu w rozwoju i utrzymaniu stabilności, za co w 2025 roku Fundusz został wyróżniony już po raz drugi w prestiżowym rankingu Diamenty Forbesa. **BDB.20**

Marta Sztamborska, właścicielka pracowni cukierniczej, Toruń - nominacja za stworzenie pracowni od podstaw; za budowanie swojej marki od 4 lat. **BDB.157**

Maciej Robert Walczak, prezese zarządu i dyrektor Bacto-Tech Sp. z o.o., Toruń - nominacja za skuteczne kierowanie firmą Bacto-Tech, która jest liderem w dziedzinie mikrobiologii środowiskowej i biotechnologii, oraz za wprowadzenie innowacyjnego dolistnego preparatu mikrobiologicznego BactoStym Nitro, wyróżnionego nagrodą w konkursie Liderzy Innowacji Pomorza i Kujaw 2025. **BDB.179**

Polityka, samorządność i społeczność lokalna

Łukasz Drygalski, dyrektor Biura Toruńskiego Centrum Miasta, Toruń - nominacja za pomysły na uatrakcyjnienie starówki w Toruniu, w tym realizację koncepcji szlaku toruńskich Aniołów. **BDP.47**

Beata Gęsińska, dyrektorka Ogrodu Zoobotanicznego, Toruń - nominacja za ochronę zagrożonych wyginięciem gatunków zwierząt w Ogrodzie Zoobotanicznym w Toruniu. **BDP.40**

Karolina Guzińska, dyrektor Zespołu Szkół Samochodowych, Toruń - nominacja za rozwój szkoły, przygotowanie Zespołu Szkół Samochodowych do obchodów jubileuszu 70-lecia i ciekawy program obchodów. **BDP.46**

Iwona Hartwich, posłanka na Sejm RP, Toruń - nominacja za walkę o prawa osób z niepełnosprawnościami, w tym starania o poprawę ich dostępu do atrakcji w nadmorskich miejscowościach. **BDP.43**

Barbara Iwanowska, dyrektor Szkoły Podstawowej nr 12, Toruń - nominacja za pomysły na rozwój i uatrakcyjnienie szkoły, organizację konferencji Usłyszeć, zrozumieć, wspierać - zdrowie psychiczne bez metryki. **BDP.39**

Inga Katlewska-Kościecha, dyrektor Domu Pomocy Społecznej imienia Leona Szumana, Toruń - nominacja za uatrakcyjnienie pobytu pensjonariuszy Domu Pomocy Społecznej imienia Leona Szumana w Toruniu - organizację koncertów, wycieczek, spotkań Drzwi Otwartych. **BDP.42**

Maciej Koziołocki, radny, Toruń - nominacja za działania m.in. w ramach projektów Energia Integracji (łącząca seniorów z wychowankami domów dziecka) i oferując przestrzeń w centrum Torunia, budowanie mostów między pokoleniami, przeciwdziałanie wykluczeniu i wzmacnianie lokalne więzi. **BDP.329**

Małgorzata Łopatko, dyrektor Zespołu Szkół Mechanicznych, Elektrycznych i Elektronicznych, Toruń - nominacja za sukcesy ZSMEiE - drugie miejsce wśród techników z województwa kujawsko-pomorskiego w rankingu Perspektyw, ciekawy program obchodów 80-lecia szkoły. **BDP.49**

Hubert Maciejewski, pełnomocnik prezydenta miasta ds. młodzieży, działacz społeczny, Toruń - nominacja za działalność na rzecz toruńskiej młodzieży. Liczne promłodzieżowe inicjatywy, wspieranie aktywności i inicjatyw oddolnych, obronę interesu młodych w Urzędzie Miasta Torunia. **BDP.297**

Joanna Pepłowska, prezes Miejskiego Przedsiębiorstwa Oczyszczania, Toruń - nominacja za usprawnienie funkcjonowania Miejskiego Przedsiębiorstwa Oczyszczania w Toruniu, szybką reakcje na sygnały zgłaszane przez mieszkańców, wprowadzenie akcji odbiorów zużytych tekstyliów i odzieży z osiedli Torunia. **BDP.45**

Mateusz Płotkowski, dyrektor Szkoły Podstawowej nr 17, Toruń - nominacja za poprawę pozycji szkoły w rankingach podstawówek Torunia, organizację konferencji Zdrowie psychiczne dzieci i młodzieży w ramach obchodów Światowego Dnia Walki z Depresją. **BDP.50**

sierż. Zuzanna Sadecka, funkcjonariusz z Komendy Miejskiej Policji, Toruń - nominacja za przywrócenie funkcji życiowych nieprzytomnemu mężczyźnie i otrzymanie w 2025 roku honorowego medalu „Kryształowe Serce". **BDP.51**

Łukasz Szarszewski, dyrektor Centrum Wsparcia Biznesu, Toruń - nominacja za organizację wsparcia dla przedsiębiorców działających w Toruniu, rozwój strefy inwestycyjnej Toruń Zachód. **BDP.48**

Izabela Ziętara, dyrektorka SP nr 4, Toruń - nominacja za modelowe przygotowanie filii SP nr 4 na przyjęcie dzieci. **BDP.44**

WŁOCŁAWEK

Kultura

Urszula Adamczyk, specjalistka ds. zamówień publicznych w Muzeum Ziemi Kujawskiej i Dobrzyńskiej, Włocławek - nominacja za gromadzenie eksponatów, przygotowywanie ekspozycji, konserwację zabytków, troskę o bogate dziedzictwo naszego regionu; za otrzymanie w 2025 roku nagrody Zarządu Województwa Kujawsko-Pomorskiego. **BDK.102**

Joanna Bączkowska, przewodnicząca Koła Gospodyń Wiejskich Fajne Babki z Józefowa, Włocławek - nominacja za popularyzowanie kultury, tworzenie lokalnych inicjatyw społecznych, dawanie przestrzeni do realizacji różnych pasji, a także za nominację w 2025 roku do Złotych Młynków, czyli Kujawsko-Pomorskich Nagród Animacji Kultury w kategorii Manager/Managerka Kultury. **BDK.98**

Irena Chirkowska, kustosz w Muzeum Ziemi Kujawskiej i Dobrzyńskiej, pełniąca funkcję Inwentaryzatora zbiorów, Włocławek - nominacja za gromadzenie eksponatów, przygotowywanie ekspozycji, konserwację zabytków, troskę o bogate dziedzictwo naszego regionu; za otrzymanie w 2025 roku nagrody Zarządu Województwa Kujawsko-Pomorskiego. **BDK.97**

Kacper Gładkowski, prowadzący program Kulturalny Rozkład Jazdy, Włocławek - nominacja za wieloletnią działalność na rzecz kulturalnej strony Włocławka - dziesiątki przeprowadzonych wywiadów m.in z Joanną Kołaczkowską, Anną Dymną, Cezarym Żakiem, oraz z wieloma innymi znakomitymi bohaterami świata kulturalnego. **BDK.287**

eprasa.pl ff0b6a1eab

PEŁNA LISTA NOMINOWANYCH

Aby oddać głos, wyślij na nr **7303** SMS o treści wskazanej przy nazwisku nominowanej osoby (koszt SMS-a: 3,69 zł z VAT)

Piotr Gutowski, kierownik Działu Organizacji Imprez i Edukacji Teatralnej - Teatr Impresaryjny im. Włodzimierza Gniazdowskiego, Włocławek - nominacja za 45-lecia pracy (ponad 33 lata przepracowane we włocławskim Teatrze; za uhonorowanie przez Minister Kultury i Dziedzictwa Narodowego Medalem Zasłużony Kulturze Gloria Artis. **BDK.100**

Mateusz Kaczorowski, raper, wykonawca muzyki hip-hop, Włocławek - nominacja za autentyczną twórczość rapową opartą na wartościach, motywowanie do pracy nad sobą i realizacji celów oraz odwagę w sprzeciwie wobec pustego hedonizmu. Za realny wpływ na emocje słuchaczy i pokazywanie życia bez upiększeń. **BDK.288**

Elżbieta Klim, renowator w Pracowni Konserwatorskiej Muzeum Ziemi Kujawskiej i Dobrzyńskiej, Włocławek - nominacja za gromadzenie eksponatów, przygotowywanie ekspozycji, konserwację zabytków, troskę o bogate dziedzictwo naszego regionu; za otrzymanie w 2025 roku nagrody Zarządu Województwa Kujawsko-Pomorskiego. **BDK.95**

Joanna Korbut, pisarka, Włocławek - nominacja za znakomite wiersze zawsze na czasie; za bajki dla dzieci zawierające cenne przesłanie. **BDK.284**

Roch Krzemiński, renowator zabytków w Muzeum Ziemi Kujawskiej i Dobrzyńskiej, Włocławek - nominacja za gromadzenie eksponatów, przygotowywanie ekspozycji, konserwację zabytków, troskę o bogate dziedzictwo naszego regionu; za otrzymanie w 2025 roku nagrody Zarządu Województwa Kujawsko-Pomorskiego. **BDK.101**

Maciej Mielczarski, kierownik Zespołu Pieśni i Tańca Kujawy, choreograf, instruktor tańca, Włocławek - nominacja za działalność edukacyjną popularyzującą dziedzictwo Kujaw, realizację projektu „Dumni z pochodzenia" obejmującego m.in. koncerty, naukę tańca Kujawiaka, prezentację strojów i instrumentów regionalnych oraz plastykę ludową, a także za aktywną promocję dorobku kulturowego regionu. **BDK.99**

Jacek Piotrowski, gitarzysta, Włocławek - nominacja za osobowość muzyczną, wielkie serce i talent. **BDK.327**

Halina Stanisławska, pracownica Miejskiej Biblioteki Publicznej im. Z. Arentowicza, Włocławek - nominacja za nieustanne zaangażowanie w promowanie czytelnictwa, budowanie więzi społecznych, wspieranie rozwoju bibliotek. **BDK.96**

Wanda Szczygielska, dyrektor Przedszkola nr 8 z Oddziałami Integracyjnymi, Włocławek - nominacja za bycie laureatką 5. edycji Konkursu Przyjaciel Młodzieży 2025 w kategorii nauczyciel przedszkola. Gala Kryształowych Serc zorganizowana została przez LMK Włocławek dla osób, które szczególnie angażują się w życie młodych ludzi. **BDK.103**

Jolanta Szymanek, prezes Włocławskiego Towarzystwa Genealogicznego, Włocławek - nominacja za propagowanie działań genealogicznych w regionie. Organizowanie darmowych warsztatów i szkoleń genealogicznych. Pielęgnowanie dziedzictwa kulturowego wśród przyszłych pokoleń i pomaganie w zrozumieniu przez młodych ludzi skąd pochodzą i jakie mają korzenie. **BDK.285**

Justyna Wojdyło, poetka, Włocławek - nominacja za niezwykłą wrażliwość i rozpoznawalny styl, za swoje oryginalne teksty, energię, która integruje, inspiruje i realnie zmienia otoczenie. **BDK.286**

Dominik Znajmiecki, fotograf, Włocławek - nominacja za pasję i pełne zaangażowanie w fotografię ślubną; za podchodzenie do każdego zlecenia z pasją i profesjonalizmem; za tworzenie fotografii z sercem. **BDK.283**

Działalność społeczna i charytatywna

Dominik Cieślikiewicz, prezes fundacji Ładowarka, Włocławek - nominacja za inicjowanie przedsięwzięć kulturalno-społecznych. **BDC.50**

Piotr Czajkowski, pracownik firmy Orlen PTA, Włocławek - nominacja za aktywny udział w grupie wolontariuszy Orlenu Zakładu PTA,w ramach którego wspiera się lokalne inicjatywy społeczne, organizuje się i bierze udział w różnych akcjach charytatywnych. **BDC.56**

Łukasz Głowacki, właściciel firmy Asura, Włocławek - nominacja za działanie na rzecz dzieci i młodzieży. Wsparcie młodych i utalentowanych sportowców; za otwartość i gotowość do niesienia pomocy fizycznie i finansowo; także za liczne przedsięwzięcia charytatywne. **BDC.248**

Anita Golas, przewodnicząca Młodzieżowej Rady Miasta Włocławek, Koordynatorka regionu w Stowarzyszeniu Siła Młodych do września 2025, Włocławek - nominacja za wybitną działalność społeczno-wolontaryjną na rzecz młodych osób na terenie miasta Włocławek, jak i na terenie całej Polski. Również za osiągnięcia społeczne oraz za zaangażowanie i determinację w dążeniu do celu. **BDC.247**

Martyna Górkiewicz, szefowa Sztabu 33. finału WOŚP, Włocławek - nominacja za sprawne zorganizowanie finału podczas, którego zebrano rekordową kwotę pieniędzy - ponad 686 tysięcy złotych. **BDC.54**

Magdalena Grzeszkowiak, terapeutka zajęciowa w Domu Pomocy Społecznej, Włocławek - nominacja za zdobycie w 2025 roku tytułu Najlepszego terapeuty zajęciowego województwa kujawsko-pomorskiego przyznawanego przez marszałka województwa. **BDC.52**

Monika Kacprzak, prezes Stowarzyszenia Włocławek Pomaga, Włocławek - nominacja za przygotowywanie paczek dla dzieci z placówek opiekuńczo wychowawczych we Włocławku i okolicy. **BDC.55**

Piotr Kotfas, członek Rady Powiatu, Włocławek - nominacja za zaangażowanie w pracę samorządową jako radny powiatowy, inicjowanie pomocy dla potrzebujących oraz łączenie pracy nauczyciela z odpowiedzialną służbą publiczną. **BDC.288**

Maria Marzena Krasucka, prezes Fundacji Caietanus, Włocławek - nominacja za udzielanie wsparcia osobom dorosłym z niepełnosprawnościami i ich rodzinom, osobom zagrożonym wykluczeniem społecznym oraz dzieciom w ramach zajęć świetlicy terapeutycznej „Klub Kajetan"; za otrzymanie wyróżnienia Marszałka Województwa Kujawsko-Pomorskiego w 2025 roku. **BDC.53**

Wiktoria Latkowska, społeczny inspektor Towarzystwa Opieki nad Zwierzętami, Włocławek - nominacja za empatię, wrażliwość, determinację, profesjonalizm i skuteczność w ratowaniu zwierząt porzuconych i potrzebujących pomocy. **BDC.308**

Hanna Niezabitowska, logopeda w Szkole Podstawowej nr 23, Włocławek - nominacja za bycie niezwykłe doświadczonym logopedą z 40-letnim stażem. Za pomoc tysiącom dzieci z problemami dotyczącymi mowy, często pracując już z drugim, a nawet trzecim pokoleniem mieszkańców regionu. Za doświadczenie oraz ciepłe podejście. **BDC.325**

Jan Schwarz, prezes Włocławskiego Stowarzyszenia Niepełnosprawnych Eurointegracja, Włocławek - nominacja za szereg inicjatyw, mających na celu wsparcie osób z niepełnosprawnością, integrację społeczną i aktywizację oraz promocję aktywności i zdrowego stylu życia. **BDC.51**

Biznes i przedsiębiorczość

Jakub Bielenichin, właściciel multiagencji Ubezpieczenia u brodacza, Włocławek - nominacja za zdobycie nagrody Złota Firma w 2025 roku. **BDB.26**

Marcin Brzozowski, współwłaściciel firmy Vacuum Tech, Włocławek - nominacja za wkroczenie w „dorosłość" firmy Vacuum Tech, która powstała w listopadzie 2007 roku, i w tym roku świętuje 18 lat nieprzerwanej działalności. **BDB.29**

Marek Grzanka, współwłaściciel firmy Vacuum Tech, Włocławek - nominacja za wkroczenie w „dorosłość" firmy Vacuum Tech, która powstała w listopadzie 2007 roku, i w tym roku świętuje 18 lat nieprzerwanej działalności. **BDB.30**

Ewelina Małkowska, właścicielka Ewi Estetic Look, Włocławek - nominacja za stworzenie wyjątkowego standardu w medycynie estetycznej i kosmetologii, opartego na pasji do piękna, jakości i rozwoju; zbudowanie marki będącej synonimem profesjonalizmu i nowoczesnego podejścia do biznesu. **BDB.186**

Łukasz Opasik, prezes firmy EKO-OPAS, Włocławek - nominacja za sponsorowanie Włocławii Włocławek, która wywalczyła awans do 5. ligi kujawsko-pomorskiej. **BDB.28**

Joanna Seklecka, dyrektor Zespołu Szkół im. Związku Młodzieży Wiejskiej w Dobrzyniu nad Wisłą, Włocławek - nominacja za prężne działanie na rzecz ludzi między innymi w BioJarmark Włocławek. **BDB.158**

Bartłomiej Szczudłowski, właściciel RoboChef, Włocławek - nominacja za otworzenie we Włocławku pierwszej w Europie restauracji, w której gotują... roboty! RoboChef to miejsce, gdzie nowoczesna technologia spotyka się z tradycyjną sztuką kulinarną. Inteligentne maszyny precyzyjnie odmierzają składniki, gotują z niezwykłą dokładnością i serwują dania w ekspresowym tempie. **BDB.24**

Iga Warczygłowska, właścicielka sklepu Włóczki, Włocławek - nominacja za wygranie tegorocznej edycji konkursu Markowy Lokal Śródmieścia. **BDB.25**

Judyta Witkowska, właścicielka studia tańca Judyty Witkowskiej, Włocławek - nominacja za prowadzenie od ponad 15 lat Judyta Witkowska Dance Studio, w którym działają sekcje: disco dance, hip hop, balet, jazz, modern, tańczące brzdące od 3 lat, taniec dla dorosłych, towarzyski, High Heels, pierwszy taniec, małe cheerleaderki oraz akrobatyka. **BDB.27**

Polityka, samorządność i społeczność lokalna

Agnieszka Brzostowicz, nauczycielka wychowania fizycznego w II Liceum Ogólnokształcącym im. Mikołaja Kopernika, Włocławek - nominacja za wygraną w 5. edycji Konkursu Przyjaciel Młodzieży 2025 w kategorii Nauczyciel liceum ogólnokształcącego. Gala Kryształowych Serc zorganizowana została przez LMK Włocławek dla osób, które szczególnie angażują się w życie młodych ludzi. **BDP.52**

Kacper Czajka, pracownik PGK SANIKO, Włocławek - nominacja za wieloletnie działania na rzecz społeczeństwa, obejmujące zaangażowanie w inicjatywy obywatelskie, działalność w Młodzieżowej Radzie Miasta oraz aktywne wsparcie akcji społecznych. Za budowanie świadomości mieszkańców w zakresie prawidłowej segregacji odpadów oraz podejmowanie tematów istotnych dla lokalnej społeczności. **BDP.298**

Łukasz Daniewski, historyk, pracownik Wydziału Kultury, Turystyki i Promocji Urzędu Miasta, Włocławek - nominacja za popularyzowanie historii Włocławka poprzez darmowe spacery i wydarzenia edukacyjne dla mieszkańców. Za działalność w Stowarzyszeniu Klawe Miasto oraz zaangażowanie w bezpłatne udostępnianie lokalnej historii i kultury. **BDP.299**

Agnieszka Jura-Walczak, była radna miasta Włocławek, Włocławek - nominacja za zorganizowanie Regionalnego Kongres Kobiet oraz działania na rzecz powstania we Włocławku grzebowiska dla zwierząt. **BDP.53**

Karolina Klimecka-Łaptuta, prezes Stowarzyszenia WLC24.TV Video Portal Lepszych Możliwości, Włocławek - nominacja za projekt Czepek Paxmana dla RCO we Włocławku nagrodzony w Konkursie o Nagrodę Marszałka Województwa Kujawsko-Pomorskiego na najlepsze inicjatywy społeczne realizowane przez organizacje pozarządowe pn. Rodzynki z Pozarządówki w 2025 roku. **BDP.57**

asp. Tomasz Komorowski, funkcjonariusz z Komendy Miejskiej Policji, Włocławek - nominacja za udzielenie pomocy poszkodowanemu na górskim szlaku w czasie wolnym od służby i otrzymanie w 2025 roku honorowego medalu „Kryształowe Serce". **BDP.59**

Domicela Kopaczewska, radna Rady Miasta, była posłanka w latach 2005-2015, Włocławek - nominacja za liczne inicjatywy i działania na rzecz mieszkańców regionu; za co otrzymanie Odznaki Honorowej za Zasługi dla Samorządu Terytorialnego nadaną przez Ministra Spraw Wewnętrznych i Administracji. **BDP.54**

Edyta Krygier, nauczycielka i dyrektor Szkoły Podstawowej nr 5, Włocławek - nominacja za bycie laureatką nagrody specjalnej - Diamentowe Serce 2025 w 5. edycji Konkursu Przyjaciel Młodzieży 2025; za niezłomną pracę i oddanie na rzecz edukacji i wychowania dzieci i młodzieży. Nagroda jest wyrazem uznania dla nieocenionej roli jako mentora i przyjaciela młodego pokolenia. **BDP.55**

Izabela Łopuszyńska-Urban, nauczycielka przedmiotów humanistycznych i zawodowych w Zespole Szkół Ekonomicznych, Włocławek - nominacja za wygraną w 5. edycji Konkursu Przyjaciel Młodzieży 2025 w kategorii Nauczyciel szkoły branżowej i technikum. Gala Kryształowych Serc zorganizowana została przez LMK Włocławek dla osób, które szczególnie angażujących się w życie młodych ludzi. **BDP.56**

Łukasz Paradowski, działacz społeczny, Włocławek - nominacja za działania na rzecz inicjatyw aktywizacji ruchowej, zrzeszających jak najszersze grono społeczeństwa i niosących realne korzyści prozdrowotne; realizację idei zdrowego stylu życia poprzez poszukiwanie nowych wyzwań. **BDP.335**

Katarzyna Szeler, wicedyrektor Szkoły Specjalnej w Zespole Szkół nr 3, Włocławek - nominacja za bycie laureatką 5. edycji Konkursu Przyjaciel Młodzieży 2025 w kategorii Nauczyciel szkoły podstawowej. Gala Kryształowych Serc zorganizowana została przez LMK Włocławek dla osób, które szczególnie angażują się w życie młodych ludzi. **BDP.58**

POWIAT ALEKSANDROWSKI

Kultura

Tadeusz Adamiec, regionalista, Aleksandrów Kujawski - nominacja za wydanie albumu ze starymi zdjęciami z Aleksandrowa Kujawskiego. Dzielenie się historią miasta i niezwykłym artefaktami związanymi z Aleksandrowem. **BDK.113**

Barbara Kawczyńska, była dyrektor MCK, Ciechocinek - nominacja za rozwijanie kultury w uzdrowisku, inicjowanie wielu imprez i wydarzeń kulturalnych w mieście. **BDK.106**

Weronika Koźmińska, dyrektor Miejskiej Biblioteki Publicznej, Aleksandrów Kujawski - nominacja za liczne akcje kulturalne, które zachęcają mieszkańców do czytania i nie tylko; przyciąganie poprzez liczne wydarzenia młodych do czytelni i biblioteki. **BDK.114**

Monika Kurcaba, instruktor w Gminnym Ośrodku Kultury, Służewo - nominacja za aktywne zaangażowanie w życie kulturalne i społeczne lokalnej społeczności. Za inicjowanie i realizowanie wydarzeń artystycznych, edukacyjnych oraz integracyjnych, które wzmacniają uczestnictwo mieszkańców w kulturze i sprzyjają budowaniu więzi społecznych. **BDK.289**

Paweł Nowak, artysta, Aleksandrów Kujawski - nominacja za patriotyzm lokalny, za wspomnienia z dzieciństwa, za piękne krajobrazy i pielęgnowanie perełek. **BDK.112**

WŁOCŁAWEK

KULTURA

Kacper Gładkowski

POWIAT ALEKSANDROWSKI

DZIAŁALNOŚĆ SPOŁECZNA I CHARYTATYWNA

Jan Kalinowski

POWIAT BRODNICKI

POLITYKA, SAMORZĄDNOŚĆ I SPOŁECZNOŚĆ LOKALNA

Przemysław Górski

eprasa.pl ff0b6a1eab

PEŁNA LISTA NOMINOWANYCH

Aby oddać głos, wyślij na nr **7303** SMS o treści wskazanej przy nazwisku nominowanej osoby (koszt SMS-a: 3,69 zł z VAT)

Józef Nowakowski, regionalista, Bądkowo - nominacja za autorstwo 15 książek o dziejach bądkowskiej gminy i jej mieszkańcach napisanych non profit. IV tom monografii (520 stron) ukazał się w grudniu. Za w multimedialne wykłady i opowiadanie uczniom w 5 szkołach, na 3 UTW, w 2 wsiach i w 2 DPS o osiemsetletnich dziejach wsi i mieszkańców. **BDK.319**

Marta Pietrzak, animator kultury w MCK, Ciechocinek - nominacja za stworzenie Międzypokoleniowego Chóru Ciechocinka, liczne działania animacyjne, pracę artystyczną na rzecz Ciechocinka. **BDK.108**

Anita Sękowska, dyrektor Uzdrowisko Ciechocinek SA, Ciechocinek - nominacja za zarządzanie organizacją, która łączy siły samorządów, instytucji i przedsiębiorców wokół budowania silnej marki turystycznej Kujaw. Promowanie regionu, tradycji kujawskich . **BDK.104**

Marzena Szyszka, sekretarz Stowarzyszenia Przyjaciół Łazieńca Cudne Manowce, Łazieniec - nominacja za organizację wydarzeń artystycznych o zasięgu regionalnym i ogólnopolskim promujących Łazieniec, rodzinną miejscowość Edwarda Stachury oraz za aktywizację społeczności poprzez warsztaty, plenery i wystawy; za otrzymanie w 2025 roku wyróżnienia Marszałka Województwa Kujawsko-Pomorskiego. **BDK.109**

Miłosz Tułnowski, namiestnik Chorągwi Zaciężnej Ziemi Kujawskiej, Aleksandrów Kujawski - nominacja za wieloletnie działania na rzecz promowania ideałów rycerskich, edukacji historycznej, organizowanie i współtworzenie widowisk związanych z historią. **BDK.111**

Izabela Woroniak-Pietrzak, członkini rady sołeckiej, Wołuszewo - nominacja za świetne animacje; za przygotowywanie wspaniałych zajęć manualnych i ruchowych dla dzieci. **BDK.107**

Działalność społeczna i charytatywna

Ryszard Borowski, wójt, Koneck - nominacja za budowę pierwszej w powiecie publicznej Szkoły Muzycznej, w której dzieci mogą rozwijać swoje pasje. Gmina Koneck przoduje w wielu rankingach ogólnopolskich. **BDC.65**

Agnieszka Bratkowska, działaczka społeczna, Aleksandrów Kujawski - nominacja za działania na rzecz innych, bezinteresowną troskę o dobro innych; za skromność. **BDC.60**

Agata Ceglewska, dyrektor GOK, Raciążek - nominacja za pozyskiwanie środków na organizację licznych i ciekawych wydarzeń w gminie Raciążek; za umiejętność zintegrowania środowiska i dawania iskierki do działania. **BDC.57**

Edyta Hermanowska, kierownik Środowiskowego Domu Samopomocy im. Profesora Jana Władysława Piltza, Aleksandrów Kujawski - nominacja za odpowiedzialne przywództwo, wrażliwość społeczną i codzienną troskę o osoby wymagające wsparcia. Skuteczne łączenie profesjonalizmu z empatią, tworząc bezpieczną i przyjazną przestrzeń rozwoju oraz integracji. **BDC.252**

Aneta Hołtyn, działaczka społeczna, Aleksandrów Kujawski - nominacja za pokazywanie, że w powiecie można zrobić wiele dobrego dla wszystkich. **BDC.250**

Jarosław Kaczorowski, dyrektor w Zespole Szkół im. Prymasa Wyszyńskiego, Koneck - nominacja za organizację corocznej akcji św. Mikołaja, który odwiedza miejscowości w dwóch powiatach i wręcza dzieciom prezenty. Na trasie św. Mikołaja pojawiają się tłumy dzieci, które mogą zrobić zdjęcie i pobawić z animatorami; za Kiermasz Świąteczny połączony z wizytą św. Mikołaja w Konecku i warsztatami dla dzieci. **BDC.62**

Jan Kalinowski, działacz społeczny, Przewodniczący Młodzieżowej Rady Miejskiej, radny Młodzieżowego Sejmiku Województwa, członek Towarzystwa Przyjaciół Ciechocinka, Ciechocinek - nominacja za wspieranie lokalnych inicjatyw, grup społecznych, społeczności oraz instytucji; reprezentowanie ciechocińskiej społeczności (w szczególności lokalnej młodzieży) na szczeblu regionalnym, promowanie i wspieranie lokalnych działaczy kulturalnych. **BDC.61**

Jolanta Kostrzewska, Wolontariuszka szlachetnej paczki, Aleksandrów Kujawski - nominacja za wyjątkowo wrażliwe serce i ogromne zaangażowanie społeczne; wieloletnią, aktywną działalność na rzecz innych oraz niesienie bezinteresownej pomocy tam, gdzie jest ona najbardziej potrzebna; działalność charytatywną opartą na empatii, odpowiedzialności i autentycznej trosce o drugiego człowieka. **BDC.254**

Agata Krupa, prezes Stowarzyszenia Szmaragdowy Paw, Odolion - nominacja za projekt Jedyna taka - Jadłodzielnia nagrodzony w Konkursie o nagrodę marszałka województwa kujawsko-pomorskiego na najlepsze inicjatywy społeczne realizowane przez organizacje pozarządowe Rodzynki z Pozarządówki w 2025 roku. **BDC.58**

dr n. hum. Teresa Kudyba, wiceprezes Komisji Zdrojowej, Ciechocinek - nominacja za promocję Ciechocinka, badania nad saliną w uzdrowisku, organizację 1. Dnia Lekarza w Ciechocinku. **BDC.66**

Wioleta Mackiewicz, działaczka społeczna, Służewo - nominacja za wielkie serce okazywane osobom z niepełnosprawnościami, osobom starszym oraz dzieciom; wyjątkowe zaangażowanie w upiększanie codzienności poprzez odwiedziny z maskotkami; a także bezinteresowne prowadzenie różnorodnych wydarzeń całkowicie bezpłatnie. **BDC.257**

Jolanta Nowak, przewodnicząca KGW, Rożno-Parcele - nominacja za pełnienie funkcji przewodniczącej Koła Gospodyń Wiejskich Rożno-Parcele; wieloletnie zaangażowanie we wszystkie sprawy i wydarzenia sołeckie; działalność w Oratorium Szkoły Salezjańskiej; a także za postawę osoby przemiłej, skromnej, empatycznej i silnie zaangażowanej społecznie, godnej wyróżnienia. **BDC.255**

Sylwia Osielska, działaczka społeczna, Aleksandrów Kujawski - nominacja za postawę osoby, która nie przechodzi obojętnie obok potrzebujących; działalność wolontariacką w Szlachetnej Paczce oraz przyjęcie w tym roku roli darczyńcy dla rodziny, co potwierdza ogromne zaangażowanie i empatię; szeroką aktywność społeczną, w tym wypiekanie drożdżówek i wystawianie ich na liczne aukcje charytatywne. **BDC.256**

Iwona Roch, prezes Stowarzyszenia Nasza Ostoja, Ciechocinek - nominacja za działalność społeczną i charytatywną; pozyskiwanie środków w ramach stowarzyszenia oraz realizację licznych działań na rzecz osób z niepełnosprawnościami, seniorów, dzieci i młodzieży z trudnych środowisk, a także mieszkańców Ciechocinka. **BDC.253**

Sylwia Wojtasik, wiceprezes Klubu Honorowych Dawców Krwi STRAŻAK, Straszewo - nominacja za konsekwentne działania na rzecz lokalnej społeczności, obejmujące organizację poborów krwi, rejestrację dawców szpiku kostnego, akcje charytatywne oraz pomoc osobom i zwierzętom w potrzebie. **BDC.307**

Patryk Zalewski, właściciel salonu fryzjerskiego, Aleksandrów Kujawski - nominacja za organizację balu charytatywnego na dworcu w Aleksandrowie Kujawskim, środki zostały przeznaczone na dzieci z domu dziecka. Współorganizatorem balu była Anna Idzikowska. **BDC.64**

Daria Zwierzchowska, Prezes Klubu Honorowych Dawców Krwi, Straszewo - nominacja za organizację poborów krwi i rejestracji dawców szpiku, zbiórkę karmy dla zwierząt ze schroniska oraz za organizację wycieczek autobusowych. **BDC.251**

Agata Żmirska-Zbroniec, radna powiatowa, działaczka społeczna, Nieszawa - nominacja za zaangażowanie na rzecz pomocy innym. **BDC.59**

Biznes i przedsiębiorczość

Inez Grzelińska, właściciel firmy kamieniarskiej Grzelińscy, Aleksandrów Kujawski - nominacja za wsparcie licznych akcji oraz za rozwój biznesu prowadzony z zaangażowaniem i odpowiedzialnością. **BDB.31**

Magdalena Kreps, prezes sanatorium Gracja, Ciechocinek - nominacja za promocję Ciechocinka, organizację koncertów w kawiarni Gracja dla wszystkich mieszkańców, wsparcie finansowe licznych wydarzeń. **BDB.35**

Paweł Krzemiński, właściciel firmy Budkrusz, Aleksandrów Kujawski - nominacja za organizacja turniejów brydżowych w Aleksandrowie Kujawskim i promocja brydża w całej Polsce. Rozwój firmy i wsparcie licznych akcji w powiecie. **BDB.37**

Maciej Lewandowski, właściciel sklepów Max Electro w Aleksandrowie Kujawskim i Ciechocinku, Ciechocinek - nominacja za wsparcie wielu akcji charytatywnych oraz sponsoring licznych imprez w powiecie aleksandrowskim. **BDB.34**

Tomasz Pietras, właściciel Ośrodka Szkoleniowo Usługowego Operator we Włocławku, Ciechocinek - nominacja za bycie niekwestionowanym liderem, którego wizja i zaangażowanie kształtują przyszłość lokalnego rynku pracy, otwierając zarówno młodym jak i doświadczonym ludziom drzwi do nowych kwalifikacji zawodowych oraz satysfakcjonującej kariery. **BDB.196**

Łukasz Skibiński, właściciel sklepu Czarny Lotos, Aleksandrów Kujawski - nominacja za liczne akcje charytatywne oraz wsparcie wielu działań w mieście i nie tylko. **BDB.33**

Joanna Skrzypnik, właścicielka biura rachunkowego, Aleksandrów Kujawski - nominacja za profesjonalne doradztwo podatkowe; rozliczanie firm z regionu oraz spoza niego; solidność, skrupulatność, rzetelność i terminowość prowadzonej działalności wobec podatników; a także tworzenie miejsc pracy i zatrudnianie wielu osób, które cenią swoją pracę oraz właścicielkę. **BDB.159**

Tomasz Wróblewski, szef firmy RTM Opakowania, Aleksandrów Kujawski - nominacja za promowanie sportu, działalność sportową i promocję miasta. **BDB.38**

Marcin Zajączkowski, prezes Uzdrowisko Ciechocinek SA, Ciechocinek - nominacja za rozwój firmy Uzdrowisko Ciechocinek, liczne modernizacje obiektów sanatoryjnych i starej Warzelni Soli, promocję Ciechocinka. **BDB.36**

Patryk Zalewski, właściciel Studia Fryzjerskiego Hair By Zalewski, Ciechocinek - nominacja za prowadzenie dobrze prosperującego salonu, który ciągle się rozwija, a pracownicy kształcą się nie tylko w Polsce, ale również na arenie międzynarodowej; za stylizowanie gwiazd podczas konkursu Eurowizji. **BDB.189**

Jarosław Zieliński, właściciel piekarni Polkorn, Ciechocinek - nominacja za prowadzenie piekarni Polkorn oraz za wieloletnie, konsekwentne wspieranie finansowe licznych wydarzeń w powiecie aleksandrowskim. Za zaangażowanie, odpowiedzialność społeczną i realny wkład w rozwój lokalnej społeczności. **BDB.32**

Polityka, samorządność i społeczność lokalna

Przemysław Chojnacki, wiceprezes Orzeł Służewo, Służewo - nominacja za promocję sportu i piłki nożnej w powiecie aleksandrowskim, za wieloletnie zaangażowanie jako członek zarządu Klubu Orzeł Służewo oraz za troskę o rozwój klubu, który dzięki temu dynamicznie i prężnie się rozwija. **BDP.66**

sierż. sztab. Piotr Drążek, funkcjonariusz z Komendy Powiatowej, Aleksandrów Kujawski - nominacja za uratowanie dziecka, które się zadławiło i otrzymanie w 2025 roku honorowego medalu „Kryształowe Serce". **BDP.65**

Joanna Dryżałowska, zastępca burmistrza, Ciechocinek - nominacja za wielkie zaangażowanie w sprawy mieszkańców miasta oraz ogromną empatię wobec wszystkich, a w szczególności osób potrzebujących pomocy. Bycie samorządowcem działającym z oddaniem i sercem. **BDP.333**

Magdalena Kiciak-Kucharska, wiceprezes ARIMR, radna powiatowa, Służewo - nominacja za wsparcie licznych imprez w powiecie, promocję powiatu aleksandrowskiego w kraju, organizację wielu wydarzeń. **BDP.64**

Kamil Kurtys, prezes klubu CKB Potężnie, Ciechocinek - nominacja za historyczny sukces sportowy – po raz pierwszy w dziejach powiatu aleksandrowskiego i miasta Ciechocinka klub sportowy z powodzeniem występuje w najwyższej klasie rozgrywkowej; osiągnięcie bez precedensu w całej historii, stanowiące znakomitą promocję miasta oraz całego regionu. **BDP.301**

Agnieszka Lasota-Staszak, dyrektor SP, Niszczewy - nominacja za wspieranie akcji, wydarzeń i wyjazdów dla dzieci ze wsi; za bycie pomysłodawcą i organizatorem konkursu Piosenki Religijnej w Zbrachlinie, który przyciąga wokalistów z całego regionu. **BDP.61**

Artur Nenczak, wójt, Zakrzewo - nominacja za rozwój gminy, liczne akcje i imprezy w gminie Zakrzewo. **BDP.63**

Agnieszka Rybczyńska, radna Rady Miejskiej, Ciechocinek - nominacja za zaangażowanie w sprawy mieszkańców, organizację spotkania 1 sierpnia. **BDP.62**

Sylwia Skowrońska, sołtys, Toporzyszczewo - nominacja za zdobycie w 2025 roku nagrody za najciekawszą, najbardziej oryginalną i najbardziej nośną kampanię na rzecz szerokiego udziału w wyborach prezydenckich. **BDP.67**

Lidia Tokarska, starosta, Aleksandrów Kujawski - nominacja za doskonałe zarządzanie powiatem oraz integrację mieszkańców; za niesamowitą energię i kreatywność. **BDP.302**

Kacper Wieczorkowski, wiceprzewodniczący Rady Miejskiej, Aleksandrów Kujawski - nominacja za wspieranie osób potrzebujących poprzez przekazywanie żywności i zainicjowanie programu Kart Dobra na terenie Aleksandrowa Kujawskiego; za badanie potrzeb aleksandrowskiej młodzieży poprzez realizację projektu Gramy w zaangażowanie wspólnie z Młodzieżową Radą Miejską; zaangażowanie w sprawy ogólne miasta i bycie aktywnym radnym rady miejskiej. **BDP.334**

Maciej Włoch, radny Rady Powiatu, Aleksandrów Kujawski - nominacja za działalność społeczną i pomoc ludziom w rozwiązywaniu problemów społecznych; udział w Szlachetnej Paczce; pełnienie funkcji radnego powiatowego; a także za zaangażowanie, dzięki któremu powstała droga Siutkowo–Nieszawa oraz część drogi Wólne–Lubanie. **BDP.303**

Agata Żmirska-Zbroniec, dyrektor SP, Sędzin - nominacja za inicjowanie wielu wydarzeń w niewielkiej szkole w Sędzinie. **BDP.60**

POWIAT BRODNICKI

Kultura

Teresa Jakimiuk, działaczka społeczna, Bukowiec - nominacja za wyjątkową osobowość i wysoką kulturę osobistą, empatię oraz wrażliwość na drugiego człowieka. Za uważność, szacunek i autentyczną troskę. Za umiejętność słuchania, wspierania i budowania poczucia bezpieczeństwa, a także za postawę pełną dobroci, życzliwości i profesjonalizmu, która ma realny, pozytywny wpływ na otoczenie. **BDK.318**

Joanna Kalenik, przewodnicząca Koła Gospodyń Wiejskich, Cielęta - nominacja za projekt „Witajcie na ziemi michałowskiej! nagrodzony w konkursie o nagrodę marszałka województwa kujawsko-pomorskiego na najlepsze inicjatywy społeczne realizowane przez organizacje pozarządowe pod nazwą Rodzynki z Pozarządówki w 2025 roku. **BDK.115**

ks. Waldemar Konczalski, proboszcz Parafii pw. Świętego Mikołaja Biskupa, Kruszyny - nominacja za prace konserwatorsko-restauratorskie wnętrza kościoła św. Mikołaja Biskupa w Kruszynac; za otrzymanie od marszałka województwa kujawsko-pomorskiego nagrody Hereditas Saeculorum za ochronę zabytków. **BDK.117**

Działalność społeczna i charytatywna

Karolina Bułka, działaczka społeczna, Pokrzydowo - nominacja za zaangażowanie w pomoc charytatywną, obejmujące organizowanie aukcji na rzecz chorych dzieci i dorosłych, zakładanie stron licytacyjnych oraz wspieranie uruchamiania zbiórek. **BDC.258**

Przemysław Górski, działacz społeczny, Brodnica - nominacja za cichą, bezinteresowną pomoc wielu osobom; za podchodzenie z sercem do każdego człowieka zwłaszcza tego ubogiego. **BDC.302**

Biznes i przedsiębiorczość

Marzena Anna Hildebrandt Borowska, prezes zarządu Brodnickie Zakłady Żelatyny Sp. z o.o., Brodnica - nominacja za wybitne wyniki eksportowe i promocję polskiej gospodarki w 2025 roku, w tym otrzymanie prestiżowej nagrody Outstanding Exporter 2025. **BDB.163**

Karol Piotr Hildebrandt, prezes zarządu BROMILK Sp. z o.o., Brodnica - nominacja za skuteczne zarządzanie jednym z kluczowych przedsiębiorstw mleczarskich w powiecie brodnickim oraz realny wkład w rozwój lokalnej gospodarki. **BDB.162**

Stanisław Koziorzemski, prezes zarządu PHU Perkoz Sp. z o.o, Brodnica - nominacja za skuteczne prowadzenie firmy będącej jednym z kluczowych dealerów maszyn rolniczych i usług serwisowych, wspieranie lokalnych gospodarstw oraz rozwój oferty maszyn i części na rynku w 2025 roku. **BDB.165**

Tadeusz Przymus, właściciel firmy Polder, Bobrowo - nominacja za tradycyjny kajmak - kujawsko-pomorską markę naszego regionu z ponaddwudziestoletnią tradycją receptury, jakości i smaku; za otrzymaną w 2025 roku Nagrodę Marszałka Województwa Kujawsko-Pomorskiego. **BDB.39**

Alicja Rumińska, prezes zarządu ABC Nieruchomości Brodnica sp. z o.o., Brodnica - nominacja za realizację transakcji sprzedaży i najmu nieruchomości na terenie powiatu brodnickiego w 2025 roku. **BDB.160**

Grażyna Bernadetta Szczech, prezes zarządu Agrocomex Sp. z o.o., Jabłonowo Pomorskie - nominacja za rozwój firmy Agrocomex i budowanie silnej, lokalnej marki w branży mleczarskiej. **BDB.161**

Stanisław Wiśniewski, prezes zarządu WOK, Brodnica - nominacja za skuteczne zarządzanie firmą WOK, rozwój działalności biznesowej i umacnianie pozycji przedsiębiorstwa na rynku lokalnym w 2025 roku. **BDB.166**

Mateusz Wojenkowski, prezes zarządu VOBRO Sp. z o.o., Brodnica - nominacja za rozwój polskiej marki słodyczy, kreatywne zarządzanie i promocję firmy na rynku krajowym i zagranicznym. **BDB.164**

Polityka, samorządność i społeczność lokalna

asp. Mateusz Banacki, funkcjonariusz z Komendy Powiatowej Policji, Brodnica - nominacja za zapobiegnięcie próbie samobójczej i otrzymanie w 2025 roku honorowego medalu „Kryształowe Serce". **BDP.75**

podkom. Dawid Gajewski, funkcjonariusz z Komendy Powiatowej Policji, Brodnica - nominacja za ewakuowanie mieszkańców płonącego budynku i otrzymanie w 2025 roku honorowego medalu „Kryształowe Serce". **BDP.80**

Przemysław Górski, radny powiatu, społecznik, Brodnica - nominacja za wyjątkową pomocność, życzliwość i realne zaangażowanie w sprawy ludzi, na których zawsze można liczyć. **BDP.304**

eprasa.pl ff0b6a1eab

PEŁNA LISTA NOMINOWANYCH

Aby oddać głos, wyślij na nr **7303** SMS o treści wskazanej przy nazwisku nominowanej osoby (koszt SMS-a: 3,69 zł z VAT)

Danuta Kędziorska-Cieszyńska, wójt, Brzozie - nominacja za działania na rzecz lokalnej społeczności oraz za odebranie w 2025 roku wyróżnienia od wojewody kujawsko-pomorskiego w kategorii Samorząd przyjazny polityce społecznej. **BDP.70**

sierż. Kacper Kłosowski, funkcjonariusz z Komendy Powiatowej Policji, Brodnica - nominacja za przywrócenie funkcji życiowych nieprzytomnemu mężczyźnie i otrzymanie w 2025 roku honorowego medalu „Kryształowe Serce". **BDP.74**

mł. asp. Daniel Lewandowski, funkcjonariusz z Komendy Powiatowej Policji, Brodnica - nominacja za zapobiegnięcie próbie samobójczej i otrzymanie w 2025 roku honorowego medalu „Kryształowe Serce". **BDP.69**

mł. asp. Dawid Lorek, funkcjonariusz z Komendy Powiatowej Policji, Brodnica - nominacja za zapobiegnięcie próbie samobójczej i otrzymanie w 2025 roku honorowego medalu „Kryształowe Serce". **BDP.71**

st. sierż. Michał Niczyporuk, funkcjonariusz z Komendy Powiatowej Policji, Brodnica - nominacja za ewakuowanie mieszkańców z płonącego budynku i zapobiegnięcie próbie samobójczej, i otrzymanie w 2025 roku Wielkiego Kryształowego Serca. **BDP.76**

sierż. sztab. Bartłomiej Plewka, funkcjonariusz z Komendy Powiatowej Policji, Brodnica - nominacja za zapobiegnięcie próbie samobójczej i otrzymanie w 2025 roku honorowego medalu „Kryształowe Serce". **BDP.68**

sierż. sztab. Jakub Szczepaniak, funkcjonariusz z Komendy Powiatowej Policji, Brodnica - nominacja za zapobiegnięcie próbie samobójczej i otrzymanie w 2025 roku honorowego medalu „Kryształowe Serce". **BDP.72**

st. sierż. Jan Wdowiak, funkcjonariusz z Komendy Powiatowej Policji, Brodnica - nominacja za zapobiegnięcie próbie samobójczej i otrzymanie w 2025 roku honorowego medalu „Kryształowe Serce". **BDP.73**

sierż. Piotr Wojciechowski, funkcjonariusz z Komendy Powiatowej Policji, Brodnica - nominacja za przywrócenie funkcji życiowych nieprzytomnemu mężczyźnie i otrzymanie w 2025 roku honorowego medalu „Kryształowe Serce". **BDP.78**

st. post. Paulina Zaborowska, funkcjonariusz z Komendy Powiatowej Policji, Brodnica - nominacja za udaremnienie próby samobójczej i otrzymanie w 2025 roku honorowego medalu „Kryształowe Serce". **BDP.77**

asp. Piotr Żółtowski, funkcjonariusz z Komendy Powiatowej Policji, Brodnica - nominacja za odnalezienie zaginionego dziecka w czasie wolnym od służby i otrzymanie w 2025 roku honorowego medalu „Kryształowe Serce". **BDP.79**

POWIAT BYDGOSKI

Kultura

Łukasz Breitenbach, artysta, malarz, Nekla - nominacja za talent, piękne obrazy i dorobek artystyczny doceniany wśród krytyków sztuki; za udział w plenerach artystycznych; za twórczość, która prezentowana jest też na wystawach np. ostatnio w Galerii Miejskiej BWA w Bydgoszczy; także za cieszące się zainteresowaniem zajęcia z rysunku i malarstwa w GOK-u w gminie Dobrcz. **BDK.124**

Jadwiga Bretes, autorka wielu publikacji historycznych dotyczących Solca Kujawskiego i regionu, Solec Kujawski - nominacja za promowanie w licznych publikacjach wiedzy o Solcu Kujawskim i regionie kujawsko-pomorskim; za bycie nagrodzoną przez władze powiatu bydgoskiego: medalem Za zasługi dla powiatu. **BDK.122**

Bogusław Dudziak, fotograf, Brzoza - nominacja za szukanie nowych form wyrazu w fotografii i piękne wystawy w Bydgoszczy, Koronowie i innych miastach regionu, a także za fotograficzne dokumentowanie życia gminy Nowa Wieś Wielka. **BDK.120**

Dominika Gólczyńska, działaczka kultury, Dąbrowa Chełmińska - nominacja za wprowadzenie do ośrodka kultury w Dąbrowie Chełmińskiej ciekawej oferty zajęć, jakiej mieszkańcy wcześniej nie mieli. Rozwijanie różnych form aktywności artystycznej i społecznej, otwarcie się na nowe grupy odbiorców. Za twórcze inspirowanie dzieci i młodzieży. **BDK.121**

Romuald Graul, nauczyciel i muzyk, Dobrcz - nominacja za prowadzenie zespołu „Jesienny Kwiat" w Dobrczu i występowanie wraz z nim ku uciesze mieszkańców gminy Dobrcz i regionu kujawsko-pomorskiego. Zespół promuje folklor kujawski, wykonuje także pieśni patriotyczne i biesiadne. W 2025 r. „Jesienne Kwiaty" świętowały 35-lecie działalności. **BDK.126**

Janusz Jakubowski, prowadzący zespół Wesołe Gospodynie, Koronowo - nominacja za promowanie folkloru, prowadzenie zespołu śpiewaczego „Wesołe Gospodynie", który bawi i urozmaica swoimi występami wiele uroczystości zarówno na terenie gminy Koronowo, jak i poza nią. **BDK.123**

Katarzyna Karwat, radna, pracownik Biblioteki Publicznej, Koronowo - nominacja za zaangażowanie na rzecz rozwoju czytelnictwa; za inicjowanie wielu ciekawych akcji. **BDK.309**

Agnieszka Lewandowska, dyrektor Gminnej Biblioteki Publicznej, Dobrcz - nominacja za organizowanie wyjazdów do opery i inicjowanie akcji wspierających czytelnictwo. Biblioteka w Dobrczu odżyła i wzbogaciła się o nowe księgozbiory; za uhonorowanie odznaką „Zasłużony dla Kultury Polskiej" przez Ministerstwo Kultury i Dziedzictwa Narodowego. **BDK.118**

Paweł Marchel, nauczyciel bibliotekarz w Zespole Szkół Ogólnokształcących i Zawodowych, Solec Kujawski - nominacja za wolontariat sportowy; za wspieranie różnych wydarzeń sportowych, organizowanych w województwie, jako wolontariusz. Za kreatywność, empatię i pracowitość; za spotkania z przedszkolakami, wspieranie także swoim czasem, swoimi umiejętnościami i pomysłami Stowarzyszenia AS Aktywny Senior w Solcu Kujawskim. **BDK.326**

Natalia Pilat, tancerka, instruktor taca w ośrodku kultury, Nowa Wieś Wielka - nominacja za popularyzację tańca w gminie Nowa Wieś Wielka, prowadzenie bezpłatnych zajęć w Gminnym Ośrodku Kultury, a także za sukcesy na parkiecie m. in. zdobycie w październiku 2025 r. podczas Mistrzostw Polski w Kwidzynie - razem ze swoim partnerem - podwójnego tytułu wicemistrzów Polski w klasie A zarówno w tańcach standardowych jak i latynoamerykańskich. **BDK.125**

Ryszard Smęda, artysta operowy, Koronowo - nominacja za talent, pasję oraz zorganizowanie i poprowadzenie 40. wspaniałych koncertów na plaży w Pieczyskach, które co rok przyciągały nad Zalew Koronowski tłumy melomanów. Za wspaniałe wykonania operowych i operetkowych szlagierów, które na długo zostają w pamięci i niejednokrotnie rozgrzewały publiczność w Pieczyskach do czerwoności. **BDK.127**

Waldemar Zadrożny, muzyk, Koronowo - nominacja za propagowanie regionu poprzez szeroko pojętą twórczość muzyczną. Za autorstwo muzyki do inscenizacji i rekonstrukcji bitwy z 1939 roku na polach byszewskich; za współtworzenie zespołu prog-metalowego oraz realizację debiutanckiego projektu muzycznego z 2025 roku. **BDK.291**

Działalność społeczna i charytatywna

Monika Bartkowska, organizatorka zbiórki i inicjatywy Pomagamy, nie oceniamy-stawiamy Piotra na nogi, Dąbrowa Chełmińska - nominacja za wyjątkowe zaangażowanie społeczne, empatię oraz realny wpływ na lokalną społeczność gminy Dąbrowa Chełmińska. Wykazywanie się ogromnym sercem, determinacją oraz zdolnością do jednoczenia ludzi wokół ważnego celu - pomocy drugiemu człowiekowi. **BDC.316**

Karina Brzozowska, działaczka społeczna, Solec Kujawski - nominacja za ratowanie bezdomnych kotów, często chorych, wymagających leczenia oraz działalność w Stowarzyszeniu Kitku w mieście – wolontariusze z Solca, które zajmuje się m. in. odławianiem dzikich kotów, ich kastracją i dokarmianiem. **BDC.73**

Piotr Glimasiński, prezes Stowarzyszenia Historyczno-Archeologicznego Bractwo, Nowa Wieś Wielka - nominacja za ogromną pasję do historii oraz nieustanne zaangażowanie społeczne; za wieloletnie zarażanie dzieci, młodzieży i dorosłych miłością do dziejów regionu, pokazując, że historia to coś więcej niż treść podręczników. Za działalność wolontariacką w ramach Szlachetnej Paczki oraz organizowanie zlotów detektorystów. **BDC.262**

Paweł Gólczyński, działacz społeczny, Dąbrowa Chełmińska - nominacja za działalność charytatywną w gminie Dąbrowa Chełmińska m.in. wspieranie WOSP. **BDC.310**

Wioletta Górska, prezes Stowarzyszenia Łatwo Pomagać, Wtelno - nominacja za pomoc dzieciom w walce z nowotworami w ramach fundacji Łatwo Pomagać. **BDC.324**

Marcin Grajewski, prowadzący firmę Emmarbud, Czarże - nominacja za bezinteresowną pomoc rodzinie z Czarża, która straciła dom w pożarze. Za cierpliwość, dobrą energię, uśmiech oraz udostępnienie swoich pracowników i środków. **BDC.259**

Marzena Januszkiewicz, sołtys, Dobrcz - nominacja za ogromne zaangażowanie i serce. Organizację festynów, pilnowanie porządku oraz inicjowanie akcji charytatywnych. Za zaangażowanie w życie społeczne Dobrcza i nie tylko. Poświęcanie swojego wolnego czasu dla mieszkańców. **BDC.260**

Andrzej Kubiak, radny Rady Powiatu Bydgoskiego, prezes fundacji: Szlakiem Nadziei, Brzoza - nominacja za pomysł i organizację zbiórek krwi w gminach powiatu bydgoskiego pt. „Szlakiem ośmiu kropli nadziei". Jesienią 2025 r. odbyła się 150 akcja zorganizowana w ramach tego cyklu. Podczas tych wszystkich akcji udało się zebrać 2000 litrów krwi. **BDC.69**

Ewa Kundzicz-Golla, wiceprzewodnicząca Koła Gospodyń Wiejskich OsuWianki, Osówiec - nominacja za pomysł i organizację Pierwszego Jarmarku Produktów Naturalnych w Osówcu pt. „Osówiec Naturalnie, który pomimo kiepskiej pogody, stał się wiosną 2025 r. sporym wydarzeniem. A także za aktywną działalność w Kole Gospodyń Wiejskich „OsuWianki", które pomimo krótkiego stażu, widoczne jest na imprezach organizowanych w gminie Sicienko i nie tylko. **BDC.70**

Oliwia Lewandowska, masażystka, działaczka Stowarzyszenia Pod Naszymi Skrzydłami, Kruszyn - nominacja za działalność w Stowarzyszeniu „Pod Naszymi Skrzydłami" i niesienie pomocy niepełnosprawnym dzieciom z gminy Sicienko. **BDC.77**

Iwona Madziąg, sekretarz OSP Mąkowarsko i szefowa sztabu WOŚP przy tej jednostce, Mąkowarsko - nominacja za otwartość, działalność w jednostce OSP Mąkowarsko, która w 2025 r, świętowała 130-lecie swojej działalności, a także angażowanie się – jako szefowa miejscowego sztabu - w kwesty organizowane co roku przez Wielką Orkiestrę Świątecznej Pomocy. **BDC.71**

Marek Małecki, przedsiębiorca, działacz społeczny, prezes Grupy Kapitałowej Solbet, Solec Kujawski - nominacja za wybitne zasługi w działalności na rzecz niesienia pomocy humanitarnej oraz rozwijanie polskiego i światowego systemu wsparcia dla osób żyjących na terenach dotkniętych kataklizmami naturalnymi i konfliktami zbrojnymi; za nagrodzenie w 2025 roku przez przez Prezydenta RP Krzyżem Wielkim Orderu Odrodzenia Polski. **BDC.75**

Mateusz Mazurkiewicz, naczelnik Ochotniczej Straży Pożarnej, Łukowiec - nominacja za wieloletnią działalność w OSP Łukowiec, rozpoczętą już w wieku 10 lat; za pełnienie funkcji naczelnika oraz opiekuna Młodzieżowej Drużyny Pożarniczej.Za zaangażowanie jako ambasador gry „Próba Ognia" oraz prowadzenie własnego stowarzyszenia i organizowanie wydarzeń kulturalnych, integrujących i aktywizujących lokalną społeczność. **BDC.261**

Piotr Mitera, działacz społeczny, Samociążek - nominacja za walkę o potrzeby osób z niepełnosprawnościami. **BDC.263**

Mateusz Nowicki, rycerz z Chorągwi Kasztelana Okolskiego, Koronowo - nominacja za pasję historyczną, kultywowanie tradycji rycerskich oraz uczestnictwo w imprezach charytatywnych m. in. w piknikach organizowanych przez Stowarzyszenie „Łatwo Pomagać", które działa na rzecz dzieci chorych onkologicznie. **BDC.76**

Aleksandra Russ, prezes Fundacji Margoo, Osielsko - nominacja za bezinteresowne poświęcanie czasu osobom z niepełnosprawnościami oraz kierowanie fundacją, która promuje w regionie paraolimpijską dyscyplinę sportu jaką jest boccia, a także za empatię do drugiego człowieka, służenie pomocą i radą. **BDC.68**

Agnieszka i Tomasz Skucińscy, członkowie Fundacji Mimo Przeciwności, Solec Kujawski - nominacja za wielkie serce, angażowanie się w pomoc dla chorych dzieci. Organizowanie spotkań, festynów, licytacji i zbiórek, by zdobyć jak najwięcej pieniędzy na leczenie potrzebujących. **BDC.67**

Paulina Stiepanowa-Juengst, przewodnicząca Koła Gospodyń Wiejskich, Witoldowo - nominacja za aktywność, udział w jarmarkach i imprezach organizowanych w gminie Koronowo m. in. w Pikniku Charytatywnym „Łatwo Pomagać", który odbył się w sierpniu 2025 r. w Pieczyskach. Dochód z tej imprezy przeznaczony został na wsparcie dzieci chorych onkologicznie, które leczone są w bydgoskich szpitalach. **BDC.78**

Katarzyna Szulta-Romaniuk, działaczka samorządowa i przedsiębiorczyni, Tryszczyn - nominacja za zasługi lokalne na rzecz gminnej rady kobiet. **BDC.305**

Łukasz Wiśniewski, strażak, naczelnik OSP, Solec Kujawski - nominacja za niezwykłe oddanie swojej społeczności oraz młodym strażakom. Za odwagę, empatię, odpowiedzialność i gotowość do poświęceń. **BDC.74**

Justyna Zielińska, koordynatorka grupy Nessi Time, radna Rady Miejskiej, Solec Kujawski - nominacja za propagowanie biegania; zapraszanie od siedmiu lat mieszkańców Solca na wspólne, wieczorne przebieżki w ramach projektu Nessi Time; za angażowanie się także w imprezy biegowe organizowane w mieście i w różne działania o charakterze społecznym i charytatywnym. **BDC.72**

Urszula Zubaniak, przewodnicząca Klubu Seniora Wrzos, Nowa Wieś Wielka - nominacja za wieloletnie, pełne oddania i serca kierowanie Klubem Seniora „Wrzos" w Nowej Wsi Wielkiej, który jesienią 2025 r. obchodził 40-lecia działalności. A także za zaangażowanie, które sprawiło, że klub seniora „Wrzos" stał się prawdziwym centrum życia społecznego w gminie. **BDC.79**

Biznes i przedsiębiorczość

Kazimierz Chojnacki, prowadzi firmę zajmującą się doradztwem i projektowaniem drogowym, Sicienko - nominacja za realizację inwestycji drogowych w gminie Sicienko, a także za profesjonalizm, rzetelność oraz dogłębną znajomość przepisów prawa budowlanego; za otrzymany w 2025 roku honorowy tytuł „Prymus Budownictwa" nadany przez Kujawsko-Pomorską Okręgową Radę Izby Inżynierów Budownictwa. **BDB.45**

POWIAT BYDGOSKI - LIDERZY GŁOSOWANIA

BIZNES I PRZEDSIĘBIORCZOŚĆ

Justyna i Andrzej Wójcikowie

DZIAŁALNOŚĆ SPOŁECZNA I CHARYTATYWNA

Aleksandra Russ

KULTURA

Agnieszka Lewandowska

POLITYKA, SAMORZĄDNOŚĆ I SPOŁECZNOŚĆ LOKALNA

Karolina Goliszewska

eprasa.pl ff0b6a1eab

Gazeta Pomorska
Środa, 4.02.2026

PEŁNA LISTA NOMINOWANYCH

Aby oddać głos, wyślij na nr **7303** SMS o treści wskazanej przy nazwisku nominowanej osoby (koszt SMS-a: 3,69 zł z VAT)

Maciej Feddek, rolnik, Nowy Dwór - nominacja za działalność rolniczą, prowadzenie ekologicznego gospodarstwa specjalizującego się w produkcji najwyższej jakości wieprzowiny przy zachowaniu dobrostanu zwierząt i przy ścisłej współpracy ze środowiskami naukowymi. **BDB.192**

Joanna Franczak, restauratorka i współwłaścicielka hoteli, Pawłówek - nominacja za odwagę, sukcesy w biznesie, stworzenie z Karczmy Rzym w Pawłówku kultowego miejsca, do którego chętnie się wraca, a także za pasję do goszczenia innych. **BDB.43**

Przemek Gawęda, właściciel i główny architekt w Pracowni Reżyserii Architektury ARCHIGEUM Sp. z o.o., Zielonka - nominacja za talent, rozmach i „projektowanie domów nie z tej ziemi" oraz międzynarodowe sukcesy m. in. zdobycie dwa razy z rzędu tytułu Architekta Roku na świecie. **BDB.48**

Alicja Huczyńska, prezes Zarządu Banku Spółdzielczego, Koronowo - nominacja za otrzymanie w 2025 r. Platynowej Odznaki Spółdzielczej Grupy Bankowej w dowód uznania za działalność na rzecz wzmacniania i rozwoju spółdzielczości bankowej. Ponadto bank uhonorowany został w 2025 r. Złotym Młynkiem, kujawsko-pomorską nagrodą animacji kultury w kategorii: mecenas kultury. **BDB.41**

Anna i Jan Iwanowscy, właściciele gospodarstwa agroturystycznego, pomysłodawcy i organizatorzy Święta Śliwki, Strzelce Dolne - nominacja za pomysł i organizację „Święta Śliwki" w Strzelcach Dolnych, które stało się marką rozpoznawalną w całym kraju i każdego roku przyciąga gości nie tylko z Kujaw i Pomorza. W 2025 r. impreza była szczególnie huczna, bo jubileuszowa. „Święto Śliwki" połączone z jarmarkiem produktów lokalnych zorganizowano w Strzelcach 25 razy. **BDB.42**

Natalia Kopeć-Schmelzer, prezes Koła Pszczelarzy w Sicienku, Osówiec - nominacja za miód wysokiej jakości pozyskiwany regionalnie z pasiek w Osówcu i Trzemiętowie oraz za przebojowość i talent edukacyjny widoczny podczas licznych spotkań i prezentacji. **BDB.47**

Dawid Krzynowek, trener personalny w Studio Treningu Funkcjonalnego, Tryszczyn - nominacja za otrzymanie statuetki „Łuczniczki Biznesu" 2025 Stowarzyszenia Przedsiębiorców Kujaw i Pomorza w kategorii Mały Przedsiębiorca Roku. **BDB.5**

Aleksandra Olszewska, prowadzi w gminie Koronowo Lavendogród Królewski, Wierzchucin Królewski - nominacja za ciekawy pomysł na biznes, stworzenie pola lawendy w samym sercu rodzinnego gospodarstwa rolnego. Wyjątkowego miejsca, w którym nie tylko podziwiać można piękne kwiaty lawendy, ale także posłuchać muzyki w wykonaniu uznanych artystów, spróbować domowego jadła, obejrzeć różne pokazy, kupić rękodzieło i oczywiście wyroby z lawendą w roli głównej. **BDB.40**

Marek Sałek, prezes zarządu Przedsiębiorstwa Wielobranżowego Autos, Solec Kujawski - nominacja za dalekowzroczność w biznesie i realny wkład w rozwój lokalnej społeczności; za zdobycie w 2025 roku tytułu „Solecki Sokół". **BDB.46**

Michał Tazbir, właściciel Portu Jachtowego Tazbirowo, Koronowo - nominacja za konsekwentne rozwijanie oferty turystyki wodnej i promocji Zalewu Koronowskiego. **BDB.183**

Justyna i Andrzej Wójcikowie, właściciele wypożyczalni sprzętu wodnego SUP CHILLOUT& FUN w Chmielnikach, Chmielniki - nominacja za zaangażowanie, pasję i wkład w rozwój rekreacji oraz turystyki w gminie Nowa Wieś Wielka. W 2025 r. wypożyczalnia świętowała hucznie 20-lecie działalności. **BDB.44**

Polityka, samorządność i społeczność lokalna

Tomasz Dragon, sołtys, Nowa Wieś Wielka - nominacja za pracę na rzecz Nowej Wsi Wielkiej i działalność na rzecz innych, a także za aktywność na wielu polach: straż pożarna, krwiodawstwo, akcje charytatywne. **BDP.93**

Karolina Goliszewska, sołtys, Kozielec - nominacja za aktywność i dbanie o lokalną społeczność. **BDP.85**

Piotr Jasiek, komendant Hufca ZHP, prowadzi Punkt Informacji Turystycznej, Koronowo - nominacja za promowanie walorów turystycznych gminy Koronowo, pasję historyczną, działalność patriotyczną i harcerską. **BDP.90**

Leszek Latosiński, zastępca wójta Nowej Wsi Wielkiej, Nowa Wieś Wielka - nominacja za działania na rzecz lokalnej społeczności oraz za odebranie w 2025 roku wyróżnienia od wojewody kujawsko-pomorskiego w kategorii Samorząd przyjazny polityce społecznej. **BDP.87**

Maria Mikołajczak, szefowa Stowarzyszenia AS Aktywny Senior, Solec Kujawski - nominacja za działalność społeczno-wolontaryjną na rzecz lokalnej społeczności a w szczególności soleckich seniorów. Za działania międzypokoleniowe oraz promocję zdrowego stylu życia. Za wrażliwość i determinację w dążeniu do wyznaczonych celów, co przekłada się na dobrostan tej grupy wiekowej. **BDP.340**

st. asp. Sandra Mindak, funkcjonariusz Komisariatu Policji, Koronowo - nominacja za bardzo ciekawe prelekcje na temat hejtu w internecie, a także odpowiedzialności prawnej młodzieży w koronowskich szkołach, które mają uświadomić młodych ludzi, że słowa mają moc - mogą wspierać, ale też krzywdzić. **BDP.91**

Dorota Pater, starszy specjalista pracy socjalnej w Gminnym Ośrodku Pomocy Społecznej, Dobrcz - nominacja za szczególne zaangażowanie w rozwój usług społecznych, wrażliwość, odpowiedzialność i troskę o mieszkańców; za otrzymanie od wojewody kujawsko-pomorskiego nagrody „Kryształowe Serce w Polityce Społecznej". **BDP.82**

dr Teresa Ratajczyk-Tazbir, lekarz, Koronowo - nominacja za pełną poświęcenia i zaangażowania służbę dla pacjentów przychodni w Koronowie, która trwa już blisko pół wieku; za bycie nie tylko lekarzem, ale także doradcą i filarem lokalnej społeczności; za odznaczenie medalem „Za zasługi dla Ziemi Koronowskiej". **BDP.92**

Szymon Romanowski, sołtys, Nowy Dwór - nominacja za działania zmierzające do poprawy infrastruktury i życia społecznego w sołectwie Nowy Dwór. **BDP.341**

Katarzyna Salomońska, położna środowiskowo-rodzinna, Koronowo - nominacja za zdobycie tytułu „Położnej na medal", który przyznano w marcu 2025 roku na uroczystej gali w Warszawie. **BDP.86**

Hanka Stamm, dyrektor Centrum Usług Społecznych, Solec Kujawski - nominacja za szczególne zaangażowanie w rozwój usług społecznych, wrażliwość, odpowiedzialność i troskę o mieszkańców; za otrzymanie od wojewody kujawsko-pomorskiego nagrody „Kryształowe Serce w Polityce Społecznej". **BDP.83**

Wiesława Strzelecka, działaczka społeczna i prezes klubu GLUKS Invictus Sicienko, Sicienko - nominacja za zasługi dla sportu, a zwłaszcza dla zapasów, dostrzegane także poza granicami gminy oraz za długoletnią pracę na rzecz rozwoju sportowego dzieci i młodzieży; za uhonorowanie dokonań medalem Zasłużony dla powiatu. **BDP.94**

Henryk Szwedowski, zasłużony działacz sportowy, Solec Kujawski - nominacja za zasługi dla soleckiego sportu, zwłaszcza klubu Unia Solec Kujawski; za bycie nagrodzonym za swą działalność medalem „Za zasługi dla Solca Kujawskiego". **BDP.84**

Natalia Świerzyńska, starszy specjalista pracy socjalnej w MGOPS w Koronowie i prezes Koronowskiego Stowarzyszenia Pomocy Społecznej, Koronowo - nominacja za szczególne zaangażowanie w rozwój usług społecznych, wrażliwość, odpowiedzialność i troskę o mieszkańców; za otrzymanie od wojewody kujawsko-pomorskiego nagrody „Kryształowe Serce w Polityce Społecznej". **BDP.89**

Daniel Wojdon, prezes Fundacji Salvis Natura Salvis Futura, Karolewo - nominacja za realizację pilotażowego projektu sadzenie 1000 drzew na tysiąclecie koronacji Bolesława Chrobrego, działania na rzecz ochrony gleb rolnych i przekonywanie rolników, że drzewa są ważne w ekosystemie, także te rosnące na miedzach nagminnie dziś wycinane. **BDP.81**

Magdalena Zagrodzka, prezes Stowarzyszenia Edukacyjnego Ewolucja, Pień - nominacja za popularyzację archeologii wśród mieszkańców gminy Dąbrowa Chełmińska oraz promowanie wykopalisk w Pniu. To dzięki tym wysiłkom o wampirce z Pnia mówił cały świat. **BDP.88**

POWIAT CHEŁMIŃSKI

Kultura

Sebastian Bartkowski, historyk, reżyser i scenarzysta filmów paradokuemntalnych, nauczyciel w Liceum Ogólnokształcącym, prezes Instytutu Filmowego Unisławskiego Towarzystwa Historycznego, Unisław - nominacja za tropienie przeszłości - bolesnej, tragicznej z lat niemieckiej okupacji na Pomorzu oraz za najnowszy obraz Dzieci Szmalcówki, którego premiera odbyła się w 2025 roku. **BDK.129**

Tomasz Jarmołkiewicz, nauczyciel języka angielskiego w Szkole Podstawowej nr 1, Chełmno - nominacja za działalność artystyczną i społeczną, obejmującą tworzenie muzyki i piosenek, wydanie autorskich płyt „Jestem z Chełmna mówię Jo" oraz „IDŹ", wspieranie inicjatyw charytatywnych i społecznych, otwartość na pomoc innym oraz artystyczne wsparcie konferencji społecznych, a także za wielokrotnie nagradzaną twórczość muzyczną. **BDK.130**

Marzanna Pieniążek, dyrektor Miejskiej Biblioteki Publicznej im. W. Fiałka, Chełmno - nominacja za nieustanne zaangażowanie w promowanie czytelnictwa, budowanie więzi społecznych, wspieranie rozwoju bibliotek. **BDK.128**

Nadia Rutkowska, artystka, uczennica Katolickiej Szkoły Podstawowej., Chełmno - nominacja za wydanie tomiku poezji „Głos serca. Dostrzeżcie, co niedostrzegalne, a pojmiecie wartość życia", w wieku 13 lat, wraz z autorskimi ilustracjami; za aktywne promowanie czytelnictwa podczas spotkań autorskich, inspirowanie młodych ludzi do realizacji marzeń oraz za wkład w rozwój literatury młodzieżowej w Polsce. **BDK.266**

Działalność społeczna i charytatywna

Adam Banacki, ratownik, z-ca Komendanta Głównego Związku Rezerwistów RP, Chełmno - nominacja za działanie na rzecz Obronności Kraju, działalność charytatywną i społeczną. **BDC.80**

Monika Beker, drużynowa 32 Unisławskiej Wielopoziomowej Drużyny Harcerskiej, Unisław - nominacja za wielkie serce dla dzieci i młodzieży, za przekazywanie wartości, które w dobie ekranów zanikają. Za promocję miłości dla ojczyzny, pomocy bliźniemu, a przede wszystkim za chęć bycia wśród przyjaciół. Za pełne poświęcenie swojego życia i wolnego czasu harcerzom i zuchom. **BDC.84**

Dariusz Jach, kierownik Warsztatów Terapii Zajęciowej, Chełmno - nominacja za nieustanne wsparcie osób w potrzebie i z niepełnosprawnością oraz ich rodzin w działaniach Stowarzyszenia Ludzie - Ludziom z Chełmna: konstruowanie i realizowanie projektów z zakresu wsparcia dzieci i młodzieży. **BDC.83**

Natalia Szymborska, sekretarka medyczna Izby Przyjęć Szpitala, Chełmno - nominacja za emaptię, wielkie serce i zaangażowanie, poświęcanie siebie i swojego czasu, działając dla dobra innych. Za udział w zbiórkach; za współorganizowanie pikniku charytatywnego na leczenie i rehabilitację strażaka Jarosława Licy. **BDC.85**

Anna Szymecka, działaczka społeczna, Chełmno - nominacja za wyjątkowe zaangażowanie w działania charytatywne, skuteczną organizację licytacji pomocowych oraz integrowanie społeczności wokół idei bezinteresownej pomocy. **BDC.264**

Anna Zawadzka-Gralec, działaczka społeczna, Chełmno - nominacja za działalność społeczną dla mieszkańców i propagowanie Chełmna jako miasta atrakcyjnego turystycznie. **BDC.81**

Bartosz Ziółkowski, działacz społeczny, Stolno - nominacja za działalność charytatywną i nie tylko. Za bycie aktywnym działaczem na rzecz lokalnej społeczności. **BDC.82**

Biznes i przedsiębiorczość

Wojciech Burchardt, właściciel firmy Burchardt Inżynieria Drogowa, Chełmno - nominacja za wspieranie lokalnych wydarzeń i sportu w Chełmnie i w Świeciu. **BDB.50**

Olena Kara, właścicielka pracowni Świat Magii 3D, Chełmno - nominacja za rozwijanie autorskiego projektu opartego na technologii druku 3D, łączenie nowoczesnych rozwiązań technologicznych z kreatywnym designem oraz aktywność przedsiębiorczą na poziomie lokalnym w Chełmnie. **BDB.185**

Katarzyna Anna Madej, prezes zarządu Spółki Agro-Sieć, Chełmno - nominacja za organizację inscenizacji historycznych i popularyzację dziejów Wojska Polskiego podczas tradycyjnego Hubertusa; za otrzymanie w 2025 roku Nagrody Marszałka Województwa Kujawsko-Pomorskiego. **BDB.49**

Łukasz Madej, prezes zarządu Agro-Sieć Maszyny, Chełmno - nominacja za zarządzanie rodzinną firmą z 30-letnią tradycją, która opiekuje się tysiącami gospodarstw i przedsiębiorstw rolnych na terenie sześciu województw w centralnej i północnej części kraju. Spółka w 10 oddziałach zapewnia klientom profesjonalną obsługę we wszystkich aspektach dotyczących maszyn rolniczych. **BDB.121**

Monika Śliwińska, właściciel Centrum Nieruchomości, Chełmno - nominacja za prowadzenie firmy Centrum Nieruchomości Monika Śliwińska. **BDB.193**

Franciszek Trzciński, prezes i instruktor WOPR, Chełmno - nominacja za działalność społeczną i edukacyjną. **BDB.191**

Polityka, samorządność i społeczność lokalna

Edyta Chrapińska, p.o. dyrektora Zespołu Szkół Centrum Kształcenia Zawodowego im. I. Łyskowskiego, Grubno - nominacja za ciekawą ofertę kształcenia, innowacyjność i kreatywność nauczania, zasługi dla mieszkańców regionu i lokalnej społeczności, za co w 2025 roku szkołę uhonorowano Medalem Marszałka Województwa Kujawsko-Pomorskiego Unitas Durat Palatinatus Cuiaviano-Pomeraniensis. **BDP.98**

asp. sztab. Grzegorz Dudziński, funkcjonariusz z Komendy Powiatowej Policji, Chełmno - nominacja za odnalezienie i udzielenie pomocy nieprzytomnemu mężczyźnie, i otrzymanie w 2025 roku honorowego medalu „Kryształowe Serce". **BDP.100**

Jakub Guzek, prezes OSP, Chełmno - nominacja za odpowiedzialną, wymagającą nieustannej gotowości i poświęcenia służbę oraz za budowanie poczucia bezpieczeństwa mieszkańców regionu, za co w 2025 roku jednostka została uhonorowana Medalem Marszałka Województwa Unitas Durat Palatinatus Cuiaviano-Pomeraniensis. **BDP.101**

POWIAT CHEŁMIŃSKI - LIDERZY GŁOSOWANIA

BIZNES I PRZEDSIĘBIORCZOŚĆ

Wojciech Burchardt

DZIAŁALNOŚĆ SPOŁECZNA I CHARYTATYWNA

Dariusz Jach

KULTURA

Nadia Rutkowska

POLITYKA, SAMORZĄDNOŚĆ I SPOŁECZNOŚĆ LOKALNA

Bartłomiej Raś

eprasa.pl ff0b6a1eab

Aby oddać głos, wyślij na nr **7303** SMS o treści wskazanej przy nazwisku nominowanej osoby (koszt SMS-a: 3,69 zł z VAT)

PEŁNA LISTA NOMINOWANYCH

Mariusz Kędzierski, burmistrz, Chełmno - nominacja za działania na rzecz lokalnej społeczności oraz za odebranie w 2025 roku wyróżnienia od wojewody kujawsko-pomorskiego w kategorii Samorząd przyjazny polityce społecznej. **BDP.104**

st. asp. Mariusz Małkowski, funkcjonariusz z Komendy Powiatowej Policji, Chełmno - nominacja za odnalezienie i udzielenie pomocy nieprzytomnemu mężczyźnie, i otrzymanie w 2025 roku honorowego medalu „Kryształowe Serce". **BDP.105**

Barbara Moch, sołtys wsi Lisewo, przewodnicząca Rady Sołeckiej, Lisewo - nominacja za zdobycie w 2025 roku nagrody za najciekawszą, najbardziej oryginalną i najbardziej nośną kampanię na rzecz szerokiego udziału w wyborach prezydenckich. **BDP.96**

Aleksander Peszka, radny Rady Powiatu, Chełmno - nominacja za aktywną działalność na rzecz mieszkańców powiatu, interweniowanie w sprawach bieżących, pomoc i wsparcie mieszkańców. **BDP.337**

Robert Przybył, sołtys, Żygląd - nominacja za działalność w społeczności, która wykracza daleko poza standardowe obowiązki; za zaangażowanie, determinację i otwartości na potrzeby mieszkańców, dzięki którym udało się zrealizować wiele inicjatyw, które znacząco poprawiły jakość życia w miejscowości. **BDP.106**

Bartłomiej Raś, instruktor zumby, Papowo Biskupie - nominacja za maratony zumby organizowane od lat. **BDP.97**

Jakub Smolny, terapeuta zajęciowy w Domu Pomocy Społecznej, trener piłkarski, społecznik, Lisewo - nominacja za wyróżnianie się sumiennością, rzetelną pracą i doskonałym przygotowaniem merytorycznym. Za działanie z pełnym zaangażowaniem na rzecz mieszkańców i dobra gminy, podejmując konkretne, odpowiedzialne działania. **BDP.102**

Dorota Stachewicz, sołtys, Trzebcz Szlachecki - nominacja za zdobycie w 2025 roku nagrody za najciekawszą, najbardziej oryginalną i najbardziej nośną kampanię na rzecz szerokiego udziału w wyborach prezydenckich. **BDP.324**

sierż. Aleksandra Tomaszewska, funkcjonariusz z Komendy Powiatowej Policji, Chełmno - nominacja za udzielenie pierwszej pomocy nieprzytomnej kobiecie i otrzymanie w 2025 roku honorowego medalu „Kryształowe Serce". **BDP.95**

Franciszek Trzciński, prezes zarządu Wodnego Ochotniczego Pogotowia Ratunkowego, Chełmno - nominacja za zasługi w działalności na rzecz Wodnego Ochotniczego Pogotowia Ratunkowego, za odznaczenie przez prezydenta RP Brązowym Krzyżem Zasługi. **BDP.99**

Krzysztof Wypij, wójt, Chełmno - nominacja za realizowanie nowoczesnych inwestycji proekologicznych, w tym instalacji OZE i rozbudowę infrastruktury kanalizacyjnej, za otrzymanie Odznaki Honorowej za Zasługi dla Samorządu Terytorialnego nadaną przez Ministra Spraw Wewnętrznych i Administracji. **BDP.103**

POWIAT GOLUBSKO-DOBRZYŃSKI

Kultura

Paulina Gralik, dyrektor Domu Kultury, Golub-Dobrzyń - nominacja za aktywną i prężną działalność Domu Kultury, przygotowanie musicali i spektakli oraz darmowy koncert Kamila Bednarka na zakończenie wakacji. **BDK.138**

Magdalena Kokowicz, pracownik Gminnego Ośrodka Kultury i Sportu, Radomin - nominacja za zaangażowanie w przygotowanie spektakularnej inscenizacji Powstania Warszawskiego 2025 w Radominie, docenionego m.in. nagrodą Marszałka Województwa Kujawsko-Pomorskiego. **BDK.135**

Joanna Metel, bibliotekarka z MiPBP, prezes Fundacji Aktywni Społeczni, Golub-Dobrzyń - nominacja za liczne akcje społeczne, w tym miejską grę terenową. **BDK.133**

Dorota Mikrut, pracownik Ośrodka Chopinowskiego, Szafarnia - nominacja za osiągnięcia w dziedzinie tworzenia i upowszechniania kultury; za otrzymanie nagrody marszałka województwa kujawsko-pomorskiego. **BDK.132**

Sławomir Rożek, dyrektor Gminnego Ośrodka Kultury i Sportu, Radomin - nominacja za szeroką działalność kulturalną, spektakularne spektakle i widowiska, w tym inscenizację Powstania Warszawskiego 2025 w Radominie, docenioną m.in. nagrodą Marszałka Województwa Kujawsko-Pomorskiego, a także widowisko Wesele. **BDK.139**

Michalina Skraburska, wokalistka, Golub-Dobrzyń - nominacja za koncert na zakończenie wakacji w Golubiu-Dobrzyniu. **BDK.137**

Dawid Stachowski, dyrektor Szkoły Podstawowej im. Dziewanowskich w Płonnem, Radomin - nominacja za inscenizację fragmentów Nocy i Dni na podstawie powieści Marii Dąbrowskiej w Płonnem, Chłopów na podstawie powieści Władysława Reymonta w Płonnem, inscenizację wiejskiego wesela w Radominie. **BDK.131**

Krzysztof Sypek, dyrektor Publicznej Szkoły Muzycznej I stopnia, Kowalewo Pomorskie - nominacja za otwarcie nowego budynku szkoły, organizację świetnych koncertów. **BDK.134**

Marcin Szynkiewicz, członek Husarii Województwa Kujawsko-Pomorskiego, jeździec, Golub-Dobrzyń - nominacja za widowiskowe pokazy jazdy na zamku golubskim i udział w Hubertusie. **BDK.136**

Alicja Żak, instruktorka akrobatyki i szarf w Fly High Aerial Studio, Golub-Dobrzyń - nominacja za prowadzenie zajęć z akrobatyki i pracy z szarfami dla dzieci i dorosłych w Kowalewie oraz w przedszkolu w Golubiu-Dobrzyniu; za aktywizowanie społeczności poprzez ruch, sztukę i muzykę oraz rozwijanie pasji do sportu. Za zaangażowanie w pokazy charytatywne oraz konsekwentne działania na rzecz tego, aby każde dziecko miało realną szansę na rozwój. **BDK.292**

Działalność społeczna i charytatywna

Artur Dąbrowski, prezes Stowarzyszenia Czysta Woda, Golub-Dobrzyń - nominacja za organizację Spływu na Byle czym i akcji sprzątania Drwęcy. **BDC.87**

Łukasz Jedynak, właściciel Lucafiori - kawiarni, alpakarni, Obory - nominacja za pomoc seniorom, organizowanie różnych spotkań, takich jak np. zajęcia florystyczne, spacery, zorganizowanie badań dla pań po 50. roku życia. Pomoc w placówce wychowawczej. **BDC.91**

asp. sztab. sierż. Tomasz Muchewicz oraz Patryk Łukaszewski, policjanci KPP, Golub-Dobrzyń - nominacja za pomoc kobiecie, która zasłabła podczas porządkowania grobów na cmentarzu. **BDC.93**

Przemysław Mamrot, kierownik OSiR, Golub-Dobrzyń - nominacja za nową ofertę OSiR, wzbogacenie o siłownię bezobsługową, ligę szachową i koncerty biletowane. **BDC.92**

Artur Nowatkowski, prezes ROD Zalesie, Golub-Dobrzyń - nominacja za dbanie o ROD, organizację jubileuszu 50-lecia i czyny społeczne. **BDC.88**

Karol Piórkowski, trener grupy Razem Trenujemy Sport, karateka, biegacz, Golub-Dobrzyń - nominacja za organizację treningów, reprezentowanie Golubia-Dobrzynia na szczeblu krajowym, zdobycie srebrnego medalu na V Ogólnopolskim Turnieju Karate & Tameshiwari „Kaszëbszci Wiater w kategorii Masters +95kg. **BDC.90**

Justyna Radzimińska, nauczycielka Zespołu Szkół nr 1 im. Anny Wazówny, Golub-Dobrzyń - nominacja za zdobycie wyróżnienia Kujawsko-Pomorski Lider Edukacji 2025. **BDC.89**

Agnieszka Rzążewska, działaczka społeczna, Golub-Dobrzyń - nominacja za wyjątkowe zaangażowanie w organizację zbiórek i działań charytatywnych, które realnie wspierają społeczność. **BDC.265**

Agata Walczak, członek Rady Nadzorczej Spółdzielni Mieszkaniowej i członek zarządu ROD Zalesie, Golub-Dobrzyń - nominacja za zaangażowanie przy organizacji imprez, w tym m.in. 50-lecia ROD Zalesie oraz „słynne torty" na WOŚP. **BDC.86**

Biznes i przedsiębiorczość

Marek Burak, właściciel MB Moto, Bielsk - nominacja za podejście do klienta, profesjonalizm, wiedzę i zaangażowanie. **BDB.53**

Mateusz Cyrankowski, właściciel GrawerniA J&M Cyrankowscy, Golub-Dobrzyń - nominacja za tworzenie unikatowych projektów, szybką i bezproblemową realizację, wspieranie lokalnych imprez i wydarzeń, w tym tablicę na 50-lecie ROD. **BDB.54**

Katarzyna Górecka-Przybysz, współwłaściciel Apteki przy Medyku, Golub-Dobrzyń - nominacja za prężny rozwój apteki i uruchomienie w niej punktu szczepień. **BDB.52**

Natalia Górska, właścicielka sklepów, Golub-Dobrzyń - nominacja za otwarcie butiku Pella Pella, z cudownym asortymentem, wystrojem i przemiłą atmosferą; za bycie dostrzeżoną w regionalnym projekcie promującym nowoczesną przedsiębiorczość Przed siebie. **BDB.56**

Józef Kropkowski, właściciel firmy Roland w Brzuzem, Golub-Dobrzyń - nominacja za wspieranie lokalnych inicjatyw, w tym wydarzeń na zamku; za wyróżnienie odznaką dla Mecenasa Olimpiady Wiedzy Historycznej i medalami z okazji turnieju rycerskiego - zaangażowanie firmy zaowocowało opublikowaniem jej historii w Roczniku Zamku Golubskiego. **BDB.51**

Monika Miłecka-Lewandowska, właścicielka sklepu, Golub-Dobrzyń - nominacja za otwarcie butiku INNA JA, połączonego z solarium. To niebanalne miejsce, długo otwarte, idealne dla pracujących. **BDB.55**

Natalia Ostrowska, Właścicielka sklepu Mona, Golub-Dobrzyń - nominacja za otwarcie nowego butiku na Placu Tysiąclecia, z super towarem i personelem. **BDB.57**

Rafał Sokołowski, właściciel sklepu Rafi, Golub-Dobrzyń - nominacja za otwarcie nowej siedziby sklepu z niemieckimi produktami; za tworzenie unikatowych, zaskakujących i nietuzinkowych ekspozycji w przestrzeni miejskiej; także za akcję rozdawania kwiatów z Białym Misiem w Dniu Kobiet w mieście. **BDB.58**

Marzena Zielińska, właścicielka salonu fryzjerskiego i fotograficznego, Golub-Dobrzyń - nominacja za pasję do wykonywanego zawodu. **BDB.190**

Polityka, samorządność i społeczność lokalna

Agata Bartłomiejus, dyrektor MiPBP, Golub-Dobrzyń - nominacja za nową jakość w bibliotece, organizację ciekawych spotkań, m. in. dla kobiet. **BDP.109**

st. sierż. Adam Borkowski, funkcjonariusz z Komendy Powiatowej Policji, Golub-Dobrzyń - nominacja za udaremnienie próby samobójczej i otrzymanie w 2025 roku honorowego medalu „Kryształowe Serce". **BDP.107**

Jacek Foksiński, starosta golubsko-dobrzyński, Golub-Dobrzyń - nominacja za inwestycje w powiecie (m.in. drogowe, budowa hali dla ZS2), podjęcie działań w celu ratowania szpitala. **BDP.113**

Magdalena Hoffmann, lider Szlachetnej Paczki w powiecie golubsko-dobrzyńskim, Golub-Dobrzyń - nominacja za organizację corocznej akcji pomocy potrzebującym. **BDP.114**

Piotr Jachowski, radny Gminy Radomin, sołtys, Łubki - nominacja za postawę, zaangażowanie oraz codzienną pracę, która w wyjątkowy sposób przyczynia się do rozwoju lokalnej społeczności. **BDP.116**

Przemysław Osiński, zakrystian Parafii Płonne, sekretarz szkoły w Radominie, Płonne - nominacja za wyjątkowe zaangażowanie, odpowiedzialność oraz nieoceniony wkład w życie naszej społeczności zarówno parafialnej, jak i szkolnej. **BDP.339**

Dominika Piotrowska, burmistrz, Golub-Dobrzyń - nominacja za poprawianie estetyki miasta, ożywienie starówki, inwestycje (m.in. remont ulicy Konopnickiej, budowę ronda). **BDP.111**

Marek Ryłowicz, wójt, Golub-Dobrzyń - nominacja za wspieranie inicjatyw społecznych, kulturalnych oraz lokalnych organizacji; za skuteczne reagowanie na problemy gminy i odpowiedzialne zarządzanie. Za budowanie zaufania mieszkańców oraz realny wpływ na rozwój lokalnej społeczności poprzez konsekwentną i rzetelną pracę. **BDP.305**

Monika Skarbowska, działaczka społeczna, Golub-Dobrzyń - nominacja za życzliwość, empatię, podejście do ludzi, pomoc ludziom w potrzebie. **BDP.115**

Dominika Sławińska-Stogowska, przewodnicząca KGW, Sokołowo - nominacja za zdobycie w 2025 roku nagrody Urzędu Marszałkowskiego Województwa Kujawsko-Pomorskiego za najciekawszą, najbardziej oryginalną i najbardziej nośną kampanię na rzecz szerokiego udziału w wyborach prezydenckich. **BDP.112**

Damian Stachowski, nauczyciel, społecznik, radny, Radomin - nominacja za przygotowanie kolejnych spektakularnych widowisk, jak „Noce i Dnie" oraz „Wesele" w Radominie. **BDP.110**

Roman Tasarz, członek zarządu powiatu golubsko-dobrzyńskiego, były radny sejmiku w latach 1998-2002 oraz burmistrz miasta Golubia-Dobrzynia w okresie 2002-2014, Golub-Dobrzyń - nominacja za wspieranie inwestycji infrastrukturalnych i działania na rzecz seniorów; za otrzymanie Odznaki Honorowej za Zasługi dla Samorządu Terytorialnego nadaną przez Ministra Spraw Wewnętrznych i Administracji. **BDP.117**

Adam Żulewski, policjant, Golub-Dobrzyń - nominacja za zdobycie tytułu Najlepszego Policjanta dochodzeniowo-śledczego w województwie. **BDP.108**

POWIAT GRUDZIĄDZKI

Kultura

Beata Czmoch, dyrektor Gminnego Centrum Kultury, Gruta - nominacja za nieszablonowe podejście do roli Gminnego Centrum Kultury w życiu lokalnej społeczności, aktywne i kreatywne rozwijanie oferty centrum, zaangażowanie w organizację wydarzeń na terenie gminy. **BDK.141**

Anna Fabrykiewicz, dyrektor biblioteki gminnej, Gruta - nominacja za inicjowanie licznych zajęć i inicjatyw dla dzieci, seniorów i niepełnosprawnych; zarażanie miłością do literatury wśród mieszkańców. **BDK.140**

Krzysztof Lenard, dj, Świecie nad Osą - nominacja za autentyczną miłość do muzyki i serce wkładane w każde wydarzenie; za tworzenie atmosfery, po której uczestnicy wychodzą uśmiechnięci i szczęśliwi. Za dodatkowe zaangażowanie w pomoc dzieciom w nauce języka angielskiego. **BDK.293**

POWIAT GOLUBSKO-DOBRZYŃSKI - LIDERZY GŁOSOWANIA

DZIAŁALNOŚĆ SPOŁECZNA I CHARYTATYWNA

Karol Piórkowski

KULTURA

Magdalena Kokowicz

POLITYKA, SAMORZĄDNOŚĆ I SPOŁECZNOŚĆ LOKALNA

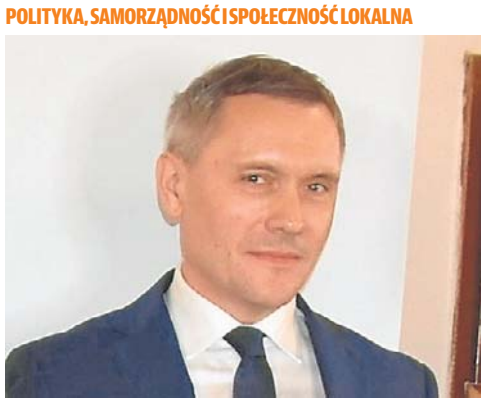

Jacek Foksiński

eprasa.pl ff0b6a1eab

PEŁNA LISTA NOMINOWANYCH

Aby oddać głos, wyślij na nr **7303** SMS o treści wskazanej przy nazwisku nominowanej osoby (koszt SMS-a: 3,69 zł z VAT)

Hanna Pęksa, działaczka społeczna, Boguszewo - nominacja za wyjątkową osobowość i wysoką kulturę osobistą, empatię oraz wrażliwość na drugiego człowieka. Za uważność, i szacunek. **BDK.325**

Działalność społeczna i charytatywna

Marcin Olszewski, dyrektor Gminnego Ośrodka Kultury, Świecie nad Osą - nominacja za działalność charytatywną i społeczna na terenie gminy Świecie nad Osą. **BDC.266**

Hanna Szumotalska, sekretarz OSP, Boguszewo - nominacja za zaangażowanie w działalność OSP na szczeblu lokalnym i wojewódzkim. **BDC.94**

Wojciech Wojtkowiak, sołtys, Grabowiec - nominacja za inicjatywy utworzenia we wsi astronomicznego punktu obserwacyjnego oraz miejsca pamięci Bitwy nad Osą. **BDC.95**

Biznes i przedsiębiorczość

Jan Jagos, prezes Zarządu Wytwórni Opakowań Blaszanych Beczkopol, Łasin - nominacja za rozwój zakładu z dbałością o środowisko naturalne. **BDB.59**

Polityka, samorządność i społeczność lokalna

Barbara Dobek, sołtys, Wałdowo Szlacheckie - nominacja za serce oddane mieszkańcom, nieustanną gotowość do pomocy i pracę, która realnie zmienia codzienne życie lokalnej społeczności. Za łączenie ludzi, inspirowanie do działania i pokazywanie, że funkcja sołtysa to prawdziwa misja. **BDP.338**

Adam Frankiewicz, sołtys, Stara Ruda - nominacja za ponad 35 lat oddanej i odpowiedzialnej służby lokalnej społeczności. **BDP.118**

Mariusz Frąckowiak, sołtys, Jankowice - nominacja za projekt „Spanie na sianie", który w 2025 roku został nagrodzony w wojewódzkim konkursie „Fundusz sołecki - najlepsza inicjatywa". **BDP.120**

Maciej Góral, burmistrz, Radzyń Chełmiński - nominacja za rzetelne wykonywanie swoich obowiązków; postawę osoby życzliwej i zawsze gotowej do pomocy; bycie kimś, na kogo można liczyć w każdej sprawie. **BDP.306**

Hanna Hydzik, wójt, Rogóźno - nominacja za pozyskanie w 2025 roku dofinansowania z programu regionalnego Fundusze Europejskie dla Kujaw i Pomorza (FEdKP) na modernizację energetyczną budynków komunalnych w miejscowościach Skurgwy i Jamy. **BDP.119**

POWIAT INOWROCŁAWSKI

Kultura

Leonard Berendt, działacz kulturalny, Inowrocław - nominacja za działalność kulturalno-społeczną na rzecz miasta Inowrocławia. **BDK.155**

Sławomir Doliński, nauczyciel w Technikum Budowlanym Zespołu Szkół Budowlanych im. gen. Władysława Sikorskiego w Inowrocławiu, prezes Stowarzyszenia Przyjaciół Budowlanki, Inowrocław - nominacja za inicjowanie działań na rzecz dokumentowania polskiego dziedzictwa kulturowego w miejscowości Mallet w Brazylii poprzez zaangażowanie uczniów technikum w inwentaryzację cmentarzy polskich osadników; za otrzymane w 2025 roku wyróżnienie od Marszałka Województwa Kujawsko-Pomorskiego. **BDK.161**

Liliana Gapińska-Ciechorska, nauczyciel języka polskiego, Rojewo - nominacja za świetne wyreżyserowanie filmu Zemsta na podstawie komedii Aleksandra Fredry, w którym zagrali uczniowie ze Szkoły Podstawowej w Rojewie. Premiera w kinie Kinomax w Inowrocławiu przyciągnęła tłumy. **BDK.156**

Paulina Hańska, działaczka społeczna, Inowrocław - nominacja za pracę na rzecz zwierząt porzuconych. **BDK.159**

Jarosław Hejenkowski, autor książek, Inowrocław - nominacja za opisanie kilkutomowej „Historii Kujawskiego Futbolu" - skarbnicy wiedzy i sentymentów. **BDK.150**

Marlena Jankowska, pomysłodawczyni projektu Feel Music, Inowrocław - nominacja za uświetnianie inowrocławskich imprez występami zespołu Feel Music, który przyczyna się do kulturalnego rozkwitu miasta. **BDK.158**

Barbara Keiling-Wysocka, pracownik Biblioteki Miejskiej im. Jana Kasprowicza, Inowrocław - nominacja za działalność kulturalną; za otrzymanie decyzją Ministra Kultury i Dziedzictwa Narodowego odznaki honorowej „Zasłużony dla Kultury Polskiej". **BDK.144**

Beata Kiersztan, dyrektor Młodzieżowego Domu Kultury, Inowrocław - nominacja za działalność kulturalną, artystyczną i społeczną na rzecz dzieci i młodzieży. **BDK.145**

Agata Kmieć, działaczka kulturowa, Rojewo - nominacja za działalność na rzecz zachowania i popularyzacji kultury kujawskiej, twórczość autorską w zespołach Kłopocianie i Banda Łysego, publikację Słownik gwary kujawskiej oraz kultywowanie zapomnianych obrzędów i tradycji ludowych. **BDK.315**

Ewa Kowalczyk, liderka zespołu ludowego Radojewiczanie, Radojewice - nominacja za prowadzenie zespołu Radojewicami, który odnosząc liczne sukcesy na festiwalach folklorystycznych, jest ambasadorem kujawskiego folkloru w Polsce. **BDK.148**

Laura Kozubowska, animatorka Miejsko-Gminnego Ośrodka Pomocy Społecznej, Kruszwica - nominacja za szerzenie kultury, folkloru i gwary kujawskiej, zaangażowanie jako animatorka kultury i pracownica socjalna związana z Kruszwicą, za aktywne działania na rzecz seniorów, lokalnego folkloru oraz twórczości literackiej i muzycznej. **BDK.154**

Jolanta Kubiak, sołtys, Kłopot - nominacja za wygraną sołectwa Kłopot w ogólnopolskim konkursie na najładniejszy wieniec dożynkowy 2025. **BDK.153**

dr n. hum. Teresa Kudyba, reżyserka, Inowrocław - nominacja za realizację filmu dokumentalnego w ramach obchodów 150-lecia uzdrowiska Inowrocław „Inowrocław. Miasto na soli". **BDK.163**

Edyta Lasota, artysta plastyk, Inowrocław - nominacja za twórczość artystyczną i konsekwentne działania na rzecz upowszechniania sztuki, obejmujące realizację wystaw indywidualnych i zbiorowych, prowadzenie zajęć plastycznych dla seniorów, ilustrację tomików poezji, autorstwo muralu „Papusza" oraz albumu „150-lecie Uzdrowiska w Inowrocławiu". **BDK.146**

Elena Moseiva-Kwiatokowska, założycielka Teatru Tańca Melonik, Inowrocław - nominacja za założenie Teatru Tańca Melonik oraz bajkowe kostiumy i przedstawienia realizowane przez dzieci i młodzież, które od kilku lat przyciągają do inowrocławskiego teatru miłośników kultury; za umożliwianie młodym artystom rozwijania swoich talentów. **BDK.147**

Aneta Muskała, pracownik Biblioteki Miejskiej im. Jana Kasprowicza, Inowrocław - nominacja za popularyzowanie kultury, dawanie przestrzeni do realizacji różnych pasji, a także za nominację w 2025 roku do Złotych Młynków, czyli Kujawsko-Pomorskich Nagród Animacji Kultury w kategorii Nadzieja Animacji Kultury. **BDK.142**

Aneta Obarska, pisarka i wydawczyni, Kruszwica - nominacja za promowanie czytelnictwa w regionie poprzez różne wydarzenia kulturalne (spotkania autorskie). **BDK.143**

Łukasz Oliwkowski, nauczyciel w III LO im. Królowej Jadwigi, Inowrocław - nominacja za wieloletnią pracę dydaktyczną jako nauczyciel i pedagog, propagowanie kultury i historii miasta; prowadzenie z dużym zaangażowaniem Dyskusyjnego Klubu Filmowego od ponad 10 lat. Prowadzenie badań nad prahistorią miasta i regionu Inowrocławia oraz autorstwo książki poświęconej historii miasta. **BDK.311**

Joanna Strzelecka, pracownik Biblioteki Miejskiej im. Jana Kasprowicza, Inowrocław - nominacja za działalność kulturalną; za otrzymanie decyzją Ministra Kultury i Dziedzictwa Narodowego odznaki honorowej „Zasłużony dla Kultury Polskiej". **BDK.152**

Iwona Szczepańska, kierownik artystyczny zespołu ludowego Złotniczanki, Złotniki Kujawskie - nominacja za prowadzenie zespołu ludowego Złotniczanki, który odnosi liczne sukcesy na festiwalach folklorystycznych promując kulturę kujawskiej wsi. **BDK.149**

Sławomir Szeliga, działacz kulturowy, Inowrocław - nominacja za promocję turystyki filmowej połączoną z poznawaniem historii polskiej kinematografii oraz naszego dziedzictwa kulturowego poprzez zwiedzanie wraz z udokumentowaniem miejsc gdzie kręcono staropolskie filmy. **BDK.162**

Piotr Turowski, dyrektor Kujawskiego Centrum Kultury, Inowrocław - nominacja za zaangażowanie w promowanie wartości humanistycznych i rozwój lokalnej tożsamości kulturowej wyrażany w nowych propozycjach, które pojawiły się w kalendarzu imprez. **BDK.160**

Małgorzata Wojciechowska, pedagog, nauczyciel, reżyser, pracownik Młodzieżowego Domu Kultury, Inowrocław - nominacja za prowadzenie odnoszącego sukcesy Teatru Akcja, w którym młodzi, wrażliwi mieszkańcy powiatu inowrocławskiego doskonalą swój aktorki kunszt. **BDK.157**

Jarosław Wojtasiński, rysownik, malarz, karykaturzysta i animator kultury, Inowrocław - nominacja za twórczą działalność artystyczną jako rysownik, malarz, karykaturzysta i animator kultury związany z Inowrocławiem; autorstwo komiksów oraz rysunków satyrycznych; za wyróżnienia w konkursach. **BDK.151**

Marcin Woźniak, dyrektor Muzeum im. Jana Kasprowicza, Inowrocław - nominacja za niestrudzone propagowanie kultury; miłość do miasta i regionu; aktywną działalność na stanowisku dyrektora muzeum; współtworzenie licznych wystaw i imprez plenerowych; a także rolę doskonałego przewodnika. **BDK.294**

Działalność społeczna i charytatywna

Paulina Budzyńska, prezes Fundacji Zina Music, Inowrocław - nominacja za aktywizację młodzieży z rodzin dysfunkcyjnych. **BDC.110**

dr n. o zdr. Dominik Chmiel, ratownik medyczny, Inowrocław - nominacja za bezinteresowne prowadzenie zajęć z seniorami oraz okazywane im wsparcie psychiczne. **BDC.267**

Jolanta Chytrowska, działaczka społeczna, Inowrocław - nominacja za pomaganie każdemu, kto potrzebuje pomocy i to z własnej inicjatywy. **BDC.297**

Robert Drogowski, działacz PCK, Inowrocław - nominacja za działalność na rzecz PCK w regionie Inowrocławia. Także za organizowanie pomocy dla Ukrainy; za zapewnianie paczek dla rodzin; również za działalność edukacyjną - kursy pierwszej pomocy dla młodzieży, wreszcie za opiekę dawcami krwi. **BDC.303**

Andrzej Drzewucki, wolontariusz, Inowrocław - nominacja za inicjatywę organizacji koncertu charytatywnego Inowrocław - łączmy się w potrzebie na rzecz pogorzelców. **BDC.99**

Marta Jabcoń, działaczka w stowarzyszeniu Psi Głos, Kruszwica - nominacja za okazywane serce dla zwierząt oraz niesienie dobra poprzez realne działania na ich rzecz. **BDC.304**

Marzena Joszko-Górnik, wiceprezes zarządu Marketu BHP, Inowrocław - nominacja za urzeczywistnianie idei „człowiek jest najważniejszy" poprzez bezinteresowne zaangażowanie społeczne i wieloletnią działalność charytatywną. **BDC.109**

Irena Kalinowska, wolontariuszka w Parafialnym Zespole Caritas, Tuczno - nominacja za okazywane serce, poświęcenie oraz rzetelną pracę wolontariacką w Parafialnym Zespole Caritas, a także za wyjątkową wrażliwość i gotowość niesienia pomocy potrzebującym, mimo własnych codziennych trudności. **BDC.105**

Aleksandra Kalińska, działaczka społeczna, Inowrocław - nominacja za dobre serce, przejawiające się w empatii, życzliwości i bezinteresownej trosce o innych. **BDC.98**

Sławomira Kroczyk, przewodnicząca Koła Gospodyń Wiejskich, Inowrocław - nominacja za wyjątkową aktywność społeczną w gminie Inowrocław, integrowanie mieszkańców poprzez działalność Koła Gospodyń Wiejskich w Jacewie oraz promocję tradycji i kultury lokalnej. **BDC.290**

Hanna Lewandowska, działaczka społeczna, Kruszwica - nominacja za koordynowanie działań w zakresie profilaktyki raka piersi, realizowanych z wyjątkowym zaangażowaniem, odpowiedzialnością i wrażliwością społeczną. **BDC.320**

ks. Marcin Łojko, kierownik Caritas Archidiecezji Gnieźnieńskiej Filia Inowrocław, Inowrocław - nominacja za wieloletnie, ofiarne kierowanie inowrocławską filią Caritas i nieustanne niesienie iskierki nadziei potrzebującym. **BDC.108**

Irena Nowak, działaczka społeczna, Janikowo - nominacja za wieloletnią, systematyczną pracę na rzecz mieszkańców Janikowa oraz gminy Janikowa; Angażowanie się w sprawy lokalnej społeczności; objęcie funkcji radnej; wspieranie działań na rzecz integracji mieszkańców oraz budowania silnej wspólnoty. **BDC.321**

Łukasz Oliwkowski, nauczyciel, muzyk, samorządowiec, Inowrocław - nominacja za organizację koncertów, promowanie znanych inowrocławian i ich dorobku, odkrywanie i popularyzowanie przeszłości Kujaw sprzed kilku tysięcy lat. **BDC.106**

Wiesława Paszkiewicz, prezes Schroniska im. Brata Alberta, Inowrocław - nominacja za tworzenie, jako prezes schroniska dla osób bezdomnych, bezpiecznego i pełnego godności miejsca wsparcia, troskę o podopiecznych i pracowników oraz przywództwo oparte na empatii, odpowiedzialności i codziennym zaangażowaniu na rzecz drugiego człowieka. **BDC.112**

Katarzyna Pieniążek, nauczycielka w szkole podstawowej, Janikowo - nominacja za organizację rejestracji potencjalnych dawców komórek macierzystych na terenie Inowrocławia i Janikowa. **BDC.268**

Ewa Rzeźnik, wolontariuszka w Parafialnym Zespole Caritas, Turlejewo - nominacja za wielkie Serce, bezinteresowną pomoc, działania na rzecz Caritas. **BDC.103**

Przemysław Sasim, twórca profilu Pilot Miś, Inowrocław - nominacja za stworzenie postaci Pilota Misia - symbolu empatii, pasji i pozytywnej energii, który łączy miłość do lotnictwa z działalnością charytatywną. **BDC.301**

sierż. Łukasz Sońta, policjant Wydziału Patrolowo-Interwencyjnego KPP, Inowrocław - nominacja za oddanie szpiku kostnego, by ratować młodą Polkę. **BDC.107**

Oliwia Spiliszewska, działaczka w stowarzyszeniu Psi Głos, Kruszwica - nominacja za postawę osoby, która nigdy nie odmawia pomocy; bezinteresowne ratowanie bezdomnych zwierząt oraz wyjątkową empatię i dobroć, które pozostawiają trwały ślad w życiu innych. **BDC.306**

Antoni Ścigacz, przewodnik PTTK, Inowrocław - nominacja za propagowanie turystyki pieszej wśród inowrocławian, organizację pieszych rajdów krajoznawczych po Kujawach. **BDC.102**

Agnieszka Świder, wolontariusz, Inowrocław - nominacja za okazane dobro i zaangażowanie w zbiórkę charytatywną na rzecz Ignasia Lissa. **BDC.96**

POWIAT GRUDZIĄDZKI - LIDERZY GŁOSOWANIA

DZIAŁALNOŚĆ SPOŁECZNA I CHARYTATYWNA

Marcin Olszewski

KULTURA

Krzysztof Lenard

POWIAT INOWROCŁAWSKI - LIDERZY GŁOSOWANIA

BIZNES I PRZEDSIĘBIORCZOŚĆ

Radomir Doberstajn

DZIAŁALNOŚĆ SPOŁECZNA I CHARYTATYWNA

Aleksandra Kalińska

eprasa.pl ff0b6a1eab

PEŁNA LISTA NOMINOWANYCH

Aby oddać głos, wyślij na nr **7303** SMS o treści wskazanej przy nazwisku nominowanej osoby (koszt SMS-a: 3,69 zł z VAT)

Agnieszka Urbańska, radna Rady Miejskiej, Inowrocław - nominacja za konsekwentną i pełną zaangażowania działalność na rzecz zwierząt bezdomnych, empatię, odpowiedzialność oraz inicjowanie działań realnie poprawiających ich los i budujących społeczną świadomość ochrony zwierząt. **BDC.97**

Sylwia Wróblewska, prezes Stowarzyszenia Psi Głos, Kruszwica - nominacja za cichy heroizm w najtrudniejszych interwencjach, siłę zmiany prawa: Psi Głos; za bycie latarnią dla wolontariuszy: wyczerpująca praca prozwierzęca. Za transparentność i wiarygodność: w dobie wątpliwości wokół zbiórek publicznych, budowanie stowarzyszenia opartego na krystalicznej uczciwości. To sprawia, że ludzie ufają Psiemu Głosowi. **BDC.111**

Biznes i przedsiębiorczość

Wojciech Bauman, dyrektor Bunge Polska sp. z o. o., Kruszwica - nominacja za strategiczne kierowanie rozwojem Bunge w Polsce, integrujące działalność produkcyjną, logistyczną i innowacyjną, dzięki czemu firma znalazła się w gronie liderów „Złotej Setki Pomorza i Kujaw" z przychodami przekraczającymi 1 mld zł. **BDB.175**

Zygmunt Chmielewski, przedsiębiorca, starszy inowrocławskiego Cechu Rzemiosł Różnych, Inowrocław - nominacja za wsparcie rozwoju rzemieślników i inowrocławskich przedsiębiorców. **BDB.65**

Beata Ciesielska, dyrektor ds. finansowych firmy Dienes Polska Sp. z o.o., Inowrocław - nominacja za zdobycie tytułu Ambasador Fair Play w Biznesie 2025. **BDB.62**

Artur Ciesielski, prezes zarządu firmy Dienes Polska Sp. z o.o., Inowrocław - nominacja za zdobycie tytułu Ambasador Fair Play w Biznesie 2025. **BDB.60**

Radomir Doberstajn, założycielem i CEO Screen-LED, Inowrocław - nominacja za płynny rozwój firmy, ugruntowanie jej pozycji na 40 rynkach na całym świecie i zwiększenie powierzchni produkcyjnej, która pozwala sprostać rosnącym wymaganiom klientów. **BDB.181**

Janusz Niewiadomski, właściciel firmy Eurotherm, Inowrocław - nominacja za nadanie firmie Eurotherm certyfikatu Przedsiębiorstwa Fair Play. Eurotherm to jedna z 12 polskich firm, jakie zdobyły to zaszczytne wyróżnienie w 2025 roku. **BDB.63**

Marta Nogajczyk, pracownik Szkoły Podstawowej im. Marii Skłodowskiej-Curie, Janikowo - nominacja za profesjonalizm wykonywania zawodu, konkretne informacje przekazywane rodzicom odnośnie podopiecznych. Przeogromną empatię oraz wyrozumiałość; za prowadzenie zajęć, w których uczniowie chętnie uczestniczą; budowanie atmosfery zaufania oraz stałą gotowość do niesienia pomocy. **BDB.194**

Bartosz Ogórkowski, prezes Inowrocławskiej Agencji Rozwoju Przedsiębiorczości, Inowrocław - nominacja za świeże pomysły na rozwój gospodarczy miasta i poprawienie warunków do życia. **BDB.61**

Julia Ratajczak, inicjatorka cyklu Biznes? Jest kobietą, Inowrocław - nominacja za zbudowanie żywej, wspierającej się społeczności kobiet biznesu. **BDB.64**

Polityka, samorządność i społeczność lokalna

Maciej Banachowski, prezes Nadgoplańskiego WOPR, Kruszwica - nominacja za wzorową i ofiarną służbę, poświęcenie oraz gotowość do niesienia pomocy w każdym momencie, co w 2025 roku zostało uhonorowane przez marszałka województwa kujawsko-pomorskiego Medalem Honorowym WOPR „Pomocna Dłoń". **BDP.128**

Maciej Basiński, członek zarządu powiatu, Inowrocław - nominacja za wsłuchiwanie się w potrzeby lokalnej społeczności i reprezentowanie jej interesów na szczeblu samorządowym. **BDP.307**

Mikołaj Bogdanowicz, burmistrz, Kruszwica - nominacja za nowatorskie spojrzenie na promocję Kruszwicy, jako ośrodka turystycznego, za podjęcie się i pozytywne rozwiązanie sprawy prywatnych gruntów w okolicach Mysiej Wieży, które jako własność komunalna wykorzystane zostaną na działania związane z rozwojem turystyki nad Gopłem. **BDP.130**

Marek Browiński, inowrocławianin, Inowrocław - nominacja za działanie na rzecz powiatu inowrocławskiego bez formalnego mandatu radnego. **BDP.308**

Beata Fryska-Barnaś, sołtys sołectwa Marcinkowo, Marcinkowo - nominacja za zdobycie w 2025 roku nagrody Urzędu Marszałkowskiego Województwa Kujawsko-Pomorskiego za najciekawszą, najbardziej oryginalną i najbardziej nośną kampanię na rzecz szerokiego udziału w wyborach prezydenckich. **BDP.124**

Bartłomiej Jaszcz, burmistrz, Janikowo - nominacja za wprowadzenie i promowanie projektu Janikowo na Nowo, który zmienić ma małą architekturę na terenie Janikowa, by lepiej służyła mieszkańcom, jak również pomóc ma w wypromowaniu Janikowa, jak atrakcyjnej turystycznie miejscowości. **BDP.123**

Grzegorz Kaczmarek, animator kultury, działacz społeczny Fundacji Bądźmy Razem-Łączmy Pokolenia, Inowrocław - nominacja za wielkie serce oraz całokształt działalności i postawy społecznej. **BDP.126**

Mariusz Majewski, dyrektor Miejsko-Gminnego Ośrodka Kultury Sportu i Rekreacji, Gniewkowo - nominacja za organizację spotkań ze znanymi osobistościami polskiej kultury oraz organizację imprezy plenerowej na Rynku w Gniewkowie w dniu 1 sierpnia, podczas której mieszkańcy śpiewają (nie)zakazane piosenki. **BDP.129**

asp. Tomasz Nawrocki, funkcjonariusz z Komendy Powiatowej Policji, Inowrocław - nominacja za udzielenie pomocy kobiecie, która doznała zawału serca i otrzymanie w 2025 roku honorowego medalu „Kryształowe Serce". **BDP.131**

Maciej Niewiadomski, trener Akademii Piłkarskiej Cuiavia, Inowrocław - nominacja za angażowanie się w niesienie dobra zarówno dla ludzi, jak i zwierząt. **BDP.330**

Barbara Pułaczewska, sołtys, Cieślin - nominacja za zdobycie w 2025 roku nagrody Urzędu Marszałkowskiego Województwa Kujawsko-Pomorskiego za najciekawszą, najbardziej oryginalną i najbardziej nośną kampanię na rzecz szerokiego udziału w wyborach prezydenckich. **BDP.122**

asp. Adrian Radecki, funkcjonariusz z Komendy Powiatowej Policji, Inowrocław - nominacja za udzielenie pomocy kobiecie, która doznała zawału serca i otrzymanie w 2025 roku honorowego medalu „Kryształowe Serce". **BDP.121**

Michał Siembab, burmistrz, Pakość - nominacja za niestrudzone działanie na rzecz gminy Pakość. **BDP.309**

Dawid Sosnowski, radny, Tuczno - nominacja za działalność na rzecz mieszkańców Tuczna; pełnienie funkcji radnego z realnym zaangażowaniem w sprawy lokalnej społeczności. **BDP.125**

Jarosław Wiśniewski, wiceprezes Nadgoplańskiego WOPR, Kruszwica - nominacja za wzorową i ofiarną służbę, poświęcenie oraz gotowość do niesienia pomocy w każdym momencie, co w 2025 roku zostało uhonorowane przez marszałka województwa kujawsko-pomorskiego Medalem Honorowym WOPR „Pomocna Dłoń". **BDP.127**

POWIAT LIPNOWSKI

Kultura

Bożena Ciesielska, emerytowana nauczycielka, Skępe - nominacja za dokumentowanie działalności Lipnowskiej Grupy Literackiej, zaangażowanie w pielęgnowanie lokalnej historii, organizowanie spacerów i wycieczek historycznych. **BDK.166**

Sławomir Ciesielski, przewodniczący Lipnowskiej Grupy Literackiej, Skępe - nominacja za popularyzowanie literatury i mobilizowanie ludzi do spróbowania sił w tworzeniu słowem. Organizowanie wydarzeń literackich i spotkań autorskich. **BDK.176**

Iwona Grubecka, nauczycielka w ZST, Lipno - nominacja za chronienie od zapomnienia historii regionu. **BDK.170**

Jadwiga Grudzińska, przewodnicząca Rady Słuchaczy UTW, Dobrzyń nad Wisłą - nominacja za działania aktywizujące osoby starsze w Dobrzyniu nad Wisłą. **BDK.171**

Monika Kozicka, nauczycielka języka polskiego, należy do Lipnowskiej Grupy Literackiej, Wola - nominacja za promowanie poezji i zarażanie uczniów miłością do języka ojczystego. **BDK.174**

Krzysztof Kuczkowski, emerytowany nauczyciel historii, Kikół - nominacja za pisanie książek o historii gminy Kikół. **BDK.172**

Teresa Paprota, emerytowana nauczycielka, instruktorka teatru amatorskiego, Lipno - nominacja za prowadzenie Teatru S.O.S. w Lipnie, który ostatnio wystawił spektakl Chłopi w sądzie. **BDK.177**

Bożena Piotrowska, prezes Lipnowskiego Towarzystwa Kulturalnego im. Poli Negri, Lipno - nominacja za organizowanie Przeglądu Twórczości Filmowej Pola i inni w Lipnie i podtrzymywanie pamięci o Poli Negri w jej rodzinnym mieście. **BDK.167**

Ewa Rozen-Bieńkowska, dyrektorka Biblioteki Publicznej Gminy Lipno, Lipno - nominacja za nowatorskie rozwiązania w kierowaniu instytucją kultury. **BDK.169**

Anna Rudzka, nauczycielka ZST, Lipno - nominacja za chronienie od zapomnienia historii regionu. **BDK.164**

Magda Sosińska, dyrektorka Miejsko-Gminnego Ośrodka Kultury, Skępe - nominacja za podejmowanie innowacyjnych działań na rzecz rozwoju kultury w mieście i gminie Skępe. **BDK.173**

Paweł Sosiński, nauczyciel muzyki w Szkole Podstawowej, Skępe - nominacja za rozwijanie talentów wokalnych wśród uczniów. **BDK.175**

Arkadiusz Świerski, dyrektor Miejskiego Centrum Kulturalnego, Lipno - nominacja za rozwój kultury w Lipnie. **BDK.165**

Klara Zawidzka, wolontariuszka, Skępe - nominacja za udzielanie się w wielu akcjach pomocowych; za talent malarski, za wygrywane konkursy plastyczne; za bycie obecną w wielu wydarzeniach organizowanych przez miasto i gminę Skępe. Za zbiórki charytatywne na rzecz fundacji ratowania zwierząt; za wielkie serce. **BDK.331**

Działalność społeczna i charytatywna

Mariusz Bejger, sołtys, wiceprzewodniczący Oddziału Związku Kynologicznego w Polsce we Włocławku, Piątki - nominacja za promowanie hodowli psów rasowych i działalność na rzecz lokalnej społeczności. **BDC.123**

Paweł Bielicki, prezes UKS Dobrzyń, Dobrzyń nad Wisłą - nominacja za popularyzowanie sportu wśród młodych ludzi. **BDC.126**

Violetta Chojnacka, działaczka społeczna, Rachcin - nominacja za bezinteresowną działalność społeczną na terenie swojej wsi. Promowanie kobiet wiejskich. Działalność charytatywną oraz wspieranie działań społecznych na terenie wsi. **BDC.326**

Robert Damski, komornik sądowy, Lipno - nominacja za działalność na rzecz mieszkańców powiatu lipnowskiego. **BDC.272**

Adam Falkowski, prezes Stowarzyszenia Kultury i Rekreacji Syrenka, Kikół - nominacja za promowanie aktywnego wypoczynku nad wodą. **BDC.113**

Anna Janiszewska, działaczka w Stowarzyszeniu Centrum Wsparcia Przedsiębiorczości, Lipno - nominacja za organizowanie spotkań oraz warsztatów dla kobiet, podnoszących ich wiarę w siebie. **BDC.114**

Jakub Klaban, nauczyciel w SP nr 2, Lipno - nominacja za reaktywację harcerstwa w powiecie lipnowskim. **BDC.118**

Justyna Klimaszewska, działaczka społeczna, Rachcin - nominacja za bezinteresowne uczestnictwo w życiu społecznym sołectwa Rachcin; zaangażowanie w inicjatywy społeczne na szczeblu miejscowości i gminy; reprezentowanie miejscowości na tegorocznych dożynkach powiatowych oraz wojewódzkich; a także kultywowanie zanikających tradycji regionalnych. **BDC.269**

Hubert Konczalski, prezes OSP, Radomice - nominacja za rozwijanie OSP w Radomicach. **BDC.116**

Robert Krajewski, trener UKS Skompensis Skępe, Skępe - nominacja za rozwijanie piłkarskiej pasji u dzieci, młodzieży i dorosłych. **BDC.129**

Janusz Krasucki, prezes OSP, Lipno - nominacja za działalność na rzecz rozwoju OSP w Lipnie. **BDC.119**

Jarosław Krzeszewski, trener w Szkole Walki Czarny Orzeł, Lipno - nominacja za prowadzenie treningów sztuk walki oraz warsztatów z samoobrony. **BDC.120**

Wiesława Łukaszewska, działaczka społeczna, Rachcin - nominacja za uczestniczenie w życiu społecznym sołectwa Rachcin. **BDC.273**

Marcin Makowski, prezes Lipnowskiego WOPR, Lipno - nominacja za działalność na rzecz podniesienia bezpieczeństwa nad wodą. **BDC.122**

Michał Mielczarek, prezes i założyciel Akademii Piłkarskiej Lipno, Lipno - nominacja za popularyzowanie piłki nożnej wśród dzieci i młodzieży. **BDC.124**

Paweł Olszewski, prezes i trener Lipnowskiego Klubu Kyokushin Karate, Lipno - nominacja za prowadzenie treningów sztuk walki w każdej grupie wiekowej. **BDC.127**

Jacek Sadziński, prezes Lipnowskiego Klubu Strzeleckiego VIS, Lipno - nominacja za popularyzowanie sportu strzeleckiego. **BDC.117**

Rafał Sztubecki, prezes Klubu Pływackiego NEMO, Lipno - nominacja za popularyzowanie pływania wśród dzieci i młodzieży. **BDC.128**

Daniel Szwajkowski, prezes OSP, Wioska - nominacja za działalność na rzecz rozwoju OSP w Wiosce w gm. Skępe. **BDC.115**

Patrycja Urbańska, działaczka społeczna, Lipno - nominacja za działalność na rzecz pokrzywdzonych zwierząt; mimo licznych obowiązków znajdowanie czasu na pomoc bezbronnym zwierzętom w potrzebie; podejmowanie interwencji, leczenie zwierząt, przyjmowanie ich pod swój dach, karmienie oraz poszukiwanie dla nich kochających, nowych domów. **BDC.271**

Krystyna Wacławiak, wolontariuszka, Lipno - nominacja za wieloletnią działalność wolontariacką w Caritas parafii Wniebowzięcia Najświętszej Maryi Panny w Lipnie; bezinteresowne niesienie pomocy oraz stałą gotowość do służenia wsparciem osobom znajdującym się w potrzebie. **BDC.270**

Jerzy Zieliński, prezes LKS Jastrząb Lipno, Lipno - nominacja za popularyzowanie motocrossu. **BDC.121**

POWIAT INOWROCŁAWSKI

KULTURA

Beata Kiersztan

POWIAT LIPNOWSKI

DZIAŁALNOŚĆ SPOŁECZNA I CHARYTATYWNA

Patrycja Urbańska

POWIAT MOGILEŃSKI

KULTURA

Arkadiusz Renk

POWIAT NAKIELSKI

DZIAŁALNOŚĆ SPOŁECZNA I CHARYTATYWNA

Karolina Bzdok

eprasa.pl ff0b6a1eab

PEŁNA LISTA NOMINOWANYCH

Aby oddać głos, wyślij na nr **7303** SMS o treści wskazanej przy nazwisku nominowanej osoby (koszt SMS-a: 3,69 zł z VAT)

Michał Ziemiński, trener UKS Mustang Wielgie, nauczyciel wychowania fizycznego w Zespole Placówek Oświatowych, Wielgie - nominacja za rozwijanie kobiecej piłki nożnej w regionie. **BDC.125**

Biznes i przedsiębiorczość

Karen Avetisyan, prezes firmy ERBRUK, Wielgie - nominacja za tworzenie nowych miejsc pracy. **BDB.72**

Dariusz Chmielewski, współwłaściciel firmy pogrzebowej, Lipno - nominacja za rozwijanie rodzinnej firmy. **BDB.69**

Anna Dąbrowska, prowadzi własną firmę, Lipno - nominacja za tworzenie oryginalnych projektów wnętrz. **BDB.66**

Zofia Insadowska, współwłaścicielka rodzinnej firmy, Lipno - nominacja za prężne prowadzenie sieci sklepów meblowych. **BDB.76**

Anna Kozłowska, prezes Banku Spółdzielczego, Lipno - nominacja za wspieranie lokalnych inwestycji. **BDB.68**

Dariusz Malinowski, właściciel stacji kontroli pojazdów, Chlebowo - nominacja za rzetelne prowadzenie firmy i angażowanie się w akcje typu sprawdź światła. **BDB.70**

Roman Matera, właściciel firmy ROM Mięs, Wielgie - nominacja za tworzenie nowych miejsc pracy. **BDB.75**

Małgorzata Ośmiałowska, menadżer w restauracji Dworek Magdalenka w Biskupinie, Lipno - nominacja za nowatorskie rozwiązanie w prowadzeniu restauracji. **BDB.74**

Grzegorz Stupecki, prezes GS Samopomoc Chłopska, Lipno - nominacja za rozwój spółdzielczości w powiecie lipnowskim. **BDB.71**

Polityka, samorządność i społeczność lokalna

Ewelina Antonowicz, przewodnicząca Rady Gminy Wielgie, Czarne - nominacja za działalność na rzecz rozwoju gminy Wielgie i zaangażowanie w rozwój OSP w Czarnem. **BDP.135**

Małgorzata Baranowska, podsekretarz stanu w Ministerstwie Rodziny, Pracy i Polityki Społecznej, Kikół - nominacja za całokształt działalności, zwłaszcza na rzecz osób niepełnosprawnych i zagrożonych wykluczeniem społecznym. **BDP.140**

Krzysztof Baranowski, starosta, Lipno - nominacja za zaangażowanie na rzecz rozwoju powiatu lipnowskiego, zwłaszcza za oddłużenie lipnowskiego szpitala. **BDP.138**

mł. asp. Adrian Błaszczyk, funkcjonariusz z Komendy Powiatowej Policji, Lipno - nominacja za udzielenie pomocy rannej kobiecie i otrzymanie w 2025 roku honorowego medalu „Kryształowe Serce". **BDP.132**

Mariusz Cymerman, prezes Stowarzyszenia PRO FUTURO, Skępe - nominacja za projekt rajdu pieszego z grą terenową W poszukiwaniu zatopionego czołgu nagrodzony w Konkursie o Nagrodę Marszałka Województwa Kujawsko-Pomorskiego na najlepsze inicjatywy społeczne realizowane przez organizacje pozarządowe Rodzynki z Pozarządówki w 2025 roku. **BDP.143**

Krzysztof Dąbkowski, wójt, Tłuchowo - nominacja za skuteczne pozyskiwanie środków na rozbudowę infrastruktury komunalnej i społecznej dla swojej gminy; za otrzymanie Odznaki Honorowej za Zasługi dla Samorządu Terytorialnego nadaną przez Ministra Spraw Wewnętrznych i Administracji. **BDP.139**

Renata Gołębiewska, burmistrz, Kikół - nominacja za nieodmawianie pomocy i postawę wspaniałego burmistrza, dbającego o mieszkańców i uważnie ich słuchającego; za stałe zainteresowanie sprawami lokalnej społeczności oraz gotowość do niesienia pomocy każdemu, kto jej potrzebował – zarówno podczas pełnienia funkcji burmistrza, jak i wcześniej. **BDP.310**

Marta Górska, kierownik Klubu Senior+ Pogodna Jesień, Ostrowite - nominacja za organizację licznych, ciekawych imprez i spotkań edukacyjnych skierowanych do seniorów takich jak np. debata społeczna Chroń swoje finanse - uważaj na inwestycje. **BDP.146**

Zuzanna Krycka, ratownik Lipnowskiego WOPR, Lipno - nominacja za wzorową i ofiarną służbę, poświęcenie oraz gotowość do niesienia pomocy w każdym momencie, co w 2025 roku zostało uhonorowane przez marszałka województwa kujawsko-pomorskiego Medalem Honorowym WOPR „Pomocna Dłoń". **BDP.151**

Wioletta Kuczmarska, przewodnicząca Rady Gminy, Tłuchowo - nominacja za wieloletnią działalność na rzecz rozwoju gminy Tłuchowo i zaangażowanie w działalność OSP. **BDP.150**

Kamila Leszczyńska, przewodnicząca KGW Polne Babki, Bobrownickie Pole - nominacja za zdobycie w 2025 roku nagrody Urzędu Marszałkowskiego Województwa Kujawsko-Pomorskiego za najciekawszą, najbardziej oryginalną i najbardziej nośną kampanię na rzecz szerokiego udziału w wyborach prezydenckich. **BDP.136**

asp. sztab. Marcin Nerć, funkcjonariusz z Komendy Powiatowej Policji, Lipno - nominacja za zapobiegnięcie próbie samobójczej i otrzymanie w 2025 roku honorowego medalu „Kryształowe Serce". **BDP.141**

Magdalena Pażniewska, sołtys, Stary Bógpomóż - nominacja za zdobycie w 2025 roku nagrody Urzędu Marszałkowskiego Województwa Kujawsko-Pomorskiego za najciekawszą, najbardziej oryginalną i najbardziej nośną kampanię na rzecz szerokiego udziału w wyborach prezydenckich. **BDP.325**

asp. Bartłomiej Ryska, funkcjonariusz z Komendy Powiatowej Policji, Lipno - nominacja za zapobiegnięcie próbie samobójczej i otrzymanie w 2025 roku honorowego medalu „Kryształowe Serce". **BDP.134**

Sławomir Sadowski, wójt, Wielgie - nominacja za działalność na rzecz rozwoju gminy Wielgie. **BDP.149**

sierż. sztab. Mariusz Stawisiński, funkcjonariusz z Komendy Powiatowej Policji, Lipno - nominacja za wyniesienie z domu nieprzytomnego mężczyzny i otrzymanie w 2025 roku honorowego medalu „Kryształowe Serce". **BDP.144**

Ryszard Szewczyk, przewodniczący Rady Miejskiej, Skępe - nominacja za działalność na rzecz rozwoju miasta i gminy Skępe. **BDP.148**

st. asp. Mariusz Świerzyński, funkcjonariusz z Komendy Powiatowej Policji, Lipno - nominacja za zapobiegnięcie próbie samobójczej i otrzymanie w 2025 roku honorowego medalu „Kryształowe Serce". **BDP.145**

st. post. Marek Tomaszewski, funkcjonariusz z Komendy Powiatowej Policji, Lipno - nominacja za udzielenie pomocy nieprzytomnej kobiecie i otrzymanie w 2025 roku honorowego medalu „Kryształowe Serce". **BDP.142**

Agnieszka Wasilewska, przedstawicielka KGW Kikolanki, Kikół - nominacja za zdobycie w 2025 roku nagrody Urzędu Marszałkowskiego Województwa Kujawsko-Pomorskiego za najciekawszą, najbardziej oryginalną i najbardziej nośną kampanię na rzecz szerokiego udziału w wyborach prezydenckich. **BDP.133**

st. sierż. Karol Wiciński, funkcjonariusz z Komendy Powiatowej Policji, Lipno - nominacja za wyniesienie z domu nieprzytomnego mężczyzny i zapobiegnięcie próbie samobójczej; za otrzymanie w 2025 roku honorowego medalu „Kryształowe Serce". **BDP.137**

POWIAT MOGILEŃSKI

Kultura

Justyna Burzyńska, opiekun Zespołu Białe Kujawy działającego w Zespole Szkół Centrum Kształcenia Rolniczego, Bielice - nominacja za popularyzowanie wśród społeczności uczniowskiej, szkolnej oraz lokalnej zamiłowania do folkloru i tradycji oraz aktywizację i integrację różnych grup społecznych poprzez dostęp do kultury. **BDK.181**

Adam Kowalski, prezes Stowarzyszenia Rodzina Katyńska Ziemi Mogileńskiej w Mogilnie, Mogilno - nominacja za organizację w Mogilnie, Strzelcach i Gębicach cyklu wydarzeń w ramach ogólnopolskiej konferencji Rodzin Katyńskich pod hasłem „Pamięć jest zawsze żywa" i za książki Rodzina Katyńska Ziemi Mogileńskiej - Stowarzyszenie III tom oraz Spotkania Rodzin Katyńskich w Mogilnie 2025. **BDK.178**

Mariusz Mikołajczak, kapelmistrz Mogileńskiej Orkiestry Dętej, Mogilno - nominacja za pasję, zaangażowanie w kierowanie Mogileńską Orkiestrą Dętą, która w 2025 roku obchodzi 55-lecie swojego istnienia i sprawia, że muzyka w Mogilnie nieustannie rozkwita. **BDK.183**

Stanisław Panfil, rzeźbiarz, Mogilno - nominacja za blisko pół wieku twórczości rzeźbiarskiej, która stała się jednym z najważniejszych punktów odniesienia dla kultury Mogilna, Kujaw oraz całego regionu. **BDK.184**

dr hab. Witold Pochylski, komisarz XXI Mogileńskich Spotkań Plastycznych, prof. UMK, Katedra Rysunku, Instytut Sztuk Plastycznych i Konserwacji Dzieł Sztuki, Mogilno - nominacja za organizację XXI Mogileńskich Spotkań Plastycznych gromadzących artystów nie tylko z regionu, integrujących środowisko artystyczne oraz promujących różnorodne formy wyrazu plastycznego – od klasycznych po intermedialne. **BDK.185**

Arkadiusz Renk, instruktor tańca i animator w Domu Kultury, Mogilno - nominacja za oddanie swojej pracy, bycie bardzo pomocnym. **BDK.180**

Adam Tomaszewski, prezes Stowarzyszenia na Rzecz Wspierania Osób z Zaburzeniami Psychicznymi Szansa, Siemionki - nominacja za nakręcenie klipu promującego zdrowie psychiczne i twórczość osób z zaburzeniami psychicznymi, który został nagrodzony w konkursie o nagrodę marszałka województwa kujawsko-pomorskiego na najlepsze inicjatywy społeczne realizowane przez organizacje pozarządowe pod nazwą Rodzynki z Pozarządówki w 2025 roku. **BDK.179**

Działalność społeczna i charytatywna

Iwona Bodziuch-Wudzyńska, nauczycielka z Niepublicznego Przedszkola Terapeutycznego Niebieska Przystań, Mogilno - nominacja za ogromne zaangażowanie w upowszechnianie tematyki rodzicielstwa zastępczego, w tym za prelekcje na temat emocjonalnych doświadczeń związanych z rodzicielstwem zastępczym - zarówno tych pełnych wyzwań, jak i tych pełnych wzruszeń, które budują głęboką i wyjątkową relację między dzieckiem a opiekunem. **BDC.131**

Magdalena Jabłońska-Kowalska, nauczycielka biologii w Zespole Szkół, Mogilno - nominacja za organizację w Zespole Szkół w Mogilnie akcji rejestracji potencjalnych dawców komórek macierzystych, która zakończyła się ogromnym sukcesem. **BDC.133**

Ewelina Klimacka, prezes Stowarzyszenia Kubusiowi Przyjaciele, Wszedzień - nominacja za kształtowanie osobowości dzieci, rozwijanie ich twórczości i kreatywności, działalność edukacyjną i charytatywną, za co Stowarzyszenie zostało nominowane do tytułu Serce Mogilna 2025. **BDC.130**

Mikołaj Kulpa, prezes Towarzystwa Miłośników Miasta Strzelna, Strzelno - nominacja za działania na rzecz lokalnej społeczności; reaktywację towarzystwa oraz prowadzenie licznych inicjatyw, takich jak zbiórki na renowację grobów, organizacja wycieczek krajoznawczych oraz oznaczanie grobów Powstańców Wielkopolskich na terenie powiatu Mogilno. **BDC.135**

Grażyna Rosłaniec-Stoińska, koordynatorka Klubu Seniora w Magazynie Zbożowym, Mogilno - nominacja za organizację miejsca dla seniorów, w którym mogą realizować swoje pasje, wyrażać się artystycznie, uprawiać sport i miło razem spędzić czas. **BDC.104**

Violetta Skorupińska, założycielka Lodówki społecznej, liderka Szlachetnej Paczki, Wylatowo - nominacja za wieloletnią pomoc osobom w kryzysie ubóstwa, za założenie lodówki społecznej - jedynej powiecie mogileńskim, wiele akcji charytatywnych. **BDC.136**

Karolina Zyga, instruktorka fitness i Zumby, Mogilno - nominacja za zaangażowanie w promowanie radosnej aktywności fizycznej wśród młodzieży oraz osób w wieku senioralnym. **BDC.132**

Biznes i przedsiębiorczość

Leszek Boruch, prezes zarządu w firmie Chemirol, Mogilno - nominacja za niemal 30-letnią działalność na rzecz organizacji obsługi rolnictwa nie tylko w regionie, ale także w kraju, sukcesywne zdobywanie rynków zagranicznych. **BDB.81**

Józef Drzazgowski, właściciel Delikatesy Leonard Przyjezierze, prezes Stowarzyszenia Eko - Przyjezierze, doradca Ministra Klimatu i Środowiska, Przyjezierze - nominacja za nieustanne poszerzenie oferty firmy, ponad dwadzieścia lat działalności na rzecz ochrony środowiska, przede wszystkim powiatu mogileńskiego i Pojezierza Gnieźnieńskiego. **BDB.79**

Krzysztof Dziurzyński, właściciel Dziurzyński Transport, Mogilno - nominacja za szereg działań, które doprowadziły do sukcesu w biznesie; za napędzanie lokalnej gospodarki. **BDB.182**

Krzysztof Piotr Giezek, właściciel DT Giezek, Strzelno - nominacja za profesjonalne prowadzenie firmy, która została laureatem nagrody Złota Firma 2025 oraz plebiscytu Orły Motoryzacji. **BDB.80**

Andrzej Kaczyński, właściciel PHU Majster, Mogilno - nominacja za 30-letnie doświadczenie na rynku usług remontowo-budowlanych, profesjonalne doradztwo klientom, podążanie za nowościami w branży, nawiązywanie ciekawych współprac partnerskich. **BDB.77**

Dawid Stachowiak, właściciel firmy Stachowiak.it, Bzówiec - nominacja za prężny rozwój firmy, która od kilkunastu lat z powodzeniem świadczy kompleksowe usługi z zakresu IT, systemów Smart Home oraz instalacji niskoprądowych. **BDB.78**

Sylwester Woźniecki, prezes zarządu Hagric Woźniecki, Szczeglin - nominacja za prężny rozwój firmy, poszerzanie oferty i promocję regionu. **BDB.83**

Polityka, samorządność i społeczność lokalna

Maciej Gajewicz, wiceprezes OSP, Kwieciszewo - nominacja za zasługi w działalności na rzecz ochrony przeciwpożarowej; za odznaczenie w 2025 roku przez prezydenta RP Brązowym Krzyżem Zasługi. **BDP.156**

Monika Górnikiewicz, sołtys, Wszedzień - nominacja za ogromne zaangażowanie w działania na rzecz lokalnej społeczności i za projekt modernizacji placu zabaw przy świetlicy we Wszedniu, który w 2025 roku zdobył najwięcej głosów w Mogileńskim Budżecie Obywatelskim w kategorii projekty wiejskie. **BDP.160**

st. sierż. Marcin Grobelny, funkcjonariusz z Komendy Powiatowej Policji, Mogilno - nominacja za udzielenie pomocy rannemu, nieprzytomnemu mężczyźnie i otrzymanie w 2025 roku honorowego medalu „Kryształowe Serce". **BDP.157**

POWIAT NAKIELSKI - LIDERZY GŁOSOWANIA

KULTURA

Dariusz Kucharzewski

POLITYKA, SAMORZĄDNOŚĆ I SPOŁECZNOŚĆ LOKALNA

Alicja Woźniak

POWIAT RADZIEJOWSKI

KULTURA

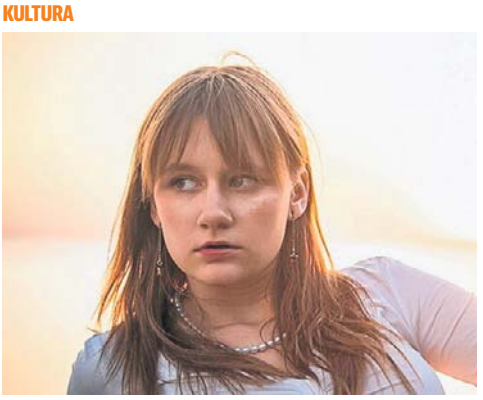

Łucja Galczak

POWIAT RYPIŃSKI

BIZNES I PRZEDSIĘBIORCZOŚĆ

Michał Kacperek

eprasa.pl ff0b6a1eab

PEŁNA LISTA NOMINOWANYCH

Aby oddać głos, wyślij na nr **7303** SMS o treści wskazanej przy nazwisku nominowanej osoby (koszt SMS-a: 3,69 zł z VAT)

Tomasz Krzesiński, starosta mogileński, Mogilno - nominacja za liczne działania na rzecz poprawy jakości życia mieszkańców, m.in. inwestycje drogowe oraz za pozyskanie dofinansowania na realizację programu „Poprawa bezpieczeństwa na przejściach dla pieszych oraz skrzyżowaniach dróg na terenie Powiatu Mogileńskiego". **BDP.162**

Mateusz Lisiecki, członek zarządu powiatu, Mogilno - nominacja za postawę cudownej osoby, która nigdy nie odmawia pomocy innym; za działania podejmowane na rzecz ludzi i lokalnej społeczności. **BDP.159**

Justyna Łukasiewicz, pracownik Nadleśnictwa, Miradz - nominacja za edukację przyrodniczo-leśną, ciekawe oprowadzanie grup po ścieżkach edukacyjnych w Nadleśnictwie Miradz. **BDP.154**

Romuald Nowakowski, prezes Koła Łowieckiego nr 61 Gwardia, Mogilno - nominacja za prężne kierowanie Kołem Łowieckim nr 61 „Gwardia" w Mogilnie, które w 2025 roku świętowało 65-lecie działalności oraz za ekologiczną akcję pod hasłem „Polowanie na śmieci". **BDP.161**

st. sierż. Kamil Szmatuła, funkcjonariusz z Komendy Powiatowej Policji, Mogilno - nominacja za udzielenie pomocy rannemu, nieprzytomnemu mężczyźnie i otrzymanie w 2025 roku honorowego medalu „Kryształowe Serce". **BDP.155**

Danuta Wilska, sołtys Krzekotowa, Krzekotowo - nominacja za zdobycie w 2025 roku nagrody za najciekawszą, najbardziej oryginalną i najbardziej nośną kampanię na rzecz szerokiego udziału w wyborach prezydenckich. **BDP.153**

Marcin Zacharenko, prezes OSP, Padniewo - nominacja za zdobycie w 2025 roku nagrody za najciekawszą, najbardziej oryginalną i najbardziej nośną kampanię na rzecz szerokiego udziału w wyborach prezydenckich. **BDP.158**

POWIAT NAKIELSKI

Kultura

Jacek Adamczewski, wicedyrektor ds. kształcenia zawodowego w Zespole Szkół Żeglugi Śródlądowej, Nakło nad Notecią - nominacja za uczynność, konsekwencję w działaniu, charyzmę i inspirowanie uczniów do nauki. **BDK.296**

Waldemar Baszak, radny Rady Miejskiej Szubina, prezes Stowarzyszenia Twórcze Brzózki i organizator Van Gogh Festival, Brzózki - nominacja za popularyzację sztuki, organizację plenerów malarskich i wydarzenia pt. „Van Gogh Festival", które odbiło się szerokim echem nie tylko w świecie sztuki i rozsławiło w 2025 r. Brzózki, najbardziej artystyczną wieś w kujawsko-pomorskim, na cały kraj. **BDK.194**

Małgorzata Bołka, twórczyni ludowa, pracownik Szubińskiego Domu Kultury, Szubin - nominacja za otrzymanie w 2025 r., podczas gali Niematerialnego Dziedzictwa Kulturowego w Warszawie, odznaki „Zasłużony dla Kultury Polskiej", przyznanej przez Ministerstwo Kultury i Dziedzictwa Narodowego oraz za I nagrodę w kategorii zdobnictwo zdobytej w 2025 r. podczas 63. Konkursu Sztuki Ludowej Pałuk w Szubinie. **BDK.191**

Dariusz Kucharzewski, emeryt, Nakło nad Notecią - nominacja za talent artystyczny oraz pasję do astrofotografii propagowaną w mediach społecznościowych; za działalność artystyczną w obszarze malarstwa i rzeźby. Za twórczość obecną w prywatnych domach oraz miejscach kultu religijnego w kraju i za granicą. **BDK.295**

Agnieszka Maciejewska, dyrygent chóru Akatyst, który działa przy parafii pod wezwaniem Wniebowzięcia NMP w Kcyni, Kcynia - nominacja za pracę dyrygentki, czego efektem są sukcesy chóru „Akatyst" w Kcyni, który w 2025 r. wydał swoją drugą płytę, a także za promocję pow. nakielskiego oraz za otrzymanie w 2025 r. Nagrody Zarządu Powiatu Nakielskiego w kategorii „kultura". **BDK.186**

Joanna Makowczyńska, kierownik Wiejskiego Domu Kultury, Paterek - nominacja za ciekawe zajęcia dla dzieci i seniorów prowadzone w Wiejskim Domu Kultury w Paterku. Tchnięcie życia w WDK w Paterku. **BDK.190**

Aleksandra Minda, dyrektor Niepublicznej Szkoły Podstawowej im. Józefa Blechacza, Olszewka - nominacja za promowanie kultury ludowej w Olszewce i w gminie Nakło, prowadzenie dziecięcego zespołu folklorystycznego w swojej wsi oraz i działalność w Zespole Pieśni i Tańca Krajna w Nakle. **BDK.187**

Paweł Pietroń, plastyk Szubińskiego Domu Kultury i twórca ludowy, Szubin - nominacja za wielką otwartość, talent oraz zdobycie aż dwóch nagród w 63. Konkursie Sztuki Ludowej Pałuk, który wiosną 2025 r. odbył się w Szubinie. Jury złożone z wybitnych etnografów przyznało pierwszą nagrodę w kategorii zdobnictwo oraz trzecią nagrodę w kategorii plecionkarstwo. **BDK.193**

Małgorzata Staszak, prezes Klubu Miłośników Fotografii Flesz, pracownik Rejonowej Biblioteki Publicznej, Szubin - nominacja za pasję do fotografowania i trwającą ćwierć wieku działalność w Klubie Miłośników Fotografii „Flesz" w Szubinie. W 2025 r. klub „Flesz" z racji obchodzonego 25-lecia miał wystawy w wielu miastach regionu m. in. w Bydgoszczy, Kcyni, Nakle, Szubinie. **BDK.192**

Amelia Wiśniewska, tancerka, Nakło - nominacja za dostanie się do kadry narodowej Polski, zdobycie tytułu wicemistrza Polski w stylu latynoamerykańskim razem ze swoim partnerem tanecznym oraz otrzymanie w 2025 nagrody Zarządu Powiatu Nakielskiego w kategorii „kultura". **BDK.188**

Igor Żurawski, tańczy i śpiewa w Zespole Pieśni i Tańca Krajna, Nakło - nominacja za pasję oraz wszechstronny talent artystyczny obejmujący muzykę, taniec i śpiew, a także za angażowanie się w różne projekty artystyczne. Rozsławianie Nakła wraz z Zespołem Pieśni i Tańca „Krajna" podczas występów w kraju i poza jego granicami; za bycie uhonorowanym przez władze powiatu: Nagrodą Zarządu Powiatu Nakielskiego. **BDK.189**

Działalność społeczna i charytatywna

Karolina Bzdok, działaczka społeczna, Mrocza - nominacja za angażowanie się w działania charytatywne na rzecz dzieci walczących z chorobami nowotworowymi. **BDC.140**

Katarzyna Dobosz, wolontariuszka, nauczycielka w Szkole Podstawowej nr 2, Nakło nad Notecią - nominacja za działalność charytatywną i serce na dłoni oraz organizowanie międzyparafialnej zbiórki darów dla ubogich. **BDC.141**

Teresa Foigt, działaczka harcerska, Szubin - nominacja za wspieranie ruchu harcerskiego, aktywność nie tylko w gminie Szubin, także w Kujawsko-Pomorskiej Chorągwi ZHP w Bydgoszczy, wspieranie inicjatyw służących zachowaniu dziedzictwa historycznego Pałuk oraz organizację wydarzeń patriotycznych. W 2025 r. **BDC.143**

Tomasz Gołębiewski, prezes klubu motocyklowego Mroteckie Anioły, Mrocza - nominacja za promowanie gminy Mrocza i ruchu motocyklowego w powiecie nakielskim i regionie kujawsko-pomorskim oraz udział w wielu imprezach w tym także o charakterze charytatywnym. W 2025 r. klub motocyklowy „Mroteckie Anioły" świętował jesienią 5 -lecie działalności. **BDC.144**

Jadwiga Katafiasz, przewodnicząca KGW, Królikowo - nominacja za kierowanie od wielu lat Kołem Gospodyń Wiejskich w Królikowie i działalność w radzie sołeckiej; za bycie pomysłodawczynią i organizatorką wielu wydarzeń, a także inicjatorką akcji na rzecz chorych dzieci oraz osób zmagających się z trudnościami życiowymi; za otrzymane w 2025 roku honorowe odznaczenie: Medal Sędziwoja za zasługi dla gminy Szubin. **BDC.139**

Andrzej Koniarski, działacz społeczny, Nakło nad Notecią - nominacja za angażowanie się w pomoc osobom potrzebującym, organizację zabaw, z których dochód przeznaczany jest na świąteczne paczki dla najuboższych. Organizację zbiórek żywności, wspomaganie finansowo Zespołu Szkół Specjalnych w Karnowie. To społecznik, który nie szuka poklasku. Człowiek o wielkim sercu. **BDC.138**

Marlena Posadzy, prezes Parafialnego Oddziału Akcji Katolickiej w Słupach i dyrektor SP nr 1, Słupy, Szubin - nominacja za angażowanie się w życie społeczne gminy; za organizowanie akcji charytatywnych i wydarzeń patriotycznych, a także kierowanie Parafialnym Oddziałem Akcji Katolickiej w Słupach, który we wrześniu 2025 r. świętował 25-lecie działalności. **BDC.142**

Wiesław Stachowski, prezes OSP, Anieliny - nominacja za wieloletnią działalność w OSP, kierowanie jednostką z dużymi tradycjami, która w 2025 r. obchodziła 100-lecie działalności, a także doczekała się pięknej remizy i nowego samochodu pożarniczego. **BDC.145**

Żaneta Sytek, przewodnicząca KGW, Mrocza - nominacja za propagowanie lokalnych tradycji kulinarnych, organizowanie warsztatów, podejmowanie działań łączących pokolenia. Współpraca z seniorami i młodzieżą. **BDC.147**

Wojciech Świtała, prezes fundacji Sztuka Wyboru, Szubin - nominacja za angażowanie się w akcje charytatywne na terenie gminy Szubin. Zorganizowanie w 2025 r. pikniku z okazji Dnia Matki, podczas którego zbierano pieniądze na leczenie Oliwki Katafiasz z Szubina oraz włączenie się w organizację zlotu motocyklowego w Wąsoszu, podczas którego zbierano pieniądze na leczenie strażaka, który jeździ na wózku inwalidzkim. **BDC.146**

Biznes i przedsiębiorczość

Aleksandra Gładysiewicz-Kołos, prowadząca w gminie Kcynia objazdowy sklep odzieżowy dla kobiet O matko z córką - ubrania dla każdej z nas, Żurawia - nominacja za ciekawy pomysł na biznes, docieranie z ofertą dla pań do najmniejszych zakątków gminy Kcynia, także tam, gdzie nie ma marketów. **BDB.84**

Regina Grochal, właścicielka zakładu optycznego, Nakło - nominacja za prowadzenie najstarszego w Nakle zakładu optycznego, który wielokrotnie, także w 2025 r., zdobywał laury w konkursie branżowym Orły. **BDB.93**

Karolina Karolczak, właścicielka Delikatesów Karolczak, Nakło nad Notecią - nominacja za pokazywanie ludzkiej strony biznesu; duże zainteresowanie losami pracowników. **BDB.89**

Honorata Karolczyk, przedsiębiorca, prowadzi firmę Miód Malina Sadki, Sadki - nominacja za ciekawy pomysł na biznes, prowadzenie jednej z pierwszych w Polsce wegańskich cukierni. Za produkcję wegańskich słodkości bez cukru dla alergików, wegan i wegetarian oraz za promowanie wegańskiej żywności na imprezach handlowych w regionie m. in. na Frymarku Bydgoskim. **BDB.85**

Józef Kłosowski, przedsiębiorca i społecznik, Szubin - nominacja za podjęcie się ambitnego zadania przekształcenia zaniedbanego terenu po dawnej cegielni w Szubinie w atrakcyjne osiedle domków jednorodzinnych. Inicjatywa upiększyła przestrzeń miejską i zaspokoiła potrzeby mieszkaniowe lokalnej społeczności; za uhonorowanie w 2025 roku Medalem Sędziwoja za zasługi dla gminy Szubin. **BDB.87**

Łukasz Lewandowski, właściciel gospodarstwa rolnego, Jadwiżyn - nominacja za zajęcie w 2025 r. trzeciego miejsca w konkursie Agricola – Syn Ziemi, który honoruje przedsiębiorczych rolników z woj. kujawsko-pomorskiego; za nagrodę w kategorii: innowacje w rolnictwie. **BDB.91**

Magdalena Markiewicz, prezes zarządu PolKa - Polska Kaucja, Potulice - nominacja za sfinalizowanie ważnej inwestycji w pow. nakielskim. Ulokowanie w Potulicach pierwszego w kraju nowoczesnego Centrum Liczenia Opakowań, które w ramach systemy kaucyjnego wprowadzonego w Polsce 1 października 2025 r. obsługiwać ma teren nie tylko Pomorza i Kujaw, ale także woj. pomorskiego, części Wielkopolski i części woj. warmińsko-mazurskiego. **BDB.92**

Juliusz Młodecki, właściciel gospodarstwa rolnego, Radzicz - nominacja za zajęcie w 2025 r. pierwszego miejsca w konkursie Agricola – Syn Ziemi, który honoruje przedsiębiorczych rolników z woj. kujawsko-pomorskiego; za nafrodę w kategorii: rolnictwo tradycyjne. **BDB.88**

Joanna Wydrzyńska, prezes zarządu Spółdzielni Handlowo-Produkcyjnej, Sadki - nominacja za znakomite wypieki, po które chętnie sięgają nie tylko mieszkańcy Sadek. Za reprezentowanie Kujaw i Pomorza na Targach Smaków Regionów w Poznaniu i zdobycie tam „Perły 2025", a także za znalezienie się w 2025 r. w gronie laureatów konkursu „Smaki Trzech Dolin" w Sicienku. **BDB.86**

Polityka, samorządność i społeczność lokalna

Piotr Adamczewski, prezes Oddziału Miejsko-Gminnego Związku OSP RP, Rynarzewo, Szubin - nominacja za działalność na rzecz straży pożarnej w Szubinie i Rynarzewie, inicjowanie wielu wydarzeń upamiętniających lokalną historię, a także liczne opracowania naukowe i historyczne poświęcone gminie Szubin i regionowi Pałuk. Za aktywność na wielu polach nagrodzoną w 2025 r. przez lokalne władze Medalem Sędziwoja za zasługi dla gminy Szubin. **BDP.172**

Przemysław Chudzik, prezes Kurkowego Bractwa Strzeleckiego, Kcynia - nominacja za kultywowanie tradycji bractw kurkowych w regionie, dla których podstawowe wartości to patriotyzm, bezpieczeństwo i odpowiedzialność za wspólnotę. A także za kierowanie Kurkowym Bractwem Strzeleckim w Kcyni, które jest najstarszą tego typu organizacją w Polsce. W 2025 r. kcyńskie bractwo świętowało 675 -lecie powstania. **BDP.174**

Wojciech Holec, rolnik, Trzeciewnica - nominacja za wygranie w październiku 2025 r. w Kujawsko-Pomorskim Ośrodku Doradztwa Rolniczego w Minikowie wojewódzkiego finału XXXV Olimpiady Wiedzy Rolniczej. To konkurs, którego celem jest zachęcenie rolników z Kujaw i Pomorza do sprawdzenia swojej wiedzy i zainteresowania się innowacyjnymi rozwiązaniami w rolnictwie. **BDP.177**

Ewa Hoppe-Kowalska, sołtys wsi Występ, radna Rady Miejskiej Nakła i przewodnicząca KGW Występianki, Występ - nominacja za aktywność na na wielu polach. Łączenie funkcji sołtysa i radnej z działalnością społeczną w Kole Gospodyń Wiejskich „Występianki" w Występie. Koło to w 2025 r. świętowało hucznie 60-lecie działalności. **BDP.165**

Mateusz Konopka, sołtys, Smogulecka Wieś - nominacja za zdobycie w 2025 roku nagrody Urzędu Marszałkowskiego Województwa Kujawsko-Pomorskiego za najciekawszą, najbardziej oryginalną i najbardziej nośną kampanię na rzecz szerokiego udziału w wyborach prezydenckich. **BDP.171**

Krzysztof Ksobiak, radny Rady Miejskiej, Nakło nad Notecią - nominacja za zaangażowanie w finał WOŚP w Potulicach, pieczę nad całym przedsięwzięciem, współpracę z KGW Występ i KGW Potulice oraz prężne działanie na rzecz społeczeństwa jako radny gminy. **BDP.326**

Barbara Kunert, przewodnicząca Oddziału Rejonowego Polskiego Związku Emerytów, Rencistów i Inwalidów, Nakło - nominacja za wkład w integrację środowiska senioralnego, budowanie międzypokoleniowych więzi w gminie oraz kierowanie od ponad 20 lat Oddziałem Rejonowym Polskiego Związku Emerytów, Rencistów i Inwalidów w Nakle nad Notecią. Organizacja ta w 2025 r. świętowała 65-lecie działalności. **BDP.164**

Bartosz Łyszczarz, radny powiatu nakielskiego, Dziewierzewo - nominacja za wieloletnią działalność społeczną, angażowanie się w rozwój sportu. Za zdobycie sprzętu sportowego dla klubu. **BDP.332**

Marek Maciejewski, sołtys, Matyldzin - nominacja za projekt „Z Biesiekierza do Matyldzina", który w 2025 roku został nagrodzony w wojewódzkim konkursie „Fundusz sołecki – najlepsza inicjatywa". **BDP.170**

Renata Michalak, dyrektor Miejsko-Gminny Ośrodek Pomocy Społecznej, Szubin - nominacja za profesjonalizm oraz wieloletnie zaangażowanie w działalność na rzecz osób i rodzin potrzebujących wsparcia oraz otrzymanie w 2025 r. od władz województwa kujawsko pomorskiego wyróżnienia w kategorii Kryształowe serce w polityce społecznej. **BDP.175**

Kamil Miśkiewicz, sołtys, radny Rady Miejskiej w Nakle nad Notecią, Lubaszcz - nominacja za aktywność i działania, podejmowane dla mieszkańców jako radny gminny i sołtys Lubaszcza; za motywowanie mieszkańców w ważnych społecznie momentach. **BDP.331**

Monika Młynarczyk, radna Rady Miejskiej, Nakło nad Notecią - nominacja za wspieranie inicjatyw samorządowych, aktywność, kierowanie grupą promującą nordic walking i wspieranie budowy placów zabaw. A także za działalność w Radzie Miejskiej Nakła. **BDP.312**

st. asp. Maciej Mróz, funkcjonariusz z Komendy Powiatowej Policji, Nakło nad Notecią - nominacja za zapobiegnięcie próbie samobójczej i otrzymanie w 2025 roku honorowego medalu „Kryształowe Serce". **BDP.169**

Krzysztof Napieralski, komendant Ochotniczej Straży Pożarnej Jednostki Ratownictwa Specjalnego, Kowalewko - nominacja za wyjątkowe zaangażowanie w działalność ratowniczą oraz społeczną; za poświęcenie, dzięki któremu jednostka aktywnie niesie pomoc potrzebującym, uczestniczy w akcjach ratowniczych oraz szkoli i motywuje innych do bezinteresownego działania. Za postawę będącą przykładem odpowiedzialności, empatii i służby na rzecz lokalnej społeczności. **BDP.311**

Sławomir Napierała, burmistrz, Nakło nad Notecią - nominacja za zaangażowanie w rozwój lokalny, realizację działań służących mieszkańcom oraz budowanie współpracy samorządu z lokalną społecznością. **BDP.323**

Jan Nowakowski, działacz Klubu Rezerwy LOK, były wieloletni prezes tej organizacji, Nakło - nominacja za wieloletnią działalność w Klubie Rezerwy LOK w Nakle, organizację turniejów strzeleckich oraz za pełną zaangażowania pracę na rzecz utrzymywania społecznej świadomości o potrzebie obrony polskich granic. **BDP.166**

Joanna Rygielska, surdopedagog, dyrektor Powiatowej Poradni Psychologiczno-Pedagogicznej, Nakło - nominacja za sprawne kierowanie placówką, która zajmuje się m. in. terapią dzieci i młodzieży ze specjalnymi potrzebami edukacyjnymi, zwłaszcza z dysfunkcją słuchu. Jesienią 2025 r. Powiatowa Poradnia Psychologiczno-Pedagogicznej w Nakle świętowała 50-lecie działalności. **BDP.167**

Szymon Springer, podróżnik, miłośnik motocykli, górskich wędrówek i morsowania, Szubin - nominacja za nietuzinkowość, pasję do dalekich podróży, odkrywanie najdalszych zakątków świata, otwartość i propagowanie wiedzy o innych krajach podczas spotkań z mieszkańcami regionu. **BDP.176**

st. asp. Łukasz Szczepaniak, funkcjonariusz z Komendy Powiatowej Policji, Nakło nad Notecią - nominacja za zapobiegnięcie próbie samobójczej i otrzymanie w 2025 roku honorowego medalu „Kryształowe Serce". **BDP.168**

Piotr Szybowicz, nauczyciel historii w LO, instruktor szachów, Szubin - nominacja za pasję do szachów, zorganizowanie i prowadzenie ponad tysiąca turniejów nie tylko rangi gminnej, powiatowej czy wojewódzkiej, ale także mistrzostw Polski. Za wspieranie rozwoju intelektualnego dzieci i młodzieży oraz promocję gminy Szubin. **BDP.173**

Alicja Woźniak, sołtys sołectwa Piotrowo, Piotrowo - nominacja za pomysł przyozdobienia przystanków autobusowych w sołectwie Piotrowo pięknymi malowidłami. Upiększył je w 2025 r. znany twórca murali Jarek Strzałka. To rozsławiło sołectwo. Mówiono o tym nie tylko w gminie Kcynia, ale w całym regionie. **BDP.163**

eprasa.pl ff0b6a1eab

PEŁNA LISTA NOMINOWANYCH

Aby oddać głos, wyślij na nr **7303** SMS o treści wskazanej przy nazwisku nominowanej osoby (koszt SMS-a: 3,69 zł z VAT)

POWIAT RADZIEJOWSKI

Kultura

Tomasz Cybulski, kierownik artystyczny Chóru ArtMelody, Osięciny - nominacja za muzyczny flash mob na Lotnisku Chopina w Warszawie, który poruszył podróżnych - wielu z nich zatrzymało się, by choć na chwilę posłuchać i dać się porwać emocjom przed odlotem. **BDK.196**

Lilia Filutowska, dyrektor Szkoły Muzycznej, Radziejów - nominacja za pasję i oddanie wkładane w codzienną pracę; za poświęcenie na rzecz wychowania wielu pokoleń oraz rozwijania licznych talentów. Za organizowanie koncertów i pokazów muzycznych; za miłość do młodzieży oraz trud i wysiłek włożone w to, aby szkoła mogła sprawnie funkcjonować w małej lokalnej społeczności. **BDK.299**

Łucja Galczak, uczennica Liceum Ziemi Kujawskiej we Włocławku, Radziejów - nominacja za wspólne wykonanie kultowego Heńka zespołu Brathanki z Haliną Mlynkovą podczas 49. Dni Radziejowa. **BDK.265**

Zbigniew Kozłowski, nauczyciel Zespołu Szkół Mechanicznych im. Józefa Piłsudskiego, Radziejów - nominacja za cykliczną organizację od 2012 roku Wojewódzkiego Konkursu Muzycznego „King of the stage", promującego uzdolnioną muzycznie młodzież. **BDK.197**

Magdalena Lazar, wokalistka w zespole Polifonika & Magda Lazar, Radziejów - nominacja za działalność artystyczną, która promuje Kujawy, region i całe województwo; za stworzenie wraz z zespołem Polifonika pierwszej w Polsce płyty musicalowej z utworami Gusa Edwardsa „Gus Edwards Overview". **BDK.195**

Marcel Maniewski, muzyk, Radziejów - nominacja za fenomenalny talent artystyczny i wszechstronność; za działalność aranżerską i pianistyczną oraz organizację największych i najważniejszych koncertów w Radziejowie i poza nim. Za autentyczność, energię i pełne pasji oddanie sztuce oraz życiu kulturalnemu. **BDK.300**

Krzysztof Wątrobicz, bibliotekarz, Radziejów - nominacja za oprowadzanie wycieczek po miejscowości oraz prowadzenie pokazów pracy z detektorem; za dociekliwe zgłębianie historii lokalnej i jej rzetelną popularyzację. Za otwartość, pomocność i pracę z młodzieżą; za wzbogacanie zbiorów miejscowego muzeum poprzez przekazywanie własnych artefaktów oraz za aktywne upowszechnianie historii regionu. **BDK.298**

Działalność społeczna i charytatywna

Agata Pogodzińska, dyrektor Zakładu Aktywności Zawodowej, Radziejów - nominacja za poświęcanie czasu dla każdego pracownika, za rozmowę, wsparcie, pomoc w rozwiązywaniu problemów; za empatię i wielkie serce. **BDC.148**

Biznes i przedsiębiorczość

Eugieniusz Pawlak, prezes przedsiębiorstwa Warpol, Radziejów - nominacja za profesjonalne prowadzenie firmy oraz jej nieustanny rozwój. **BDB.169**

Polityka, samorządność i społeczność lokalna

Mariusz Ignasiak, sołtys, Kłonowo - nominacja za aktywne działanie na rzecz lokalnej społeczności, inicjowanie i wspieranie przedsięwzięć, które realnie poprawiają jakość życia mieszkańców oraz integrują różne środowiska. **BDP.183**

Jędrzej Kucharski, burmistrz, Piotrków Kujawski - nominacja za zaangażowanie i pracowitość na rzecz gminy; za wyrozumiałość, życzliwość oraz dobre serce okazywane mieszkańcom. **BDP.313**

mł. asp. Cezary Małkowski, funkcjonariusz z Komendy Powiatowej Policji, Radziejów - nominacja za zapobiegnięcie próbie samobójczej i otrzymanie w 2025 roku honorowego medalu „Kryształowe Serce". **BDP.179**

Błażej Patyk, radny, Radziejów - nominacja za liczne działania na rzecz lokalnej społeczności. **BDP.178**

sierż. Marcin Pawlak, funkcjonariusz z Komendy Powiatowej Policji, Radziejów - nominacja za wyciągnięcie z wody wyziębionego i osłabionego dziecka i otrzymanie w 2025 roku honorowego medalu „Kryształowe Serce". **BDP.182**

mł. asp. Krzysztof Rogalski, funkcjonariusz z Komendy Powiatowej Policji, Radziejów - nominacja za zapobiegnięcie próbie samobójczej i otrzymanie w 2025 roku honorowego medalu „Kryształowe Serce". **BDP.180**

st. asp. Maciej Stawicki, funkcjonariusz z Komendy Powiatowej Policji, Radziejów - nominacja za wyciągnięcie z wody wyziębionego i osłabionego dziecka i otrzymanie w 2025 roku honorowego medalu „Kryształowe Serce". **BDP.181**

POWIAT RYPIŃSKI

Kultura

Stefan Dąbrowski, dyrygent Chóru Belcanto, Rypin - nominacja za całokształt działalności artystycznej oraz niepodważalny wkład w rozwój Chóru Belcanto (od 1987 roku). **BDK.202**

Patryk Gurtowski, fotograf - Foto Pa Pstryk, Rypin - nominacja za znakomite, pomysłowe sesje zdjęciowe, które przyciągają mieszkańców Rypina i powiatu rypińskiego. **BDK.201**

Andrzej Korzeniewski, emerytowany dyrektor Rypińskiego Domu Kultury, Rypin - nominacja za pasję do muzyki i szerzenia kultury w szerokim sensie; za nieodpłatne śpiewanie, prowadzenie festiwali i koncertów dla seniorów oraz dzieci,. **BDK.198**

Klaudia Kuźmińska, wokalistka, nauczycielka, dyrygentka, Rypin - nominacja za wkład w rozwój Miejskiej Orkiestry Dętej, rozwijanie talentów dzieci i młodzieży ze Szkoły Muzycznej I stopnia w Rypinie. **BDK.200**

Justyna Motylewska, prowadząca zajęcia artystyczne w ramach Pozytywki, Rypin - nominacja za rozwijanie talentów wokalnych i aktorskich dzieci, młodzieży, a także osób starszych z Rypina i powiatu. **BDK.199**

Wawrzyniec Turowski, reżyser, instruktor Rypińskiego Domu Kultury, Rypin - nominacja za stworzenie, wspólnie z obecnymi i byłymi pracownikami Rypińskiego Domu Kultury, kolejnego filmu, tym razem pt. Odrobek. **BDK.203**

Działalność społeczna i charytatywna

Zbigniew Dziórlikowski, członek Hufca ZHP Rypin, drużynowy z 6 WDH Tropiciele, Rypin - nominacja za stworzenie i rozwinięcie Festiwalu Piosenki Harcerskiej i Patriotycznej Słoneczna Nuta w Rypinie, łączącego harcerzy z całego regionu. **BDC.156**

Adriana Gołębiewska, sołtys, Długie - nominacja za działania charytatywne na rzecz społeczności lokalnej i nie tylko. **BDC.149**

Urszula Grudzińska, lekarz anestezjolog ze Szpitala Powiatowego, zasłużona dla Miasta Rypin, Rypin - nominacja za ponad 50-letnią pracę na rzecz rypińskiego szpitala i pacjentów. Bycie wzorem dla młodszych pokoleń lekarzy i dzielenie się swoją wiedzą i doświadczeniem. Za działalność zawodową na rzecz zdrowia i życia mieszkańców Rypina, która jest nie tylko imponującym osiągnięciem, ale również świadectwem wierności powołaniu lekarskiemu. **BDC.154**

Daniela Kędziorska, prezes Dobrzyńskiego Uniwersytetu Trzeciego Wieku, Rypin - nominacja za kontynuowanie tradycji Uniwersytetu Trzeciego Wieku w Rypinie, dalsze budowanie miejsca, które od lat sprzyja aktywizacji, integracji oraz rozwojowi osób starszych z terenu Rypina i okolic. **BDC.150**

Andrzej Orciuch, działacz społeczny, Rypin - nominacja za charytatywne angażowanie się w Szlachetną Paczkę i Wielką Orkiestrę Świątecznej Pomocy. **BDC.317**

Hanna Pawlak, działaczka społeczna, Rypin - nominacja za stałą gotowość do niesienia pomocy najsłabszym i osobom ubogim. **BDC.274**

Paweł Tęgowski, strażak, społecznik, Rypin - nominacja za organizowanie akcji Motomikołaje już od kilkunastu lat. **BDC.153**

Jan Więczkowski, wieloletni prowadzący modelarnię Hobby dla dzieci i młodzieży, Rypin - nominacja za ogromną pasję do modelarstwa; za dzielenie się nią z mieszkańcami Rypina m.in. w ramach modelarni Hobby, działającej przy Rypińskim Domu Kultury. **BDC.151**

Biznes i przedsiębiorczość

Bartosz Bryl, właściciel pizzerii Vega, Rypin - nominacja za kontynuowanie rodzinnej tradycji. Pizzeria Vega działa w Rypinie od 1998 roku i wciąż cieszy się niesłabnącą popularnością wśród mieszkańców. **BDB.95**

Michał Kacperek, właściciel mobilnej pizzerii PizzAmore, Rypin - nominacja za kreatywne podejście do biznesu. PizzAmore to mobilna pizzeria, stworzona z myślą o weselach, urodzinach i innych imprezach okolicznościowych. **BDB.98**

Tomasz Kędziorski, właściciel restauracji Aty-aTy, Rypin - nominacja za nieustanny rozwój w dziedzinie gastronomii oraz stworzenie, wspólnie z Anną Lińską, restauracji, która cieszy się uznaniem i popularnością wśród mieszkańców Rypina i okolic. **BDB.100**

Anna Lińska, właścicielka restauracji Aty-aTy, Rypin - nominacja za nieustanny rozwój w dziedzinie gastronomii oraz stworzenie restauracji, która cieszy się uznaniem i popularnością wśród mieszkańców Rypina i okolic. **BDB.94**

Piotr Tuchalski, właściciel firmy Empet, Rypin - nominacja za wkład w rozwój lokalnej gospodarki i przedsiębiorczości. **BDB.99**

Emilia Witkowska, współprowadząca gospodarstwo rodzinne Kozieławy, Ławy - nominacja za stworzenie nowoczesnego gospodarstwa, zajmującego się hodowlą kóz mlecznych oraz przetwórstwem mleka. Dziś Kozieławy to uznana marka w regionie. **BDB.96**

Krzysztof Witkowski, współprowadzący gospodarstwo rodzinne Kozieławy, Ławy - nominacja za stworzenie nowoczesnego gospodarstwa, zajmującego się hodowlą kóz mlecznych oraz przetwórstwem mleka. Dziś Kozieławy to uznana marka w regionie. **BDB.97**

Polityka, samorządność i społeczność lokalna

sierż. sztab. Bartosz Brdak, funkcjonariusz z Komendy Powiatowej Policji, Rypin - nominacja za wyprowadzenie mężczyzny z zadymionego mieszkania i otrzymanie w 2025 roku honorowego medalu „Kryształowe Serce". **BDP.184**

Beata Grabowska, dyrektor Powiatowej Stacji Sanitarno-Epidemiologicznej, Rypin - nominacja za codzienną pracę, która realnie wpływa na zdrowie i bezpieczeństwo mieszkańców; inicjowanie z pasją, empatią i ogromnym zaangażowaniem działań edukacyjnych oraz profilaktycznych; a także bycie autorytetem i wsparciem dla lokalnej społeczności. **BDP.314**

Paweł Grzybowski, burmistrz, Rypin - nominacja za zrealizowanie inwestycji kluczowej dla młodych rodziców, polegającej na budowie miejskiego, publicznego żłobka. W placówce profesjonalną opiekę znajdzie 24 maluchów w wieku do trzech lat. **BDP.191**

Emilia Jaskólska, zastępczyni dyrektora ARiMR w Toruniu (oddział regionalny), działaczka samorządowa z gminy Skrwilno, Okalewo - nominacja za zaangażowanie w sprawy wsi, zarówno na poziomie pracy zawodowej, jak i zaangażowania społecznego na terenie gminy Skrwilno i powiatu rypińskiego. **BDP.187**

Dariusz Kolczyński, wójt, Skrwilno - nominacja za zrealizowanie inwestycji kluczowych dla bezpieczeństwa gminy Skrwilno, takich jak: budowa nowoczesnej stacji uzdatniania wody w Okalewie. **BDP.185**

Krzysztof Meler, prezes GLKS-u Skrwa Skrwilno, Skrwilno - nominacja za rozwój klubu GLKS Skrwa Skrwilno. W ostatnich miesiącach pierwszy zespół wywalczył upragniony awans do ligi okręgowej, a obecnie walczy o IV ligę kujawsko-pomorską. **BDP.190**

Irmina Ryncarz, radna Rady Miasta, Rypin - nominacja za zaangażowanie w sprawy społeczne i aktywność obywatelską, pomagającą rozwiązywać problemy mieszkańców Rypina. **BDP.188**

Jarosław Sochacki, starosta, Rypin - nominacja za zrealizowanie dużych inwestycji, wpływających na rozwój, ale i atrakcyjność powiatu rypińskiego. To m.in. budowa hali sportowej przy LO w Rypinie, rozbudowa przychodni przy szpitalu czy kolejne kilometry nowych dróg i ścieżek rowerowych. **BDP.189**

asp. Dariusz Stankiewicz, funkcjonariusz z Komendy Powiatowej Policji, Rypin - nominacja za wyprowadzenie mężczyzny z zadymionego mieszkania i otrzymanie w 2025 roku honorowego medalu „Kryształowe Serce". **BDP.186**

POWIAT SĘPOLEŃSKI

Kultura

Beata Bohańczyk, rękodzielnik, Sępólno Krajeńskie - nominacja za zaangażowanie w tworzenie rękodzieła oraz prowadzenie warsztatów, dzięki którym dzieli się swoją pasją i kreatywnością, inspirując innych do twórczego działania. **BDK.301**

Kornelia Chabowska, pisarka, uczennica technikum, wychowanka Domu dla Dzieci, Mała Cerkwica - nominacja za napisanie i wydanie debiutanckiej książki. **BDK.208**

Patryk Ciak, instruktor w Centrum Kultury i Sztuki, Sępólno Krajeńskie - nominacja za tworzenie i propagowanie sztuki ulicznej. **BDK.212**

Krzysztof Fiedler, prezes Stowarzyszenia Szelesty, Sępólno Krajeńskie - nominacja za założenie stowarzyszenia i współorganizację Festiwalu Szelesty 2025. **BDK.209**

Dominik Gostomski, dyrektor Miejsko-Gminnego Ośrodka Kultury, Kamień Krajeński - nominacja za pracę nad pierwszym w powiecie sępoleńskim musicalem z udziałem aktorów-mieszkańców. **BDK.204**

POWIAT SĘPOLEŃSKI - LIDERZY GŁOSOWANIA

BIZNES I PRZEDSIĘBIORCZOŚĆ

Maciej Grochowski

DZIAŁALNOŚĆ SPOŁECZNA I CHARYTATYWNA

Jakub Wolski

KULTURA

Kornelia Chabowska

POLITYKA, SAMORZĄDNOŚĆ I SPOŁECZNOŚĆ LOKALNA

Jacek Kapsa

eprasa.pl ff0b6a1eab

PEŁNA LISTA NOMINOWANYCH

Aby oddać głos, wyślij na nr **7303** SMS o treści wskazanej przy nazwisku nominowanej osoby (koszt SMS-a: 3,69 zł z VAT)

Łukasz Jakubowski, historyk, regionalista, Sępólno Krajeńskie - nominacja za ciekawe prowadzenie blogu historycznego Clio z Sępólna. **BDK.210**

Patrycja Młodzik, pracownik Centrum Kultury i Sztuki, Sępólno Krajeńskie - nominacja za popularyzowanie kultury, dawanie przestrzeni do realizacji różnych pasji, a także nominację w 2025 roku do Złotych Młynków, czyli Kujawsko-Pomorskich Nagród Animacji Kultury w kategorii Nadzieja Animacji Kultury. **BDK.211**

Emilia Pawłowska, piosenkarka, Więcbork - nominacja za całokształt twórczości muzycznej docenionej w 2025 roku przez marszałka województwa kujawsko-pomorskiego w postaci przyznania stypendium artystycznego. **BDK.205**

Karol Szmidt, dyrygent chóru Music Only, Więcbork - nominacja za profesjonalne prowadzenie zespołu Music Only i zdobycie Złotego Pasma na XXV Ogólnopolskim Festiwalu Pieśni Chóralnej. **BDK.207**

Ewelina Wolszlegier, polonistka w Szkole Podstawowej, Duża Cerkwica - nominacja za atrakcyjną formę organizacji i reżyserię akcji Narodowego Czytania 2025 w Szkole Podstawowej im. Władysława Broniewskiego w Dużej Cerkwicy. **BDK.206**

Działalność społeczna i charytatywna

Danuta Bonk, prezes Stowarzyszenia Szpital Wspólnym Dobrem, Więcbork - nominacja za całokształt 30-letniej działalności na rzecz poprawy warunków diagnozowania i leczenia pacjentów w Szpitalu Powiatowym w Więcborku. **BDC.158**

Tomasz Roman Bracka, działacz społeczny, Więcbork - nominacja za wieloletnią, aktywną działalność na rzecz społeczności Więcborka; za zaangażowanie w inicjatywy społeczne, uważne wsłuchiwanie się w potrzeby mieszkańców oraz konsekwentne działania na rzecz inwestycji poprawiających jakość życia. **BDC.275**

Dariusz Brzeziński, społecznik, Sępólno Krajeńskie - nominacja za stworzenie w Sępólnie Krajeńskim Ptasiego Bufetu, co spotkało się z entuzjastycznym przyjęciem przez społeczność. **BDC.159**

Lucyna Grzybowska, prezeska Stowarzyszenia Pozytywni, Sępólno Krajeńskie - nominacja za aktywne przeprowadzenie zbiórek charytatywnych połączonych z organizacją wydarzeń kulturalnych i rozrywkowych na rzecz chorych najmłodszych mieszkańców Sępólna Krajeńskiego i okolic. **BDC.163**

Patryk Janowski, lider Wrak Race Team Osada, Sypniewo - nominacja za organizowanie charytatywnych wyścigów wraków samochodowych na rzecz chorych dzieci. **BDC.167**

Maria Milachowska, prezes Stowarzyszenia Duże Różowe Słońce, Sępólno Krajeńskie - nominacja za współorganizację I Powiatowych Juwenaliów Uniwersytetu Trzeciego Wieku w Sępólnie Krajeńskim. **BDC.164**

Joanna Nowakowska, terapeutka zajęciowa, Więcbork - nominacja za łamanie stereotypów związanych z niepełnosprawnością, czego wyrazem jest uhonorowanie Nagrodą Starosty Sępoleńskiego Krajeński Anioł. **BDC.162**

Milena Skłodowska-Onchul, wolontariusz, Sikorz - nominacja za niesienie pomocy zwierzętom z rejonu powiatu sępoleńskiego. **BDC.166**

Martyna Stępień, uczennica Zespołu Szkół Ponadpodstawowych, Sępólno Krajeńskie - nominacja za uratowanie życia tonącemu mężczyźnie. **BDC.165**

Agata Wesołowska, liderka Oddziału Szlachetnej Paczki, Sępólno Krajeńskie - nominacja za wykonanie wspaniałej pracy na stanowisku lidera Szlachetnej Paczki. Za świetną organizację zespołu, gotowość do niesienia pomocy. **BDC.157**

Edyta Wiese, działaczka społeczna, Radońsk - nominacja za działalność na rzecz lokalnej społeczności. **BDC.160**

Jakub Wolski, wolontariusz, Sępólno Krajeńskie - nominacja za angażowanie się w największą zbiórkę na rzecz pacjentów z onkologii dziecięcej w Bydgoszczy, mobilizując do działania społeczność powiatu sępoleńskiego, okoliczne szkoły, przedsiębiorców. Organizację corocznego pikniku motoryzacyjnego, na który co rok przybywa coraz więcej osób chętnych nieść pomoc potrzebującym. **BDC.161**

Biznes i przedsiębiorczość

Weronika Bartosz, właścicielka Bukietowo Cafe - Kwiaciarnia i Kawiarnia, Więcbork - nominacja za stworzenie nietuzinkowego miejsca w Więcborku, będącego połączeniem kwiaciarni z kawiarnią. **BDB.108**

Marzena Górska, rolniczka, Sośno - nominacja za promocję powiatu sępoleńskiego najlepszą gęsiną w Polsce, według restauratorki Magdy Gessler. **BDB.106**

Maciej Grochowski, właściciel Restauracji-Baru Pomorzanka, Więcbork - nominacja za kontynuację wieloletniego kulinarnego biznesu oferującego tradycyjne, domowe dania kuchni polskiej. **BDB.105**

Roman i Bartosz Olszewscy, wspólnicy Andrób Olszewscy Sp. z o.o., Suchorączek - nominacja za zdobycie prestiżowej nagrody PERŁA 2025 w ogólnopolskim konkursie „Nasze Kulinarne Dziedzictwo - Smaki Regionów". **BDB.107**

Kornelia Trzcionkowska, projektantka mody upcyklingowej, Sępólno Krajeńskie - nominacja za prezentację kolekcji ubrań mody cyrkularnej na London Fashion Week. **BDB.104**

Kacper Zieliński, właściciel Sushi Sky, Sępólno Krajeńskie - nominacja za stworzenie oryginalnego i profesjonalnego miejsca na kulinarnej mapie Sępólna serwującego sushi i owoce morza. **BDB.102**

Polityka, samorządność i społeczność lokalna

Maria Cyborowska, przewodnicząca Młodzieżowej Rady Miejskiej, Kamień Krajeński - nominacja za zainicjowanie pomysłu utworzenia w Kamieniu Krajeńskim strefy street workout i pozyskanie funduszy na jej atrakcyjne otwarcie. **BDP.200**

Przemysław Dziubiński, prezes Stowarzyszenia Pomóż Sobie Pomagając Innym, Kamień Krajeński - nominacja za projekt Razem jesteśmy silniejsi, który w 2025 roku uzyskał wsparcie z budżetu województwa kujawsko-pomorskiego. **BDP.203**

Tomasz Fifielski, radny Rady Powiatu, Więcbork - nominacja za dbanie o rozwój powiatu i jego gmin, za bycie głosem mieszkańców i wskazywanie zarządowi ich potrzeb. **BDP.315**

Marcin Gulka, dyrektor POM PRL, radny rady miejskiej, przewodniczący osiedla nr 1, Sępólno Krajeńskie - nominacja za promocję miasta poprzez przeznaczenie Pomorskiego Okręgowego Muzeum PRL w Sępólnie Krajeńskim na plan zdjęciowy filmów i teledysków. **BDP.199**

Jacek Kapsa, radny Rady Miejskiej, Sępólno Krajeńskie - nominacja za konsekwentne i odważne działanie na rzecz mieszkańców gminy, otwartość na dialog, podejmowanie istotnych spraw społecznych oraz skuteczne reprezentowanie głosu lokalnej wspólnoty. **BDP.195**

Dariusz Kowalczyk, prezes OSP, Sitno - nominacja za ogromne zaangażowanie; za rozwijanie działalności jednostki oraz MDP; za skuteczne realizowanie zadań OSP, pozyskiwanie nowego wyposażenia i organizację licznych działań na rzecz społeczności lokalnej; za jednoczenie, motywowanie i inspirowanie do działania. **BDP.193**

Jacek Krzyżanowski, nadleśniczy Nadleśnictwa Lutówko, Lutówko - nominacja za pełną zaangażowania postawę i wkład pracy w bezinteresowne wspieranie lokalnych inicjatyw na rzecz mieszkańców, działania na rzecz poprawy stanu dróg oraz promowanie walorów przyrodniczych i poszerzanie wiedzy o gminie Sępólno Krajeńskie, czego wyrazem jest uhonorowanie Nagrodą Świętego Wawrzyńca. **BDP.196**

Waldemar Kuszewski, burmistrz, Więcbork - nominacja za działania na rzecz lokalnej społeczności oraz za odebranie w 2025 roku wyróżnienia od wojewody kujawsko-pomorskiego w kategorii Samorząd przyjazny polityce społecznej. **BDP.204**

Marlena Łuczyk, prezeska Stowarzyszenia Ze Zbożem Za Pan Brat, Zboże - nominacja za zainicjowanie i współorganizację pierwszej wystawy budowli z klocków LEGO podczas Dni Sępólna Krajeńskiego. **BDP.201**

Natalia Marciniak, burmistrz, Kamień Krajeński - nominacja za ożywienie i zmianę wizerunku Kamienia Krajeńskie poprzez m.in. organizację uroczystości patriotycznych, propagowanie sztuki ulicznej i przywrócenie obchodów Dni Miasta. **BDP.202**

Joanna Nowakowska, starszy instruktor ds. kulturalno-oświatowych - Dom Pomocy Społecznej, Suchorączek - nominacja za szczególne zaangażowanie w rozwój usług społecznych, wrażliwość, odpowiedzialność i troskę o mieszkańców; za otrzymanie od wojewody kujawsko-pomorskiego nagrody „Kryształowe Serce w Polityce Społecznej". **BDP.197**

Wioletta Pacek, działaczka społeczna, Sitno - nominacja za pomoc innym, dobrą duszę, bardzo dobry kontakt z dziećmi i młodzieżą oraz seniorami. Swoją postawę dla społeczności. **BDP.205**

asp. Zbigniew Pastwik, funkcjonariusz z Komendy Powiatowej Policji, Sępólno Krajeńskie - nominacja za zapobiegnięcie próbie samobójczej i otrzymanie w 2025 roku honorowego medalu „Kryształowe Serce". **BDP.207**

Danuta Rohde, sołtyska, Świdwie - nominacja za aktywne działania na rzecz bezpieczeństwa najmłodszych mieszkańców Świdwia. **BDP.192**

Władysław Szyling, były prezes Lokalnej Grupy Działania Nasza Krajna, Więcbork - nominacja za całokształt działalności dla lokalnej społeczności jako prezes LGD Nasza Krajna, czego wyrazem jest uhonorowanie medalem marszałka województwa kujawsko-pomorskiego. **BDP.206**

st. post. Hanna Tomasz, funkcjonariusz z Komendy Powiatowej Policji, Sępólno Krajeńskie - nominacja za udaremnienie próby samobójczej i otrzymanie w 2025 roku honorowego medalu „Kryształowe Serce". **BDP.194**

Lidia Wrzesińska, sołtyska, Sypniewo - nominacja za zaangażowanie na rzecz wyeliminowania wykluczenia komunikacyjnego mieszkańców Sypniewa w gminie Więcbork. **BDP.198**

POWIAT ŚWIECKI

Kultura

Jan Gratkowski, spiker, konferansjer, Świecie - nominacja za aktywną działalność jako spiker i konferansjer. Zaangażowanie w media klubów Wda Świecie oraz Futsal Świecie. **BDK.216**

Anna Jędrzejczyk, artystka, wokalistka, kompozytorka i autorka tekstów, Warlubie - nominacja za promowanie kultury jako artystka, wokalistka, kompozytorka i autorka tekstów. Za udział w wielu projektach muzycznych oraz zdobywanie nagród na festiwalach. W 2025 roku wydanie płyty. **BDK.214**

Małgorzata Kempczyk-Wiśniewska, dyrygent Gminno-Parafialnego Chóru św. Cecylii, Drzycim - nominacja za wieloletnie zaangażowanie i wkład w rozwój kultury na terenie gminy Drzycim, aktywowanie i integrację lokalnej społeczności oraz podtrzymywanie zanikającej tradycji śpiewu chóralnego. Sukcesy oraz promowanie gminy Drzycim na terenie całego kraju. **BDK.323**

Sebastian Kwidziński, filmowiec, reżyser, pomysłodawca i organizator festiwalu muzycznego Bórfest, Osie - nominacja za film fabularny dyplomowy Warszawskiej Szkoły Filmowej - Matka, którego zdjęcia zostały zrealizowane na terenie Osia z udziałem gwiazd oraz osób z Osia i Torunia i który zdobył około 20 nagród filmowych w Polsce i za granicą. **BDK.320**

Szymon Piątkowski, poeta, wokalista, Świecie - nominacja za niezwykły talent artystyczny i działalność animatorską; za twórczość poetycką i wokalną przełamującą schematy oraz inspirowanie do aktywnego uczestnictwa w kulturze. **BDK.302**

Monika Piekarska, kierownik Gminnej Biblioteki Publicznej, Świekatowo - nominacja za nieustanne zaangażowanie w promowanie czytelnictwa, budowanie więzi społecznych, wspieranie rozwoju bibliotek. **BDK.220**

Mateusz Sosnowski, specjalista ds. ochrony dziedzictwa kulturowego we Wdeckim Parku Krajobrazowym, Osie - nominacja za wystawę „Pomorskie drogi oporu. W obronie polskości 1939-1945" prezentującą odkrycia związane z działalnością Armii Krajowej na Pomorzu i ukazującą unikalne pamiątki partyzantów oddziału „Świerki 101", który w 1944 roku stacjonował na terenie dzisiejszego Wdeckiego Parku Krajobrazowego. **BDK.219**

Dominika Sylwestrzak, dyrygent Chóru Niezapominajki GOKSiR, Pruszcz - nominacja za zaszczepianie miłości do muzyki w młodych ludziach. Rozbudzanie w dzieciach wiary w siebie. Budowanie domowej atmosferę w chórze. **BDK.215**

Monika Tom, dyrektor Centrum Kultury, Świecie - nominacja za organizację Festiwalu Orkiestr Dętych w nowej formule łączącej tradycję z nowoczesnością, która spotkała się z entuzjastycznym przyjęciem i podkreśliła otwartość regionu sprzyjającego kulturze i innowacyjności. **BDK.221**

Roksana Wamka, grafik, Świecie - nominacja za piękne grafiki utrzymane w stylistyce komiksowej prezentowane m.in. na wystawie Wamkowe Perypetie w Miejskiej Bibliotece Publicznej w Świeciu. **BDK.222**

Agnieszka Wawrzyniak-Pieniążek, autorka, miłośniczka natury, podróży i rozwoju osobistego, Świecie - nominacja za książkę Nić Ariadny. W poszukiwaniu siebie i wewnętrznej harmonii skierowaną do osób szukających spokoju, refleksji i zmiany perspektywy. **BDK.213**

ks. Marcin Wawrzynkowski, proboszcz parafii Matki Bożej Częstochowskiej i św. Stanisława Biskupa, Świecie - nominacja za zaangażowanie w rozwój parafii i aktywizację wiernych. **BDK.218**

Jan Zwolicki, malarz, Bzowo - nominacja za twórczość na styku abstrakcji i ekspresji, budując Zwolicki wystawia swoje prace w Polsce i za granicą, współpracuje z galeriami, a jego twórczość trafia do prywatnych kolekcji w różnych krajach. **BDK.217**

POWIAT ŚWIECKI - LIDERZY GŁOSOWANIA

DZIAŁALNOŚĆ SPOŁECZNA I CHARYTATYWNA

Klaudiusz Walendziak

KULTURA

Agnieszka Wawrzyniak-Pieniążek

POLITYKA, SAMORZĄDNOŚĆ I SPOŁECZNOŚĆ LOKALNA

Monika Sitkowska

POWIAT TORUŃSKI

DZIAŁALNOŚĆ SPOŁECZNA I CHARYTATYWNA

Justyna Siemiradzka-Głasek

eprasa.pl ff0b6a1eab

Gazeta Pomorska
Środa, 4.02.2026

PEŁNA LISTA NOMINOWANYCH

Aby oddać głos, wyślij na nr **7303** SMS o treści wskazanej przy nazwisku nominowanej osoby (koszt SMS-a: 3,69 zł z VAT)

Działalność społeczna i charytatywna

Anna Bagińska-Dopierała, założycielka fundacji Neuroplaneta, Czersk Świecki - nominacja za empatię i pomoc dzieciom. **BDC.318**

Dariusz Błażejewski, prezes Oddziału Rejonowego PCK, Świecie - nominacja za popularyzację idei krwiodawstwa w regionie świeckim. **BDC.171**

Marian Chruszczewski, prezes stowarzyszenia Młodzieżowa Orkiestra Dęta OSP, Świekatowo - nominacja za angażowanie się w życie społeczne gminy od ponad 50 lat, z sukcesem rozwijanie ugrupowania i stowarzyszenia związanego z kulturą fizyczną i muzyczną. **BDC.180**

Jarosław Wawrzyniec Dąbrowski, prezez Stowarzyszenia Owocowy Przełaj, Laskowice - nominacja za inicjatywy sportowe mające na cele zebranie środków na cele charytatywne m.in zbiórkę na rzecz Kingi. **BDC.175**

Hanna Izbaner, agentka ubezpieczeniowa, Serock - nominacja za dbanie o ludzi w potrzebie. **BDC.296**

Marcin Izbaner, właściciel Kwiaciarni Stokrotka, Serock - nominacja za dbanie o ludzi w potrzebie. **BDC.295**

Mariusz Kiełczyński, współtwórca Klubu Kibica Futsal Świecie, Świecie - nominacja za organizację i wsparcie wydarzeń sportowych oraz akcji charytatywnych. **BDC.182**

Elżbieta Kwiatkowska, Chrystkowo 21a - nominacja za działalność społeczną i promocję Doliny Dolnej Wisły jako Lansjer Turystyki „Niech Cię Zakole"; ochronę i upowszechnianie dziedzictwa kulturowego mennonitów; artystyczne występy z poezją „Zaproszenie do Doliny Wisły" oraz poezją borowiacką. **BDC.312**

Katarzyna Lahuta, sołtys, Jędrzejewo - nominacja za działania na rzecz Gminy Lniano oraz miejscowości Jędrzejewo i jej mieszkańców. **BDC.329**

Mariusz Maćkowski, wiceprezes Fundacji Pomoc z Serca, Jeżewo - nominacja za akcje wspierające potrzebujących m.in. wymiany okien dla potrzebującego mieszkańca Gminy Jeżewo. **BDC.183**

Anna Madeja, prezes Stowarzyszenia Lniane Serce, Lniano - nominacja za zorganizowanie kolejnej już Wigilii dla ubogich i samotnych z Gminy Lniano. **BDC.169**

Józef Malinowski, prezez Bractwo Czarnej Wody, Osie - nominacja za kierowanie organizacją Bractwo Czarnej Wody, która od 25 lat promuje wśród lokalnej społeczności wartości, które są fundamentem harmonijnego współistnienia człowieka i natury. **BDC.176**

Dominika Martko, działaczka społeczna, Krąplewice - nominacja za empatię, chęć niesienia pomocy. **BDC.173**

Maciej Megger, dyrektor ds. sportowych we Wdzie Świecie, Świecie - nominacja za aktywny udział w rozwoju młodzieży trenującej piłkę nożną. **BDC.178**

Mariola Murawska, działaczka społeczna, Dolna Grupa - nominacja za złote serce; za bycie wsparciem dla wielu osób w potrzebie; za działalność w grupie seniora. **BDC.181**

Paulina Osowicka, sołtys, Dąbrówka - nominacja za działalność społeczną na rzecz sołectwa Dąbrówka i uzyskanie nagrody marszałka województwa Kobieta przedsiębiorcza, kobieta aktywna społecznie. **BDC.184**

Maciej Rakowicz, wójt, Jeżewo - nominacja za zaangażowanie w liczne akcje społeczne skierowane do mieszkańców gminy. **BDC.179**

Jarosław Rządkowski, aktywny działacz PCK, Świecie - nominacja za 50 letnią aktywność na rzecz krwiodawstwa w Świeciu uhonorowaną m.in. medalem Honorowy Dawca Krwi Zasłużony dla Zdrowia Narodu. **BDC.174**

Davidson Silva, zawodnik Futsal Świecie, Świecie - nominacja za aktywizację dzieci i młodzieży poprzez sport, wspieranie akcji charytatywnych. **BDC.172**

Klaudiusz Walendziak, aktywista sportu, założyciel grupy biegaczy Oskie Pantery, współorgazniator Oskiej dziesiątki, Tleń - nominacja za wspieranie aktywności sportowej wśród mieszkańców gminy Osie poprzez organizację ścieżki biegowo-marszowej Klaudi Adventure. **BDC.177**

Anna Wiśniewska, kierownik Gminnego Ośrodka Pomocy Społecznej, Osie - nominacja za zaangażowanie w liczne akcje społeczne skierowane do mieszkańców gminy, m.in przystąpienie do Programu: „Gmina Przyjazna Seniorom – Ogólnopolska Karta Seniora". **BDC.170**

Biznes i przedsiębiorczość

Sebastian Eichler, właściciel ES-BUS Sebastian Eichler, Świecie - nominacja za prężny rozwój firmy i wspieranie lokalnego sportu. **BDB.115**

Ewelina Hein, właścicielka Kwiaciarni Frezja, Świecie - nominacja za piękny, kolorowy, artystyczny całokształt; za bukiety, wiązanki i boxy, które wyglądają jak małe arcydzieła. **BDB.110**

Michał Karczewski, właściciel MK Aesthetic Medicine, Świecie - nominacja za wspieranie lokalnego sportu. **BDB.114**

Bartosz Kochański, Współwłaściciel Neuromed, Świecie - nominacja za wspieranie lokalnego sportu, wsparcie medyczne dla piłkarzy z regionu. **BDB.109**

Krzysztof Kowalikowski, Właściciel siłowni Xtreme Fitness Świecie, Świecie - nominacja za otwarcie nowoczesnego obiektu w Świeciu. Dbałość o kondycje i zdrowie mieszkańców Świecia. **BDB.111**

Krzysztof Otlewski, właściciel Evita Hotel & SPA, Tleń - nominacja za dobrą praktykę łączenia oferty hotelarsko-gastronomicznej z promocją regionalnego dziedzictwa Borów Tucholskich, inwestycje ekologiczne oraz rozwój turystyki; za otrzymanie w 2025 roku wyróżnienia Marszałka Województwa Kujawsko-Pomorskiego. **BDB.112**

Krzysztof Piątkowski, Właściciel firmy Haber, Świecie - nominacja za wspieranie lokalnych wydarzeń oraz sportu. **BDB.113**

Sławomir Rozmus, właściciel skupu złomu i auto szrotu, Świecie - nominacja za wspieranie lokalnego sportu i zaangażowanie w akcje charytatywne. **BDB.116**

Polityka, samorządność i społeczność lokalna

Barbara Ceyer, sołtys sołectwa Rychława, Rychława - nominacja za projekt „Sołectwo Rychława wita Kociewiem" obejmujący odnowienie przystanków autobusowych, które nie tylko zyskały nowe oblicze, ale stały się wizytówką Rychławy - ozdobione regionalnymi motywami i kwiatowymi dekoracjami. **BDP.210**

Tadeusz Fiedurek, radny rady powiatu, Drzycim - nominacja za lata pracy na rzecz gmin powiatu świeckiego; za organizację spotkań z posłami, ministrami, a nawet prezydentem Polski. **BDP.229**

st. sierż. Robert Gaca, funkcjonariusz z Komendy Powiatowej Policji, Świecie - nominacja za przywrócenie funkcji życiowych nieprzytomnemu mężczyźnie i otrzymanie w 2025 roku honorowego medalu „Kryształowe Serce". **BDP.227**

Sebastian Glaziński, radny Rady Miejskiej, Świecie - nominacja za stałą troskę o mieszkańców miasta oraz aktywne informowanie o sprawach istotnych dla lokalnej społeczności; za ukazywanie piękna okolicy poprzez fotografie i materiały filmowe. Za rzetelne, szybkie i odpowiedzialne przekazywanie informacji o zmianach, awariach i bieżących wydarzeniach, często jako pierwszy, tam gdzie inni milczą. **BDP.316**

sierż. sztab. Kamil Górka, funkcjonariusz z Komendy Powiatowej Policji, Świecie - nominacja za wyprowadzenie mężczyzny z pożaru, zapobiegnięcie próbie samobójczej; za otrzymanie w 2025 roku Wielkiego Kryształowego Serca. **BDP.218**

sierż. sztab. Kamil Jaroch, funkcjonariusz z Komendy Powiatowej Policji, Świecie - nominacja za przywrócenie funkcji życiowych nieprzytomnej kobiecie i otrzymanie w 2025 roku honorowego medalu „Kryształowe Serce". **BDP.219**

Paweł Knapik, starosta, Świecie - nominacja za działania na rzecz lokalnej społeczności oraz za odebranie w 2025 roku wyróżnienia od wojewody kujawsko-pomorskiego w kategorii Samorząd przyjazny polityce społecznej. **BDP.225**

Jakub Kochowicz, sekretarz, Świecie - nominacja za aktywny udział i wkład w rozwój gminy Świecie. **BDP.217**

Anita Koprowska, prezes Fundacji Makowo, Świecie - nominacja za projekt Odbudowujemy marzenia nagrodzony w Konkursie o Nagrodę Marszałka Województwa Kujawsko-Pomorskiego na najlepsze inicjatywy społeczne realizowane przez organizacje pozarządowe pn. Rodzynki z Pozarządówki w 2025 roku. **BDP.208**

Dorota Krezymon, wójt, Dragacz - nominacja za pozyskanie w 2025 roku dofinansowania z programu regionalnego Fundusze Europejskie dla Kujaw i Pomorza (FEdKP) na budowę remizy Ochotniczej Straży Pożarnej wraz z salą szkoleniową i zapleczem w Dragaczu oraz na adaptację budynku gminnego na Inkubator Przedsiębiorczości wraz z Lokalną Organizacją Gospodarczą w Dragaczu. **BDP.214**

Krzysztof Kułakowski, burmistrz, Świecie - nominacja za liczne działania na rzecz zrównoważonego rozwoju gminy, szczególnie w zakresie inwestycji, oświaty i sportu; za otrzymanie Odznaki Honorowej za Zasługi dla Samorządu Terytorialnego nadaną przez Ministra Spraw Wewnętrznych i Administracji. **BDP.221**

Karol Kwiatkowski, prezes Fundacji im. Anny Jachniny, Lubodzież - nominacja za utworzenie Borowiackiego Centrum Apiterapii dzięki dotacji z Regionalnego Programu Operacyjnego Województwa Kujawsko-Pomorskiego na lata 2014-2020, za co Fundacja otrzymała w 2025 roku wyróżnienie marszałka województwa kujawsko-pomorskiego. **BDP.220**

Paweł Minikowski, radny Młodzieżowego Sejmiku Województwa Kujawsko Pomorskiego, Świecie - nominacja za aktywne wspieranie rozwoju i aktywizacji młodzieży z powiatu świeckiego. **BDP.226**

sierż. sztab. Michał Oświeciński, funkcjonariusz z Komendy Powiatowej Policji, Świecie - nominacja za przywrócenie funkcji życiowych nieprzytomnej kobiecie i otrzymanie w 2025 roku honorowego medalu „Kryształowe Serce". **BDP.223**

Ewa Otlewska, wiceprzewodnicząca Rady Powiatu Świeckiego, Osie - nominacja za zaangażowanie na rzecz lokalnej społeczności. **BDP.215**

Monika Sitkowska, działaczka Klubu Sportowego Wda Świecie, Świecie - nominacja za aktywną działalność na rzecz Klubu Sportowego Wda Świecie, udział i organizacja imprez, w tym także charytatywnych. **BDP.224**

Anna Tyranowska, sołtys, Tuszyny - nominacja za zdobycie w 2025 roku nagrody za najciekawszą, najbardziej oryginalną i najbardziej nośną kampanię na rzecz szerokiego udziału w wyborach prezydenckich. **BDP.209**

sierż. Filip Urbański, funkcjonariusz z Komendy Powiatowej Policji, Świecie - nominacja za przywrócenie funkcji życiowych nieprzytomnej kobiecie i otrzymanie w 2025 roku honorowego medalu „Kryształowe Serce". **BDP.216**

Dariusz Wądołowski, burmistrz, Pruszcz - nominacja za skuteczność w pomaganiu druhom. 4 OSP z gminy Pruszcz zostaną zmodernizowane z dofinansowaniem WFOŚiGW w Toruniu. **BDP.213**

mł. asp. Damian Wohlfeil, funkcjonariusz z Komendy Powiatowej Policji, Świecie - nominacja za udzielenie pomocy nieprzytomnemu mężczyźnie, zapobiegnięcie próbie samobójczej; za otrzymanie w 2025 roku Wielkiego Kryształowego Serca. **BDP.212**

Czesław Woliński, burmistrz, wcześniej w latach 2006-2010 radny powiatu świeckiego, Nowe - nominacja za liczne inwestycje oświatowe i komunalne oraz skuteczne zarządzanie finansami publicznymi; za otrzymanie Odznaki Honorowej za Zasługi dla Samorządu Terytorialnego nadaną przez Ministra Spraw Wewnętrznych i Administracji. **BDP.211**

POWIAT TORUŃSKI

Kultura

Krzysztof Balewski, rzeźbiarz, Osiek nad Wisłą - nominacja za krzewienie kultury. **BDK.230**

Patrycja Bezdurczyk, malarka, Osiek nad Wisłą - nominacja za krzewienie lokalnej kultury. **BDK.232**

Dariusz Chrobak, poeta, Czernikowo - nominacja za krzewienie lokalnej kultury. **BDK.225**

Jacek Kałamarski, nauczyciel w Zespole Szkół Samochodowych w Toruniu, Chełmża - nominacja za bycie wspaniałym muzykiem i dyrygentem orkiestry szkolnej i powiatowej miejskiej orkiestry w Chełmży. **BDK.227**

Henryk Kamiński, lider Kapeli Braci Kamińskich, Osiek nad Wisłą - nominacja za krzewienie kultury. **BDK.226**

ks. Stanisław Kuś, proboszcz parafii Podwyższenia Krzyża Świętego, Górsk - nominacja za prace konserwatorsko-restauratorskie w parafii Podwyższenia Krzyża Świętego w Górsku przy prospekcie organowym wraz z obudową instrumentu, uhnorowane przez marszałka województwa kujawsko-pomorskiego Medalem Hereditas Saeculorum za ochronę zabytków w 2025 roku. **BDK.233**

Lidia Lankauf, malarka, Lulkowo - nominacja za krzewienie lokalnej kultury. **BDK.231**

Anna Maślak, konserwator zabytków, kustosz, kierownik Olenderskiego Parku Etnograficznego, Wielka Nieszawka - nominacja za gromadzenie eksponatów, przygotowywanie ekspozycji, konserwację zabytków, troskę o bogate dziedzictwo naszego regionu, za otrzymanie nagrody Zarządu Województwa Kujawsko-Pomorskiego. **BDK.223**

Tomasz Niżygorocki, organista i dyrygent Chóru św. Cecylii w parafii, Chełmża - nominacja za działalność kulturalną; za otrzymanie decyzją Ministra Kultury i Dziedzictwa Narodowego odznaki honorowej „Zasłużony dla Kultury Polskiej". **BDK.234**

Klaudia Peplińska, dyrektor Chełmżyńskiego Domu Kultury, Chełmża - nominacja za ogromną kreatywność i zapraszanie mieszkańców do wspólnego tworzenia przestrzeni CHDK. Łączenie ludzi poprzez wspólne zaangażowanie w projekty kulturalne. **BDK.229**

POWIAT TORUŃSKI - LIDERZY GŁOSOWANIA

KULTURA

Kamila Żuk-Robak

POLITYKA, SAMORZĄDNOŚĆ I SPOŁECZNOŚĆ LOKALNA

Krzysztof Kreczmann

POWIAT TUCHOLSKI

KULTURA

Kazimierz Woźniak

POWIAT WĄBRZESKI

DZIAŁALNOŚĆ SPOŁECZNA I CHARYTATYWNA

Krzysztof Świerczyński

eprasa.pl ff0b6a1eab

PEŁNA LISTA NOMINOWANYCH

Aby oddać głos, wyślij na nr **7303** SMS o treści wskazanej przy nazwisku nominowanej osoby (koszt SMS-a: 3,69 zł z VAT)

Jadwiga Politowska, liderka Zespołu Ludowego Kawęczynianki, Kawęczyn - nominacja za krzewienie kultury. **BDK.228**

Zdzisław Zakrzedwski, prezes Klubu Seniora Dolina Drwęcy, Lubicz Górny - nominacja za krzewienie lokalnej kultury. **BDK.235**

Bogusław Ziółkowski, kustosz Muzeum Organisty, Bierzgłowo - nominacja za utworzenie i skuteczne prowadzenie Muzeum Organisty będącego nową placówką na muzealnej mapie regionu, a zarazem pierwszym w Polsce muzeum ukazującym codzienne życie organisty (Jana Gulczyńskiego) oraz rolę, jaką pełnił on w parafii i w społeczności lokalnej. **BDK.224**

Kamila Żuk-Robak, terapeutka zajęciowa, Rozgarty - nominacja za pokazywanie, jak wiele talentów drzemie w każdym słuchaczu i pacjencie; za tworzenie bezpiecznej przestrzeni rozwoju poprzez terapię sztuką i świadome obcowanie z kulturą; za zarażanie entuzjazmem, miłością do sztuki i wiarą w człowieka, które realnie przywracają ludziom poczucie sprawczości, wartości i sensu. **BDK.316**

Działalność społeczna i charytatywna

Dawid Buliński, prezes Klubu Honorowych Dawców Krwi PCK, Zławieś Wielka - nominacja za organizację zbiórek krwi, działalność charytatywną. **BDC.327**

Dariusz Chrobak, poeta, Czernikowo - nominacja za długoletnią i konsekwentną działalność społeczna, obejmującą nie tylko działania lokalne, ale także regionalne inicjatywy edukacyjne i kulturowe; za wyraźny wpływ na integrację społeczności poprzez projekty angażujące różne pokolenia - od dzieci po seniorów; za promocję dziedzictwa historycznego i kulturowego. **BDC.187**

Jarosław Gryckiewicz, prezes zarządu Fundacji Okruszek Szczęścia, Lubicz Dolny - nominacja za zaangażowanie w prowadzenie Fundacji Okruszek Szczęścia; pomaganie między innymi dzieciom z domów dziecka, osobom z problemami społecznymi i alkoholowymi, rodzinom wielodzietnym, osobom z niepełnosprawnościami; organizowanie zajęć sportowych i kulturalnych dla całej lokalnej społeczności w gminie Lubicz. **BDC.190**

Daria Kaczanowicz, komendantka 30 Szczepu Harcerskiego, Zławieś Wielka - nominacja za wieloletnią działalność harcerską; zaangażowanie w wychowanie młodego pokolenia; aktywizowanie młodych ludzi do udziału w wydarzeniach gminnych i wojewódzkich; a także za dawanie instruktorskiego przykładu w strukturach ZHP. **BDC.311**

Monika Karczewska, właścicielka Lecznicy Pchełka, Czernikówko - nominacja za pomoc bezdomnym zwierzętom. **BDC.194**

Teresa Lewandowska, prezeska Klubu Seniora Sami Swoi, Świerczynki - nominacja za aktywność wśród seniorów, inspirowanie innych, rozwijanie pasji. **BDC.196**

Ewa Madej, prezes Fundacji Barwy Pomocy, Czernikowo - nominacja za działalność na rzecz seniorów i potrzebujących. **BDC.188**

Kazimierz Musiałowski, działacz społeczny, Smogorzewiec - nominacja za propagowanie sportu i zdrowego stylu życia. **BDC.192**

Anna Norkowska, działaczka społeczna, Zarośle Cienkie - nominacja za ogromne zaangażowanie w działania charytatywne oraz organizację zbiórek w ramach wydarzeń Wrak Race w Łążynie. **BDC.185**

Beata Otkińska, szefowa Stowarzyszenia Przyszłość Kawęczyna, Kawęczyn - nominacja za działalność na rzecz wykluczonych i pokrzywdzonych. **BDC.186**

Iwona Owieśna, sołtys, Toporzysko - nominacja za aktywne i konsekwentne działania na rzecz mieszkańców – inicjowanie i realizację projektów integrujących społeczność lokalną, wspieranie różnych grup mieszkańców, dbałość o rozwój wsi oraz zaangażowanie społeczne, które realnie poprawia jakość życia lokalnej wspólnoty. **BDC.189**

Maciej Pieńczewski, radny Powiatu Toruńskiego, Chełmża - nominacja za działalność społeczną; za pomaganie w każdej dziedzinie od religii po kulturę; za odwiedzanie domów seniora i domów pomocy społecznej z drobnymi upominkami. **BDC.193**

Przemysław Piotrowski, dyrektor Szkoły Podstawowej im. Jana Pawła II, Obrowo - nominacja za pozyskiwanie funduszy na realizację projektów dla dzieci, młodzieży i seniorów. Za pozyskanie 400 tys. zł na dwa Kluby Młodzieżowe i dwa Kluby Seniora z LGD Podgrodzie Toruńskie. Dzięki staraniom, Stowarzyszenie działające głównie na terenie gminy Obrowo pozyskało 1 mln zł na realizację celów statutowych jego organizacji. **BDC.195**

Justyna Siemiradzka-Głasek, działaczka społeczna, Zakrzewko - nominacja za stworzenie i prowadzenie systemu realnego wsparcia dla dzieci, młodzieży i rodzin w kryzysie psychicznym oraz po doświadczeniach samobójczych – w miejscu, gdzie wcześniej nie istniała żadna dostępna, bezpieczna przestrzeń pomocy. Za służbę drugiemu człowiekowi mimo własnej, ciężkiej choroby onkologicznej i bycie realnym oparciem dla innych. **BDC.313**

Joanna Zeintarska, działaczka KGW Aktywny Zakątek, Lubicz - nominacja za działalność na rzecz lokalnej społeczności. **BDC.191**

Biznes i przedsiębiorczość

Roman Filarski, właściciel gospodarstwa rolnego, Zębowo - nominacja za naturalną i nowoczesną formę prowadzenia gospodarstwa i sprzedaż naturalnych wyrobów mięsnych. **BDB.123**

Danuta Jabłońska, właścicielka firmy Serowarnia Danusi, Łążyn - nominacja za rozwój, naturalną produkcję serów z własnego mleka. **BDB.118**

Tomasz Jabłoński, właściciel firmy Rumiane Jabłko, swojskie specjały, Liciszewy - nominacja za dynamiczny rozwój, pielęgnowanie tradycji kulinarnych, zdrowych i tradycyjnych. **BDB.117**

Marian Jahnka, właściciel cukierni, Osiek nad Wisłą - nominacja za rozwój firmy, elastyczne podejście do klientów, wysoką jakość usług. **BDB.122**

Katarzyna Rytka, współwłaścicielka zajazdu Rytkówka, Obrowo - nominacja za dynamiczny rozwój biznesu, tworzenie miejsc pracy. **BDB.119**

Katarzyna Zielińska, właścicielka Spółki Bud-Rem-Stal, Siemoń - nominacja za wspieranie rozwoju obszarów wiejskich i lokalnej gospodarki; za wdrażanie nowoczesnych ekologicznych rozwiązań technicznych oraz bardzo dobre wyniki finansowe, dzięki którym firma została uhonorowana prestiżowym Diamentem Forbesa. **BDB.120**

Marcin Ziółkowski, właściciel Zakładu i Domu Pogrzebowego, Steklinek - nominacja za uczciwość, zaangażowanie w rozwój firmy. Dwa oddziały: Steklinek, Golub- Dobrzyń; za dobre prowadzenie własnego zakładu pogrzebowego oraz domu pogrzebowego. **BDB.197**

Polityka, samorządność i społeczność lokalna

Maria Bernadetta Błaszczyk, prezes OSP, Złotoria - nominacja za zdobycie w 2025 roku nagrody Urzędu Marszałkowskiego Województwa Kujawsko-Pomorskiego za najciekawszą, najbardziej oryginalną i najbardziej nośną kampanię na rzecz szerokiego udziału w wyborach prezydenckich. **BDP.242**

Zbigniew Bombolewski, sołtys, Lubicz Górny - nominacja za działalność na rzecz lokalnej społeczności. **BDP.249**

Adam Galus, radny Rady Gminy, Chełmża - nominacja za aktywne wspieranie lokalnej społeczności i promowanie inicjatyw w mediach społecznościowych, dzięki którym mieszkańcy są lepiej informowani i integrowani. **BDP.317**

Joanna Górecka, sołtys, Nowa Wieś - nominacja za działalność na rzecz lokalnej społeczności. **BDP.237**

Katarzyna Janas, sołtys, Złotoria - nominacja za działalność na rzecz lokalnej społeczności. **BDP.238**

Dariusz Kamiński, sołtys, Czernikowo - nominacja za działalność na rzecz lokalnej społeczności. **BDP.248**

Mirosława Kłosińska, radna Rady Powiatu Toruńskiego, sekretarz Gminy Obrowo, Obrowo - nominacja za szczególną empatię, nieodmawianie pomocy innym, otwartość na ludzi oraz łączenie tych cech z obowiązkami samorządowymi, a także za ponad 30-letnie doświadczenie we wspólnocie samorządowej, które pozwala dbać o rozwój lokalnej społeczności. **BDP.243**

Magdalena Kolowca-Kot, sołtys, Silno - nominacja za zdobycie w 2025 roku nagrody Urzędu Marszałkowskiego Województwa Kujawsko-Pomorskiego za najciekawszą, najbardziej oryginalną i najbardziej nośną kampanię na rzecz szerokiego udziału w wyborach prezydenckich. **BDP.240**

Piotr Kowal, wójt, Łysomice - nominacja za działalność na rzecz lokalnej społeczności i pozyskanie w 2025 roku dofinansowania z programu regionalnego Fundusze Europejskie dla Kujaw i Pomorza (FEdKP) na kształcenie przedszkolne w gminie Łysomice. **BDP.245**

Anna Kowalczyk, sołtys, Mierzynek - nominacja za działalność na rzecz lokalnej społeczności. **BDP.231**

Radosław Kowalski, prezes Stowarzyszenia 553, Łubianka - nominacja za projekt Trzy kroki dla lokalnej przyrody nagrodzony w Konkursie o Nagrodę Marszałka Województwa Kujawsko-Pomorskiego na najlepsze inicjatywy społeczne realizowane przez organizacje pozarządowe pn. Rodzynki z Pozarządówki w 2025 roku. **BDP.246**

Krzysztof Kreczmann, Sołtys, Grzywna - nominacja za zorganizowanie zbiórki na rzecz schroniska dla zwierząt; zorganizowanie pierwszego w gminie Chełmża Pikniku Militarnego; zainicjowanie powstania Klubu Seniora, który otrzymał grant „Ziemia Gotyku" oraz Koła Gospodyń Wiejskich Grzywna; organizowanie zawodów wędkarskich dla dzieci; dbałość o porządek na wsi, gotowość do pomocy i organizację wyjazdów. **BDP.318**

Paweł Kuczkowski, sołtys, Gronowo - nominacja za działalność na rzecz lokalnej społeczności. **BDP.244**

Marek Nicewicz, wójt, Lubicz - nominacja za inwestycje zrealizowane w 2025 roku, między innymi przebudowy kolejnych dróg gminnych i otwarcie żłobka w Lubiczu Górnym. **BDP.241**

Jarosław Pokrywczyński, sołtys, Skłudzewo - nominacja za działalność na rzecz lokalnej społeczności. **BDP.236**

Tomasz Sipak, sołtys, Zamek Bierzgłowski - nominacja za zaangażowanie i wysokie kompetencje; odwagę w działaniu na rzecz dobra Zamku Bierzgłowskiego; organizowanie licznych inicjatyw dla mieszkańców w każdym wieku, takich jak Dzień Dziecka, Mikołajki, Dzień Kobiet, Dzień Seniora czy grzybobranie; dbałość o bezpieczeństwo poprzez realizację progów zwalniających, oświetlenia i ścieżek rowerowych. **BDP.319**

Bolesław Szczechowski, sołtys Warszewic w gminie Łubianka, Warszewice - nominacja za pełnienie funkcji sołtysa z ogromnym zaangażowaniem nieprzerwanie od 30 lat, liczne działania na rzecz lokalnej społeczności takie jak np. uratowanie przed likwidacją szkoły podstawowej, budowę kościoła, placu zabaw i boiska, za odznaczenie Medalem Marszałka Unitas Durat Palatinatus Cuiaviano-Pomeraniensis. **BDP.232**

Łukasz Walusiak, sołtys, Rozgarty - nominacja za działania na rzecz lokalnej społeczności. **BDP.239**

Elżbieta Wikiera, sołtys, Kopanino - nominacja za działalność na rzecz lokalnej społeczności. **BDP.234**

Jacek Witkowski, sołtys, Brzezinko - nominacja za aktywność w swoim środowisku. **BDP.235**

Danuta Wojciechowska, sołtys, Grabowiec - nominacja za działalność na rzecz lokalnej społeczności. **BDP.233**

Rafał Żelazek, sołtys, Zławieś Mała - nominacja za działalność na rzecz lokalnej społeczności. **BDP.247**

POWIAT TUCHOLSKI

Kultura

Ewelina Olejniczak-Muzioł, pracownik Gminnego Ośrodka Kultury, Gostycyn - nominacja za popularyzowanie kultury, tworzenie lokalnych inicjatyw społecznych, dawanie przestrzeni do realizacji różnych pasji, a także za nominację w 2025 roku do Złotych Młynków, czyli Kujawsko-Pomorskich Nagród Animacji Kultury w kategorii Animator/Animatorka Roku. **BDK.238**

Anna Przytarska, twórczyni ludowa, Tuchola - nominacja za rzemieślniczą pasję i zajęcie trzeciego miejsca na III Mistrzostwach Polski w wyplataniu z wikliny w 2025 roku. **BDK.236**

Weronika Warszyńska, sołtys, Legbąd - nominacja za kultywowanie tradycji patriotycznej, coroczne uroczystości z okazji Narodowego Święta Niepodległości; za nagrodę od wojewody kujawsko-pomorskiego w konkursie na najlepsze upamiętnienie tego dnia. **BDK.243**

Monika Wesołowska, działaczka w Towarzystwie Miłośników Ziemi Cekcyńskiej, Cekcyn - nominacja za charytatywne działanie z młodzieżą na rzecz Gminy Cekcyn i na rzecz Towarzystwa Miłośników Ziemi Cekcyńskiej. Za serce do młodzieży, poświęcany im czas, dawanie dobrego przykładu, możliwości na rozwój młodzieży. **BDK.242**

Kazimierz Woźniak, prezes Fundacji Ocalić-Pamięć, Tuchola - nominacja za film dokumentalny „Las Tajemnic" opowiadający o tragedii w gminie Jeżewo w czasie II wojny światowej, którego premiera odbyła się w 2025 roku. **BDK.240**

Lucyna Zdanowska, pracownik Muzeum Borów Tucholskich, kurator wystawy, Tuchola - nominacja za bardzo ciekawą wystawę poświęconą obozowi jenieckiemu w Tucholi, na której wyeksponowano wszystkie aspekty historyczne tego miejsca w postaci zebranych artefaktów i fotografii w tym również kart pocztowych należących do znanego, lokalnego kolekcjonera. **BDK.241**

Emilia Zwolińska, wokalistka Regionalnej Akademii Piosenki przy GOK-u, Śliwice - nominacja za zdobycie pierwszego miejsca w swojej kategorii wiekowej w XXI edycji Ogólnopolskich Spotkań z Muzyką Filmową i Musicalową „Szlagier 2025". **BDK.237**

Działalność społeczna i charytatywna

Henryk Banach, działacz społeczny, Śliwice - nominacja za lata oddania lokalnej społeczności poprzez działalność od prawie sześciu dekad w OSP w Śliwicach oraz pełnienie od 20 lat funkcji kościelnego w parafii św. Katarzyny Aleksandryjskiej. **BDC.198**

Krzysztof Blas, dyrektor Ośrodka Pomocy Społecznej, Tuchola - nominacja za stworzenie w 2025 roku Klubu Samopomocy „Przystanek Tuchola", gdzie każdy dzień dla seniorów jest okazją do spotkań, rozmów i wzajemnego wsparcia. **BDC.200**

Mikołaj Brzeziński, bokser, promotor sportu, Tuchola - nominacja za walki charytatywne dla chorych dzieci. **BDC.203**

Katarzyna Daszkiewicz, zastępca wójta, Śliwice - nominacja za zaangażowanie w działania na rzecz gminy i jej mieszkańców oraz za współorganizację zbiórki pieniędzy na renowację zabytkowych nagrobków na cmentarzu w Śliwicach, która w 2025 roku okazała się rekordowa. **BDC.199**

Andrzej Drelich, prezes Stowarzyszenia Się Uda, Tuchola - nominacja za wielkie serce; za pracę w Stowarzyszeniu Się Uda. Stowarzyszenie wspiera OzN; także za organizację m.in. koncertów KAFKA SIĘ UDA!. **BDC.197**

Mariola Gaca, lekarka, współzałożycielka Hospicjum im. św. Małgorzaty oraz Miejskiego Centrum Lekarskiego, Tuchola - nominacja za wielkie serce, oddanie, życzliwość, zaangażowanie w działania na rzecz opieki zdrowotnej, ze szczególnym naciskiem na opiekę paliatywną oraz szerzenie edukacji zdrowotnej wśród mieszkańców gminy; za otrzymanie w 2025 roku tytułu Honorowego Obywatela Gminy Tuchola. **BDC.202**

Lidia Góral, dyrektor Szkoły Podstawowej nr 3, Tuchola - nominacja za zainicjowanie akcji mającej na celu zwrócenie uwagi na problem hejtu i jego negatywnego wpływu na życie każdego człowieka. **BDC.201**

Tomasz Kotowski, instruktor w Tucholskim Domu Kultury, właściciel Agencji Artystycznej TOMA-ART, Tuchola - nominacja za udział wraz z podopiecznymi w koncertach charytatywnych m.in. w koncercie Śpiewamy Ignasiowi, którego celem była zbiórka środków na leczenie i rehabilitację Ignasia Lissa z Jacewa. **BDC.205**

Remigiusz Popielarz, dyrektor Tucholskiego Parku Krajobrazowego, Tuchola - nominacja za zorganizowanie piątej edycji Jesiennej Akcji Sprzątania Rzeki Brdy, której celem była poprawa czystości rzeki i popularyzowanie postaw proekologicznych. **BDC.204**

Mariusz Wegner, działacz społeczny, Tuchola - nominacja za aktywne wspieranie uchodźców z Ukrainy od 2022 roku; za organizowanie pomocy humanitarnej oraz konsekwentne działania na rzecz osób dotkniętych skutkami wojny. **BDC.276**

Biznes i przedsiębiorczość

Krzysztof Babiński, prezes zarządu firmy Łuczniczka Sp. z o.o., Tuchola - nominacja za 30 lat doświadczenia na rynku, pasję i zaangażowanie w tworzenie czekolady i pralinek, które zachwycają smakiem. **BDB.126**

Grzegorz Brzezinski, właściciel Bud-Mex firmy Ogólnobudowlanej, Tuchola - nominacja za profesjonalne prowadzenie firmy, wieloletnie doświadczenie w branży budowlanej oraz realizację inwestycji ważnych dla lokalnej społeczności, m.in. adaptacji starego przedszkola w Cekcynie na bibliotekę. **BDB.124**

Jarosław Góral, właściciel firmy Kompleksowa Obsługa Inwestycji Jarosław Góral, Tuchola - nominacja za wykonanie projektu renowacji elewacji z zachowaniem stylu architektonicznego dawnego spichlerza zamkowego w Tucholi (późniejszego browaru) i przebudowy dachu, który w 2025 roku został nagrodzony przez kapitułę 29. Ogólnopolskiego Konkursu „Modernizacja Roku & Budowa XXI w.". **BDB.125**

Miłosz Kiedrowski, właściciel firmy ZPUH JK Miłosz Kiedrowski, Bysław - nominacja za prowadzenie prężnie rozwijającego się przedsiębiorstwa, elastycznie dostosowując się do bieżącej sytuacji rynkowej. **BDB.171**

Marek Mieruszewski, właściciel Siedliska Gacanek, Wielkie Budziska - nominacja za prężny rozwój gospodarstwa agroturystycznego i regionalnej galerii sztuki będących wyjątkową przestrzenią do wypoczynku gwarantującą spokój i bezpośredni kontakt z naturą. **BDB.127**

Stanisław Oszuścik, właściciel MW Styl Meble, Tuchola - nominacja za profesjonalne prowadzenie rodzinnej firmy, która zajmuje się sprzedażą mebli, świadczy usługi transportowe oraz tworzy meble na wymiar, dopasowane do potrzeb klienta. **BDB.129**

eprasa.pl ff0b6a1eab

PEŁNA LISTA NOMINOWANYCH

Aby oddać głos, wyślij na nr **7303** SMS o treści wskazanej przy nazwisku nominowanej osoby (koszt SMS-a: 3,69 zł z VAT)

Wojciech Talaśka, właściciel Hurtowni tkanin obiciowych i akcesoriów tapicerskich, Śliwice - nominacja za nieustanne poszerzanie oferty o coraz większy wybór tkanin obiciowych i produktów służących do wyrobu mebli tapicerowanych. **BDB.130**

Piotr Wutkowski, prezes WUTKOWSKI sp. z o.o., Śliwice - nominacja za prężny rozwój firmy, jej zaplecza technologicznego oraz logistycznego i zdobycie prestiżowego wyróżnienia w kategorii Produkt Najwyższej Jakości. **BDB.128**

Polityka, samorządność i społeczność lokalna

Aleksandra Barwińska, nauczycielka z Przedszkola nr 1, Tuchola - nominacja za projekt „Tolerancja naszą siłą" polegający na integracji dzieci z przedszkola z osobami z niepełnosprawnościami poprzez wspólne działania, który został nagrodzony w ogólnopolskim konkursie pn. „Kierunek - Innowacja 2025" organizowanego przez Ministerstwo Edukacji Narodowej. **BDP.250**

st. post. Marcin Góral, funkcjonariusz z Komendy Powiatowej Policji, Tuchola - nominacja za zapobiegnięcie próbie samobójczej i otrzymanie w 2025 roku honorowego medalu „Kryształowe Serce". **BDP.255**

Daniel Kożuch, wójt, Śliwice - nominacja za liczne działania na rzecz lokalnej społeczności oraz pozyskanie w 2025 roku ponad 4 mln zł dofinansowania z Krajowego Planu Odbudowy oraz z budżetu państwa w ramach programu „Maluch +" na budowę żłobka w Śliwicach. **BDP.252**

Wojciech Kroplewski, dyrektor SP ZOZ, Śliwice - nominacja za profesjonalne prowadzenie placówki wyposażonej w nowoczesny sprzęt i otwarcie w niej w 2025 roku poradni leczenia bólu medycyny regeneracyjnej, na którą bardzo czekali mieszkańcy gminy. **BDP.258**

Anna Meler, dyrektor Gminnej Biblioteki Publicznej, Cekcyn - nominacja za doprowadzenie do tego, że Gminna Biblioteka Publiczna w Cekcynie zyskała nową, przestronną siedzibę w budynku dawnego przedszkola i będzie mogła pełnić funkcję centrum kulturalno-edukacyjnego, dostępnego nie tylko dla mieszkańców Cekcyna, ale również dla turystów odwiedzających Bory Tucholskie. **BDP.251**

Karol Sikorski, radny Rady Gminy, Kęsowo - nominacja za aktywne udzielanie się w OSP, pomaganie starszym ludziom w załatwianiu spraw; za wrażliwość na biedę. **BDP.328**

mł. asp. Paweł Spychał, funkcjonariusz z Komendy Powiatowej Policji, Tuchola - nominacja za zapobiegnięcie próbie samobójczej i otrzymanie w 2025 roku honorowego medalu „Kryształowe Serce". **BDP.257**

POWIAT WĄBRZESKI

Kultura

Zofia Afelt, animator w Wąbrzeskim Domu Kultury, Wąbrzeźno - nominacja za wyjątkową kreatywność i zaangażowanie w rozwój lokalnej kultury. Skuteczne animowanie społeczności, tworząc wydarzenia i projekty, które łączą tradycję z nowoczesnością oraz przyciągają uczestników w różnym wieku; za szereg wartościowych inicjatyw: warsztaty, wydarzenia integracyjne, projekty artystyczne oraz współpracę z lokalnymi twórcami. **BDK.251**

Paweł Becker, regionalista z Wąbrzeźna, Wąbrzeźno - nominacja za fascynującą podróż po siedmiu cudach gminy Płużnica, czyli za prelekcję okraszoną licznymi ciekawostkami we wnętrzach Towarzystwa Rozwoju Gminy Płużnica. **BDK.249**

Marek Majewski, lokalny twórca, Wąbrzeźno - nominacja za wernisaż wystawy swojej twórczości w Wąbrzeskim Domu Kultury, podczas którego; za pokazanie, jak mocny przekaz może płynąć z artystycznego spojrzenia na świat. **BDK.246**

Martyna Szkołyk, pisarka, copywriterka, Wąbrzeźno - nominacja za ciekawe powieści osadzone w uniwersum stylizowanym na średniowieczne oraz za autorstwo książki dla dzieci Halo, kto zgubił Ogon? wydaną w 2025 roku. **BDK.248**

Paweł Śliwiński, prezes wąbrzeskiej delegatury Automobilklubu Toruńskiego, Wąbrzeźno - nominacja za współorganizację miejskiej wystawy zabytkowych pojazdów w Wąbrzeźnie, będącej obowiązkową imprezą dla wszystkich właścicieli, kolekcjonerów i miłośników klasycznych samochodów. **BDK.250**

Działalność społeczna i charytatywna

Agnieszka Angowska-Jasińska, psycholog, Wąbrzeźno - nominacja za wyjątkową działalność społeczną oraz stworzenie Strefy Rozwoju Kobiet w Bibliotece im. Witalisa Szlachcikowskiego w Wąbrzeźnie.Za zainicjowanie i prowadzenie cyklicznych spotkań dla kobiet, stanowiących przestrzeń rozwoju, wymiany doświadczeń, wzajemnego wsparcia oraz budowania relacji. **BDC.206**

Zofia Brzezińska, prezes Koła Powiatowego Polskiego Związku Niewidomych Okręg Kujawsko-Pomorski, Wąbrzeźno - nominacja za konsekwentne zwracanie szczególnej uwagi społeczeństwa na problemy osób niewidomych i niedowidzących. **BDC.216**

Elżbieta Cyrklaff, wolontariuszka w Stowarzyszeniu S.O.S dla Zwierząt, Wąbrzeźno - nominacja za wyjątkową empatię, wytrwałość i działania na rzecz zwierząt w potrzebie. **BDC.277**

Anna Pelka, kierownik Warsztatu Terapii Zajęciowej, Wąbrzeźno - nominacja za profesjonalizm, empatię i codzienną pracę na rzecz uczestników Warsztatu Terapii Zajęciowej w Wąbrzeźnie, który w 2025 roku obchodzi 25-lecie istnienia. **BDC.207**

Przemysław Pietras, prezes Wąbrzeskie Stowarzyszenie Historyczne Towarzystwa Jaszczurczego, Wąbrzeźno - nominacja za towarzystwo, które zawsze niesie pomoc każdej osobie, która jej potrzebuje; jak również za pomoc na rzecz środowiska i żywe lekcje historii, które zawsze są pełne emocji i pasji. **BDC.215**

Katarzyna Piłat, prezes Fundacji Jedno Słońce, Wąbrzeźno - nominacja za zorganizowanie i sfinansowanie dla wychowanków rodzin zastępczych z terenu powiatu wąbrzeskiego spotkania w Ośrodku Rekreacji Konnej w Kolonii Lipnica, na którym na uczestników czekały m.in. przejażdżki konne i bryczką oraz wspólne pieczenie kiełbasek przy ognisku. **BDC.208**

Łukasz Redmerski, prezes Stowarzyszenia Hodowców i Miłośników Koni w gminie Płużnica, Płużnica - nominacja za niespożytą energię w niesieniu pomocy osobom najbardziej potrzebującym; inicjowanie i osobiste angażowanie się w zbiórki charytatywne, w tym pomoc choremu dziecku oraz wsparcie powodzian. Działalność wykraczającą poza standardowe ramy, opartą na autentycznej pasji pomagania, która inspiruje innych i realnie wzmacnia lokalną społeczność. **BDC.309**

Marta Marysia Skrobacka, edukatorka i społeczniczka, członkini Zarządu Stowarzyszenia Otwarte Drzwi, Wąbrzeźno - nominacja za warsztaty z wczesnego wykrywania nowotworów piersi i jąder w Wąbrzeźnie oraz stworzenie autorskiego programu edukacji seksualnej i prozdrowotnej. **BDC.212**

Krzysztof Świerczyński, wiceprzewodniczący Rady Gminy, Płużnica - nominacja za koordynowanie zbiórki finansowej na odbudowę domu rodziny Dąbrowskich w Bągarcie (gmina Płużnica) po tragicznym pożarze w czerwcu 2025 roku. **BDC.209**

Szczepan Winkiel, przewodniczący Oddziału Rejonowego Polskiego Związku Emerytów, Rencistów i Inwalidów, Wąbrzeźno - nominacja za kształtowanie świadomości dotyczącej problemów osób niepełnosprawnych, za walkę z wykluczeniem społecznym i szerokie wspieranie osób z niepełnosprawnościami, m.in. poprzez organizację wyjazdów pobytowych, wycieczek i spotkań integracyjnych. **BDC.214**

Sandra Angelika Zażdżyk, działaczka społeczna, członek zarządu stowarzyszenia Wąbrzeskie SOS dla Zwierząt, Czystochleb - nominacja za serce na dłoni, pomaganie każdej potrzebującej osobie i każdemu skrzywdzonemu i potrzebującemu zwierzęciu. **BDC.213**

Biznes i przedsiębiorczość

Dawid Adamski, właściciel Sklepu Motoryzacyjnego Moto Maniak, Wąbrzeźno - nominacja za szeroki wybór części i akcesoriów do samochodów osobowych, aut ciężarowych oraz motocykli, profesjonalną obsługę klienta, ufundowanie nagród na Miejską Wystawę Zabytkowych Pojazdów 2025 w Wąbrzeźnie. **BDB.132**

Ewa Bera, właścicielka Ciasta domowe u Ewy, Wąbrzeźno - nominacja za smaczne, domowe ciasta wypiekane według tradycyjnych, własnych receptur z najlepszych składników, piękne torty okolicznościowe, nieustanne poszerzanie oferty. **BDB.133**

Joanna Biczyńska, prezes zarządu Ampol-Merol, Wąbrzeźno - nominacja za zaangażowanie, innowacyjność i konsekwencję w działaniu; za otrzymanie prestiżowej nagrody w kategorii „Lider nowoczesnego rolnictwa i zrównoważonego rozwoju - przyszłość polskich gospodarstw 2025" podczas XXV Gala Businesswoman Awards. **BDB.134**

Wiesław Gaweł, właściciel Zakładu Wielobranżowego GAMECH, Wąbrzeźno - nominacja za profesjonalne prowadzenie firmy specjalizującej się w budowie licznych obiektów przemysłowych, handlowo-usługowych oraz użyteczności publicznej i indywidualnych inwestorów, która zdobyła nagrodę Złota Firma. **BDB.137**

Radosław Kędzia, lekarz, Wąbrzeźno - nominacja za tworzenie nowych przychodni POZ w kontrakcie z NFZ. Za stawianie przede wszystkim na jakość świadczonych usług medycznych. **BDB.135**

Wojciech Młodziejewski, właściciel firmy Wojciech Młodziejewski P.P.H.U. WO-BUD, Wąbrzeźno - nominacja za niemal 30 lat doświadczenia na rynku usług budowlanych, indywidualne podejście do klienta, rozwój firmy. **BDB.138**

Andrzej Rostkowski, prezes zarządu SPEED sport, Płużnica - nominacja za nieustanny rozwój firmy, stosowanie innowacyjnych technologii i produktów najwyższej wytrzymałości, aby zapewnić jak najwyższą jakość oferowanych usług. **BDB.131**

Rafał Szmit, prezes zarządu Reflex Polska, Wąbrzeźno - nominacja za prężny rozwój firmy oferującej produkty do kompleksowych rozwiązań w zakresie technologii budynków i zasilania, a także sponsorowanie nagród na konkursy odbywające się w Wąbrzeźnie. **BDB.136**

Polityka, samorządność i społeczność lokalna

Adrian Aleksandrowicz, koordynator zespołu ds. promocji i rozwoju Stowarzyszenia Otwarte Drzwi, Wąbrzeźno - nominacja za promowanie profilaktyki przeciwnowotworowej, organizację kampanii „Zawsze różowa, zawsze niebieski" oraz wydanie książki #Rak, która składa się z wywiadów ze świadkami choroby nowotworowej. **BDP.259**

Barbara Biziorek, sołtys, Małe Radowiska - nominacja za doprowadzenie do wybudowania i otwarcia w 2025 roku świetlicy wiejskiej w Małych Radowiskach, która pełni funkcję centrum życia kulturalnego i społecznego, poprzez oferowanie przestrzeni do zajęć dla dzieci, młodzieży i dorosłych oraz organizowania lokalnych wydarzeń i inicjatyw. **BDP.264**

Anna Bober, przewodnicząca KGW, Wronie - nominacja za zdobycie w 2025 roku nagrody za najciekawszą, najbardziej oryginalną i najbardziej nośną kampanię na rzecz szerokiego udziału w wyborach prezydenckich. **BDP.262**

Agnieszka Galczewska, członkini Stowarzyszenia Zgodni w Działaniu działającego przy Szkole Podstawowej, Wielkie Radowiska - nominacja za utworzenie pierwszego Klubu Młodzieżowego na terenie gminy Dębowa Łąka, oferującym m.in. zajęcia z lekkoatletyki, robotyki, wyjazdy czy też porady psychologa. **BDP.260**

Anna Gołąbiewska, kierownik Wydziału Oświaty, Zdrowia, Kultury i Sportu w Starostwie Powiatowym w Wąbrzeźnie, Wąbrzeźno - nominacja za kolejną edycję Programu zapobiegania upadkom dla seniorów w województwie kujawsko-pomorskim, którego głównym celem jest poprawa sprawności fizycznej i zmniejszenie ryzyka urazów u osób po 60. roku życia. **BDP.263**

Władysław Łukasik, wójt, Ryńsk - nominacja za pozyskanie w 2025 roku dofinansowania z programu regionalnego Fundusze Europejskie dla Kujaw i Pomorza (FEdKP) na budowę remizy z infrastrukturą towarzyszącą w Zieleniu oraz na wymianę nieefektywnych źródeł ciepła w świetlicach w Nielubiu, Przydworzu i Wałyczu. **BDP.270**

Dorota Piotrowicz, prezes Wąbrzeskiego Stowarzyszenia Amazonki, Wąbrzeźno - nominacja za promowanie profilaktyki raka piersi oraz solidarność z kobietami walczącymi z chorobą nowotworową, a także za Marsz Różowej Wstążeczki w Wąbrzeźnie. **BDP.265**

Ewa Przedpełska, dyrektor Szkoły Podstawowej, prezes Stowarzyszenia Zgodni w Działaniu, Wielkie Radowiska - nominacja za uzyskanie wsparcia finansowego na wyposażenie sali do zdalnego nauczania w Szkole Podstawowej w Wielkich Radowiskach. **BDP.266**

Mateusz Rutkowski, wójt, Dębowa Łąka - nominacja za zainicjowanie akcji „Wyprawka Malucha", będącej wyjątkowym gestem powitania nowo narodzonych dzieci w lokalnej społeczności, a także przejawem budowania więzi mieszkańców z lokalną wspólnotą i promowania prorodzinnej polityki gminy. **BDP.268**

Agnieszka Zielińska, dyrektor Szkoły Podstawowej, Dębowa Łąka - nominacja za uzyskanie wsparcia finansowego na pracownię sztucznej inteligencji w Szkole Podstawowej w Dębowej Łące. **BDP.261**

Tomasz Zygnarowski, burmistrz, Wąbrzeźno - nominacja za zdobycie w 2025 roku II miejsca w Polsce w kategorii Włodarz Roku w Gminach Miejskich poniżej 100 tys. mieszkańców w Ogólnopolskim Rankingu Perły Samorządu przede wszystkim za działania zmierzające do odwrócenia trendu niskiej demografii poprzez obranie „Kursu na Dziecko". **BDP.269**

POWIAT WŁOCŁAWSKI

Kultura

Michał Bagiński, muzyk instrumentalista, kapelmistrz Młodzieżowej Orkiestry Dętej OSP Śmiłowice, Choceń - nominacja za zaangażowanie i sukcesy w pracy z młodzieżą, umiejętność łączenia tradycji z nowoczesnym podejściem do edukacji oraz działalność wpływającą na rozwój kultury muzycznej, docenioną w 2025 roku poprzez wyróżnienie Marszałka Województwa Kujawsko-Pomorskiego. **BDK.253**

Agata Kubajka, dyrektor Centrum Kultury i Historii Wahadło, Brześć Kujawski - nominacja za popularyzowanie kultury, tworzenie lokalnych inicjatyw społecznych, dawanie przestrzeni do realizacji różnych pasji, a także za otrzymanie w 2025 roku od marszałka województwa kujawsko-pomorskiego nagrody Złoty Młynek w kategorii Manager kultury. **BDK.252**

Szymon Rosłonowski, pianista, Urszulewo - nominacja za rozpowszechnianie muzyki poważnej, szczególnie Fryderyka Chopina na terenie całej Polski. **BDK.329**

Działalność społeczna i charytatywna

Katarzyna Jaroszewska-Jankowska, prezes Zarządu Fundacji Katarzyny Jaroszewskiej Już jestem..., Ludwinowo - nominacja za wszechstronną działalność na rzecz dzieci i młodzieży m.in. w Fundacji Katarzyny Jaroszewskiej Już jestem.... **BDC.315**

Tomasz Jaroszewski, strażak OSP, Smólnik - nominacja za zdobycie 5 lipca 2025 roku, w gronie 998 druhów i druhen z całej Polski, Babiej Góry w ramach ogólnopolskiej akcji „Strażak na szlaku", której celem jest promocja dawstwa szpiku kostnego i wsparcie działań Fundacji DKMS. **BDC.219**

Patryk Kamiński, główny specjalista ds.organizacji imprez i social media w Brzeskim Centrum Kultury i Historii Wahadło, Brześć Kujawski - nominacja za zaangażowanie i kreatywność oraz wszechstronność talentów; za działalność radiową i konferansjerską połączoną z animacją kultury. Za bycie przewodnikiem z uśmiechem, pasją i autentyczną radością dzielenia się wiedzą; za otwartość, życzliwość i serce okazywane każdemu odbiorcy. **BDC.280**

Artur Łukasiak, działacz społeczny, Choceń - nominacja za zaangażowanie dla regionu włocławskiego i podejmowanie szereg aktywności dla mieszkańców i ich lepszego życia. **BDC.278**

Przemysław Proszkiewicz, strażak OSP, Smólnik - nominacja za zdobycie 5 lipca 2025 roku, w gronie 998 druhów i druhen z całej Polski, Babiej Góry w ramach ogólnopolskiej akcji „Strażak na szlaku", której celem jest promocja dawstwa szpiku kostnego i wsparcie działań Fundacji DKMS. **BDC.218**

Tomasz Proszkiewicz, strażak OSP, Smólnik - nominacja za zdobycie 5 lipca 2025 roku, w gronie 998 druhów i druhen z całej Polski, Babiej Góry w ramach ogólnopolskiej akcji „Strażak na szlaku", której celem jest promocja dawstwa szpiku kostnego i wsparcie działań Fundacji DKMS. **BDC.220**

Mariusz Ulanowicz, strażak OSP, Smólnik - nominacja za zdobycie 5 lipca 2025 roku, w gronie 998 druhów i druhen z całej Polski, Babiej Góry w ramach ogólnopolskiej akcji „Strażak na szlaku", której celem jest promocja dawstwa szpiku kostnego i wsparcie działań Fundacji DKMS. **BDC.217**

Jadwiga Wiśniewska, przewodniczaca Rady Seniorów, Kowal - nominacja za praca na rzecz społeczności lokalnej. **BDC.279**

Polityka, samorządność i społeczność lokalna

Stanisław Budzyński, burmistrz, Lubraniec - nominacja za rozwój gminy, działalność na rzecz lokalnej społeczności i pozyskanie w 2025 roku dofinansowania z programu regionalnego Fundusze Europejskie dla Kujaw i Pomorza (FEdKP) na rozwój infrastruktury i promocję oferty turystycznej w gminie Lubraniec. **BDP.275**

Marek Dorabiała, burmistrz, Izbica Kujawska - nominacja za działalność na rzecz lokalnej społeczności i pozyskanie w 2025 roku dofinansowania z programu regionalnego Fundusze Europejskie dla Kujaw i Pomorza (FEdKP) na rozwój infrastruktury turystycznej, rekreacyjnej wraz z zakupem wyposażenia i sprzętu na terenie Gminy Izbica Kujawska. **BDP.273**

Eugeniusz Gołembiewski, burmistrz, Kowal - nominacja za wybitne osiągnięcia w działalności społecznej i samorządowej; za otrzymanie w 2025 roku nagrody marszałka województwa kujawsko-pomorskiego za całokształt działalności. **BDP.271**

Mariusz Kieszkowski, prezes OSP, Śmiłowice - nominacja za zdobycie w 2025 roku nagrody Urzędu Marszałkowskiego Województwa Kujawsko-Pomorskiego za najciekawszą, najbardziej oryginalną i najbardziej nośną kampanię na rzecz szerokiego udziału w wyborach prezydenckich. **BDP.274**

Artur Łukasiak, działacz społeczny, Choceń - nominacja za intensywną i konsekwentną działalność społeczną, aktywną współpracę z parlamentarzystami i samorządowcami, inicjowanie pism, interpelacji i petycji w sprawach ważnych dla mieszkańców oraz stały dialog ze społecznością lokalną, który przekłada się na realne działania na rzecz rozwoju regionu. **BDP.320**

eprasa.pl ff0b6a1eab

PEŁNA LISTA NOMINOWANYCH

Aby oddać głos, wyślij na nr **7303** SMS o treści wskazanej przy nazwisku nominowanej osoby (koszt SMS-a: 3,69 zł z VAT)

POWIAT ŻNIŃSKI

Kultura

Monika Andruszkiewicz, koordynator ds. promocji w gminie, Żnin - nominacja za przekuwanie miłości do regionu, jego tradycji, historii, w skuteczne działania promocyjne podnoszące wartość turystyczną Pałuk, Żnina, gminy Żnin, a także miejscowości w powiecie żnińskim, ze szczególnym uwzględnieniem Biskupina i Wenecji. **BDK.261**

Natalia Bogdańska, kierownik Działu Konserwacji Muzealiów w Muzeum Archeologicznym, Biskupin - nominacja za łączenie codziennej pracy konserwatora z działalnością edukacyjną; za stworzenie strony konserwacja.biskupin, dzięki której wiele osób po raz pierwszy dowiedziało się o istnieniu i znaczeniu pracowni konserwacji. Za aktywne zapraszanie szkół i grup edukacyjnych, pokazując, jak ważna i fascynująca jest ochrona zabytków. **BDK.321**

Monika Dudziak, animator kultury, Rogowo - nominacja za niezwykłe zaangażowanie w rozwój kultury lokalnej, nieprzeciętną kreatywność oraz pasję, za animowanie życia kulturalnego Gminy Rogowo, inspirując mieszkańców do aktywnego uczestnictwa w kulturze i tworząc wartościowe, pełne energii inicjatywy artystyczne i społeczne. **BDK.324**

Barbara Filipiak, pracownik Miejskiej i Powiatowej Biblioteki Publicznej, Żnin - nominacja za promowanie ważnych dla dziejów i rozwoju Żnina mieszkańców tego miasta, za cenne wydawnictwa przedstawiające biografie mieszkańców Pałuk. **BDK.255**

Weronika Grzeczka, artystka, Rogowo - nominacja za wszechstronność, talent i otwarte serce; za umiejętność tworzenia piękna, pracy z ludźmi oraz inspirowania najmłodszych do twórczego działania. Za nieustanny rozwój artystyczny i prace, które zostawiają trwały ślad; za postawę artystki pokazującej, że sztuka jest sposobem na życie, źródłem radości i narzędziem budowania więzi. **BDK.305**

Damian Leśniewski, uczeń Państwowego Zespołu Szkół Muzycznych im. Artura Rubinsteina w Bydgoszczy, mieszkaniec Żnina, Żnin - nominacja za liczne sukcesy w konkursach ogólnopolskich; za napisanie własnego utworu muzycznego, zaprezentowanego wraz z orkiestrą na 100-leciu PZSM im. A.Rubinsteina w Bydgoszczy. **BDK.308**

Wojciech Pacholski, pracownik Działu Obsługi Technicznej Muzeum Archeologicznego, Biskupin - nominacja za przygotowywanie ekspozycji, konserwację zabytków, troskę o bogate dziedzictwo naszego regionu; za otrzymanie nagrody Zarządu Województwa Kujawsko-Pomorskiego. **BDK.263**

Nell Polgert-Martwijczuk, wokalistka, Barcin - nominacja za działalność na wielu polach kultury, w tym w teatrze i chóralistyce; za wspieranie innych w rozwijaniu pasji muzycznych i tworzenie środowiska sprzyjającego rozwojowi artystycznemu. Za inicjowanie koncertów oraz prowadzenie warsztatów muzycznych i teatralnych. **BDK.304**

dr Magdalena Przymorska-Sztuczka, archeolog, adiunkt w Muzeum Archeologicznym, Biskupin - nominacja za gromadzenie eksponatów, przygotowywanie ekspozycji, konserwację zabytków, troskę o bogate dziedzictwo naszego regionu, za otrzymanie nagrody Zarządu Województwa Kujawsko-Pomorskiego. **BDK.259**

Agnieszka Rydlewska, artysta malarz, Barcin - nominacja za twórczość malarską. Za niesamowite obrazy, karykatury, portrety. Za empatię, działania również charytatywne w różnych miejscach w okolicy. **BDK.254**

Katarzyna Słowik-Otlewska, pracownik wydziału promocji w gminie, Żnin - nominacja za pełne pasji i kreatywne działanie podnoszące wartość turystyczną Gminy Żnin. **BDK.258**

Danuta Szałkowska, pracownik Pałacu Lubostroń, Lubostroń - nominacja za osiągnięcia w dziedzinie tworzenia i upowszechniania kultury; za nagrodę marszałka województwa kujawsko-pomorskiego. **BDK.256**

Iwona Szewczyk, starszy referent ds. finansowych w Dziale Finansowo-Księgowym Muzeum Archeologicznego, Biskupin - nominacja za troskę o bogate dziedzictwo naszego regionu, za otrzymanie nagrody Zarządu Województwa Kujawsko-Pomorskiego. **BDK.257**

ks. Stanisław Talaczyński, proboszcz parafii pw. św. Maksymiliana Marii Kolbego, Barcin - nominacja za inicjatywy integrujące społeczność Barcina i okolic, za organizację wydarzeń wykraczających poza codzienne obowiązki zarządcy parafii. **BDK.262**

Magdalena Zawol, kierownik Działu Organizacji Wydarzeń Muzealnych Muzeum Archeologicznego, Biskupin - nominacja za gromadzenie eksponatów, przygotowywanie ekspozycji, konserwację zabytków, troskę o bogate dziedzictwo naszego regionu, za otrzymanie nagrody Zarządu Województwa Kujawsko-Pomorskiego. **BDK.260**

Działalność społeczna i charytatywna

Marcin Bereźnicki, działacz rolniczy, Słębowo - nominacja za niezłomność w organizacji protestów rolniczych w okolicach Żnina i pomaganie rolnikom, którzy znaleźli się w trudnej sytuacji. **BDC.225**

Magdalena Mikołajczak, działaczka społeczna, Słębowo - nominacja za pomoc ludziom w kryzysie (paczki dla rodzin w trudnej sytuacji), pomoc chorym dzieciom (paczki dla chorujących onkologicznie, wpłaty na zbiórki), zwierzętom (zakup karmy dla bezpańskich zwierząt), a wszystko to w ciszy, bez fleszy, bez rozgłosu. **BDC.224**

asp. sztab. Tomasz Pierzyński, funkcjonariusz z Komendy Powiatowej Policji, Żnin - nominacja za oddanie łącznie ponad 20 litrów krwi; za odznaczenie w 2025 roku przez Ministra Zdrowia medalem „Honorowy Dawca Krwi - Zasłużony dla Zdrowia Narodu". **BDC.228**

Patrycja Prus, działaczka społeczna, Murczyn - nominacja za bezinteresowną pomoc i okazanie serca ludziom potrzebującym. **BDC.227**

Eliza Rąbkowska, druhna OSP, Brzyskorzystewko - nominacja za kreatywność i zaangażowanie oraz za organizację imprez dla druhów OSP w Gminie Żnin i powiecie żnińskim. **BDC.222**

Dariusz Samul, sołtys, Brzyskorzystewko - nominacja za poszerzanie oferty dla mieszkańców sołectwa poprzez organizację wydarzeń integrujących społeczność. **BDC.221**

Edyta Szramka, nauczyciel wychowania fizycznego w Zespole Szkół Niepublicznych im. Jana Szatowskiego, Janowiec Wielkopolski - nominacja za organizowanie akcji charytatywnych dla lokalnej społeczności - potrzebujących z gminy Janowiec Wielkopolski. **BDC.283**

Mirosław Walczak, właściciel ośrodka Gród Piasta Chomiąża Szlachecka, Żnin - nominacja za pomoc potrzebującym, wspieranie organizacji pomocowych oraz działalności stowarzyszeń kulturalnych ze Żnina w ich misji zachowania dziedzictwa regionu Pałuk dla następnych pokoleń. **BDC.226**

Kinga Wiewióra, druhna OSP, Żnin - nominacja za zaangażowanie w działalność młodzieżowych i dziecięcych drużyn OSP w Gminie Żnin; za organizację licznych imprez dla młodych druhów; za czuwanie nad organizacją licznych imprez OSP Żnin. **BDC.223**

Mateusz Zapiór, drużynowy 1 Drużyny Bydgoskiej Skauci Europy, Ojrzanowo - nominacja za utworzenie i prowadzenie grupy młodych skautów na terenie gminy Łabiszyn, organizację licznych zbiórek i wyjazdów harcerskich, które rozwijają umiejętności i charakter młodych ludzi. Bezinteresowną pomoc potrzebującym poprzez organizację Wigilii dla potrzebujących w Łabiszynie w roku 2024 i 2025. **BDC.284**

Biznes i przedsiębiorczość

Leszek Bartkowiak, właściciel firmy Maszyny cukiernicze i piekarnicze MMB, Żnin - nominacja za rzetelność, rozwój oraz siłę marki na rynku w Polsce i regionie. **BDB.140**

Sebastian Bugno, właściciel parku rozrywki Silverado City, Bożejewiczki - nominacja za stworzenie parku rozrywki Silverado City, które łączy serca i pasję wielu ludzi oraz jest największym prywatnym punktem turystycznym na mapie Pałuk; za niezwykłą determinację w prowadzeniu firmy i napędzanie nieustannego rozwoju. Na rynku od 15 lat. **BDB.144**

Urszula Hillemann-Grabowska i Maciej Grabowski, właściciele firmy PW Grabowscy, Żnin - nominacja za podnoszenie kwalifikacji, poszerzanie asortymentu w branży konstrukcji stalowych i nieprzerwane działanie na rynku od 1999 roku. **BDB.145**

Zuzanna i Jakub Jasiurkowscy, właściciele Serowarni Jasiurkowscy, Bożejewiczki - nominacja za pasję, jakość produktów, nagrody na światowych konkursach, umiejętne promowanie nie tylko swojej firmy, ale i całego regionu. **BDB.146**

Maciej Kwieciński, prezes zarządu Zakładu Mięsnego Kwiecińscy, Bożejewiczki - nominacja za promowanie regionalnego rolnictwa: produkcję mięsa oraz wędlin świń rasy puławskiej i pałuckiej, potwierdzonego certyfikatami Wojewódzkiego Inspektora Jakości Handlowej Artykułów Rolno-Spożywczych oraz Instytutu Zootechniki Państwowego Instytutu Badawczego w Krakowie. **BDB.141**

Rafał Nowakowski, właściciel lakierni proszkowej Spaw-Mix, Laski Wielkie - nominacja za kreatywność oraz wysoką jakość i staranność wykonywanych prac malarskich, a także za rzetelność, wyrozumiałość i pełne zaangażowanie we współpracę. **BDB.139**

Maria Rogaczewska, właścicielka Biura Pośrednictwa w Obrocie Nieruchomościami Tara, Żnin - nominacja za kompetencję i przyjazną obsługę klienta. **BDB.143**

Janusz Witkowski, właściciel Dziennego Domu Pomocy w Juncewie oraz Ośrodka szkoleniowego, Janowiec Wielkopolski - nominacja za pozyskanie dofinansowania na utworzenie Dziennego Domu Pomocy w Juncewie dla 15 osób. Inicjatywa nie tylko zwiększyła dostęp do profesjonalnego wsparcia dla mieszkańców, ale również przyczyniła się do powstania 25 miejsc pracy – na umowy o pracę oraz umowy zlecenia. **BDB.195**

Małgorzata Zbytniewska, właścicielka firmy KOMIKOM, Żnin - nominacja za konsekwentne rozwijanie zakładu w branży kominkowej od 1999 roku, a także za dostrzeganie potrzeb niepełnosprawnych i inicjowanie dla nich akcji pomocowych. **BDB.142**

Polityka, samorządność i społeczność lokalna

Ewa Chęś, radna, Barcin - nominacja za stanie po stronie człowieka – tych słabszych, których głos pozostaje niesłyszalny, i tych zagubionych w trybach urzędniczo-administracyjnej machiny. **BDP.281**

Elżbieta Gogola, radna, Cerekwica - nominacja za działalność na rzecz społeczności lokalnej, za sprawowanie z oddaniem funkcji radnej w Gminie Żnin. **BDP.321**

Kinga Kaczmarek, ratownik Pałuckiego WOPR, Żnin - nominacja za wzorową i ofiarną służbę, poświęcenie oraz gotowość do niesienia pomocy w każdym momencie, co w 2025 roku zostało uhonorowane przez marszałka województwa kujawsko-pomorskiego Medalem Honorowym WOPR „Pomocna Dłoń". **BDP.283**

Łukasz Kwiatkowski, burmistrz, Żnin - nominacja za działania na rzecz lokalnej społeczności oraz za odebranie w 2025 roku wyróżnienia od wojewody kujawsko-pomorskiego w kategorii Samorząd przyjazny polityce społecznej. **BDP.285**

Krzysztof Leśniewski, kucharz, propagator kuchni pałuckiej, Dąbrówka Barcińska - nominacja za propagowanie dań tradycyjnej kuchni pałuckiej, za inicjatywy promujące tradycyjne, polskie dania oraz za pomysły organizacji festiwali kulinarnych w powiecie żnińskim. **BDP.284**

Monika Małecka, dyrektor Powiatowego Centrum Pomocy Rodzinie, Żnin - nominacja za szczególne zaangażowanie w rozwój usług społecznych, wrażliwość, odpowiedzialność i troskę o mieszkańców; za otrzymanie od wojewody kujawsko-pomorskiego nagrody „Kryształowe Serce w Polityce Społecznej". **BDP.288**

Julita Marciniak, radna Rady Gminy Rogowo, Prezes Stowarzyszenia na Rzecz Rozwoju Wsi Lubcz Lubczaki, Lubcz - nominacja za działalność na rzecz Lubcza oraz gminy Rogowo. Włączenie się w pomoc protestującym przeciwko budowie wiatraków w Grochowiskach Księżych. Wspomaganie w pozyskiwaniu środków zewnętrznych dla KGW. **BDP.282**

st. asp. w st. spocz. Karol Marciniak, funkcjonariusz z Komendy Powiatowej Policji, Żnin - nominacja za zapobiegnięcie próbie samobójczej i otrzymanie w 2025 roku honorowego medalu „Kryształowe Serce". **BDP.290**

Tomasz Michalczak, wójt, Rogowo - nominacja za skuteczne pozyskiwanie środków zewnętrznych na realizację inwestycji gminnych; za otrzymanie Odznaki Honorowej za Zasługi dla Samorządu Terytorialnego nadaną przez Ministra Spraw Wewnętrznych i Administracji. **BDP.289**

Aleksandra Nowakowska, dyrektor Pałacu Lubostroń, Żnin - nominacja za innowacyjne podejście do zarządzania instytucją kultury Pałac Lubostroń. Za ciągłe poszerzanie oferty instytucji, otwartość na inicjatywy i pomysły osób współpracujących z Pałacem, za wychodzenie poza region pałucki, współpracę z podmiotami w Kujawsko-Pomorskiem, zmierzającą do podniesienia atrakcyjności Lubostronia. **BDP.278**

Anna Szafrańska, przewodnicząca KGW Pałucka Spiżarnia, Nowawieś Pałucka - nominacja za inicjatywy integrujące społeczność wiejską, aktywizowanie KGW poprzez udział w licznych wydarzenia kulinarnych, wiejskich, gminnych i powiatowych, a także ambitne wychodzenie z ofertą KGW poza region - ostatnio poprzez udział w ogólnopolskim konkursie kulinarnym dla KGW z całej Polski. **BDP.280**

Magdalena Mikuła Zachaś, sołtys Wsi Lubcz, członkini KGW Szczypta Lubczyku, Lubcz - nominacja za empatię i bezinteresowność, które przywracają wiarę w drugiego człowieka. Za niesienie pomocy; za obdarowywanie z uśmiechem na twarzy. **BDP.342**

Nauka

dr n. med. Mateusz Badura, profesor PBŚ, Bydgoszcz - nominacja za opiekę nad studentami kierunku lekarskiego, wielokrotne nagrody w konkursach anatomicznych z bogatą bazą artykułów naukowych. Oraz za tworzenie nowej jakości nauki anatomii w Bydgoszczy. **BDN.32**

POWIAT WĄBRZESKI

POLITYKA, SAMORZĄDNOŚĆ I SPOŁECZNOŚĆ LOKALNA

Anna Gołąbiewska

POWIAT ŻNIŃSKI - LIDERZY GŁOSOWANIA

BIZNES I PRZEDSIĘBIORCZOŚĆ

Janusz Witkowski

DZIAŁALNOŚĆ SPOŁECZNA I CHARYTATYWNA

Mateusz Zapiór

KULTURA

Barbara Filipiak

eprasa.pl ff0b6a1eab

PEŁNA LISTA NOMINOWANYCH

Aby oddać głos, wyślij na nr **7303** SMS o treści wskazanej przy nazwisku nominowanej osoby (koszt SMS-a: 3,69 zł z VAT)

Angelika Baranowska-Łączkowska, profesor na Wydziale Fizyki UKW, Bydgoszcz - nominacja za wybitne osiągnięcia naukowe i organizacyjne. **BDN.50**

prof. dr hab. Barbara Bojko, kierownik Katedry Farmakodynamiki i Farmakologii Molekularnej Collegium Medicum UMK, Toruń - nominacja za rozwój innowacyjnych rozwiązań diagnostycznych, w tym unikatowe małoinwazyjne techniki mikroekstrakcyjne, które pozwalają na analizę materiału biologicznego bez fizycznego poboru i preparatyki tkanek, co daje duże możliwości stosowania w badaniach nowotworów mózgu i ocenie jakości graftów narządów. **BDN.5**

dr Dorota Chełminiak-Dudkiewicz, adiunkt na UMK, Toruń - nominacja za otrzymanie grantu w ramach konkursu Weave-UNISONO na nowatorskie badania, które poświęcone będą rozwojowi nowej, bezpiecznej metody zwalczania zakażeń bakteryjnych z wykorzystaniem światła. **BDN.11**

Paweł Cieczko, nauczyciel Centrum Kształcenia Zawodowego i Ustawicznego, Brodnica - nominacja za opracowanie i realizację autorskiego projektu edukacyjnego „Brodnica Beehouses – oaza dla małych zapylaczy", budującego świadomość społeczną na temat roli małych zapylaczy w ekosystemie i propagowanie idei ochrony owadów zapylających; za otrzymanie w 2025 roku wyróżnienia marszałka województwa kujawsko-pomorskiego. **BDN.37**

Patrycja Czaj, studentka CM UMK, Bydgoszcz - nominacja za aktywność w badaniach naukowych, poświęcanie się dla poznania biologii człowieka, udział w prelekcjach, konferencjach. **BDN.51**

dr n. med. Małgorzata Czajkowska-Malinowska, pracownik Kujawsko-Pomorskiego Centrum Pulmonologii, Bydgoszcz - nominacja za bezustanną pracę na rzecz poprawy zdrowia mieszkańców województwa kujawsko-pomorskiego, uhonorowaną w 2025 roku Nagrodę Marszałka Województwa Kujawsko-Pomorskiego. **BDN.27**

prof. dr hab. Tomasz Drewa, kierownik Kliniki Urologii w Szpitalu Uniwersyteckim im. A. Jurasza, Bydgoszcz - nominacja za projekt „Sztuczna wstawka do odprowadzenia moczu po resekcji pęcherza", który zdobył wyróżnienie w prestiżowym konkursie „Złoty Skalpel 2025". **BDN.43**

prof. Włodzisław Duch, profesor na UMK, Toruń - nominacja za otrzymanie wyróżnienia World Academy of Artificial Consciousness za zasługi na polu badań nad sztuczną inteligencją. **BDN.44**

Anna Falkowska, nauczycielka przedmiotów zawodowych w Zespole Szkół Ekonomiczno-Handlowych im. Komisji Edukacji Narodowej, Barcin - nominacja za zorganizowanie Szlachetnej Paczki w szkole, angażującej całą społeczność uczniowską w pomoc potrzebującej rodzinie. Za codzienne wspieranie uczniów, troskę okazywaną jak własnym dzieciom oraz przekazywanie wiedzy w sposób pełen empatii i zaangażowania. **BDN.45**

dr hab. Maciej Gagat, profesor UMK, Bydgoszcz - nominacja za zaangażowanie w projekt - Interaktywny Atlas Histologiczny - największe na świecie cyfrowe repozytorium preparatów histologicznych dostępne jako aplikacja webowa dla studentów i naukowców. **BDN.25**

mgr Milena Gębalska, specjalista inżynieryjno-techniczny z Collegium Medicum UMK, Bydgoszcz - nominacja za pracę nad projektem, który dotyczy nowatorskiej oceny działania standaryzowanego ekstraktu z korzenia Eleutherococcus senticosus w terapii białaczek oraz otrzymanie dofinansowania NCN w konkursie PRELUDIUM-24. **BDN.34**

dr hab. inż. Jarosław Górecki, adiunkt na Politechnice Bydgoskiej, Bydgoszcz - nominacja za projekt pt. „Inteligentne i zrównoważone miasta - od teorii do praktyki", który znalazł się w gronie 20 najwyżej ocenionych projektów badawczych w ramach programu wspierającego międzynarodową współpracę naukową pomiędzy zespołami badawczymi z Polski i Francji, które otrzymają dofinansowanie na realizację w latach 2026–2027. **BDN.18**

dr inż. Damian Iwanowicz, adiunkt na Politechnice Bydgoskiej, Bydgoszcz - nominacja za prowadzenie innowacyjnych badań nad wykorzystaniem symulatorów jazdy (samochodem, motocyklem, hulajnogą elektryczną, a nawet w roli pieszego w VR) w ocenie zachowań transportowych na infrastrukturze drogowej z sygnalizacją świetlną podczas międzynarodowego stażu naukowego w Qatar Transportation and Traffic Safety Center na Qatar University. **BDN.9**

Mateusz Jagielski, profesor doktor habilitowany nauk medycznych, pracownik Wojewódzkiego Szpitala Zespolonego, współorganizator Ogólnopolskiego Sympozjum i Warsztatów EUS & Endo live oraz Warsztaty Endoskopii Pankreatobiliarnej., Toruń - nominacja za rozwój i sukces Ogólnopolskiego Sympozjum i Warsztatów EUS & Endo live oraz Warsztatów Endoskopii Pankreatobiliarnej - dwa lata temu było 140 uczestników, przed rokiem - 280 uczestników, a w tym roku - 430. **BDN.33**

dr hab. Beata Kaczmarek-Szczepańska, prezes spółki NatChemLab, Toruń - nominacja za wynalezienie i udaną komercjalizację Kremu Onokolgicznego - we współpracy z dr hab. Justyną Kozłowską, prof. UMK oraz dr Joanną Skopińską-Wiśniewską. **BDN.8**

Karolina Kawczyńska, dyrektor Archiwum Państwowego, historyk i archiwistka, Bydgoszcz - nominacja za zwycięstwo w konkursie ogłoszonym przez Naczelną Dyrekcję Archiwów Państwowych. **BDN.20**

Joanna Krzymińska, nauczycielka ZSRCKU w Przemystce, Radziejów - nominacja za codzienną pracę i opiekę nad uczniami oraz wyjątkowy sposób budowania relacji z podopiecznymi; za szczególnie empatyczne i skuteczne podejście do osób z orzeczeniami. Za gotowość do niesienia pomocy innym uczniom oraz współpracownikom; za kulturę komunikacji, życzliwość i obecność w szkole, która tworzy przyjazną atmosferę. **BDN.46**

prof. dr hab. Aldona Kubica, kierownik Zakładu Rehabilitacji Kardiologicznej i Promocji Zdrowia Szpitala Uniwersyteckiego im. Dra Jurasza, Bydgoszcz - nominacja za objęcie w 2025 roku funkcji Przewodniczącej Komisji ds. Partnerstwa z Pacjentami Zarządu Głównego Polskiego Towarzystwa Kardiologicznego w kadencji 2025–2027, która będzie rozwijać dialog i współpracę z organizacjami pacjenckimi i pacjentami, wspierając budowę partnerskich relacji w opiece kardiologicznej. **BDN.1**

dr Jadwiga Lewandowska, archeolog-kustosz z Muzeum Ziemi Dobrzyńskiej, Rypin - nominacja za wkład w rozwój badań archeologicznych na terenie powiatu rypińskiego. **BDN.16**

Artur Mach, dyrektor Centrum Kształcenia Zawodowego, Grudziądz - nominacja za zasługi dla nowoczesnej edukacji poprzez realizację w placówce licznych projektów finansowanych z Unii Europejskiej, tworzenie procesu dydaktycznego oraz opracowywanie projektów nowoczesnych pracowni i laboratoriów, uhonorowane w 2025 roku wyróżnieniem Marszałka Województwa Kujawsko-Pomorskiego. **BDN.4**

Katarzyna Małkowska, nauczycielka w Szkole Podstawowej nr 8 im. 4. Kujawskiego Pułku Artylerii Lekkiej, Inowrocław - nominacja za całokształt pracy, wkładaną w codzienność szkoły oraz gabinetu terapeutycznego. Za wiedzę, rozwiązania oraz innowacje, wprowadzane w swojej pracy na wielu szczeblach. **BDN.56**

Barbara Markiewicz, zastępca dyrektora Poradni Psychologiczno-Pedagogicznej nr 1, Bydgoszcz - nominacja za tworzenie innowacyjnych programów kształcenia i standardów wspierania dzieci z niepełnosprawnościami bądź zagrożonych niepełnosprawnością oraz za udział w przygotowaniu ogólnopolskich programów i projektów z obszarów edukacji i psychologii. **BDN.6**

prof. dr hab. Jarosław Mederski, profesor na UMK, Toruń - nominacja za otrzymanie nominacji profesorskiej w oparciu o dorobek badawczy w zakresie matematyki i informatyki. **BDN.19**

dr hab. Jan Mieszkowski, profesor AWFiS, Maksymilianowo - nominacja za opiekę naukową nad sportowcami województwa kujawsko-pomorskiego, uhonorowaną odznaką za zasługi dla sportu. **BDN.52**

dr Bartosz Jakub Myśliwiec, dyrektor Szpitala Wielospecjalistycznego im. dr. Ludwika Błażka, Inowrocław - nominacja za wprowadzanie nowych rozwiązań technologicznych w Szpitalu oraz szczególną dbałość o rozwój kliniczny i naukowy Szpitala. Pełną oddania służbę na rzecz pacjentów i ich rodzin a także działalność edukacyjną zwłaszcza wśród seniorów. Nawiązywanie współpracy z wieloma środow iskami medycznymi i naukowymi. Wysoki poziom kultury osobistej oraz etyczności. **BDN.7**

dr Anna A. Nogaj, adiunkt z Wydział Psychologii, Uniwersytet Kazimierza Wielkiego, Bydgoszcz - nominacja za otrzymanie w 2025 roku powołania na stanowisko starszego wizytatora ds. poradnictwa psychologiczno-pedagogicznego oraz koordynatora Zespołu Psychologiczno-Pedagogicznego w Centrum Edukacji Artystycznej w Warszawie będącego jednostką nadzoru nad polskimi szkołami artystycznymi z ramienia Ministerstwa Kultury i Dziedzictwa Narodowego. **BDN.3**

dr hab. Aleksandra Norkowska, prof. Uniwersytetu Kazimierza Wielkiego w Bydgoszczy z Wydziału Literaturoznawstwa, Bydgoszcz - nominacja za mianowanie do Zespołu Doradczego Ministra Nauki i Szkolnictwa Wyższego, do którego zadań należy: ocena merytoryczna wniosków składanych w ramach programów „Doskonała nauka II" i „Wektory Nauki oraz przedstawianie wyników tej oceny ministrowi. **BDN.2**

dr n. med. Katarzyna Placek, specjalista fizjoterapii, kierownik Ośrodka Dydaktyczno-Badawczego 22. Wojskowego Szpitala Uzdrowiskowo-Rehabilitacyjnego w Ciechocinku, Ciechocinek - nominacja za powołanie Ośrodka Dydaktyczno-Badawczego 22. Wojskowego Szpitala Uzdrowiskowo-Rehabilitacyjnego w Ciechocinku, co umożliwiło uzyskanie akredytacji dla ośrodka specjalizacyjnego w dziedzinie fizjoterapii. **BDN.21**

dr Dariusz Płąchocki, założyciel Pracowni Badań i Analiz Przyrodniczych, Bydgoszcz - nominacja za projekt „Nowoczesne narzędzie do monitoringu ichtiofauny oparte na analizie środowiskowego DNA (eDNA)". **BDN.10**

prof. dr hab. Marta Pokrywczyńska, profesor na Collegium Medicum UMK, Bydgoszcz - nominacja za kompleksowy projekt badawczo-organizacyjny, który doprowadził do uzyskania zezwolenia Głównego Inspektora Farmaceutycznego na produkcję zaawansowanych produktów leczniczych terapii komórkowej (ATMP) opartych na mezenchymalnych komórkach macierzystych w urologii. **BDN.31**

prof. Nikodem Popławski, fizyk, Toruń - nominacja za innowacyjne badania nad czarnymi dziurami. **BDN.36**

Igor Prasał, twórca Sci-Progress Academy - Centrum Edukacyjnego, Sępólno Krajeńskie - nominacja za wyjątkową odwagę i wizję; za stworzenie Centrum Edukacyjnego - miejsca, które realnie odmienia oblicze nauki; za rozwinięcie inicjatywy, która przyciąga zarówno uczniów, jak i dorosłych; za działalność, która nie tylko poszerzyła lokalną ofertę edukacyjną, ale stała się impulsem do dalszego rozwoju i inspiracją dla innych. **BDN.15**

dr n. med. prof. Paweł Rajewski, lekarz, rektor Wyższej Szkoły Nauk o Zdrowiu oraz konsultant wojewódzki w dziedzinie chorób zakaźnych, Bydgoszcz - nominacja za aktywne działanie na rzecz profilaktyki chorób zakaźnych, szczególnie HCV, poprzez organizację akcji bezpłatnych badań dla mieszkańców region; za fundację promującą świadomość zdrowotną i szczepienia ochronne; za książkę dokumentującą przebieg pandemii Covid-19 w regionie. **BDN.38**

dr Klaudia Rajmann, adiunkt w Katedrze Technologii i Technik Sztuk Plastycznych UMK, Toruń - nominacja za przeprowadzenie kompleksowych, interdyscyplinarnych badań toruńskiego zespołu XVIII-wiecznych polichromii zachowanych na drewnianych stropach kamienic, czego efektem jest dwutomowa monografia naukowa „Polichromie drewnianych stropów w kamienicach Torunia – XVIII w. Zagadnienia ikonografii, typologii, technologii i techniki malarskiej". **BDN.22**

Magdalena Rapacewicz, nauczycielka w Technikum Kolejowym, Bydgoszcz - nominacja za propagowanie polskiego dziedzictwa kulturowego poprzez realizowanie i nauczanie tekstów patriotycznych oraz propagowanie tych postaw wśród młodzieży. Rozpowszechnianie miejsc mających znaczenie dla polskiej tożsamości przez organizację wycieczek do ważnych historycznie miejsc. **BDN.54**

ks. prof. Piotr Roszak, kierownik Katedry Filozofii Chrześcijańskiej na Wydziale Teologicznym UMK, Toruń - nominacja za wybitne osiągnięcia naukowe; za znalezienie się na liście najczęściej cytowanych na świecie naukowców z UMK; za bycie jedną z osób, które stworzyły w Toruniu najlepszy wydział teologiczny w Polsce (notowany wyżej niż KUL); za łączenie misji duchowej z nauką na najwyższym poziomie. **BDN.39**

Henryk Sobociński, nauczyciel zawodu w Zespole Szkół Centrum Kształcenia Zawodowego w Grubnie, Chełmno - nominacja za 46 lat nieustannej pracy z młodzieżą oraz kształcenia osób dorosłych zainteresowanych poszerzaniem umiejętności w zawodzie rolnik. Inspirowanie swoją pasją szeregów młodych ludzi poprzez wdrażanie innowacyjnych metod nauki w dziedzinie - mechanizacja rolnictwa. **BDN.14**

dr Błażej Stankiewicz, adiunkt na UKW, Bydgoszcz - nominacja za działalność organizacyjno-naukową w świecie sportowców Województwa Kujawsko-Pomorskiego. **BDN.49**

prof. dr hab. n. med. Jan Styczyński, specjalista transplantologii klinicznej, onkologii i hematologii dziecięcej oraz pediatrii, Kierownik Katedry i Kliniki Pediatrii, Hematologii i Onkologii, Wydział Lekarski, Collegium Medicum Uniwersytet M. Kopernika: SU nr 1 im. dr. A. Jurasza, Bydgoszcz - nominacja za unikalny cykl publikacji oryginalnych i międzynarodowych rekomendacji dotyczących przeszczepiania szpiku i komórek krwiotwórczych; za otrzymanie w 2025 roku nagrody marszałka województwa kujawsko-pomorskiego. **BDN.17**

dr hab. n. med. prof. PBŚ Krzysztof Szwed, kierownik zespołu Wydziału Medycznego Politechniki Bydgoskiej, Bydgoszcz - nominacja za pionierskie podejście do łączenia medycyny, neuronauki i nowoczesnych technologii - z myślą o przełomach w leczeniu i diagnostyce oraz publikację Neurotechnologia przeciw otyłości: inteligentne mapy mózgu jako narzędzie medycyny przyszłości, powstałą we współpracy z zespołem naukowców z Harvard Medical School. **BDN.23**

prof. Łukasz Szylberg, koordynator Zakładu Patologii Nowotworów i Patomorfologii Centrum Onkologii im. prof. Franciszka Łukaszczyka, Bydgoszcz - nominacja za rozwinięcie pierwszej w Polsce w pełni zdigitalizowanej jednostki diagnostyki patomorfologicznej, wykorzystującej m.in. nowoczesne technologie skanowania oraz cyfrową analizę preparatów mikroskopowych, co znacząco przyspieszyło proces diagnozowania pacjentów onkologicznych. **BDN.24**

dr hab. Renata Tomaszewska, profesor UKW, Bydgoszcz - nominacja za interdyscyplinarne badania łączące pedagogikę, informatykę, bezpieczeństwo cybernetyczne i technologie AI, udział w prestiżowym warsztacie naukowym Workshop on AI for Nudging and Personalization. **BDN.41**

prof. dr hab. Piotr Wcisło, profesor na UMK, Toruń - nominacja za opracowanie sposobu zamrażania molekuł w jednowymiarowej wiązce laserowej, dzięki czemu można je badać z niespotykaną dotąd dokładnością i zaprezentowanie go w pracyLetokhov-Chebotayev Intracavity Trapping Spectroscopy of H2 opublikowanej w prestiżowym czasopiśmie Physical Review Letters. **BDN.40**

mgr inż. Bartosz Wernecki, wykładowca akademicki na Uniwersytecie WSB Merito, Toruń - nominacja za wieloletnią działalność dydaktyczną jako wykładowca praktyk; łączenie przekazywanej wiedzy z doświadczeniem biznesowym w obszarze logistyki oraz inżynierii zarządzania. **BDN.53**

Dominika Wijaszka, założycielka Gabinetu Integracji Sensorycznej oraz Logopedii Małymi Krokami, Inowrocław - nominacja za całokształt pracy wkładaną w prowadzenie gabinetu; za swoją wiedzę, pasję oraz zaangażowanie, które zmienia życie dzieci i rodzin z miasta oraz okolic. **BDN.55**

prof. dr hab. Marcin Woźniak, profesor na Collegium Medicum UMK, Bydgoszcz - nominacja za przeprowadzenie analizy mikroglonów przywiezionych przez astronautę Sławosza Uznańskiego-Wiśniewskiego z Międzynarodowej Stacji Kosmicznej (ISS). **BDN.28**

Hanna Wrycza-Wilińska, dyrektor I Liceum Ogólnokształcące im. Mikołaja Kopernika w Toruniu, Toruń - nominacja za sukcesy edukacyjne i rozwijanie u uczniów kompetencji XXI wieku; za otrzymanie w 2025 roku nagrody marszałka województwa kujawsko-pomorskiego. **BDN.13**

prof. dr hab. Elżbieta Wtorkowska, rektor Akademii Muzycznej im. Feliksa Nowowiejskiego, Bydgoszcz - nominacja za powstanie nowego kampusa Akademii Muzycznej im. Feliksa Nowowiejskiego. Wspaniały gmach wraz z parkiem i oczkiem wodnym to prawdziwa perełka architektoniczna Bydgoszczy i nowy symbol miasta. **BDN.12**

dr hab. inż. Marcin Zastempowski, profesor PBŚ, Bydgoszcz - nominacja za zostanie laureatem konkursu „Wspólne projekty badawcze 2025 Polska-Słowacja" i projekt pt. „Bilateral university cooperation on the assessment and mitigation of multi-component exhaust and non-exhaust emissions from road transport", który znalazł się w gronie 16 najlepiej ocenionych projektów, które otrzymają dofinansowanie na realizację. **BDN.29**

prof. dr hab. Sylwia Zielińska-Raczyńska, profesor na Politechnice Bydgoskiej, Bydgoszcz - nominacja za pracę nad projektem pt.: Plazmoniczne wzmocnienia w fizyce ekscytonów rydbergowskich PEREP, który otrzymał dofinansowanie NCN. **BDN.42**

Zbigniew Ziółkowski, ratownik medyczny, Kowal - nominacja za prowadzenie „Kółka pierwszej pomocy" dla uczniów szkoły podstawowej w Kowalu; za skuteczne przygotowanie dzieci do udziału w powiatowych zawodach pierwszej pomocy w Choceniu, zakończone zdobyciem pierwszego i drugiego miejsca. **BDN.48**

Innowacje/nowe technologie

Rafał Bagrowski, prezes Innowacje Społeczne non profit Sp. z o.o., Bydgoszcz - nominacja za rozwiązanie Synapsa+ - nowoczesne plansze komunikacyjne dla seniorów i pacjentów neurologicznych, nagrodzone przez rektora WSG w XVII edycji konkursu „Liderzy Innowacji Pomorza i Kujaw" w 2025 roku. **BDI.20**

Mariusz Bosiak, prezes Noctiluca S.A. w Toruniu, Toruń - nominacja za materiał NCEIL-4, będący nową jakością na światowym rynku wyświetlaczy OLED, wyróżniony w 2025 roku w XVII edycji konkursu „Liderzy Innowacji Pomorza i Kujaw". **BDI.16**

Karol Chyliński, prezes Rawicom S.A., Łabiszyn - nominacja za projekt Rawicom Tracker PV / Agro Tracker PV, wyróżniony w 2025 roku w XVII edycji konkursu „Liderzy Innowacji Pomorza i Kujaw". **BDI.10**

eprasa.pl ff0b6a1eab

PEŁNA LISTA NOMINOWANYCH

Aby oddać głos, wyślij na nr **7303** SMS o treści wskazanej przy nazwisku nominowanej osoby (koszt SMS-a: 3,69 zł z VAT)

Aleksandra Doiczman, dyrektor Szkoły Podstawowej im. Jana Czochralskiego, Kcynia - nominacja za zdobycie w 2025 roku nagrody Kujawsko-Pomorskiego Centrum Naukowo-Technologicznego Monokryształy Profesora Jana Czochralskiego w kategorii zespołowej przyznawane osobom lub instytucjom, które są zaangażowane w rozwój badań, transfer technologii i promowanie współpracy pomiędzy światem nauki i przemysłu. **BDI.2**

Maciej Gagat, prezes CTR LAB Sp. z o.o., Toruń - nominacja za interaktywny Atlas Histologiczny - największe na świecie repozytorium preparatów histologicznych w postaci aplikacji webowej www.atlashistologiczny.pl do nauki przedmiotów biologia komórki, histologia i embriologia, nagrodzony w 2025 roku w XVII edycji konkursu „Liderzy Innowacji Pomorza i Kujaw". **BDI.13**

Aleksander Iżemski, Ekspert AI, Bydgoszcz - nominacja za członkostwo BKI, ogromną wiedzę z zakresu sztucznej inteligencji, organizowanie TEDxBydgoszcz oraz spotkań LinkedIn Local Bydgoszcz, za wykłady na Politechnice Poznańskiej. **BDI.1**

Beata Kaczmarek-Szczepańska, prezes NatChemLab Sp. z o.o. w Toruniu, Toruń - nominacja za projekt BioActiveCoat – Inteligentne powłoki polimerowe do kontrolowanego uwalniania aminokwasów egzogennych, wyróżnione w 2025 roku w XVII edycji konkursu „Liderzy Innowacji Pomorza i Kujaw". **BDI.6**

dr hab. Piotr Kolenderski, ekspert ds. technologii kwantowych w STARTOVA UMK Sp. z o.o., Toruń - nominacja za kwantowy generator kluczy dla łączy satelitarnych i światłowodowych, nagrodzony w 2025 roku w XVII edycji konkursu „Liderzy Innowacji Pomorza i Kujaw". **BDI.23**

dr Marlena Maślanka, dyrektor Instytutu Materiałów Polimerowych, Toruń - nominacja za ekologiczne, wodorozcieńczalne farby kamuflażowe do malowania tworzyw polimerowych, wyróżnione w 2025 roku w XVII edycji konkursu „Liderzy Innowacji Pomorza i Kujaw". **BDI.17**

prof. dr hab. inż. Stanisław Mroziński, prof. PB, Wydział Inżynierii Mechanicznej Politechniki Bydgoskiej im. Jana i Jędrzeja Śniadeckich, Bydgoszcz - nominacja za projekt „Działalność Laboratorium Badań Materiałów i Konstrukcji podstawą wzrostu konkurencyjności firm regionu" nagrodzony w 2025 roku Certyfikatem Innowacyjnej Marki Regionu w konkursie „Liderzy Innowacji Pomorza i Kujaw 2025". **BDI.21**

Tomasz Ocetkiewicz, prezes InnovLabs.pl Sp. z o.o., Bydgoszcz - nominacja za projekt EvacHelper - system wspierający ewakuację osób z niepełnosprawnościami, wyróżniony w 2025 roku w XVII edycji konkursu „Liderzy Innowacji Pomorza i Kujaw". **BDI.22**

Dariusz Płąchocki, właściciel Pracowni Badań i Analiz Przyrodniczych - Dariusz Płąchocki, Bydgoszcz - nominacja za nowoczesne narzędzie do monitoringu ichtiofauny oparte na analizie środowiskowego DNA (eDNA), nagrodzone w 2025 roku w XVII edycji konkursu „Liderzy Innowacji Pomorza i Kujaw". **BDI.7**

Dawid Przewodowski, dyrektor generalny PETROCONSULTING Sp. z o.o., Grudziądz - nominacja za projekt PetroManager AIR, wyróżniony w 2025 roku w XVII edycji konkursu „Liderzy Innowacji Pomorza i Kujaw". **BDI.9**

Marek Różniak, prezes MZURI WORLD Sp. z o.o., Śmielin - nominacja za nową generację maszyn dedykowanych innowacyjnej technologii strip-till one-pass dostosowanych do rolnictwa smart fields i rolnictwa 4.0", nagrodzoną w 2025 roku w XVII edycji konkursu „Liderzy Innowacji Pomorza i Kujaw". **BDI.15**

Dariusz Rutkowski, dyrektor Wojewódzkiego Szpitala Zdrowia Psychicznego, Świecie - nominacja za unowocześnianie najstarszego szpitala dla chorych psychicznie w Polsce. Za konsekwentne zmienianie ponurego oblicza tej lecznicy, która obecnie może być przykładem innowacyjnego podejścia do pacjenta będącego w kryzysie psychicznym. **BDI.8**

mgr inż. Krzysztof Szabliński, doktorant Katedry Inżynierii Materiałów Polimerowych Uniwersytetu Kazimierza Wielkiego, Bydgoszcz - nominacja za technologię selektywnego metalizowania materiałów polimerowych z wykorzystaniem lasera i lekkich powłok z mikrosferami szklanymi pokrytymi nanometrycznymi warstwami biomimetycznymi dla zaawansowanych aplikacji elektronicznych, wyróżnioną w 2025 roku w XVII edycji konkursu „Liderzy Innowacji Pomorza i Kujaw". **BDI.11**

mgr inż. Andrzej Szczepańczyk, pracownik Wydziału Mechatroniki UKW, Bydgoszcz - nominacja za nowatorskie rozwiązanie: „System pomiaru smogu świetlnego z wykorzystaniem bezzałogowych statków powietrznych", które w XVII edycji konkursu „Liderzy Innowacji Pomorza i Kujaw" w 2025 roku otrzymało nagrodę specjalną Rektora UKW prof. dr. hab. Bernarda Mendlika. **BDI.4**

Marzena Szczotkowska-Topić, wspólnik w RENEX, Włocławek - nominacja za projekt CleanBox Reeco, wyróżniony w 2025 roku w XVII edycji konkursu „Liderzy Innowacji Pomorza i Kujaw". **BDI.18**

dr hab. n. med. Krzysztof Szwed, prof. Politechniki Bydgoskiej, Wydział Medyczny, Katedra Badań Podstawowych, Bydgoszcz - nominacja za rozwiązanie pod nazwą: „Neurotechnologia przeciw otyłości: inteligentne mapy mózgu jako narzędzie medycyny przyszłości", wyróżnione w 2025 roku w XVII edycji konkursu „Liderzy Innowacji Pomorza i Kujaw". **BDI.12**

Maciej Walczak, prezes Bacto-Tech Sp. z o.o., Toruń - nominacja za innowacyjny dolistny preparat mikrobiologiczny poprawiający przyswajanie azotu - BactoStym Nitro, nagrodzony w 2025 roku w XVII edycji konkursu „Liderzy Innowacji Pomorza i Kujaw". **BDI.14**

Piotr Wiśniewski, prezes DBR 77 ROBOTICS Sp. z o.o., Toruń - nominacja za projekt System Predykcyjny IoT dla Przemysłu 4.0, wyróżniony w 2025 roku w XVII edycji konkursu „Liderzy Innowacji Pomorza i Kujaw". **BDI.19**

Andrzej Wolan, prezes Synthex Technologies Sp. z o.o., Toruń - nominacja za dedykowany generator oraz unikalny kolorymetryczny wskaźnik do monitorowania skuteczności zabiegów pozbiorczych 1-MCP, wyróżniony w 2025 roku w XVII edycji konkursu „Liderzy Innowacji Pomorza i Kujaw". **BDI.5**

AUTOPROMOCJA Q504585694B

Polecamy →

strona zdrowia

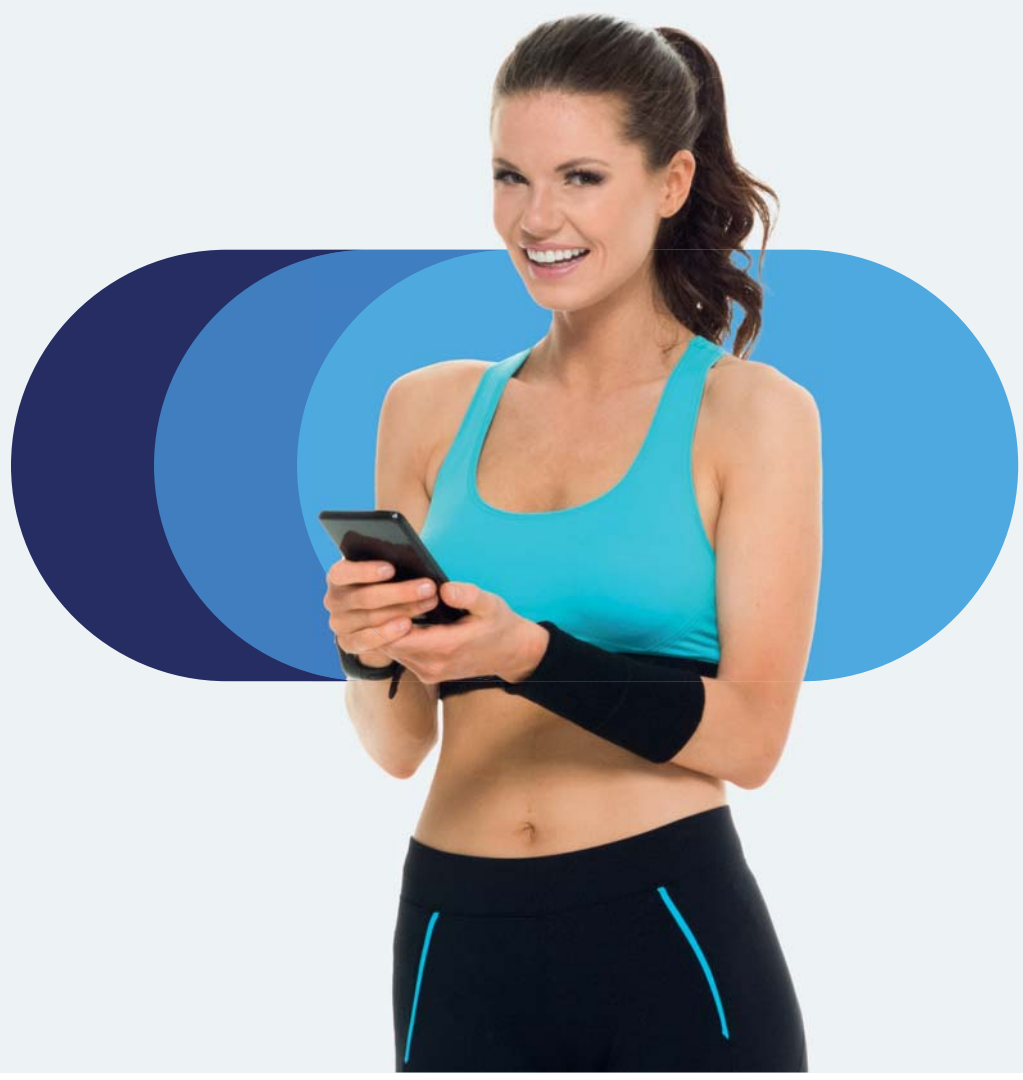

Czytaj dla zdrowia

stronazdrowia.pl

AUTOREKLAMA

Witaj po nowej stronie biznesu

strefa BIZNESU.pl

#wyraźnie doradzamy

eprasa.pl ff0b6a1eab

Toruń

Punkowe granie dla chorej dziewczynki

Katarzyna Kucharczyk
katarzyna.kucharczyk@polskapress.pl

W sobotę, 7 lutego Kombinat Kultury w Toruniu stanie się miejscem, w którym muzyka połączy się ze wsparciem. Wówczas odbędzie się koncert charytatywny „Punki grają dla Oli".

Wydarzenie organizowane jest z myślą o małej Oli Ślęzak z Torunia, chorującej na zespół Retta. To genetyczna choroba atakująca tylko dziewczynki.

Toruńska społeczność coraz mocniej angażuje się w działania charytatywne na rzecz sześcioletniej Oli Ślęzak. Mała Torunianka choruje na zespół Retta - rzadkie schorzenie neurologiczne, które nie pozwala jej się prawidłowo rozwijać. Potrzeba aż 10 mln zł, by pokryć leczenie w USA, zakupić nierefundowane leki i zrobić wszystko, by Ola mogła normalnie żyć. Dlatego też od jakiegoś czasu rodzice Oli, ich przyjaciele i społeczność z Torunia oraz okolic angażują się w zbiórkę.

Organizowane są najróżniejsze wydarzenia - od festynów, przez zdobywanie górskich szczytów czy działania w social mediach i publicznej przestrzeni, np. oklejając samochód dostawczy informacjami o zbiórce. W ostatnim czasie środki na leczenie Oli zbierano także podczas 8. meetingu Ireny Szewińskiej w Arenie Toruń. Na licytację przekazano również nowy rower. Zadbał o to sklep rowerowy „BMX" z Torunia.

Jak wspominają rodzice Oli, ich córka przez pierwsze miesiące życia rozwijała się prawidłowo. Z czasem jednak pojawił się nagły regres - utrata mowy, kontaktu wzrokowego i zdolności poznawczych. Początkowo diagnozowana była w kierunku spektrum autyzmu, jednak dalsze, samodzielnie wykonane przez rodzinę badania genetyczne wykazały mutację charakterystyczną dla zespołu Retta. Ola zmaga się także z napadami padaczkowymi, które zagrażają jej zdrowiu. Mimo leczenia objawowego i rehabilitacji choroba postępuje, a jedyną szansą na jej spowolnienie jest nowoczesna terapia farmakologiczna, niedostępna w Polsce w ramach refundacji.

Teraz do pomocy Oli dołączają też punkowcy, którzy w sobotę 7 lutego w toruńskim Kombinacie Kultury zagrają specjalny koncert dla dziewczynki. Wydarzenie rozpocznie się o godzinie 19.00, a udział w nim będzie możliwy po przekazaniu cegiełki, min. 50 zł, na rzecz zbiórki prowadzonej przez fundację Siepomaga.pl. Na scenie pojawią się zespoły - CELA NR 3, 8KAW oraz GREGORY NOISER.

Organizatorzy zadbali o to, by każdy uczestnik mógł włączyć się w pomoc. Podczas wydarzenia prowadzone będą zbiórki do puszek oraz zbiórki elektroniczne, a dodatkowym elementem wieczoru będą licytacje, z których dochód w całości zasili konto przeznaczone na leczenie dziewczynki.

©℗

FOT. NADESŁANE

Rodzice Oli Ślęzak walczą o poprawę zdrowia sześciolatki. Leczenie w USA jest jednak bardzo drogie

PGE dzieli się ciepłem i płaci najbiedniejszym rachunki

Szymon Spandowski
szymon.spandowski@polskapress.pl

PGE Toruń w ramach programu „Dzielimy się ciepłem" przekazało Gminie Miasta Toruń 50 tysięcy złotych, które zostaną przeznaczone na opłacenie rachunków za ciepło.

Wojciech Dobrak, prezes Zarządu PGE Toruń przekazał w piątek wiceprezydent Torunia Dagmarze Zielińskiej symboliczny czek na 50 tysięcy złotych. Spółka, która dostarcza ciepło do ponad stu tysięcy mieszkańców miasta od 16 lat, w ramach projektu „Dzielimy się ciepłem" wspiera Torunian znajdujących się w trudnej sytuacji. Jak informuje, do tej pory pomoc trafiała do niosących pomoc organizacji pożytku publicznego. W tym roku po raz pierwszy środki przekazano bezpośrednio Gminie Miasta Toruń, a następnie MOPR zajmie się ich rozdysponowaniem.

- Produkujemy ciepło dla mieszkańców Torunia, dlatego zależy nam na wsparciu naszych odbiorców. Program „Dzielimy się ciepłem" jest tego przykładem. Wiemy, że okres zimowy i obecnie utrzymujące się niskie temperatury są trudnym czasem dla wielu gospodarstw domowych, dlatego chcemy wesprzeć najbardziej potrzebujących. W 2025 roku środki w wysokości 50 tysięcy złotych zostaną w całości przeznaczone na pomoc finansową w zakresie opłat za ogrzewanie mieszkań i korzystanie z ciepłej wody użytkowej dla osób wskazanych przez MOPR - mówi Wojciech Dobrak.

FOT. GRZEGORZ OLKOWSKI

Nowoczesna elektrociepłownia (na zdjęciu stary i nowy zakład) zaopatruje w ciepło 60 procent miasta

Program „Dzielimy się ciepłem" jest realizowany w miastach, gdzie PGE Energia Ciepła - do której należy również PGE Toruń - ma swoje elektrociepłownie. Obejmuje on Gdańsk, Gdynię, Wrocław, Siechnice, Zieloną Górę, Kraków, Bydgoszcz, Toruń, Gorzów Wielkopolski, Lublin, Kielce, Szczecin, Zgierz i Rzeszów.

MOPR w Toruniu rozdysponuje pieniądze wśród najbardziej potrzebujących rodzin korzystających z ciepła sieciowego.

Celem programu jest wsparcie osób znajdujących się w trudnej sytuacji materialnej poprzez dofinansowanie rachunków za ogrzewanie oraz ciepłą wodę użytkową. Dzięki programowi do 2024 roku, PGE Energia Ciepła przekazała łącznie ponad 2,5 mln złotych na pomoc odbiorcom ciepła sieciowego w całej Polsce, za pośrednictwem Fundacji PGE. Obecnie trwa proces przekazywania wsparcia za 2025 rok, które trafia do najbardziej potrzebujących mieszkańców miast, w których działa PGE Energia Ciepła.

- Rolą Gminy Miasta Toruń jest wspieranie najbardziej potrzebujących mieszkańców. Cieszymy się, że od lat włącza się w to PGE Toruń, które jest producentem i dostawcą ciepła sieciowego. Otrzymane wsparcie już w lutym trafi do około 70 toruńskich rodzin znajdujących się w trudnej sytuacji życiowej. Każda z nich, korzystająca z ciepła sieciowego, otrzyma pomoc w wysokości od 650 do 740 złotych - informuje wiceprezydent Dagmara Zielińska. - Tego typu realne wsparcie jest niezwykle potrzebne, zwłaszcza w okresie długotrwałych mrozów, kiedy zużycie ciepła znacząco rośnie. Należąca do PGE Toruń sieć ciepłownicza ma około 270 km długości. Dostarczane przez nią ciepło dociera do ponad 100 tys. mieszkańców, lokalnych przedsiębiorstw i instytucji, zaspokajając ok. 60 proc. potrzeb cieplnych Torunia.

W 2025 roku PGE Toruń przekazała również 50 tys. zł toruńskim organizacjom wspierającym m.in. dorosłe osoby chore i z niepełnosprawnościami oraz dzieci w hospicjum.

©℗

Te namioty chronią nas przed mrozem

Justyna Wojciechowska-Narloch
justyna.wojciechowska-narloch@polskapress.pl

Coraz więcej zziębniętych Torunian szuka choćby chwilowego schronienia przed dotkliwym mrozem. Służą do tego na przykład dwa namioty ustawione w centrum miasta.

Bardzo niskie temperatury spowodowały, że na ulicach Torunia znów pojawiły się namioty przygotowane przez Państwową Straż Pożarną. Jeden z nich znajduje się przy placu Rapackiego, drugi - przy alei Solidarności.

- Warunki pogodowe mamy naprawdę bardzo trudne. Zdecydowaliśmy, że ta infrastruktura musi wrócić na ulice miasta - mówił w mediach społecznościowych w niedzielę prezydent Torunia Paweł Gulewski. - W zeszłym tygodniu, kiedy namioty stanęły w mieście po raz pierwszy, skorzystało z nich ponad 600 osób. W tę sobotę i niedzielę było to 275 osób. To pokazuje, że takie miejsca są bardzo potrzebne.

FOT. GRZEGORZ OLKOWSKI

Jeden z dwóch namiotów, w których można się ogrzać, stanął przy alei Solidarności w Toruniu

Namioty zostały ustawione w newralgicznych punktach, w sąsiedztwie dużych węzłów przesiadkowych, gdzie przemieszcza się dużo ludzi. Są ogrzewane, można się w nich napić gorącej herbaty. Namiotami opiekują się druhowie z OSP Podgórz. Pomagają im także strażnicy miejscy.

W związku z siarczystymi mrozami, które mogą potrwać do środy, na ulice Torunia wróciły też koksowniki. Jest ich w sumie 20, ustawionych w różnych częściach miasta - na przystankach autobusowych i przy węzłach przesiadkowych.

Toruński samorząd wspólnie z organizacjami pozarządowymi prowadzi regularne działania skierowane do osób w kryzysie bezdomności i potrzebujących wsparcia.

- W związku z niskimi temperaturami apelujemy do mieszkańców o zwracanie uwagi na osoby w kryzysie bezdomności i potrzebujące pomocy. W przypadku zauważenia osoby potrzebującej pomocy, prosimy o kontakt z instytucjami zajmującymi się pomocą, aby umożliwić skorzystanie z dostępnego wsparcia - przekazują urzędnicy.

Miejsca przebywania osób w kryzysie bezdomności należy zgłaszać: do Straży Miejskiej: 986, pod numer alarmowy 112, Toruńskiemu Centrum Zarządzania Kryzysowego: tel. 56 611 93 10.

©℗

eprasa.pl ff0b6a1eab

Ministerstwo nie chce „Harmonijki”

Marek Nienartowicz
marek.nienartowicz@polskapress.pl

W toku są rozmowy z kontrahentami, którzy są zainteresowani kupnem od Uniwersytetu Mikołaja Kopernika budynku „Harmonijki” w Toruniu.

Przymiarki władz UMK do sprzedaży „Harmonijki”, czyli uniwersyteckiego Collegium Minus przy Fosie Staromiejskiej 1a, trwają od lat. Niedawno zrobiło się o nich głośniej. Stało się tak za sprawą zapowiedzi rektora UMK, profesora Andrzeja Tretyna. Podczas spotkania noworocznego zdradził, że jest bardzo poważny chętny do kupienia „Harmonijki”.

Ten budynek to zabytek

Przekazana przez nas wieść wywołała bardzo duże poruszenie nie tylko w Toruniu. Modernistyczny budynek przy Fosie Staromiejskiej, wzniesiony w połowie lat 30. XX wieku, na potrzeby Starostwa Krajowego Pomorskiego i Komunalnej Kasy Oszczędności, to jeden z symboli architektonicznych miasta. „Harmonijką” nazwano go z powodu charakterystycznego wyglądu. Po II wojnie światowej budynek przekazano uniwersytetowi.

Przez lata, do 1999 roku i przeprowadzki do nowego obiektu w kampusie na Bielanach, funkcjonował w nim Wydział Prawa i Administracji UMK. Obecnie zajmuje go Wydział Filozofii i Nauk Społecznych UMK. Bez cienia przesady „Harmonijkę” należy uznać za jeden z legendarnych obiektów toruńskiej uczelni. Przewinęły się przez niego tysiące jej absolwentów. W 2008 roku „Harmonijka” została wpisana do rejestru zabytków.

Kto miałby się stać nowym właścicielem „Harmonijki”? Pytany przez „Nowości” rektor UMK, prof. Andrzej Tretyn nie chciał tego ujawnić - dla dobra prowadzonych rozmów.

Pojawiły się sugestie, że budynek przy Fosie Staromiejskiej miałoby przejąć Ministerstwo Sprawiedliwości. Sugerować by to miało także sąsiedztwo „Harmonijki”. W nim znajdują się przecież budynki należące do tego resortu, czyli gmach Sądu Okręgowego, i kompleks Zakładu Karnego w Inowrocławiu - Oddziału Zewnętrznego w Toruniu, którego główną częścią jest Okrąglak.

FOT. AGNIESZKA BIELECKA

„Harmonijka”, czyli Collegium Minus UMK przy Fosie Staromiejskiej 1a w Toruniu

Ministerstwo Sprawiedliwości nabywcą „Harmonijki” jednak nie będzie. - Ministerstwo Sprawiedliwości nie prowadzi działań mających na celu przejęcie budynku przy ulicy Fosa Staromiejska 1a w Toruniu, który należy do Uniwersytetu Mikołaja Kopernika. Nie wpłynęły również wnioski od jednostek podległych/nadzorowanych w zakresie wyrażenia ewentualnej zgody na pozyskanie tego budynku. Wszystkie decyzje inwestycyjne, w tym m.in. obejmujące pozyskanie nieruchomości są poddawane analizie po złożeniu wniosku przez zainteresowaną jednostkę - czytamy w stanowisku przesłanym przez Biuro Komunikacji i Promocji Ministerstwa Sprawiedliwości.

UMK zapewnia, że plan sprzedaży „Harmonijki” jest aktualny. - Będziemy rozmawiać na ten temat z różnymi podmiotami, potencjalnymi nabywcami - Ewa Walusiak-Bednarek z Zespołu Prasowego UMK. - Plan sprzedaży budynku przy Fosie Staromiejskiej 1a wpisuje się w realizowany od lat program zamiany starych budynków na nowe, zlokalizowane w jednym kampusie i zaprojektowane dla celów ściśle edukacyjnych i badawczych oraz wykorzystujących nowoczesne, oszczędne i ekologiczne technologie.

Jak informowaliśmy w „Nowościach”, pieniądze ze sprzedaży „Harmonijki” mają zostać przeznaczone na rozbudowę znajdującego się w kampusie na Bielanach Collegium Humanisticum. Dobudowane by tu zostało skrzydło, które przewidziane przez autorów pierwotnego projektu obiektu.

Gmach jest jednak na sprzedaż

W ramach wspomnianego programu, obejmującego głównie obiekty w centrum Torunia, UMK sprzedał budynek przy ulicy Fredry, zajmowany niegdyś przez geografów. Obecnie zajmuje go Wojewódzki Fundusz Ochrony Środowiska i Gospodarki Wodnej. Skrzydło gmachu przy placu Teatralnym - po Instytucie Historii i Archiwistyki UMK - przejął samorząd województwa, przeznaczając je na potrzeby Urzędu Marszałkowskiego. Uczelnia sprzedała też basztę Koci Łeb, gdzie siedzibę miał Instytut Języka Polskiego. Kupił ją prywatny inwestor. Na sprzedaż został wystawiony przez UMK budynek przy ulicy Podmurnej 9-11, gdzie niegdyś mieścił się Instytut Archeologii.

Władze UMK wskazują, że zabytkowe, przedwojenne obiekty nie były wznoszone na cele edukacyjno-naukowe. Rozwiązywały problemy lokalowe uczelni w pierwszych dekadach jej funkcjonowania. Obecnie nie odpowiadają potrzebom i standardom. Ich użytkowanie wiąże się z dużymi wydatkami.

- Koszty remontów takich budynków znacznie przekraczają koszty budowy nowych obiektów, dostosowanych do naszych potrzeb i ekologicznych w użytkowaniu - dodaje Ewa Walusiak-Bednarek.©℗

REKLAMA

INFORMATOR

HOTELE

Bydgoszcz

Tanie noclegi dla firm, 601-919-805 00532

LEKARSKIE

Włocławek

Badania okresowe pracowników, kierowców, posiadających broń - lek. Wojciech Cader, Plac Wolności 17, pn. 10.15-13.00, wt. 8.00-11.00, śr. 14.00-19.00, czw. 8.00-11.00, pt.14.00-19.00, tel. 603-767-838, 54/231-43-54. Współpraca z LUXMED i MEDICOVER. 000074

Radziejów

Internista Mieczysław Wolański, przyjmuje codzienne od 9.00, Radziejów, ul. Łokietka 3, ekg, holter usg, laboratorium. Tel. 607 402 122, 54/285 22 40 Q701187897A

USŁUGI

Bydgoszcz

Śmieci - wywóz, kontenery, gruz „Corimp” 52/320-81-85. 000288

Grudziądz:

STACJA demontażu pojazdów przyjmuje samochody do złomowania, Grudziądz, tel. 56/465-48-88

USŁUGI POGRZEBOWE

Bydgoszcz

Dylewscy Zakład Usług Pogrzebowych, Plac Piastowski 9, Bydgoszcz. Tel. Całodobowe 52/322-29-16, 602-26-34-72, www.dylewscy.pl Biuro Fordon ul.Piwnika Ponurego 1D, 52/342-95-16. Obsługujemy cmentarze w Bydgoszczy i okolicy, kompleksowe usługi krajowe i zagraniczne, usługi kremacyjne w Bydgoszczy - duży wybór trumien i urn. Kredytowanie pogrzebów ZUS, KRUS, wojsko, policja 420114B01/A

Chojnice

Zakład Pogrzebowy Tadeusz Porożyński, Gdańska 3. Przechowywanie, przewóz zwłok Chojnice bezpłatnie całodobowo. 52/397-20-47, 604-755-900.

Toruń

Sotor Usługi Pogrzebowe i Cmentarne, Toruń, tel. 56/655 33 50 całą dobę. Centrum Kamieniarskie tel. 512 601 120 www.sotor.pl 000028

Inowrocław

Credo -Najtańszy całodobowy Zakład Pogrzebowy -św. Ducha 33, 88-100 Inowrocław. 52/357-74-16, 509-946-759, trumny już od 349 zł, do każdej usługi baldachim i winda nagrobna gratis, dostosowujemy się do możliwości finansowych każdego Klienta, wypłacamy zasiłki z ZUS i KRUS przed pogrzebem http://www.pogrzeb.net 282814B01

Najtańszy Całodobowy Zakład Pogrzebowy „IN LUCTU” Małgorzata Matuszak. Zarządca Domu Przedpogrzebowego w Kruszwicy, najtańsza chłodnia (własna), producent trumien (również z witryną) - trumny już od 300 zł, winda i baldachim gratis. Kruszwica, ul. Kolegiacka 12F, Inowrocław, ul. Św. Ducha 53, tel. 52/357-16-04, 357-53-41, e-mail: inluctu1@interia.pl Załatwiamy wszelkie formalności. www.inluctu.pl 139014B05

Waldemar Wójcik Zakład Pogrzebowy MEMORIA, ul. Marulewska 40, Inowrocław. Dyżur całodobowy - tel. 602-189-676, 52/355-66-77. Załatwiamy wszystkie formalności w imieniu rodziny. Wypłacamy zasiłek pogrzebowy przed pogrzebem. Posiadamy profesjonalny baldachim pogrzebowy oraz windę nagrobną. Świadczymy usługi na najwyższym poziomie. www.memoria.net.pl 408914B01

Barcin

Całodobowy Zakład Pogrzebowy Sławomir Makowski, Barcin, ul. Żnińska 25 (naprzeciwko cmentarza)Tel. 52/383-64-09, 601-681-917. 000528

Pakość

„Konkordia” kompleksowe usługi pogrzebowe, Pakość, Inowrocławska 10, 52/35-18-766, 500-697-316, całą dobę. Wypłacamy zasiłki pogrzebowe KRUS i ZUS. 8210983

Gniewkowo

Sotor - Usługi Pogrzebowe i Cmentarne Gniewkowo 56/655 33 50 całą dobę Centrum Kamieniarskie tel. 512 601 120 www.sotor.pl 000045

Janikowo

NAJTAŃSZY CAŁODOBOWY ZAKŁAD POGRZEBOWY ROBERT KURCZEWSKI JANIKOWO, ul. Główna 18G TEL. 507 364 717 000502

Kruszwica

Najtańszy całodobowy Zakład Pogrzebowy „In Luctu” Małgorzata Matuszak, zarządca Domu Przedpogrzebowego w Kruszwicy, najtańsza chłodnia (własna), producent trumien (również z witryną) - trumny już od 300 zł, winda i baldachim gratis. Kruszwica, ul. Kolegiacka 12f, Inowrocław, ul. Św. Ducha 53, tel. 52/357-16-04, 357-53-41, www.inluctu.pl e-mail: inluctu1@interia.pl. Załatwiamy wszelkie formalności. 000345

Całodobowy Zakład Pogrzebowy Żurawski ul. Kolegiacka 12E Kruszwica, tel. 666-999-917 8686162

Złotniki Kujawskie

Zakład Pogrzebowy - całodobowy Andrzej Pabjańczyk, Złotniki Kujawskie ul. Podgórna 13, tel. 52/351-71-03, 504-270-409, 604-542-322 000281

Żnin

Całodobowe, kompleksowe usługi pogrzebowe „Chmielewscy”, ul. Górska 10, 52/302-14-67, 502-314-898. Wypłacamy zasiłki ZUS i KRUS przed pogrzebem. 000417

0011469243

Całodobowo-Usługi Pogrzebowe Firma Pietras, Żnin, Pl. Wolności 15/4. Wypłacamy zasiłki ZUS i KRUS przed pogrzebem. 52/30-22-031, 509-917-648 000416

Włocławek

TARTAR spopielarnia i dom pogrzebowy, Włocławek ul. Bojańczyka 3/5, ul. Cmentarna 12, 54/231-44-55, 54/413-15-93. 000074

Kowal

Całodobowa obsługa pogrzebów, Producent trumien. Lewandowski, 87-820 Kowal ul. Kościuszki 56. Tel. 603-998-321 000289

WETERYNARYJNE

Toruń

„Salus” Przychodnia Weterynaryjna, Lelewela 33 /teren Arpolu/8-22, 56/652-81-67. Interna, chirurgia, profilaktyka. RTG,USG. Całodobowy dyżur 504-052-789. 000045

ZDROWIE I URODA

Toruń

Optyk Trejnowscy. Bezpłatne badanie wzroku. Okulary progresywne. Zniżki: na NFZ. Karta dużej rodziny, karta seniora i osoby niepełnosprawne. ul. Kościuszki 41/47 pawilon Herbowa (obok Biedronki) tel. 56/623-23 26 www.optyk-trejnowski.pl 412314B01/A

eprasa.pl ff0b6a1eab

ZDROWIE DZIECI ZACZYNA SIĘ OD RUCHU

Regularne uprawianie sportu może poprawiać pamięć, uczyć rozwiązywania problemów, budować pewność siebie i wspierać równowagę emocjonalną. Pomimo tych niezaprzeczalnych korzyści młode pokolenia coraz mniej czasu spędzają aktywnie, a coraz więcej przed ekranami smartfonów. Co możemy z tym zrobić?

Aż 94 proc. dzieci w wieku wczesnoszkolnym nie posiada fundamentalnych umiejętności ruchowych, 89 proc. nie potrafi skakać przez skakankę, 86 proc. nie radzi sobie z chwytaniem piłki odbitej od ściany. - *Mówimy tutaj o podstawowych umiejętnościach ruchowych, niezbędnych do dalszego rozwoju* - podkreśla prof. Bartosz Molik, rektor Akademii Wychowania Fizycznego w Warszawie. - *Jeżeli w pierwszych trzech klasach dziecko nie nauczy się odpowiednio biegać i rzucać piłką, to na kolejnych etapach edukacji będzie miało problem z bardziej złożonymi czynnościami np. dwutaktem w koszykówce albo serwem w siatkówce. W dorosłości z kolei może nie radzić sobie ze zwyczajnymi, codziennymi czynnościami.*

Stołeczna uczelnia od kilkudziesięciu lat bada kondycję fizyczną dzieci i młodzieży w ramach projektu „WF z AWF - Aktywny dzisiaj dla zdrowia w przyszłości". Z najnowszego raportu wynika, że w ostatniej dekadzie sprawność fizyczna uczniów sukcesywnie maleje, wzrasta za to ryzyko wystąpienia chorób cywilizacyjnych. - *Bardzo niepokojące jest to, że aż 18 proc. przebadanych przez nas przedszkolaków ma ciśnienie krwi powyżej poziomu 120/80* - mówi prof. Bartosz Molik. - *Jeszcze gorzej wygląda kwestia masy ciała. W podstawówce już nawet co trzeci uczeń zmaga się z nadwagą lub otyłością, w tym otyłością brzuszną. To wynik nie tylko braku regularnej aktywności fizycznej, ale też nieodpowiedniej diety oraz higieny snu. Jeżeli chcemy, żeby młode pokolenia były zdrowsze, musimy zadbać o te trzy sfery.*

GODZINA RUCHU KAŻDEGO DNIA

Jak zauważa prof. Bartosz Molik, działać trzeba na wielu poziomach. - *Wśród naszych kluczowych zaleceń znalazło się systemowe wprowadzenie nauczycieli wychowania fizycznego do zajęć na poziomie klas I-III szkoły podstawowej* - mówi rektor. - *Obecnie zajęcia WF-u w klasach I-III często są prowadzone w nieodpowiedni sposób. Dzieciom np. daje się piłkę i zachęca do spontanicznej zabawy. Spontaniczność jest oczywiście ważna, ale sama w sobie nie wystarczy, żeby nauczyć dzieci fundamentalnych umiejętności ruchowych.*

Kolejnym zaleceniem jest szeroko zakrojona promocja zdrowego stylu życia, w tym m.in. prowadzenie działań edukacyjnych, rozbudowanie oferty zajęć dodatkowych, tworzenie klubów sportowych oraz przestrzeni sprzyjającej aktywności fizycznej. - *Potrzebujemy odgórnych, systemowych zmian* - podkreśla prof. Bartosz Molik. - *Jednak równie ważne są działania u podstaw. Warto bowiem podkreślić, że zgodnie z zaleceniami WHO dzieci powinny poświęcać co najmniej sześćdziesiąt minut dziennie na aktywność fizyczną. Jak łatwo policzyć, to więcej niż mogą zapewnić nawet najlepiej zaplanowane zajęcia w szkole. Dlatego tak ważne jest zaangażowanie ze strony rodziców, dawanie dobrego przykładu i podejmowanie wspólnych aktywności fizycznych.*

SPORT TO DOBRA ZABAWA

Ruch w dzieciństwie całkiem dosłownie kształtuje nasze ciała. To na tym etapie powstaje blisko 35 proc. szkieletu, tkanki mięśniowej oraz ścięgien. Regularna aktywność fizyczna w wieku dziecięcym zmniejsza ryzyko

wystąpienia chorób przewlekłych w dorosłym życiu, rozwija umiejętności motoryczne i wspiera prawidłowy rozwój. Poprawia też nastrój, samoocenę i koncentrację, a w efekcie zwiększa zdolność przyswajania wiedzy szkolnej, pozwalając na osiąganie lepszych wyników w nauce.

Regularna aktywność fizyczna, czyli właściwie jaka? Wspomnieliśmy już, że WHO zaleca minimum godzinę ruchu dziennie. Większość tego czasu powinien zajmować trening aerobowy, czyli aktywność o niskiej lub średniej intensywności, ale trwająca dłużej, np. szybkie chodzenie, jazda na rowerze, pływanie czy taniec. Do takiego treningu należy trzy razy w tygodniu dołączyć intensywniejsze ćwiczenia, wzmacnianie mięśni oraz kości. Bardzo ważne jest przy tym, żeby szukać takich form ruchu, które będą sprawiały najmłodszym frajdę. Sport nie może być przymusem - powinien być za to dobrą zabawą.

JAK MOTYWOWAĆ DZIECI DO AKTYWNOŚCI FIZYCZNEJ?

- **Zaplanuj czas na wspólny ruch każdego dnia,** np. rozciąganie z rana, spacer po szkole, zabawa przed kolacją. Eksperci podkreślają, że ćwiczenia z całego dnia się sumują, ważne jest więc budowanie nawyku regularnego ruchu w domu, a nie tylko okazjonalnych ćwiczeń.
- **Wyznacz dziecku obowiązki domowe, które będą wymagały ruchu,** np. wspólne sprzątanie, podlewanie roślin albo porządkowanie zabawek.
- **Codziennie wychodź z dzieckiem do parku albo lasu.** W zależności od pory roku możecie np. poznawać gatunki drzew, zbierać kasztany albo lepić bałwana. Coraz więcej badań pokazuje, że dzieci, które spędzają czas na łonie natury, mają lepszą koncentrację, niższy poziom stresu i większą odporność emocjonalną.
- **Próbuj z dzieckiem różnego rodzaju aktywności.** Nie zmuszaj malucha do uprawiania sportu, który lubisz tylko ty, bo osiągniesz efekt przeciwny do zamierzonego. Słuchaj potrzeb dziecka, proponuj różne rozwiązania i zachęcaj do próbowania nowych dyscyplin.
- **Nie nakładaj na dziecko presji** – doceniaj nie tylko osiągnięcia, ale przede wszystkim systematyczność, wysiłek i zaangażowanie.

57. edycja BIAŁY MIŚ

Razem gramy o zdrowie

Więcej o motywowaniu dzieci do regularnej aktywności fizycznej przeczytacie już za tydzień w kolejnym artykule profilaktycznym opublikowanym w ramach akcji „Biały Miś". Jej zwieńczeniem będzie turniej sportowy dla klas I-IV szkół podstawowych z Bydgoszczy.

Czekamy na zgłoszenia od szkół!
ZAPISY ZBIERAMY DO 23 LUTEGO!

Zgłoszenia może dokonać tylko dyrekcja.
Szczegóły na pomorska.pl/bialymis26

ORGANIZATOR

POMORSKA.PL

PARTNERZY

drobex

DPV logistic

eprasa.pl ff0b6a1eab

Gazeta Pomorska
Środa, 4.02.2026

Ten rak rozwija się latami. Onkolog wskazuje, które badania mogą uratować życie

Katarzyna Wąś-Zaniuk
katarzyna.was-zaniuk@polskapress.pl

Rak jelita grubego to jeden z trzech najczęściej diagnozowanych nowotworów złośliwych. Ryzyko zachorowania rośnie wraz z wiekiem, a statystycznie dotyczy głównie osób po 65. roku życia.

FOT. GETTY IMAGES

Czasami pierwszym objawem nowotworu jest ostra niedrożność przewodu pokarmowego

Mężczyźni chorują niemal dwukrotnie częściej niż kobiety. Mimo postępów medycyny, liczba nowych przypadków wciąż rośnie, co sprawia, że choroba pozostaje poważnym wyzwaniem zdrowotnym.

Choć w statystykach rak jelita grubego bywa ujmowany jako jedna jednostka chorobowa, w praktyce obejmuje nowotwory okrężnicy oraz odbytnicy. Różnice te mają znaczenie głównie terapeutyczne. Kluczową sprawą dla pacjenta jest fakt, że nowotwór może długo rozwijać się bez widocznych symptomów.

Przez długi czas rak jelita grubego może nie manifestować się wcale

Jedną z charakterystycznych cech raka jelita grubego jest jego długi, wieloletni przebieg.

– Od momentu pojawienia się polipa do transformacji nowotworowej mija zazwyczaj co najmniej pięć do siedmiu lat. To ogromna szansa na wykrycie zmian na etapie, gdy są jeszcze całkowicie wyleczalne – podkreśla dr n. med. Maciej Kowalewski, chirurg ogólny i onkologiczny z Centrum Medycznego SafiMed z Zabierzowa.

Problem w tym, że choroba przez wiele lat może przebiegać bezobjawowo. W przypadku nowotworów okrężnicy symptomy są często subtelne i łatwe do przeoczenia. Mogą pojawiać się wzdęcia, uczucie dyskomfortu w jamie brzusznej, drobne bóle czy poczucie pełności. Czasem pierwszym sygnałem nie są jednak dolegliwości jelitowe, lecz przypadkowo wykryta anemia w badaniach laboratoryjnych.

Objawy łatwe do zbagatelizowania

Inny przebieg ma rak odbytnicy, który ze względu na swoje umiejscowienie częściej daje objawy miejscowe.

Pacjenci mogą odczuwać ciągłe parcie na stolec, mimo że jelito zostało już opróżnione, wrażenie niepełnego wypróżnienia lub wyraźną zmianę w dotychczasowym rytmie wypróżnień.

Charakterystycznym, choć nie zawsze występującym objawem jest też zwężenie stolca, potocznie nazywane „stolcem ołówkowatym". Często pojawia się też krwawienie z dolnego odcinka przewodu pokarmowego, które bywa mylnie przypisywane hemoroidom.

– To bardzo ryzykowne uproszczenie. Każde krwawienie, stwierdzona niedokrwistość czy dodatni wynik testu na krew utajoną w stolcu powinny być wskazaniem do wykonania kolonoskopii, nawet jeśli podejrzewamy jedynie chorobę hemoroidalną – zaznacza specjalista.

W późniejszych stadiach choroby mogą występować naprzemienne zaparcia i biegunki, spowodowane stopniowym zwężaniem jelita przez guz i utrudnionym pasażem treści pokarmowej. Czasami pierwszym objawem nowotworu jest ostra niedrożność przewodu pokarmowego, wymagająca pilnej interwencji chirurgicznej.

Kto znajduje się w grupie największego ryzyka?

Na rozwój raka jelita grubego wpływa wiele czynników. Niektóre z nich, takie jak wiek czy występowanie choroby w rodzinie, pozostają poza kontrolą pacjenta. Istnieją również rzadkie zespoły genetyczne, które znacząco zwiększają ryzyko zachorowania, choć odpowiadają tylko za niewielką część przypadków. U większości chorych nowotwór rozwija się w wyniku mutacji nabywanych stopniowo przez wiele lat.

Ogromne znaczenie ma również styl życia. Do najważniejszych czynników ryzyka należą dieta bogata w czerwone i przetworzone mięso, szczególnie przygotowywane w wysokiej temperaturze, nadwaga i otyłość, brak regularnej aktywności fizycznej, palenie tytoniu oraz nadmierne spożycie alkoholu.

Z kolei dieta obfitująca w błonnik, warzywa, owoce i produkty pełnoziarniste sprzyja prawidłowej pracy jelit.

– Nabłonek jelita grubego intensywnie się odnawia, a dieta bogatoresztkowa wspiera ten proces, w prosty sposób redukując ryzyko rozwoju nowotworu – wyjaśnia chirurg.

Najskuteczniejszym sposobem wykrywania raka jelita grubego pozostaje kolonoskopia, uważana za złoty standard diagnostyki. Pozwala ona dokładnie obejrzeć całą błonę śluzową jelita grubego, a w razie potrzeby usunąć polipy lub pobrać wycinki do badania histopatologicznego. U osób bez obciążeń rodzinnych pierwszą kolonoskopię zaleca się po 50. roku życia, a przy prawidłowym wyniku powtarza co 10 lat. W przypadku dodatniego wywiadu rodzinnego diagnostykę warto rozpocząć wcześniej, zwykle po 40. roku życia.

Badania mogą uzupełniać testy na krew utajoną w stolcu oraz proste badanie palcem przez odbyt.

– Duża część guzów odbytnicy znajduje się w zasięgu palca badającego. To badanie bywa niedoceniane, a może mieć kluczowe znaczenie dla wczesnego rozpoznania – przypomina dr Maciej Kowalewski.

Rak jelita grubego to nowotwór, w którym profilaktyka i wczesna diagnostyka mają bezpośredni wpływ na długość i jakość życia. Kluczowe jest jednak zachowanie czujności i reagowanie nawet na z pozoru mało istotne objawy.

– Najpoważniejszym błędem jest odkładanie badań i próby leczenia się na własną rękę. W tej chorobie czas naprawdę może działać na korzyść pacjenta, jeśli zostanie właściwie wykorzystany – podsumowuje specjalista z Centrum Medycznego SafiMed.

WARTO WIEDZIEĆ

Krew utajona w kale
Krew utajona w kale (fecal occult blood test, FOBT) to badanie, którego nie wykonuje się rutynowo w ramach profilaktycznej diagnostyki. Jest jednym z badań niezbędnych w diagnostyce raka jelita grubego. Krew w kale oznacza krwawienie z przewodu pokarmowego. Test jest prosty i szybki, można go wykonać w laboratorium lub samodzielnie, za pomocą zestawu z apteki. Wynik dodatni należy skonsultować z lekarzem, który stwierdzi, co oznacza krew utajona w kale i jakie kroki podjąć.

Prywatna opieka zdrowotna przejmuje polski rynek

Barbara Wesoła
barbara.wesola@polskapress.pl

Prywatna opieka medyczna w Polsce od lat dynamicznie się rozwija, wypełniając lukę pozostawioną przez przeciążony system publiczny.

Rynek prywatnych sieci medycznych w Polsce jest rozdrobniony, ale zdominowany przez kilku dużych operatorów, działających głównie w dużych i średnich miastach. Liderem pozostaje Grupa LUX MED, która w 2025 roku dysponowała około 290 własnymi placówkami medycznymi – przychodniami, punktami diagnostycznymi i szpitalami – oraz rozbudowaną siecią partnerów. Z jej usług korzystają miliony pacjentów w całym kraju.

Drugim istotnym graczem jest Medicover, posiadający własne centra medyczne i szpitale, a także sieć placówek partnerskich. Na rynku obecny jest również Enel-Med, skoncentrowany głównie na dużych aglomeracjach, oraz PZU Zdrowie, które w 2025 roku miało około 130 własnych placówek i współpracowało z ponad 2400 partnerami. Obok nich funkcjonują m.in. Polmed, Scanmed czy CMD, choć ich skala jest wyraźnie mniejsza.

Prywatna opieka medyczna w formie abonamentów to dziś jeden z najpopularniejszych benefitów pracowniczych w Polsce. Według danych branżowych pakiety medyczne oferuje 60–70 proc. firm zatrudniających powyżej 50 pracowników, a w dużych korporacjach – nawet do 90 proc. Jest to najczęściej wybierany benefit pozapłacowy, wyprzedzający m.in. karty sportowe.

Z abonamentów korzystało w ostatnich latach kilka milionów osób, głównie za pośrednictwem pracodawców. Pakiety firmowe są zazwyczaj tańsze i szersze niż indywidualne – dzięki rabatom hurtowym i negocjacjom obejmującym większą liczbę pracowników. Różnice cenowe sięgają często 20-40 proc., a zakres świadczeń bywa bardziej rozbudowany niż w ofertach dla klientów indywidualnych.

Oferta prywatnych sieci medycznych znacząco ewoluowała od prostych pakietów podstawowej opieki na początku lat 2000. do rozbudowanych abonamentów obejmujących diagnostykę, specjalistów, zabiegi i hospitalizację w 2026 roku. Wzrost cen w ostatnich latach był napędzany przede wszystkim inflacją oraz rosnącymi kosztami personelu medycznego.

W 2025 roku opłaty za pakiety medyczne w największych sieciach wzrosły średnio o 8-12 proc., przy czym podwyżki dotyczyły zarówno klientów indywidualnych, jak i ofert firmowych.

W przypadku LUX MED pakiety indywidualne zaczynają się od około 99 zł miesięcznie za wariant podstawowy. Najbardziej rozbudowane pakiety premium wynoszą 899 zł miesięcznie. Abonamenty dla firm są wyceniane indywidualnie i zależą od wielkości przedsiębiorstwa, liczby pracowników oraz zakresu usług.

W Medicoverze jeszcze rok temu ceny pakietów indywidualnych mieściły się w przedziale około 100-160 zł miesięcznie, a w 2026 roku wzrosły do poziomu około 110-180 zł, wraz z rozszerzeniem oferty m.in. o telemedycynę i dodatkowe profile opieki.

Enel-Med oferuje dziś pakiety indywidualne od 83 zł miesięcznie. Ten najtańszy wariant obejmuje m.in. 7 konsultacji specjalistycznych, 18 badań diagnostyki laboratoryjnej oraz 16 zabiegów medycznych. W PZU Zdrowie najniższy pakiet indywidualny kosztuje 88 zł miesięcznie za osobę.

Rozwój prywatnych sieci medycznych jest w dużej mierze odpowiedzią na ograniczoną dostępność świadczeń w systemie publicznym. Dane dotyczące kolejek do specjalistów pokazują, że czas oczekiwania na wizytę w ramach NFZ sięga często kilku miesięcy, a w niektórych specjalizacjach – nawet roku.

Najczęściej prywatnie wybierane są m.in. stomatologia, endokrynologia, ginekologia, okulistyka, psychiatria oraz diagnostyka obrazowa, taka jak rezonans magnetyczny czy tomografia komputerowa.

Dla wielu pacjentów prywatny abonament stał się nie dodatkiem, lecz realną alternatywą dla publicznej opieki zdrowotnej.

Rosnące ceny pokazują jednak, że prywatna medycyna – choć coraz bardziej dostępna – przestaje być rozwiązaniem dostępnym dla każdego. Ceny usług, tak jak w innych sektorach, idą w górę znacznie szybciej niż wynagrodzenia. Wszystko wskazuje jednak na to, że sektor prywatnej ochrony zdrowia nadal będzie się rozwijał, przejmując kolejne obszary opieki, z którymi system publiczny nie jest w stanie sobie poradzić.

Krótsze kolejki, szybszy dostęp do specjalistów i coraz szersza oferta sprawiają, że abonamenty medyczne stały się codziennością

eprasa.pl ff0b6a1eab

Już nigdy nie chciałabym być połączona dzieckiem z żadnym mężczyzną

Maffashion na Instagramie

Z ŻYCIA GWIAZD

Mateusz Damięcki
Nie jest nudny
Popularny aktor z żoną poinformował na Instagramie, że wystawił na WOŚP aukcję, która umożliwi zwycięzcy wspólne wyjście na kolację oraz do teatru. Do postu załączył zdjęcia, na których para zapozowała nago. „Nie jesteśmy tacy nudni, jak mogłoby się wydawać. Licytujcie. Paulina i ja jesteśmy gotowi" – podpisał Damięcki fotografie.

Ewa Chodakowska
Regularnie ma okres
Celebrytka zamieściła na Instagramie zdjęcie w bikini i podpis: „Ważę 55 kg, przy wzroście 168 cm. Mam 17% tkanki tłuszczowej. W biodrach 92 cm czystego mięśnia. Nie będę przepraszać. A! Regularnie mam okres i nie mam problemów z hormonami. Moje ciało jest wysportowane, zdrowe i nie jest to „problem do komentowania".

Julia Wieniawa
Może powiedzieć „koniec"
W tym roku wystawiła na licytację na rzecz WOŚP wspólną nocowankę. Za możliwość spędzenia wieczoru na Mazurach w jej towarzystwie trzeba jednak sporo zapłacić. Teraz wkleiła na Instagram wideo z prawnikiem, który doprecyzowuje. - To, że kupujesz nocowankę, nie znaczy, że kupujesz Julkę. Człowieka nie można kupić, bo byłby to handel ludźmi. A tak mówiąc serio, jeżeli w czasie spotkania komuś z was coś się nie spodoba, no to Julia może powiedzieć „koniec". Ty możesz powiedzieć „koniec" – podkreśla Marcin Kruszewski.

W TELEWIZJI

Sonata
TVP Kultura, 20:00
Oparta na faktach opowieść o niedosłyszącym chłopcu, który marzy o grze na fortepianie. Urodzony przedwcześnie Grzegorz Płonka zostaje uznany za autystyka. Wszystko się zmienia, gdy okazuje się, że problemem jest niedosłuch. Za sprawą implantu słuchowego zaczyna poznawać dźwięki i słyszeć muzykę, która staje się jego największą miłością.

Furioza
TV Puls, 20:00
Dawid pracuje jako lekarz, gdy w jego życiu pojawia się dawna ukochana. Pracująca w policji Dzika składa mu propozycję – albo zostanie informatorem, albo jego brat trafi do więzienia. Mężczyzna podejmuje się infiltracji zorganizowanej grupy przestępczej.

Doktor Larsen
AXN, 21:05
Po urazie mózgu, szefowa oddziału chorób wewnętrznych, dr Amy Larsen, traci pamięć z ostatnich ośmiu lat życia. Walczy o odbudowanie swojego życia i kariery.

Pierwszy strzał
TVP 1, 21:10
Will (Hayden Christensen) zabiera rodzinę do domku w rodzinne strony. Podczas polowania bandyci uprowadzają chłopca. Razem z szefem policji (Bruce Willis) Will stara się odnaleźć syna.

KRZYŻÓWKA NR 18

Poziomo:
1) kubański instrument perkusyjny,
6) ręczna, długa broń palna,
10) jęczmień lub pszenica,
11) serialowa rola Eda O'Neilla,
12) szturm na pozycje nieprzyjaciela,
13) brak środków do życia,
16) … Opałek z baśni o sierotce Marysi,
19) statek o napędzie jądrowym,
24) wydany przez dowódcę,
25) ubezpieczający oddział wojska,
27) najbliższe otoczenie, obszar,
28) najdroższa przyprawa kuchenna,
29) pojemnik wypełniony borowikami,
31) owad koncertujący wieczorami, piewik,
33) majątek osobisty, dobytek,
34) biegłość nabyta przez lata praktyki,
36) szelki dla pudelka,
37) chuligański wybryk, wyskok,
38) część przebywanej drogi,
39) „… Bilko", komedia amerykańska,
40) futro ze skórek tchórzy.

Pionowo:
1) cichy głos mruczka,
2) rysunkowa zagadka z „Rozrywki",
3) największa z antylop, eland,
4) zasuwa w kanale kominowym,
5) małżeńskie w sypialni,
6) imię Dancewicz, aktorki z filmu „Pułkownik Kwiatkowski",
7) miasto w pobliżu Malborka,
8) złe przyzwyczajenie, nawyk,
9) kraj w Ameryce Południowej z Santiago,
14) święty obraz w cerkwi,
15) ważny port i stolica Senegalu,
17) hazardowa gra w karty,
18) płonie w czasie igrzysk,
20) alotropowa odmiana tlenu,
21) pęta na kończynach skazańca,
22) model Seata jak wyspa w Balearach,
23) staropolski strój, węgierka,
26) grecki bóg sztuki lekarskiej,
29) regionalna nazwa zarośli,
30) nie posiada rodziców,
31) … Polski, miał miejsce w 966 roku,
32) piekielne, są szczególnie dolegliwe,
35) odporny na wiedzę, ignorant.

AUTOPROMOCJA 0011229927
GAZETA pomorska
w prenumeracie z Tele Magazynem
52 511 94 64
TELEMAGAZYN

ROZWIĄZANIE NR 17

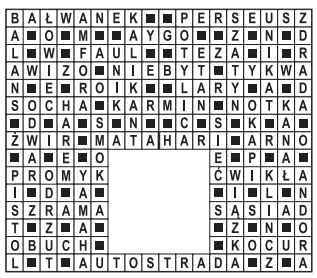

HOROSKOP

Wodnik (20.01 - 18.02)
Dzień sprzyja szybkim decyzjom i działaniu. Horoskop dzienny podpowiada, aby uważać na impulsywność w rozmowach z bliskimi.
Ryby (19.02 - 20.03)
Skup się na porządkowaniu drobnych spraw. Horoskop na dziś zapowiada, że spokój oraz konsekwencja przyniosą dobre efekty.
Baran (21.03 - 19.04)
Rozmowy i wiadomości będą kluczowe. Horoskop dzienny na środę wróży, że ktoś może zainspirować Cię do ciekawej zmiany planów.
Byk (20.04 - 20.05)
Emocje grają dziś dużą rolę. Horoskop dzienny to wskazówka, by zadbać o siebie i nie brać cudzych problemów zbyt osobiście.
Bliźnięta (21.05 - 21.06)
Masz szansę zabłysnąć w pracy lub w towarzystwie. Horoskop na dziś mówi, że pewność siebie pomoże, ale unikaj przesady.
Rak (22.06 - 22.07)
Dobry dzień na planowanie i analizę. Horoskop dzienny na środę mówi, że detale zrobią różnicę, zwłaszcza w sprawach zawodowych.
Lew (23.07 - 22.08)
Relacje wysuwają się na pierwszy plan. Horoskop dzienny zapowiada, że szczera rozmowa pomoże przywrócić równowagę i spokój.
Panna (23.08 - 22.09)
Intuicja podpowie Ci właściwe kroki. Horoskop na dziś to wskazówka, by zaufać sobie, ale nie zdradzać jeszcze wszystkich planów.
Waga (23.09 - 22.10)
Poczujesz potrzebę ruchu i zmiany. Horoskop dzienny na środę mówi, że krótka podróż lub nowy pomysł doda Ci energii oraz motywacji.
Skorpion (23.10 - 21.11)
Obowiązki mogą się spiętrzyć, lecz dasz sobie radę. Horoskop dzienny zapowiada, że dziś systematyczność zadziała na Twoją korzyść.
Strzelec (22.11 - 21.12)
Kreatywność i nieszablonowe myślenie przyniosą ciekawe rozwiązania. Horoskop na dziś stanowczo radzi nie bać się iść pod prąd.
Koziorożec (22.12 - 19.01)
To dobry dzień na refleksję i odpoczynek. Horoskop dzienny na środę radzi wsłuchać się w potrzeby serca i zwolnić tempo.

GAZETA pomorska
www.pomorska.pl

Redaktor naczelna **Alicja Polewska**
Prezes Makroregionu **Marek Ciesielski**
Dyrektor biura reklamy oddziału **Agnieszka Perlińska**
Dyrektor marketingu Makroregionu **Katarzyna Jabłońska**

Redakcja, ul. Zamoyskiego 2, 85-063 Bydgoszcz
tel. 52 32 63 100
gp.redakcja@polskapress.pl
Druk Polska Press Oddział Poligrafia
85-438 Bydgoszcz, ul. Grunwaldzka 229

POLSKA PRESS GRUPA
Wydawca **Polska Press Sp. z o.o.**
ul. Domaniewska 45, 02-672 Warszawa,
tel. 22 201 44 00, fax: 22 201 44 10

Prezes Zarządu Polska Press Grupy **Zenon Nowak**
Redaktor naczelny Polska Press Grupy **Marek Twaróg**
Dyrektor artystyczny **Tomasz Bocheński**
Dyrektor kolportażu **Tomasz Osoliński**
Biuro Konsumenta PPG, e-mail: biurokonsumenta@polskapress.pl, tel. 12 688 85 10

©℗ - umieszczenie takich dwóch znaków przy Artykule, w szczególności przy Aktualnym Artykule, oznacza możliwość jego dalszego rozpowszechniania tylko i wyłącznie po uiszczeniu opłaty zgodnie z cennikiem zamieszczonym na stronie www.pomorska.pl/nota-wydawnicza/ar/7453015 i w zgodzie z postanowieniami niniejszego regulaminu.

eprasa.pl ff0b6a1eab

Motoryzacja

OSOBOWE KUPIĘ

SKUP aut do 10 000 + hol. 692840378

Usługi

INNE

ZŁOM, Żeliwo i Akumulatory, złomowanie piecy. Skupujemy w dobrej cenie, odbieramy własnym transportem. 602-726-894

Rolnicze

PŁODY ROLNE

KUPIĘ ZBOŻA 602114212

ZWIERZĘTA HODOWLANE

KURKI, kury, nioski odchowane, Zieleń, 509746597, 506405692.

Usługi pogrzebowe

"KONKORDIA", kompleksowe usługi pogrzebowe Pakość ul. Inowrocławska 10, 52/ 35-18-766, 500-697-316, całą dobę Wypłacamy zasiłki ZUS i KRUS przed pogrzebem.

CREDO - Najtańszy Całodobowy Zakład Pogrzebowy Inowrocław, św. Ducha 33. 52/357-74-16, 509-946-759. Baldachim, winda nagrobna gratis. Wypłacamy zasiłki z ZUS i KRUS przed pogrzebem, www.pogrzeb.ne

NAJTAŃSZY całodobowy Zakład Pogrzebowy M. Matuszak, Zarządca Domu Przedpogrzebowego w Kruszwicy, własna chłodnia, producent trumien - już od 300 zł, winda i baldachim gratis. Inowrocław Św. Ducha 53, Kruszwica Kolegiacka 12F, tel. 511 405 902, 52/357 16 04.

WALDEMAR Wójcik Zakład Pogrzebowy MEMORIA ul. Marulewska 40, Inowrocław. Dyżur całodobowy 602-189-676, 52/3556677 Załatwiamy wszystkie formalności w imieniu rodziny. Wypłacamy zasiłek pogrzebowy przed pogrzebem.

ZAKŁ. Usług Pog. "Dylewscy" Plac Piastowski 9 tel.24h 52/ 322- 29-16, biuro Fordon ul. Piwnika Ponurego 1 D tel. 52/ 342- 95-16 ZUS KRUS, wojsko, policja. Usługi krajowe i zagraniczne; www.dylewscy.pl

AUTOPROMOCJA

GAZETA pomorska

Czwartek z dreszczykiem

Kup dziennik z dodatkiem „Pod paragrafem"

pomorska.pl

0011473363

"Nie umiera ten, kto trwa w pamięci bliskich"

Pani

Jolancie Popławskiej oraz Rodzinie

najgłębsze i najserdeczniejsze wyrazy współczucia i żalu z powodu odejścia

Teścia

składają

Wójt Gminy
i Pracownicy Urzędu Gminy w Złotnikach Kujawskich,
Przewodnicząca i Radni Rady Gminy Złotniki Kujawskie
oraz Sołtysi Gminy Złotniki Kujawskie

0011473374

Z głębokim żalem zawiadamiamy, że dnia 30.01.2026 r. odszedł od nas nasz kochany Mąż, Ojciec, Dziadek i Brat

ŚP

Andrzej Mentkowski

lat 72

Pogrzeb wraz z mszą św. żałobną odbędzie się dnia 5.02.2026 r. o godz. 11.30 na cmentarzu NSPJ przy ul. Ludwikowo w Bydgoszczy.
Modlitwa różańcowa rozpocznie się o godz. 11.00.

W smutku pogrążona

Rodzina

0011473648

Z wielkim żalem przyjęliśmy wiadomość o śmierci naszego wieloletniego pracownika Zakładu Gazowniczego w Bydgoszczy, Gazowni we Włocławku

Pana

Andrzeja Jankowskiego

Rodzinie i Najbliższym

składamy głębokie wyrazy współczucia.

Dyrekcja, koleżanki i koledzy z Gazowni we Włocławku
oraz pracownicy Polskiej Spółki Gazownictwa sp. z o.o.
Oddział Zakład Gazowniczy w Bydgoszczy

0011473425

„Nie umiera ten, kto trwa w pamięci żywych"

ks. Jan Twardowski

Z głębokim żalem przyjęliśmy wiadomość o śmierci

Pana

Bogdana Wojciecha Czajki

Radnego Rady Powiatu we Włocławku II kadencji w latach 2002-2006,
Przewodniczącego Rady i Wiceprzewodniczącego Rady Powiatu we Włocławku,
Człowieka prawego, sumiennego i pracowitego.

Tymi słowami łączymy się ze Wszystkimi, których ta śmierć pogrążyła w żalu i smutku, a w szczególności

z Rodziną
i szerokim Gronem Przyjaciół i Znajomych

Przewodniczący Rady Powiatu
we Włocławku
Dawid Andrzej Dalmann
wraz z Radnymi

Starosta Włocławski
Roman Gołębiewski
wraz z Wicestarostą
Karolem Matusiakiem

0011473561

Z głębokim żalem przyjęliśmy wiadomość o śmierci

Doktora

Bogdana Wojciecha Czajki

Wieloletniego Lekarza Rodzinnego
oraz Lekarza Medycyny Pracy,
Przewodniczącego Rady Powiatu

Niech spoczywa w pokoju.

Rodzinie i Bliskim

najszczersze wyrazy współczucia oraz słowa wsparcia i otuchy w tych trudnych chwilach

składają

Burmistrz Lubrańca
wraz
z Pracownikami

Przewodniczący
Rady Miejskiej w Lubrańcu
wraz z Radnymi
oraz Sołtysami

REKLAMA 0011473279

PREZYDENT MIASTA BYDGOSZCZY

Stosownie do przepisu art. 35 ust. 1 ustawy z dnia 21 sierpnia 1997 r. o gospodarce nieruchomościami (Dz.U. z 2024 r. poz. 1145, poz. 1222, poz. 1717 i poz. 1881 oraz z 2025 r. poz. 1077 i poz. 1080),

podaje do publicznej wiadomości,

że w Wydziale Mienia i Geodezji Urzędu Miasta Bydgoszczy przy ul. Grudziądzkiej 9-15, na tablicach ogłoszeń, a także na stronie internetowej: http://bip.um.bydgoszcz.pl, zamieszczono wykaz nieruchomości stanowiących własność Miasta Bydgoszczy, położonych przy ul. Smoleńskiej, przeznaczonych do użyczenia na rzecz Centrum Integracji Społecznej im. Jacka Kuronia.

Wykaz zostaje zamieszczony na okres od dnia 4.02.2026 r. do dnia 25.02.2026 r.

AUTOPROMOCJA

Zleć **nekrologi, ogłoszenia drobne, życzenia**

Biura ogłoszeń Gazety Pomorskiej:

Bydgoszcz: czynne: pn.-pt. 8-16
ul. Zamoyskiego 2
tel. 519 503 513, e-mail: magdalena.welka@polskapress.pl

Grudziądz: czynne: pn.-pt. 8-16
Sikorskiego 24/8, tel. 56 45 11 930
e-mail: ogloszenia.grudziadz@pomorska.pl

Inowrocław: czynne: pn.-pt. 8-16
Aleja Ratuszowa 15, tel. 692 725 390
e-mail: ogloszenia.inowroclaw@pomorska.pl

Toruń: czynne: pn.-pt. 8-16
ul Grudziądzka 46-48, tel. 606 537 137
e-mail: lukasz.kopanski@polskapress.pl

Włocławek: czynne: pn.-pt. 8-17
ul. Żabia 29, tel. 54 231 45 31
e-mail: ogloszenia.wloclawek@pomorska.pl

Express BYDGOSKI
GAZETA pomorska
NOWOŚCI DZIENNIK TORUŃSKI

0111102697

eprasa.pl ff0b6a1eab

Transferowe szaleństwo w całej Europie z Polską w tle

Jacek Czaplewski
redakcja@polskapress.pl

PIŁKA NOŻNA. **W odróżnieniu od naszego podwórka, w europejskich ligach Top 5 zimowe okno transferowe dobiegło właśnie końca. Jakie ruchy były najbardziej spektakularne?**

Najwięcej za jednego zawodnika zapłacił angielski Manchester City. Ekipę „The Citizens" wzmocnił 26-letni napastnik Antoine Semenyo, przechodząc z AFC Bournemouth za oszałamiające 72 mln euro. Co ciekawe, w Anglii drugi najwyższy transfer przeprowadziło Crystal Palace, czyli potencjalny rywal polskich klubów w fazie pucharowej Ligi Konferencji. Do ekipy zdobywcy Pucharu Anglii za niemal 50 mln euro trafił norweski napastnik Jorgen Strand Larsen.

Lookman za Gallaghera

W Hiszpanii transferowe show skradło Atletico Madryt. Popularni „Los Colchoneros" najpierw za 40 mln euro sprzedali Conora Gallaghera do Tottenhamu Hotspur, a później za 35 mln euro pozyskali Ademolę Lookamana z Atalanty Bergamo. Z racji bardzo restrykcyjnych obostrzeń finansowych w La Liga, Real Madryt i FC Barcelona stroniły od wysokich kwot. Do Dumy Katalonii wrócił Joao Cancelo,

FOT. EPA/PAP

Najdroższym transferem zimowego okna było przejście Antoine'a Semenyo z Crystal Palace do Manchesteru City

a na wypożyczenie do Gironypowędrował Marc-Andre ter Stegen.

Szymański w Top 10

We Francji w Top 10 najdroższych transferów znalazł się reprezentant Polski. Sebastian Szymański został ściągnięty do Stade Rennes z tureckiego Fenerbahce Stambuł, a finalna kwota transferu to około 9,5 mln euro. We Włoszech najdroższy okazał się 25-letni napastnik Lorenzo Lucca, który został wykupiony przez SSC Napoli z Udinese Calcio za 26 mln euro. Co ciekawe, Włoch w tym samym oknie transferowym został wypożyczony do angielskiego Nottingham Forest.

Co w niemieckiej Bundeslidze? Otóż zaledwie jeden transfer przekroczył kwotę 10 mln euro. Jego bohaterem został 20-letni francuski napastnik Abdoul Kone, który został sprowadzony przez RB Lipsk za 17,5 mln euro ze Stade Reims. W tym przypadku również postanowiono wypożyczyć młodego snajpera, ale do klubu, z którego został kupiony.

Osłabienia Ekstraklasy

Tej zimy, również podczas poniedziałkowego Deadline Day (ostatni dzień transferów w topowych ligach), nie brakowało ruchów z naszej PKO Ekstraklasy. W naszej lidze zarabia się już dobrze (Lech, Legia, Raków) albo wręcz bardzo dobrze (Widzew). Są nowoczesne stadiony, jest duża publika i kilka drużyn regularnie występujących w Lidze Konferencji. Dla piłkarzy z ponadprzeciętnym talentem to jednak liga wyłącznie przystankowa: wyróżnią się i odchodzą. Czasami wystarczy nawet jedna udana runda.

Kto kogo stracił tym razem? Jedna z historii nadaje się wręcz na dokument na Netfliksie. Oto bowiem reprezentant Wysp Owczych, 25-letni Andrias Edmundsson, przeszedł drogę od drugoligowej Chojniczanki Chojnice, przez Wisłę Płock, z którą wywalczył awans do Ekstraklasy i pozycję lidera po jesieni, aż po wyśniony transfer za 2,5 mln euro do Hellasu Werona, występującego w Serie A. Zagra w niej, naturalnie, jako pierwszy Farerczyk w historii. - Żal się rozstawać, ale taka jest piłka. Mówiąc sobie do zobaczenia, uroniliśmy obydwaj łezkę - wyznał prezes Nafciarzy, Piotr Sadczuk.

Najdroższy Pietuszewski

Transferów do Italii było więcej. Dość niespodziewanie 19-letni Adrian Przyborek zamienił Pogoń Szczecin na Lazio Rzym za kwotę 4,5 mln euro, która wzrośnie do 7 mln za bonusy. Niezwykły interes zrobiła też Cracovia, sprzedając do Pisy po rundzie Filipa Stojilkovicia. Za bramkostrzelnego Szwajcara otrzymała 3 mln euro, uprzednio wydając 300 tys.

Naturalnie najgłośniejszą transakcją okazała się wcześniejsza sprzedaż Oskara Pietuszewskiego z Jagiellonii Białystok do FC Porto (za około 10 mln euro). Tej zimy ważnych piłkarzy stracili też Górnik Zabrze (Ousmane Sow za 3 mln euro do Broendby) czy Raków Częstochowa (Peter Barath za 2 mln euro do Sigmy Ołomuniec). Do skutku nie doszedł za to transfer Steve'a Kapuadiego z Legii Warszawa do Cremonese, chociaż uczestnik Pucharu Narodów Afryki nawet pofatygował się przedwczoraj do Włoch. ©℗

Mistrzyni wspinaczki mówi pas! To będzie ostatni rok świetnej sportowej kariery

Jacek Kmiecik
redakcja@polskapress.pl

WSPINACZKA NA CZAS. **Aleksandra Mirosław, mistrzyni olimpijska, trzykrotna mistrzyni świata i rekordzistka globu we wspinaczce na czas, ogłosiła, że po sezonie 2026 zakończy karierę.**

Aleksandra Mirosław o swojej decyzji poinformowała w internecie w dniu swoich 32. urodzin.

„Od dłuższego czasu wiedziałam, jak chciałabym się pożegnać ze światem sportu w tej roli. Na szczycie. Na swoich warunkach. W swój sposób. I teraz, jak skończyłam 32 lata, ten dzień nadszedł. Chciałabym wam powiedzieć, że sezon 2026 będzie moim ostatnim sezonem startowym" - napisała mistrzyni olimpijska i świata na Instagramie.

FOT. WOJCIECH MATUSIK

Aleksandra Mirosław ogłosiła na Instagramie, że rok 2026 będzie jej ostatnim w karierze zawodniczej

Pochodząca z Lublina zawodniczka poinformowała, że ostatnimi imprezami w jej zawodowej karierze będzie tegoroczny Puchar Świata oraz mistrzostwa Europy. Z polskimi kibicami będzie mogła się pożegnać w dniach 3-5 lipca podczas zawodów PŚ w Krakowie.

„Tylko kilka ostatnich startów i ten rozdział dobiegnie końca. Sport zawsze pozostanie ważną częścią mnie, chociaż moja rola będzie się stopniowo zmieniać. To ogłoszenie jest głównie dla was - dla fanów, którzy byli ze mną przez te wszystkie lata. Chciałabym was zaprosić, byście dołączyli do mnie w tych ostatnich miesiącach i szczególnie w Krakowie, gdzie wystąpię w Pucharze Świata po raz ostatni" - napisała mistrzyni olimpijska z Paryża.

W mediach społecznościowych do ogłoszenia Aleksandry Mirosław krótko odniósł się jej trener - a prywatnie mąż - Mateusz Mirosław. Udostępnił post żony z dopiskiem „one. last. ride." (ostatnia przejażdżka - przyp. red.).

32-letnia zawodniczka nie doprecyzowała, czym zajmie się po zakończeniu sportowej kariery. ©℗

Zimowe igrzyska jeszcze się nie zaczęły, a już jest pierwszy skandal

Jacek Kmiecik
redakcja@polskapress.pl

IGRZYSKA OLIMPIJSKIE. **Zimowe igrzyska w Mediolanie i Cortinie d' Ampezzo rozpoczynają się za trzy dni, w piątek, 6 lutego, a już mamy aferę dopingową.**

Biathlonistka gospodarzy Rebecca Passler uzyskała pozytywny wynik testu antydopingowego jako pierwsza wśród sportowców mających uczestniczyć w igrzyskach. Informacja ta została już potwierdzona przez Włoską Agencję Antydopingową. U 24-letniej Włoszki wykryto letrozol.

Letrozol to substancja stosowana w terapii onkologicznej, ale także w redukcji poziomu estrogenów. Stosuje się też tę substancję w... hormonalnym leczeniu raka piersi, ale u kobiet po menopauzie.

Passler to ośmiokrotna medalistka mistrzostw świata juniorów w latach 2020-22. W Pucharze Świata nie miała sukcesów, choć w Oberhofie zajęła 10. miejsce. W obecnym sezonie Pucharu Świata zajmuje 33. miejsce w klasyfikacji generalnej. Zdobyła dwa brązowe medale w sztafetach na etapach Pucharu Świata.

Passler marzyła o starcie na igrzyskach i zdobyciu medalu tak jak jej tata - Johann Passler. To właśnie on jest legendą włoskiego biathlonu, zdobył brązowy medal w Calgary w 1988 roku.

Według materiałów komitetu organizacyjnego ZIO w Mediolanie i Cortinie dziennikarze mogą posiadać żywność wyłącznie w rozsądnych ilościach i wyłącznie na własny użytek. Istnieją jednak pewne wyjątki. Dotyczą one specjalnej żywności dla niemowląt, mleka i produktów niezbędnych ze względów medycznych.

Dokumenty szczegółowo określają zasady dotyczące alkoholu. W centrum prasowym dozwolone są wszystkie rodzaje napojów alkoholowych, ale ich ilość jest ściśle ograniczona: „W pomieszczeniach dozwolone jest spożywanie wszelkiego rodzaju napojów alkoholowych, ale nie więcej niż 1 litr na osobę".

Jednak w innych strefach olimpijskich obowiązują surowsze ograniczenia. Wnoszenie napojów alkoholowych na teren wioski olimpijskiej jest całkowicie zabronione niezależnie od statusu akredytacji.

„Przedstawiciele mediów mogą wnieść do centrum prasowego rozsądną ilość jedzenia wyłącznie do osobistego spożycia" - czytamy w materiałach komitetu organizacyjnego ZIO 2026. - „Wyjątki obejmują specjalną żywność dla niemowląt i mleko, a także ze względów medycznych. W budynku dozwolone są wszelkiego rodzaju napoje alkoholowe, ale nie więcej niż 1 litr na osobę".

Zakazano wnoszenia frisbee i wuwuzeli na obiekty olimpijskie. Na terenie zawodów, w centrum medialnym oraz w wiosce olimpijskiej zabrania się korzystania z rowerów, hulajnóg, rolek, żyropodów i desek latających. Nie wolno również używać składanych krzeseł, mat i namiotów. ©℗

REKLAMA 0011471363

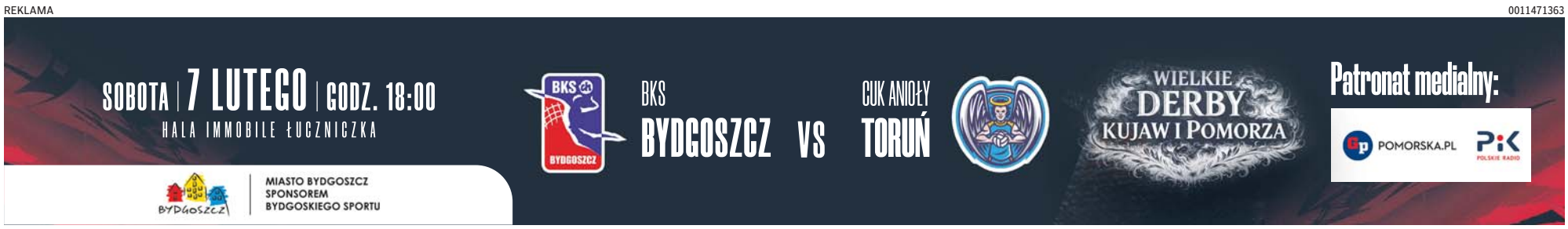

eprasa.pl ff0b6a1eab

SPORT

www.sportowy24.pl

SIATKÓWKA
Zmiana trenera w Metalkasie Pałacu Bydgoszcz
Martino Voplini (na zdjęciu) nie jest już trenerem bydgoskiej drużyny. Klub poinformował w specjalnym komunikacie, że umowa została rozwiązana za porozumieniem stron. Zespół do końca sezonu poprowadzi Dominik Żukowski, który do tej pory był asystentem włoskiego szkoleniowca. Volpini prowadził Pałac od 30 stycznia 2024 roku. Aktualnie bydgoski zespół zajmuje siódmą lokatę z dorobkiem 18 punktów.

FOT. DARIUSZ BLOCH

LEKKA ATLETYKA
Zapisy do niedzieli
Tylko do niedzieli można zapewnić sobie start w Halowych Mistrzostwach Europy Masters EMACI Toruń 2026. Zgłaszać się można za pośrednictwem strony internetowej www.emaci2026.com.

Dziewięć medali zdobyli na ergometrach

Kazimierz Fiut
sport@polskapress.pl

WIOŚLARSTWO. **Reprezentanci Kujaw i Pomorza dobrze spisali się podczas mistrzostw Polski we Wrocławiu.**

Na ergometrach wywalczyli dziewięć medali, w trzy złote.

Do rywalizacji przystąpili wszyscy kandydaci do kadr narodowych i osad reprezentacyjnych. Na dystansie 2000 m wiosłowali także Mateusz Biskup i Mirosław Ziętarski, ubiegłoroczni mistrzowie Europy i świata w dwójce podwójnej. Ziętarski (AZS UMK Toruń) zajął 4. miejsce ustępując Piotrowi Płomińskiemu, Michałowi Rańdzie oraz Michałowi Szpakowskiemu, triumfatorowi sprzed roku. Na 7. pozycji zameldował się Mateusz Wilangowski (Wisła Grudziądz), a na 9. ukończył bieg Biskup z Lotto Bydgostii. 11. był Fabian Barański z WTW Włocławek, brązowy medalista olimpijski z Paryża w czwórce podwójnej, który nadal jednak nie zamierza wracać do kadry.

- Może coś się zmieni w przyszłym roku - stwierdził tajemniczo Fabian.

Na 5. miejscu uplasowała się Zuzanna Madaj (Lotto Bydgostia), natomiast 9. była Kinga Stałęga (AZS UMK). Z kolei w wadze lekkiej brąz przypadł toruniance Amelii Pawłowskiej.

W grupach młodzieżowych sukces zanotował Ilia Mykhalchuk z UKS Bekawianka, który w kategorii juniorów sięgnął pod tytuł mistrzowski. Ponadto złoty medal zdobył wioślarz z niepełnosprawnościami ruchowymi, w kategorii PR1 (same ręce) 15-letni Adrian Sępiński oraz w kategorii masters Andrzej Urbański (obaj Lotto Bydgostia). Adrian, pochodzący z Inowrocławia, wygrał z doskonałym czasem 7.47,5 – to najlepszy wynik w Polsce.

Pozostali medaliści z regionu: juniorzy młodsi - srebrny Wiktor Słoma (AZS UMK), mastersi - srebrny - Wiktoria Łukasiewicz (Lotto Bydgostia), brązowy - Jacek Pomianowski (Zawisza), niepełnosprawni: kategoria PR3 VI (schorzenie narządu wzroku) - srebrny - Klaudia Dembińska, brązowy - Karolina Rzepa (obie Lotto-Bydgostia).

W punktacji klubowej zwyciężył AZS Wratislavia - 86 pkt. przed AZS UMK Toruń - 83 i Lotto Bydgostią - 71.

Sroga zemsta liderek w rewanżu w Toruniu

Joachim Przybył
joachim.przybyl@polskapress.pl

KOSZYKÓWKA. **Energa Toruń tym razem nie zaskoczyła lidera z Gorzowa. „Katarzynki" rozegrały jeden z gorszych meczów w sezonie i przegrały różnicą aż 43 punktów.**

ENERGA TORUŃ - ENEA GORZÓW 49:92 (16:21, 16:23, 6:27, 11:21)
Energa: Johnson 18 (1), Batura 4, Stefańczyk 3, Preihs 3 (1), Kapinga Maweja 0 oraz Sagerer 10 (2), Tarkovicova 8 (2), Grządziela 2, Śmiałek 1, Ustowska 0, Podkańska 0, Weber 0
Enea: Hurt 25, Gertchen 9 (3), Mikulasikova 8, Stasiak 3 (1), Szymkiewicz 1 oraz Owusu 18 (2), Osborne 16 (2), Telenga 6, Lebiecka 6, Kuczyńska 0, Kloska 0, Steblecka 0

Pod koniec listopada Energa wygrała w Gorzowie 72:67. To była jedyna w tym sezonie domowa porażka gorzowianek, jedna z trzech w całym sezonie. Na rewanż do Torunia najlepszy zespół Orlen Basket Ligi Kobiet przyjechał z wielką motywacją.

A gospodynie miały od początku duże problemy z budowaniu akcji, w 1. kwarcie trafiły jedynie 6 z 15 rzutów z gry, miały też 5 strat, zdecydowanie za dużo jak na 10 minut gry. W gronie rywalek świetna była Courtney Hurt, która w pierwszej połowie miała 8/9 z gry.

Po pierwszej połowie był jeszcze cień nadziei na emocje, bo lider tabeli prowadził 12 pkt. Emocje szybko się jednak skończyły, bo gorzowianki zagrały jeszcze lepiej. W 3. kwarcie gospodynie miały zaledwie 2/11 z gry i aż sześć strat. Z kolei gorzowianki trafiały wciąż jak z nut i w 28. minucie było 64:34.

W kolejnym meczu, w sobotę 7 lutego, Energa zagra na wyjeździe z ostatnim w tabeli beniaminkiem z Jeleniej Góry.

KRÓTKO

FOT. PPG

KOSZYKÓWKA
Akademicy z Torunia wiceliderami
16-5, taki jest bilans AZS UMK Transbruk Toruń po wygraniu zaległego meczu II ligi z TKM Włocławek 98:89. Najwięcej punktów zdobyli: Maciej Kenig 23, Aleksander Griszczuk 22, Arkadiusz Kobus 17 - Kacper Pobjan 21, Olgierd Kubiak i Jose Luis Sanchez Romerio po 19.
Wyniki innych spotkań: Spójnia II Stargard - Energia Elbląg 88:102, MKK Gniezno -Pogoń Mogilno 112:76 (najskuteczniejsi w pokonanej ekipie: Jakub Ulczyński 24, Damian Szczepanik 14, Przemysław Tradecki 10), Kamte Basket 2010 Kruszwica - Sokół Międzychód 91:68 (Krystian Rosiński 23, Antoni Gawarecki 18, Piotr Robak 16), TKM Włocławek - Tarnovia Tarnowo Podgórne 75:91. W tabeli prowadzi Tarnovia z 38 punktami przed AZS UMK 37, MKK, Treflem po 35, Sokołem 34. **(szcz)**

TENIS STOŁOWY
Zagrali kadeci
Wiktoria Nowak (LUKS Chełmno) i Oliwier Jędrzejewski (Olimpia Grudziądz) zwyciężyli w trzecim wojewódzkim turnieju klasyfikacyjnym kadetów, czyli urodzonych w latach 2011-2013. Oboje będą reprezentować nasz region w imprezie z cyklu Grand Prix Polski. **(szcz)**

LOTTO
PONIEDZIAŁEK, 2.02
Multi Multi, godz. 22.00
8, 12, 15, 16, [17], 21, 24, 29, 35, 37, 41, 43, 45, 52, 53, 64, 66, 73, 76, 77
Kaskada, godz. 22.00
1, 3, 5, 6, 7, 9, 11, 15, 20, 21, 22, 24
Mini Lotto
3, 9, 20, 26, 36
Ekstra Pensja
3, 12, 23, 32, 35 - 1
Ekstra Premia
15, 17, 21, 28, 35 - 4
WTOREK, 3.02
Multi Multi, godz. 14.00
6, 7, 9, 10, 12, 16, 24, 26, 31, 32, 35, 38, [41], 43, 44, 48, 58, 66, 74, 76
Kaskada, godz. 14.00
1, 2, 3, 6, 7, 9, 10, 11, 13, 17, 18, 19

Zima nie odpuszcza. Zespoły mają problem

FOT. AGNIESZKA BIELECKA

Piłkarze Elany Toruń mogą trenować i grać sparingi w miarę komfortowych warunkach

Dariusz Knopik
dariusz.knopik@polskapress.pl

PIŁKA NOŻNA. **Coraz bliżej start rundy wiosennej w Betclic 2. Lidze oraz Betclic 3. Lidze. Nie wszystko przebiega tak jak zaplanowano w klubach.**

Wszystko przez atak zimy, która nie odpuszcza już od wielu dni. Nawet mecze w PKO BP Ekstraklasie, gdzie infrastruktura jest na o wiele wyższym poziomie, trzeba było odwoływać mecze.

Mróz powoduje, że boiska, nawet te ze sztuczną nawierzchnią, są często oblodzone i nie nadają się do użytku lub trzeba włożyć mnóstwo środków, żeby doprowadzić je do stanu używalności. Innym problemem jest stan zdrowia zawodników i trenerów. Zajęcia przy kilkunastostopniowym mrozem są wyzwaniem dla organizmów. Także rozgrywanie sparingów jest kłopotliwe.

Drugoligowa Olimpia Grudziądz zmaga się z problemem z boiskiem i jeździ na treningi do Torunia pod balon. Zdrowotnie w ekipie biało-zielonych jest całkiem dobrze.

Z kolei w trzecioligowym Zawiszy Bydgoszcz główny problem to infekcje piłkarzy.

- Były dni, że wypadało dwóch trzech zawodników, potem wracali, ale inni byli przeziębieni, teraz jest już dobrze - mówi trener Adrian Stawski.

Szkoleniowiec niebieskoczarnych chwali pracowników Bydgoskiego Centrum Sportu, którzy przygotowują boisko ze sztuczną trawą, by zespół mógł normalnie trenować. Trener Stawski wyjaśnia, że zanim piłkarze udadzą się na trening są przeprowadzane odpowiednie zajęcia, by przygotować mięśnie do zimna i zwiększonego wysiłku. Prowadzona jest też odpowiednia praca mentalna w tym kierunku.

- Mamy o tyle dobrze w porównaniu z innymi, że w Toruniu jest boisko pod balonem, na którym trenujemy - mówi Rafał Więckowski, trener Elany. - Duże podziękowania dla naszego zarządu, że znalazł pieniądze, by wynająć nam boisko na treningi. Inni się męczą, a my skupiamy się tylko na pracy. Mamy chyba małą przewagę nad innymi rywalami. Jeśli chodzi o zdrowie piłkarzy jest z tym dobrze - dodaje.

Problemem z boiskiem nie mają też w Świeciu. Krzysztof Urtnowski, trener Wdy, mówi, że ekipa nie odpuściła żadnego treningu.

- Trochę modyfikujemy zajęcia - tłumaczy. - Łączymy trening w siłowni z wyjściem na boisko. Jeśli chodzi o zdrowie zawodników, to radzimy sobie całkiem nieźle. Nie doszedł do skutku sparing z Chemikiem Bydgoszcz, ale w zamian rozegraliśmy grę wewnętrzną - dodaje.

Arkadiusz Bator, trener Tłuchowii, musiał elastycznie podejść do problemu. Zmienił plan treningów. Zmniejszył liczbę treningów na boisku, a dodał zajęć w hali i w siłowni. Na wszystkie problemy szkoleniowiec reaguje na bieżąco. W tym tygodniu dodał jeden sparing. W czwartek ekipa z Tłuchowa uda się do Warszawy na sparing z Bronią Radom, a dwa dni później zagra na wyjeździe z Sokołem Aleksandrów Łódzki. Szkoleniowiec mówi, że borykał się też z problemami zdrowotnymi, bo co jakiś czas część piłkarzy przechodziło różne infekcje, ale teraz ma do dyspozycji całą ekipę.

Olimpia rundę wiosenną rozpocznie 22 lutego wyjazdem z Podhalem Nowy Targ. Z kolei pierwsza wiosenna kolejka w Betclic 3. Lidze zaplanowana jest na weekend 27 luty - 1 marca. ©℗

eprasa.pl ff0b6a1eab

Już dziś specjalny dodatek **OSOBOWOŚĆ ROKU 2025**

● Prezentujemy w nim nominowanych we wszystkich kategoriach

Środa
4.02.2026

Wydanie 1
Nr 28 (23.538)
Nakład 7.715 Rok LXXVIII

GAZETA
pomorska

www.pomorska.pl
Cena 5,00 zł (w tym 8% VAT)

Prezes wodociągów w Inowrocławiu apeluje do mieszkańców, gdy mnożą się awarie sieci **str. 8**

FOT. DOMINIK FIJAŁKOWSKI

Inowrocławska Inofama produkuje dla branży kolejowej. To ważne dla tej firmy **str. 8**

Charytatywny turniej w Żninie. Zagrają dla małego Henia **str. 10**

FOT. NADESŁANE

FOT. AGNIESZKA BIELECKA

SPORT

Piłka nożna Mroźna zima przeszkadza zespołom z regionu w przygotowaniach do rundy wiosennej. Jednak kluby starają się sobie radzić z przeciwnościami logistycznymi i zdrowotnymi. Idzie im całkiem nieźle **str. 16**

Na cudzy PESEL chcieli wyłudzić 2,5 mln złotych!

Agnieszka Domka-Rybka
agnieszka.domka@polskapress.pl

W 2025 roku do bazy Systemu Dokumenty Zastrzeżone trafiło 117,8 tys. utraconych dokumentów, czyli o 28 proc. mniej niż rok wcześniej. Jednocześnie banki ostrzegają, że rośnie skala prób wyłudzeń kredytów.

Związek Banków Polskich opublikował 64. raport infoDOK, podsumowujący najnowsze dane dotyczące przestępstw z wykorzystaniem cudzej tożsamości.

ZBP przypomina, że w latach 2008-2025: baza Systemu Dokumenty Zastrzeżone urosła do 2 744 642 dokumentów (rekordowy był IV kwartał 2019 r., gdy zastrzeżono 56 686 dokumentów); udaremniono 145,3 tys. prób wyłudzeń kredytów na łączną kwotę 6,5 mld zł.

Rekordowa próba wyłudzenia opiewała na 25 mln zł; 768 prób dotyczyło kwot równych lub wyższych niż 1 mln zł; 90,3 tys. prób dotyczyło kwot 10 tys. zł lub niższych.

Tymczasem na koniec grudnia 2025 roku wielkość Centralnej Bazy Danych Systemu DZ wyniosła 2 744 642 dokumenty.

W samym czwartym kwartale zastrzeżono 32,3 tys. dokumentów, co oznacza 7,8 proc. wzrost rok do roku, choć w skali całej historii badania był to dopiero 38. wynik kwartalny. Statystycznie do bazy trafiały 322 dokumenty dziennie. Z drugiej strony, w czwartym kwartale 2025 r. banki udaremniły 3 831 prób wyłudzeń kredytów na łączną kwotę 90,8 mln zł. W skali całego roku było to 15 151 prób o wartości 359,7 mln zł. Największa pojedyncza próba wyłudzenia w IV kwartale opiewała na 2 mln zł, a w całym 2025 r. - na 2,5 mln zł.

Tradycyjnie najwięcej prób wyłudzeń odnotowano w województwach: mazowieckim, śląskim i dolnośląskim, które odpowiadały zarówno za największą liczbę zdarzeń, jak i najwyższe łączne kwoty, jakie próbowano wyłudzić.

©℗

Dokończenie na str. 3

Rolnicy i strażacy pomagają zwierzętom w schroniskach

Schroniska dla bezdomnych zwierząt dziękują rolnikom za szczodry i błyskawiczny odzew. W Pruszczu i Świeciu nie zabraknie słomy m.in. do wypchania bud i obstawienia kojców **str. 3**

INOWROCŁAW

Przedszkolaki zaprosiły widzów do świata muzyki Straussów

FOT. MUZYCZNA KRAINA W INOWROCŁAWIU

Przedszkole nr 14 w Inowrocławiu było organizatorem IV Koncertu Noworocznego Muzycznej Krainy. Nawiązywał on do formuły oraz artystycznego charakteru koncertów noworocznych w Filharmonii Wiedeńskiej. Wieczór wypełniły występy dzieci, które zaprezentowały repertuar oparty na twórczości rodziny Straussów. Więcej na str. 8 i na www.pomorska.pl/inowroclaw

Nr ISSN 0867-4965 Nr indeksu 350184

9 770867 496032 06

Wykorzystaj zimę i wyrób paszport na lato. W regionie nie ma teraz kolejek **str. 5**

eprasa.pl ff0b6a1eab

MISTRZOWIE HANDLU 2026. Dziś prezentujemy sprzedawców, którzy już zdobywają serca klientów w naszym województwie

Ewelina Żuberek
Ewelina.Żuberek@polskapress.pl

Rozgorzała rywalizacja o tytuły Mistrzów Handlu, także w kategorii Sprzedawca. Dziś przedstawiamy pierwszych uczestników, których codzienna praca i pasja są warte wszystkich nagród!

Jesteśmy dopiero po pierwszym tygodniu głosowania w akcji, a reakcje i uczestników, i klientów już pokazały, jak wiele dobrych emocji i zaangażowania budzi ten plebiscyt. To dopiero początek (bo ciągle możecie zgłaszać swoich kandydatów!, ale już teraz widać, że dla wielu osób jest to coś zdecydowanie więcej niż formalne wyróżnienie, nominacja. Bo przecież handel to znacznie więcej niż transakcje! To rozmowy przy ladzie. To uśmiech na dzień dobry. To pamięć o tym, jaki chleb wybieramy najczęściej. To serdeczne „dzień dobry", które rodzi się z chwili poświęconej drugiemu człowiekowi. W wielu przypadkach to właśnie te relacje sprawiają, że wracamy - nie z przyzwyczajenia, ale z radości bycia zauważonym. Bo handel to ludzie, dlatego w akcji Mistrzowie Handlu szczególne miejsce zajmuje kategoria Sprzedawca Roku. Powstała dla tych, którzy swoją pracę traktują nie jak obowiązek, ale jak relację właśnie. Do udziału w plebiscycie zgłosili ich klienci - osoby, które mają do tego największe prawo, bo na co dzień doświadczają ich zaangażowania, rzetelności i życzliwości. Każdy oddany głos w plebiscycie to forma podziękowania za wysiłek, cierpliwość i serce wkładane w budowanie jakości.

Już sama nominacja jest wyrazem uznania. To sygnał, że czyjaś codzienna praca została zauważona i doceniona, dlatego chcemy ją pokazywać. - W naszych publikacjach prezentujemy uczestników akcji, by mogli ich poznać wszyscy mieszkańcy naszego województwa. To krótkie historie o ludziach, którzy towarzyszą naszej codzienności - mówi Katarzyna Borek, redaktorka cotygodniowego cyklu.

Pani Wioletta z przyjemnością doradza w wyborze ciast

Wioletta Rosińska (Gram Market, Rypin) opowiada, że zawsze stara się być miła dla swoich klientów i służyć im pomocą w zakupach.

- Zawsze staram się być miła dla swoich klientów i służyć im pomocą w zakupach. Doradzać w wyborze ciast ,aby im smakowały. Zadowolenie na ich twarzach jest oceną mojej pracy - wyjaśnia swoje podejście do wykonywanego zawodu Wioletta Rosińska (Gram Market, Rypin).

Co w pracy sprawia Jej przyjemność i sprawia, że dni bywają ciekawe? - Przyjemność w pracy sprawia mi zadowolenie klientów,ponieważ wracają do mnie po ciasta przeze mnie polecone - mówi.

Czy zdarzyła się sytuacja z klientem, która Ją rozbawiła, wzruszyła lub zaskoczyła? - Zabawna sytuacja miała miejsce, jak pewien pan przyszedł i powiedział, że chce kupić zupę, a chodziło mu o wódkę typu krupnik. Inny przyszedł po totolotka. Chciał na chybił trafił i mówi do mnie: „Ale da pani na trafił, nie na chybił". I oboje zaczęliśmy się śmiać - pani Wioletta wspomina zabawne sytuacje.

A po pracy - jak spędza czas wolny, co daje Jej energię i przyjemność? - Po pracy bardzo lubię uprawiać ogródek i kwiaty, których mam w nim dużo, oczywiście nie w zimę. Lubię też piec ciasta. Relaksuję się, grając w gry planszowe z rodziną - wylicza uczestniczka akcji.

Codziennie coś nas rozbawia i wzrusza - mówi pani Anna

Anna Dreżewska (Galeria Wędlin Zawistowski, Łabiszyn) wie, że klienci doceniają ich ofertę i Jej obsługę z wielu powodów.

Przyjazna atmosfera po wejściu do sklepu. To, że znają wielu swoich stałych klientów. - Rozmowa z nimi na ważne dla nich tematy, nieraz bardzo osobiste. Doradztwo profesjonalne nowym osobom, które nas odwiedzają. To, że mogą zakupić u nas codziennie świeży, bardzo dobrej jakości towar, do tego ładnie wyeksponowany, powoduje że wracają do nas zadowoleni - wylicza pani Anna. To dla Niej dowód, że dobrze wykonują swoją misję sprzedawcy. W pracy przyjemnością jest rozmowa ze stałymi klientami, poznanie oczekiwań nowych. To, że mają zaufanie za polecanie nowego asortymentu, co przekłada się na sprzedaż.

- Codziennie coś nas rozbawia i wzrusza. Poznajemy opowiadane historie z codziennego życia naszych klientów. Jedni opowiadają anegdoty, dla żartu, w trakcie robienia zakupów. Inni mówią o swoich troskach: co ich trapi, na co chorują lub po prostu mieszkają sami i jak do nas zaglądają, to między innymi opowiedzą nam różne swoje historie - wyjawia.

Jej hobby jest robienie na specjalne zamówienia desek wędlin na różne okazje, oczywiście z firmowych produktów.

Jest motocyklistą na pełen etat. Oczywiście po pracy też

- Myślę, że nie jestem typowym „sprzedawcą". Ludzi odwiedzających salon Royal Enfield Toruń nie traktuję jak klientów, a jak gości - opisuje Jakub Szymański.

- Nie sprzedaję motocykli, a raczej pomagam je zrozumieć. Nawet zdarza mi się mówić, że nie lubię sprzedawać motocykli, a bardzo lubię, gdy moi goście je kupują - opowiada Jakub Szymański (Royal Enfield, Toruń). Emocje, jakie towarzyszą motocyklistom przy wyborze nowego motocykla, są niesamowite. Kilka miesięcy temu w salonie pojawiło się małżeństwo, po 50. oboje. Pan pełna ekscytacja, a pani od wejścia nie oderwała wzroku od telefonu. Nawet siadając z ostentacyjnie znudzoną, miną nie podniosła wzroku. Po pół godzinie, które pan spędził na motocyklu w środku salonu, a pani z telefonem, zaczynamy rozmawiać o konkretach. Pan w końcu nieśmiało w stronę pani spogląda i pyta: „To, co skarbie, myślisz?". I to był pierwszy moment, kiedy pani podniosła wzrok i mówi: „Weź go już po prostu kup, bo ja mam tego dosyć". Ja parsknąłem śmiechem, mimo że profesjonalista wewnątrz mnie kazał być cicho, a pani do mnie: „Co się Pan tak śmieje? Ja od tygodnia co wieczór muszę z nim oglądać te wszystkie testy na YouTube. Ja wiem już więcej o tym motocyklu niż o swoim piekarniku! Więc niech już sobie kupi i da mi spokój z tym YouTube".

Liderzy w skali województwa we wszystkich kategoriach

SPRZEDAWCA ROKU
1. **Martyna Stępińska,** Żabka, Włocławek
2. **Grażyna Łukaszewska,** Piekarnia Jatk, Bydgoszcz
3. **Jakub Szymański,** Royal Enfield, Toruń

FLORYSTA ROKU
1. **Justyna Kowalska,** Kwiaciarnia Jaśmin, Inowrocław
2. **Agnieszka Maciąg,** Kwiaciarnia JoannaDecor, Solec Kujawski
3. **Romana Wegner,** Kwiaciarnia Roma, Nakło nad Notecią

POŚREDNIK NIERUCHOMOŚCI ROKU
1. **Marta Dunaj,** Czas Nieruchomości, Kruszwica
2. **Marlena Nowak,** Sfera Nieruchomości, Bydgoszcz
3. **Karolina Minichowska,** Sfera Nieruchomości, Bydgoszcz

DORADCA UBEZPIECZENIOWY/FINANSOWY ROKU
1. **Magdalena Wojtyła,** Cuk Ubezpieczenia, Nowe
2. **Adrian Kuźniewski,** Pru - Czas na przyszłość, Bydgoszcz
3. **Magdalena Ledzinska,** CUK Ubezpieczenia, Nowe

SKLEP ROKU - RÓŻNE BRANŻE
1. **Tatuum,** Grudziądz, Chełmińska 4
2. **Royal Enfield,** Toruń, Łódzka 240
3. **Katrans SP z o.o.,** Kikół, Rypińska 19

BUTIK ROKU
1. **GiGi Butik,** Szubin, Kościuszki 12
2. **PopSisters,** Nowe, Gdańska 34
3. **Wings Fashion For You,** Bydgoszcz, Gdańska 16

KWIACIARNIA ROKU
1. **Kwiaciarnia Magnolia,** Sadki, Tomyślaka 4
2. **Sun Flowers Kwiaciarnia Hanna Sikorska,** Świecie, Kościuszki 9
3. **Kwiaciarnia Moja Pasja,** Brodnica, Partyzantów 2

SKLEP Z ARTYKUŁAMI DLA DZIECI ROKU
1. **GibiStrefa,** Wudzynek, Główna 18
2. **Sklep dziecięcy Świat Dziecka,** Unisław, Lipowa 28

SKLEP Z BIŻUTERIĄ I SALON JUBILERSKI ROKU
1. **Biżuteria Pivert.,** Toruń, Figowa 3-5
2. **Eliza Jubiler,** Toruń, Wapienna 6/8

EKO SKLEP ROKU
1. **Sklep Zielarski Kalina,** Świecie, Klasztorna 13

SALON OPTYCZNY ROKU
1. **My Optic,** Świecie, Armii Krajowej 5C
2. **GRAND OPTYK,** Inowrocław, Narutowicza 2

Pełne aktualne wyniki głosowania znajdziesz na:
www.pomorska.pl/handel

eprasa.pl ff0b6a1eab

Inowrocław

Biuro Ogłoszeń - tel. 52 357 76 14

Historyczne zlecenie dla branży kolejowej

(AG)
anna.grochowina@polskapress.pl

Inofama S.A. otwiera nowy, strategiczny rozdział w swojej historii. Spółka już rozpoczęła pierwszą realną produkcję dla branży szynowej.

Zdobycie rygorystycznego certyfikatu PN-EN 15085-2 CL1 to nie tylko formalność, ale potwierdzenie światowego poziomu procesów spawalniczych w firmie z Inowrocławia. Norma ta jest przepustką do udziału w projektach dla przemysłu kolejowego w Europie i stanowi gwarancję najwyższych standardów jakości, a co najważniejsze - bezpieczeństwa przyszłych użytkowników pojazdów szynowych. Dla Inofamy to otwarcie drzwi do nowych, ambitnych projektów.

Firma rozpoczęła realizację pierwszego w swojej historii projektu dla branży kolejowej, wykonując komponent na potrzeby H. Cegielski - Fabryki Pojazdów Szynowych, jednego z najbardziej rozpoznawalnych graczy na polskim rynku.

Wejście do sektora kolejowego to dla Inofamy nowa gałąź działalności i otwarcie zupełnie nowej ery rozwoju spółki. ©℗

FOT. ANNA GROCHOWINA

Inowrocławska Inofama rozpoczęła współpracę z branżą kolejową firma H. Cegielski - Fabryka Pojazdów Szynowych

Wyższą opłata za mieszkania, bo w górę poszło ogrzewanie

(szcz)
rfedakcja.inowroclaw@polskapress.pl

Od 1 lutego wzrosły opłaty za użytkowanie lokali zarówno w KSM w Inowrocławiu, jak i w pozostałych podmiotach gospodarczych, kupujących ciepło w miejscowym Zakładzie Energetyki Cieplnej .

Z informacji przesłanej m. in. członkom Kujawskiej Spółdzielni Mieszkaniowej wynika, że głównym powodem zwiększenia opłaty była nowa taryfa ciepła, wprowadzona przez inowrocławski Zakład Energetyki Cieplnej Sp. z ograniczona odpowiedzialnością.

I właśnie z tego powodu zmianie uległa wysokość opłat za centralne ogrzewanie i podgrzanie wody.

Dlaczego doszło do zwiększenia taryfy ciepła? To pytanie skierowaliśmy do zarządu inowrocławskiego Zakładu Energetyki Cieplnej.

Odpowiedzi udzieliła Natasza Kuzara z działu sprzedaży i obsługi klienta inowrocławskiego ZEC-u: - W związku ze znacznym zwiększeniem średniej ceny uprawnień do emisji gazów cieplarnianych, a tym samym do zwiększenia kosztów prowadzenia działalności z zakresu wytwarzania ciepła, konieczne stało się dokonanie aktualizacji obowiązującej taryfy dla ciepła. Zaktualizowane stawki opłat wzrosły średnio o 2,62 procent.

Dodajmy jeszcze, że nowa taryfa została zatwierdzona przez Prezesa Urzędu Regulacji Energetyki i weszła w życie 27 listopada 2025 r. Natomiast bezpośrednie skutki podwyżki mieszkańcy ponoszą od 1 lutego.
©℗

Ekipy walczą z awariami sieci, a prezes wodociągów apeluje

Dominik Fijałkowski
dominik.fijalkowski@polskapress.pl

Mroźna zima sprawia, że ekipy inowrocławskiego Przedsiębiorstwa Wodociągów i Kanalizacji zmagają się z licznymi awariami sieci. A tych może być jeszcze więcej, gdy rozpocznie się odwilż.

Facebookowy profil PWiK pełen jest informacji o kolejnych awariach sieci. Tylko w pierwszych trzech dniach lutego pracownicy wodociągów walczyli z nimi przy ul. Marulewskiej 75, u zbiegu ulic Szymborskiej i Reymonta, czy na Wojska Polskiego 4.

W związku z trudną sytuacją z apelem do inowrocławian wystąpił Janusz Radzikowski, prezes PWiK w Inowrocławiu.

„Szanowni Mieszkańcy Inowrocławia. Jako prezes Przedsiębiorstwa Wodociągów i Kanalizacji zwracam się do Państwa z ważnym komunikatem, w związku z panującymi obecnie ekstremalnymi mrozami, jakich nie doświadczaliśmy od wielu lat. To niespotykane warunki pogodowe z temperaturami spadającymi poniżej minus dwudziestu stopni Celsjusza powodują liczne awarie w sieciach wodociągowych, w tym zamarzanie rur i uszkadzanie infrastruktury" - napisał Janusz Radzikowski.

FOT. DOMINIK FIJAŁKOWSKI

Prezes Janusz Radzikowski zwrócił uwagę, że ekipy PWiK pracują obecnie w bardzo trudnych warunkach, a co najważniejsze w trybie ciągłym, by jak najszybciej usuwać awarie spowodowane siarczystymi mrozami

Prezes zwrócił uwagę, że pracownicy PWiK pracują w trybie ciągłym, by jak najszybciej usuwać awarie i przywracać dostawy wody. Skala zjawiska jest jednak duża, więc przerwy w dostawach wody mogą się przedłużać.

„Prosimy o cierpliwość i zrozumienie. Robimy wszystko, co w naszej mocy, aby zminimalizować niedogodności. W tym trudnym okresie apeluję do Państwa o aktywne włącznie się w ochronę wspólnej infrastruktury. Szczególną uwagę zwracam na zabezpieczenie własnych wodomierzy oraz piwnic przed skutkami mrozu" - dodał prezes PWiK.

Przypomniał, że brak odpowiednich zabezpieczeń może prowadzić do zamarzania urządzeń, pęknięć rur, a co się z tym wiąże - kosztownych napraw, które m. in. obciążą budżety odbiorców wody. Janusz Radzikowski podkreślił, że zapobieganie ewentualnym usterkom jest sprawą kluczową.

Prezes odniósł się do licznych awarii na terenie miasta: „Obecnie to nie jest czas na szukanie winnych lub zwalanie odpowiedzialności na zaległości w modernizacji naszej infrastruktury. Mróz i awarie występują w całej Polsce i to niekiedy z dużo większą częstotliwością. Obawiam się, że większa ilość awarii może wystąpić poprzez nadejście ocieplenia, kiedy to grunt zacznie pracować jeszcze intensywniej, niszcząc i uszkadzając infrastrukturę".

Janusz Radzikowski podziękował inowrocławianom za wyrozumiałość w tych trudnych dla wszystkich momentach. Jednocześnie zaapelował do nich, by natychmiast informowali pogotowie wodociągowe o każdej zauważonej awarii dzwoniąc pod nr tel. 52 357 40 71 lub kontaktując się poprzez fecebookowy profil PWiK.

Na marginesie, to właśnie na profilu facebookowym, PWiK zamieściło apel o wyrozumiałość i szacunek do ekip remontowych pracujących w siarczystym mrozie, by przywrócić dostawy wody do mieszkań.

Napisano tam: „Każdego dnia dostajemy wiadomości - większość z nich pełna zrozumienia i słów wsparcia, za co jesteśmy naprawdę wdzięczni. Niestety, zdarzają się też komentarze obraźliwe i krzywdzące. One nie pomagają przyspieszyć prac, a tylko dodatkowo obciążają psychicznie ekipę, która i tak jest na granicy sił."

MUZYKA

FOT. NADESŁANE

KONCERT NOWOROCZNY

Przenieśli publiczność do świata Straussów

Przedszkole nr 14 w Inowrocławiu było organizatorem IV Koncertu Noworocznego Muzycznej Krainy. Odbył się on w Teatrze Miejskim. Nawiązywał do formuły oraz artystycznego charakteru koncertów noworocznych w Filharmonii Wiedeńskiej. Wieczór wypełniły występy dzieci przedszkolnych, które zaprezentowały repertuar oparty na twórczości rodziny Straussów. Publiczność miała okazję wysłuchać klasycznych walców, pełnych lekkości polek oraz energicznych marszów, które wprowadziły wszystkich w radosny, noworoczny nastrój. W trakcie koncertu po raz pierwszy na scenie zadebiutował Ignacy Kwaśniewski, prezentując swoje umiejętności gry na fortepianie, co spotkało się z ciepłym przyjęciem publiczności. Muzyce towarzyszyły przygotowane układy taneczne, wśród których znalazł się także efektowny kadryl, podkreślający elegancję i charakter epoki. **(FI)**

eprasa.pl ff0b6a1eab

„Ekonomika" bal na sto dni przed maturą

W restauracji Kadais w Skarbienicach odbyła się studniówka Zespołu Szkół Ekonomiczno-Handlowych w Żninie. Poloneza zatańczyły trzy klasy. A były to: Va o profilu technik ekonomista (wychowawca - Magdalena Suplicka), Vb o profilu technik spedytor (wychowawca - Wioletta Gorzycka) oraz Vc o profilu technik reklamy (wychowawca - Magdalena Siadak).

Zabawa trwała do rana, a prowadził ją DJ Maciej Wodzirej z Bydgoszczy.
(iwo)

FOT. IWONA GÓRALCZYK

FOT. IWONA GÓRALCZYK

FOT. IWONA GÓRALCZYK

FOT. IWONA GÓRALCZYK

FOT. IWONA GÓRALCZYK

Strażacy gasili sklep w centrum Kruszwicy. Kto mógł, ten pomagał

(AG)
anna.grochowina@polskapress.pl

W niedzielę, 1 lutego, krótko przed godziną 13.00, doszło do poważnego pożaru sklepu z artykułami papierniczymi i zabawkami, zlokalizowanego przy Rynku w Kruszwicy.

O godzinie 12.56 do zdarzenia został zadysponowany pierwszy zastęp Ochotniczej Straży Pożarnej w Kruszwicy. Minuty później na miejsce ruszyła dodatkowa siła i środki. Po przybyciu na Rynek strażacy zastali pomieszczenie sklepu objęte rozwiniętym pożarem, z towarzyszącym mu gęstym, silnym zadymieniem.

Działania gaśnicze od początku prowadzone były w trudnych warunkach przez ratowników pracujących w aparatach ochrony dróg oddechowych.

Sytuację komplikował stan konstrukcji budynku. Ze względu na jej mocne naruszenie w wyniku działania ognia, konieczna okazała się rozbiórka tylnej przybudówki, w której znajdowało się główne źródło pożaru. Strażacy, przy użyciu tradycyjnych bosaków, wsparci zostali przez koparko-ładowarkę.

- Serdeczne podziękowania kierujemy do pana Krystiana Rutkowskiego za szybką reakcję i nieocenioną pomoc przy rozbiórce - podkreślili strażacy z OSP Kruszwica.

Akcja, ze względu na skalę i warunki, trwała wiele godzin. Dla podtrzymania sił i morale strażaków, druhna Honorata Wypijewska zapewniła wszystkim ratownikom gorącą herbatę, która przy panującym mrozie była bezcenna. Na miejscu obecny był również Komendant Miejsko-Gminny Ochrony Przeciwpożarowej, druh Krzysztof Wach.

Po opanowaniu żywiołu przystąpiono do żmudnych prac zabezpieczających. Cały obiekt został skrupulatnie sprawdzony kamerą termowizyjną w celu wykrycia ewentualnych ukrytych zarzewi ognia. Następnie wyniesiono wszystkie spalone elementy wyposażenia, a całość dokładnie przelano wodą, aby wyeliminować jakiekolwiek ryzyko ponownego zapłonu.

FOT. OSP W KRUSZWICY

Akcja gaśnicza prowadzona była w siarczystym mrozie. Na strażaków czekała więc na Rynku gorąca herbata

Tego leku nie da się zastąpić. Odbędą się krwiodawcze akcje

Jan Szczutkowski
redakcja.inowroclaw@polskapress.pl

Jeśli każda osoba czuje się zdrowo i jest w wieku 18-65 lat, to może dołączyć się do grona honorowych dawców krwi.

Dlaczego jest to tak ważne? Otóż współczesna medycyna mimo ogromnego postępu naukowego, nie potrafi jeszcze zastąpić ludzkiej krwi sztucznym specyfikiem, chociaż badania trwają od wielu lat. I dlatego dla ratowania ludzkiego życia konieczne jest pozyskiwanie tylko życiodajnej tkanki od dawców. Niestety, jej zapasy w Regionalnym Centrum Krwiodawstwa i Krwiolecznictwa w Bydgoszczy są niewystarczające.

Według danych z 2 lutego, w żadnej z ośmiu grup krwi, płynących w układzie krwionośnym człowieka, nie było pełnych zasobów. Potwierdza to komunikat na stronie internetowej RCKiK: „Uwaga! Potrzebna krew ORhD-".

Zdaniem Anieli Zabłockiej, kierowniczki inowrocławskiego Oddziału Terenowego RCKiK, honorowi krwiodawcy są w dalszym ciągu nadzieją i wsparciem dla chorych i poszkodowanych w wypadkach komunikacyjnych, którzy wymagają leczenia krwią i jej składnikami. A oddawanie krwi jest w pełni bezpieczne. Podczas donacji krwi stosuje się wyłącznie sprzęt jednorazowego użytku. Dodajmy, że na najprostszy zabieg operacyjny potrzeba około trzech jednostek krwi, czyli niespełna 1350 ml. Natomiast podczas jej poboru pobiera się maksymalnie 450 ml. Zgodnie z przepisami, mężczyźni mogą oddać krew sześć razy w ciągu roku, zaś kobiety - cztery razy.

FOT. NADESŁANE

Akcja z udziałem Klubu HDK Strażak w Rogowie

W lutym w naszym regionie zaplanowano siedem akcji poboru krwi, w tym dwie w Mogilnie - 4. i 18 bm. W tym mieście w jutrzejszą środę, w godz. 12-16.30, krwiobus stanie w parku miejskim. Z kolei w piątek ekipy RCKiK przyjadą do Inowrocławia (Galeria Solna, 12-15.30) i do Żnina (Plac Wolności, godz. 8-13). W następnych dniach cząstką siebie podzielą się mieszkańcy Barcina (11 bm., w godz. 13-17, ul. Mogileńska), Janowca Wlkp. (14 bm. w godz. 9-12, ul. Powstańców Wlkp. 16), Strzelna (25 bm., w godz.12-17, krwiobus stanie przed siedzibą urzędu miejskiego).

Przypomnijmy też, że krew poza cyklicznymi akcjami można także oddać w inowrocławskim OT RCKiK, mającym siedzibę przy ul. Miechowickiej (w pobliżu szpitala powiatowego) - w poniedziałki, w godz. 7.30-16 oraz we wtorki, czwartki i piątki, w godz. 7.30-11. Wymagany jest dowód tożsamości ze zdjęciem i nr PESEL. Krwiodawcy przysługuje ekwiwalent kaloryczny w postaci dziewięciu czekolad oraz dwa ustawowe dni wolne od pracy.

eprasa.pl ff0b6a1eab

W Żninie podczas turnieju zagrają dla małego Henia

Iwona Góralczyk
iwona.goralczyk@polskapress.pl

W sobotę, 7 lutego, hala przy Szkole Podstawowej nr 2 w Żninie wypełni się sportowymi emocjami i duchem solidarności.

Odbędzie się tam bowiem Żniński Turniej Charytatywny, organizowany przez Gminę Żnin i Lech Future Żnin. Całkowity dochód z wydarzenia zostanie przekazany na wsparcie leczenia i rehabilitacji podopiecznego fundacji Siepomaga Henia Cieślaka z Białożewina.

Wydarzenie zapowiada się niezwykle atrakcyjnie zarówno dla kibiców piłki nożnej, jak i rodzin z dziećmi - tym bardziej, że trwać będą ferie zimowe. Program sportowy został podzielony na dwa bloki: od godziny 11 na boisku rywalizować będą najmłodsi zawodnicy z roczników 2015 i 2016, natomiast po godzinie 15 rozpocznie się turniej w kategorii Old-Boys.

- Organizatorzy przygotowali wyjątkową niespodziankę dla sympatyków futbolu. Podczas turnieju będzie można z bliska zobaczyć Puchar Piłkarskiego Mistrza Polski Lecha Poznań. Każdy będzie mógł wykonać z nim pamiątkowe zdjęcie - informuje Gmina Żnin.

FOT. NADESŁANE

Całkowity dochód z charytatywnego turnieju w Żninie przeznaczony zostanie na leczenie małego Henia Cieślaka

Oprócz emocji boiskowych, na uczestników czekać będzie szereg atrakcji towarzyszących: strefa rozrywki dla najmłodszych z dmuchanym zamkiem, widowiskowe pokazy tańca Studia Bal oraz bogata strefa gastronomiczna z grillem, domowym żurkiem oraz domowymi wypiekami.

W organizację wydarzenia zaangażowały się liczne osoby prywatne, KGW, przedsiębiorcy i inne podmioty ze Żnina, Białożewina, Jadownik, Podgórzyna, Słębowa i Murczyna.

Kluczowym punktem programu Żnińskiego Turnieju będą licytacje charytatywne

Do zdobycia będą unikalne gadżety związane z klubem Lech Poznań oraz wiele innych cennych przedmiotów przekazanych przez lokalnych darczyńców.

Każda złotówka zebrana podczas aukcji oraz zyski ze sprzedaży produktów gastronomicznych zasilą konto pomocy dla Henia Cieślaka.

Planuje się przeprowadzenie dwóch tur licytacji: w trakcie turnieju dzieci ok. godziny 13.30 oraz w trakcie turnieju Old-Boys ok. godziny 18.30.

Ponadto przez cały czas trwania imprezy można będzie zakupić los na loterię i powalczyć o ciekawe nagrody. Każdy los wygrywa, jedynie od szczęścia zależeć będzie, czy trafi się na drobny upominek, czy na wartościową nagrodę.

Lokalna społeczność wielokrotnie udowadniała, że potrafi jednoczyć się w słusznej sprawie. Organizatorzy zapraszają wszystkich mieszkańców Żnina i okolic do kibicowania oraz aktywnego wsparcia akcji. ©℗

II liga koszykówki. Mogilno uległo Gnieznu, a Kruszwica lepsza od Międzychodu

(szcz)
redakcja.inowroclaw@polskapress.pl

Połowiczny sukces odniosły zespoły koszykówki naszego regionu w sobotnio-niedzielnych meczach o mistrzostwo II ligi.

MKK Gniezno - Pogoń Mogilno 112:76. Kwarty: 32:22, 28:21, 28:11, 23:22. Punktowali: Jakub Ulczyński 24, Damian Szczepanik 14, Przemysław Tradecki 11, Mikołaj Lewandowicz 10, Jakub Kondraciuk 9, Norbert Jaśtak 8. Skuteczność rzutów z obwodu (10/33) - 30,3 proc.

Przyjezdni w spotkaniu z drużyną MKK nie byli w stanie nawiązać równorzędnej gry, choć bardzo się starali, zwłaszcza Ulczyński, który po raz kolejny rozegrał dobre zawody. Ponieważ ekipa gospodarzy miała więcej skutecznych graczy, to też jej zwycięstwo ani przez moment nie było zagrożone. Nasza drużyna z bilansem 11-10 w tabeli zajmuje 9. pozycję, mając 32 punkty. Tuż przed nią są m.in. ekipy: Energii Elbląg (33 pkt.), Kamte (33), Żaka Koszalin (33), Sokoła (34). Następnie spotkanie Pogoń rozegra w Mogilnie z Treflem II Sopot.

Kamte Basket 2010 Kruszwica - Sokół Międzychód 91:68. Kwarty: 18:29, 23:16, 20:7, 30:16. Krystian Rosiński 23, Antoni Gawarecki 18, Piotr Robak 16, Mateusz Stańczuk 16, Krzysztof Kozłowski 7, Eryk Bembnista 4, Jan Fajfer 3, Oliwier Bednarek 2, Szymon Jaskółd 2. Skuteczność rzutów z obwodu:(7/19) - 34,8 proc.

Zawody miały bardzo interesujący przebieg. Po pierwszej kwarcie uwidoczniła się przewaga gości, którzy do Kruszwicy przyjechali w roli faworyta. Już w 4 min. gry uzyskali prowadzenie 9:8, które utrzymali do przerwy (45:41). Jednak już na początku trzeciej kwarty to gospodarze, głównie po rzutach Rosińskiego, zaczęli dominować na boisku. Od wyniku 46:45 ich przewaga systematycznie się powiększała. Mieli ułatwione zadanie, bo rywale nie trafiali do kosza w kluczowych momentach. Za to miejscowi gracze utrzymali wysoką skuteczność. Według wskaźnika eval np. Robak, Rosiński i Gawarecki osiągnęli plusowe rezultaty na poziomie 32, 28 i 16.

REKLAMA

0011469243

INFORMATOR

HOTELE

Bydgoszcz

Tanie noclegi dla firm, 601-919-805 00532

LEKARSKIE

Włocławek

Badania okresowe pracowników, kierowców, posiadających broń - lek. Wojciech Cader, Plac Wolności 17, pn. 10.15-13.00, wt. 8.00-11.00, śr. 14.00-19.00, czw. 8.00-11.00, pt.14.00-19.00, tel. 603-767-838, 54/231-43-54. Współpraca z LUXMED i MEDICOVER. 000074

Radziejów

Internista Mieczysław Wolański, przyjmuje codzienne od 9.00, Radziejów, ul. Łokietka 3, ekg, holter usg, laboratorium. Tel. 607 402 122, 54/285 22 40 Q701187897A

USŁUGI

Bydgoszcz

Śmieci - wywóz, kontenery, gruz „Corimp" 52/320-81-85. 000288

Grudziądz:

STACJA demontażu pojazdów przyjmuje samochody do złomowania, Grudziądz, tel. 56/465-48-88

USŁUGI POGRZEBOWE

Bydgoszcz

Dylewscy Zakład Usług Pogrzebowych, Plac Piastowski 9, Bydgoszcz. Tel. Całodobowe 52/322-29-16, 602-26-34-72, www.dylewscy.pl Biuro Fordon ul.Piwnika Ponurego 1D, 52/342-95-16. Obsługujemy cmentarze w Bydgoszczy i okolicy, kompleksowe usługi krajowe i zagraniczne, usługi kremacyjne w Bydgoszczy - duży wybór trumien i urn. Kredytowanie pogrzebów ZUS, KRUS, wojsko, policja 420114B01/A

Chojnice

Zakład Pogrzebowy Tadeusz Porożyński, Gdańska 3. Przechowywanie, przewóz zwłok Chojnice bezpłatnie całodobowo. 52/397-20-47, 604-755-900.

Toruń

Sotor Usługi Pogrzebowe i Cmentarne, Toruń, tel. 56/655 33 50 całą dobę. Centrum Kamieniarskie tel. 512 601 120 www.sotor.pl 000028

Inowrocław

Credo -Najtańszy całodobowy Zakład Pogrzebowy -św. Ducha 33, 88-100 Inowrocław. 52/357-74-16, 509-946-759, trumny już od 349 zł, do każdej usługi baldachim i winda nagrobna gratis, dostosowujemy się do możliwości finansowych każdego Klienta, wypłacamy zasiłki z ZUS i KRUS przed pogrzebem http://www.pogrzeb.net 282814B01

Najtańszy Całodobowy Zakład Pogrzebowy „IN LUCTU" Małgorzata Matuszak. Zarządca Domu Przedpogrzebowego w Kruszwicy, najtańsza chłodnia (własna), producent trumien (również z witryną) - trumny już od 300 zł, winda i baldachim gratis. Kruszwica, ul. Kolegiacka 12F, Inowrocław, ul. Św. Ducha 53, tel. 52/357-16-04, 357-53-41, e-mail: inluctu1@interia.pl Załatwiamy wszelkie formalności. www.inluctu.pl 139014B05

Waldemar Wójcik Zakład Pogrzebowy MEMORIA, ul. Marulewska 40, Inowrocław. Dyżur całodobowy - tel. 602-189-676, 52/355-66-77. Załatwiamy wszystkie formalności w imieniu rodziny. Wypłacamy zasiłek pogrzebowy przed pogrzebem. Posiadamy profesjonalny baldachim pogrzebowy oraz windę nagrobną. Świadczymy usługi na najwyższym poziomie. www.memoria.net.pl 408914B01

Barcin

Całodobowy Zakład Pogrzebowy Sławomir Makowski, Barcin, ul. Żnińska 25 (naprzeciwko cmentarza)Tel. 52/383-64-09, 601-681-917. 000528

Pakość

„Konkordia" kompleksowe usługi pogrzebowe, Pakość, Inowrocławska 10, 52/35-18-766, 500-697-316, całą dobę. Wypłacamy zasiłki pogrzebowe KRUS i ZUS. 8210983

Gniewkowo

Sotor - Usługi Pogrzebowe i Cmentarne Gniewkowo 56/655 33 50 całą dobę Centrum Kamieniarskie tel. 512 601 120 www.sotor.pl 000045

Janikowo

NAJTAŃSZY CAŁODOBOWY ZAKŁAD POGRZEBOWY ROBERT KURCZEWSKI JANIKOWO, ul. Główna 18G TEL. 507 364 717 000502

Kruszwica

Najtańszy całodobowy Zakład Pogrzebowy „In Luctu" Małgorzata Matuszak, zarządca Domu Przedpogrzebowego w Kruszwicy, najtańsza chłodnia (własna), producent trumien (również z witryną) - trumny już od 300 zł, winda i baldachim gratis. Kruszwica, ul. Kolegiacka 12f, Inowrocław, ul. Św. Ducha 53, tel. 52/357-16-04, 357-53-41, www.inluctu.pl e-mail: inluctu1@interia.pl. Załatwiamy wszelkie formalności. 000345

Całodobowy Zakład Pogrzebowy Żurawski ul. Kolegiacka 12E Kruszwica, tel. 666-999-917 8686162

Złotniki Kujawskie

Zakład Pogrzebowy - całodobowy Andrzej Pabjańczyk, Złotniki Kujawskie ul. Podgórna 13, tel. 52/351-71-03, 504-270-409, 604-542-322 000281

Żnin

Całodobowe, kompleksowe usługi pogrzebowe „Chmielewscy", ul. Górska 10, 52/302-14-67, 502-314-898. Wypłacamy zasiłki ZUS i KRUS przed pogrzebem. 000417

Całodobowo-Usługi Pogrzebowe Firma Pietras, Żnin, Pl. Wolności 15/4. Wypłacamy zasiłki ZUS i KRUS przed pogrzebem. 52/30-22-031, 509-917-648 000416

Włocławek

TARTAR spopielarnia i dom pogrzebowy, Włocławek ul. Bojańczyka 3/5, ul. Cmentarna 12, 54/231-44-55, 54/413-15-93. 000074

Kowal

Całodobowa obsługa pogrzebów, Producent trumien. Lewandowski, 87-820 Kowal ul. Kościuszki 56. Tel. 603-998-321 000289

WETERYNARYJNE

Toruń

„Salus" Przychodnia Weterynaryjna, Lelewela 33 /teren Arpolu/8-22, 56/652-81-67. Interna, chirurgia, profilaktyka. RTG,USG. Całodobowy dyżur 504-052-789. 000045

ZDROWIE I URODA

Toruń

Optyk Trejnowscy. Bezpłatne badanie wzroku. Okulary progresywne. Zniżki: na NFZ. Karta dużej rodziny, karta seniora i osoby niepełnosprawne. ul. Kościuszki 41/47 pawilon Herbowa (obok Biedronki) tel. 56/623-23 26 www.optyk-trejnowski.pl 412314B01/A

eprasa.pl ff0b6a1eab

SPORT

www.sportowy24.pl

SIATKÓWKA
Zmiana trenera w Metalkasie Pałacu Bydgoszcz
Martino Voplini (na zdjęciu) nie jest już trenerem bydgoskiej drużyny. Klub poinformował w specjalnym komunikacie, że umowa została rozwiązana za porozumieniem stron. Zespół do końca sezonu poprowadzi Dominik Żukowski, który do tej pory był asystentem włoskiego szkoleniowca. Volpini prowadził Pałac od 30 stycznia 2024 roku. Aktualnie bydgoski zespół zajmuje siódmą lokatę z dorobkiem 18 punktów.

FOT. DARIUSZ BLOCH

LEKKA ATLETYKA
Zapisy do niedzieli
Tylko do niedzieli można zapewnić sobie start w Halowych Mistrzostwach Europy Masters EMACI Toruń 2026. Zgłaszać się można za pośrednictwem strony internetowej www.emaci2026.com.

Dziewięć medali zdobyli na ergometrach

Kazimierz Fiut
sport@polskapress.pl

WIOŚLARSTWO. **Reprezentanci Kujaw i Pomorza dobrze spisali się podczas mistrzostw Polski we Wrocławiu.**

Na ergometrach wywalczyli dziewięć medali, w trzy złote.

Do rywalizacji przystąpili wszyscy kandydaci do kadr narodowych i osad reprezentacyjnych. Na dystansie 2000 m wiosłowali także Mateusz Biskup i Mirosław Ziętarski, ubiegłoroczni mistrzowie Europy i świata w dwójce podwójnej. Ziętarski (AZS UMK Toruń) zajął 4. miejsce ustępując Piotrowi Płomińskiemu, Michałowi Rańdzie oraz Michałowi Szpakowskiemu, triumfatorowi sprzed roku. Na 7. pozycji zameldował się Mateusz Wilangowski (Wisła Grudziądz), a na 9. ukończył bieg Biskup z Lotto Bydgostii. 11. był Fabian Barański z WTW Włocławek, brązowy medalista olimpijski z Paryża w czwórce podwójnej, który nadal jednak nie zamierza wracać do kadry.

- Może coś się zmieni w przyszłym roku - stwierdził tajemniczo Fabian.

Na 5. miejscu uplasowała się Zuzanna Madaj (Lotto Bydgostia), natomiast 9. była Kinga Stałęga (AZS UMK). Z kolei w wadze lekkiej brąz przypadł toruniance Amelii Pawłowskiej.

W grupach młodzieżowych sukces zanotował Ilia Mykhalchuk z UKS Bekawianka, który w kategorii juniorów sięgnął pod tytuł mistrzowski. Ponadto złoty medal zdobył wioślarz z niepełnosprawnościami ruchowymi, w kategorii PR1 (same ręce) 15-letni Adrian Sępiński oraz w kategorii masters Andrzej Urbański (obaj Lotto Bydgostia). Adrian, pochodzący z Inowrocławia, wygrał z doskonałym czasem 7.47,5 – to najlepszy wynik w Polsce.

Pozostali medaliści z regionu: juniorzy młodsi - srebrny Wiktor Słoma (AZS UMK), mastersi - srebrny - Wiktoria Łukasiewicz (Lotto Bydgostia), brązowy - Jacek Pomianowski (Zawisza), niepełnosprawni: kategoria PR3 VI (schorzenie narządu wzroku) - srebrny - Klaudia Dembińska, brązowy - Karolina Rzepa (obie Lotto-Bydgostia).

W punktacji klubowej zwyciężył AZS Wratislavia - 86 pkt. przed AZS UMK Toruń - 83 i Lotto Bydgostią - 71.

Sroga zemsta liderek w rewanżu w Toruniu

Joachim Przybył
joachim.przybyl@polskapress.pl

KOSZYKÓWKA. **Energa Toruń tym razem nie zaskoczyła lidera z Gorzowa. „Katarzynki" rozegrały jeden z gorszych meczów w sezonie i przegrały różnicą aż 43 punktów.**

ENERGA TORUŃ - ENEA GORZÓW 49:92 (16:21, 16:23, 6:27, 11:21)
Energa: Johnson 18 (1), Batura 4, Stefańczyk 3, Preihs 3 (1), Kapinga Maweja 0 oraz Sagerer 10 (2), Tarkovicova 8 (2), Grządziela 2, Śmiałek 1, Ustowska 0, Podkańska 0, Weber 0
Enea: Hurt 25, Gertchen 9 (3), Mikulasikova 8, Stasiak 3 (1), Szymkiewicz 1 oraz Owusu 18 (2), Osborne 16 (2), Telenga 6, Lebiecka 6, Kuczyńska 0, Kloska 0, Steblecka 0

Pod koniec listopada Energa wygrała w Gorzowie 72:67. To była jedyna w tym sezonie domowa porażka gorzowianek, jedna z trzech w całym sezonie. Na rewanż do Torunia najlepszy zespół Orlen Basket Ligi Kobiet przyjechał z wielką motywacją.

A gospodynie miały od początku duże problemy z budowaniu akcji, w 1. kwarcie trafiły jedynie 6 z 15 rzutów z gry, miały też 5 strat, zdecydowanie za dużo jak na 10 minut gry. W gronie rywalek świetna była Courtney Hurt, która w pierwszej połowie miała 8/9 z gry.

Po pierwszej połowie był jeszcze cień nadziei na emocje, bo lider tabeli prowadził 12 pkt. Emocje szybko się jednak skończyły, bo gorzowianki zagrały jeszcze lepiej. W 3. kwarcie gospodynie miały zaledwie 2/11 z gry i aż sześć strat. Z kolei gorzowianki trafiały wciąż jak z nut i w 28. minucie było 64:34.

W kolejnym meczu, w sobotę 7 lutego, Energa zagra na wyjeździe z ostatnim w tabeli beniaminkiem z Jeleniej Góry.

KRÓTKO

FOT. PPG

KOSZYKÓWKA
Akademicy z Torunia wiceliderami
16-5, taki jest bilans AZS UMK Transbruk Toruń po wygraniu zaległego meczu II ligi z TKM Włocławek 98:89. Najwięcej punktów zdobyli: Maciej Kenig 23, Aleksander Griszczuk 22, Arkadiusz Kobus 17 - Kacper Pobjan 21, Olgierd Kubiak i Jose Luis Sanchez Romerio po 19.
Wyniki innych spotkań: Spójnia II Stargard - Energia Elbląg 88:102, MKK Gniezno -Pogoń Mogilno 112:76 (najskuteczniejsi w pokonanej ekipie: Jakub Ulczyński 24, Damian Szczepanik 14, Przemysław Tradecki 10), Kamte Basket 2010 Kruszwica - Sokół Międzychód 91:68 (Krystian Rosiński 23, Antoni Gawarecki 18, Piotr Robak 16), TKM Włocławek - Tarnovia Tarnowo Podgórne 75:91. W tabeli prowadzi Tarnovia z 38 punktami przed AZS UMK 37, MKK, Treflem po 35, Sokołem 34. **(szcz)**

TENIS STOŁOWY
Zagrali kadeci
Wiktoria Nowak (LUKS Chełmno) i Oliwier Jędrzejewski (Olimpia Grudziądz) zwyciężyli w trzecim wojewódzkim turnieju klasyfikacyjnym kadetów, czyli urodzonych w latach 2011-2013. Oboje będą reprezentować nasz region w imprezie z cyklu Grand Prix Polski. **(szcz)**

LOTTO
PONIEDZIAŁEK, 2.02
Multi Multi, godz. 22.00
8, 12, 15, 16, [17], 21, 24, 29, 35, 37, 41, 43, 45, 52, 53, 64, 66, 73, 76, 77
Kaskada, godz. 22.00
1, 3, 5, 6, 7, 9, 11, 15, 20, 21, 22, 24
Mini Lotto
3, 9, 20, 26, 36
Ekstra Pensja
3, 12, 23, 32, 35 - 1
Ekstra Premia
15, 17, 21, 28, 35 - 4
WTOREK, 3.02
Multi Multi, godz. 14.00
6, 7, 9, 10, 12, 16, 24, 26, 31, 32, 35, 38, [41], 43, 44, 48, 58, 66, 74, 76
Kaskada, godz. 14.00
1, 2, 3, 6, 7, 9, 10, 11, 13, 17, 18, 19

Zima nie odpuszcza. Zespoły mają problem

FOT. AGNIESZKA BIELECKA

Piłkarze Elany Toruń mogą trenować i grać sparingi w miarę komfortowych warunkach

Dariusz Knopik
dariusz.knopik@polskapress.pl

PIŁKA NOŻNA. **Coraz bliżej start rundy wiosennej w Betclic 2. Lidze oraz Betclic 3. Lidze. Nie wszystko przebiega tak jak zaplanowano w klubach.**

Wszystko przez atak zimy, która nie odpuszcza już od wielu dni. Nawet mecze w PKO BP Ekstraklasie, gdzie infrastruktura jest na o wiele wyższym poziomie, trzeba było odwoływać mecze.

Mróz powoduje, że boiska, nawet te ze sztuczną nawierzchnią, są często oblodzone i nie nadają się do użytku lub trzeba włożyć mnóstwo środków, żeby doprowadzić je do stanu używalności. Innym problemem jest stan zdrowia zawodników i trenerów. Zajęcia przy kilkunastostopniowym mrozem są wyzwaniem dla organizmów. Także rozgrywanie sparingów jest kłopotliwe.

Drugoligowa Olimpia Grudziądz zmaga się z problemem z boiskiem i jeździ na treningi do Torunia pod balon. Zdrowotnie w ekipie biało-zielonych jest całkiem dobrze.

Z kolei w trzecioligowym Zawiszy Bydgoszcz główny problem to infekcje piłkarzy.

- Były dni, że wypadało dwóch trzech zawodników, potem wracali, ale inni byli przeziębieni, teraz jest już dobrze - mówi trener Adrian Stawski.

Szkoleniowiec niebieskoczarnych chwali pracowników Bydgoskiego Centrum Sportu, którzy przygotowują boisko ze sztuczną trawą, by zespół mógł normalnie trenować. Trener Stawski wyjaśnia, że zanim piłkarze udadzą się na trening są przeprowadzane odpowiednie zajęcia, by przygotować mięśnie do zimna i zwiększonego wysiłku. Prowadzona jest też odpowiednia praca mentalna w tym kierunku.

- Mamy o tyle dobrze w porównaniu z innymi, że w Toruniu jest boisko pod balonem, na którym trenujemy - mówi Rafał Więckowski, trener Elany. - Duże podziękowania dla naszego zarządu, że znalazł pieniądze, by wynająć nam boisko na treningi. Inni się męczą, a my skupiamy się tylko na pracy. Mamy chyba małą przewagę nad innymi rywalami. Jeśli chodzi o zdrowie piłkarzy jest z tym dobrze - dodaje.

Problemem z boiskiem nie mają też w Świeciu. Krzysztof Urtnowski, trener Wdy, mówi, że ekipa nie odpuściła żadnego treningu.

- Trochę modyfikujemy zajęcia - tłumaczy. - Łączymy trening w siłowni z wyjściem na boisko. Jeśli chodzi o zdrowie zawodników, to radzimy sobie całkiem nieźle. Nie doszedł do skutku sparing z Chemikiem Bydgoszcz, ale w zamian rozegraliśmy grę wewnętrzną - dodaje.

Arkadiusz Bator, trener Tłuchowii, musiał elastycznie podejść do problemu. Zmienił plan treningów. Zmniejszył liczbę treningów na boisku, a dodał zajęć w hali i w siłowni. Na wszystkie problemy szkoleniowiec reaguje na bieżąco. W tym tygodniu dodał jeden sparing. W czwartek ekipa z Tłuchowa uda się do Warszawy na sparing z Bronią Radom, a dwa dni później zagra na wyjeździe z Sokołem Aleksandrów Łódzki. Szkoleniowiec mówi, że borykał się też z problemami zdrowotnymi, bo co jakiś czas część piłkarzy przechodziło różne infekcje, ale teraz ma do dyspozycji całą ekipę.

Olimpia rundę wiosenną rozpocznie 22 lutego wyjazdem z Podhalem Nowy Targ. Z kolei pierwsza wiosenna kolejka w Betclic 3. Lidze zaplanowana jest na weekend 27 luty - 1 marca. ©℗

eprasa.pl ff0b6a1eab

Już dziś specjalny dodatek **OSOBOWOŚĆ ROKU 2025**

● Prezentujemy w nim nominowanych we wszystkich kategoriach

Środa
4.02.2026

Wydanie 2
Nr 28 (23.538)
Nakład 7.715 Rok LXXVIII

GAZETA **pomorska** KUJAWSKA

www.pomorska.pl
Cena 5,00 zł (w tym 8% VAT)

Włocławek
Policja kontroluje miejsca pobytu bezdomnych
str. 8

FOT. KMP WŁOCŁAEK

Lipno
Wypadek podczas treningu w PUK Arenie
str. 9

Region
Tak będzie wyglądał basen solankowy w Ciechocinku
str. 9

FOT. WIZUALIZACJA

FOT. AGNIESZKA BIELECKA

SPORT

Piłka nożna Mroźna zima przeszkadza zespołom z regionu w przygotowaniach do rundy wiosennej. Jednak kluby starają się sobie radzić z przeciwnościami logistycznymi i zdrowotnymi. Idzie im całkiem nieźle **str. 16**

Na cudzy PESEL chcieli wyłudzić 2,5 mln złotych!

Agnieszka Domka-Rybka
agnieszka.domka@polskapress.pl

W 2025 roku do bazy Systemu Dokumenty Zastrzeżone trafiło 117,8 tys. utraconych dokumentów, czyli o 28 proc. mniej niż rok wcześniej. Jednocześnie banki ostrzegają, że rośnie skala prób wyłudzeń kredytów.

Związek Banków Polskich opublikował 64. raport infoDOK, podsumowujący najnowsze dane dotyczące przestępstw z wykorzystaniem cudzej tożsamości.

ZBP przypomina, że w latach 2008-2025: baza Systemu Dokumenty Zastrzeżone urosła do 2 744 642 dokumentów (rekordowy był IV kwartał 2019 r., gdy zastrzeżono 56 686 dokumentów); udaremniono 145,3 tys. prób wyłudzeń kredytów na łączną kwotę 6,5 mld zł.

Rekordowa próba wyłudzenia opiewała na 25 mln zł; 768 prób dotyczyło kwot równych lub wyższych niż 1 mln zł; 90,3 tys. prób dotyczyło kwot 10 tys. zł lub niższych.

Tymczasem na koniec grudnia 2025 roku wielkość Centralnej Bazy Danych Systemu DZ wyniosła 2 744 642 dokumenty.

W samym czwartym kwartale zastrzeżono 32,3 tys. dokumentów, co oznacza 7,8 proc. wzrost rok do roku, choć w skali całej historii badania był to dopiero 38. wynik kwartalny. Statystycznie do bazy trafiały 322 dokumenty dziennie. Z drugiej strony, w czwartym kwartale 2025 r. banki udaremniły 3 831 prób wyłudzeń kredytów na łączną kwotę 90,8 mln zł. W skali całego roku było to 15 151 prób o wartości 359,7 mln zł. Największa pojedyncza próba wyłudzenia w IV kwartale opiewała na 2 mln zł, a w całym 2025 r. - na 2,5 mln zł.

Tradycyjnie najwięcej prób wyłudzeń odnotowano w województwach: mazowieckim, śląskim i dolnośląskim, które odpowiadały zarówno za największą liczbę zdarzeń, jak i najwyższe łączne kwoty, jakie próbowano wyłudzić.

©℗

Dokończenie na str. 3

Rolnicy i strażacy pomagają zwierzętom w schroniskach

Schroniska dla bezdomnych zwierząt dziękują rolnikom za szczodry i błyskawiczny odzew. W Pruszczu i Świeciu nie zabraknie słomy m.in. do wypchania bud i obstawienia kojców **str. 3**

Nr ISSN 0867-4965 Nr indeksu 350184

9 770867 496032 06

Wykorzystaj zimę i wyrób paszport na lato. W regionie nie ma teraz kolejek **str. 5**

WŁOCŁAWEK

Bezpłatne czujniki czadu dla mieszkańców

FOT. WOJCIECH ALABRUDZIŃSKI

Długa kolejka utworzyła się we wtorek w klubie „Stara Remiza" przy ulicy Żabiej, gdzie przedstawiciele Miejskiego Przedsiębiorstwa Energetyki Cieplnej rozdawali darmowe czujniki czadu. Tematem spotkania była ochrona życia i zdrowia. Uczestnicy wzięli też udział w krótkim szkoleniu z zasad bezpieczeństwa. Więcej o tym wydarzeniu na naszej stronie internetowej wloclawek.naszemiasto.pl

eprasa.pl ff0b6a1eab

MISTRZOWIE HANDLU 2026. Dziś prezentujemy sprzedawców, którzy już zdobywają serca klientów w naszym województwie

Ewelina Żuberek
Ewelina.Żuberek@polskapress.pl

Rozgorzała rywalizacja o tytuły Mistrzów Handlu, także w kategorii Sprzedawca. Dziś przedstawiamy pierwszych uczestników, których codzienna praca i pasja są warte wszystkich nagród!

Jesteśmy dopiero po pierwszym tygodniu głosowania w akcji, a reakcje i uczestników, i klientów już pokazały, jak wiele dobrych emocji i zaangażowania budzi ten plebiscyt. To dopiero początek (bo ciągle możecie zgłaszać swoich kandydatów!, ale już teraz widać, że dla wielu osób jest to coś zdecydowanie więcej niż formalne wyróżnienie, nominacja. Bo przecież handel to znacznie więcej niż transakcje! To rozmowy przy ladzie. To uśmiech na dzień dobry. To pamięć o tym, jaki chleb wybieramy najczęściej. To serdeczne „dzień dobry", które rodzi się z chwili poświęconej drugiemu człowiekowi. W wielu przypadkach to właśnie te relacje sprawiają, że wracamy - nie z przyzwyczajenia, ale z radości bycia zauważonym. Bo handel to ludzie, dlatego w akcji Mistrzowie Handlu szczególne miejsce zajmuje kategoria Sprzedawca Roku. Powstała dla tych, którzy swoją pracę traktują nie jak obowiązek, ale jak relację właśnie. Do udziału w plebiscycie zgłosili ich klienci - osoby, które mają do tego największe prawo, bo na co dzień doświadczają ich zaangażowania, rzetelności i życzliwości. Każdy oddany głos w plebiscycie to forma podziękowania za wysiłek, cierpliwość i serce wkładane w budowanie jakości.

Już sama nominacja jest wyrazem uznania. To sygnał, że czyjaś codzienna praca została zauważona i doceniona, dlatego chcemy ją pokazywać. - W naszych publikacjach prezentujemy uczestników akcji, by mogli ich poznać wszyscy mieszkańcy naszego województwa. To krótkie historie o ludziach, którzy towarzyszą naszej codzienności - mówi Katarzyna Borek, redaktorka cotygodniowego cyklu.

Pani Wioletta z przyjemnością doradza w wyborze ciast

Wioletta Rosińska (Gram Market, Rypin) opowiada, że zawsze stara się być miła dla swoich klientów i służyć im pomocą w zakupach.

- Zawsze staram się być miła dla swoich klientów i służyć im pomocą w zakupach. Doradzać w wyborze ciast ,aby im smakowały. Zadowolenie na ich twarzach jest oceną mojej pracy - wyjaśnia swoje podejście do wykonywanego zawodu Wioletta Rosińska (Gram Market, Rypin).

Co w pracy sprawia Jej przyjemność i sprawia, że dni bywają ciekawe? - Przyjemność w pracy sprawia mi zadowolenie klientów,ponieważ wracają do mnie po ciasta przeze mnie polecone - mówi.

Czy zdarzyła się sytuacja z klientem, która Ją rozbawiła, wzruszyła lub zaskoczyła? - Zabawna sytuacja miała miejsce, jak pewien pan przyszedł i powiedział, że chce kupić zupę, a chodziło mu o wódkę typu krupnik. Inny przyszedł po totolotka. Chciał na chybił trafił i mówi do mnie: „Ale da pani na trafił, nie na chybił". I oboje zaczęliśmy się śmiać - pani Wioletta wspomina zabawne sytuacje.

A po pracy - jak spędza czas wolny, co daje Jej energię i przyjemność? - Po pracy bardzo lubię uprawiać ogródek i kwiaty, których mam w nim dużo, oczywiście nie w zimę. Lubię też piec ciasta. Relaksuję się, grając w gry planszowe z rodziną - wylicza uczestniczka akcji.

Codziennie coś nas rozbawia i wzrusza - mówi pani Anna

Anna Dreżewska (Galeria Wędlin Zawistowski, Łabiszyn) wie, że klienci doceniają ich ofertę i Jej obsługę z wielu powodów.

Przyjazna atmosfera po wejściu do sklepu. To, że znają wielu swoich stałych klientów. - Rozmowa z nimi na ważne dla nich tematy, nieraz bardzo osobiste. Doradztwo profesjonalne nowym osobom, które nas odwiedzają. To, że mogą zakupić u nas codziennie świeży, bardzo dobrej jakości towar, do tego ładnie wyeksponowany, powoduje że wracają do nas zadowoleni - wylicza pani Anna. To dla Niej dowód, że dobrze wykonują swoją misję sprzedawcy. W pracy przyjemnością jest rozmowa ze stałymi klientami, poznanie oczekiwań nowych. To, że mają zaufanie za polecanie nowego asortymentu, co przekłada się na sprzedaż.

- Codziennie coś nas rozbawia i wzrusza. Poznajemy opowiadane historie z codziennego życia naszych klientów. Jedni opowiadają anegdoty, dla żartu, w trakcie robienia zakupów. Inni mówią o swoich troskach: co ich trapi, na co chorują lub po prostu mieszkają sami i jak do nas zaglądają, to między innymi opowiedzą nam różne swoje historie - wyjawia.

Jej hobby jest robienie na specjalne zamówienia desek wędlin na różne okazje, oczywiście z firmowych produktów.

Jest motocyklistą na pełen etat. Oczywiście po pracy też

- Myślę, że nie jestem typowym „sprzedawcą". Ludzi odwiedzających salon Royal Enfield Toruń nie traktuję jak klientów, a jak gości - opisuje Jakub Szymański.

- Nie sprzedaję motocykli, a raczej pomagam je zrozumieć. Nawet zdarza mi się mówić, że nie lubię sprzedawać motocykli, a bardzo lubię, gdy moi goście je kupują - opowiada Jakub Szymański (Royal Enfield, Toruń). Emocje, jakie towarzyszą motocyklistom przy wyborze nowego motocykla, są niesamowite. Kilka miesięcy temu w salonie pojawiło się małżeństwo, po 50. oboje. Pan pełna ekscytacja, a pani od wejścia nie oderwała wzroku od telefonu. Nawet siadając z ostentacyjnie znudzoną, miną nie podniosła wzroku. Po pół godzinie, które pan spędził na motocyklu w środku salonu, a pani z telefonem, zaczynamy rozmawiać o konkretach. Pan w końcu nieśmiało w stronę pani spogląda i pyta: „To, co skarbie, myślisz?". I to był pierwszy moment, kiedy pani podniosła wzrok i mówi: „Weź go już po prostu kup, bo ja mam tego dosyć". Ja parsknąłem śmiechem, mimo że profesjonalista wewnątrz mnie kazał być cicho, a pani do mnie: „Co się Pan tak śmieje? Ja od tygodnia co wieczór muszę z nim oglądać te wszystkie testy na YouTube. Ja wiem już więcej o tym motocyklu niż o swoim piekarniku! Więc niech już sobie kupi i da mi spokój z tym YouTube".

Liderzy w skali województwa we wszystkich kategoriach

SPRZEDAWCA ROKU
1. **Martyna Stępińska,** Żabka, Włocławek
2. **Grażyna Łukaszewska,** Piekarnia Jatk, Bydgoszcz
3. **Jakub Szymański,** Royal Enfield, Toruń

FLORYSTA ROKU
1. **Justyna Kowalska,** Kwiaciarnia Jaśmin, Inowrocław
2. **Agnieszka Maciąg,** Kwiaciarnia JoannaDecor, Solec Kujawski
3. **Romana Wegner,** Kwiaciarnia Roma, Nakło nad Notecią

POŚREDNIK NIERUCHOMOŚCI ROKU
1. **Marta Dunaj,** Czas Nieruchomości, Kruszwica
2. **Marlena Nowak,** Sfera Nieruchomości, Bydgoszcz
3. **Karolina Minichowska,** Sfera Nieruchomości, Bydgoszcz

DORADCA UBEZPIECZENIOWY/FINANSOWY ROKU
1. **Magdalena Wojtyła,** Cuk Ubezpieczenia, Nowe
2. **Adrian Kuźniewski,** Pru - Czas na przyszłość, Bydgoszcz
3. **Magdalena Ledzinska,** CUK Ubezpieczenia, Nowe

SKLEP ROKU - RÓŻNE BRANŻE
1. **Tatuum,** Grudziądz, Chełmińska 4
2. **Royal Enfield,** Toruń, Łódzka 240
3. **Katrans SP z o.o.,** Kikół, Rypińska 19

BUTIK ROKU
1. **GiGi Butik,** Szubin, Kościuszki 12
2. **PopSisters,** Nowe, Gdańska 34
3. **Wings Fashion For You,** Bydgoszcz, Gdańska 16

KWIACIARNIA ROKU
1. **Kwiaciarnia Magnolia,** Sadki, Tomyślaka 4
2. **Sun Flowers Kwiaciarnia Hanna Sikorska,** Świecie, Kościuszki 9
3. **Kwiaciarnia Moja Pasja,** Brodnica, Partyzantów 2

SKLEP Z ARTYKUŁAMI DLA DZIECI ROKU
1. **GibiStrefa,** Wudzynek, Główna 18
2. **Sklep dziecięcy Świat Dziecka,** Unisław, Lipowa 28

SKLEP Z BIŻUTERIĄ I SALON JUBILERSKI ROKU
1. **Biżuteria Pivert.,** Toruń, Figowa 3-5
2. **Eliza Jubiler,** Toruń, Wapienna 6/8

EKO SKLEP ROKU
1. **Sklep Zielarski Kalina,** Świecie, Klasztorna 13

SALON OPTYCZNY ROKU
1. **My Optic,** Świecie, Armii Krajowej 5C
2. **GRAND OPTYK,** Inowrocław, Narutowicza 2

Pełne aktualne wyniki głosowania znajdziesz na:
www.pomorska.pl/handel

eprasa.pl ff0b6a1eab

Włocławek

e-mail: redakcja.wloclawek@polskapress.pl

Cały rok poświęcony naszemu nobliście

Imię i nazwisko
miejscowość

Zgodnie z uchwałą Rady Miasta Włocławek z 30 grudnia 2025 roku, rok 2026 został ogłoszony Rokiem Tadeusza Reichsteina.

Tadeusz Reichstein urodził się 20 lipca 1897 r. we Włocławku w rodzinie polskich Żydów od lat osiedlonych na Kujawach. Miał około 10 lat, kiedy rodzina Reichsteinów przeniosła się do Zurychu w Szwajcarii.

W 1933 r. Tadeusz Reichstein, jako pierwszy w świecie, dokonał opracowania syntezy witaminy C umożliwiającej tanią jej produkcję, co przyczyniło się niewątpliwie do nadania mu w 1934 r. tytułu profesora nadzwyczajnego. W 1947 roku wraz z zespołem badaczy pod kierunkiem prof. Edwarda Kendalla uzyskał hormon – cortison. Za to odkrycie wraz z zespołem profesor Tadeusz Reichstein w 1950 roku otrzymał Nagrodę Nobla w dziedzinie fizjologii i medycyny. Uzyskany hormon okazał się rewelacją medyczną w leczeniu chorób reumatycznych. W 1938 r. T. Reichstein wraz z rodziną przeniósł się do Bazylei, gdzie objął stanowisko dyrektora Instytutu Farmaceutycznego na miejscowym Uniwersytecie.

W 1987 r. Rada Miasta Włocławka przyznała profesorowi T. Reichsteinowi odznakę „Zasłużony dla miasta Włocławka", zaś w 1994 r. Honorowe Obywatelstwo Miasta Włocławka. Przez cały rok,we włocławskich szkołach i placówkach kultury odbędą się liczne przedsięwzięcia poświęcone życiu i dokonaniom profesora. ©℗

KRÓTKO

NAUKA
Pora na kolejny tom słownika włocławian

Dziś, 4 lutego, odbędzie się uroczysta promocja jedenastego tomu Włocławskiego Słownika Biograficznego, który ukazał się nakładem Włocławskiego Towarzystwa Naukowego.

Włocławski Słownik Biograficzny ukazuje się nieprzerwanie od 2004 r. Łącznie, w jedenastu tomach Słownika, przedstawiono 1139 biogramów osób związanych z Włocławkiem na przestrzeni 1000 lat.

W tomie jedenastym 30 autorów opracowało 85 biogramów. Publikacja zawiera biogramy osób różnych narodowości i wyznań, które piastowały ważne funkcje administracyjne i kościelne w mieście na przestrzeni wieków. Autorami biogramów są osoby związane z Włocławkiem zarówno emocjonalnie, jak i poprzez zainteresowania historią miasta oraz działalnością wybitnych postaci, które przyczyniły się na przestrzeni wieków do nadania Włocławkowi wyjątkowego znaczenia i prestiżu, daleko wykraczającego poza granice regionu.

Spotkanie odbędzie się w środę, 4 lutego, o godzinie 16 w sali konferencyjnej imienia A. Kotełki na II piętrze w siedzibie Włocławskiego Towarzystwa Naukowego przy placu Wolności 20.

STARA REMIZA
Klub modelarski zorganizuje warsztaty

Warsztaty modelarskie „Niezły model" odbędą się w dniach od 9 do 12 lutego w Klubie „Stara Remiza" przy ul. Żabiej 8. Warsztaty będą się rozpoczynały o godz. 10.

To doskonała okazja, aby rozwijać swoje umiejętności manualne, poznać tajniki modelarstwa oraz spędzić czas w kreatywnym gronie rówieśników. Warsztaty organizowane są przez Klub Modelarski ISKRA oraz Klub „Stara Remiza" Centrum Kultury „Browar B." Zajęcia skierowane są do dzieci i młodzieży w różnym wieku. Niezależnie od tego, czy jesteś początkującym modelarzem, czy masz już doświadczenie – znajdziesz tu coś dla siebie.

Liczba miejsc jest ograniczona. Aby zarezerwować miejsce lub uzyskać więcej informacji, prosimy o kontakt telefoniczny pod numerem 54 232 10 22. Projekt realizowany w ramach wsparcia projektów lokalnych w ramach Gminnego Programu Rewitalizacji Miasta Włocławek na lata 2018-2034.

Opr. WA

Kontrolują miejsca pobytu osób zagrożonych wychłodzeniem

Opr. MG
redakcja.wloclawek@polskapress.pl

Podczas ostatnich działań na osiedlu Południe oraz w gminie Fabianki funkcjonariusze udzielili pomocy trzem osobom, w tym 77-latkowi, który trafił do schroniska.

FOT. KMP WŁOCŁAWEK

Policjanci systematycznie sprawdzają wytypowane wcześniej miejsca

Policjanci z Komendy Miejskiej Policji we Włocławku regularnie patrolują miejsca, w których mogą przebywać osoby narażone na wychłodzenie i wymagające pomocy. Funkcjonariusze sprawdzają m.in. opuszczone budynki, a także informują o dostępnych placówkach i formach wsparcia dla osób w kryzysie bezdomności.

Coraz niższe temperatury to trudne i niebezpieczne warunki dla zdrowia i życia.

W sobotę, 31 stycznia, około południa dzielnicowi udzielili pomocy kobiecie i mężczyźnie przebywającym w prowizorycznym szałasie w rejonie torowiska na osiedlu Południe.

56-letnia kobieta odmówiła przyjęcia pomocy, jednak została poinformowana o możliwościach skorzystania ze schronienia. Z kolei 77-letni mężczyzna, po badaniu przez zespół ratownictwa medycznego, został przewieziony do schroniska - informuje KMP Włocławek.

Do kolejnej interwencji doszło na terenie gminy Fabianki. Dzielnicowi, wspólnie z pracownikami Centrum Usług Społecznych Urzędu Gminy w Fabiankach, udali się do miejscowości Chełmica Mała, gdzie w jednym z mieszkań zastali 43-letniego mężczyznę mogącego potrzebować pomocy. Otrzymał on ciepłą odzież, kołdry oraz poduszki. Na szczęście jego stan nie wymagał dalszej interwencji medycznej.

Policja apeluje o reagowanie na widok osób narażonych na wychłodzenie. Każde zgłoszenie może uratować życie. Informacje można przekazywać za pośrednictwem Krajowej Mapy Zagrożeń Bezpieczeństwa, a w sytuacjach pilnych - dzwoniąc pod numer alarmowy 112. Żadne zgłoszenie nie pozostaje bez reakcji.

- Temperatura na zewnątrz jest bardzo niska, warunki atmosferyczne nie sprzyjają osobom bez dachu nad głową, starszym czy samotnym. Kiedy widzimy takie osoby narażone na wychłodzenie, które mogą potrzebować pomocy, nie bójmy się zadzwonić i powiadomić o tym funkcjonariuszy. Każde zgłoszenie jest natychmiast sprawdzane - podają policjanci z KMP.

- Reagujmy na widok osób wychłodzonych. Żadnego zgłoszenia nie potraktujemy obojętnie - zapewniają policjanci z KMP we Włocławku

Na terenie Włocławka funkcjonują następujące punkty pomocowe dla osób znajdujących się w kryzysie bezdomności lub potrzebie:

- Schronisko dla osób bezdomnych z usługami opiekuńczymi „Jerycho" przy ul. Płockiej 2;
- Schronisko Caritas dla Bezdomnych Kobiet i Mężczyzn przy ulica Karnkowskiego 7;
- Ogrzewalnia przy ul. Wyszyńskiego 6.

Policja przypomina, że trzeba też zadbać o zwierzęta, warto zapewnić im odpowiednie cieplejsze schronienie oraz pożywienie. Posiadanie zwierząt to nie tylko przyjemność, ale również obowiązki. W przypadku zauważenia zwierzęcia pozostawionego bez opieki, na mrozie lub błąkającego się w niebezpiecznych warunkach, nie przechodźmy obojętnie. Należy niezwłocznie powiadomić odpowiednie służby dzwoniąc pod numer 986 ekopatrol Straży Miejskiej lub 112.

Informacje można przekazywać służbom za pośrednictwem aplikacji Krajowa Mapa Zagrożeń Bezpieczeństwa.

- Przypominamy jednak, że jeśli widzimy osobę, której potrzebna jest natychmiastowa pomoc, należy zadzwonić na numer alarmowy 112, gdyż KMZB nie służy do zgłaszania pilnych interwencji - informuje KMP we Włocławku. - Żadnego zgłoszenia nie potraktujemy obojętnie.

Strażnicy miejscy w wyniku wcześniej przeprowadzonych obserwacji wytypowali 15 miejsc, które mogą być w okresie zimowym wykorzystywane przez osoby bezdomne, np. opuszczone i niezabezpieczone przed dostępem budynki.
©℗

IMPREZY

FOT. KATARZYNA BRZOSTOWSKA

KARNAWAŁ
Tak w „Gościńcu" bawili się bez alkoholu

Piąta edycja Bezalkoholowego Balu Przebierańców zorganizowana przez Stowarzyszenie „Wiślak" odbyła się w sobotni wieczór w Gościńcu. Impreza ponownie przyciągnęła wielu uczestników, którzy zaprezentowali kreatywne i barwne stroje, a parkiet tętnił energią do późnych godzin nocnych. Bal odbył się bez alkoholu, jednak za to z doskonałą zabawą, świetną atmosferą i pełnymi pozytywnej energii gośćmi. Uczestnicy pojawili się w przebraniach – od prostych, zabawnych kostiumów po dopracowane stylizacje. **KB**

eprasa.pl ff0b6a1eab

Tak będzie wyglądał basen solankowy

Basen termalno-solankowy w Ciechocinku pozostaje zamknięty od 15 września 2001 roku. W 2009 roku obiekt wraz z przyległą działką został sprzedany prywatnemu właścicielowi, a następnie kilkukrotnie zmieniał właścicieli. Brak inwestycji i nadzoru sprawił, że kompleks systematycznie popadał w ruinę.

Przełom nastąpił w styczniu 2025 roku, kiedy samorząd województwa przejął obiekt. Po wstępnym uporządkowaniu terenu samorząd planuje przystąpić do odbudowy obiektu. Wstępny koszt całej inwestycji wynosi około 140 mln zł. Więcej informacji na ciechocinek.naszemiasto.pl

FOT. WIZUALIZACJA

FOT. WIZUALIZACJA

FOT. WIZUALIZACJA

FOT. WIZUALIZACJA

FOT. WIZUALIZACJA

Wypadek podczas treningu w PUK Arenie

Ewelina Fuminkowska
ewelina.fuminkowska@polskapress.pl

Podczas niedzielnego treningu (w hali PUK Arena w Lipnie doszło do poważnego wypadku. Dwóch mężczyzni z ciężkimi obrażeniami zostali przetransportowani do szpitali śmigłowcami LPR.

FOT. CZYTELNIK

Wypadek w PUK Arenie w Lipnie. Dwóch mężczyzn transportowano do szpitala

Do zdarzenia doszło w niedzielę, 1 lutego, na terenie PUK Areny w Lipnie. Jak wynika ze wstępnych ustaleń policji, podczas treningu 10-letni motocyklista stracił panowanie nad motocyklem i wjechał w dwóch mężczyzn znajdujących się na hali.

Poszkodowani to 29-letni mieszkaniec województwa dolnośląskiego oraz 44-latek z województwa śląskiego. Obaj odnieśli poważne obrażenia i zostali przetransportowani do szpitali przy użyciu dwóch śmigłowców Lotniczego Pogotowia Ratunkowego.

- Strażacy zabezpieczyli teren na potrzeby lądowania dwóch śmigłowców Lotniczego Pogotowia Ratunkowego - wyjaśnia st. bryg. Małgorzata Jarocka-Krzemkowska, rzecznik prasowa Komendy Wojewódzkiej PSP w Toruniu. - Na miejscu działały trzy zastępy straży pożarnej: dwa z PSP w Lipnie oraz jeden z OSP Lipno.

Jak informuje policja, 10-letni motocyklista pochodził z Wrocławia.

- Chłopiec był trzeźwy i nie odniósł obrażeń - przekazała kom. Małgorzata Małkińska, oficer prasowa Komendy Powiatowej Policji w Lipnie.

Okoliczności wypadku są teraz wyjaśniane przez policję. ©℗

38 wykroczeń podczas akcji „Bezpieczny pieszy” na drogach powiatu radziejowskiego

MG
redakcja@polskapress.pl

Policjanci z Komendy Powiatowej Policji w Radziejowie przeprowadzili działania ukierunkowane na poprawę bezpieczeństwa pieszych. Funkcjonariusze nie tylko reagowali na wykroczenia, ale prowadzili również akcję profilaktyczną, zachęcając do noszenia elementów odblaskowych.

FOT. KPP RADZIEJÓW

Kontrolami objęto wybrane odcinki dróg w powiecie radziejowskim. Zarówno w obszarze zabudowanym, jak i poza nim

W piątek, 30 stycznia 2026 roku, kontrolami objęto wybrane odcinki dróg w całym powiecie radziejowskim. Zarówno w obszarze zabudowanym, jak i poza nim.

Celem przedsięwzięcia było zwiększenie ochrony niechronionych uczestników ruchu drogowego. Mundurowi podczas akcji „Bezpieczny pieszy” na drogach powiatu radziejowskiego zwracali szczególną uwagę na relacje między kierowcami a pieszymi oraz na prawidłowe poruszanie się tych ostatnich po drogach pozbawionych chodników.

Podczas działań ujawniono łącznie 38 wykroczeń popełnionych przez obie grupy uczestników ruchu. Przy okazji przypominano, że stosowanie odblasków znacząco poprawia widoczność po zmroku, co w warunkach zimowych ma kluczowe znaczenie - informuje asp. szt. Marcin Krasucki, oficer prasowy KPP Radziejów.

Funkcjonariusze z Radziejowa niemal każdego dnia prowadzą działania w ramach operacji „TOR”, ukierunkowane na poprawę bezpieczeństwa podróżnych oraz ochronę infrastruktury kolejowej. Mundurowi patrolują zarówno pieszo, jak i przy wykorzystaniu radiowozów.

Kontrolowane są m.in. newralgiczne odcinki torów, okolice stacji, bocznice, wiadukty oraz miejsca, gdzie znajdują się urządzenia sterowania ruchem kolejowym. Policjanci zwracają uwagę na wszelkie ślady ingerencji, uszkodzenia infrastruktury oraz obecność osób postronnych w rejonach niedozwolonych.

Mundurowi apelują, aby bez potrzeby nie wchodzić na tereny torowisk, nasypów, tuneli, wiaduktów, przepustów ani w pobliże urządzeń kolejowych.

Jeśli zauważysz coś niepokojącego: uszkodzenia, podejrzane zachowania lub osoby przebywające w miejscach zabronionych, niezwłocznie poinformuj służby, dzwoniąc pod numer 112. Każde zgłoszenie zostanie sprawdzone. Nie podejmuj działań na własną rękę.
©℗

eprasa.pl ff0b6a1eab

Ministerstwo nie chce „Harmonijki”

Marek Nienartowicz
marek.nienartowicz@polskapress.pl

W toku są rozmowy z kontrahentami, którzy są zainteresowani kupnem od Uniwersytetu Mikołaja Kopernika budynku „Harmonijki” w Toruniu.

Przymiarki władz UMK do sprzedaży „Harmonijki”, czyli uniwersyteckiego Collegium Minus przy Fosie Staromiejskiej 1a, trwają od lat. Niedawno zrobiło się o nich głośniej. Stało się tak za sprawą zapowiedzi rektora UMK, profesora Andrzeja Tretyna. Podczas spotkania noworocznego zdradził, że jest bardzo poważny chętny do kupienia „Harmonijki”.

Ten budynek to zabytek

Przekazana przez nas wieść wywołała bardzo duże poruszenie nie tylko w Toruniu. Modernistyczny budynek przy Fosie Staromiejskiej, wzniesiony w połowie lat 30. XX wieku, na potrzeby Starostwa Krajowego Pomorskiego i Komunalnej Kasy Oszczędności, to jeden z symboli architektonicznych miasta. „Harmonijką” nazwano go z powodu charakterystycznego wyglądu. Po II wojnie światowej budynek przekazano uniwersytetowi.

Przez lata, do 1999 roku i przeprowadzki do nowego obiektu w kampusie na Bielanach, funkcjonował w nim Wydział Prawa i Administracji UMK. Obecnie zajmuje go Wydział Filozofii i Nauk Społecznych UMK. Bez cienia przesady „Harmonijkę” należy uznać za jeden z legendarnych obiektów toruńskiej uczelni. Przewinęły się przez niego tysiące jej absolwentów. W 2008 roku „Harmonijka” została wpisana do rejestru zabytków.

Kto miałby się stać nowym właścicielem „Harmonijki”? Pytany przez „Nowości” rektor UMK, prof. Andrzej Tretyn nie chciał tego ujawnić - dla dobra prowadzonych rozmów.

Pojawiły się sugestie, że budynek przy Fosie Staromiejskiej miałoby przejąć Ministerstwo Sprawiedliwości. Sugerować by to miało także sąsiedztwo „Harmonijki”. W nim znajdują się przecież budynki należące do tego resortu, czyli gmach Sądu Okręgowego, i kompleks Zakładu Karnego w Inowrocławiu - Oddziału Zewnętrznego w Toruniu, którego główną częścią jest Okrąglak.

FOT. AGNIESZKA BIELECKA

„Harmonijka”, czyli Collegium Minus UMK przy Fosie Staromiejskiej 1a w Toruniu

Ministerstwo Sprawiedliwości nabywcą „Harmonijki” jednak nie będzie. - Ministerstwo Sprawiedliwości nie prowadzi działań mających na celu przejęcie budynku przy ulicy Fosa Staromiejska 1a w Toruniu, który należy do Uniwersytetu Mikołaja Kopernika. Nie wpłynęły również wnioski od jednostek podległych/nadzorowanych w zakresie wyrażenia ewentualnej zgody na pozyskanie tego budynku. Wszystkie decyzje inwestycyjne, w tym m.in. obejmujące pozyskanie nieruchomości są poddawane analizie po złożeniu wniosku przez zainteresowaną jednostkę - czytamy w stanowisku przesłanym przez Biuro Komunikacji i Promocji Ministerstwa Sprawiedliwości.

UMK zapewnia, że plan sprzedaży „Harmonijki” jest aktualny. - Będziemy rozmawiać na ten temat z różnymi podmiotami, potencjalnymi nabywcami - Ewa Walusiak-Bednarek z Zespołu Prasowego UMK. - Plan sprzedaży budynku przy Fosie Staromiejskiej 1a wpisuje się w realizowany od lat program zamiany starych budynków na nowe, zlokalizowane w jednym kampusie i zaprojektowane dla celów ściśle edukacyjnych i badawczych oraz wykorzystujących nowoczesne, oszczędne i ekologiczne technologie.

Jak informowaliśmy w „Nowościach”, pieniądze ze sprzedaży „Harmonijki” mają zostać przeznaczone na rozbudowę znajdującego się w kampusie na Bielanach Collegium Humanisticum. Dobudowane by tu zostało skrzydło, które przewidziane przez autorów pierwotnego projektu obiektu.

Gmach jest jednak na sprzedaż

W ramach wspomnianego programu, obejmującego głównie obiekty w centrum Torunia, UMK sprzedał budynek przy ulicy Fredry, zajmowany niegdyś przez geografów. Obecnie zajmuje go Wojewódzki Fundusz Ochrony Środowiska i Gospodarki Wodnej. Skrzydło gmachu przy placu Teatralnym - po Instytucie Historii i Archiwistyki UMK - przejął samorząd województwa, przeznaczając je na potrzeby Urzędu Marszałkowskiego. Uczelnia sprzedała też basztę Koci Łeb, gdzie siedzibę miał Instytut Języka Polskiego. Kupił ją prywatny inwestor. Na sprzedaż został wystawiony przez UMK budynek przy ulicy Podmurnej 9-11, gdzie niegdyś mieścił się Instytut Archeologii.

Władze UMK wskazują, że zabytkowe, przedwojenne obiekty nie były wznoszone na cele edukacyjno-naukowe. Rozwiązywały problemy lokalowe uczelni w pierwszych dekadach jej funkcjonowania. Obecnie nie odpowiadają potrzebom i standardom. Ich użytkowanie wiąże się z dużymi wydatkami.

- Koszty remontów takich budynków znacznie przekraczają koszty budowy nowych obiektów, dostosowanych do naszych potrzeb i ekologicznych w użytkowaniu - dodaje Ewa Walusiak-Bednarek.©℗

REKLAMA

INFORMATOR

HOTELE

Bydgoszcz

Tanie noclegi dla firm, 601-919-805 00532

LEKARSKIE

Włocławek

Badania okresowe pracowników, kierowców, posiadających broń - lek. Wojciech Cader, Plac Wolności 17, pn. 10.15-13.00, wt. 8.00-11.00, śr. 14.00-19.00, czw. 8.00-11.00, pt.14.00-19.00, tel. 603-767-838, 54/231-43-54. Współpraca z LUXMED i MEDICOVER. 000074

Radziejów

Internista Mieczysław Wolański, przyjmuje codzienne od 9.00, Radziejów, ul. Łokietka 3, ekg, holter usg, laboratorium. Tel. 607 402 122, 54/285 22 40 Q701187897A

USŁUGI

Bydgoszcz

Śmieci - wywóz, kontenery, gruz „Corimp” 52/320-81-85. 000288

Grudziądz:

STACJA demontażu pojazdów przyjmuje samochody do złomowania, Grudziądz, tel. 56/465-48-88

USŁUGI POGRZEBOWE

Bydgoszcz

Dylewscy Zakład Usług Pogrzebowych, Plac Piastowski 9, Bydgoszcz. Tel. Całodobowe 52/322-29-16, 602-26-34-72, www.dylewscy.pl Biuro Fordon ul.Piwnika Ponurego 1D, 52/342-95-16. Obsługujemy cmentarze w Bydgoszczy i okolicy, kompleksowe usługi krajowe i zagraniczne, usługi kremacyjne w Bydgoszczy - duży wybór trumien i urn. Kredytowanie pogrzebów ZUS, KRUS, wojsko, policja 420114B01/A

Chojnice

Zakład Pogrzebowy Tadeusz Porożyński, Gdańska 3. Przechowywanie, przewóz zwłok Chojnice bezpłatnie całodobowo. 52/397-20-47, 604-755-900.

Toruń

Sotor Usługi Pogrzebowe i Cmentarne, Toruń, tel. 56/655 33 50 całą dobę. Centrum Kamieniarskie tel. 512 601 120 www.sotor.pl 000028

Inowrocław

Credo -Najtańszy całodobowy Zakład Pogrzebowy -św. Ducha 33, 88-100 Inowrocław. 52/357-74-16, 509-946-759, trumny już od 349 zł, do każdej usługi baldachim i winda nagrobna gratis, dostosowujemy się do możliwości finansowych każdego Klienta, wypłacamy zasiłki z ZUS i KRUS przed pogrzebem http://www.pogrzeb.net 282814B01

Najtańszy Całodobowy Zakład Pogrzebowy „IN LUCTU” Małgorzata Matuszak. Zarządca Domu Przedpogrzebowego w Kruszwicy, najtańsza chłodnia (własna), producent trumien (również z witryną) - trumny już od 300 zł, winda i baldachim gratis. Kruszwica, ul. Kolegiacka 12F, Inowrocław, ul. Św. Ducha 53, tel. 52/357-16-04, 357-53-41, e-mail: inluctu1@interia.pl Załatwiamy wszelkie formalności. www.inluctu.pl 139014B05

Waldemar Wójcik Zakład Pogrzebowy MEMORIA, ul. Marulewska 40, Inowrocław. Dyżur całodobowy - tel. 602-189-676, 52/355-66-77. Załatwiamy wszystkie formalności w imieniu rodziny. Wypłacamy zasiłek pogrzebowy przed pogrzebem. Posiadamy profesjonalny baldachim pogrzebowy oraz windę nagrobną. Świadczymy usługi na najwyższym poziomie. www.memoria.net.pl 408914B01

Barcin

Całodobowy Zakład Pogrzebowy Sławomir Makowski, Barcin, ul. Żnińska 25 (naprzeciwko cmentarza)Tel. 52/383-64-09, 601-681-917. 000528

Pakość

„Konkordia” kompleksowe usługi pogrzebowe, Pakość, Inowrocławska 10, 52/35-18-766, 500-697-316, całą dobę. Wypłacamy zasiłki pogrzebowe KRUS i ZUS. 8210983

Gniewkowo

Sotor - Usługi Pogrzebowe i Cmentarne Gniewkowo 56/655 33 50 całą dobę Centrum Kamieniarskie tel. 512 601 120 www.sotor.pl 000045

Janikowo

NAJTAŃSZY CAŁODOBOWY ZAKŁAD POGRZEBOWY ROBERT KURCZEWSKI JANIKOWO, ul. Główna 18G TEL. 507 364 717 000502

Kruszwica

Najtańszy całodobowy Zakład Pogrzebowy „In Luctu” Małgorzata Matuszak, zarządca Domu Przedpogrzebowego w Kruszwicy, najtańsza chłodnia (własna), producent trumien (również z witryną) - trumny już od 300 zł, winda i baldachim gratis. Kruszwica, ul. Kolegiacka 12f, Inowrocław, ul. Św. Ducha 53, tel. 52/357-16-04, 357-53-41, www.inluctu.pl e-mail: inluctu1@interia.pl. Załatwiamy wszelkie formalności. 000345

Całodobowy Zakład Pogrzebowy Żurawski ul. Kolegiacka 12E Kruszwica, tel. 666-999-917 8686162

Złotniki Kujawskie

Zakład Pogrzebowy - całodobowy Andrzej Pabjańczyk, Złotniki Kujawskie ul. Podgórna 13, tel. 52/351-71-03, 504-270-409, 604-542-322 000281

Żnin

Całodobowe, kompleksowe usługi pogrzebowe „Chmielewscy”, ul. Górska 10, 52/302-14-67, 502-314-898. Wypłacamy zasiłki ZUS i KRUS przed pogrzebem. 000417

0011469243

Całodobowo-Usługi Pogrzebowe Firma Pietras, Żnin, Pl. Wolności 15/4. Wypłacamy zasiłki ZUS i KRUS przed pogrzebem. 52/30-22-031, 509-917-648 000416

Włocławek

TARTAR spopielarnia i dom pogrzebowy, Włocławek ul. Bojańczyka 3/5, ul. Cmentarna 12, 54/231-44-55, 54/413-15-93. 000074

Kowal

Całodobowa obsługa pogrzebów, Producent trumien. Lewandowski, 87-820 Kowal ul. Kościuszki 56. Tel. 603-998-321 000289

WETERYNARYJNE

Toruń

„Salus” Przychodnia Weterynaryjna, Lelewela 33 /teren Arpolu/8-22, 56/652-81-67. Interna, chirurgia, profilaktyka. RTG,USG. Całodobowy dyżur 504-052-789. 000045

ZDROWIE I URODA

Toruń

Optyk Trejnowscy. Bezpłatne badanie wzroku. Okulary progresywne. Zniżki: na NFZ. Karta dużej rodziny, karta seniora i osoby niepełnosprawne. ul. Kościuszki 41/47 pawilon Herbowa (obok Biedronki) tel. 56/623-23 26 www.optyk-trejnowski.pl 412314B01/A

eprasa.pl ff0b6a1eab

SPORT

www.sportowy24.pl

SIATKÓWKA
Zmiana trenera w Metalkasie Pałacu Bydgoszcz
Martino Voplini (na zdjęciu) nie jest już trenerem bydgoskiej drużyny. Klub poinformował w specjalnym komunikacie, że umowa została rozwiązana za porozumieniem stron. Zespół do końca sezonu poprowadzi Dominik Żukowski, który do tej pory był asystentem włoskiego szkoleniowca. Volpini prowadził Pałac od 30 stycznia 2024 roku. Aktualnie bydgoski zespół zajmuje siódmą lokatę z dorobkiem 18 punktów.

FOT. DARIUSZ BLOCH

LEKKA ATLETYKA
Zapisy do niedzieli
Tylko do niedzieli można zapewnić sobie start w Halowych Mistrzostwach Europy Masters EMACI Toruń 2026. Zgłaszać się można za pośrednictwem strony internetowej www.emaci2026.com.

Dziewięć medali zdobyli na ergometrach

Kazimierz Fiut
sport@polskapress.pl

WIOŚLARSTWO. **Reprezentanci Kujaw i Pomorza dobrze spisali się podczas mistrzostw Polski we Wrocławiu.**

Na ergometrach wywalczyli dziewięć medali, w trzy złote.

Do rywalizacji przystąpili wszyscy kandydaci do kadr narodowych i osad reprezentacyjnych. Na dystansie 2000 m wiosłowali także Mateusz Biskup i Mirosław Ziętarski, ubiegłoroczni mistrzowie Europy i świata w dwójce podwójnej. Ziętarski (AZS UMK Toruń) zajął 4. miejsce ustępując Piotrowi Płomińskiemu, Michałowi Rańdzie oraz Michałowi Szpakowskiemu, triumfatorowi sprzed roku. Na 7. pozycji zameldował się Mateusz Wilangowski (Wisła Grudziądz), a na 9. ukończył bieg Biskup z Lotto Bydgostii. 11. był Fabian Barański z WTW Włocławek, brązowy medalista olimpijski z Paryża w czwórce podwójnej, który nadal jednak nie zamierza wracać do kadry.

- Może coś się zmieni w przyszłym roku - stwierdził tajemniczo Fabian.

Na 5. miejscu uplasowała się Zuzanna Madaj (Lotto Bydgostia), natomiast 9. była Kinga Stałęga (AZS UMK). Z kolei w wadze lekkiej brąz przypadł toruniance Amelii Pawłowskiej.

W grupach młodzieżowych sukces zanotował Ilia Mykhalchuk z UKS Bekawianka, który w kategorii juniorów sięgnął pod tytuł mistrzowski. Ponadto złoty medal zdobył wioślarz z niepełnosprawnościami ruchowymi, w kategorii PR1 (same ręce) 15-letni Adrian Sępiński oraz w kategorii masters Andrzej Urbański (obaj Lotto Bydgostia). Adrian, pochodzący z Inowrocławia, wygrał z doskonałym czasem 7.47,5 – to najlepszy wynik w Polsce.

Pozostali medaliści z regionu: juniorzy młodsi - srebrny Wiktor Słoma (AZS UMK), mastersi - srebrny - Wiktoria Łukasiewicz (Lotto Bydgostia), brązowy - Jacek Pomianowski (Zawisza), niepełnosprawni: kategoria PR3 VI (schorzenie narządu wzroku) - srebrny - Klaudia Dembińska, brązowy - Karolina Rzepa (obie Lotto-Bydgostia).

W punktacji klubowej zwyciężył AZS Wratislavia - 86 pkt. przed AZS UMK Toruń - 83 i Lotto Bydgostią - 71.

Sroga zemsta liderek w rewanżu w Toruniu

Joachim Przybył
joachim.przybyl@polskapress.pl

KOSZYKÓWKA. **Energa Toruń tym razem nie zaskoczyła lidera z Gorzowa. „Katarzynki" rozegrały jeden z gorszych meczów w sezonie i przegrały różnicą aż 43 punktów.**

ENERGA TORUŃ - ENEA GORZÓW 49:92 (16:21, 16:23, 6:27, 11:21)
Energa: Johnson 18 (1), Batura 4, Stefańczyk 3, Preihs 3 (1), Kapinga Maweja 0 oraz Sagerer 10 (2), Tarkovicova 8 (2), Grządziela 2, Śmiałek 1, Ustowska 0, Podkańska 0, Weber 0
Enea: Hurt 25, Gertchen 9 (3), Mikulasikova 8, Stasiak 3 (1), Szymkiewicz 1 oraz Owusu 18 (2), Osborne 16 (2), Telenga 6, Lebiecka 6, Kuczyńska 0, Kloska 0, Steblecka 0

Pod koniec listopada Energa wygrała w Gorzowie 72:67. To była jedyna w tym sezonie domowa porażka gorzowianek, jedna z trzech w całym sezonie. Na rewanż do Torunia najlepszy zespół Orlen Basket Ligi Kobiet przyjechał z wielką motywacją.

A gospodynie miały od początku duże problemy z budowaniu akcji, w 1. kwarcie trafiły jedynie 6 z 15 rzutów z gry, miały też 5 strat, zdecydowanie za dużo jak na 10 minut gry. W gronie rywalek świetna była Courtney Hurt, która w pierwszej połowie miała 8/9 z gry.

Po pierwszej połowie był jeszcze cień nadziei na emocje, bo lider tabeli prowadził 12 pkt. Emocje szybko się jednak skończyły, bo gorzowianki zagrały jeszcze lepiej. W 3. kwarcie gospodynie miały zaledwie 2/11 z gry i aż sześć strat. Z kolei gorzowianki trafiały wciąż jak z nut i w 28. minucie było 64:34.

W kolejnym meczu, w sobotę 7 lutego, Energa zagra na wyjeździe z ostatnim w tabeli beniaminkiem z Jeleniej Góry.

KRÓTKO

FOT. PPG

KOSZYKÓWKA
Akademicy z Torunia wiceliderami
16-5, taki jest bilans AZS UMK Transbruk Toruń po wygraniu zaległego meczu II ligi z TKM Włocławek 98:89. Najwięcej punktów zdobyli: Maciej Kenig 23, Aleksander Griszczuk 22, Arkadiusz Kobus 17 - Kacper Pobjan 21, Olgierd Kubiak i Jose Luis Sanchez Romerio po 19.
Wyniki innych spotkań: Spójnia II Stargard - Energia Elbląg 88:102, MKK Gniezno -Pogoń Mogilno 112:76 (najskuteczniejsi w pokonanej ekipie: Jakub Ulczyński 24, Damian Szczepanik 14, Przemysław Tradecki 10), Kamte Basket 2010 Kruszwica - Sokół Międzychód 91:68 (Krystian Rosiński 23, Antoni Gawarecki 18, Piotr Robak 16), TKM Włocławek - Tarnovia Tarnowo Podgórne 75:91. W tabeli prowadzi Tarnovia z 38 punktami przed AZS UMK 37, MKK, Treflem po 35, Sokołem 34. **(szcz)**

TENIS STOŁOWY
Zagrali kadeci
Wiktoria Nowak (LUKS Chełmno) i Oliwier Jędrzejewski (Olimpia Grudziądz) zwyciężyli w trzecim wojewódzkim turnieju klasyfikacyjnym kadetów, czyli urodzonych w latach 2011-2013. Oboje będą reprezentować nasz region w imprezie z cyklu Grand Prix Polski. **(szcz)**

LOTTO
PONIEDZIAŁEK, 2.02
Multi Multi, godz. 22.00
8, 12, 15, 16, [17], 21, 24, 29, 35, 37, 41, 43, 45, 52, 53, 64, 66, 73, 76, 77
Kaskada, godz. 22.00
1, 3, 5, 6, 7, 9, 11, 15, 20, 21, 22, 24
Mini Lotto
3, 9, 20, 26, 36
Ekstra Pensja
3, 12, 23, 32, 35 - 1
Ekstra Premia
15, 17, 21, 28, 35 - 4
WTOREK, 3.02
Multi Multi, godz. 14.00
6, 7, 9, 10, 12, 16, 24, 26, 31, 32, 35, 38, [41], 43, 44, 48, 58, 66, 74, 76
Kaskada, godz. 14.00
1, 2, 3, 6, 7, 9, 10, 11, 13, 17, 18, 19

Zima nie odpuszcza. Zespoły mają problem

FOT. AGNIESZKA BIELECKA

Piłkarze Elany Toruń mogą trenować i grać sparingi w miarę komfortowych warunkach

Dariusz Knopik
dariusz.knopik@polskapress.pl

PIŁKA NOŻNA. **Coraz bliżej start rundy wiosennej w Betclic 2. Lidze oraz Betclic 3. Lidze. Nie wszystko przebiega tak jak zaplanowano w klubach.**

Wszystko przez atak zimy, która nie odpuszcza już od wielu dni. Nawet mecze w PKO BP Ekstraklasie, gdzie infrastruktura jest na o wiele wyższym poziomie, trzeba było odwoływać mecze.

Mróz powoduje, że boiska, nawet te ze sztuczną nawierzchnią, są często oblodzone i nie nadają się do użytku lub trzeba włożyć mnóstwo środków, żeby doprowadzić je do stanu używalności. Innym problemem jest stan zdrowia zawodników i trenerów. Zajęcia przy kilkunastostopniowym mrozem są wyzwaniem dla organizmów. Także rozgrywanie sparingów jest kłopotliwe.

Drugoligowa Olimpia Grudziądz zmaga się z problemem z boiskiem i jeździ na treningi do Torunia pod balon. Zdrowotnie w ekipie biało-zielonych jest całkiem dobrze.

Z kolei w trzecioligowym Zawiszy Bydgoszcz główny problem to infekcje piłkarzy.

- Były dni, że wypadało dwóch trzech zawodników, potem wracali, ale inni byli przeziębieni, teraz jest już dobrze - mówi trener Adrian Stawski.

Szkoleniowiec niebieskoczarnych chwali pracowników Bydgoskiego Centrum Sportu, którzy przygotowują boisko ze sztuczną trawą, by zespół mógł normalnie trenować. Trener Stawski wyjaśnia, że zanim piłkarze udadzą się na trening są przeprowadzane odpowiednie zajęcia, by przygotować mięśnie do zimna i zwiększonego wysiłku. Prowadzona jest też odpowiednia praca mentalna w tym kierunku.

- Mamy o tyle dobrze w porównaniu z innymi, że w Toruniu jest boisko pod balonem, na którym trenujemy - mówi Rafał Więckowski, trener Elany. - Duże podziękowania dla naszego zarządu, że znalazł pieniądze, by wynająć nam boisko na treningi. Inni się męczą, a my skupiamy się tylko na pracy. Mamy chyba małą przewagę nad innymi rywalami. Jeśli chodzi o zdrowie piłkarzy jest z tym dobrze - dodaje.

Problemem z boiskiem nie mają też w Świeciu. Krzysztof Urtnowski, trener Wdy, mówi, że ekipa nie odpuściła żadnego treningu.

- Trochę modyfikujemy zajęcia - tłumaczy. - Łączymy trening w siłowni z wyjściem na boisko. Jeśli chodzi o zdrowie zawodników, to radzimy sobie całkiem nieźle. Nie doszedł do skutku sparing z Chemikiem Bydgoszcz, ale w zamian rozegraliśmy grę wewnętrzną - dodaje.

Arkadiusz Bator, trener Tłuchowii, musiał elastycznie podejść do problemu. Zmienił plan treningów. Zmniejszył liczbę treningów na boisku, a dodał zajęć w hali i w siłowni. Na wszystkie problemy szkoleniowiec reaguje na bieżąco. W tym tygodniu dodał jeden sparing. W czwartek ekipa z Tłuchowa uda się do Warszawy na sparing z Bronią Radom, a dwa dni później zagra na wyjeździe z Sokołem Aleksandrów Łódzki. Szkoleniowiec mówi, że borykał się też z problemami zdrowotnymi, bo co jakiś czas część piłkarzy przechodziło różne infekcje, ale teraz ma do dyspozycji całą ekipę.

Olimpia rundę wiosenną rozpocznie 22 lutego wyjazdem z Podhalem Nowy Targ. Z kolei pierwsza wiosenna kolejka w Betclic 3. Lidze zaplanowana jest na weekend 27 luty - 1 marca. ©℗

eprasa.pl ff0b6a1eab

Już dziś specjalny dodatek **OSOBOWOŚĆ ROKU 2025**

● Prezentujemy w nim nominowanych we wszystkich kategoriach

Środa
4.02.2026

Wydanie A
Nr 28 (23.538)
Nakład 7.715 Rok LXXVIII

GAZETA
pomorska

www.pomorska.pl
Cena 5,00 zł (w tym 8% VAT)

Bydgoska retencja - w tym tygodniu rozpoczną się prace w kolejnych już lokalizacjach **str. 9**

FOT. JAROSŁAW WIĘCŁAWSKI

Drugi Da Vinci w Juraszu to dobre wieści dla pacjentów: więcej operacji i krótszy czas oczekiwania **str. 9**

Postęp prac w Mroczy - dom kultury podnosi się z ruin, remiza powstaje od nowa **str. 10**

FOT. PSP WĄBRZEŹNO

FOT. AGNIESZKA BIELECKA

SPORT

Piłka nożna Mroźna zima przeszkadza zespołom z regionu w przygotowaniach do rundy wiosennej. Jednak kluby starają się sobie radzić z przeciwnościami logistycznymi i zdrowotnymi. Idzie im całkiem nieźle **str. 16**

Na cudzy PESEL chcieli wyłudzić 2,5 mln złotych!

Agnieszka Domka-Rybka
agnieszka.domka@polskapress.pl

W 2025 roku do bazy Systemu Dokumenty Zastrzeżone trafiło 117,8 tys. utraconych dokumentów, czyli o 28 proc. mniej niż rok wcześniej. Jednocześnie banki ostrzegają, że rośnie skala prób wyłudzeń kredytów.

Związek Banków Polskich opublikował 64. raport infoDOK, podsumowujący najnowsze dane dotyczące przestępstw z wykorzystaniem cudzej tożsamości.

ZBP przypomina, że w latach 2008-2025: baza Systemu Dokumenty Zastrzeżone urosła do 2 744 642 dokumentów (rekordowy był IV kwartał 2019 r., gdy zastrzeżono 56 686 dokumentów); udaremniono 145,3 tys. prób wyłudzeń kredytów na łączną kwotę 6,5 mld zł.

Rekordowa próba wyłudzenia opiewała na 25 mln zł; 768 prób dotyczyło kwot równych lub wyższych niż 1 mln zł; 90,3 tys. prób dotyczyło kwot 10 tys. zł lub niższych.

Tymczasem na koniec grudnia 2025 roku wielkość Centralnej Bazy Danych Systemu DZ wyniosła 2 744 642 dokumenty.

W samym czwartym kwartale zastrzeżono 32,3 tys. dokumentów, co oznacza 7,8 proc. wzrost rok do roku, choć w skali całej historii badania był to dopiero 38. wynik kwartalny. Statystycznie do bazy trafiały 322 dokumenty dziennie. Z drugiej strony, w czwartym kwartale 2025 r. banki udaremniły 3 831 prób wyłudzeń kredytów na łączną kwotę 90,8 mln zł. W skali całego roku było to 15 151 prób o wartości 359,7 mln zł. Największa pojedyncza próba wyłudzenia w IV kwartale opiewała na 2 mln zł, a w całym 2025 r. - na 2,5 mln zł.

Tradycyjnie najwięcej prób wyłudzeń odnotowano w województwach: mazowieckim, śląskim i dolnośląskim, które odpowiadały zarówno za największą liczbę zdarzeń, jak i najwyższe łączne kwoty, jakie próbowano wyłudzić.

©℗

Dokończenie na str. 3

Rolnicy i strażacy pomagają zwierzętom w schroniskach

Schroniska dla bezdomnych zwierząt dziękują rolnikom za szczodry i błyskawiczny odzew. W Pruszczu i Świeciu nie zabraknie słomy m.in. do wypchania bud i obstawienia kojców **str. 3**

EDUKACJA

„Złote Szkoły” nagrodzone w ratuszu za sukcesy

FOT. ROBERT SAWICKI/UMB

Sześć bydgoskich szkół ponadpodstawowych prowadzonych przez Miasto Bydgoszcz, które uzyskały tytuł „Złotej Szkoły” w najnowszym 28. Ogólnopolskim Rankingu Liceów i Techników Perspektywy 2026, zostało nagrodzonych podczas spotkania w ratuszu. Wręczono dyplomy gratulacyjne i nagrody pieniężne dla szkół. Więcej piszemy o tym na stronie 9

Nr ISSN 0867-4965 Nr indeksu 350184

9 770867 496032 06

Wykorzystaj zimę i wyrób paszport na lato. W regionie nie ma teraz kolejek **str. 5**

eprasa.pl ff0b6a1eab

MISTRZOWIE HANDLU 2026. Dziś prezentujemy sprzedawców, którzy już zdobywają serca klientów w naszym województwie

Ewelina Żuberek
Ewelina.Żuberek@polskapress.pl

Rozgorzała rywalizacja o tytuły Mistrzów Handlu, także w kategorii Sprzedawca. Dziś przedstawiamy pierwszych uczestników, których codzienna praca i pasja są warte wszystkich nagród!

Jesteśmy dopiero po pierwszym tygodniu głosowania w akcji, a reakcje i uczestników, i klientów już pokazały, jak wiele dobrych emocji i zaangażowania budzi ten plebiscyt. To dopiero początek (bo ciągle możecie zgłaszać swoich kandydatów!, ale już teraz widać, że dla wielu osób jest to coś zdecydowanie więcej niż formalne wyróżnienie, nominacja. Bo przecież handel to znacznie więcej niż transakcje! To rozmowy przy ladzie. To uśmiech na dzień dobry. To pamięć o tym, jaki chleb wybieramy najczęściej. To serdeczne „dzień dobry", które rodzi się z chwili poświęconej drugiemu człowiekowi. W wielu przypadkach to właśnie te relacje sprawiają, że wracamy - nie z przyzwyczajenia, ale z radości bycia zauważonym. Bo handel to ludzie, dlatego w akcji Mistrzowie Handlu szczególne miejsce zajmuje kategoria Sprzedawca Roku. Powstała dla tych, którzy swoją pracę traktują nie jak obowiązek, ale jak relację właśnie. Do udziału w plebiscycie zgłosili ich klienci - osoby, które mają do tego największe prawo, bo na co dzień doświadczają ich zaangażowania, rzetelności i życzliwości. Każdy oddany głos w plebiscycie to forma podziękowania za wysiłek, cierpliwość i serce wkładane w budowanie jakości.

Już sama nominacja jest wyrazem uznania. To sygnał, że czyjaś codzienna praca została zauważona i doceniona, dlatego chcemy ją pokazywać. - W naszych publikacjach prezentujemy uczestników akcji, by mogli ich poznać wszyscy mieszkańcy naszego województwa. To krótkie historie o ludziach, którzy towarzyszą naszej codzienności - mówi Katarzyna Borek, redaktorka cotygodniowego cyklu.

Pani Wioletta z przyjemnością doradza w wyborze ciast

Wioletta Rosińska (Gram Market, Rypin) opowiada, że zawsze stara się być miła dla swoich klientów i służyć im pomocą w zakupach.

- Zawsze staram się być miła dla swoich klientów i służyć im pomocą w zakupach. Doradzać w wyborze ciast ,aby im smakowały. Zadowolenie na ich twarzach jest oceną mojej pracy - wyjaśnia swoje podejście do wykonywanego zawodu Wioletta Rosińska (Gram Market, Rypin).

Co w pracy sprawia Jej przyjemność i sprawia, że dni bywają ciekawe? - Przyjemność w pracy sprawia mi zadowolenie klientów,ponieważ wracają do mnie po ciasta przeze mnie polecone - mówi.

Czy zdarzyła się sytuacja z klientem, która Ją rozbawiła, wzruszyła lub zaskoczyła? - Zabawna sytuacja miała miejsce, jak pewien pan przyszedł i powiedział, że chce kupić zupę, a chodziło mu o wódkę typu krupnik. Inny przyszedł po totolotka. Chciał na chybił trafił i mówi do mnie: „Ale da pani na trafił, nie na chybił". I oboje zaczęliśmy się śmiać - pani Wioletta wspomina zabawne sytuacje.

A po pracy - jak spędza czas wolny, co daje Jej energię i przyjemność? - Po pracy bardzo lubię uprawiać ogródek i kwiaty, których mam w nim dużo, oczywiście nie w zimę. Lubię też piec ciasta. Relaksuję się, grając w gry planszowe z rodziną - wylicza uczestniczka akcji.

Codziennie coś nas rozbawia i wzrusza - mówi pani Anna

Anna Dreżewska (Galeria Wędlin Zawistowski, Łabiszyn) wie, że klienci doceniają ich ofertę i Jej obsługę z wielu powodów.

Przyjazna atmosfera po wejściu do sklepu. To, że znają wielu swoich stałych klientów. - Rozmowa z nimi na ważne dla nich tematy, nieraz bardzo osobiste. Doradztwo profesjonalne nowym osobom, które nas odwiedzają. To, że mogą zakupić u nas codziennie świeży, bardzo dobrej jakości towar, do tego ładnie wyeksponowany, powoduje że wracają do nas zadowoleni - wylicza pani Anna. To dla Niej dowód, że dobrze wykonują swoją misję sprzedawcy. W pracy przyjemnością jest rozmowa ze stałymi klientami, poznanie oczekiwań nowych. To, że mają zaufanie za polecanie nowego asortymentu, co przekłada się na sprzedaż.

- Codziennie coś nas rozbawia i wzrusza. Poznajemy opowiadane historie z codziennego życia naszych klientów. Jedni opowiadają anegdoty, dla żartu, w trakcie robienia zakupów. Inni mówią o swoich troskach: co ich trapi, na co chorują lub po prostu mieszkają sami i jak do nas zaglądają, to między innymi opowiedzą nam różne swoje historie - wyjawia.

Jej hobby jest robienie na specjalne zamówienia desek wędlin na różne okazje, oczywiście z firmowych produktów.

Jest motocyklistą na pełen etat. Oczywiście po pracy też

- Myślę, że nie jestem typowym „sprzedawcą". Ludzi odwiedzających salon Royal Enfield Toruń nie traktuję jak klientów, a jak gości - opisuje Jakub Szymański.

- Nie sprzedaję motocykli, a raczej pomagam je zrozumieć. Nawet zdarza mi się mówić, że nie lubię sprzedawać motocykli, a bardzo lubię, gdy moi goście je kupują - opowiada Jakub Szymański (Royal Enfield, Toruń). Emocje, jakie towarzyszą motocyklistom przy wyborze nowego motocykla, są niesamowite. Kilka miesięcy temu w salonie pojawiło się małżeństwo, po 50. oboje. Pan pełna ekscytacja, a pani od wejścia nie oderwała wzroku od telefonu. Nawet siadając z ostentacyjnie znudzoną, miną nie podniosła wzroku. Po pół godzinie, które pan spędził na motocyklu w środku salonu, a pani z telefonem, zaczynamy rozmawiać o konkretach. Pan w końcu nieśmiało w stronę pani spogląda i pyta: „To, co skarbie, myślisz?". I to był pierwszy moment, kiedy pani podniosła wzrok i mówi: „Weź go już po prostu kup, bo ja mam tego dosyć". Ja parsknąłem śmiechem, mimo że profesjonalista wewnątrz mnie kazał być cicho, a pani do mnie: „Co się Pan tak śmieje? Ja od tygodnia co wieczór muszę z nim oglądać te wszystkie testy na YouTube. Ja wiem już więcej o tym motocyklu niż o swoim piekarniku! Więc niech już sobie kupi i da mi spokój z tym YouTube".

Liderzy w skali województwa we wszystkich kategoriach

SPRZEDAWCA ROKU
1. **Martyna Stępińska,** Żabka, Włocławek
2. **Grażyna Łukaszewska,** Piekarnia Jatk, Bydgoszcz
3. **Jakub Szymański,** Royal Enfield, Toruń

FLORYSTA ROKU
1. **Justyna Kowalska,** Kwiaciarnia Jaśmin, Inowrocław
2. **Agnieszka Maciąg,** Kwiaciarnia JoannaDecor, Solec Kujawski
3. **Romana Wegner,** Kwiaciarnia Roma, Nakło nad Notecią

POŚREDNIK NIERUCHOMOŚCI ROKU
1. **Marta Dunaj,** Czas Nieruchomości, Kruszwica
2. **Marlena Nowak,** Sfera Nieruchomości, Bydgoszcz
3. **Karolina Minichowska,** Sfera Nieruchomości, Bydgoszcz

DORADCA UBEZPIECZENIOWY/FINANSOWY ROKU
1. **Magdalena Wojtyła,** Cuk Ubezpieczenia, Nowe
2. **Adrian Kuźniewski,** Pru - Czas na przyszłość, Bydgoszcz
3. **Magdalena Ledzinska,** CUK Ubezpieczenia, Nowe

SKLEP ROKU - RÓŻNE BRANŻE
1. **Tatuum,** Grudziądz, Chełmińska 4
2. **Royal Enfield,** Toruń, Łódzka 240
3. **Katrans SP z o.o.,** Kikół, Rypińska 19

BUTIK ROKU
1. **GiGi Butik,** Szubin, Kościuszki 12
2. **PopSisters,** Nowe, Gdańska 34
3. **Wings Fashion For You,** Bydgoszcz, Gdańska 16

KWIACIARNIA ROKU
1. **Kwiaciarnia Magnolia,** Sadki, Tomyślaka 4
2. **Sun Flowers Kwiaciarnia Hanna Sikorska,** Świecie, Kościuszki 9
3. **Kwiaciarnia Moja Pasja,** Brodnica, Partyzantów 2

SKLEP Z ARTYKUŁAMI DLA DZIECI ROKU
1. **GibiStrefa,** Wudzynek, Główna 18
2. **Sklep dziecięcy Świat Dziecka,** Unisław, Lipowa 28

SKLEP Z BIŻUTERIĄ I SALON JUBILERSKI ROKU
1. **Biżuteria Pivert.,** Toruń, Figowa 3-5
2. **Eliza Jubiler,** Toruń, Wapienna 6/8

EKO SKLEP ROKU
1. **Sklep Zielarski Kalina,** Świecie, Klasztorna 13

SALON OPTYCZNY ROKU
1. **My Optic,** Świecie, Armii Krajowej 5C
2. **GRAND OPTYK,** Inowrocław, Narutowicza 2

Pełne aktualne wyniki głosowania znajdziesz na:
www.pomorska.pl/handel

eprasa.pl ff0b6a1eab

Bydgoszcz

Kamery nasobne w Straży Miejskiej rejestrują obraz, ale... bez dźwięku

Wojciech Mąka
wojciech.maka@polsakpress.pl

Straż miejska może rejestrować obraz, tyle że bez zapisu dźwięku! Mimo apeli komendantów straży, wciąż trwają prace legislacyjne.

W 2021 roku można było spotkać patrole Straży Miejskiej wyposażone w kamery nasobne. Od 10 do 30 czerwca br. funkcjonariusze testowali kamery umieszczone na kieszeni munduru, które uruchamiane są przed podjęciem interwencji i rejestrują jej przebieg.

Kamery są wodoodporne, rejestrują obraz przy różnym natężeniu światła i są zaopatrzone w obiektywy szerokokątne, a dodatkowo są odporne na wstrząsy. Testy przeprowadzali funkcjonariusze pełniący służbę w patrolach pieszych, zmotoryzowanych, a także przewodnicy psów służbowych.

Zapis obrazu może być wykorzystywany do prowadzonych postępowań w sprawach o wykroczenia lub skargowych.

Problem polega na tym, że kamery nie rejestrują dźwięku - w przeciwieństwie do kamer używanych przez policjantów. Komendanci straży apelują do parlamentarzystów o zmiany w prawie.

- To są bardzo przydatne urządzenia. Są coraz tańsze i coraz lepszej jakości. Przekonał się o tym jeden z funkcjonariuszy, któremu zarzucono błędy w interwencji. Okazało się, że skarżącą poniosła fantazja.... Nagrania są ważnym, obiektywnym dowodem. Tyle że niekompletnym, bo brak na nich dźwięku. Wymaga to zmian legislacyjnych, o które apelujemy. Nagrania z dźwiękiem byłyby dla nas i sądu kompletnym dowodem. Poza tym działa to w obie strony - można się przekonać, czy funkcjonariusz nie przekroczył uprawnień. Od bodajże półtora roku apelujemy o rozszerzenie przepisów i nic. A wymaga to decyzji MSWiA oraz Sejmu, żeby zmienić ustawę - podkreśla Arkadiusz Bereszyński, rzecznik bydgoskiej Straży Miejskiej.©℗

FOT. SM BYDGOSZCZY

Kamera nasobna bydgoskiego strażnika miejskiego

KRÓTKO

CO ROBIĆ W FERIE JUTRO?

Baseny miejskie: Bezpłatne wejścia w godzinach 8:00-14:00 (wejścia co godzinę na 45 minut pływania).

Lodowisko Torbyd: Darmowe ślizgawki dla dzieci i młodzieży w wybranych blokach godzinowych (8:30-10:00 oraz 10:30-12:00).

EkoFerie w Bibliotece u Bełzy: Warsztaty recyklingowe i kreatywne dla dzieci, m.in. tworzenie mozaik z płyt CD czy obrazków 3D.

Młyny Rothera: W godzinach 9:00-18:00 dostępna jest strefa chilloutu oraz gier planszowych.

Warsztaty dla seniorów - zaplatanie szali XXL z wełny merino. godz. 12.00-14.30, cena 10 zł.

Miejskie Centrum Kultury (MCK): Można obejrzeć wystawę plakatów BHP „Dzieła sztuki z zakładów pracy" w foyer (wstęp wolny).

Wystawy stałe: Warto odwiedzić Muzeum Okręgowe im. Leona Wyczółkowskiego (np. Spichrze nad Brdą) lub Muzeum Wojsk Lądowych, które oferują ciekawe ekspozycje historyczne. **(sztucz)**

Kolejne prace przy bydgoskiej retencji w dwóch nowych lokalizacjach

Jarosław Więcławski
jaroslaw.wieclawski@polskapress.pl

Od początku września ubiegłego roku trwają prace przy realizacji projektu „Bydgoszcz zielono-niebieska". W tym tygodniu roboty mają ruszyć w dwóch kolejnych lokalizacjach.

Projekt jest kontynuacją budowy i przebudowy systemu kanalizacji deszczowej w mieście. Umowy w sprawie realizacji pierwszego pakietu, 29 zadań, podpisano w lipcu. Inwestycję realizuje Meliorex (21 projektów) oraz Strabag. Koszt prac to blisko 85 mln zł. Pierwsze roboty budowlane ruszyły jesienią 2025 roku.

- Jeżeli pozwolą na to warunki pogodowe - wykonawcy realizujący zadania w ramach projektu „Bydgoszcz zielono-niebieska" planują rozpocząć prace na ul. Biedaszkowo (Górzyskowo). Chcąc zminimalizować utrudnienia, prace przy budowie kanału deszczowego, będą realizowane etapami. W pierwszej kolejności zamknięty zostanie odcinek ulicy Biedaszkowo od nr 25 do 33 (od strony lotniska). Wykonawcą robót jest firma Meliorex - informuje Tomasz Okoński, rzecznik prasowy MWiK.

- W tym tygodniu rozpoczną się też roboty na ul. Żółkiewskiego (os. Bocianowo). Ulica zostanie zamknięta od Szkoły Podstawowej nr 2 do ul. Bocianowo. Obecnie na terenie szkoły budowany jest zbiornik retencyjny. Teraz dobudowany zostanie kanał deszczowy w ul. St. Żółkiewskiego. Wykonawcą robót jest Strabag - tłumaczy rzecznik.

FOT. JAROSŁAW WIĘCŁAWSKI

Pod koniec stycznia prace ruszyły na ul. Koszalińskiej

Do tej pory działania rozpoczęto m.in na Gajowej, Kordeckiego, Konopnickiej, skwerze Czackiego, na ul. Dolina, na parkingu przy ul. Połczyńskiej, al. Kaczyńskiego czy Żółkiewskiego. W styczniu zakończyły się praca na Szamarzewskiego. Pod niektórymi adresami zakończenie prac planowane jest w lutym.

Prace planowane są m.in. na Kruszwickiej, Słowackiego, Powstańców Wielkopolskich, Wojska Polskiego, Żmudzkiej i Bałtyckiej.

W styczniu rozpoczęto roboty pod kolejnymi adresami, w tym na Marcinkowskiego na odcinku od Obrońców Bydgoszczy do ul. Dworcowej (zamknięcie dla ruchu, objazd równoległymi uliczkami) i ul. Św. Trójcy na wysokości posesji 35 (likwidacja części miejsc postojowych). W ostatnim tygodniu stycznia roboty ruszyły na ul. Koszalińskiej. W związku z pracami zamknięto fragment ulicy przy bibliotece, od strony skrzyżowania ze Skłodowskiej-Curie.

Plan na 3 lata

Umowę na blisko 166 mln zł unijnego, bezzwrotnego dofinansowania z programu FEnIKS na projekt pn. „Bydgoszcz zielono-niebieska. Retencja i zagospodarowanie wód opadowych lub roztopowych" podpisano we wrześniu 2024 r. w Warszawie. Całkowity koszt inwestycji wyniesie ponad 256 mln zł.

Projekt realizowany w latach 2025-2027 został podzielony na etapy, w ramach których zrealizowanych zostanie w sumie 60 zadań. Pierwsza pula dotyczyła 29 lokalizacji. W listopadzie otwarto oferty w przetargu na kolejne 17 zadań, podzielonych na cztery części. Prace planowane są m.in. na Kruszwickiej, Słowackiego, Powstańców Wielkopolskich, Wojska Polskiego, Żmudzkiej i Bałtyckiej. W planie jest jeszcze jedno postępowanie przetargowe na ostatnie 14 zadań.

Prace podzielono na etapy, aby minimalizować utrudnienia. Większość robót toczy się poza ścisłym centrum i pasem jezdni. Inwestycja obejmuje m.in.:

- budowę 35 zbiorników retencyjnych do gromadzenia wody deszczowej;
- budowę 23 instalacji technologicznej do oczyszczania zmagazynowanej wody deszczowej w celu jej ponownego wykorzystania;
- bagrowanie dwóch stawów przy ul. Rekinowej i Sardynkowej;
- zagospodarowanie wód deszczowych z terenu szkół podstawowych na ul. Stawowej, Puszczykowej, Granicznej i Sardynkowej. ©℗

Stok narciarski oblężony na początek ferii

Adam Szczęśniak
adam.szczesniak@polskapress.pl

Od czwartku, 22 stycznia działa stok narciarski w Myślęcinku. Po 3 latach przestoju stanowi prawdziwą frajdę dla bydgoszczan. W pierwszy weekend ferii zimowych przeżywał prawdziwe oblężenie.

Na ten moment bydgoszczanie czekali miesiącami (nawet latami, bo stok nie działał w 2024 i 2025 roku), chociaż jeszcze na początku stycznia LPKiW informował „Express Bydgoski", że w tym roku nie zamierza uruchamiać wyciągu narciarskiego. Miłośnicy białego sportu byli srodze zawiedzeni.

Prognozowane mrozy, decyzje podjęte w ratuszu, a także rozmowy przedstawicieli LPKiW z potencjalnymi sponsorami zmieniły jednak podejście i przyspieszyły sprawy.

FOT. TOMASZ CZACHOROWSKI

Chętnych do jazdy na nartach, ale także do nauki, nie brakuje. Stok działa przez okrągły tydzień

Rozpoczęto prace ziemne związane z wymianą starej (30-letniej) instalacji wodnej, aby móc uruchomić armatki służące do sztucznego naśnieżania. Park na inwestycję przesunął pieniądze w ramach swojego budżetu, a w międzyczasie udało się podpisać umowy z partnerami - Pepsico i Unileverem.

Od połowy stycznia, po uruchomieniu systemu armatek, naśnieżano stok oraz pracowano nad uruchomieniem wyciągu. Od początku chętnych do jazdy nie brakowało. Nie inaczej było w pierwszy dzień ferii zimowych. Stok był pełen narciarzy i saneczkarzy. Przy aktualnej pogodzie (mrozy do połowy lutego) można być pewnym, że górka w Myślęcinku spełni swoje zadanie.

Za jeden wjazd na stok (107 m długości, różnica poziomów 42 m) trzeba zapłacić 5 zł, za karnet na 2 godziny zabawy - 80 zł, a za karnet na 3 godziny - 100 zł. Od pewnego czasu pojawiła się, na szczęście, też opcja na 1 godzinę. Kosztuje 50 zł.

W dni powszednie stok jest czynny w godzinach 12.00-22.00 (kasa do 20.00), a w weekendy w godzinach 10.00-22.00 (kasa do 20.00).

Na stoku można znaleźć licencjonowanych instruktorów narciarskich i snowboardu, którzy udzielą lekcji szusowania. Z każdym można umówić się telefonicznie na indywidualną naukę.

Na miejscu nie ma możliwości wypożyczenia sprzętu. Strona LPKiW odsyła do miejskich wypożyczalni. Więcej na Stok narciarski - Myślęcinek ©℗

eprasa.pl ff0b6a1eab

Drugi robot chirurgiczny w bydgoskim Juraszu

Małgorzata Pieczyńska
malgorzata.pieczynska@polskapress.pl

Szpital Uniwersytecki nr 1 im. Jurasza w Bydgoszczy od niedawna ma drugiego robota chirurgicznego Da Vinci.

Co ważne, zastosowanie robota chirurgicznego znacząco zwiększy bezpieczeństwo pacjentów, zmniejszając ryzyko powikłań, utratę krwi oraz dolegliwości bólowe po zabiegu, a także znacznie skróci czas hospitalizacji i rekonwalescencji.

Będzie więcej operacji

- W 2025 roku w naszym szpitalu wykonano 529 operacji robotowych z zakresu urologii i chirurgii, w tym, m.in., prostatektomie, cystektomie, zabiegi z powodu nowotworów nerki, jelita grubego, guzów wątroby oraz operacje trzustki - informuje Marta Laska, rzeczniczka szpitala Jurasza.

Uruchomienie drugiego robota chirurgicznego w szpitalu przyniesie wiele korzyści dla pacjentów.

- Pozwoli bowiem na zwiększenie liczby wykonywanych zabiegów, skrócenie czasu oczekiwania pacjentów na leczenie operacyjne oraz w dalszej perspektywie na rozszerzenie wachlarza procedur realizowanych z wykorzystaniem technologii robotowej, zgodnie z najwyższymi światowymi standardami medycznymi - podkreśla Marta Laska.

Pierwszy w 2003 roku

Przypomnijmy, że pierwszego robota chirurgicznego Da Vinci szpital Jurasza pozyskał w marcu 2023 roku. Roboty chirurgiczne wykorzystywane są w ośrodkach medycznych na całym świecie, m.in., w chirurgii onkologicznej, kardiologicznej, neurologicznej, urologicznej i ginekologicznej. ©℗

FOT. MATERIAŁY SZPITALA JURASZA

Robot chirurgiczny DaVinci Xi (IS4000) jest już na bloku operacyjnym w szpitalu Juraszu. Wkrótce rozpoczną się operacje z jego użyciem

Bydgoskie „Złote Szkoły”

Małgorzata Pieczyńska
malgorzata.pieczynska@polskapress.pl

Sześć bydgoskich szkół ponadpodstawowych prowadzonych przez Bydgoszcz, które uzyskały tytuł „Złotej Szkoły" w najnowszym 28. Ogólnopolskim Rankingu Liceów i Techników Perspektywy 2026, zostało nagrodzonych podczas spotkania w ratuszu.

FOT. ROBERT SAWICKI/UMB

Cztery bydgoskie technika i dwa licea zostały uhonorowane w ratuszu. To szkoły, które w najnowszym rankingu Perspektywy 2026, uzyskały zaszczyty tytuł - „Złota Szkoła”

Jak już informowaliśmy wyniki tego prestiżowego rankingu Fundacja Edukacyjna Perspektywy ogłosiła 14 stycznia br. Organizatorzy analizowali wyniki 1411 liceów ogólnokształcących (spośród 2249) i 1160 techników (spośród 1755), które spełniły kryteria wejścia do rankingu. W efekcie w rankingu głównym najlepszych liceów w kraju sklasyfikowano 1000 szkół, a wśród najlepszych techników - 500 szkół.

Licea, które zajęły miejsca 1-200 w rankingu głównym oraz technika sklasyfikowane na pozycjach 1-100 uzyskały „Złotą Tarczę” i mogą poszczycić się tytułem „Złotej Szkoły”.

W tym gronie nie zabrakło także bydgoskich szkół, których organem prowadzącym jest Miasto Bydgoszcz. Wśród techników ten zaszczytny znak jakości przypadł czterem placówkom oświatowym. Zdobyli go: Technikum Elektroniczne nr 7 im. Wojska Polskiego w Zespole Szkół Elektronicznych, które zajęło 8. miejsce w Polsce i 1. miejsce w województwie kujawsko-pomorskim, Technikum Budowlane nr 3 w Zespole Szkół Budowlanych (22. miejsce w kraju. 2. miejsce w województwie), Technikum Ekonomiczne nr 6 w Zespole Szkół Ekonomiczno-Administracyjnych (65. miejsce w kraju, 4 miejsce w województwie) i Technikum nr 4 w Zespole Szkół Chemicznych (78. miejsce w kraju, 7. miejsce w województwie).

W Rankingu Liceów Ogólnokształcących 2026 tytuł „Złotej Szkoły” uzyskały dwa bydgoskie licea prowadzone przez ratusz. Najwyżej na 71. pozycji w Polsce sklasyfikowano VI LO im. Jana i Jędrzeja Śniadeckich (2. lokata w województwie), a na 132. I LO im. Cypriana Kamila Norwida z Oddziałami Dwujęzycznymi (4. miejsce w województwie).

W ubiegły piątek delegacje tych 6 bydgoskich szkół, w tym dyrektorzy, nauczyciele i uczniowie gościli w bydgoskim ratuszu, gdzie wręczono dyplomy gratulacyjne i nagrody pieniężne dla szkół. W spotkaniu uczestniczyły, m.in., Grażyna Dziedzic, kujawsko-pomorska kurator oświaty oraz Iwona Waszkiewicz, zastępczyni prezydenta Bydgoszczy.

- To wielka radość móc wspólnie świętować sukces naszych bydgoskich szkół - mówiła podczas spotkania Iwona Waszkiewicz. - Gratuluję dyrektorom, nauczycielom i uczniom. Wasza praca, pasja i zaangażowanie sprawiają, że możemy być dumni z poziomu edukacji w naszym mieście. Życzę Wam dalszych sukcesów, kolejnych inspirujących projektów i satysfakcji z nauki. Niech Wasze osiągnięcia motywują kolejnych uczniów do rozwoju i ambitnych celów.

Na spotkaniu w ratuszu Technikum Budowlane nr 3 reprezentowała delegacja w składzie: Magdalena Popielewska - dyrektor ZS Budowlanych, Marek Hauke - nauczyciel zawodu z zakresu budownictwa (w finale Olimpiady Wiedzy i Umiejętności Budowlanych było 8 jego uczniów, w tym 4 uzyskało tytuł laureata i 4 tytuł finalisty) oraz Nikodem Podraza, uczeń Budowlanki i zarazem laureat wspomnianej olimpiady.

- Wysokie miejsce w rankingu Perspektywy to prestiż dla naszej szkoły. W ubiegłym roku szkolnym mieliśmy łącznie aż 11 olimpijczyków - mówi dyrektor Magdalena Popielewska. - Cieszymy się z tego i po feriach ten sukces będziemy celebrować podczas Święta Szkoły. Na pewno ten wynik sprawia, że w naborze uczniowie chętnie wybierają naukę u nas. Warto też podkreślić, że na sukces oprócz wyników matury, egzaminów zawodowych i olimpiad na pewno wpływ ma, m.in., dobra atmosfera, jaka panuje w naszej szkole i otwartość nauczycieli na uczniów.
©℗

Wyburzenie kamienicy przy ulicy Dolina budzi kontrowersje

Jarosław Więcławski
jaroslaw.wieclawski@polskapress.pl

Z ulicy Dolina w Bydgoszczy znikają dwie kamienice. Wyburzenie jednego budynku spowodowało pogorszenie stanu drugiego, który wciąż nie został rozebrany i może stwarzać zagrożenie dla przechodniów. Po pierwszym obiekcie na miejscu jest już tylko gruzowisko, ale są wątpliwości dotyczące zgody na rozbiórkę.

Rada Osiedla Wilczak-Jary przekazała, że podjęła kroki w związku z niepokojącą sytuacją przy ul. Dolina. Jak czytamy we wpisie, po wyburzeniu kamienicy pod numerem 49, naruszona miała zostać konstrukcja sąsiadującego z nią budynku nr 51.

- Obecny stan obiektu budzi nasz ogromny niepokój. Budynek, który i tak czeka na rozbiórkę, w tej chwili stanowi bezpośrednie zagrożenie dla uczestników ruchu drogowego oraz przechodniów. Szczególnym ryzykiem obarczony jest przejazd ciężarówek zmierzających do pobliskiego centrum handlowego - przekazała RO Wilczak-Jary we wpisie z 18 stycznia.

Radni poinformowali, że zgłosili sprawę do Wydziału Zarządzania Kryzysowego UMB w celu podjęcia interwencji.

Oczekiwali zabezpieczenia terenu, a do mieszkańców zaapelowali o omijanie bezpośredniego sąsiedztwa uszkodzonej kamienicy do czasu pojawienia się odpowiednich służb.

Budynek przy ul. Dolina 49 wyburzono jesienią, ale nadal jest tam gruzowisko. Nikt nie wywiózł z miejsca pozostałego materiału.

Rada Osiedla zamieściła wpis o wyburzeniu dokładnie 15 listopada 2025 r. Z rejestru wniosków o wydanie decyzji o pozwolenie na budowę publikowanego na stronie Głównego Urzędu Nadzoru Budowlanego wynika, że wniosek o rozbiórkę budynku mieszkalnego wielorodzinnego i gospodarczego wpłynął do Urzędu Miasta 17 listopada. Do tej pory nie został rozpatrzony.

Prace wstrzymane

W przypadku sąsiedniego budynku zgodę na rozbiórkę wydano pod koniec września. Obiekt przy ul. Dolina 51 nadal jednak stoi. Z pytaniami o oba budynki zwróciliśmy się do Powiatowego Inspektoratu Nadzoru Budowlanego dla Miasta Bydgoszczy.

Jak czytamy w odpowiedzi 20 listopada przedstawiciele PINB przeprowadzili kontrolę dotyczącą prac na nieruchomości przy ul. Dolina 51. Ustalono, że roboty budowlane „prowadzono w sposób istotnie odbiegający od ustaleń i warunków określonych w decyzji o pozwoleniu na rozbiórkę oraz w przepisach - prowadzenie robót rozbiórkowych bez nadzoru osoby uprawnionej, nie przestrzeganie właściwej technologii realizacji robót rozbiórkowych”.

W związku z powyższym 2 grudnia PINB wstrzymał rozbiórkę.

- Następnie, decyzją z dnia 15 stycznia 2026 r. PINB nałożył na inwestorów obowiązek zapewnienia nadzoru nad prowadzonymi robotami obejmującymi rozbiórkę budynku mieszkalnego wielorodzinnego i budynku gospodarczego na nieruchomości przy ulicy Dolina 51 w Bydgoszczy (dz. nr ew. 169 obręb 76) i udokumentowania tego faktu odpowiednim wpisem do dziennika budowy - odpowiada Piotr Komiszak, Powiatowy Inspektor Nadzoru Budowlanego dla Miasta Bydgoszczy.

Uzupełniony o stosowny wpis dziennik budowy należy przedłożyć w siedzibie inspektoratu do 27 lutego. Dopiero później inwestor może wznowić roboty rozbiórkowe. Jak dodaje inspektor, nieruchomość jest w ciągłym zainteresowaniu PINB i zwrócono się do właścicieli o wykonanie w trybie pilnym stosownego zabezpieczenia chodnika przed budynkiem.

PINB sprawdza

Rada Osiedla Wilczak-Jary zamieściła 25 stycznia wpis ze zdjęciami, z których wynika, że obiekt zabezpieczone. Na chodniku przed nim pojawiło się ogrodzenie, uniemożliwiające przejście przy budynku.

Co z sąsiednią nieruchomością? PINB przekazał, że przedmiotem kontroli z 20 listopada był wyłączenie teren nieruchomości przy ulicy Dolina 51.

- W związku z Państwa zapytaniem dot. nieruchomości przy ulicy Dolina 49 w Bydgoszczy tut. organ zwrócił się z zapytaniem do Wydziału Administracji Budowlanej UMB czy w zasobach archiwalnych tamtejszego Wydziału znajdują się decyzje lub zgłoszenia dot. rozbiórki obiektów budowlanych usytuowanych przy ulicy Dolina 49 w Bydgoszczy. Po otrzymaniu odpowiedzi tut. organ podejmie niezwłocznie kolejne kroki w tej sprawie zgodnie z posiadanymi kompetencjami - przekazuje Piotr Komiszak.
©℗

eprasa.pl ff0b6a1eab

Dom Kultury w Mroczy podnosi się z ruin. Końca inwestycji wyglądają też strażacy

Maja Stankiewicz
maja.stankiewicz@polskapres.pl

Widać postęp prac na ul. Śluzowej w Mroczy, gdzie trwa kapitalny remont i przebudowa ośrodka kultury oraz mieszczącej się w tym samym kompleksie remizy OSP. Finał prac pod koniec br.

FOT. GMINA MROCZA

Kapitalny remont i przebudowa ośrodka kultury i remizy OSP w Mroczy już po półmetku. Tak obiekt wyglądał będzie po zakończeniu prac budowlanych

Gdy pierwszy raz zimą 2025 r. byliśmy na placu budowy teren wyglądał jak gruzowisko. Bo wybrany w przetargu wykonawca robót - firma z woj. pomorskiego - rozpoczął inwestycję od rozbiórek i wyburzeń. Kilka miesięcy później plac budowy wcale nie wyglądał lepiej. Prowadzone były prace ziemne i murarskie. Trwały też roboty związane z budową nowej instalacji wodno-kanalizacyjnej, a także wylewaniem nowych ław i ścian fundamentowych.

Ale placówka powoli podniosła się z ruin. Dziś oko cieszą odnowione mury przyszłego Miejsko-Gminnego Ośrodka Kultury i Rekreacji w Mroczy. Gros prac do wykonania jest teraz pod dachem. - W obiekcie zostanie wykonana nowa stolarka, schody wewnętrzne wraz z szybem windy oraz wszystkie niezbędne prace wykończeniowe - poinformowała pod koniec stycznia, na stronie internetowej ratusza, Adrianna Biniakowska z referatu inwestycji UM w Mroczy.

Roboty budowlane rozpoczęte w styczniu 2025 r. - zgodnie z zwartą umową - potrwać mają 23 miesiące, a to oznacza, że finiszu inwestycji spodziewać się można już pod koniec tego roku.

Wyższy standard, większe możliwości

- Oprócz poprawy stanu technicznego obiektu oraz dostosowania go do wymogów współczesności i obecnych standardów ważnym celem realizowanego zadania jest też zwiększenie jego funkcjonalności - informują władze gminy.

Ich zdaniem przebudowa M-GOKiR -u to w przyszłości szansa na dalszy rozwój oferty kulturalnej, a także podniesienie jakości tej oferty. W dodatku po zakończeniu robót budynek stanie się wreszcie dostępny dla wszystkich, także dla osób z niepełnosprawnościami. A dzięki instalacji fotowoltaicznej i pompie ciepła będzie tańszy w użytkowaniu.

W planach są także: instalacja monitoringu, klimatyzacji i systemu antywłamaniowego.

Koszt robót związanych z realizacją tego przedsięwzięcia to blisko 7,7 mln zł. Gmina Mrocza wywalczyła wsparcie z zewnątrz. Dotacja ze środków Europejskiego Funduszu Rozwoju Regionalnego wyniesie ponad 3,2 mln zł. Samorząd wesprze także - kwotą ponad 381 tys. zł - budżet państwa.

Na inwestycji skorzystają nie tylko bywalcy imprez kulturalnych, także strażacy z miejscowej jednostki OSP. Bo obie instytucje: dom kultury i straż pożarna działają obok siebie, w jednym budynku.

Marzenie się spełniło

- Stało się. Coś co do tej pory było tylko w sferze marzeń jest faktem. Nasza remiza zostanie przebudowana, a raczej zbudowana od nowa. Będzie to nowoczesny obiekt dostosowany do potrzeb wynikających z profilu naszej jednostki - cieszyli się druhowie, gdy rozpoczynano prace przy ul. Śluzowej.

A trzeba wiedzieć, że OSP Mrocza to jednostka z tradycjami. Tylko w ub. r. druhowie wyjeżdżali na akcje 53 razy. Większość wyjazdów dotyczyła miejscowych zagrożeń. Podczas 14 z nich gaszono pożary.

Mało kto już pamięta, że przed rozpoczęciem robót dom kultury w Mroczy i przyklejona do niego remiza OSP do pięknych nie należały. Czas zrobił swoje. W oczy kłuły obdrapane ściany, zły stan techniczny i wystrój rodem z czasów PRL.

Pierwszy projekt rozbudowy i remontu opracowany został już w roku 2009. Do realizacji jednak nie doszło. Dlaczego? Jedną z przeszkód był fakt, że teren wokół nie był własnością samorządu.

Udało się go przejąć gminie od Skarbu Państwa dopiero w roku 2013. Zapowiadano wówczas, że po aktualizacji projektu rozpoczną się prace. I stanie się to najpóźniej w 2016 r. Udało się to jednak dopiero teraz. ©℗

REKLAMA

INFORMATOR

HOTELE

Bydgoszcz

Tanie noclegi dla firm, 601-919-805 00532

LEKARSKIE

Włocławek

Badania okresowe pracowników, kierowców, posiadających broń - lek. Wojciech Cader, Plac Wolności 17, pn. 10.15-13.00, wt. 8.00-11.00, śr. 14.00-19.00, czw. 8.00-11.00, pt.14.00-19.00, tel. 603-767-838, 54/231-43-54. Współpraca z LUXMED i MEDICOVER. 000074

Radziejów

Internista Mieczysław Wolański, przyjmuje codzienne od 9.00, Radziejów, ul. Łokietka 3, ekg, holter usg, laboratorium. Tel. 607 402 122, 54/285 22 40 Q701187897A

USŁUGI

Bydgoszcz

Śmieci - wywóz, kontenery, gruz „Corimp" 52/320-81-85. 000288

Grudziądz:

STACJA demontażu pojazdów przyjmuje samochody do złomowania, Grudziądz, tel. 56/465-48-88

USŁUGI POGRZEBOWE

Bydgoszcz

Dylewscy Zakład Usług Pogrzebowych, Plac Piastowski 9, Bydgoszcz. Tel. Całodobowe 52/322-29-16, 602-26-34-72, www.dylewscy.pl Biuro Fordon ul.Piwnika Ponurego 1D, 52/342-95-16. Obsługujemy cmentarze w Bydgoszczy i okolicy, kompleksowe usługi krajowe i zagraniczne, usługi kremacyjne w Bydgoszczy - duży wybór trumien i urn. Kredytowanie pogrzebów ZUS, KRUS, wojsko, policja 420114B01/A

Chojnice

Zakład Pogrzebowy Tadeusz Porożyński, Gdańska 3. Przechowywanie, przewóz zwłok Chojnice bezpłatnie całodobowo. 52/397-20-47, 604-755-900.

Toruń

Sotor Usługi Pogrzebowe i Cmentarne, Toruń, tel. 56/655 33 50 całą dobę. Centrum Kamieniarskie tel. 512 601 120 www.sotor.pl 000028

Inowrocław

Credo -Najtańszy całodobowy Zakład Pogrzebowy -św. Ducha 33, 88-100 Inowrocław. 52/357-74-16, 509-946-759, trumny już od 349 zł, do każdej usługi baldachim i winda nagrobna gratis, dostosowujemy się do możliwości finansowych każdego Klienta, wypłacamy zasiłki z ZUS i KRUS przed pogrzebem http://www.pogrzeb.net 282814B01

Najtańszy Całodobowy Zakład Pogrzebowy „IN LUCTU" Małgorzata Matuszak. Zarządca Domu Przedpogrzebowego w Kruszwicy, najtańsza chłodnia (własna), producent trumien (również z witryną) - trumny już od 300 zł, winda i baldachim gratis. Kruszwica, ul. Kolegiacka 12F, Inowrocław, ul. Św. Ducha 53, tel. 52/357-16-04, 357-53-41, e-mail: inluctu1@interia.pl Załatwiamy wszelkie formalności. www.inluctu.pl 139014B05

Waldemar Wójcik Zakład Pogrzebowy MEMORIA, ul. Marulewska 40, Inowrocław. Dyżur całodobowy - tel. 602-189-676, 52/355-66-77. Załatwiamy wszystkie formalności w imieniu rodziny. Wypłacamy zasiłek pogrzebowy przed pogrzebem. Posiadamy profesjonalny baldachim pogrzebowy oraz windę nagrobną. Świadczymy usługi na najwyższym poziomie. www.memoria.net.pl 408914B01

Barcin

Całodobowy Zakład Pogrzebowy Sławomir Makowski, Barcin, ul. Żnińska 25 (naprzeciwko cmentarza)Tel. 52/383-64-09, 601-681-917. 000528

Pakość

„Konkordia" kompleksowe usługi pogrzebowe, Pakość, Inowrocławska 10, 52/35-18-766, 500-697-316, całą dobę. Wypłacamy zasiłki pogrzebowe KRUS i ZUS. 8210983

Gniewkowo

Sotor - Usługi Pogrzebowe i Cmentarne Gniewkowo 56/655 33 50 całą dobę Centrum Kamieniarskie tel. 512 601 120 www.sotor.pl 000045

Janikowo

NAJTAŃSZY CAŁODOBOWY ZAKŁAD POGRZEBOWY ROBERT KURCZEWSKI JANIKOWO, ul. Główna 18G TEL. 507 364 717 000502

Kruszwica

Najtańszy całodobowy Zakład Pogrzebowy „In Luctu" Małgorzata Matuszak, zarządca Domu Przedpogrzebowego w Kruszwicy, najtańsza chłodnia (własna), producent trumien (również z witryną) - trumny już od 300 zł, winda i baldachim gratis. Kruszwica, ul. Kolegiacka 12f, Inowrocław, ul. Św. Ducha 53, tel. 52/357-16-04, 357-53-41, www.inluctu.pl e-mail: inluctu1@interia.pl. Załatwiamy wszelkie formalności. 000345

Całodobowy Zakład Pogrzebowy Żurawski ul. Kolegiacka 12E Kruszwica, tel. 666-999-917 8686162

Złotniki Kujawskie

Zakład Pogrzebowy - całodobowy Andrzej Pabjańczyk, Złotniki Kujawskie ul. Podgórna 13, tel. 52/351-71-03, 504-270-409, 604-542-322 000281

Żnin

Całodobowe, kompleksowe usługi pogrzebowe „Chmielewscy", ul. Górska 10, 52/302-14-67, 502-314-898. Wypłacamy zasiłki ZUS i KRUS przed pogrzebem. 000417

0011469243

Całodobowo-Usługi Pogrzebowe Firma Pietras, Żnin, Pl. Wolności 15/4. Wypłacamy zasiłki ZUS i KRUS przed pogrzebem. 52/30-22-031, 509-917-648 000416

Włocławek

TARTAR spopielarnia i dom pogrzebowy, Włocławek ul. Bojańczyka 3/5, ul. Cmentarna 12, 54/231-44-55, 54/413-15-93. 000074

Kowal

Całodobowa obsługa pogrzebów, Producent trumien. Lewandowski, 87-820 Kowal ul. Kościuszki 56. Tel. 603-998-321 000289

WETERYNARYJNE

Toruń

„Salus" Przychodnia Weterynaryjna, Lelewela 33 /teren Arpolu/8-22, 56/652-81-67. Interna, chirurgia, profilaktyka. RTG,USG. Całodobowy dyżur 504-052-789. 000045

ZDROWIE I URODA

Toruń

Optyk Trejnowscy. Bezpłatne badanie wzroku. Okulary progresywne. Zniżki: na NFZ. Karta dużej rodziny, karta seniora i osoby niepełnosprawne. ul. Kościuszki 41/47 pawilon Herbowa (obok Biedronki) tel. 56/623-23 26 www.optyk-trejnowski.pl 412314B01/A

eprasa.pl ff0b6a1eab

SPORT

www.sportowy24.pl

SIATKÓWKA
Zmiana trenera w Metalkasie Pałacu Bydgoszcz
Martino Voplini (na zdjęciu) nie jest już trenerem bydgoskiej drużyny. Klub poinformował w specjalnym komunikacie, że umowa została rozwiązana za porozumieniem stron. Zespół do końca sezonu poprowadzi Dominik Żukowski, który do tej pory był asystentem włoskiego szkoleniowca. Volpini prowadził Pałac od 30 stycznia 2024 roku. Aktualnie bydgoski zespół zajmuje siódmą lokatę z dorobkiem 18 punktów.

FOT. DARIUSZ BLOCH

LEKKA ATLETYKA
Zapisy do niedzieli
Tylko do niedzieli można zapewnić sobie start w Halowych Mistrzostwach Europy Masters EMACI Toruń 2026. Zgłaszać się można za pośrednictwem strony internetowej www.emaci2026.com.

Dziewięć medali zdobyli na ergometrach

Kazimierz Fiut
sport@polskapress.pl

WIOŚLARSTWO. **Reprezentanci Kujaw i Pomorza dobrze spisali się podczas mistrzostw Polski we Wrocławiu.**

Na ergometrach wywalczyli dziewięć medali, w trzy złote.

Do rywalizacji przystąpili wszyscy kandydaci do kadr narodowych i osad reprezentacyjnych. Na dystansie 2000 m wiosłowali także Mateusz Biskup i Mirosław Ziętarski, ubiegłoroczni mistrzowie Europy i świata w dwójce podwójnej. Ziętarski (AZS UMK Toruń) zajął 4. miejsce ustępując Piotrowi Płomińskiemu, Michałowi Rańdzie oraz Michałowi Szpakowskiemu, triumfatorowi sprzed roku. Na 7. pozycji zameldował się Mateusz Wilangowski (Wisła Grudziądz), a na 9. ukończył bieg Biskup z Lotto Bydgostii. 11. był Fabian Barański z WTW Włocławek, brązowy medalista olimpijski z Paryża w czwórce podwójnej, który nadal jednak nie zamierza wracać do kadry.

- Może coś się zmieni w przyszłym roku - stwierdził tajemniczo Fabian.

Na 5. miejscu uplasowała się Zuzanna Madaj (Lotto Bydgostia), natomiast 9. była Kinga Stałęga (AZS UMK). Z kolei w wadze lekkiej brąz przypadł toruniance Amelii Pawłowskiej.

W grupach młodzieżowych sukces zanotował Ilia Mykhalchuk z UKS Bekawianka, który w kategorii juniorów sięgnął pod tytuł mistrzowski. Ponadto złoty medal zdobył wioślarz z niepełnosprawnościami ruchowymi, w kategorii PR1 (same ręce) 15-letni Adrian Sępiński oraz w kategorii masters Andrzej Urbański (obaj Lotto Bydgostia). Adrian, pochodzący z Inowrocławia, wygrał z doskonałym czasem 7.47,5 – to najlepszy wynik w Polsce.

Pozostali medaliści z regionu: juniorzy młodsi - srebrny Wiktor Słoma (AZS UMK), mastersi - srebrny - Wiktoria Łukasiewicz (Lotto Bydgostia), brązowy - Jacek Pomianowski (Zawisza), niepełnosprawni: kategoria PR3 VI (schorzenie narządu wzroku) - srebrny - Klaudia Dembińska, brązowy - Karolina Rzepa (obie Lotto-Bydgostia).

W punktacji klubowej zwyciężył AZS Wratislavia - 86 pkt. przed AZS UMK Toruń - 83 i Lotto Bydgostią - 71.

Sroga zemsta liderek w rewanżu w Toruniu

Joachim Przybył
joachim.przybyl@polskapress.pl

KOSZYKÓWKA. **Energa Toruń tym razem nie zaskoczyła lidera z Gorzowa. „Katarzynki" rozegrały jeden z gorszych meczów w sezonie i przegrały różnicą aż 43 punktów.**

ENERGA TORUŃ - ENEA GORZÓW 49:92 (16:21, 16:23, 6:27, 11:21)
Energa: Johnson 18 (1), Batura 4, Stefańczyk 3, Preihs 3 (1), Kapinga Maweja 0 oraz Sagerer 10 (2), Tarkovicova 8 (2), Grządziela 2, Śmiałek 1, Ustowska 0, Podkańska 0, Weber 0
Enea: Hurt 25, Gertchen 9 (3), Mikulasikova 8, Stasiak 3 (1), Szymkiewicz 1 oraz Owusu 18 (2), Osborne 16 (2), Telenga 6, Lebiecka 6, Kuczyńska 0, Kloska 0, Steblecka 0

Pod koniec listopada Energa wygrała w Gorzowie 72:67. To była jedyna w tym sezonie domowa porażka gorzowianek, jedna z trzech w całym sezonie. Na rewanż do Torunia najlepszy zespół Orlen Basket Ligi Kobiet przyjechał z wielką motywacją.

A gospodynie miały od początku duże problemy z budowaniu akcji, w 1. kwarcie trafiły jedynie 6 z 15 rzutów z gry, miały też 5 strat, zdecydowanie za dużo jak na 10 minut gry. W gronie rywalek świetna była Courtney Hurt, która w pierwszej połowie miała 8/9 z gry.

Po pierwszej połowie był jeszcze cień nadziei na emocje, bo lider tabeli prowadził 12 pkt. Emocje szybko się jednak skończyły, bo gorzowianki zagrały jeszcze lepiej. W 3. kwarcie gospodynie miały zaledwie 2/11 z gry i aż sześć strat. Z kolei gorzowianki trafiały wciąż jak z nut i w 28. minucie było 64:34.

W kolejnym meczu, w sobotę 7 lutego, Energa zagra na wyjeździe z ostatnim w tabeli beniaminkiem z Jeleniej Góry.

KRÓTKO

FOT. PPG

KOSZYKÓWKA
Akademicy z Torunia wiceliderami
16-5, taki jest bilans AZS UMK Transbruk Toruń po wygraniu zaległego meczu II ligi z TKM Włocławek 98:89. Najwięcej punktów zdobyli: Maciej Kenig 23, Aleksander Griszczuk 22, Arkadiusz Kobus 17 - Kacper Pobjan 21, Olgierd Kubiak i Jose Luis Sanchez Romerio po 19.
Wyniki innych spotkań: Spójnia II Stargard - Energia Elbląg 88:102, MKK Gniezno -Pogoń Mogilno 112:76 (najskuteczniejsi w pokonanej ekipie: Jakub Ulczyński 24, Damian Szczepanik 14, Przemysław Tradecki 10), Kamte Basket 2010 Kruszwica - Sokół Międzychód 91:68 (Krystian Rosiński 23, Antoni Gawarecki 18, Piotr Robak 16), TKM Włocławek - Tarnovia Tarnowo Podgórne 75:91. W tabeli prowadzi Tarnovia z 38 punktami przed AZS UMK 37, MKK, Treflem po 35, Sokołem 34. **(szcz)**

TENIS STOŁOWY
Zagrali kadeci
Wiktoria Nowak (LUKS Chełmno) i Oliwier Jędrzejewski (Olimpia Grudziądz) zwyciężyli w trzecim wojewódzkim turnieju klasyfikacyjnym kadetów, czyli urodzonych w latach 2011-2013. Oboje będą reprezentować nasz region w imprezie z cyklu Grand Prix Polski. **(szcz)**

LOTTO
PONIEDZIAŁEK, 2.02
Multi Multi, godz. 22.00
8, 12, 15, 16, [17], 21, 24, 29, 35, 37, 41, 43, 45, 52, 53, 64, 66, 73, 76, 77
Kaskada, godz. 22.00
1, 3, 5, 6, 7, 9, 11, 15, 20, 21, 22, 24
Mini Lotto
3, 9, 20, 26, 36
Ekstra Pensja
3, 12, 23, 32, 35 - 1
Ekstra Premia
15, 17, 21, 28, 35 - 4
WTOREK, 3.02
Multi Multi, godz. 14.00
6, 7, 9, 10, 12, 16, 24, 26, 31, 32, 35, 38, [41], 43, 44, 48, 58, 66, 74, 76
Kaskada, godz. 14.00
1, 2, 3, 6, 7, 9, 10, 11, 13, 17, 18, 19

Zima nie odpuszcza. Zespoły mają problem

FOT. AGNIESZKA BIELECKA

Piłkarze Elany Toruń mogą trenować i grać sparingi w miarę komfortowych warunkach

Dariusz Knopik
dariusz.knopik@polskapress.pl

PIŁKA NOŻNA. **Coraz bliżej start rundy wiosennej w Betclic 2. Lidze oraz Betclic 3. Lidze. Nie wszystko przebiega tak jak zaplanowano w klubach.**

Wszystko przez atak zimy, która nie odpuszcza już od wielu dni. Nawet mecze w PKO BP Ekstraklasie, gdzie infrastruktura jest na o wiele wyższym poziomie, trzeba było odwoływać mecze.

Mróz powoduje, że boiska, nawet te ze sztuczną nawierzchnią, są często oblodzone i nie nadają się do użytku lub trzeba włożyć mnóstwo środków, żeby doprowadzić je do stanu używalności. Innym problemem jest stan zdrowia zawodników i trenerów. Zajęcia przy kilkunastostopniowym mrozem są wyzwaniem dla organizmów. Także rozgrywanie sparingów jest kłopotliwe.

Drugoligowa Olimpia Grudziądz zmaga się z problemem z boiskiem i jeździ na treningi do Torunia pod balon. Zdrowotnie w ekipie biało-zielonych jest całkiem dobrze.

Z kolei w trzecioligowym Zawiszy Bydgoszcz główny problem to infekcje piłkarzy.

- Były dni, że wypadało dwóch trzech zawodników, potem wracali, ale inni byli przeziębieni, teraz jest już dobrze - mówi trener Adrian Stawski.

Szkoleniowiec niebieskoczarnych chwali pracowników Bydgoskiego Centrum Sportu, którzy przygotowują boisko ze sztuczną trawą, by zespół mógł normalnie trenować. Trener Stawski wyjaśnia, że zanim piłkarze udadzą się na trening są przeprowadzane odpowiednie zajęcia, by przygotować mięśnie do zimna i zwiększonego wysiłku. Prowadzona jest też odpowiednia praca mentalna w tym kierunku.

- Mamy o tyle dobrze w porównaniu z innymi, że w Toruniu jest boisko pod balonem, na którym trenujemy - mówi Rafał Więckowski, trener Elany. - Duże podziękowania dla naszego zarządu, że znalazł pieniądze, by wynająć nam boisko na treningi. Inni się męczą, a my skupiamy się tylko na pracy. Mamy chyba małą przewagę nad innymi rywalami. Jeśli chodzi o zdrowie piłkarzy jest z tym dobrze - dodaje.

Problemem z boiskiem nie mają też w Świeciu. Krzysztof Urtnowski, trener Wdy, mówi, że ekipa nie odpuściła żadnego treningu.

- Trochę modyfikujemy zajęcia - tłumaczy. - Łączymy trening w siłowni z wyjściem na boisko. Jeśli chodzi o zdrowie zawodników, to radzimy sobie całkiem nieźle. Nie doszedł do skutku sparing z Chemikiem Bydgoszcz, ale w zamian rozegraliśmy grę wewnętrzną - dodaje.

Arkadiusz Bator, trener Tłuchowii, musiał elastycznie podejść do problemu. Zmienił plan treningów. Zmniejszył liczbę treningów na boisku, a dodał zajęć w hali i w siłowni. Na wszystkie problemy szkoleniowiec reaguje na bieżąco. W tym tygodniu dodał jeden sparing. W czwartek ekipa z Tłuchowa uda się do Warszawy na sparing z Bronią Radom, a dwa dni później zagra na wyjeździe z Sokołem Aleksandrów Łódzki. Szkoleniowiec mówi, że borykał się też z problemami zdrowotnymi, bo co jakiś czas część piłkarzy przechodziło różne infekcje, ale teraz ma do dyspozycji całą ekipę.

Olimpia rundę wiosenną rozpocznie 22 lutego wyjazdem z Podhalem Nowy Targ. Z kolei pierwsza wiosenna kolejka w Betclic 3. Lidze zaplanowana jest na weekend 27 luty - 1 marca. ©℗

eprasa.pl ff0b6a1eab