Biała sobota - kardiolodzy zapraszają

Strona 5

Smog w przedszkolach - oczyszczaczy brak

Strona 9

tygodnik

18 IX 2021 r.
nr 37 (1097)
cena 2,80 zł
(w tym VAT 5%)

ISSN 1507-1049, INDEKS 325597

Obserwator Lokalny

Bój o autobusy

Zapowiada się gorąca dyskusja o tym, czy nasze miasta i gminy powinny więcej niż teraz wyłożyć pieniędzy na komunikację autobusową i połączenia z Dębicą. Z wielu miejscowości w ogóle nie można do niej dojechać, z innych, jak w gminie Dębica, można, ale w mało komfortowych warunkach. A wiek mamy już XXI. Czy włodarze posłuchają apeli mieszkańców?

Strona 7

Czy w powiecie dębickim zakończy się komunikacyjne wykluczenie wielu miejscowości?

Przebudowy basenu otwartego nie będzie
Strona 10

Nie wszędzie posiłki są droższe
Strona 11

Starosta poszedł do sądu i wygrał
Strona 13

Rock opera zachwyciła publiczność
Strona 20

Reklama

ISSN 1507-1049
9 771507 104119 37

eprasa.pl ff2575a622

Komentarz

Na białą sobotę zapraszają do Raju

JANUSZ GRAJCAR

Szpital, choćby był najlepszy na świecie i tak większości z nas będzie kojarzył się źle. Dlatego chcemy trzymać się jak najdalej od niego. Nawet kiedy przychodzi nam zrobić rutynowe badania, idziemy tam z nadzieją, że nie wykażą nic poza tym, o czym już wiemy.
Dlatego pomysł białej soboty (piszemy o niej na str. 5) uważam za jak najbardziej trafiony. Żeby skorzystać z badań i porady lekarza, nie musimy udawać się do szpitala. A będąc w centrum handlowym na zakupach możemy podjąć spontaniczną decyzję o sprawdzeniu, jak pracują nasze serca.
Bo ta akcja skierowana jest głównie do osób, które mają problemy z układem krążenia. Można nie tylko wykonać pomiar ciśnienia krwi, ale też EKG czy echo serca.

Żeby skorzystać z badań i porady lekarza, nie musimy udawać się do szpitala.

Bardzo dobrze też, że wszystko firmuje Szpital Powiatowy w Dębicy. Taką postawą udowadnia, że zależy mu na zdrowiu mieszkańców, nad którymi sprawuje opiekę. Na miejscu będą lekarze pracujący na oddziale wewnętrznym-kardiologicznym, który od stycznia ma zostać przekształcony w tylko kardiologiczny.
Mam świadomość, że dzieje się to w trudnym czasie, bo cała Polska już za chwilę może się zmagać z czwartą falą covid-19. Ale osoby zmagające się z innymi przewlekłymi chorobami, a więc także tymi związanymi z układem krążenia, nie mogą być pozostawione bez opieki lekarzy. Nawet jeśli oddziały szpitalne znów zostaną przekwalifikowane na covidowe.

grajcar@ol.com.pl

Liczba tygodnia

7

dni w tygodniu laboratorium Wodociągów Dębickich bada jakość wody. 18 września obchodzimy Dzień Monitoringu Wody.

Reklama

O niej się mówi

Marta Gulis

Została dyrektorką Szkoły Podstawowej w Pustkowie.

Pochodzi z Dębicy, gdzie ukończyła I LO. Jest absolwentką filologii polskiej na Uniwersytecie Rzeszowskim. Ukończyła też studia podyplomowe z wiedzy o społeczeństwie, wychowania do życia w rodzinie, edukacji przedszkolnej i wczesnoszkolnej z terapią pedagogiczną oraz kurs kwalifikacyjny zarządzania oświatą. W 2005 r. została zatrudniona jako polonistka w Zespole Szkół w Stobiernej, rok później przeniosła się do ZS w Pustkowie, gdzie od 2013 r. pełniła funkcję wicedyrektorki. Panna. Interesuje się modą, lubi dobrą kuchnię i podróże. Najbardziej ujęła ją Bośnia i Hercegowina. Podkreśla też, że już dwanaście razy uczestniczyła w Pieszej Pielgrzymce Tarnowskiej do Częstochowy.

Z ust wyjęte

Marta Pawełko-Tokarz

A w piątek, po raz pierwszy po dwuipółletniej przerwie, zaprosimy wszystkich chętnych na ślizgawkę.

O otwarciu sezonu na dębickim lodowisku i godzinach, w których będzie można z niego skorzystać
czytaj na str. 8

Felieton gościnny (zamiast listu do redakcji)

Szukanie piłki w wysokiej kukurydzy

Kto ekscytuje się meczami Ligi Mistrzów i polskiej ekstraklasy w telewizji niewiele wie o piłce nożnej. Prawdziwe mecze piłki kopanej, to A i B-klasa. Piłkarska proza życia: w Straszęcinie, Pustkowie, Zawadzie, Żyrakowie.
Na boisko Baszty Zawada trudno trafić. Za karczmą w stronę Dębicy pierwsza wąska uliczka. Drogowskaz „stadion" dopiero za zakrętem. Kilkaset metrów wąskiej i bardzo krętej drogi.
Kibiców garstka. Doping marniutki. Boisko otoczone z dwóch stron wysoką kukurydzą. Mocniej kopnięta piłka znika w niej. Piłkarze mają inną. Na poszukiwanie zaginionej futbolówki rusza niespiesznie młody człowiek. Widać, że nie pierwszy raz, znajduje ją szybko.
Sędzia boczny czuje oddech kibiców, są bardzo blisko. Krytykują jego decyzje, on wdaje się z nimi w dyskusje. – Pamięta mnie pan, jak jeszcze grałem? – dopytuje sędziego kibic. – Tylu was było, jak mogę pamiętać. Sędzia jest starszy i dla niektórych zawodników mógłby być dziadkiem. Jego koledzy są w podobnym wieku.
Za bramką po polu jeździ ciągnik, rozsypuje nawóz. Uwagę kibiców przyciąga przejeżdżający samochód osobowy. Na masce auta wygłupia się młody człowiek. W pobliżu bocznej linii na kocyku bawi się maluch. Jego mama ma pod opieką jeszcze jednego malca. Doskonale orientuje się w wyniku meczu. Baszta Zawada wygrała wysoko. Kibice są zadowoleni, dopijają piwo (bezalkoholowe?). Odjeżdżają samochody, motocykliści dodają gazu. Popisują się przed dziewczętami.
Do drzwi z prawej strony skromnego budynku klubu idą gospodarze, środkowe drzwi otwierają sędziowie, z lewej przebierają się goście.

Andrzej Janiec

Komentarz

Budżet przez to nie powinien się zawalić

GRZEGORZ KRÓL

Oczyszczacze powietrza do przedszkoli - ten temat jest już tak stary, że aż mu broda urosła. Od lat słyszę o konieczności zakupienia takich urządzeń do Miejskiego Żłobka w Dębicy i do przedszkoli. Ta pierwsza instytucja temat rozwiązała, wspomagając się pieniędzmi z budżetu miasta i programu Maluch Plus. Przedszkola z tego programu skorzystać nie mogą, bo obejmuje on dzieci do lat 3. Czy są inne? Nie wiem.
Burmistrz twierdzi, że działacze z Dębickiego Alarmu Smogowego mają ich szukać, a przedstawicielka DAS twierdzi, że niczego nie szukają, bo nikt ich o to nie poprosił.
Załóżmy jednak, że takich programów dla przedszkoli nie ma. Czy to ma oznaczać, że nasze pociechy muszą przez to cierpieć? Dobrze, ktoś powie, że kilka godzin w przedszkolu, w którym jest oczyszczacz, nie zmieni wiele. A ja powiem, że każdy oddech czystym powietrzem jest na wagę zdrowia i życia tych dzieci.
W mieście mamy jedenaście przedszkoli publicznych. Przyznaję - nie wiem ile w nich jest oddziałów. Wiem natomiast, że przy budżecie 235 mln zł miasto mogłoby znaleźć 200 tys. zł na oczyszczacze. To by wystarczyło, a pewnie by zostało. A nawet jakby ta kwota była nie do przejścia jednorazowo, to podzielić to na cztery lata. Nikt mi nie powie, że 50 tys. zł oszczędności nie da się znaleźć. W ten sposób temat byłby dawno rozwiązany.

krol@ol.com.pl

Reklama

eprasa.pl ff2575a622

Masz problem z dostaniem się do urzędnika? Zgłoś to

Zlikwidują bariery albo zapłacą kary

W życie właśnie weszły przepisy, które mają ułatwić życie osobom niepełnosprawnym.

Paweł Witkowski na wózku inwalidzkim porusza się od 15 lat. Jak mówi w urzędach w Dębicy, gdzie mieszka, w których załatwia swoje sprawy problemów z poruszaniem się nie ma.

- Są podjazdy, są windy - wyjaśnia.

Ale nie w każdej instytucji publicznej jest tak dobrze. I tu jako przykład podaje przychodnię na ul. Cmentarnej, do której należy. To dla niego prawdziwy problem.

- Jeśli muszę być tam osobiście, to bez pomocy innej osoby nic nie załatwię. Nie ma podjazdu - podkreśla, dodając, że najczęściej chodzi tam jego mama, która załatwia recepty czy skierowania.

Teraz on, ale i inne osoby z niepełnosprawnościami będą mogły zawnioskować o likwidację bariery.

Przez rok to był martwy przepis

Formalnie ustawa o dostępności została przyjęta przez Sejm we wrześniu ubiegłego roku. W rzeczywistości była martwa przez rok, bo ustawodawca chciał dać czas podmiotom publicznym na dostosowanie się do potrzeb osób niepełnosprawnych. Nowe przepisy dają im narzędzie do walki o to, by móc swobodnie dostać się np. do urzędu. Ustawa nakłada na instytucje publiczne obowiązek likwidacji wszelkich barier, które uniemożliwiają niepełnosprawnemu dostęp do pomieszczeń, z wyłączeniem tych technicznych.

Nie chodzi tylko o osoby poruszające się na wózkach, ale również np. o niewidomych, czy niesłyszących. O tym, że nie wszędzie mają możliwość swobodnego dostępu pisaliśmy wiele razy. Jednak do tej pory poza skargą np. do mediów ,nie mogli wiele zrobić. Teraz się to zmieniło.

Mogą składać wnioski

Osoba niepełnosprawna, nie mogąc załatwić ważnej dla siebie sprawy w danej instytucji, może złożyć do niej wniosek. W dokumencie tym, poza swoimi danymi, musi opisać barierę, która uniemożliwiła jej kontakt z urzędnikiem. Musi też wnieść o likwidację utrudnienia.

Urząd ma 14 dni, a w szczególnych przypadkach 2 miesiące, na to, by barierę zlikwidować. Jeśli tak się nie stanie, można złożyć skargę do Państwowego Funduszu Rehabilitacji Osób Niepełnosprawnych. Pozytywne rozpatrzenie skargi może skutkować nakazem zapewnienia dostępności, a niewywiązanie się z tego nałożeniem kary pieniężnej na instytucję. Tyle jeśli chodzi o teorię.

Paweł Witkowski nowe przepisy chwali. Boi się jednak, że w rzeczywistości mogą niewiele zmienić.

Paweł Witkowski nowe przepisy ocenia dobrze. Choć ma również pewne obawy związane z ustawą o dostępności.

- Myślę, że zamysł jest bardzo dobry, tak samo oceniam wprowadzenie dla nas nowego narzędzia, dzięki któremu będziemy mogli reagować. Czy skutecznie? Czas pokaże, czy to będzie działało i czy w ogóle będzie można coś zrobić. Może się niestety okazać, że to będzie kolejny martwy przepis w naszym kraju - mówi mieszkaniec Dębicy.

Grzegorz Król

Materiał informacyjny Ministerstwa Zdrowia

PRAWDZIWYM MĘŻCZYZNOM BADANIA NIESTRASZNE

Rak prostaty to trzeci najczęstszy (po raku piersi i płuca) rodzaj raka na świecie: rocznie wykrywa się prawie półtora miliona nowych przypadków. Według Światowej Organizacji Zdrowia (WHO) to również najczęściej występujący rak u mężczyzn w Europie. Zdrowa dieta, aktywność fizyczna i unikanie nikotyny mogą znacząco zmniejszyć ryzyko pojawienia się tego nowotworu. Panowie powinni o tym pamiętać, jak również o regularnych wizytach u urologa.

Co roku lekarze w Polsce stawiają 16 tys. takich diagnoz. W Polsce rak prostaty odpowiada za 10 proc. zgonów nowotworowych wśród mężczyzn i prawie 20 proc. zachorowań na nowotwory złośliwe. Śmiertelność spowodowana rakiem prostaty rośnie w Polsce i wynosi 5,5 tys. rocznie, podczas gdy w Europie spada. Przyczyną jest zbyt późna diagnoza i niechęć mężczyzn do wykonywania profilaktycznych badań prostaty.

RYZYKO WZRASTA Z WIEKIEM

Początkowy etap choroby jest bezobjawowy. Jak zatem dostrzec zagrożenie? Wystarczy zajrzeć do metryki. Ryzyko wystąpienia raka prostaty wzrasta z wiekiem. Jeśli masz 60 lat, to prawdopodobieństwo zachorowania już jest istotne: 60 procent przypadków raka prostaty dotyczy mężczyzn w wieku powyżej 65 lat, a najwięcej chorych ma 70-80 lat.

Oczywiście same statystyki nie powodują choroby, ale nakazują czujność osobom z grupy ryzyka. Na podniesienie zachorowalności wpływa posiadanie brata lub ojca, którzy cierpieli na tę

przypadłość, zwłaszcza brata, który zachorował przed ukończeniem 65 lat.

Otyli mężczyźni są bardziej podatni na agresywne postaci raka prostaty. Dieta bogata w tłuszcze zwierzęce, będąca przyczyną otyłości, zwiększa ryzyko zachorowania. Podobnie działa palenie papierosów, nieregularne odżywianie się, tłuste i słone potrawy, mało wody i brak ruchu, czyli niezdrowy tryb życia. Ten nowotwór częściej dotyka panów z krajów o wysokim spożyciu mięsa i produktów mlecznych, a rzadziej z dietą składającą się z ryżu, soi i warzyw.

Do grup ryzyka należą zawody narażone na chemikalia, jak kadm metaliczny (np. spawacze) i pestycydy (np. rolnicy), a także strażacy, którzy stale spotykają się z produktami spalania.

PIERWSZE OBJAWY

Częste oddawania moczu i odczucie, jakby pęcherz był cały czas pełny to jeden z objawów sugerujących zmiany chorobowe w obrębie gruczołu krokowego, czyli prostaty. To nie musi od razu być rak. Często zdarza się przerost tego gruczołu niemający właściwości nowotworu złośliwego. Dlatego lekarz, po wyczuciu zmian podczas badania, nie kieruje pacjenta od razu na operację, ale zaleca obserwację.

Krwiomocz, krew w spermie, wstawanie w nocy do toalety to także objawy, które bezwzględnie należy skonsultować z urologiem. I znów, to nie musi być rak, ale jeśli jest, to im szybciej zostanie zdiagnozowany, tym większe szanse pacjenta na przeżycie i utrzymanie dotychczasowej radości z korzystania z życia, w tym z seksu.

NIE ZLEKCEWAŻYŁ OBJAWÓW

Zygmunt (lat 59) był zapisany na wizytę do urologa w marcu ubiegłego roku. Czekał na nią niecierpliwie, ale akurat wybuchła pandemia i trzeba było przełożyć termin. – Na pewno nic mi nie jest, teraz wszyscy boją się koronawirusa, a co tam jakaś prostata – mówił żonie, która jednak upierała się, że pandemia pandemią, ale jeśli ma niepokojące objawy, to musi się zbadać. Szczęśliwie udało się przełożyć wizytę na nowy termin: w czerwcu. Żona dopilnowała, aby Zygmunt dotarł do specjalisty. Wstępne badanie potwierdziło jej obawy. Coś jest nie tak, trzeba zrobić kolejne badania krwi, moczu i obserwować.

A w lipcu wszystko się wyjaśniło, choć na początku było sporo niepokoju. Zygmunt ma raka prostaty, który na tym etapie może zostać zoperowany mało inwazyjną metodą laparoskopii. Nieoceniony był lekarz urolog, który uspokajał Zygmunta i jego żonę, pomógł w znalezieniu miejsca na oddziale, i cały czas zapewniał, że rutynowy zabieg nie stanowi żadnego zagrożenia, a ratuje zdrowie i życie.

We wrześniu pacjent był już po naświetlaniach i wypoczywał na działce. – Chyba jestem jedyną osobą, która dzięki pandemii tyle zyskała – wyznał Zygmunt. – Jak tylko świat ostatecznie upora się z COVID-em, wyjeżdżamy z żoną na kilkumiesięczną wyprawę kamperem po Europie, zwłaszcza, że niebawem mogę już przejść na emeryturę nauczycielską.

KIEDY POWINIENEŚ ZROBIĆ BADANIA?

Każdy mężczyzna, który skończył 50 lat, powinien raz w roku poddać się kontroli lekarskiej u urologa. Należy się badać profilaktycznie, pamiętając o tym, że rak prostaty początkowo rozwija się w ukryciu. Tymczasem wczesna diagnoza to wielkie ułatwienie dla pacjenta, bo może być leczony dobrze znanymi, mało inwazyjnymi zabiegami. Po zastosowaniu takiej terapii są duże szanse na pełny powrót do zdrowia. Jednak zaawansowany rak z przerzutami np. do kości nie daje już takich możliwości. Tymczasem to właśnie ten etap choroby, w najgroźniejszym III stadium, jest najczęściej diagnozowany w Polsce. Zbyt często pacjenci wstydzą się rozebrać u lekarza. Tylko kontrola urologiczna stanu zdrowia raz do roku może zapobiec rozwojowi wielu groźnych chorób dróg moczowych, w tym najbardziej podstępnego raka gruczołu krokowego, czyli prostaty. Panowie, bądźcie czujni i badajcie się!

Chcesz wiedzieć więcej, szukasz informacji na temat bezpłatnych badań, wejdź na www.planujedlugiezycie.pl lub zadzwoń na bezpłatną infolinię 800 190 590.

Infolinia jest czynna 24 godziny na dobę, 7 dni w tygodniu.

Jesteś pracodawcą? Dbasz o zdrowie swoich pracowników? Weź udział w programie PracoDawca Zdrowia.
Więcej informacji na stronie: planujedlugiezycie.pl zakładka PracoDawca Zdrowia.

PLANUJĘ DŁUGIE ŻYCIE

Ministerstwo Zdrowia

Kampania społeczna „Planuję długie życie" realizowana w ramach Narodowej Strategii Onkologicznej na lata 2020-2030, finansowana ze środków Ministra Zdrowia

eprasa.pl ff2575a622

KRONIKA POLICYJNA

PRZED SĄDEM I TAK STANIE
37-latek ma ograniczoną zdolność do rozpoznania znaczenia czynu, ale także do kierowania swoim postępowaniem. Tak orzekli biegli wobec mieszkańca Jaźwin, który w lipcu popchnął podczas sprzeczki swojego brata. W wyniku upadku 41-latek uderzył głową o podłoże i mimo reanimacji zmarł. Młodszemu z mężczyzn za nieumyślne spowodowanie śmierci groziło 5 lat więzienia. W związku z opinią biegłych może być ona niższa.

DWÓCH ZA SZYBKO
Na trzy miesiące prawa jazdy stracą kierujący, którzy w czwartek 9 września znacznie przekroczyli prędkość w terenie zabudowanym. O 6:30 w Pustkowie zatrzymany został mieszkaniec tej miejscowości, który w terenie zabudowanym jechał 101 km/h przy ograniczeniu do 50 km/h. O godz. 13 w Pilźnie wpadła mieszkanka Tarnowa. Ona jechała 107 w zabudowanym.

UDERZYŁ W CIĘŻARÓWKĘ
Do kolizji osobowego mercedesa z ciężarowym iveco doszło w Dębicy przy rondzie na Kościuszki. Kierowca osobówki nie ustąpił pierwszeństwa i doprowadził do zderzenia. Dostał za to 300 zł mandatu i 6 punktów karnych. Kierowcy obydwu samochodów byli trzeźwi.

INFORMATOR

KOMENDA POWIATOWA POLICJI
Dębica, ul. Chłodnicza 20,
tel. 47 8228 399, alarm. 112
Oficer dyżurny
- 47 8228 310
Sekretariat komendanta
- 47 8228 305
Rewir Dzielnicowych miasta Dębica
-47 8228 347

SĄD REJONOWY
Dębica, ul. Słoneczna 3
tel. 14 68 076 00

PROKURATURA REJONOWA
Dębica, ul 3 Maja 2
tel. 17 506 14 04

TELEFON ZAUFANIA
- 47 8228 370
CZYNNY CAŁODOBOWO

KOMISARIATY I POSTERUNKI
Komisariat Policji w Brzeźnicy
- 47 8228 561
Komisariat Policji w Pilźnie
- 47 8228 551
Komisariat Policji w Brzostku
- 47 8228 521
Posterunek Policji w Czarnej
- 47 8228 541
Posterunek Policji w Żyrakowie
- 47 8228 411

STRAŻ MIEJSKA
Dębica, ul. Ratuszowa 2,
- 14 683 82 59, alarm. 986

16-latek w szpitalu

Zderzył się z traktorem

Ze złamanym obojczykiem i raną brzucha trafił do szpitala młody mieszkaniec Brzeźnicy.

Na ul. Wierzbowej w tej miejscowości doszło do zderzenia skutera, kierowanego przez 16-latka i ciągnika rolniczego, prowadzonego przez 44-latka, także mieszkańca Brzeźnicy. Z ustaleń policji wynika, że kierowca skutera zjechał na lewą stronę drogi i uderzył w koło jadącego z przeciwka ciągnika, a następnie w zapiętą do niego bronę.

- Z relacji kierowcy ciągnika wynika, że 16-latek w trakcie jazdy ustawiał lusterko - mówi sierż. sztab. Magdalena Baran z Komendy Powiatowej Policji w Dębicy.

Obaj uczestnicy zdarzenia byli trzeźwi. Kierowca skutera nie posiadał uprawnień do prowadzenia tego jednośladu. W trakcie upadku doznał złamania obojczyka, ma też ranę brzucha oraz otarcia. Trafił do szpitala w Rzeszowie.

rar

Do wypadku doszło na wąskiej drodze gminnej.

Pijany i agresywny, teraz żałuje

Dobrowolnie chce poddać się karze mieszkaniec Starej Jastrząbki.

Mężczyzna jest oskarżony o znieważenie pełniących służbę funkcjonariuszy policji. Do zdarzenia doszło po tym, jak 46-latek, z uwagi na niewłaściwe zachowanie, został wyproszony z imprezy, w której uczestniczył. Awanturował się, nie chciał wyjść, dlatego organizatorzy wezwali policję. Wydawało się, że widok mundurowych podziałał na mężczyznę, bo na chwilę się uspokoił. Ale zaraz wszczął awanturę na nowo, wyzywając policjantów. W końcu udało się go obezwładnić i siłą zapakować do radiowozu. Został przewieziony na izbę wytrzeźwień.

Podczas przesłuchania mieszkaniec Starej Jastrząbki wyraził skruchę i stwierdził, że niewiele pamięta ze zdarzenia. Chce poddać się karze 6 miesięcy pozbawienia wolności w zawieszeniu na rok. Policjantom wypłaci po 1000 zł jako zadośćuczynienie.

(nan)

Zadziałał efekt domina. Nikt nie ucierpiał

Mandat 500 zł i 6 punktów karnych to kara dla 22-latki z Latoszyna.

Na ul. Krakowskiej zatrzymał się ford. Kierująca nim chciała skręcić w Lazarowicza i czekała na możliwość przejazdu. Za nią stanął fiat, a za fiatem suzuki. Niestety, kierująca czwartym z pojazdów biorących udział w kolizji nie zdążyła zahamować. Jej mitsubishi uderzyło w suzuki, a potem zadziałał efekt domina. Jeden z uczestników zdarzenia trafił na badania do szpitala, ale na szczęście nie odniósł poważnych obrażeń.

rar

Najbardziej ucierpiało suzuki.

Wersje się nie zgadzają

Pobicie z kotem w tle

Przed sądem stanie mieszkaniec gminy Czarna, który upomniał się o zwrot kota.

Pewnie sprawy by nie było, gdyby zrobił to grzecznie, ale 41-latka wyraźnie poniosły emocje.

Do Straszęcina przyjechał, by odzyskać swojego kota. Zwierzę jest rasowe i bardzo mu bliskie, tak twierdził podczas przesłuchania w prokuraturze. Był przekonany, że kot został skradziony, dowiedział się, kto go zabrał i ruszył, by odzyskać swoją własność. W ten sposób trafił do domu 46-latka.

Relacja tego ostatniego z przebiegu zdarzeń jest inna. Zapewnia, że kota nie ukradł, tylko znalazł. Towarzyszyła mu wtedy siostra i to do niej trafił czworonóg. Oboje byli przeświadczeni, że zabierają zwierzę bezdomne.

Właściciel kota zabrał pokrzywdzonego do samochodu i razem udali się do miejsca zamieszkania siostry. Po drodze jednak doszło do konfliktu, który zakończył się pobiciem mieszkańca Straszęcina.

- Na skutek ciosów zadawanych przez oskarżonego, mężczyzna doznał obrażeń, między innymi złamania żuchwy - mówi Jacek Żak, prokurator rejonowy.

Mieszkaniec gminy Czarna przyznał się, ale do zadania tylko jednego ciosu. Grozi mu kara więzienia. Kot sam wrócił do domu.

(nan)

Poznaj swojego dzielnicowego

Trudne sprawy codziennie

Dziś przedstawiamy pierwszego dzielnicowego z gminy Brzostek. To Przemysław Stec.

W Komisariacie Policji w Brzostku, który swoim zasięgiem obejmuje teren miasta i gminy Brzostek oraz gminy Jodłowa pracuje trzech dzielnicowych. Jak wyjaśnia komendant podkom. Grzegorz Wrona pod swoją opieką mają w sumie około 18 tysięcy mieszkańców.

Przemysław Stec służy w stopniu starszego aspiranta, a jego rejon, który jako służbowy nosi numer 1 stanowią miasto Brzostek oraz miejscowości: Klecie, Bukowa, Januszkowice, Opacionka, Skurowa, Przeczyca.

W policji pracuje od 2006 roku, dzielnicowym jest od maja 2020 roku. Mówi wprost, że to praca trudna, bo regularnie ma się styczność z osobami poszkodowanymi, potrzebującymi pomocy, z konfliktami i problemami. Ale lubi swoje zajęcie.

Z dzielnicowym można skontaktować się pod numerami telefonu: . 572 908 516 lub 47 8228 531, a także za pośrednictwem poczty elektronicznej pod mailowym adresem: dzielnicowy.brzostek1@rz.policja.gov.pl.

(nan)

Mł. asp. Przemysław Stec jest dzielnicowym w Brzostku. Fot. KPP w Dębicy.

eprasa.pl ff2575a622

Kampania informacyjna

www.rpo.podkarpackie.pl

FUNDUSZE EUROPEJSKIE NA PODKARPACIU

Z przyrodą sam na sam. Z wizytą w Magurskim Parku Narodowym

Rysie, jelenie, kuny, orliki krzykliwe, hajstry, derkacze... 55 gatunków ssaków i 160 odmian ptaków zamieszkuje Magurski Park Narodowy. Florę reprezentuje niemal 800 gatunków roślin. Ten bogaty świat malowniczej części Beskidu Niskiego przybliża Ośrodek Edukacyjno-Muzealny im. Jana Szafrańskiego w Krempnej, którego rozwój wsparły środki unijne.

Dzikie ustronia i leśne zacisza powstałego w 1995 roku Magurskiego Parku Narodowego (MPN) zachęcają do obcowania z przyrodą. Kontakt ułatwia gęsta sieć szlaków pieszych oraz fragment transbeskidzkiego szlaku konnego. Park, obejmujący w województwie podkarpackim gminy Dębowiec, Krempna, Nowy Żmigród, Osiek Jasielski oraz Dukla, kusi ciekawostkami przyrodniczymi i historycznymi. Jednym z priorytetów działania instytucji jest kształcenie przyrodnicze. Z tej idei w 2005 wyrósł Ośrodek Edukacyjno-Muzealny.

- Uruchomienie ośrodka otworzyło zupełnie nowe perspektywy. Stał się centrum działalności edukacyjnej. To tu wielu odwiedzających kieruje pierwsze kroki. Od początku prezentowaliśmy gościom wystawę przyrodniczą obrazującą 4 pory roku życia parku, by przybliżyć turystom całość funkcjonowania tutejszego ekosystemu. Celem było zachwycenie ich przyrodą i zachęcenie do samodzielnego jej poznawania - tłumaczy Magdalena Kuś, kierownik Zespołu ds. Edukacji MPN z siedzibą w Krempnej.

FOT. ARCHIF. PKA NOWIN E

Nie tylko oglądanie

Wystawa zawsze przyciągała rzesze turystów, jednak po kilkunastu latach przyszedł czas na zmiany. Dzięki wsparciu unijnemu powstały nowe, multimedialne ekspozycje, które oddziałują na zmysły i są nie tylko opowieścią o przyrodzie - umożliwiają jej samodzielne doświadczanie. Z Funduszy Europejskich zagospodarowano korytarze na trzech piętrach ośrodka. Wszystkie poziomy nawiązują do życia lasu i jego tajemnic.

- Antresola przenosi zwiedzających w korony drzew. Tam czeka na nich ptasi świat z gniazdem orłów przednich. Parter to stanowiska związane z lasem i jego mieszkańcami. Można wejść do leśnej czatowni i poczuć się jak fotograf przyrody, dotknąć pni różnych gatunków drzew, przenieść się do nocnego lasu dzięki technologii VR. W podziemiach, z korzeniami buka nad głowami, odwiedzimy nory i piwniczki, poznając ich lokatorów - opowiada M. Kuś.

Ekspozycja zaprasza do dotykania, słuchania, wąchania. - Mamy nadzieję, że z tak rozbudzonymi chęciami poznawania świata nasi goście wyruszą w teren, aby doświadczać tam prawdziwej przyrody - przekonuje.

Zwiedzanie bez barier

Środki unijne wykorzystano także na uzupełnienie istniejących już udogodnień dla osób z niepełnosprawnościami. A tych nie brakuje. - Winda umożliwia przemieszanie się osób z niepełnosprawnością ruchową pomiędzy parterem a podziemiem. Na antresoli zainstalowano kamerę, która przekazuje obraz ze stanowiska na parterze. Część opisów wykonanych jest w alfabecie Braille'a, posiadamy audioprzewodniki prowadzące pomiędzy stanowiskami. Uzupełniliśmy ekspozycje w dużą liczbę puf i siedzisk, co doceniają osoby starsze i z dysfunkcją ruchu - wymienia kierownik Zespołu ds. Edukacji MPN.

- Nieodłącznym elementem przestrzeni edukacyjnej jest Ogród Dydaktyczny wokół ośrodka z alejkami i poletkami ekspozycyjnymi umieszczonymi na wysokości umożliwiającej korzystanie z nich osobom na wózkach. Jest także ogród sensoryczny z roślinami wyróżniającymi się fakturą, zapachem lub kształtem, co osobom z dysfunkcją wzroku ułatwia poznawanie przyrody. Ideą ogrodu jest odtworzenie typowego dla MPN siedliska i umożliwienie kontaktu z nimi osobom, które samodzielnie nie mogą zobaczyć ich w naturalnych miejscach występowania - wyjaśnia M. Kuś.

Rozbudzanie ciekawości

Ośrodek od początku funkcjonowania odwiedziło ponad 250 tys. osób i nadal cieszy się ogromną popularnością. - Przez ostatnie lata mocno zmienił się profil naszych gości. Dziś są to głównie turyści indywidualni, często rodzice z dziećmi. Jeszcze kilka lat temu były to głównie grupy szkolne, ale już wtedy zauważalna była zmiana trendu. Nowe ekspozycje, wykonane przy wsparciu Funduszy Europejskich, już go uwzględniły. Po tej części również nie oprowadzamy - oddajemy inicjatywę naszym gościom, wierząc, że ciekawość zachęci ich do skorzystania z tych stanowisk, które odpowiadają ich wrażliwości i zainteresowaniom - podsumowuje M. Kuś.

Dzięki pozyskanym środkom nowo powstałe atrakcje można zwiedzać bezpłatnie. - Jako park bez wsparcia nie bylibyśmy w stanie dokonać takiej rozbudowy ekspozycji. Warto korzystać z funduszy unijnych, to one umożliwiły realizację naszych marzeń o edukacji - podkreśla kierownik.

Aleksandra Nowotyńska

Fundusze Europejskie Program Regionalny | Rzeczpospolita Polska | PODKARPACKIE przestrzeń otwarta | Unia Europejska Europejskie Fundusze Strukturalne i Inwestycyjne

Publikacja współfinansowana przez Unię Europejską ze środków Europejskiego Funduszu Społecznego w ramach Regionalnego Programu Operacyjnego Województwa Podkarpackiego na lata 2014-2020

Początek o 11:00 przed Rajem

Biała sobota przed otwarciem oddziału

Od 1 stycznia w szpitalu działać ma samodzielny oddział kardiologiczny.

Podczas białej soboty wykonywane będą badania profilaktyczne.

Będzie nastawiony na tzw. kardiologię elektryczną, czyli na zabiegi przywracające prawidłową pracę serca za pomocą impulsów elektrycznych, wytwarzanych na przykład przez rozruszniki. Zabiegi przeprowadzane będą we współpracy z lekarzami z Krakowa i Śląska.

- Pierwsze chcemy rozpocząć już od początku października - mówi Przemysław Wojtys , dyrektor szpitala.

Ale zanim to nastąpi, zaprasza mieszkańców na białą sobotę, którą ZOZ organizuje we współpracy ze Starostwem Powiatowym. Odbędzie się 25 września przed kompleksem handlowym Raj.

Przesłaniem wydarzenia jest zwrócenie uwagi na choroby serca i sposoby zapobiegania takim dolegliwościom. Będzie można skorzystać z konsultacji kardiologicznej, wykonać badanie EKG, echo serca i pomiar ciśnienia tętniczego, obliczyć wskaźnik masy ciała, skorzystać z porad dotyczących zdrowego stylu życia, nauczyć się udzielać pierwszej pomocy.

Na uczestników spotkania w namiocie przed galerią Raj czekać będą lekarze kardiolodzy ze szpitala w Dębicy: ordynator Oddziału Chorób Wewnętrznych i Kardiologii Dorota Knajzel, jej zastępca Marcin Kunecki, pracująca na tym samym oddziale Michalina Zygmunt.

- A także inni pracownicy: lekarze stażyści, ratownicy medyczni i pielęgniarki - wymienia dyrektor szpitala.

Przemysław Wojtys przypomina, że taka formuła kontaktu z pacjentami nie jest nowa i starsi mieszkańcy Dębicy zapewne pamiętają białe soboty i białe niedziele, poświęcone profilaktyce różnych schorzeń.

- Dlatego chcemy wrócić do takich spotkań, bo to dobry sposób na dotarcie do społeczeństwa - podkreśla.

(nan)

Napastnicy zatrzymani

Miał trzy rany cięte

Rana cięta czoła, pleców i miednicy to obrażenia 24-letniego obywatela Gruzji.

Obywatele Gruzji są już w rękach policji.

Mężczyzna został zaatakowany przez trzech mężczyzn, również obywateli Gruzji. Do zdarzenia doszło w piątek 10 września, ok. godz. 6:30 w Podgrodziu, na parkingu przed jedną z tamtejszych firm.

Kontakt z obywatelem Gruzji ze względu na barierę językową był utrudniony. W tłumaczeniu jego słów pomógł inny pracownik firmy z Podgrodzia, obywatel Ukrainy.

- Poszkodowany zeznał policjantom, że najpierw rozmawiał z jednym z obywateli Gruzji, a potem doszło do bójki z nimi. Wtedy dołączyło dwóch kolejnych Gruzinów. Wszyscy pochodzą ze stolicy tego kraju Tbilisi - mówi prokurator rejonowy Jacek Żak.

Mężczyźni bili 24-latka po całym ciele. Jeden z napastników miał w pewnym momencie użyć niebezpiecznego narzędzia. Jakiego? Tego w oficjalnej notatce policji nie ma. Ale z informacji, jakie przekazał nam świadek zdarzenia wynika, że był to nóż.

Faktycznie poszkodowany mężczyzna miał na swoim ciele trzy rany cięte.

- Jedna to rana czoła, druga to ta dolnej części grzbietu i trzecia rana miednicy. Młodemu mężczyźnie założono w szpitalu piętnaście szwów - wyjaśnia prokurator Żak.

Po przyjeździe na miejsce policjantów okazało się, że po napastnikach nie ma już śladu. Mundurowym udało się bardzo szybko ustalić ich personalia oraz miejsce, w którym mogą się oni znajdować. Cała trójka została już zatrzymana. Teraz wszyscy uczestnicy zajścia muszą zostać przesłuchani w obecności tłumacza przysięgłego.

Nie wiadomo jeszcze, jak zostanie zakwalifikowane zajście i jaka ewentualnie kara grozi napastnikom.

rar

eprasa.pl ff2575a622

Trzy pytania do ... **Jerzego Godzisza,**

wiceprezesa Związku Sybiraków - Koła Sybiraków w Dębicy.

Zostało 10 Sybiraków, ale koło musi przetrwać

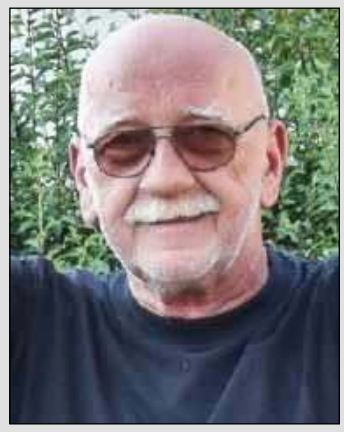

W piątek 17 września przypada kolejny Światowy Dzień Sybiraka. Czy dębickie koło planuje w związku z tym obchody?

Zaczynamy 16 września od spotkania naszych Sybiraków z przedstawicielami Fundacji Nie zapomnij o nas, która podczas pandemii finansowała Sybirakom posiłki, a także dzięki ich pomocy dwóch członków koła w Dębicy ma pieniądze na rehabilitację. Z kolei w niedzielę 19 września, o godz. 10, odprawiona zostanie msza w kościele św. Jadwigi, w intencji Sybiraków, a po niej złożymy kwiaty przy symbolicznym grobie na cmentarzu wojskowym przy ul. Cmentarnej. Ale główne uroczystości zaplanowane zostały na 24 września, a ogromnej pomocy w ich przygotowaniu udzieliły nam władze gminy Dębica.

Jak przedstawia się program?

O godz. 11 zaczniemy modlitwą na cmentarzu w Brzeźnicy, potem w miejscowej szkole wręczymy wyróżnienia. Wśród nich Krzyż Zesłańców Sybiru, który w 2006 roku nadał Marii Nykiel nieżyjący już prezydent Lech Kaczyński. Jakoś tak się stało, że zaginął i załatwialiśmy wszystko z kancelarią obecnego prezydenta od nowa. Prezydent Andrzej Duda nadał odznaczenie ponownie. Wręczymy też odznaczenia honorowe Związku Sybiraków, m.in. dla wszystkich mieszkańców gminy Dębica. W uroczystościach udział weźmie prezes zarządu głównego Związku Sybiraków Kordian Borejko.

Ilu Sybiraków skupia koło?

Tych, którzy na własnej skórze odczuli czym są zsyłki mamy 10. Ale członków koła jest 32 i będzie więcej. Robimy wszystko, żeby nie dopuścić do tego, że związek w Dębicy przestanie istnieć, żeby nie zaprzepaścić tego, co udało się zrobić i żeby pamięć o Sybirakach nie zaginęła. Mamy w swoich szeregach osoby młode, więc będzie miał kto to wszystko pociągnąć. Ja osobiście będę robił wszystko, żeby koło nadal funkcjonowało. **(rar)**

Ludzi z pomysłami zaprasza do współpracy

Dobra Pogoda - tak nazywać będzie się nowe stowarzyszenie, które powstaje w Dębicy.

Patrycja Pogoda chce działać z dębiczanami. fot. P. Sroka

Nazwa nie jest przypadkowa, wiąże się z nazwiskiem założycielki Patrycji Pogody, która dała się poznać mieszkańcom miasta jako historyk judaista podczas wykładów na temat kultury żydowskiej, organizowanych w Wiluszówce z okazji rocznicy likwidacji getta, czy żydowskiego Nowego Roku.

- Ale to nie znaczy, że stowarzyszenie będzie ukierunkowane tylko na takie działania. Jedno z kolejnych spotkań, jakie planujemy, będzie poświęcone problemowi smogu - wyjaśnia.

Dodaje, że przy okazji szykuje wykład o tym, jak w judaizmie postrzegane są kwestie ochrony środowiska.

Stowarzyszenie jeszcze nie zostało zarejestrowane, ale stanie się to lada dzień. Tymczasem Patrycja Pogoda zachęca dębiczan do wstąpienia w jego szeregi. Podkreśla, że szuka ludzi otwartych, z pomysłami, kreatywnych i gotowych do działania. Zaangażowanych w sprawy lokalne. Można skontaktować się mailowo pod adresem: patrycja.pogoda.504@gmail.com. **(nan)**

Jedna osoba w ciężkim stanie

Zamkną wejście od strony parku

Pacjent z koronawirusem zmarł w ubiegłym tygodniu w szpitalu w Dębicy.

W poniedziałek, kiedy oddawaliśmy do druku ten numer OL w szpitalu przebywały trzy osoby zakażone koronawirusem: jedna na oddziale intensywnej terapii, pozostałe dwie na oddziale zakaźnym.

Na drzwiach do szpitala od strony parku widnieje informacja, że są one przeznaczone tylko dla chorych z podejrzeniem zakażenia koronawirusem.

- I tak powinny być traktowane przez pacjentów. Osoby niezakażone wchodzą na własną odpowiedzialność - mówi dyrektor Przemysław Wojtys.

I zapowiada zamknięcie drzwi, jeśli sytuacja epidemiczna ulegnie pogorszeniu, a zarażeń będzie przybywać.

Póki co w szpitalu obowiązują wprawdzie obostrzenia pandemiczne, takie jak konieczność używania masek i zachowania dystansu, ale w dalszym ciągu normalnie pracują wszystkie oddziały.

Utrzymane są także odwiedziny u chorych, ale w okrojonym wymiarze godzin.

Dyrektor Wojtys zapewnia, że szpital jest gotowy na wzrost zakażeń koronawirusem. **(nan)**

To wejście zostanie zamknięte.

Rada nadzorcza ma nowego członka

Łukasza Rędziniaka w Radzie Nadzorczej Firmy Oponiarskiej zastąpiła Agnieszka Modras.

Zarząd Firmy Oponiarskiej w Dębicy o dymisji członka Rady Nadzorczej, adwokata Łukasza Rędziniaka został poinformowany 2 września. Powody takiej jego decyzji nie zostały ujawnione.

Cztery dni później skład RN został uzupełniony. Jej nowym członkiem została wybrana Agnieszka Modras. To absolwentka Wydziału Prawa i Administracji Uniwersytetu Warszawskiego, od 2008 r. pracuje jako radca prawny.

Obecnie jest dyrektorem Departamentu Obsługi Prawnej Banku Pocztowego oraz wiceprzewodniczącą Rady Nadzorczej Immusec. Specjalizuje się w doradztwie na rzecz instytucji finansowych i spółek publicznych, prawie korporacyjnym oraz prawie rynków kapitałowych.

Wśród zawodowych zainteresowań wymienia ład korporacyjny, cyberbezpieczeństwo oraz zarządzanie ryzykiem prawnym. Są to dziedziny będące przedmiotem prowadzonych przez nią szkoleń, warsztatów oraz przygotowywanych publikacji. **JAG**

To będzie święto dla miłośników koni

Pod patronatem Obserwatora Lokalnego

Na piknik z atrakcjami zaprasza Ranczo Hucułek. Okazją jest okrągły jubileusz.

Ranczo, stajnia i klub jeździecki rozpoczęły działalność 20 lat temu. Tę rocznicę właściciel Hucułka chce świętować z mieszkańcami Dębicy. Urodzinowa impreza zaplanowana została na niedzielę 26 września, przy ulicy Wiejskiej, gdzie mieści się ranczo. W programie wiele widowiskowych konkurencji, które ucieszą oko nie tylko miłośników jeździectwa, ale każdego, kto lubi konie.

Na początek o 11 na hucułach zaprezentują się najmłodsi jeźdźcy. Godzinę później odbędzie się konkurs hobby horse, czyli wyścigi koni na patyku. Oficjalne i uroczyste otwarcie zaplanowane zostało na 13. Kwadrans później pokaz najlepszych koni ze stajni jubilata.

- Ale będą z nami też najstarsze konie, rezydenci, które teraz mieszkają w naszej stajni w Łękach Dolnych - mówi Krzysztof Kurzawa, założyciel i właściciel Hucułka.

Będą konkursy skoków oraz bardzo widowiskowy konkurs myśliwski, w czasie którego zadaniem jeźdźców będzie pokonywanie rozmaitych przeszkód różnej wysokości. Spotkanie w Hucułku zakończy się około 18. **(nan)**

Reklama

eprasa.pl ff2575a622

Przed Kongresem Samorządowym w Dębicy

Sołtysi i radni mówią: jedziemy. W Morsie może być gorąco

Pod patronatem Obserwatora Lokalnego

Uważają, że to bardzo dobra okazja, by powiedzieć głośno, że ich wioski są wykluczone komunikacyjnie

Janusz Grajcar

Do spotkania, którego inicjatorem jest przewodniczący Rady Miejskiej w Dębicy Józef Sieradzki dojdzie we wtorek 21 września w Domu Kultury Mors. Początek zaplanowany jest na godz. 17:00.

Na imiennych zaproszeniach, które Józef Sieradzki dostarczył osobiście do urzędów gmin, była wpisana data 16 września. Tego dnia jednak w spotkaniu nie mogliby uczestniczyć burmistrzowie i wójtowie, a organizatorowi bardzo na tym zależało. Dlatego zmienił termin na inny. Sołtysi i radni są o tej zmianie informowani kiedy dzwonią, by potwierdzić swoją obecność.

Dzwonowa odcięta od świata

Do Dębicy wybiera się Anna Mikrut, sołtyska Dzwonowej. Mówi, że musi pojechać, bo jej miejscowość jest odcięta od świata. Nie ma autobusu do Pilzna, nie ma do Dębicy, jest tylko kilka kursów do Jodłowej.

- Chodzi nam przede wszystkim o to, żeby dojechać do szpitala czy do pracy - tłumaczy.

Jeszcze przed pandemią były w Dzwonowej organizowane spotkania, bo ludzie pracujący w Firmie Oponiarskiej nie mieli czym dojechać do zakładu. Wszystkie zakończyły się fiaskiem.

A są też przecież młodzi, którzy chcieliby dojechać do szkół ponadpodstawowych. Anna Mikrut cieszy się, że część z nich może wybrać liceum w Jodłowej, ale nie wszyscy mogą się uczyć w tego typu szkole. Niektórzy woleliby technikum, inni szkołę branżową.

- Chcemy po prostu normalnych połączeń do Pilzna i Dębicy - powtarza jeszcze raz, dodając, że w podobnej sytuacji jest również Zagórze.

Z Kleci dojedziesz, ale do Jasła

Radny Piotr Wal mówi wprost - Klecie, gdzie mieszka, są wykluczone komunikacyjnie. Wyjaśnia jednak od razu, że autobusy w jego miejscowości na przystankach się zatrzymują i zabierają pasażerów, ale tylko na trasie Brzostek - Jasło.

W kierunku Dębicy bezpośredniego połączenia nie ma, a to jest przecież miasto powiatowe. Najbardziej cierpi na tym młodzież, która chciałaby się tam uczyć w szkołach ponadpodstawowych, i pracownicy dojeżdżający do Firmy Oponiarskiej.

- Muszą jechać do Brzostku samochodem, zostawiać go na parkingu. I robi się dym, bo miejsce przez cały dzień zablokowane - stwierdza Piotr Wal.

Dlatego podkreśla, że powiat dębicki powinien brać przykład z jasielskiego. Tam wszystkie gminy dokładają się do komunikacji publicznej i ta jest prowadzona przez Jasiel na bardzo dobrym poziomie.

W lecie jest im duszno

W sali widowiskowej Domu Kultury Mors w Dębicy obecna będzie też sołtyska Gołęczyny Katarzyna Mroczek.

- Nie może mnie tam nie być, bo to zbyt ważna sprawa, szczególnie dla osób starszych - tłumaczy.

Młodsi, którzy mają prawo jazdy i samochód, wsiadają do niego, kiedy chcą i dojeżdżają, gdzie chcą. A starsi muszą ich prosić o podwiezienie. Młodzi nie zawsze mają jednak czas, bo akurat mają inne plany. Dlatego, zdaniem Katarzyny Mroczek, Gołęczynie przydałyby się dwa, trzy połączenia w normalnych godzinach.

- Widziałam ofertę dębickiego MKS-u dołączoną do zaproszenia i jestem przekonana, że i młodzi chętnie by się do nich przesiedli - dodaje Katarzyna Mroczek.

- Widziałam ofertę dębickiego MKS-u dołączoną do zaproszenia i jestem przekonana, że i młodzi chętnie by się do nich przesiedli - dodaje.

Wiele razy słyszała bowiem od nich skargi, że w tych, którymi obecnie jeżdżą w lecie jest duszno, a w zimie nie zawsze ciepło.

Chcą przywrócenia MKS-u

Tomasz Bukowski, radny z Zawady, już zapisał w kalendarzu termin spotkania opatrując go wykrzyknikiem.

- Pójdę się przysłuchać, a jak trzeba będzie to i zabiorę głos - mówi.

Przekonuje, że robił to już wielokrotnie, dopominając się w imieniu mieszkańców Zawady o przywrócenie w gminie Dębica kursów obsługiwanych przez MKS. Uważa bowiem podobnie jak oni, że jakość taboru, z którego przychodzi im teraz korzystać, jest fatalna.

- Mieliśmy obietnice, że nic się nie zmieni, a prawie wszystko się zmieniło - stwierdza, dodając że nie chodzi mu o ceny biletów, bo te przewoźnicy muszą podnosić po wzrostach cen paliw.

Dlatego będzie się dopominał by władze gminy i miasta Dębica usiadły jeszcze raz do rozmów. I próbowały naprawić to, co zostało w przeszłości zepsute. Chodzi przecież o dobro wszystkich mieszkańców.

Podczas kongresu radnym i sołtysom przedstawiona zostanie dokładniej oferta MKS-u.

Pojedzie po nich autobus

Józef Sieradzki zapewnia, że po sołtysów i radnych z najdalej położonych od Dębicy gmin, czyli Brzostku, Jodłowej i Pilzna zostanie wysłany autobus MKS-u. Będą nim mogli dojechać na miejsce spotkania, a po nim zostaną odwiezieni. Zainteresowani, którzy chcieliby skorzystać z takiego przejazdu powinni to zgłosić wcześniej do Biura Rady Miejskiej w Dębicy dzwoniąc pod nr tel. 14 683 81 52.

Chodzi o to, by po chętnych pojechał odpowiedniej wielkości pojazd. Będzie to też okazja do zapoznania się z warunkami technicznymi autobusów, którymi dysponuje miejska spółka. A zdaniem organizatora spotkania, ma się czym pochwalić.

grajcar@ol.com.pl

Reklama

eprasa.pl ff2575a622

Lodowisko się mrozi

Na ślizgawkę już od piątku

Dla tych, którzy nie mogli się doczekać na otwarcie lodowiska w Dębicy, mamy bardzo dobre wiadomości.

Tafla jest już gotowa, w sobotę testowali ją hokeiści, którzy mieli pierwszy po wakacyjnej przerwie trening. Tego samego dnia odbywał się kurs dla sędziów hokejowych. W poniedziałek na lód wyjechali łyżwiarze figurowi.

- A w piątek po raz pierwszy po dwuipółletniej przerwie zaprosimy wszystkich chętnych na ślizgawkę - mówi Marta Pawełko-Tokarz, dyrektor Miejskiego Ośrodka Sportu i Rekreacji w Dębicy.

Dębiczanie szaleństwo na łyżwach będą mogli rozpocząć godzinę wcześniej, niż przed remontem, czyli już o 18:00. Lodowisko będzie dostępne dla wszystkich do 21:30 i tak będzie w każdy piątek. W soboty ze ślizgawki będzie można skorzystać w godz. 14:00-21:30, a w niedziele od 13:00 do 19:30.

Tak będzie do końca września. Od początku października dojdzie także możliwość wyjazdu na lód od wtorku do czwartku. We wtorki będzie można skorzystać z tej możliwości w godz. 19:30-21:30, w środy w godz. 18:00-19:55, a w czwartki w godz. 18:30-20:00.

To jednak w dalszym ciągu nie wszystkie możliwości. Codziennie w dni nauki szkolnej ślizgawka będzie dostępna dla uczniów. Ale Marta Pawełko-Tokarz zapewnia, że jeśli ktoś chciałby pojeździć na łyżwach w godzinach przedpołudniowych, również może przyjść i kupić bilet. W poniedziałki, wtorki i czwartki w godz. 9:10-13:40, w środy od 9:10 do 11:45, a w piątki od 8:30 do 15:45.

- W poniedziałki wieczorem ślizgawki nie ma, bo z naszego doświadczenia wynika, że tego dnia było bardzo małe zainteresowanie - tłumaczy dyrektorka.

Za to w środy i piątki startuje wcześniej. Marta Pawełko-Tokarz podkreśla, że jest to reakcja na prośby osób, dojeżdżających do pracy w Dębicy, które chciałyby przyjść na lodowisko przed powrotem do domu.

W pierwszy weekend po otwarciu każdy kupujący bilet w kasie otrzyma magnes na lodówkę. Na nim będzie podany numer telefonu, pod którym będzie można się zorientować, czy ślizgawka jest na pewno czynna. To ważne szczególnie w weekendy, bo może się zdarzyć, że będą rozgrywane mecze hokejowe i godziny się zmienią.

W kasie za bilet normalny trzeba będzie zapłacić 9 zł. Ulgowy będzie kosztował 3 zł. Posiadacze kart dużej rodziny czy też seniora wejdą za 4,5 zł. Przewidziany czas to 70 minut od momentu przejścia przez bramkę. Za przekroczenie czasu trzeba będzie dopłacić za każde rozpoczęte sześć minut.

Dzięki rolbie tafla lodowiska będzie zawsze gładka.

Tafla lodowiska po raz pierwszy po modernizacji zamrożona została w lutym. Przez trzy miesiące ze względu na pandemiczne obostrzenia mogli z niej korzystać tylko sportowcy z licencją.

Janusz Grajcar

Idzie o 2,1 miliona złotych

Na 15 września zaplanowana została sesja nadzwyczajna Rady Miejskiej w Dębicy.

Jak wynika z porządku obrad, który został zamieszczony w Biuletynie Informacji Publicznej Urzędu Miejskiego w Dębicy radni zajmą się dziesięcioma projektami uchwał. Jednym z ciekawszych jest ten dotyczący podpisania przez 17 gmin należących do Związku Gmin Dorzecza Wisłoki umowy na realizację zadania finansowanego z funduszy norweskich. Wśród nich jest także miasto Dębica.

Aby umowa mogła być zawarta, radni muszą zgodzić się na wpisanie zadania do wieloletniej prognozy finansowej i jednocześnie do przyszłorocznego budżetu. Wiele wskazuje na to, że władze Dębicy mogą liczyć na jednomyślność rady w tej sprawie. Dzięki temu w mieście będzie mógł w końcu powstać Ogród Sztuki na tyłach Galerii Sztuki Miejskiego Ośrodka Kultury, czy trzy parki kieszonkowe przy Batorego, Ogrodowej i na os. Matejki. Z pieniędzy, które otrzyma miasto wykonana zostanie też pielęgnacja drzew w Parku Jordanowskim, gdzie mają powstać nowe powierzchnie edukacyjne dla dzieci.

Wartość inwestycji w mieście to ponad 2,6 mln zł, dofinansowanie to ponad 2,1 mln zł.

rar

Kampania informacyjna

Dębicki Alarm Smogowy do współpracy jest chętny, ale programów szukał nie będzie

W przedszkolach oczyszczaczy nie będzie

A przynajmniej nic na to nie wskazuje. I choć od lat ten temat się pojawia, to do dzisiaj miasto nie zakupiło ani jednego takiego urządzenia do przedszkola.

Jakość powietrza w Dębicy w okresie jesiennym i zimowym jest - mówiąc delikatnie - fatalna. Normy dla pyłów PM10 i PM2,5, które stanowią zagrożenie dla naszego zdrowia i życia są przekraczane o kilkaset procent. Jak mówi Katarzyna Nalepa z Dębickiego Alarmu Smogowego, najbardziej na ich działanie narażone są dzieci.

- Im młodszy człowiek, tym jego przewód oddechowy jest mniej odporny na działanie pyłów - podkreśla.

Według szacunków każdego roku smog w Polsce zabija około 50 tysięcy osób. Oznacza to, że co dwanaście miesięcy znika miasto trochę większe od Dębicy.

Programy są, ale co z tego

Mieszkańcy miasta mogą od kilku lat korzystać z dofinansowań na wymianę pieców. Są to programy zarówno miejskie, jak i te rządowe. Niestety, w przypadku tych pierwszych kwoty przeznaczane na ten cel są bardzo małe. W tym roku miasto zabezpieczyło zaledwie 80 tys. zł. Patrząc na pomiary zanieczyszczeń każdego roku okazuje się, że to ciągle za mało.

Problemem jest również ogromna ilość samochodów na ulicach.

Oczyszczacze tylko w żłobku

Podobnie jak smog, tak co roku wraca też temat oczyszczaczy powietrza dla miejskich placówek oświatowych. Przede wszystkim dla tych, do których na zajęcia uczęszczają najmłodsi. Takie urządzenia posiada Żłobek Miejski w Dębicy, który zdobył na nie pieniądze, a część dołożyło miasto.

- W przedszkolach ich nie ma - mówi wprost burmistrz Mariusz Szewczyk i dodaje, że wraz z Dębickim Alarmem Smogowym szukają programów, z których można by było je zakupić.

Tyle tylko, że Katarzyna Nalepa nic nie wie o takich poszukiwaniach.

- Rozmawialiśmy o oczyszczaczach, ale konkretne propozycje ze strony władz miasta nie padły - mówi.

Takie urządzenia wiszą w każdej grupie Miejskiego Żłobka w Dębicy, z czego zadowolenia nie kryje dyrektor Małgorzata Minorczyk (na zdjęciu).

Zapewnia jednak, że na współpracę jest otwarta, choć nie kryje, że takie sprawy, jak szukanie pieniędzy, to obowiązek właśnie burmistrza, zastępców, czy urzędników. A nie ich.

Pozostaje pytanie, czy zakup takich urządzeń to faktycznie koszt, którego miasto nie jest w stanie udźwignąć? Ale i to, dlaczego przez ostatnie lata nie zabezpieczono w budżecie choćby złotówki na oczyszczacze dla przedszkoli? Przez ten czas przynajmniej kilka już by je miało, a koszty by się rozłożyły w czasie.

Katarzyna Nalepa apeluje przy okazji do władz miasta, by zmusiły Straż Miejską do skuteczniejszego działania i częstych kontroli tego, czym palą mieszkańcy miasta. Nie tylko wtedy, kiedy dostaną zgłoszenie.

Grzegorz Król

KRÓTKO

PODPISALI POROZUMIENIE
Dębica będzie współpracować z Uniwersytetem Ekonomicznym w Krakowie. Porozumienie w tej sprawie podpisali burmistrz Mariusz Szewczyk i rektor UE w Krakowie prof. Stanisław Mazur. Partnerzy mają m.in. wspólnie realizować działania na rzecz rozwoju społeczno-gospodarczego oraz opracowywać dokumenty strategiczne. W planach jest również organizacja konferencji i seminariów.

TRWAJĄ PRACE PRZY DWORCU
Ruszyły prace przy budowie parkingu dla samochodów i chodnika przy ul. Słonecznej. Powstaną też miejsca, w których będzie można zostawić rower. Inwestycja realizowana jest w ramach powstającej Podmiejskiej Kolei Aglomeracyjnej. Całe zadanie kosztować będzie blisko 970 tys. złotych. Projekt dofinansowany jest w 85 procentach ze środków Unii Europejskiej, a roboty wykonuje firma Centrobud.

DODATKOWY NABÓR
Do 20 września trwa dodatkowy nabór wniosków o przyznanie dofinansowania do wymiany źródeł ciepła. Nowy piec musi zostać zamontowany po zakwalifikowaniu wniosku oraz podpisaniu umowy z miastem. Dodatkowy nabór prowadzony jest w oparciu o dotychczasowy regulamin. Szczegółowe informacje można uzyskać w Wydziale Ochrony Środowiska Urzędu Miejskiego, tel. 14 68 38 218.

Reklama

eprasa.pl ff2575a622

W OLbiektywie...

Piękna pogoda sprawiła, że kolejna i prawdopodobnie ostatnia w tym roku giełda staroci i jarmark zgromadziły na Rynku w Dębicy zarówno wystawców, jak i odwiedzających. Można się było targować i do domu wrócić z niepowtarzalnym bibelotem lub starą winylową płytą. Było rękodzieło i regionalne przysmaki, a w specjalnie przygotowanym namiocie na mieszkańców czekali rachmistrzowie spisowi.

(nan)

Listy, e-maile, komentarze

Obserwator Lokalny; 39-200 Dębica; ul. Żeromskiego 10
e-mail: redakcja@ol.com.pl

Takich imprez powinno być więcej

W Parku Jordanowskim od jakiegoś czasu organizowane są wydarzenia dla dzieci. Pozostaje żałować, że w poprzednich latach takich nie było. To świetny pomysł, który powinien być kontynuowany w tym roku, przynajmniej do czasu, aż pogoda na to pozwoli. Powinny być też kontynuowane w kolejnych latach. Sądzę, że miasto nie ponosi zbyt dużych kosztów, a firma, która zajmuje się organizacją może zarobić. W tym wszystkim najważniejsze jednak jest zadowolenie dzieci, ale też dorosłych, którzy na świeżym powietrzu mogą spędzić miło czas. Oby tak dalej. Z niecierpliwością czekamy na kolejne.

Marta z córką

Co z tym dworcem?

Przed laty wyremontowany został dworzec PKP w Dębicy. Można dyskutować, czy jest on ładny, czy nie. Z pewnością jest bardziej estetyczny od tego, co mieliśmy wcześniej. Ale samo otoczenie dworca choć przez lata mocno się zmieniło, to nie pozostawia zbyt pozytywnego wrażenia wśród przyjezdnych. Mieszkańcy Dębicy już pewnie na to nie zwracają uwagi, zwyczajnie przywykli do obskurnej wiaty na dawnym dworcu PKS, czy rozsypujących się budynków. Odkąd pamiętam to się o tym mówi i tyle. Nic się nie zmienia. Wiem, że to jest w rękach prywatnych, ale nie wierzę, że nie ma możliwości, by zmusić właścicieli do remontów. A jeśli ich faktycznie nie ma, to może pora by usiąść do rozmów i jakoś wspólnie rozwiązać ten problem. Poza Rynkiem, którego wygląd też pozostawia wiele do życzenia to właśnie okolice dworca PKP są wizytówką miasta. Wizytówką bardzo smutną i mało atrakcyjną. Mamy XXI wiek, takie konstrukcje, jak wiata na przystanku autobusowym nie powinny w ogóle funkcjonować. Dziwię się, że nikt jeszcze nie kazał tego rozebrać, biorąc pod uwagę fakt, że co chwilę jest to naprawiane, żeby deski nikomu na głowę nie spadły.

Paweł

Botaniczne znalezisko w Chotowej

Wcześniej nikt go nie widział w naszych lasach

Wygląda jak ciastko z czerwoną galaretką, ale to grzyb - dotychczas u nas niespotykany.

Gdybym nie schyliła się, aby sfotografować coś na leśnej ściółce, nigdy bym go nie zauważyła. Rośnie na zwalonym pniu i z góry wcale go nie widać. Ale z niższej perspektywy dosłownie rzuca się w oczy i w pierwszej chwili powoduje ogromne zaskoczenie, bo naprawdę wygląda jak oblane galaretką ciastko - delicja z malinową polewą.

Zjawisko obfotografowałam i poprosiłam o identyfikację Andrzeja Trzeciaka, przyrodnika i leśnika, przed którym świat grzybów nie ma tajemnic. Odpowiedź na pytanie o gatunek była zaskakująca. To ozorek dębowy.

- Grzyb nadrzewny, powodujący brunatną zgniliznę drewna, głównie dębów. W Polsce znany tylko w 250 stanowiskach, gdzie występuje stosunkowo licznie. Ale - uwaga! - niespotykany dotychczas w naszej części województwa podkarpackiego - wyjaśnia Andrzej Trzeciak.

Dodaje, że w latach 2004-2014 grzyb ten objęty był ścisłą ochroną prawną, obecnie chroniony jest tylko częściowo.

Co jeszcze można powiedzieć o tym rzadkim okazie? Młody jest jadalny i to właśnie młode owocniki wydzielają intensywnie czerwony, krwisty sok. Ozorek dębowy (łać. Fistulina hepatica) ma też inne nazwy: ozorek pospolity, ozorek wątrobowy, cewiak wątrobowy, grzyb wątrobowy. Kapelusze osiągają nawet 20 cm średnicy. Ten był niewielki, a natrafiłam na niego w lesie pomiędzy Chotową a Głowaczową.

Warto przypomnieć, że w lasach naszego powiatu można spotkać także inne rzadkie gatunki grzybów. Wśród nich okratka australijskiego, który rzuca się w oczy czerwonym kolorem i niezwykłym kształtem. Ale nie tylko jego. Z obserwacji Andrzeja Trzeciaka wynika, że są u nas także: nadrzewny kolczatek strzępiasty i buławka pałeczkowata, która w zależności od wieku zmienia kolor od jasnożółtego do brązowego.

(nan)

Andrzej Trzeciak nie odmówił sobie sfotografowania ozorka dębowego.

Przebudowy basenu otwartego nie będzie

A przynajmniej nie w ciągu najbliższych dwóch lat. MOSiR ma teraz inne priorytety.

- Ważniejsze, moim zdaniem, jest to, by powstał wreszcie stadion lekkoatletyczny - mówi dyrektorka Marta Pawełko-Tokarz.

A basenu letniego nie wystarczy odświeżyć, konieczna byłaby kompleksowa przebudowa. Na tę nie pozwalają choćby czerpane z niego dochody. W lipcu i sierpniu tego roku na ul. Sobieskiego sprzedanych zostało dziesięć tysięcy biletów. W tym samym czasie na kryty weszło o czternaście tysięcy osób więcej.

Przyczyniła się do tego z pewnością kapryśna pogoda w drugim miesiącu wakacji. Było dużo dni chłodnych i deszczowych. Kiedy basen letni był zamknięty, MOSiR ogłosił promocję na wejściówki na ten pod dachem.

- I naprawdę mieliśmy prawdziwe oblężenie - przekonuje Marta Pawełko-Tokarz.

To pozwoliło na zwiększenie wpływów z biletów, które jest widoczne nie tylko w porównaniu do poprzednich wakacji, ale także tych sprzed dwóch lat. W ubiegłym roku przekroczyły one nieco 200 tys. zł. W tym wyniosły ponad 310 tys. zł. W stosunku do 2020 r. były wyższe o 35 proc, a do 2019 r., kiedy mieszkańcy zostawili w kasach basenów 280 tys. zł o 10 proc.

Dyrektorka nie ukrywa też, że jeśli ktoś nie jest zadowolony z oferty MOSiR-u przy ul. Sobieskiego, odsyła go na basen otwarty w Pustkowie-Osiedlu. Z Dębicy nie jest tam daleko, a atrakcji jest naprawdę dużo.

JAG

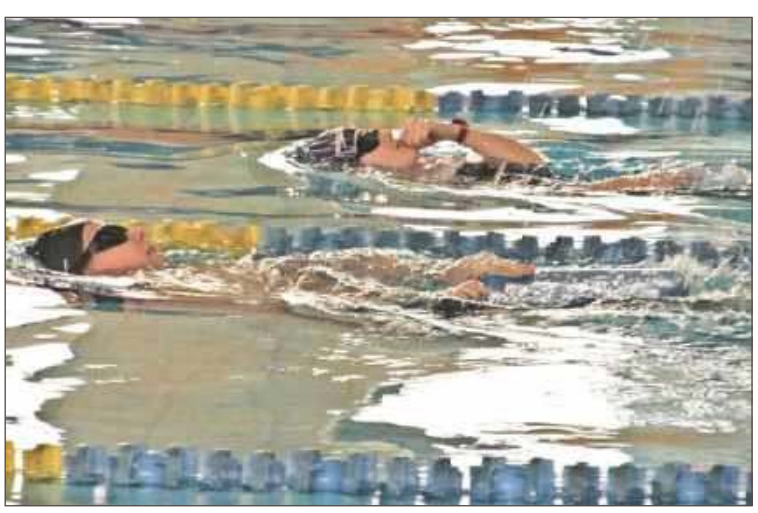

W drugiej połowie sierpnia więcej osób korzystało z basenu krytego.

eprasa.pl ff2575a622

Chętnych na obiady w szkołach nie brakuje

Nie wszędzie posiłki są droższe

W Czarnej i Dębicy uczniowie płacą więcej niż w czerwcu. W Jodłowej jest taniej, ale cena jest jedną z wyższych.

- Nasza nowa stołówka wraz z kuchnią zachęca nie tylko wyglądem, ale również zapachem - chwali się na profilu fejsbukowym Szkoła Podstawowa nr 1 w Jodłowej.

W tym tygodniu w środę uczniowie mogą poczuć spaghetti z sosem pomidorowym, w czwartek krupnik, a w piątek paluszki rybne z ziemniakami i surówką z kapusty kiszonej. Dyrektor Aneta Janaś podkreśla, że wszystkie posiłki są przygotowywane na świeżo, a nie z półproduktów.

W czasie remontu kuchnia została odświeżona i doposażona w nowe sprzęty, a stołówka jest zupełnie nowa. W ubiegłym roku szkolnym zadanie dostarczenia posiłków do szkół spadło na dom kultury. Chętni, by z nich skorzystać musieli zapłacić po 6 zł.

Od września cena wynosi 5,4 zł dla uczniów starszych. Młodsi mogą wykupić połówkę dania, zapłacą wtedy 2,7 zł. Trzy razy w tygodniu jest drugie danie i kompot. Dwa razy w tygodniu zupa, a do niej dołączana bułka lub jogurt.

- Gotujemy dla wszystkich szkół w gminie. Z posiłków korzysta 230 dzieci - mówi Aneta Janaś.

Uczniowie korzystający z obiadów w SP w Czarnej płacą za jednodaniowy posiłek 3,5 zł. To więcej o złotówkę niż jeszcze w czerwcu. Jeśli któryś z nich woli zamiast niego herbatę z bułką również zapłaci 3,5 zł. A dla tych z klasy zerowej przygotowywane są również śniadania w cenie 2 zł, czyli o 50 groszy drożej niż przed wakacjami.

W środę, jak informuje intendentka Natalia Jeż, pierwszy posiłek będzie się składał z herbaty z miodem i cytryną oraz bagietki z masłem, sałatą zieloną, szynką, serem żółtym, pomidorem, ogórkiem i rzodkiewką. W czwartek najmłodsi dostaną kawę zbożową, a do niej bagietkę z twarogiem i szczypiorkiem. W piątek zaś herbatę oraz kanapkę z makrelą w sosie pomidorowym.

Ich starsi koledzy, którzy nie będą chcieli dania obiadowego, będą mogli poprosić o to samo. Ci, którzy zdecydują się na obiad dostaną w środę barszcz ukraiński z ziemniakami, grochem, jajkiem, mięsem i jarzynami. W czwartek zjedzą ziemniaki z kotletem drobiowym i burakami ćwikłowymi, a do picia będzie kompot. Ryż z truskawkami i herbatę owocową zaś w piątek.

Nieco drożej niż przed wakacjami jest również na stołówkach szkolnych w Dębicy. Tu chętni za dwudaniowy obiad zapłacą 4 złote. Cena posiłku wzrosła jednak tylko o 20 groszy.

To, na co mogą w zamian liczyć uczniowie, przedstawiamy na podstawie informacji przekazanych przez dyrektorkę SP nr 9 Grażynę Pondo. W środę zjedzą zupę pomidorową z ryżem. Na drugie danie dostaną natomiast mirunę z pieca, ziemniaki, surówkę z ogórka świeżego ze śmietaną, rzodkiewką i szczypiorkiem, a do picia kompot owocowy.

W czwartek ucieszą się amatorzy zupy koperkowej z ziemniakami. A także ci, którzy lubią spaghetti z mięsem i cukinią. W kubkach będzie woda z cytryną.

Na koniec tygodnia ugotowana zostanie zupa jarzynowa z fasolką szparagową i ziemniakami. Drugie danie to pierogi ruskie oraz surówka z marchewki i jabłka z jogurtem. A do picia lemoniada pomarańczowa z miętą.

W SP nr 9 w tym roku szkolnym uczy się prawie 700 dzieci. Z obiadów na stołówce korzysta we wrześniu 250 uczniów.

- Panie z kuchni nie spodziewały się, że będzie aż tak dużo chętnych - podkreśla Grażyna Pondo.

Janusz Grajcar

Dzieci z SP nr 1 w Jodłowej korzystają w tym roku z nowej stołówki.

Ogłoszenie

Firma z wieloletnim doświadczeniem w branży OZE poszukuje działek do wydzierżawienia z przeznaczeniem na farmy fotowoltaiczne.

Wielki boom na instalacje fotowoltaicznych trwa w najlepsze. Ekologia jest dziś nie tylko w modzie, ale i w cenie. Bo w tym wszystkim chodzi nie tylko o oszczędzanie i zarabianie pieniędzy, ale także o wykorzystanie alternatywnych źródeł energii i ratowanie środowiska naturalnego dla przyszłych pokoleń. Wielkie wyzwanie technologiczne i cywilizacyjne wymaga nie tylko sporych nakładów ale także konkretnych terenów, na których farmy fotowoltaiczne mogą powstać.

Pro Vento Energia to polska firma, która jest obecnie liderem w rozwoju projektów farm fotowoltaicznych na terenie Polski. Zajmujemy się ich budową, nadzorem, a w przyszłości utrzymaniem i konserwacją. W ostatnich trzech latach **przygotowaliśmy ponad 700 MW projektów** do budowy, z czego część już jest zrealizowana. **Jesteśmy nad wyraz skuteczni** i cały czas poszukujemy nowych terenów pod inwestycje.

Grunty muszą spełniać kilka podstawowych wymagań:
- minimalna powierzchnia działki 1 ha
- klasa ziemi: IV, V, VI i nieużytki

eprasa.pl ff2575a622

16 września Dzień Fryzjera - złóż życzenia swojemu

Zawód z przyszłością i coraz bardziej prestiżowy

Gdyby Monika Wróbel jeszcze raz miała wybierać zawód, zdecydowałaby się na ten sam - fryzjerki.

Codziennie coś nowego

Jako dziecko czesała lalki i obcinała im włosy. Kiedy trochę podrosła, nie miała wątpliwości, co chce w życiu robić. Od 4 lat pracuje w salonie Doroty Pietrachy w Dębicy i do pracy przychodzi z niesłabnącym entuzjazmem.

- Co jest fajnego we fryzjerstwie? To, że cały czas coś się zmienia: trendy, mody, materiały. To bardzo ciekawe - mówi.

Dorota Pietracha w zawodzie jest o wiele dłużej. Przewodnicząca Ogólnopolskiej Komisji Fryzjersko-Kosmetycznej przy Związku Rzemiosła Polskiego w Warszawie, a w Dębicy podstarsza Cechu Rzemiosł i Przedsiębiorczości ma spostrzeżenia na temat zawodu, ukształtowane przez wiele lat praktyki. Przyznaje, że bycie fryzjerem jest obecnie coraz bardziej na fali. To zawód z przyszłością, atrakcyjny dla młodych ludzi.

Są zawodowe i w technikum

- W tym roku egzamin zdawało 16 osób. Niedużo, ale to akurat był specyficzny rocznik. Do kolejnego stanie znacznie więcej kandydatów - mówi.

A to dlatego, że w przyszłym roku egzamin zdawać będzie rocznik podwójny.

O popularności profesji świadczy również to, że wszystkie szkoły w powiecie, w których była taka możliwość, utworzyły klasy fryzjerskie. Bo możliwość to jedno, ale kluczową kwestią jest liczba chętnych, a tych nie zabrakło. Klasy fryzjerskie powstały w Mechaniku - zawodowa, Zespole Szkół nr 4 - zawodowa i technikum.

- Jest jeszcze klasa ZSZ Rzeszów, której zajęcia odbywają się w Szkole Podstawowej nr 10 - wyjaśnia Dorota Pietracha.

Klientów coraz więcej

Atrakcyjność zawodu tłumaczy tym, że teraz fryzjer to profesja coraz bardziej prestiżowa. Adepci zawodu mają mnóstwo możliwości: profesjonalne szkolenia, dofinansowania, dostęp do najlepszych materiałów i sprzętu. Połączenie tego z faktem, że ludzie coraz bardziej o siebie dbają i do fryzjera chodzą regularnie, sprawia, że ci naprawdę dobrzy na brak klientów nie mogą narzekać. Bywa, że na wizytę trzeba zapisywać się z kilkutygodniowym wyprzedzeniem.

Poniekąd jest to spowodowane obostrzeniami pandemicznymi, które ograniczają liczbę klientów w zakładzie, a w poczekalni narzucają reżim sanitarny. Przez to tworzą się kolejki, ale każdy, kto ma swojego fryzjera, poświadczy, że raczej woli odczekać dłużej, niż pójść do innego zakładu.

Monika Wróbel i Dorota Pietracha nie wyobrażają sobie pracy w innym zawodzie.

Trzeba sie rozumieć

Tak jak Agnieszka Boro, która od lat korzysta z usług w salonie Jagoda. Jak każda klientka oddając swoje włosy w ręce fryzjera oczekuje profesjonalizmu. Ale też kreatywności i fantazji. Jednak to nie wszystkie cechy, które powodują, że chce wracać do tego jednego.

- Życzliwość, dyspozycyjność, dobra jakość kosmetyków. I dobry kontakt z klientem - podkreśla pani Agnieszka.

(gaM)

Część żądań miasto już spełniło

Trwa akcja protestacyjna w Miejskim Ośrodku Pomocy Społecznej w Dębicy.

Jej finał być może poznamy po 20 października, bo właśnie wtedy ma się odbyć spotkanie władz miasta z pracownikami podległej im instytucji. Jednym z żądań są podwyżki pensji. W rozmowach między nimi a burmistrzem Mariuszem Szewczykiem oraz jego zastępcami udział bierze mediator. Kilka miesięcy temu włodarz Dębicy zapewnił pracowników pomocy społecznej, że konkretne propozycje przedstawi właśnie w październiku.

- I tak też będzie - mówi dzisiaj Mariusz Szewczyk.

Właśnie trwa przygotowywanie założeń do przyszłorocznego budżetu, a na temat żądań pracowników MOPS były prowadzone rozmowy zarówno pomiędzy burmistrzami, jak i ze skarbnik miasta Anną Puzio. O szczegółach Mariusz Szewczyk mówić nie chce, twierdzi, że wszystko trzeba dopracować.

- Ale wyprzedziliśmy pewne działania i część żądań już spełniliśmy. Dwadzieścia osób z MOPS już podwyżki dostało - zapewnia.

To potwierdza Małgorzata Lachcik z Podkarpackiego Związku Zawodowego Pracowników Pomocy Społecznej.

- Ale pozostali pracownicy ciągle czekają na pieniądze - podkreśla.

W rozmowach z władzami znów weźmie udział mediator, a także przedstawiciele Polskiej Federacji Związkowej Pracowników Socjalnych i Pomocy Społecznej w Warszawie.

rar

Stypendia burmistrza Dębicy

Zasłużyli wynikami w nauce i rywalizacji sportowej

Dwudziestu uczniów i dziesięciu sportowców do czerwca 2022 roku będzie otrzymywać co miesiąc po 300 złotych.

Stypendia naukowe za wysokie wyniki w nauce i konkursach przedmiotowych oraz zaangażowanym w życie szkoły dostają:

Karolina Pawłowska (SP nr 2) - średnia 5,83;

Konrad Szukała (SP nr 3) - laureat z historii;

Filip Turek (SP nr 4) - laureat z historii, informatyki, konkursu informatycznego Baltie;

Wiktoria Zaborowska (SP nr 5) - średnia 6,0;

Jan Tabasz (SP nr 5) - średnia 5,89;

Julia Jaje (SP nr 5) - laureatka z języka polskiego;

Karolina Badowska (SP nr 10) - laureat z geografii;

Maria Badowska (SP nr 10) - laureat z geografii;

Adam Stanoch (SP nr 10) - laureat z informatyki, konkurs informatycznego Baltie;

Karolina Machowska (SP nr 11) - laureat z historii;

Kinga Wróblewska (SP nr 11) - laureatka z biologii;

Izabela Osak (SP nr 11), laureatka z historii, finalistka z polskiego;

Anna Puzon (SP nr 11) - laureatka z języka polskiego;

Natalia Przybysz (SP nr 11) - laureatka z biologii;

Matylda Rostowska (SP nr 11), laureatka z biologii, finalistka z matematyki;

Magdalena Kutrzuba (SP nr 11) - laureatka z języka polskiego;

Karol Krasoń (SP nr 11) - laureat z języka angielskiego, niemieckiego, matematyki, geografii, biologii, fizyki, informatyki oraz finalista z chemii;

Kamil Pająk (SP nr 11) - laureat z geografii oraz finalista z biologii;

Bartłomiej Kicia (SP nr 11) - laureat z języka angielskiego i niemieckiego, finalista z biologii i chemii;

Mateusz Urbański - SP 12, laureat z matematyki i fizyki.

Stypendia sportowe otrzymują:

Julia Augustyn (UKS Kung Fu Tarnów) - wicemistrzyni świata, mistrzyni Europy, wielokrotna mistrzyni Polski.

Gabriel Blezień (UKS Morsy) - medalista bokserskich mistrzostw Polski, zwycięzca turniejów międzynarodowych i krajowych, powołany do kadry Polski.

Oliwier Baniak (DAP Dębica/ SP nr 9) - powołany do piłkarskiej kadry Podkarpacia. Zwycięzca Wojewódzkich Igrzyskach Dzieci w trójboju lekkoatletycznym.

Jakub Bolek (AK Stomil Dębica) - zajął 3. miejsce w eliminacjach MP Super Enduro w Rzgowie.

Martyna Gajda (Bobry Dębica) - pierwsza w Ogólnopolskich Zawodach Pływackich na 100 m dowolnym.

Antoni Horodyński (UKP Gryf Dębica) - pierwszy w Zimowych Mistrzostwach Okręgu Podkarpackiego w pływaniu na 200 m dowolnym, drugi w Międzywojewódzkich Mistrzostwach Młodzików na 400 m dowolnym.

Karol Krasoń jest laureatem siedmiu konkursów przedmiotowych.

Radosław Panek (AKS Rzeszów) - awansował z drużyną do finałów MPJM w siatkówce.

Lena Radomska (Dębicka Akademia Karate Tradycyjnego) - pierwsza w Ogólnopolskim Pucharze Krakowa, trzecia w Ogólnopolskim Pucharze Dzieci w kategorii kata indywidualne, trzecia w Ogólnopolskim Pucharze Dzieci w kategorii kumite.

Emilia Skrzek (Orbitek Straszęcin) - srebrna medalistka w mikście i brązowa w deblu w MP Młodzików w badmintonie.

Gabriela Szczudło (UKP Gryf Dębica) - czwarta w Zimowych MPJ na 50 m dowolnym.

JAG

eprasa.pl ff2575a622

Zanim dodasz komentarz przemyśl to

Starosta poszedł do sądu i wygrał

Chodzi o słowa, które zamieszczone zostały w sieci podczas kampanii w 2018 roku.

W całym powiecie trwała wtedy walka o objęcie sterów w poszczególnych gminach. Także w Dębicy, gdzie w szranki stanął burmistrz Mariusz Szewczyk oraz obecny radny Prawa i Sprawiedliwości Mateusz Kutrzeba.

Nikogo nie namawiał

Nazwisko tego drugiego jest istotne, bo to właśnie kandydata PiS według autora komentarzy w sieci miał wspierać swoimi działaniami obecny starosta Piotr Chęciek. Wtedy prezes Miejskiej Komunikacji Samochodowej w Dębicy.

- Pojawił się, komentarz, że namawiam pracowników MKS do strajku - mówi starosta.

Ewentualny strajk nie byłby na rękę ubiegającemu się o reelekcję Mariuszowi Szewczykowi. Mógłby natomiast wzmocnić jego głównego rywala Mateusza Kutrzebę.

- A ja nikogo nie namawiałem do żadnego strajku - mówił blisko trzy lata temu starosta i to samo podkreśla dzisiaj.

Piotr Chęciek dodaje, że pojawił się jeszcze jeden komentarz, o podobnej treści. Oba napisane zostały tego samego dnia, w godzinach rannych. Poczuł się tymi słowami pomówiony i postanowił walczyć o swoje.

Komentarze dodała urzędniczka

W trakcie postępowania ustalono, że komentarze pisane były przez jedną z miejskich urzędniczek, z jej prywatnego telefonu. I w całej sprawie to jedyne, co jest pewne, bo przebieg rozprawy został utajniony.

Tajny nie jest już nieprawomocny wyrok, który zapadł kilka dni temu przed sądem w Dębicy. Urzędniczka została uznana za winną, ale sąd odstąpił od wymierzenia kary. Będzie natomiast musiała wpłacić 1000 zł na rzecz Polskiego Czerwonego Krzyża oraz zwrócić Piotrowi Chęćkowi koszty postępowania sądowego. Wyrok - jeśli się uprawomocni - będzie musiał zostać podany także do publicznej wiadomości.

Poprosiliśmy starostę Piotra Chęćka o komentarz do werdyktu sądu. Ten jednak odmawia i wyjaśnia, że dopóki nie pozna uzasadnienia i dopóki wyrok nie będzie prawomocny, to wstrzyma się z oceną.

Starosta Piotr Chęciek (z lewej) cieszy się, że dopiął swego. Na zdjęciu z radnym Rady Miejskiej w Dębicy Pawłem Haynem.

Rocznie nawet kilkadziesiąt

Bez względu na ostateczny wynik sądowej potyczki pomiędzy starostą a miejską urzędniczką, warto myśleć o tym, co się pisze w internecie. Przypomina o tym prokurator rejonowy Jacek Żak, który podkreśla, że podobnych postępowań, które prowadzi w celu namierzenia autorów wpisów jest więcej.

- Tylko w ostatnich dniach zarejestrowałem dwie takie sprawy - wyjaśnia.

W ciągu roku jest ich od kilkunastu do nawet kilkudziesięciu. Ale rola prokuratury jest w takich sytuacjach ograniczona.

- Jeśli nie wiadomo, kto jest autorem wpisów, to naszym zadaniem jest ustalenie jego personaliów. Kiedy to się uda, to my umarzamy postępowanie - wyjaśnia szef dębickiej prokuratury.

Wszystko ze względu na brak znamion przestępstwa. Takie sprawy nie są ścigane z urzędu. Ale osoba, która czuje się poszkodowana, ma możliwość na własną rękę pociągnąć do odpowiedzialności autora komentarza.

Komentują sytuacje w firmach

Prokurator rejonowy mówi, że najczęściej spotyka się z sytuacjami, kiedy o ustalenie personaliów autorów wpisów w internecie proszą przedsiębiorcy z lokalnych firm.

- Ktoś napisze negatywny komentarz o jednej z nich, a właściciel potem zwraca się z prośbą do nas - mówi Jacek Żak.

Przez lata przyjęło się stwierdzenie, że w sieci nikt nie jest anonimowy. Prokurator Jacek Żak nie ukrywa jednak, że nie zawsze udaje się im namierzyć komentującego. Największym problemem są portale społecznościowe, których administracja nie współpracuje z organami ścigania.

Grzegorz Król

Ogłoszenie

MIASTO DĘBICA

Kongres Samorządów
Gmin i Sołectw Powiatu Dębickiego

poświęcony problematyce publicznego transportu zbiorowego

Dom Kultury Mors w Dębicy
(ul. Sportowa 28)

21 września 2021 (wtorek) godz. 17:00

www.debica.pl

eprasa.pl ff2575a622

Tematem będzie fundusz sołecki

W gminie Dębica trwają zebrania wiejskie. Poniżej harmonogram najbliższych.

15 września w Kozłowie, remiza OSP godz. 18 i w Pustkowie -Osiedlu, szkoła godz. 18:30. W Domu Kultury w Podgrodziu, 16 września o 18. 17 września w Paszczynie o 18 w remizie i Nagawczynie o 17 w DK, 23 września: Braciejowa DK, godz. 17:30 i Głobikowa, o 18 w remizie. W remizie w Pustkowie 20 września o 18. **(nan)**

INFORMATOR GMINNY

Urząd Gminy
tel. 14 680 71 21

Gminny Ośrodek Pomocy Społecznej
tel. 14 682 26 35

Zespół ds. przeciwdziałania przemocy w rodzinie
tel. 14 680 71 21

Punkt nieodpłatnej pomocy prawnej
tel. 690 901 136 (rejestracja)

Gminny Zakład Gospodarki Komunalnej
tel. 14 682 26 38

Ośrodki zdrowia
Gminny Ośrodek Zdrowia, tel. 14 670 12 17
NZOZ Lekarz Rodzinny Krystyna Osuch, tel. 14 68 22 850
Straszęcin, tel. 14 676 86 44
Bobrowa, tel. 14 682 43 00
Nagoszyn, tel. 14 682 88 14

Policja - Posterunek w Żyrakowie
tel. 47 8228 411

INFORMATOR GMINNY

Urząd Gminy w Dębicy
tel. 14 680 33 10, 14 680 33 36

Gminny Ośrodek Pomocy Społecznej
tel. 14 680 33 33

Zespół ds. przeciwdziałania przemocy w rodzinie
tel. 14 680 33 37

Punkt nieodpłatnej pomocy prawnej
tel. 690 901 136 (rejestracja)

Gminny Zakład Komunalny
tel. 14 682 04 20, 14 682 87 32

Ośrodki zdrowia
NZOZ Gumniska, tel. 14 681 66 77
Latoszyn, tel. 14 600 52 79
Elmed Nagawczyna, tel. 14 696 99 88
NZOZ Paszczyna, tel. 14 682 56 84
NZOZ Pustków Osiedle, tel. 14 682 16 16
NZOZ Pustków, tel. 14 681 28 22
NZOZ Zakład Pielęgnacyjno-Opiekuńczy Pustków, tel. 606 670 804
NZOZ Zawada, tel. 14 677 50 92

Policja - Komisariat w Brzeźnicy
tel. 47 8228 561

Świętowali nie tylko rolnicy

Wszystkim smakował chleb z tegorocznego ziarna

Rolnicy z całej gminy zjechali do Zawady, a potem do Pustyni.

W sanktuarium w Zawadzie odbyła się uroczysta msza z błogosławieństwem dla rolników i poświęceniem plonów. Po niej uczestnicy dożynek przenieśli się do Pustyni, gdzie na stadionie zaplanowano zabawę.

Starostowie dożynek: Jadwiga i Piotr Miklosowie z Pustyni wraz z wnukami i wójtem Stanisławem Rokoszem, częstowali chlebem z tegorocznych plonów, a zebrani mogli podziwiać dożynkowe wieńce, prezentowane przez poszczególne sołectwa.

Miało być wesoło - i było. Ze sceny płynęły dźwięki muzyki: najpierw orkiestry dętej, potem zespołów ludowych, na koniec tanecznej.

(nan)

Chlebem z tegorocznego zboża częstowali wnukowie starostów dożynek Jadwigi i Piotra Miklosów.

Gospodarze z Gumnisk przyjechali furmankami z końmi.

Prezentacja wieńców - na zdjęciu zrobiony przez sołectwo Krownice.

Pierwsze takie spotkanie

Gospodynie zjechały się do Straszęcina

Były suto zastawione stoły, muzyka i świetne humory. Tak bawiły się gospodynie.

Panie spotkały się podczas I Zjazdu Kół Gospodyń Wiejskich Gminy Żyraków, który odbył się w Straszęcinie. Dzięki obecności gości ze Śląska, doszło do integracji dwóch kultur, prezentacji tradycyjnych zwyczajów i wymiany doświadczeń. Obowiązywały stroje regionalne, a na stołach królowały potrawy tradycyjnej kuchni: zupa wiewiórcanka, prozioki, górzański sernik i straszęcinski smalczyk, a z przywiezionych przez gości kopa pszczyńska.

Biesiadzie towarzyszyły śpiewy w wykonaniu gospodyń - miejscowych, jak i przyjezdnych. Te pierwsze reprezentowały członkinie kół z: Korzeniowa, Zasowa, Góry Motycznej, Bobrowej, Zawierzbia, Nagoszyna, Wiewiórki, Żyrakowa i Straszęcina. Te ostatnie były organizatorkami wraz ze szkołą, urzędem gminy i Centrum Kultury i Promocji.

(nan)

Katarzyna Kepowicz ze Straszęcina (po lewej) z koleżanką z Suszca.

Pies wybiegł prosto pod samochód

Kara do 500 zł grzywny grozi właścicielowi czworonoga z Żyrakowa.

Pies wydostał się z posesji przez niezamkniętą bramę i wybiegł na jezdnię. Tam został potrącony przez samochód marki mitsubishi, kierowany przez 57-letniego mieszkańca Dębicy. Zwierzę przeżyło wypadek, zostało zabrane do weterynarza. Chociaż pies został poszkodowany, jego właściciel musi się liczyć z konsekwencjami za niedopilnowanie czworonoga.

Opiekun twierdzi jednak, że samochód jechał z niedozwoloną prędkością - mimo że przed chwilą minął patrol z miernikiem prędkości. Innego zdania są policjanci, którzy złożyli wniosek o ukaranie mężczyzny.

(nan)

eprasa.pl ff2575a622

Szkody zgłoś do 17 września

Wniosek do Urzędu Gminy w Czarnej mogą złożyć właściciele gospodarstw rolnych.

Uprawnieni do tego są wszyscy rolnicy poszkodowani w wyniku ulewnych opadów deszczu, z którymi mieli do czynienia w dwóch ostatnich dniach sierpnia. Formularz wniosku, w którym ubiegać się mogą o oszacowanie szkód, pobrać mogą ze strony www.czarna.com.pl.

Wypełnione powinni składać do piątku 17 września. Mogą je przesłać mailem na adres: sekretariat@czarna.com.pl lub złożyć osobiście w UG w Czarnej przy ul. Dworcowej 6. Ważne jest to, by pamiętali o dołączeniu kopii wniosku na 2021 r. o płatności bezpośrednie, który złożyli do Agencji Restrukturyzacji i Modernizacji Rolnictwa.

JAG

INFORMATOR GMINNY

Urząd Gminy w Czarnej
tel. 14 676 10 30

Gminny Ośrodek Pomocy Społecznej
tel. 14 676 10 67

Zespół ds. przeciwdziałania przemocy w rodzinie
tel. 14 676 10 67

Punkt nieodpłatnej pomocy prawnej
tel. 690 901 136 (rejestracja)

Gminny Zakład Gospodarki Komunalnej
tel. 14 676 14 38

Ośrodki zdrowia
Czar-Med Czarna, tel. 14 676 10 95
Róża, 14 681 09 99
Stara Jastrząbka, tel. 14 676 22 84

Policja - Posterunek w Czarnej
tel. 47 8228 541

INFORMATOR GMINNY

Urząd Miejski
tel. 14 672 10 36

Ośrodek Pomocy Społecznej
tel. 14 676 16 88

Zespół ds. przeciwdziałania przemocy w rodzinie
tel. 14 672 20 56

Punkt nieodpłatnej pomocy prawnej
tel. 690 901 136 (rejestracja)

Miejski Zakład Komunalny
tel. 14 681 57 88

Ośrodki zdrowia
Pilmedic Pilzno, tel. 14 672 10 77
Sumed Pilzno, tel. 14 672 33 33
Dobrków, tel. 14 672 10 35
Łęki Dolne, tel. 14 672 50 03
Strzegocice, tel. 14 681 72 20

Policja - Komisariat w Pilźnie
tel. 47 8228 551

Nie żyje bp Marian Duś

Róża była z niego dumna

W wieku 83 lat zmarł 9 września zmarł urodzony w Róży, a mieszkający później w Wiewiórce bp Marian Duś.

- Jesteśmy dumni, że bp Marian Duś urodził się w naszej miejscowości - przeczytamy na stronie parafii w Róży.

A przyszedł na świat 25 czerwca 1938 roku. W 1956 r. ukończył Technikum Mechaniczne w Dębicy i pracował w Zakładach Gumowych. Po roku wstąpił do Wyższego Seminarium Duchownego we Włocławku. Trzy lata później przeniósł się na Katolicki Uniwersytet Lubelski, gdzie kontynuował studia filozoficzne. Ukończył je w 1963 r.

Podjął też od razu starania o dokończenie studiów we włocławskim seminarium duchownym, w międzyczasie odbywając roczny staż pracy w Puławskim Przedsiębiorstwie Budownictwa Przemysłowego.

Studia teologiczne kontynuował w Metropolitarnym Wyższym Seminarium Duchownym w Warszawie. Po ich ukończeniu 9 czerwca 1968 przyjął w archikatedrze św. Jana Chrzciciela w Warszawie święcenia kapłańskie z rąk kardynała Stefana Wyszyńskiego.

Na pierwszą parafię trafił do wspólnoty św. Mikołaja w Grójcu. Wikariuszem był tam przez dwa lata. Kiedy ukończył studia broniąc doktorat z filozofii w zakresie nauk społecznych, pełnił funkcję prefekta w Metropolitalnym WSD w Warszawie i wykładowcy socjologii.

Później był proboszczem parafii św. Piotra i Pawła w Warszawie i dziekanem dekanatu piaseczyńskiego. W 1979 r. jako prałat otrzymał przywilej noszenia rokiety i mantoletu.

W grudniu 1985 r. papież Jan Paweł II mianował go biskupem pomocniczym archidiecezji warszawskiej. Sakrę przyjął w uroczystość Objawienia Pańskiego 6 stycznia 1986 r. z rąk prymasa Józefa Glempa, któremu towarzyszyli bp Władysław Miziołek i bp Kazimierz Romaniuk. Na biskupie zawołanie wybrał słowa: W krzyżu zbawienie.

W 2006 roku wziął udział w nadaniu Zespołowi Szkół Zawodowych nr 1 w Dębicy imienia Jana Pawła II. Od 2013 roku jako biskup senior pełnił funkcję prezesa Zarządu Fundacji Budowy Świątyni Opatrzności Bożej w Warszawie.

To w jej krypcie spocznie jego ciało po pogrzebie, który zaplanowany został na wtorek 14 września.

JAG

Ciało bp. Mariana Dusia spoczywać będzie w Świątyni Opatrzności Bożej.

Krzewy wzbogaciły krajobraz Zwiernika

W Zwierniku zakorzenił się żywy napis z nazwą miejscowości – i to dosłownie.

Marcin Potempa od osiemnastu lat jest sołtysem wsi Zwiernik, a od 2007 roku również radnym gminy. Jak sam przyznaje, stworzenie unikatowego napisu z krzewów, od dawna było jego cichym marzeniem.

A jak wiadomo, marzenia się nie spełniają, tylko marzenia się spełnia. Jeden dzień i sześć par rąk do pomocy wystarczyło, by wizja stała się rzeczywistością. Pejzaż z 750 – letnim kościołem w roli głównej, uzupełniła rozpościerająca się na 75 metrów zielona nazwa miejscowości stworzona z 350 krzewów.

W planach jest zabezpieczenie loga tak, by żadne warunki pogodowe, nie były mu straszne.

A pielęgnacja i dbałość o szczegóły? Mieszkańcy z pewnością połączą siły, ale jest też taki zamysł, by wyznaczyć jedną osobę, która podejmie się zadania, a tym samym wcieli w rolę sołeckiego ogrodnika.

Weronika Chmielowska

Marcin Potempa (na zdjęciu) ma wiele pomysłów, jak upiększyć wieś.

Urodzinowy Bieg Miasta Pilzna

Startują po raz siódmy

W niedzielę 19 września na trasę wyruszą uczestnicy biegu w Pilźnie.

Zawody rozpoczną się już o godz. 12:30 biegami dla dzieci. Te rywalizować będą w czterech grupach wiekowych. Przedszkolaki i maluchy na trasie o długości 300 m, juniorzy pokonają dystans 450 m, a nastolatki dwukrotnie dłuższy.

O godz. 13:40 rozpocznie się wspólna rozgrzewka dla dorosłych biegaczy. O 14:00 wystartuje główny bieg na dystansie 10,7 km, a pięć minut później na trasę wyruszą ci, którzy do pokonania będą mieli 5 km. Po kolejnych pięciu minutach rywalizację rozpoczną amatorzy nordic walking (na 5 km) i niepełnosprawni (na 3,5 km). Dekoracja zwycięzców zaplanowana została na 16:15.

Start i meta biegu znajdować będą się na Rynku w Pilźnie. Uczestnicy pobiegną ul. Węgierską, a przy kapliczce skręcą w kierunku Słotowej. Niepełnosprawni na wózkach przejeżdżać będą także ul. Grodzką.

W czasie trwania imprezy obowiązywać będą czasowe ograniczenia w ruchu pojazdów na wymienionych wyżej odcinkach.

JAG

Reklama

eprasa.pl ff2575a622

Jubileuszowe Wielkie Grzybobranie

Po roku przerwy znów pójdą na grzyby

W Wisowej odbędzie się jubileuszowe Wielkie Grzybobranie.

Dziesiąta odsłona imprezy planowana była w ubiegłym roku. Niestety pandemia uniemożliwiła jej organizację. W tym roku wszystko ma już się udać.

Dziesiąte Wielkie Grzybobranie w Jodłowej-Wisowej zaplanowane zostało na sobotę 25 września. Grzybiarze do lasu ruszą o godz. 9, choć przed szkołą w Wisowej warto być już po godz. 8. Wtedy nastąpi weryfikacja drużyn. W godzinach od 11:30 do 12:30 prowadzone będzie ważenie i klasyfikacja grzybów. Warto o tym pamiętać, bo to jest czas powrotu z lasu. O 13 najlepsze drużyny zostaną nagrodzone, a o 13:30 rozpocznie się Festiwal Potraw z Grzybów, w którym udział wezmą panie z kół gospodyń.

W X Wielkim Grzybobraniu udział może wziąć maksymalnie dwadzieścia dwuosobowych zespołów. Drużynę można zgłosić, wypełniając kartę i dostarczając ją do Gminnego Centrum Kultury i Czytelnictwa w Jodłowej, nie później niż do 22 września. Kartę wystarczy pobrać z fejsbukowego profilu Gminnego Centrum Kultury i Czytelnictwa w Jodłowej. Wypełnioną należy dostarczyć osobiście do siedziby centrum lub przesłać na adres: promocja@gckiczjodlowa.eu. Drużyny, które zbiorą najwięcej grzybów, otrzymają nagrody rzeczowe. Te trafią również do tych, którzy znajdą największego oraz najładniejszego grzyba. Jak mówi dyrektor GCKiCz w Jodłowej Waldemar Sztogrin w przypadku niesprzyjającej pogody impreza może zostać przełożona na inny termin.

W trakcie grzybobrania drużyny mogą liczyć na darmowy posiłek przygotowany przez KGW Wisowianie, które wraz z radą sołecką jest współorganizatorami tego wydarzenia.

Grzegorz Król

Grzybiarze wyruszą do lasu o godz. 9. Która drużyna uzbiera najwięcej?

Automobilklub Stomil zorganizował kolejny rajd

Ponad trzydzieści załóg walczyło podczas Super Sprintu o Puchar Burmistrza Miasta Brzostek.

W klasie Gość wygrała załoga Dominik Momola/Waldemar Ulak (fiat cinquecento). W kategorii K1 wygrali Andrzej Kaczmarek/Jakub Kubat (seat leon), a za nimi byli Dariusz Niwa/Oskar Kapusta (mitsubishi lancer) i Mariusz Natanek/Krystian Łącki (skoda octavia). Klasę K2 pierwsi byli Przemysław Pomprowicz/Andrzej Budzyński (honda civic), drudzy Paweł Prokop/Patryk Kot (bmw 320), a trzeci Tomasz Powroźnik/Bartosz Dubiel (renault clio). W K3 najlepiej spisali się Marcin Bulzak/Patryk Zapiór (citroen saxo), a w K4 wygrali Mateusz Zagórski/Bartłomiej Kozik (honda civic) przed załogą Łukasz Kamiński/Jakub Siedleczka (peugeot 106) i Dawid Janeczko/Patryk Kurczobiński (fiat seicento). Kategorię Fiat wygrała załoga Patryk Szalacha/Kamil Banaś przed Jackiem Janeczko i Damianem Plęsem i Konradem Sajdakiem/Michałem Kurasiem Wszyscy jechali fiatami seicento.

rar

Uczestnicy mieli do pokonania górski odcinek. Fot. T. Kielar.

Remont do końca listopada

Zostanie jeszcze jedna

Druga z trzech zbiorowych mogił na cmentarzu w Brzostku doczeka się remontu.

Spoczywają w niej żołnierze, którzy polegli podczas I wojny światowej.

- Jedna jest już wyremontowana, teraz czas na drugą - mówi burmistrz Brzostku Wojciech Staniszewski.

W ramach prac oczyszczone zostaną elementy metalowe, z których wykonujący remont będą musieli usunąć ślady poprzednich prac. To samo czeka elemety betonowe. Wszystko ma zostać zabezpieczone, by przetrwało kolejne lata. Prace na brzosteckim cmentarzu potrwają do końca listopada tego roku i pochłoną 35 tys. zł.

Burmistrz Staniszewski ma nadzieję, że w przyszłym roku uda się wykonać ostatni etap i wyremontować trzecią, najmniejszą mogiłę zbiorową. Każda z nich ma nadany osobny numer.

Na terenie cmentarza parafialnego w Brzostku znajdują się cmentarze wojenne nr 223, 224 i 225. Pierwszy, to ten najmniejszy o którym wspomniał burmistrz, gdzie spoczywa 47 żołnierzy austriackich, na drugim leży 97 osób tej samej narodowości, a na trzecim i największym spoczywa łącznie 164 żołnierzy, w tym 67 austriackich oraz 97 Rosjan.

rar

Reklama

AGREGATY PEX-POOL PLUS

Firma **AGREGATY PEX-POOL PLUS**, będąca na rynku już od 1996 roku, jest jednym z największych polskich producentów kontenerów rozsuwanych elektrycznie do zastosowań specjalistycznych, oraz systemów zasilania awaryjnego.

Dzięki ciężkiej pracy i elastyczności, zdobyliśmy zaufanie licznej grupy odbiorców z sektora cywilnego, przemysłu zbrojeniowego i sił zbrojnych wielu państw NATO.

W związku z dynamicznym rozwojem oraz rozbudową firmy poszukujemy fachowców na stanowiska:

- konstruktor ds. elektrycznych / mechanicznych,
- technolog,
- operator maszyn CNC,
- elektryk / automatyk,
- spawacz,
- lakiernik,
- mechanik / monter,
- operator maszyn skrawających,
- specjalista d/s dokumentacji techniczno-ruchowej,
- specjalista d/s zakupów,
- magazynier.

Jeżeli:

- jesteś ambitny,
- pasjonują Cię najnowsze technologie,
- lubisz kontakt z ludźmi,
- nie boisz się wyzwań,
- szukasz pracy, która zapewni Ci ciągły rozwój zawodowy i osobisty,

to nasza firma może być idealna dla Ciebie!

Jesteś zainteresowany?
Napisz lub zadzwoń!

14 681 18 37
rekrutacje@generatory.pl

eprasa.pl ff2575a622

Odpust tygodniowy w Zawadzie zakończony

Na sumie było 57 wieńców

Kustosz ks. Józef Książek liczył na 101, ale i z tej liczby jest bardzo zadowolony.

- Nawiązując do słów kard. Stefana Wyszyńskiego, który mówił, że czas to miłość, dziękuję wszystkim za ich miłość w obecności u Maryi - podkreśla ks. Książek.

Szacuje, że w ciągu tygodnia było znacznie więcej pielgrzymów, niż w ubiegłym roku. Rozdanych zostało piętnaście tysięcy komunii św., a zazwyczaj przystępuje do niej dwie trzecie obecnych. To oznacza, że było ich ponad dwadzieścia tysięcy.

Wielu z nich uczestniczyło w Dróżkach Różańcowych, które rozpoczynały uroczystości. Wysłuchali świadectwa Sylwii Rucińskiej, która jako 19-latka usunęła ciążę. Mogli też uderzyć w dzwon Głos Nienarodzonych.

JAG

Po sumie odpustowej zaprezentowały się wszystkie delegacje wieńcowe.

Przez Dębicę do Zawady szli pielgrzymi z parafii w Straszęcinie.

Do sanktuarium dotarli wierni z parafii Miłosierdzia Bożego w Dębicy.

Przed odpustem rekolekcje

Uroczystości odpustowe w niedzielę 19 września odbędą się w czterech parafiach.

We wspólnocie Matki Bożej Bolesnej w Chotowej odpust poprzedzą rekolekcje (15-18 września). Suma w niedzielę o godz. 11:00.

Triduum (16-18 września) z naukami ks. Ireneusza Stolarczyka poprzedzi także uroczystości w parafii Krzyża Św. i MB Bolesnej w Dębicy. Główną mszę św. o godz. 11:30 odprawi ks. Piotr Ryndak, wikariusz z parafii św. Jana w Bochni.

We wspólnocie św. Stanisława BM w Jodłowej na wspomnienie MB Bolesnej sumie o godz. 11:00 w zabytkowym kościele przewodniczył będzie ks. Grzegorz Baran.

Odpust ku czci MB Saletyńskiej obchodzić będą wierni z parafii św. Józefa Rzemieślnika w Pustkowie. Sumę o godz. 11:00 odprawi ks. Ryszard Pietrasik, proboszcz z Lubziny.

JAG

Hołd kardynałowi Wyszyńskiemu złożyli na początku września

Chcieli pojechać na beatyfikację, ale nie mogli. Dlatego wybrali się do Warszawy wcześniej.

Członkowie Akcji Katolickiej z Parafii Narodzenia Jana Chrzciciela w Brzeźnicy wyjazd na beatyfikację planowali w ubiegłym roku. Prymas Tysiąclecia Stefan Wyszyński jest dla nich nie tylko wybitnym przywódcą duchowym, współtwórcą przemian społecznych, ale też autorytetem moralnym.

Pandemia sprawiła, że termin pielgrzymki zmienili na obecny rok. Ale diecezja tarnowska dostała tylko 70 wejściówek, dla nich więc nie wystarczyłoby biletów. Pojechali więc tydzień wcześniej, a uroczystości beatyfikacyjne oglądnęli w telewizji.

Na dziedzińcu Zamku Królewskiego spotkali się z przewodnikiem. Pan Adrian oprowadził ich po mieście śladami kardynała Wyszyńskiego. Byli w katedrze św. Jana i kościele św. Anny, ale też w Łazienkach Królewskich, Parku Saskim i pałacu w Wilanowie. Był też czas na zadumę podczas spaceru alejkami Starych Powązek.

Nie mogąc uczestniczyć w mszy św. beatyfikacyjnej, wybrali się na niedzielne nabożeństwo w Świątyni Opatrzności Bożej, chcąc poczuć przedsmak tej uroczystości.

JAG

Członkowie Akcji Katolickiej byli z pielgrzymką w Warszawie.

KRONIKA

PO PIELGRZYMCE
W niedzielę 19 września w parafii Narodzenia św. Jana Chrzciciela w Brzeźnicy odbędzie się spotkanie popielgrzymkowe grupy nr 13 św. Dominika Savio.Rozpocznie się mszą św. o godz. 15:00.

PIERWSZE ŚLUBY ZŁOŻONE
Nowicjuszka Agnieszka Bachara, pochodząca z parafii Podwyższenia Krzyża Św. w Brzostku, złożyła swoje pierwsze śluby zakonne w Zgromadzeniu Sióstr Świętej Jadwigi Królowej. Duszpasterze z tej wspólnoty proszą o modlitwę w jej intencji o wytrwanie w powołaniu.

DYSKUSJA O NADZIEI
Rozmowy na tematy społeczne organizowane przez siostry Służebniczki Dębickie zaplanowane są na środę 22 września o godz. 19.00 w Domu Sióstr przy ul. Bojanowskiego. Dyskusję o nadziei w czasach zagrożonej nadziei poprowadzi kapelan zgromadzenia ks. Ireneusz Stolarczyk.

PIELGRZYMKA LUDZI PRACY
Po raz trzydziesty dziewiąty pielgrzymować będą na Jasną Górę ludzie pracy. Tym razem towarzyszyć im będzie hasło: Tobie Matko zawierzamy Ojczyznę i ludzi pracy. Zgłoszenia do udziału w pielgrzymce przyjmowane są w biurze NSZZ Solidarność przy Firmie Oponiarskiej w Dębicy. Wyjazd autokarów sprzed kościoła Miłosierdzia Bożego w Dębicy w niedzielę 19 września o godz. 4:00.

GRUPA O. PIO ZAPRASZA
Nabożeństwo Grupy Modlitwy św. Ojca Pio rozpocznie się w piątek 17 września o godz. 18:00 w kościele Ducha Św. w Dębicy. To okazja, aby przez udział w modlitewnym czuwaniu umacniać swą wiarę i wypraszać łaski miłosierdzia dla siebie, rodziny, Ojczyzny i Kościoła.

KOŚCIÓŁ DLA ZABIEGANYCH
Po wakacyjnej przerwie wznawia spotkania. Organizatorzy zapraszają wszystkich na comiesięczne czuwanie modlitewne. Temat wrześniowy to : Najświętsza Ofiara. W programie konferencja, adoracja i oprawa muzyczna. Czuwanie odbędzie się 17 września o godz. 19:30 w kościele św. Jadwigi.

DLA NARZECZONYCH
Dzień skupienia dla narzeczonych przygotowujących się do sakramentu małżeństwa odbędzie się w sobotę 18 września w kościele Ducha Św. w Dębicy. Początek o godz. 19:00.

Z NAGOSZYNA POJADĄ
Każdego roku wierni z parafii św. Antoniego Padewskiego udawali się w maju w pieszej pielgrzymce do Sanktuarium Matki Bożej w Zawadzie. Tej wiosny nie było to możliwe. Żeby kontynuować ponad 150-letnią tradycję w tym roku, podobnie zresztą jak w poprzednim, udadzą się na zawadzkie wzgórze w sobotę 25 września. Tego dnia będą w kościele sami, co nie jest bez znaczenia w czasie powracającej pandemii. Pielgrzymować będą nie pieszo, jak zazwyczaj, ale pojadą samochodami.

eprasa.pl ff2575a622

Dzień doceniania żony obchodzimy 19 września

Bez ich wsparcia nie wyobrażają sobie życia. Dowodem są spędzone razem lata

Wszyscy mówią niemal jednym głosem: cenię ją już za to, że jest.

Elżbieta i Józef Stefanikowie są z sobą od 37 lat, doczekali się już piątki wnucząt.

Jacek Podlasek docenia żonę Leokadię za codzienne poświęcenie domowi i rodzinie. Ma swoje obowiązki, które stara się wykonywać codziennie.

- To prozaiczne czynności, ale musi znaleźć czas na nie, myśleć o nich. Niektóre rzeczy robimy wspólnie, ale większość spada jednak na nią - podkreśla.

Są razem już 33 lata, a żona nigdy nie miała mu za złe jego zaangażowania w sprawy pozadomowe. Jako że Jacek Podlasek jest sołtysem Jaworza Dolnego i prezesem Towarzystwa Przyjaciół Pilzna i Ziemi Pilźnieńskiej, to tych ma bardzo dużo.

W wielu z nich żona go wspiera, podejmują też wspólne działania.

- Gdyby tak nie było, pewnie dochodziłoby do jakichś antagonizmów, a my po prostu się rozumiemy - stwierdza.

Kazimierz Kipa z żoną Beatą jest od 25 lat. Podkreśla, że ceni ją już za to, że wytrzymuje z nim przez ten czas. Przypominają mu się słowa z ich ślubu, że życie jest jak róża - kwiat piękny, ale na łodydze są kolce. To te gorsze dni, kiedy pojawiały się różne troski.

- Zdecydowanie bardziej wolę piękno kwiatu, które przejawia się w jej uśmiechu i poczuciu humoru - przekonuje.

Może zawsze liczyć na jej wsparcie w gonitwie dnia codziennego. Choć sama ma wiele pasji od muzycznych, przez florystyczne, po kaligraficzne, szydełkowe, motoryzacyjne, a ostatnio ogrodnicze, to zawsze ma też czas dla niego.

Elżbieta i Józef Stefanikowie są z sobą już od 37 lat. Mają córkę i dwóch synów oraz pięcioro wnucząt. Wychowanie dzieci od początku było niemal tylko i wyłącznie na głowie żony. Kiedy sprowadzili się do Dębicy z Tomaszowa Lubelskiego, on uczestniczył w treningach, meczach, często wyjeżdżał.

- Nie opuściła żadnego mojego meczu, była najwierniejszym kibicem - mówi Józef Stefanik.

Łączyła pracę pielęgniarki w szpitalu, najpierw na chirurgii, później na ortopedii, z prowadzeniem domu, a mimo to znajdowała czas na dzielenie z mężem jego pasji.

- Zawsze mogłem liczyć na jej pomocną dłoń, wysłuchała, doradziła - podkreśla.

Teraz dodatkowo pomaga dzieciom w wychowaniu wnuków. A Józef Stefanik nie ma wątpliwości, że zrobi to bardzo dobrze. Bo tak też wychowała ich córkę i synów.

Janusz Grajcar

Sezon na jabłka w kuchni

Z szarą renetą na pewno się udadzą

Renata Przydzielska, szefowa Zasowianek, o jabłkach wie niemal wszystko. W szkółce ma wiele odmian.

- Działkowicze najchętniej wybierają do posadzenia papierówki, malinowe oberlandzkie, szare lub złote renety i kosztele - wymienia.

Do specjalności zasowskiej kuchni, którą jest zapiekanka z jabłkami, najbardziej pasować będą owoce papierówki, szarej renety, antonówki, czy też mniej popularnych odmian jak boscok i red boscok.

Dzień przed tym, kiedy ma być podana na stół, Renata Przydzielska bierze kilogram mięsa szynkowego wieprzowego i kroi go w większą kostkę. Posypuje solą, pieprzem i łyżeczką marynaty do mięs. Dodaje też łyżeczkę miodu, miesza mięso z przyprawami i wkłada do lodówki na całą noc, żeby się zamarynowało.

Następnego dnia smaruje naczynie żaroodporne olejem i wykłada do niego pokrojone mięso. Obiera trzy ząbki czosnku i przeciskając je przez praskę rozprowadza równomiernie po mięsie. Jak gdzieś spadnie za dużo, przesuwa go łyżeczką.

Dwie duże albo trzy mniejsze marchewki kroi w słupki i rozkłada na mięsie. Cztery jabłka obiera, kroi w szesnastki i układa je na marchewce.

- Jabłka mogą być też nieobrane, jeśli ktoś tak lubi - podpowiada.

Na nie z kolei wykłada cztery cebule pokrojone w grubsze piórka. Na sam wierzch zapiekanki trafiają ziemniaki. Zazwyczaj wystarcza pięć średnich pokrojonych w szesnastki. Ale cebula musi zostać dokładnie przykryta, więc jeśli w którymś miejscu byłoby mało, trzeba dokroić ziemniaków.

Na koniec polewa je delikatnie olejem rzepakowym, posypuje solą, pieprzem i tymiankiem. Przykrywa i wkłada do piekarnika rozgrzanego do temperatury 200 st. C. Czas od godziny do półtorej, w zależności od intensywności pieczenia.

Kwadrans przed zakończeniem wyciąga i posypuje wierzch ośmioma łyżkami startego żółtego sera. I już bez przykrycia wkłada do piernika, żeby odparował wywar z warzyw.

- Najlepiej jeść bezpośrednio po upieczeniu, później ser twardnieje i traci na walorach smakowych - stwierdza Renata Przydzielska.

Dlatego jeśli nie zamierzamy jej podać od razu, można ją przygotować wcześniej, a później dodać ser i podgrzać. Jeśli z kolei nie zjemy całości, możemy ją podgrzać jeszcze raz, ale już pod przykryciem.

Renata Przydzielska poleca również pierożki drożdżowe z jabłkami. Przygotowuje rozczyn z 4 dkg drożdży, pół szklanki letniego mleka, łyżeczki cukru, 3-4 łyżek mąki pszennej. Po zmieszaniu ma mieć konsystencję gęstej śmietany. Pod przykryciem zostawia do wyrośnięcia na około pół godziny.

Obiera jabłka, wydrąża gniazda i kroi w ósemki. Posypuje cynamonem.

W misce miesza pół kilograma mąki z 5 dkg cukru. Dodaje 10 dkg margaryny, całe jajko i trzy żółtka oraz 150 ml mleka letniego, a na końcu rozczyn. Wyrabia ciasto drożdżowe i zostawia do wyrośnięcia pod przykryciem.

Kiedy objętość się podwoi, rozwałkowuje na stolnicy na pół centymetra. Kroi w kwadraty, na każdy daje ósemkę jabłka. Łączy przeciwne rogi, by uformować rożek i skleja. Kiedy wszystkie są już poklejone, smaruje białkiem i posypuje cukrem.

Zostawia na chwilę, by podrosły i wkłada do piekarnika (180 st. C) na ok 20 min. Piecze na złoty kolor.

Pierożki można jeść ciepłe i chłodne, w zależności jak kto lubi, byleby nie gorące.

Janusz Grajcar

Zapiekanka robiona przez Renatę Przydzielską to zasowski przysmak.

eprasa.pl ff2575a622

Kolejna impreza w Parku Jordanowskim

Dzień baniek mydlanych za nami

W piątek 10 września w Parku Jordanowskim zorganizowano Dzień Baniek Mydlanych, który przyciągnął setki mieszkańców miasta i powiatu. Gościem specjalnym wydarzenia była bohaterka bajek dla dzieci Kicia Kocia, która poprowadziła z najmłodszymi wiele zabaw. Na uczestników poza wiadrami z płynem do puszczania baniek czekał też dmuchaniec, zimne napoje, czy stoisko ze słodyczami.

Piękna pogoda sprawiła, że do parku przyszły całe rodziny z dziećmi. I zarówno najmłodsi, jak i ich rodzice mieli sporo frajdy z puszczania baniek.

W trakcie imprezy można było wyposażyć się w małe zestawy do baniek.

Kicia Kocia nie ustawała w zabawach z dziećmi.

Nowy rok szkolny przywitali na wesoło

We wtorek 7 września na obiektach Gminnego Ośrodka Sportu i Rekreacji w Pustkowie-Osiedlu, odbyło się pożegnanie wakacji i oficjalne powitanie nowego roku szkolnego. W imprezie uczestniczyły dziesiątki osób.

Piana party, pokaz baniek mydlanych czy cukierkowa bomba, to tylko niektóre z atrakcji, jakie czekały na najmłodszych uczestników wydarzenia.

Z Kinder Sidem i Kinder Sidką (na zdjęciu) nie było czasu na nudę. Wystrzałowy duet, wypełnił każdą minutę wydarzenia beztroską zabawą i sprawił, że zakończeniem wakacji nikt się tego dnia nie smucił.

Kolorowe, dmuchane zjeżdżalnie, popcorn i wata cukrowa to nieodłączny element każdej imprezy i gwarancja szerokich uśmiechów na twarzach maluchów.

Na Orliku licznie zebrały się całe rodziny, by wspólnie pożegnać tegoroczne wakacje, po których zostało już tylko miłe wspomnienie.

eprasa.pl ff2575a622

Ostatni spektakl 26 września

Na rock operę czekaliśmy dwa lata

Premierowe przedstawienie rock opery Jesus Christ Super Star zakończyło się owacjami na stojąco. Na scenie odbierali je twórcy tego spektaklu, jak i wszyscy w nim występujący.

Ale po premierze Jesus Christ Super Star trzeba przyznać, że czekać było warto, bo widowisko robi wrażenie.

Wielka w tym zasługa Tomasza Bulzaka, który wciela się w Jezusa. Brat Jakuba Bulzaka, reżysera tego spektaklu, nie bez powodu wygrał Szansę na Sukces z utworami Czesława Niemena. Barwa jego głosu do złudzenia przypomina bowiem tą, którą dysponował jeden z najważniejszych polskich wokalistów rockowych. I to właśnie Tomasz Bulzak, wraz z żoną Martyną odpowiada za opracowanie muzyczne widowiska. A muzyka to naprawdę bardzo duży atut rock opery stworzonej w latach siedemdziesiątych przez Andrew Lloyd Webbera i Tima Rice'a.

Fani ostrego grania docenią też na pewno heavy metalowy wokal Adama Pstrowskiego, który gra Judasza Iskariotę, ale też brzmienie grupy rockowej prowadzonej przez Artura Wygonika.

Nad tym, by po raz pierwszy wystawić rock operę, zespół Pawła Adamka zaczął pracować już we wrześniu 2019 roku. Tak, by wystawić ją w maju 2020 roku. Niestety plany te pokrzyżowała pandemia. Kolejnym terminem była jesień 2020 roku, ale też się nie udało. Możliwe to było dopiero teraz więc warto skorzystać z możliwości jej obejrzenia. Trzeba tylko pamiętać, by zajmując miejsca w sali widowiskowej DK Mors, wybierać te w środku sali. Bo w pierwszych rzędach dość słabo słychać wokale.

Opera Jesus Christ Super Star na scenie Domu Kultury Mors wystawiona zostanie jeszcze osiem razy. O ostatnie wejściówki na nią, jak twierdzi Dawid Pikor, dyrektor Miejskiego Ośrodka Kultury, można pytać w sekretariacie DK Mors.

tra

Opery Pawła Adamka stały się już wydarzeniem nie tylko artystycznym, ale też towarzyskim.

Leopold Stawarz tym razem został Poncjuszem Piłatem.

Sylwia Wojnar jako niewiasta służebna.

Jezus, w którego wcielił się Tomasz Bulzak, tuż przed drogą na Golgotę.

eprasa.pl ff2575a622

Sukces Jupitera i Red_Sky

Oto mistrzynie świata

To kolejny już sukces mażoretek z Pilzna w ciągu ostatnich tygodni. fot. archiwum

Grupy Jupiter z Pilzna i Red_Sky z Dębicy wzięły udział w Mistrzostwach Świata Mażoretek WAMT 2021 online.

W zawodach brały udział zespoły z 14 państw, m.in. z USA, Filipin, Bośni i Hercegowiny, Norwegii i Włoch.

Mażoretki z Pilzna tytuł mistrza świata wywalczyły w kategoriach defilada senior i mix junior. Srebro zdobyły w scena baton junior i mix senior, a brąz w scena baton senior.

Klaudia Noga zdobyła 11. miejsce w solo baton junior, 12. Aleksandra Górz w solo pom-pom senior, Martyna Poznańska 15. w solo baton senior, a Katarzyna Florka 19. w solo baton senior.

Mistrzowskim tytułem może pochwalić się też Red_Sky, a konkretnie juniorki z tej grupy.

Dziewczyny zdobyły go w kategorii open pom-pom juniorki. W kategorii mini pom-pom junior wywalczyły srebro, a brązowe medale przyjechały do Dębicy dzięki solistce Natalii Siciak (open pom-pom junior) i duetowi: Natalia Siciak, Oliwia Cudecka (duo pom-pom junior).

Oliwia Cudecka zdobyła też 4. miejsce w kategorii pom-pom junior, w której Kamila Borowiec znalazła się na 8. pozycji.

Ponadto kadetka Laura Murczek zajęła 4. miejsce w kategorii open pom-pom cadet i 11. miejsce w solo pom-pom cadet.

Seniorka Justyna Cudecka miała 6 miejsce w solo open pom-pom senior, 8 w solo flaga senior i 13 w solo pom-pom senior.

tra

Trzecia nagroda dla Męskiej Grupy Śpiewaczej Podgrodzianie

W tym składzie wystąpili po raz pierwszy i od razu znaleźli się w gronie laureatów.

Podgrodzianie wzięli udział w III Jesiennych Impresjach Folklorystycznych w Artystycznej Dolinie w Siedlcu. W festiwalu tym uczestniczyły trzy zespoły ludowe i trzynaście żeńskich i męskich grup śpiewaczych z trzech województw.

- Nie mogliśmy jechać w pełnym składzie, bo to jeszcze był czas urlopowy, więc nie każdy mógł. Dlatego pojechali tylko panowie - tłumaczy Małgorzata Pikul-Burdzy, szefowa Zespołu Śpiewaczego Podgrodzianie.

Dla Stanisława Warżela, Ryszarda Stelmacha, Krzysztofa Wyszyńskiego i Jerzego Rębisia był to debiut w takim składzie.

Tym bardziej trudny, że jak twierdzi Małgorzata Pikul-Burdzy, występ na imprezie tej rangi bardzo różni się od występu przed publicznością.

- Tu się liczy też strój, repertuar, gwara i treść utworów. Przez jurorów szczególnie mile widziane są te związane z obrzędowością - wyjaśnia szefowa zespołu.

Męska Grupa Śpiewacza Podgrodzianie. Od lewej: Stanisław Warżel, Ryszard Stelmach, Krzysztof Wyszyński i Jerzy Rębiś.

Debiutujący Podgrodzianie widocznie spełnili oczekiwania jury siedleckiego festiwalu, jeśli jego członkowie przyznali im III miejsce.

- Jurorzy bardzo chwalili naszych śpiewaków i za głosy i za dwugłosowość, więc to jest też dla nich motywacja - podkreśla Małgorzata Pikul-Burdzy.

tra

Ogłoszenie

Wymiana pieców węglowych na dofinansowanie

ENERGETYCZNY PROJEKT

Dobieramy, projektujemy, kupujemy, montujemy i serwisujemy sprzęt, a następnie rozliczamy dotację i finansowanie. Dzięki temu możesz zaoszczędzić swój czas i pieniądze.

WYCENA GRATIS!!!

www.energetycznyprojekt.pl Tel. 606 21 93 71

HYBRYDA zaprasza na kursy komputerowe i z języka angielskiego

dofinansowane z Funduszy Europejskich w ramach projektów: „English for fun" i „Komputer".

Biuro czynne: 15.00 do 18.00
Tel. 14 6272282, 506203462, www.hybryda.com.pl
Ul. Krótka 4, Dębica

Fundusze Europejskie Rzeczpospolita Polska PODKARPACKIE Unia Europejska Europejski Fundusz Społeczny

Możesz kupić Obserwatora Lokalnego przez Internet:

www.egazety.pl www.eprasa.pl

Kino Śnieżka

Dębica, ul. Bojanowskiego 18

CZWARTEK z DOBRYM KINEM
ANNETTE
16 września, godz. 18.00
2D napisy, prod. Francja/Meksyk/USA/Szwajcaria/Belgia/Japonia/Niemcy /2021
dramat, musical / 139 min. od lat: 15, bilet: 12 zł

Standupowy komik oraz operowa diwa przeżywają wzloty i upadki w swoim małżeństwie, odkrywając niezwykły talent córki.

ELLA BELLA BINGO
14, 15, 16 września , godz. 15.30
2D dubbing, prod. Norwegia / 2021 animacja, familijny / 75 min./ od lat: b.o.
bilety: 15 zł, 13 zł – ulg.

Bingo! Ella Bella i Henry to nierozłączni przyjaciele. Głowy pełne pomysłów dają im mnóstwo frajdy.

FREE GUY
14 września, godz. 17.15, 2D - napisy
15 września, godz. 17.15 3D - dubbing
prod. USA / 2021 / 115 min.
komedia, sci-fi / od lat: 13
bilet 2D: 15 zł, 13 zł ulg.
bilet 3D: 17 zł, 15 zł ulg. /4 zł okulary/

Pracownik banku odkrywa, że jest postacią niezależną w brutalnej przygodowej grze akcji.

CZARNA OWCA
14, 15, września , godz. 19.45
2D, prod. Polska / 107 min.
komedia, kryminalna / 2021 / od lat: 13
bilet: 15 zł, 13 zł. - ulg.

Czasem jedno słowo niesie za sobą lawinę konsekwencji, jedna decyzja jest w stanie zaważyć na dalszym losie całej rodziny… Ale zmiany nie muszą być złe, prawda?

WYROLOWANI
17, 18, 19, 21, 22, 23 września, godz. 15.30
2D dubbing, prod. Chiny, Kanada, USA / 2021
animacja, przygodowy /84 min. od lat: 6
bilet: 15 zł, 13 zł. - ulg.

Ola i Olo od zawsze mają w życiu pod górkę i pod…dziurkę. Co z tego, że należą do uroczego gatunku Flumaków, którym zachwycił się sam Karol Darwin, skoro jest to gatunek na wylot zagrożony.

SHANG-CHI I LEGENDA DZIESIĘCIU PIERŚCIENI
17, 21 września, godz. 17.30 2D - napisy
18, 19, 22 września, godz. 17.30 3D- dubbing
prod. Australia, USA / 2021 / od lat: 13, akcja, fantasy/
132 min.
bilet 2D: 15 zł, 13 zł ulg.
bilet 3D: 17 zł, 15 zł ulg. /4 zł okulary/

Simu Liu wciela się w Shang-Chi, który musi zmierzyć się z przeszłością po tym, jak zostaje wciągnięty w sieć tajemniczej organizacji Dziesięciu Pierścieni.

WYSZYŃSKI - ZEMSTA CZY PRZEBACZENIE
17, 18, 19, 21, 22 września, godz. 20.00
2D dubbing, biograficzny, dramat, wojenny
bilet: 15 zł, 13 zł. - ulg.

Losy wojenne księdza porucznika Stefana Wyszyńskiego – przyszłego Prymasa Polski.

eprasa.pl ff2575a622

Zeznaje...

Weronika Marciniec

Zajmuję się

Studiuję bezpieczeństwo wewnętrzne ze specjalnością kryminalistyka i kryminologia na WSPiA w Rzeszowie.

W dzieciństwie chciałam zostać

Policjantką.

W wolnym czasie

Oglądam seriale, spędzam czas ze znajomymi.

Na bezludnej wyspie chciałabym się znaleźć z...

Moją najlepszą przyjaciółką Weroniką.

Pies czy kot?

Zdecydowanie pieski, na koty mam alergię.

Pierwsze zarobione pieniądze

Zarobiłam grając w serialu „Szkoła".

Ulubiony lokal w powiecie

Czarny Sezam.

Najchętniej zjadłabym

Makaron.

Podróż marzeń i dlaczego tam?

Malediwy, ze względu na przepiękny krajobraz.

Książka lub film, które polecam

Bardzo lubię fantasy, więc Harry Potter i Władca Pierścieni. Z seriali - Sherlock, Narcos.

Na urodziny chciałabym dostać

Moje ulubione perfumy .

Gościom w powiecie pokazałabym

Wieżę widokową w Głobikowej.

Tam, gdzie mieszkam brakuje

Koncertów.

Wygraną w Lotto wydałabym

Na nowy samochód.

Weronika Chmielowska

Dobry przepis, bo z Dębicy

Zupa krem z dyni Hokkaido

Poleca: Maria Drąg
z Ośrodka Wsparcia Dziennego Senior+ w Dębicy

Składniki:
2 - 3 kg dyni Hokkaido
0,5 kg ziemniaków
2 duże marchewki
2 cebule
kłącze imbiru
sól, pieprz do smaku

Przygotowanie:
Dynię dzielimy na ćwiartki, usuwamy z niej nasiona, a miąższ razem ze skórą kroimy w kostkę. Obieramy ziemniaki, marchewkę i cebulę, które również kroimy w kostkę. Wszystko razem zalewamy 2-3 litrami wody i gotujemy około 30 minut. W międzyczasie obieramy imbir, najlepiej łyżeczką, ścieramy go i dodajemy do zupy już pod koniec gotowania. Kiedy zupa przestygnie blendujemy ją i doprawiamy solą i pieprzem.

To oczywiście podstawowy przepis na zupę z dyni, który można dowolnie modyfikować. Wielu do wody, w której mają gotować się warzywa dodaje kostkę rosołową, bądź warzywną. Niektórzy dają też ząbek czosnku lub łyżeczkę kurkumy.
Podając ją w bulionówce można udekorować kleksem ze śmietany, płatkami chili, lub natką pietruszki. Choć niektórzy wolą grzanki. A te możemy zrobić z dowolnego pieczywa, choć najlepsze będzie pewnie tostowe. Kroimy je w małą kostkę, na patelni rozgrzewamy masło lub olej, wrzucamy pieczywo i smażymy, mieszając, aż grzanki się zarumienią.

CHCESZ, ABY TWÓJ PRZEPIS ZNALAZŁ SIĘ NA ŁAMACH OBSERWATORA LOKALNEGO? ZADZWOŃ: 14 670 27 87.

Twoja galeria

Dzień dobry! **fot. Urszula Osak**

Chcesz, by Twoje zdjęcie ukazało się w OL? Ta galeria przeznaczona jest na fotografie wykonane przez Czytelników.
Można je przesyłać do redakcji. Temat jest dowolny i niczym nieograniczony.
Przesyłając zdjęcia prosimy koniecznie o podanie imienia i nazwiska autora. Tych danych nie będziemy przetwarzać, ale ich przesłanie oznacza zgodę na publikację w Obserwatorze Lokalnym w podpisie pod zdjęciem.
Co tydzień autor jednej z przysłanych fotografii otrzyma nagrodę w wysokości 30 złotych.
W tym tygodniu otrzymuje ją **Urszula Osak** za zdjęcie: **Dzień dobry!**
Nagrody będą do odebrania osobiście w redakcji Obserwatora Lokalnego, 39-200 Dębica, ul. Żeromskiego 10, III piętro (nad kwiaciarnią Róża), w terminie miesiąca od zniesienia stanu epidemii.
Na ten sam adres prosimy przesyłać zdjęcia wywołane metodą tradycyjną, natomiast fotografie cyfrowe na e-mail: **rozrywka@ol.com.pl.**
Uwaga: redakcja nie zwraca przesłanych zdjęć.

HOROSKOP OBSERWATORA

Baran (21.03 - 20.04)

Nadchodzi wasz czas, przygotujcie się na szansę, którą ześle wam los. Poczujecie przedsmak nadchodzących pozytywnych zmian.

Byk (21.04 - 20.05)

Zaufajcie swojej intuicji i nie róbcie niczego wbrew sobie. W ten sposób osiągniecie stabilizację i sukces wbrew opiniom otoczenia.

Bliźnięta (21.05 - 20.06)

Pojawią się możliwości, jakie dotychczas nie były w waszym zasięgu. Nauczcie się czegoś nowego i cieszcie się życiem.

Rak (21.06 - 22.07)

Uruchomcie swoją zaradność i czekajcie na nowe okazje. Czas też uporządkować na spokojnie sprawy zawodowe.

Lew (23.07 - 22.08)

Umacniajcie relacje z bliższym i dalszym otoczeniem, bo bez nich nie osiągniecie takich sukcesów, o jakich marzycie.

Panna (23.08 - 22.09)

Najbliższe tygodnie to dobry czas na sprawy uczuciowe, rozwijanie talentów artystycznych i patrzenie na życie z innej perspektywy.

Waga (23.09 - 23.10)

Przed wami czas miłosnych podbojów i sukcesów. Nie będziecie narzekać na brak kandydatów do flirtów i zabaw.

Skorpion (24.10 - 21.11)

Poczujecie, że świat stoi przed wami otworem. Sprawy, które się opóźniały i sprawiały wam trudność, ostro ruszą do przodu.

Strzelec (22.11 - 21.12)

Ukochana osoba okaże się waszą stałą podporą, a przyjaciele pomogą uporać się z życiowymi kłopotami.

Koziorożec (22.12 - 20.01)

Spowolnicie tempo życia, odłożycie też kilka rzeczy na później. Korzystajcie z tego, co przyniesie los i nie martwcie się na zapas.

Wodnik (21.01 - 19.02)

Los wam będzie sprzyjał. Będziecie mieć wiele energii i zapału. Nowe projekty, ambitne plany teraz mają szansę się udać.

Ryby (20.02 - 20.03)

Nie czekajcie, aż szef wskaże zadania do wykonania i postarajcie się być bardziej samodzielni. W ślad za tym przyjdzie podwyżka.

Wicewróżka Maga

Informacja. Przesyłając zdjęcie do Twojej Galerii wyrażacie Państwo zgodę na przetwarzanie swoich danych osobowych wyłącznie w celu realizacji konkursu oraz zgodę na publikację swego imienia i nazwiska na łamach Obserwatora Lokalnego. Dane te będą przechowywane do zakończenia konkursu, zaś dane zwycięzców w terminie wymaganym przez przepisy podatkowo-księgowe. Administratorem danych jest Agencja Wydawnicza Agard, wydawca tygodnika Obserwator Lokalny. Dane te nie będą przekazywane innym podmiotom.
Szczegóły w regulaminie konkursu na stronie: www.ol.com.pl

eprasa.pl ff2575a622

Europa szuka przywództwa

Polskim niewielkim miastom, także tym powiatowym grozi cywilizacyjny upadek, którego widocznym efektem jest odpływ młodych ludzi za granicę i do dużych aglomeracji - nie ma wątpliwości Marek Szymaniak, autor książki Zapaść..

Panel z udziałem m.in. Zygmunta Berdychowskiego i Georgette Mosbacher.

Spotkanie z nim było jednym z ponad trzystu paneli dyskusyjnych podczas XXX Forum Ekonomicznego, które w minionym tygodniu odbyło się w Karpaczu. Według autora tytułowej Zapaści, by jej uniknąć konieczne jest podniesienie komfortu życia w mniejszych miastach, zwłaszcza poprzez dostęp do atrakcyjnych miejsc pracy. Ważne jest też takie prowadzenie polityki społecznej, by młodzi ludzie mogli w nim spełniać nie tylko aspiracje zawodowe.

Czy taką szansą na rozwój jest zapowiadane przez rząd wprowadzenie rozwiązań Polskiego Ładu? O tym między innymi z Zygmuntem Berdychowskim, przewodniczącym Rady Programowej Forum Ekonomicznego rozmawiali uczestnicy panelu, w tym Georgette Mosbacher, była ambasador Stanów Zjednoczonych w Polsce. Jej zdaniem zagrożeniem dla gospodarki, ale też rozwoju w całej Unii Europejskiej, jest zbyt daleko posunięta biurokratyzacja.

Samo Forum odbyło się pod hasłem: Europa w poszukiwaniu przywództwa, aktualnym zwłaszcza teraz, gdy europejska gospodarka wychodzi z okresu pandemii. Okresu, który przetrwała w dobrej kondycji, a na tym tle wyróżnia się sytuacja gospodarcza Polski, co wynika z przedstawionego w Karpaczu raportu Szkoły Głównej Handlowej i Forum Ekonomicznego. Przełożyło się to na zmniejszenie luki rozwojowej Polski w odniesieniu do krajów zachodniej Europy o 4 punkty procentowe. Co jednak podkreślają autorzy raportu, kosztowne programy pomocowe i poluzowana polityka fiskalna wymagała będzie teraz od rządów krajów unijnych szukania nowych źródeł przychodów budżetowych.

Rozmowy, nie tylko te panelowe, prowadzone w Karpaczu, to największe forum gospodarcze w Polsce, organizowane przez Instytut Studiów Wschodnich. W Karkonosze przyjechało ponad 3 tys. przedsiębiorców, menadżerów, polityków, samorządowców, działaczy organizacji wspierających przedsiębiorczość, a także organizacji pozarządowych z ponad trzydziestu krajów Europy, Ameryki Północnej i Azji.

- To przestrzeń, gdzie można porozmawiać o tematach trudnych - powiedział prof. Piotr Wachowiak, rektor Szkoły Głównej Handlowej, prezentując wspomniany wcześniej raport.

- Przestrzeń nie tylko do rozmów o gospodarce, ale też o działaniach w sferze społecznej, w tym działalności organizacji pozarządowych - podkreśla Joanna Kowalska, dyrektor ds. projektów zagranicznych Stowarzyszenia Gazet Lokalnych.

Jak dodaje, na Forum obecnych jest wielu przedsiębiorców, ale też społeczników z Europy, w tym z Ukrainy i Białorusi (dziś często zmuszonych do zamieszkania w Polsce). Karpacz to miejsce do rozmów o przyszłych wspólnych projektach, wzmacniających społeczeństwa obywatelskie w naszych krajach.

Stowarzyszenie Gazet Lokalnych od trzech lat nie przez przypadek obecne jest na Forum Ekonomicznym.

- Rozwój mediów, w tym tych lokalnych, to jeden z tematów paneli dyskusyjnych - wyjaśnia Magdalena Perkowska, sekretarz SGL.

Nie inaczej było w tym roku, gdy paneliści rozmawiali m.in. o tym, czy media to jeszcze misja, czy już tylko biznes, o przyszłości mediów papierowych, ale też rozwoju mediów lokalnych. Mediów, które stają się coraz bardziej cyfrowe poprzez rozwój swoich portali internetowych, coraz częściej oferują też czytelnikom nowoczesne platformy sprzedaży treści. **(r)**

Reklama

15 kg mniej w ciągu 4 miesięcy – niezwykła przemiana Wiktorii!

Z przyjemnością przedstawiamy kolejną, fantastyczną metamorfozę. Oto Wiktoria, która podczas kuracji schudła 15 kg, a jej poziom tkanki tłuszczowej spadł z 37,1% do 24%. Za takimi wynikami stoi zawsze praca, a Wiktoria wykazała się dużym zaangażowaniem i dokładnością we wdrażaniu zaleceń. Zachęcamy do przeczytania wywiadu z naszą bohaterką! Dzięki niemu przekonacie się sami, że proces odchudzania i kształtowania prawidłowych nawyków żywieniowych, wcale nie musi być trudny i pełen wyrzeczeń, a zmiana diety powinna być formą dbania o siebie, a nie karą.

Dlaczego postanowiłaś podjąć decyzję o odchudzaniu?
Głównym powodem mojego odchudzania była samoakceptacja. Źle się czułam sama ze sobą i wiedziałam, że coś muszę zmienić w sobie, aby poczuć się lepiej. Dodatkowo wiedziałam, że mój dotychczasowy styl życia, odbijał się na moim codziennym samopoczuciu, ale i zdrowiu. Ciężko mi było się przekonać do diety i do tego, żeby w ogóle ją zacząć, ale teraz ani trochę nie żałuję.

Jakie błędy żywieniowe popełniałaś przed kuracją?
Zbyt częste odwiedzanie fast foodów to był mój największy problem. Przez sytuację z wirusem były to jedne z niewielu otwartych miejsc, gdzie można było się wyrwać, dlatego też zaczęłam je odwiedzać zbyt często. Niestety dużym błędem było również objadanie się na noc, czego nie mogłam się oduczyć. Do tego dochodziło także zajadanie stresu słodyczami czy słonymi przekąskami.

Czy na początku miałaś jakieś obawy?
Oczywiście, że tak. Głównie bałam się tego, że po całej diecie, chcąc nie chcąc, wrócę do starej wagi przez efekt jojo. Myślałam też, że już na dobre będę musiała zrezygnować z jakichkolwiek słodkich, słonych przekąsek czy swoich ulubionych dań bez czego nie wyobrażałam sobie życia. Bałam się również tego, że nie dotrwam do końca. Odpuszczę w połowie i poddam się, ponieważ nie poradzę sobie z pokusami w domu, jednak na szczęście z wszystkim się myliłam.

Jak wspominasz pierwsze tygodnie trwania diety?
Pierwsze tygodnie były ciężkie. Nie miałam pomysłów na dania, niektóre mi w ogóle nie smakowały, przez co większość dnia byłam niestety głodna, co również odbijało się na moim samopoczuciu. Byłam zmęczona i zła na wszystko dookoła. Jednak tak było tylko przez pierwsze dwa tygodnie. Później, kiedy weszłam w rytm, znalazłam swoje smaki i potrawy, którymi się najadałam było już z górki. Wiedziałam, że jeśli zniechęcę się na początku, to dalsza kuracja nie będzie miała sensu.

Co Cię najbardziej motywowało?
Zdecydowanie efekty. Kiedy po pierwszych tygodniach inni już zauważali zmiany w moim wyglądzie wiedziałam, że moje starania nie idą na marne i dieta działa tak jak powinna. To nie była jedyna motywacja, byli nią również bliscy, którzy od początku mi kibicowali i wspierali do samego końca.

Czy jesteś zadowolona z efektów kuracji?
Jak najbardziej. Myślałam, że kilogramy, które będę musiała zrzucić to będzie za mało, żeby wyglądać tak jak bym chciała. Jednak i tutaj się myliłam. Zmiana jest ogromna, a widać to dopiero ze zdjęć, czy starych ciuchów, które są na mnie teraz o wiele za duże. Cierpliwość w tym przypadku jest bardzo trudna przez chęć zobaczenia pierwszych efektów w jak najkrótszym czasie, ale zdecydowanie popłaca.

Czy poleciłabyś innym osobom Centrum Dietetyczne Projekt Zdrowie?
Oczywiście że tak! Zawsze panowała tu miła atmosfera przez co lepiej się czułam podczas wizyt. Nie odczuwałam stresu, a każde wyniki bez względu na to czy były lepsze czy gorsze były dużym sukcesem w oczach pani dietetyk, co dodatkowo motywowało do działania. Tak więc z czystym sumieniem mogę dalej polecać to Centrum Dietetyczne.

Zadzwoń i zarezerwuj najbliższy wolny termin bezpłatnej konsultacji stacjonarnej lub online: 883 771 774

Dietetyk
inż. Magdalena Parys

POLSKIE CENTRA DIETETYCZNE „PROJEKT ZDROWIE"
39-200 Dębica, ul. Rynek 43 (naprzeciwko płyty Rynku głównego)
Tel. 883 771 774 , debica@projektzdrowie.info

POLSKIE CENTRA DIETETYCZNE

eprasa.pl ff2575a622

Analityka

Diagnostyka Tarnów
Badania analityczne, mikrobiologiczne, mykologiczne, cytologia, wymazy ginekologiczne
Czynne od pon.-pt. 6:45-14:15
sobota 7:00-11:00
Dębica ul. Rzemieślnicza 2
Centrum Medyczne "Pod Akacjami"
tel.14 676 04 45
Najniższe ceny w regionie.
www.diagnostyka.tarnow.pl

Chirurgia

Lek med. Stanisław Plata
specjalista chirurg
Pracownia Endoskopii
Dębica, ul. Paderewskiego 2
- porady gastroenterologiczne /gastroskopia/
- porady proktologiczne /rektoskopia/
- małe zabiegi chirurgiczne

Przyjmuje w poniedziałki i piątki
Rejestracja codziennie od 16.00 do 20.00
Tel. 604 489 052

Dermatologia

Lek. med. Małgorzata Krasoń
specjalista dermatolog - wenerolog
przyjmuje od poniedziałku do czwartku
Dębica, ul. Żołędziowa 3,
rejestracja telefoniczna 14 670 41 83
- porady dermatologiczne
- kriochirurgia
- fototerapia dermatologiczna
- zabiegi dermatologii estetycznej

lek. med. Marek Haslinger
specjalista dermatolog
LASERY
usuwanie owłosienia, tatuaży, naczynek, brodawek, plam, piegów it.
BOTOX - zmarszczki, nadpotliwość, mezoterapia i inne zabiegi dermatologii estetycznej
Dębica, ul. Rynek 32, tel. 602 789 581

Lek. med. Bogusława Rydzewska
Dermatolog
Gabinet prywatny
Dębica, ul. Sobieskiego 13/40
wt. i czw. 16.00 - 17.30
Tel: 14 68 12 643 (dom), 14 670 50 50 (gab.) 609 284 184
ROPCZYCE – NFZ
Ropczyce, ul. Grunwaldzka 9
tel. (17) 2228 288
wt.-czw. 8.00 - 12.00
poniedziałek 12.00 - 17.00.

Endokrynologia

Lek. med. Bolesław Komorowski
spec. chorób wewnętrznych – endokrynolog
choroby tarczycy i cukrzyca
Dębica, ul. Paderewskiego 2,
środa od 15.00
informacja: +48 14 670 52 71
rejestracja +48 887 807 566

Lek. med. Jadwiga Niemiec-Kulij
Endokrynolog
Spec. chorób wewnętrznych
Dębica, ul. Królewska 55
Poniedziałek od 17.30.
Rejestracja tel. 608 879 367

dr nauk med. Zofia Grażyna Żyła
specjalista endokrynolog i chorób wewnętrznych
Przyjmuje:
1. Dębica, ul. Rzemieślnicza 2, we wtorki od 15:00, tel. 501 686 078
2. Mielec, ul. Mickiewicza 40, w poniedziałki od 15:00, tel. 17 586 23 78
3. Rzeszów, ul. Słowackiego 24, w piątki od 14.00, tel. 17 864 17 45
Lekarz robi USG i biopsję tarczycy, tel. 604 588 920

Ginekologia

Ginekologia:
Lek med. Anna Siwińska
specjalista ginekolog położnik
poniedziałek 9-11 i 16-18;
wtorek 9-11 i 16-18;
środa 9-11 i 16-18;
czwartek 9-11; piątek 9-11
USG i USG piersi, badanie ginekologiczne, cytologia
POGOTOWIE GINEKOLOGICZNE tel. 606 453 528
Dębica, CENTRUM POD AKACJAMI, ul. Rzemieślnicza 2

Kardiologia

KARDIOLOG
Lek. med. Krystyna Moskal
kardiolog, specjalista chorób wewnętrznych
Poniedziałek 15-18
Dębica, ul. Sobieskiego 3 *(obok Kaprysu)*
REJESTRACJA tel. 14 676 35 71
517 408 805

Lek. Marcin Urbański,
specjalista kardiolog
Echo serca, EKG, Holter EKG
Holter ciśnieniowy
Gabinet Kardiologiczny
Nagawczyna 24 a,
tel. 570 623 580
Miejsce pracy: Oddział Kardiologii, Szpital MSW Rzeszów

Medycyna pracy

SPECJALISTA CHORÓB WEWNĘTRZNYCH
lek. med. Jan Marć
BADANIA PROFILAKTYCZNE WSTĘPNE, OKRESOWE, KONTROLNE, SANITARNO-EPIDEMIOLOGICZNE, BADANIA DLA KIEROWCÓW WSZYSTKICH KATEGORII
Dębica, ul. Krakowska 88 A
(przy aptece Medella)
przyjmuje w poniedziałek i środę 16.00-18.00
Inne terminy po uzgodnieniu tel. 604 472 462

MEDYCYNA PRACY
PEŁEN ZAKRES BADAŃ PRACOWNIKÓW
UMOWY DLA FIRM
www.vivere-usg.pl
Tel : 14 648 37 00
oraz sms 603 994 449

Neurochirurgia

DR N. MED. SYLWIA ŚLIWONIK
specjalista neurochirurg
* leczenie chorób układu nerwowego: mózgu, kręgosłupa, nerwów obwodowych
Dębica, Mielec
rejestracja tel. 695 944 434

Neurologia

SPECJALISTA NEUROLOG
Krzysztof Bałabuszek
Dębica, ul. Wielopolska 123 A,
Rejestracja tel. 507 971 563,
14 676 97 40
EEG badanie głowy

dr n. med. Sławomir Kroczka
NEUROLOG DZIECIĘCY
PEDIATRA
rejestracja telefoniczna
14-670-30-98
„Domed" - konsultacje specjalistów z Krakowa i Rzeszowa
Dębica, ul. Sobieskiego 31

lek. Barbara Pietruszewska
specjalista neurolog
rejestracja tel.: 608-63-81-29
Przyjmuje:
ul. Piłsudskiego 10, Dębica

Pracownia EEG
badanie u dzieci, młodzieży i dorosłych
tel. 661 675 000
Dębica, ul. Nosala 4, gabinet 4

Okulistyka i optyka

6-optyk Pokorna-Stafin
Rynek 18, Dębica
14 670 35 00
Kolejowa 30c
NIECZYNNE (REMONT)
optyk.debica

dr n. med.
Barbara Brożyna-Żyłka
specjalista chorób oczu
Rejestracja tel.:
14 677 65 60, 502 071 715
Dębica, ul. 3 Maja 12/11

OPTYK
Wiesława Kędzior
39-200 Dębica
ul. Sobieskiego7
zapraszamy:
tel. 14 681 76 00, kom. 502 869 454
pn. -pt. 9.00 - 17.00
sob. 9.00-12.00

Zakład Optyczny „OPTI"
Pocica-Niziołek
Dębica, Rynek 24.
pn. - pt. 9.00-17.00,
sob. 10.00-13.00
Komputerowe badanie wzroku - dobór szkieł rejestracja
tel. 14 676 42 74

Badanie wzroku
Soczewki kontaktowe
Okulary
REALIZACJA RECEPT NFZ
Rynek 40, Dębica
534 451 880
optyk- debica.pl
6-optyk Pokorna-Stafin

Ortopedia

Lek. med. Maksymilian Chmura
specjalista ortopeda - traumatolog
Przyjmuje: środa od 15.00 do 18.00
Dębica, ul. Paderewskiego 2
Rejestracja i informacja: 609 051 589

Lek. med. Marcin Dec
Specjalista Ortopedii i Traumatologii, Chirurg
usg narządu ruchu, stawów i mięśni
diagnostyka i leczenie ortopedyczne
Sędziszów Młp ul. 3 Maja 29
czwartek od 15:00
rejestracja 603-757-452

Lek med. Paweł Jasiński
specjalista-ortopeda traumatolog
Asystent Oddz.Ortopedii Szp. Woj.Nr 2 w Rzeszowie
-USG stawów biodrowych u dzieci
-USG innych stawów i narządu ruchu
-artroskopie
-leczenie operacyjne po urazach
Centrum Medyczne Pod Akacjami
tel. kom. 602 471 187
tel. kom.501 686 078

Lek. med. Zbigniew Kiebała
specjalista chirurg urazowy,ortopeda
- USG stawów kolanowych, barkowych, mięśni, ścięgien, bioderek u dzieci
- leczenie i diagnostyka urazów i schorzeń narządu ruchu oraz wad postawy

Przyjmuje: wtorek, czwartek
16.00-18.00
Dębica, ul. Piłsudskiego 10
Rejestracja tel. 503 157 841 po 17.00

Pediatria

PEDIATRA
lek. med. Amelia Jasek- Piątkowska
ul. Ks. Nosala 4
gab. nr 5 (budynek Openmed)
Rejestracja telefoniczna:
692 622 524

Psychiatria

Gabinet Lekarski
Agnieszka Żaba–Susz
Specjalista psychiatra
Dębica, ul. Paderewskiego 2
Przyjmuje: poniedziałki od 15.00
Rejestracja telefoniczna
607 366 336

Lek med.
Anna Czarnecka–Ożóg
specjalista psychiatra
Rejestracja telefoniczna
Tel. 536 308 387
MOŻLIWOŚĆ TELEWIZYT
Dębica, ul. Paderewskiego 2
lub
Sędziszów Młp., ul. 3 Maja 29

Agnieszka Orechwo
LEKARZ SPECJALISTA PSYCHIATRA
Kompleksowa pomoc psychiatryczna
Dębica, ul. Kolejowa 30C
Rejestracja telefoniczna
664-445-406
Możliwe wizyty online

Psychologia

Biofeedback
terapia zaburzeń koncentracji uwagi, pamięci, nadpobudliwości u dzieci i dorosłych wspomagająco przy dysleksji i dysortografii
Dębica, ul. ks. Nosala 4, Gabinet nr 4
rejestracja telefoniczna tel. 661 675 000

PRACOWNIA POMOCY PSYCHOLOGICZNO – PEDAGOGICZNEJ
- konsultacje psychologiczne dla dzieci i dorosłych
- wsparcie w sytuacjach kryzysowych
- profilaktyka zdrowia psychicznego uczniów
- diagnoza i terapia pedagogiczna
- indywidualne zajęcia dydaktyczno–wyrównawcze

Dębica, ul. Rzeszowska 133A, gabinet 1-3.
tel. 609 298 747

Radiologia

Prywatny rentgen ogólny i stomatologiczny
Nowoczesny sprzęt pełnoochronny
- zdjęcia:
pantomograficzne, cefalometryczne zębów, płuc, kręgosłupa, kończyn, czaszki, zatok, stawów skroniowo-żuchwowych,
Czynne: pon.-pt. 16.00-18.00.
Dębica, ul. Bławatowa 12
tel. 14 677 81 38, kom. 509 181 373

Rehabilitacja

Fizjo-Med Studio Terapii
Manualnej i Rehabilitacji
mgr Jurek Podgórski
mgr Norbert Podgórski
Terapia schorzeń kręgosłupa i stawów obwodowych
Dębica, ul. Kościuszki 18
Tel. 602 481 553, 14 676 96 96

Gabinet Rehabilitacji
fizykoterapia, masaż
Małgorzata Barnaś
Rehabilitacja w domu pacjenta.
tel. 661 675 000
Dębica, ul. Ks. Nosala 4 gabinet 4

Rehabilitacja

SIERŻĘGA FIZJOTERAPIA
PRYWATNY GABINET FIZJOTERAPII
mgr Mateusz Sierżęga
883-901-177
ul. Legionów 28
39-220 Pilzno
facebook.com/fizjoterapia.sierzega/

Stomatologia i protetyka

Popraw swój uśmiech na jednej wizycie
BONDING
Janeczko - Profesjonalna Stomatologia
Nr tel. 604 298 923

Pracownia Protetyki Stomatologicznej
tech. dent. Jakub Franczyk
Usługi protetyczne, naprawa protez
Dębica, ul. Północna 88
Tel.: 886-706-886, 14-677-87-71

JANECZKO profesjonalna stomatologia
dr n. med. Ewa Janeczko
lek. dentysta
Pełny zakres usług stomatologicznych w tym abrazja powietrzna i leczenie kanałowe w mikroskopie
D-ca, ul. Konarskiego 17 a,
rej. tel. 14 670 87 88, 604 298 923
D-ca, ul Grottgera 3. rej. tel.: 500 038 130 NFZ

STOMATOLOGIA LEWICCY
Diana i Paweł Lewiccy
pn. - pt. 9.00-19.00
Leczenie kanałowe pod mikroskopem
Tel. 500 526 800
Dębica, ul. Rzeszowska 26,
(naprzeciw kościoła św. Jadwigi)

Specjalista protetyk Jadwiga Naziemiec
Dębica, ul. Cmentarna 40
Kontrakt z NFZ
Tel. 14 670 86 49

PRYWATNY GABINET DENTYSTYCZNY „APARACIK"
Jerzy Żabicki, spec. ortodonta
ORTODONCJA
STOMATOLOGIA
PROTETYKA
Dębica, ul. Kolejowa 29,
tel. 14 670 87 80, 602 176 852

Prywatny Gabinet Stomatologiczny
lek. stom. Mariusz Pogorzelski
Dębica, ul. Słowackiego 8
14 670 35 50, 602 557180
Umowa z NFZ

Gabinet Stomatologiczny
lek. stom. EWA POŁOMSKA
przyjmuje codziennie
ul. Paderewskiego 2
rejestracja telefoniczna
14 677 98 20, tel.kom 693 461 770
www.dentysta-debica.pl

eprasa.pl ff2575a622

Stomatologia i protetyka

RAMUT STOMATOLOGIA
tel. 668 988 870
ul. Prof. Gawrysia 5/1, Dębica
www.ramutstomatologia.pl

STOMATOLOGIA openmed
ORTODONCJA / IMPLANTY
KOMPLEKSOWE LECZENIE
Dębica, ul. Ks. Nosala 4
Tel: 570 208 708
www.openmed.eu

Urologia

Gabinet Urologiczny
lek. Daniel Łukaszewski
przyjmuje w soboty 14:00-18:00
i poniedziałki 17:00-20:00
39-200 Dębica, ul. Paderewskiego 2
rejestracja tel. 530 309 303
USG, diagnostyka, leczenie chorób układu moczowego i płciowego m.in. prostaty
PROFESJONALIZM I MIŁA ATMOSFERA!

USG

USG NARZĄDU RUCHU
lek. Maksymilian Chmura
Diagnostyka: uszkodzeń układu mięśniowo więzadłowego; stawów barkowych, kolanowych i innych; torbieli dołu podkolanowego (cysty Bakera)
Profilaktyka: dysplazji stawów biodrowych u dzieci
Dębica, ul. Paderewskiego 2
Rejestracja i informacja: 609 051 589

Lek. Marcin Gajewski
specjalista chorób wewnętrznych i chorób naczyń
- **USG** jamy brzusznej, piersi, tarczycy
- **USG** doppler (przepływy) tętnic i żył
- **ECHO** serca

Gabinet lekarski **ULTRAMED**
Dębica, ul. Sobieskiego 3 *(obok Kaprysu)*
REJESTRACJA: **517 408 805**

Pracownia USG
dr n. med. Robert Undas
Dębica, ul. Ks. Nosala 6
Tel. 14 676 32 63, 538 363 127
USG jamy brzusznej, tarczycy, tętnic szyjnych (Doppler), inne
ELASTOGRAFIA

GABINET LEKARSKI
USG DZIECI I DOROSŁYCH
węzły chłonne, szyja, jama brzuszna, piersi
badania naczyniowe (żyły, tętnice), płuca
lek.med. Tomasz Krzyżanowski
specjalista medycyny rodzinnej
specjalista medycyny transportu
Umawianie badań:
tel. 603 994 449, 14 648 37 00
oraz www.vivere-usg.pl

Różne

Komora Hiperbaryczna
Medicoxy.pl
39-200 Dębica
ul. Piłsudskiego 10
rejestracja telefoniczna 799 729 222
lub przez stronę internetową

Uroda

SALON URODY MAGNIFIQUE
Zapraszamy na trwałe usuwanie włosów najnowocześniejszym laserem na rynku oraz na inne zabiegi kosmetyczne.
ul. Głowackiego 51
Tel. 608 361 545

ul. Głowackiego 17A
39-200 Dębica (parter budynku Endorfina obok Lidl)
tel: 500 828 228
rejestracja@odontic.pl

NOCNE DYŻURY APTEK

13-19.09 2021
Apteka „Niezapominajka", Dębica, **ul. Kolejowa 44**; tel. 14 683 88 50

20-26.09.2021
Apteka „Panaceum", Dębica, **ul. Cmentarna 52c**; tel. 14 681 77 00

Ogłoszenia drobne przez SMS w Obserwatorze Lokalnym.
Wyślij SMS na nr 79567 wpisując w treści:
DEBICA.INNE spacja treść ogłoszenia.
Koszt SMS – 11,07 zł (9,00 zł + VAT 23%).
Regulamin na www.debica24.eu lub w redakcji

Informacja dotycząca ochrony danych osobowych

Informujemy osoby fizyczne, zlecające druk ogłoszenia drobnego lub reklamy w tygodniku Obserwator Lokalny, że administratorem Państwa danych osobowych jest Agencja Wydawnicza Agard, 39-200 Dębica, ul. Żeromskiego 10; kontakt: pajura@ol.com.pl. Dane te będą przetwarzane tylko w celu realizacji umowy, czyli druku ogłoszenia/reklamy, na podstawie otrzymanego zlecenia. Będą przekazywane odbiorcom zewnętrznym tylko w celu wykonania obowiązków księgowych. Okres przechowywania danych - 5 lat, wymagany przepisami prawa podatkowego.
Ogłoszeniodawcom przysługuje prawo dostępu do swoich danych osobowych, do ich sprostowania, usunięcia lub ograniczenia przetwarzania, prawo do wniesienia sprzeciwu wobec przetwarzania, a także prawo do przenoszenia danych oraz prawo do wniesienia skargi do organu nadzorczego.
Podanie danych osobowych jest warunkiem druku ogłoszenia/reklamy, wynikającym z przepisów podatkowo-księgowych.

Ogłoszenia drobne

DZIAŁKI

- Sprzedam działkę budowlaną 15,5 ara, ul. Tetmajera, Dębica; wszystkie media, wydane warunki zabudowy. Tel 668 442 713.
- Sprzedam działkę - 6 arów, ROD Szarotka, Dębica. Tel. 697 025 616.
- Sprzedam działki 13 i 14 arów; Grabiny 134 A. Tel. 607 270 422.

KREDYTY, POŻYCZKI

- Kredyty hipoteczne, gotówkowe, ekspresowo na oświadczenie, również działalność. Tel. 506 411 358, tel. 531 646 259.

KOREPETYCJE

- Angielski w domu ucznia lub online. Nadrabianie zaległości i przygotowanie do egzaminów. Tel. 662 543 686.
- Korepetycje - język angielski (Dębica, Nagawczyna, Zawada). Tel. 692 515 160.
- Korepetycje z języka niemieckiego - tel. 772 488 603 i francuskiego - tel. 606 634 178.
- Matematyka. Pomoc w nauce, nadrabianie zaległości po zdalnym nauczaniu, przygotowanie do sprawdzianów i egzaminów. Tel. 570 008 497.

MIESZKANIA, DOMY

- Pilnie kupię mieszkanie, może być do remontu, jestem osobą prywatną - płacę gotówką. Tel. 881 528 534.
- Sprzedam mieszkanie z piwnicą, garażem i komórką; w Zawadzie. Tel. 667 541 289.
- **Wynajmę dom jednorodzinny, więcej informacji pod telefonem: 605 682 517.**
- Wynajmę pokój w mieszkaniu studenckim w Krakowie. Tel. 604 519 052, 604 489 052.

MOTORYZACJA

- **A. Skup aut. Całe, zadbane, skorodowane, zniszczone bez opłat. Płacimy najwięcej. Tel. 601 500 160.**
- Konserwacja samochodowa, mycie podwozia, zabezpieczanie progów nadkola. Tel. 509 541 017.
- Kupię samochody osobowe, dostawcze, sprawne, zadbane, do remontu. Kasacja. Złomowanie. Dębica. Tel. 885 710 526.
- Skup samochodów uszkodzonych, skorodowanych, bez aktualnych badań technicznych, **kasacja pojazdów, zaświadczenia.** Tel. 572 829 444.
- Skup samochodów w każdym stanie. Płacimy najwięcej. Tel: 574 283 937.
- Volkswagen Polo Vario - 1998 r. 1.9 TDI, pełne wyposażenie. Cena do uzgodnienia. Tel. 600 905 022.

NIERUCHOMOŚCI, RÓŻNE

- aokazja.pl szuka: mieszkanie, działka, las, pole, lokal, gospodarstwo, dom. Tel. 607 720 930.

PRACA

- Firma budowlana zatrudni kierowcę kat. C + E. Praca na miejscu. Tel. 606 973 944.
- Firma REMI poszukuje do pracy za granicą, monterów instalacji przemysłowych i spawaczy TIG z doświadczeniem, atrakcyjne wynagrodzenie. Kontakt tel. 692 435 866.
- Montażysta. Zatrudnię pracownika do montażu okien. Kontakt tel.: 14 651 09 74, 668 682 832.
- Pracownik drogowy - obsługa autostrady (odśnieżanie, koszenie) odcinek od Tarnowa do Sędziszowa. Mile widziana kat. C. Tel. 507 363 730.
- Przyjmę pomocnika na budowę, Dębica. Tel. 721 788 135.
- Szukam pracy dodatkowej. Tel. 518 861 407.
- Szukam pracy jako opiekunka do dziecka (dzieci). Tel. 662 314 776.
- Zatrudnię pracowników na stanowisko: Blacharz. Mile widziane chęci do pracy. Miejsce pracy Dębica. Kontakt : 14 682 35 21 lub biuro@went-serwis.pl

SPRZĄTANIE

- Czyszczenie dywanów, wykładzin, tapicerki meblowej, ozonowanie samochodów. Jerzy Matłok, Dębica, Szkotnia 2. Tel. 604 244 919.
- Czyszczenie kostki brukowej, elewacji, ogrodzeń; z doświadczeniem, solidnie. Tel. 796 643 529, 14 682 40 04.
- **Czyszczenie,** mycie **kostki** brukowej. Tel. 881 564 317.
- EWA LUX czyszczenie dywanów i wykładzin oraz tapicerek meblowych i samochodowych. Myjnia parowa. Wstawiamy faktury Vat, Dębica, ul. Bojanowskiego 3. Tel. 696 952 833.
- Profesjonalna renowacja kostki brukowej - czyszczenie, koloryzacja, impregnacja. Tel: 570 993 997.

SPRZEDAM RÓŻNE

- C - 355, cyklop, siewnik poznaniak. Tel. 692 033 482.
- Meble kuchenne, kuchenkę elektryczno - gazową, okap, stół, meble łazienkowe. Tel. 537 120 980.
- MTZ 82 4x4, przyczepa - wywrotka D-44, C-360, rozrzutnik. Tel. 604 190 723.
- Siewnik zbożowy, zblokowany, 25-lejkowy w bardzo dobrym sta-

cd. na str. 26

eprasa.pl ff2575a622

nie. Sprzedam niedrogo. Zasów. Tel. 881 548 000.

- Sprzedam karpia - kroczka, narybek; pstrąga dużego (500 g), Jaworze Dolne. Tel. 792 873 194.
- Tani opał, zrzyny dębowe, cena 80 zł/m3. Tel. 607 611 868.
- Ziemniaki (Lord, Denar, Bellarosa, Ignacy), buraki; Straszęcin. Tel. 695 120 459, 784 574 771.

TŁUMACZENIA

- Alemannia Centrum Tłumaczeń. Wszystkie języki. Dębica, ul. Kolejowa 18; pon. - pt.: 8:00 – 16:00. Tel. 14 682 18 08, 785 992 307.

UBEZPIECZENIA

- UBEZPIECZENIA na każdą okazję, dla CIEBIE i TWOJEJ RODZINY. Ponad 20 firm w ofercie, na rynku od 1992 r. Zapraszamy pn. – pt.: 8:30 - 17:00, 39 - 200 Dębica, Rynek 16. Tel.: 14 682 65 15, 14 670 22 01. www: ubezpieczeniamarco.pl

USŁUGI BUDOWLANO – REMONTOWE

- Adaptacja poddaszy, bezpyłowe tarcie, malowanie, szpachlowanie, płytki, panele. Tel. 668 437 530.
- Adaptacja poddaszy, podwieszane sufity, szpachlowanie, malowanie, układanie płytek, układanie paneli podłogowych. Przeróbki elektryczne i hydrauliczne. Tel. 537 268 782.
- **Atrakcyjne** ceny, malowanie dachów, elewacji, obróbka kominów. Gwarancja. Tel. 691 419 597.
- **Atrakcyjne** ceny; malowanie dachów, elewacji, ogrodzeń. Czyszczenie, mycie dachówki, blachodachówki z porostów i zabrudzeń. Tel. 886 231 674.
- Bezpyłowe cyklinowanie, kompleksowa renowacja podłóg, parkietów. Usuwanie subitu. Tel. 14 676 03 31, 880 597 732.
- **Budjan.** Remonty, adaptacja poddaszy, docieplenia budynków, tynki gipsowe i cementowo – wapienne (maszynowe). Tel. 668 854 123.
- „Cama" adaptacja poddaszy, pełny zakres prac wykończeniowo – remontowych. Jesień/zima znaczne rabaty. Tel. 600 975 532.
- Cyklinowanie bezpyłowe, układanie, lakierowanie parkietu, renowacja schodów i drzwi. Tel. 604 704 743.
- Cyklinowanie bezpyłowe, układanie podłóg, renowacja schodów, wypożyczę cykliniarkę. Tel. 888 056 895.
- Dachy, rynny, reperacje, instalacje odgromowe. Tel. 505 536 889.
- Docieplenia budynków, elewacje, podbitki, malowanie elewacji. Tel. 14 682 38 07, 696 396 690.
- Docieplenia pianką poliuretanową. Izolacja idealna. Izolacja poddaszy, hal, przechowalni. www.piotrowski-okna.pl, tel. 509 655 100.
- **Elewacje**, malowanie, docieplenia, odnowa dekortynków. Tel. 691 419 597.
- Kopalnia Kruszywa Wola Żyrakowska, sprzeda: piasek zasypowy, piasek płukany, piasek żółty, żwir, kamyk, ziemię ogrodową, kliniec, tłuczeń, grysy, korę kamienną. Transport. Tel. 510 457 303.
- Malowanie dachów. Tel. 516 267 207.
- Malowanie dachów, mycie, malowanie elewacji, montaż rynien i śniegołapów, obróbka kominów. Konkurencyjne ceny, 5 lat gwarancji, faktury vat. Tel. 788 060 441.
- Malowanie dachów, mycie, obróbki kominów, montaż orynnowania. Tel. 880 898 632.
- **Malowanie** i mycie **dachów**, elewacji, wnętrz, czyszczenie kostki brukowej, montaż rynien, śniegołapów, okuwanie kominów, rachunek i **5 lat gwarancji**. Tel. 881 564 317.
- Malowanie, mycie, dachów, obróbki kominów, malowanie elewacji, wymiana orynnowania. Tel. 575 783 406.
- Malowanie, szpachlowanie, adaptacja poddaszy, płytki, panele, regipsy. Tel. 692 930 325.
- **Malowanie**, szpachlowanie, panele, regipsy, remonty. Tel. 691 419 597.
- **Montaż** ogrodzeń panelowych, ogrodzenia ozdobne, kostka brukowa, odwodnienia, usługi remontowo - budowlane. Tel. 730 633 756.
- Oferuję usługi koparką 3 T, 4.5 T oraz wozidłem 5 T. Niwelacja terenu, fundamenty, wyburzenia, odwodnienia, utwardzanie dróg itp. 537 114 117.
- Płytki, układanie paneli, malowanie, szpachlowanie, kompleksowo. Najniższe ceny. Tel. 664 627 105, 14 692 83 46.
- Profesjonalne usługi koparko - ładowarką. Tel. 501 22 31 31.
- Szpachlowanie, malowanie, tapetowanie, regipsy, układanie płytek. Tel. 792 309 545.
- Układanie kostki brukowej. Wolne terminy. Tel. 604 644 142.
- Układanie płytek, szpachlowanie, malowanie, zabudowy g-k, drobne remonty, Dębica. Tel. 721 788 135.
- Wylewki anhydrytowe. Tel. 509 655 100, www.piotrowski-okna.pl.
- Wylewki maszynowe, niwelowanie laserem, zacieranie mechaniczne, wysoka jakość, krótkie terminy. Tel. 509 655 100, www.piotrowski-okna.pl.

USŁUGI KOMINIARSKIE

- Czyszczenie kominów, doradztwo, ekspertyzy, opiniowanie. Mistrz kominiarski Dariusz Pieniążek. Tel. 664 492 296.
- Frezowanie (rozwiercanie) kominów. Montaż i sprzedaż wkładów kwasoodpornych, żaroodpornych i ceramicznych. Tel. 505 871 128.

USŁUGI OGRODNICZE

- Przycinanie drzew i krzewów, ozdobne formowanie roślin, wycinka małych drzew, porządkowanie działek. Tel. 609 797 306.
- Wycinka i pielęgnacja drzew trudnych, metodami alpinistycznymi; usługi ogrodnicze. Tel. 663 198 971.

USŁUGI RÓŻNE

- Czyszczenie pierza, przeróbka pierzyn, szycie kołder, poduszek. Tel. 14 683 11 17, 663 603 807.
- Montaż i naprawa anten satelitarnych, telewizyjnych, instalacje wewnętrzne. Tel. 14 683 34 10, 602 199 038.
- Montaż, naprawa anten satelitarnych, naziemna telewizja cyfrowa, instalacje. Tel. 728 392 010.
- Skupujemy antyki – starocie: radia, zegary, aparaty, maszyny itp. Tel. 698 693 846.

USŁUGI STOLARSKIE

- Meble na wymiar: kuchnie, szafy wnękowe, meble nietypowe itp. Tanio, szybko, solidnie. FPHU Vega, Brzeźnica, ul. Złota 1, www.meble-tobola-krzysztof.pl. Tel. 663 795 727.

USŁUGI TRANSPORTOWE

- Przeprowadzki kompleksowo, transport, bus 9 - osobowy. Tel. 14 681 64 91, 607 231 561.
- Tani transport busem –plandeka /8 palet do 1,1 tony. Tel. 785 800 034.

WYNAJEM

- Lokal do wynajęcia Pilzno - Rynek. Tel. 504 223 602.

ZWIERZĘTA

- Ferma Drobiu Machowa - Beata Fornal oferuje: kokoszki, brojlery, kaczki, gęsi, perliczki. Tel. 600 137 375, 14 626 50 87.
- Sprzedam prosięta. Tel. 784 717 143.

Informacja

Ogłoszenia drobne przyjmujemy już w redakcji, przy ul. Żeromskiego 10, a także jak dotychczas drogą elektroniczną na adres: reklama@ol.com.pl lub przez sms na nr 79567 wpisując w treści: DEBICA.INNE treść ogłoszenia (z numerem telefonu) Koszt SMS - 11,07 zł (9,00+ Vat 23%)

Regulamin na www.debica24.eu - Obserwator Lokalny

Ogłoszenia drobne przyjmujemy do piątku poprzedzającego wydanie wtorkowe do godz. 13:00

kmOKNO PRODUCENT PCV I ALUMINIUM
OKNA ENERGOOSZCZĘDNE KLASA A+
SALON PRODUCENTA OKIEN Dębica ul. Rzeszowska 1 tel. 14 681 60 60 kom. 690 997 751
VEKA aliplast aluminium systems aluplast
PRODUKCJA: 39-215 CZARNA, BOROWA 171 www.kmokno.pl

DOCIEPLENIA - ELEWACJE typu SIDING
WYKONAWSTWO, MATERIAŁY - WOJCIECH MICEK
PODSUFITKI antracyt, grafit, brąz, krem, biały, złoty dąb, winchester,orzech
BORYSZEW
SIDING PANELE PCV
Dębica ul.Tysiąclecia 21 tel/fax:14 6703746 kom 501 477174
micekw@gmail.com docieplenia-debica.pl

Wypożyczalnia przyczep, skup złomu w Głowaczowej
zaprasza firma Tomex Tomasz Czapla
Rewelacyjne ceny wynajmu przyczep i skupu złomu.
Usługa ważenia - waga do 30 ton.
Tel. 508 461 117

DEZAKO ROK ZAŁ. 1991 Sp. z o.o.
Dębica, ul. Rzeszowska 27 (Plac Gryfitów)
telefony całodobowe: 604 421 277, 14 670 40 29
biuro czynne: pn.-pt. 7:00-18:00
ZAKŁAD POGRZEBOWY
CAŁODOBOWE KOMPLEKSOWE USŁUGI POGRZEBOWE I CMENTARNE
* kompleksowa organizacja pogrzebu w 24 h
* trumny i urny, krzyże i tabliczki, wieńce i wiązanki
* krajowy i międzynarodowy transport zmarłych
* oprawa muzyczna ceremonii
ZAKŁAD KAMIENIARSKI
* nagrobki, grobowce
* kostka granitowa, parapety, blaty
PRODUKCJA – REMONTY – SPRZEDAŻ
FACHOWE DORADZTWO
GWARANCJA NA WYKONYWANE PRACE

Dom Pogrzebowy Kowalczyk
Kompleksowe Usługi Pogrzebowe
Produkcja trumien (konkurencyjne ceny)
Dębica, ul. Krakowska 49
tel. całodobowy 502 433 479

eprasa.pl ff2575a622

LEWIATAN
TWÓJ DOBRY SĄSIAD

4,69
Ręcznik papierowy
Lewiatan 60 m

2,99
Tortilla pszenna
Lewiatan 240 g
[12,45 zł/1kg]

4,49
Żel do toalet
Lewiatan Big effect
750 ml [5,98 zł/1l]

4,29
Pierniki w czekoladzie
deserowej i mlecznej
Lewiatan 500 g
[8,58 zł/1kg]

2,49
Chipsy Lewiatan
papryka, ser-cebula
140 g [17,78 zł/1kg]

1,39
Herbatka Moja chwila
Lewiatan malinowa,
miętowa, zielona
20 x 1,75 g
[34,75-39,71 zł/1kg]

Oferta ważna w dniach od 14.09.2021 r. do 20.09.2021 r. lub do wyczerpania zapasów.

pater

POWAKACYJNA
OBNIŻKA CEN*
*oferta dotyczy wybranych produktów

KOSTKA
BRUKOWA

PŁYTY
BETONOWE

GALANTERIA
BETONOWA

SALON SPRZEDAŻY PATER
BRZEŹNICA, UL. DĘBICKA 52, 509 568 549

WWW.KOSTKAPATER.PL

eprasa.pl ff2575a622

GKRUSZ
POSPÓŁKA
ZIEMIA OGRODOWA
KAMIEŃ OGRODOWY
TŁUCZEŃ
KLINIEC
ŻWIRY
PIASKI
SKŁAD KRUSZYW:
DĘBICA, UL. LWOWSKA (PRZY OBWODNICY)
DOSTAWA NA TERENIE CAŁEGO POWIATU
USŁUGI SPRZĘTEM BUDOWLANYM:
wykopy pod fundamenty
utwardzanie placów
niwelacja terenu
budowa dróg
KOPALNIE KRUSZYW
JAWORZE DOLNE, PUSTKÓW - MĘCISZÓW
TEL. 512 377 553, 603 703 336

DOCIEPLENIA
▪STYROPIAN
▪KLEJE, TYNKI
▪DESKA ELEWACYJNA
FARBY NA ELEWACJE I DO WNĘTRZ
CHEMIA BUDOWLANA GREINPLAST
WOJCIECH MICEK - DĘBICA ul. TYSIĄCLECIA 21
tel/fax. 14 670 37 46 kom 501 477 174
micekw@gmail.com docieplenia-debica.pl

REKRUTACJA
Małe grupy!
Intensywne kursy!
Lekcje z native speakers!
Direct method!
Lekcja próbna FREE!
ENGLISH AVENUE
Dębica, Ropczyce
/englishavenuedebica
+48 793 943 183
info@english-avenue.pl

DREWNO KONSTRUKCYJNE
C24, KVH, BSH
MATERIAŁY STEICO
SÖDRA
POKRYCIA DACHOWE
DOMY PASYWNE AS
BIURO >>> GÓRA MOTYCZNA 3A
biuro@asasak.pl — 608 201 177 — 604 497 638
BUDOWA DOMÓW
SZKIELETOWYCH
ENERGOOSZCZĘDNYCH
PASYWNYCH
www.asasak.pl

Markizy
Rolety
Moskitiery
Szutlery
Okna
Bramy garażowe
Automatyka
Jovanna
ul. Krakowska 31, Tel. 691 364 667
e-mail: jovanna@interia.eu

Firma budowlana
PESAM
z siedzibą w Dębicy przy ul. Tuwima 2
ZATRUDNI
murarzy, cieśli, zbrojarzy, pracowników dociepleniowych oraz ogólnobudowlanych.
Zainteresowane osoby proszę o kontakt pod nr tel. 14-68-12-540 lub osobiście w siedzibie firmy.

eprasa.pl ff2575a622

Sumo

Brzeg Dolny zdobyty

Do worka sumitów z Lubziny wpadło kolejnych 13 medali.

Podopieczni trenera Andrzeja Jedynaka rywalizowali w Brzegu Dolnym w Pucharze Polski Młodzików i Kadetów w Sumo. Były to pierwsze zawody po mistrzostwach Europy w tych grupach wiekowych. Zdobyte punkty rankingowe zaliczają się już więc do kwalifikacji na następny rok.

Młodzi zawodnicy LUKS-u Lubzina mają się czym pochwalić. Do domów wrócili z trzynastoma medalami - trzema złotymi, sześcioma srebrnymi i czterema brązowymi.

Młodzicy:
1. Kaya Kwaśny (50 kg),
2. Kaya Kwaśny (55 kg),
2. Jakub Kuraś (40 kg),
3. Emilia Warchoł (+65 kg),
3. Daniel Mosior (70 kg).

Kadeci:
1. Emilia Warchoł (70 kg),
1. Martyna Charchut (open),
2. Kaya Kwaśny (50 kg),
2. Anna Kapustka (+70 kg),
2. Patryk Ćwik (+95 kg),
2. Patryk Ćwik (open),
3. Anna Kapustka (open),
3. Filip Piecuch (50 kg).

JAG

Kaya Kwaśny (w środku) zdobyła złoty medal w wadze 55 kg.

Lekkoatletyka

Skok w dal dębiczanki wygrały dubletem

Zawodnicy MUKLA Dębica znakomicie zaprezentowali się na stadionie Juveni w Przemyślu.

Na szczególne wyróżnienie zasługuje wynik Kingi Galik w skoku w dal – 5,43 m, który jest aktualnie piątym w kraju.

Najlepsze miejsca dębiczan:
1. Kinga Galik (skok w dal) - 5,43 m;
1. Jakub Kulesza (oszczep młodzików) - 31,01 m;
1. Zuzanna Stepaniak (bieg na 300 m przez płotki) - 49,82 s,
1. Aleksandra Strzałka (oszczep juniorek młodszych) - 37,52 m
1. Wiktoria Szymaszek (wieloskok młodziczek) - 9,99 m,
1. Izabela Szymona (oszczep młodziczek) - 26,75 m,
1. Dominik Foryś (dysk juniorów młodszych) - 24,58 m,
1. Dominik Foryś (oszczep juniorów mł.) - 11,51 m,
2. Amelia Gancarska (skok w dal) - 5,21 m
2. Maja Smolak (dysk juniorek mł.) - 21,73 m,
2. Aleksandra Strzałka (kula juniorek mł.) - 9,55 m,
2. Kamila Strzałka (oszczep młodziczek) - 22,37 m
2. Wiktoria Szymaszek (skok w dal młodziczek) - 4,82 m,
2. Izabela Szymona (dysk młodz.) 25,06 m)
2. Krystian Dyjak (kula) - 9,84 m,
2. Kamil Fusiara (oszczep) - 29,62 m,
3. Julia Chałupczak (oszczep) - 21,13 m,
3. Zuzanna Raś (wieloskok) - 9,59 m,
3. Małgorzata Strzałka (oszczep) - 21,24 m,
3. Krystian Dyjak (oszczep mł.) - 26,26 m.

JAG

Kinga Galik z dużą przewagą triumfowała w skoku w dal.

Tenis stołowy

Na podium stanął tylko Piotr Nykiel z Kępy

Podkarpacka Olimpiada Tenisa Stołowego odbyła się w ramach Narodowego Dnia Sportu.

Do rywalizacji w hali Domu Sportu w Dębicy przystąpiło 38 zawodniczek w trzech grupach wiekowych i 95 zawodników podzielonych na pięć grup wiekowych. Najmocniej obsadzone były te dla najmłodszych, najsłabiej zaś młodzieżowe.

Najlepiej z naszych reprezentantów spisał się Piotr Nykiel (Kępa Dębica), który w kategorii do 13 lat zajął trzecie miejsce. Bliska powtórzenia tego wyniku była w tej samej grupie wiekowej wśród dziewcząt jego koleżanka klubowa Amelia Kukla. Tuż za podium uplasowała się również Kinga Podlasek (UKS SP Korzeniów) w kategorii 14-16 lat.

Wyniki naszych zawodników:

Dziewczęta do 13 lat:
4. Amelia Kukla (Kępa),
5. Gabriela Chmiel (Kępa),
13-16. Amelia Lada, Zuzanna Stec (Kępa), Milena Madej (UKS Korzeniów),
17-24. Julia Kalita, Anastazja Sohling, Zuzanna Stasior (Kępa), Oliwia Augustyn, Karolina Pochroń, Patrycja Strączek (UKS Korzeniów), 25-32. Wiktoria Dobrzańska (UKS Korzeniów).

Dziewczęta 14-16 lat:
4. Kinga Podlasek (UKS Korzeniów), 8. Amelia Soscia (Dębica).

Chłopcy do 13 lat:
3. Piotr Nykiel (Kępa),
6. Karol Kukla (Kępa),
9-12. Jan Madej (Korzeniów),
17-24. Mikołaj Madej (UKS Korzeniów), Mateusz Hayn (Pilzno), Mikołaj Matuła (Kępa), Maciej Ruciak (Kępa),
25-39. Hubert Szerszeń (Kępa).

Mężczyźni 20-39 lat:
8. Józef Piątek (Brzostowianka),
17-24. Paweł Wstawski (Głobikowa), Mirosław Zygmunt (Głobikowa),
25-32. Sebastian Ligęska (Kępa)

Mężczyźni 40-55 lat:
9-12. Bogdan Angielski (Brzostowianka),
17-24. Aleksander Ligęska (Dębica).

Mężczyźni pow. 56 lat:
9-12. Tadeusz Wojdyła (Brzostowianka),
13-16. Adam Pęcak (Dębica)

JAG

Reklama

eprasa.pl ff2575a622

Klasa A

Liderzy z pierwszymi stratami w sezonie

Pustków już nie prowadzi w tabeli klasy A. O punkt więcej ma Kaskada.

W szóstej kolejce niespodziewanie komplet punktów stracił lider z Pustkowa zatrzymany przez słabo na początku sezonu dysponowaną ekipę Paszczyniaka. Ale jeszcze większy szok przeżyli kibice Kaskady, która tylko zremisowała z ostatnią w tabeli Olchovią. Fatalnie spotkanie w Stasiówce zakończyło się dla Huberta Wodzienia, który po jednym z ataków rywali doznał złamania nogi i przeszedł skomplikowaną operację.

6. KOLEJKA

Paszczyniak - Pustków 2:0 (2:0)

1:0 Maruszak (7), 2:0 Maruszak (42).

Brzostowianka - Stasiówka 2:3 (1:0)

1:0 Kędzior (42), 1:1 A. Strzałka (47), 1:2 A. Strzałka (68), 1:3 A. Strzałka (77), 2:3 Malinowski (79).

Legion II Pilzno - Wiewiórka 1:1 (1:1)

0:1 Sujdak (5), 1:1 Chmura (28).

Zasów/Mokre - Nagoszyn 2:4 (2:2)

1:0 J. Zioło (5), 1:1 Konik (11), 1:2 Rzepa (2), 2:2 J. Zioło (22), 2:3 Konik (78), 2:4 Prokop (82).

Victoria Ocieka - Łęki Górne 1:0 (0:0)

1:0 Opiela (58).

Pozostałe wyniki:

Lechia II Sędziszów - Łopuchowa/Łączki Kucharskie 0:1

Olchovia - Kaskada Ostrów/Kamionka 2:2

Mała - Sokół Krzywa 0:2

7. KOLEJKA

Pustków - Legion II 5:1 (3:0)

1:0 Gawyś (5), 2:0 Struzik (18), 4:0 M. Wróbel (44), 4:0 Gawryś (48), 5:0 Pieczara (85), 5:1 Anioł (90+2).

Piłkarze z Łęk Górnych (czerwone stroje) ulegli w Ociece Victorii.

Pustków: Matubowski - Sędłak, R. Krawczyk, Gawryś (80 Pieczara), Dragan (78 Matera), M. Wróbel, Struzik, Walczyk (70 Mazur, Arkadiusz Mazur I (60 Mączka), Kalita, M. Krawczyk (80 Arkadiusz Mazur II).

Legion: Maziarka - Klucznik (46 Barszcz), Wadas (60 M. Cichowski), S. Cichowski, Ryba (50 Tomasiewicz), B. Czyjt, Janaś (46 Kozioł), Sz. Bryk, Chmura (46 B. Bryk), Urjasz, Szypułka (70 Anioł).

Czerwona kartka: Barszcz (87-druga żółta).

Wiewiórka - Olchovia 8:1 (2:1)

Bramki: R. Czerwiec 3 (42, 47, 58), B. Białogłowicz (60, 89), K. Czerwiec (45), Szkutak (69), Grdeń (88) - M. Czerwiec (30-sam.).

Wiewiórka: J. Białogłowicz - M. Czerwiec, Dolczak (73 Stec), D. Kaczor, S. Kaczor (23 Grdeń), K. Czerwiec, Sujdak (55 B. Białogłowicz), K. Kaczor, Marć, Szkutak (70 Lis), R. Czerwiec.

Nagoszyn - Paszczyniak 0:1 (0:0)

0:1 Chmura (84-k.)

Żyraków - Mała 6:2 (0:2)

0:1 Nowak (41), 0:2 Nowak (44), 1:2 Daniel Kurczyk (47), 2:2 Piłat (55), 3:2 Lubera (65), 4:2 Falarz (77), 5:2 Daniel Kurczyk (85), 6:2 Falarz (87).

Sokół - Zasów/Mokre 1:1 (1:0)

Bramki: Łyko - Adamczak (k.).

Łęki Górne - Brzostowianka 3:2 (2:2)

Kula 2, Kot - Kędzior, Szukała.

Pozostałe wyniki:

Kaskada - Lechia II 3:0, Łopuchowa/Łączki Kuch. - Victoria 3:1.

JAG

1	Kaskada	7	19	24-10
2	**Pustków**	**7**	**18**	**26-5**
3	Łopuchowa	7	18	19-10
4	**Wiewiórka**	**7**	**17**	**23-10**
5	**Stasiówka**	**7**	**15**	**18-7**
6	**Legion II**	**7**	**13**	**12-14**
7	**Paszczyniak**	**7**	**9**	**15-13**
8	**Łęki Górne**	**7**	**9**	**13-18**
9	**Żyraków**	**6**	**9**	**19-14**
10	**Brzostek**	**6**	**9**	**12-11**
11	Sokół	6	8	6-9
12	Lechia II	6	6	10-13
13	**Nagoszyn**	**6**	**6**	**8-14**
14	Victoria	6	6	7-12
15	**Zasów/Mokre**	**7**	**1**	**10-23**
16	Olchovia	7	1	7-25
17	Mała	7	0	8-29

IV liga

Trwa dobra seria Legionu

Po wygranej z Polonią i Czarnymi, przyszła kolej na zwycięstwo z Sokołem.

Legion Pilzno - Sokół Kolbuszowa Dolna 1:0 (0:0)

1:0 Syguła 75.

Legion: Maniecki – Syguła, Kędzior (77 Tomasiewicz), Buras (56 Manzo), Pęcak - Serwon (58 Czyjt), Barycza, Szewczyk (68 Chmura), Mazur - Sztuka, Misztal.

Żółte kartki: Manzo 2, Pęcak, Kędzior. **Czerwona:** Manzo (83-druga żółta).

Piotr Syguła zdobył trzecią bramkę dla nowego zespołu. Po przejściu w letnim okienku z Igloopolu do Legionu trafił dwukrotnie z Czarnymi Trześń. W meczu z Sokołem jego bramka była jeszcze ważniejsza, wykorzystując dośrodkowanie z rzutu rożnego Miłosza Chmury zapewnił pilźnianom komplet punktów. Dla gospodarzy była to trzecia wygrana z rzędu.

Igloopol - Polonia Przemyśl 1:2 (1:0)

1:0 Ligęzka (45), 1:1 Zanko (53-k.), 1:2 Zanko (88).

Igloopol: Psioda - Ligęzka, Nowakowski, Stefanik, Janus (82 Labak) - Kasprzykowski, D. Rokita, Tyrka, Wiszyński (65 Krauze) - Ochab (55 Brzostowski), K. Rokita (71 Cyran).

Żółte kartki: Ligęzka, Nowakowski, K. Rokita, Tyrka.

Morsy schodziły na przerwę w bardzo dobrych nastrojach po tym, jak Aleksander Ligęzka główką wykończył akcję Marcina Janusa. Siedem minut po wznowieniu gry sędzia podyktował jednak przeciwko nim rzut karny za faul, a tej okazji nie mógł nie wykorzystać Zanko. Ten sam zawodnik dał Polonii trzy punkty pakując piłkę do siatki po wrzucie z autu.

JAG

1	Stal II M.	7	15	12-4
2	Wiązownica	7	14	15-7
3	Karpaty	7	13	9-2
4	Sokół K.	7	13	14-8
5	JKS	7	13	11-6
6	Polonia	7	13	11-11
7	Wisłok	7	11	8-10
8	Izolator	7	10	9-4
9	**Legion**	**7**	**10**	**12-10**
10	Sokół KD	7	9	10-8
11	Błękitni	7	9	9-8
12	**Igloopol**	**7**	**8**	**5-7**
13	Stal Ł.	6	9	8-8
14	Arłamów	7	8	17-14
15	Orzeł	7	8	5-10
16	Głogovia	6	8	7-7
17	Piast	7	7	7-9
18	Ekoball	6	5	1-7
19	MKS	6	4	4-22
20	Czarni	6	0	7-19

Reklama

Ogłoszenie

Tygodnik powiatu dębickiego **Obserwator** lokalny

Wydawca:
Agencja Wydawnicza AGARD

Adres redakcji:
39-200 Dębica, ul. Żeromskiego 10
tel. 14 670 27 87, 14 670 27 80, 14 670 42 38, fax.14 670 42 34
e-mail: redakcja@ol.com.pl

Biuro Reklam i Ogłoszeń:
Agnieszka Olsza
tel/fax 14 670 42 34
e-mail: reklama@ol.com.pl
Czynne:
pn., wt. 8^{00}-15^{00}; śr., czw., pt. 8^{30}-15^{30}

Redaguje zespół: Ryszard Pajura (red. naczelny), Agnieszka Kruszyńska-Idzior, Agnieszka Majba-Pochwat, Janusz Grajcar, Grzegorz Król, Tomasz Ratuszniak.
Red. techniczny: Artur Barwacz

Redakcja nie zwraca nie zamówionych tekstów i zastrzega sobie prawo do ich dowolnego redagowania i skracania. Redakcja nie ponosi odpowiedzialności za treść ogłoszeń i reklam.

ISSN 1507-1049
Druk: Polska Press oddział Poligrafia Drukarnia w Sosnowcu
Nakład: 8 100 egz.

eprasa.pl ff2575a622

III liga

364 dni na Parkowej bez porażki

Fantastyczną serię Wisłoki na własnym stadionie przerwał jeden z kandydatów do awansu do II ligi - Podhale Nowy Targ.

Wisłoka - Podhale Nowy Targ 2:6 (1:2)

1:0 Łanucha (18), 1:1 Serafin (33), 1:2 Płatek (44), 1:3 Serafin (51), 1:4 Lepiarz (55), 1:5 Nowak (75), 2:5 Matofij (79), 2:6 Furtak (83).

Wisłoka: Stachnik - Cabała, Fedan, Kozłowski (78 Rachfalik) - Rębisz, Łanucha, Nowak (55 Słoma), Smoleń - Siedlik, Palonek (55 Mazur) Radwanek (68 Matofij).

Miłego złego początki, tak pod koniec meczu mogli myśleć kibice Wisłoki. Ich drużyna w 18. minucie objęła prowadzenie dzięki fantastycznemu uderzeniu Damiana Łanuchy z wolnego. Na to trafienie odpowiedzieli równie pięknymi strzałami Płatek (bezpośrednio z kornera) i Serafin. I to goście schodzili do szatni z prowadzeniem.

Na początku drugiej połowy podopieczni trenera Dariusza Kantora powinni wyrównać. W polu karnym faulowany był Łukasz Siedlik, ale rzutu karnego nie wykorzystał Sebastian Fedan Jego strzał obronił Rędzio. Kilka minut później Serafin zdobył swojego drugiego gola, a Lepiarz podwyższył na 1:4.

Bardzo dobrze dysponowani podhalanie dołożyli w ostatnim kwadransie jeszcze dwie bramki, podczas gdy dębiczanie odpowiedzieli tylko jednym. I po dwóch wysokich wygranych na początku sezonu, tym razem sami wyraźnie ulegli rywalom.

Przed meczem złotymi karnetami uhonorowani zostali przez władze klubu: Adolf Nykiel (500 meczów w Wisłoce), Bogusław Pater (od 30 lat w biało-zielonych barwach, obecnie kierownik drużyny), Józef Wolański (pięciu jego synów grało w ekipie z Parkowej) i Jan Kasowicz (były piłkarz i trener).

W sobotę 18 września biało-zieloni poszukają punktów w Ostrowcu Świętokrzyskim. Mecz z dwunastą drużyną w tabeli III ligi rozpocznie się o godz. 15:00.

JAG

1	Siarka	8	20	22-8
2	Łagów	8	18	18-9
3	Cracovia II	8	17	17-7
4	Podhale	8	15	19-12
5	Orlęta	8	15	13-6
6	Stal	8	13	10-13
7	Korona	8	12	15-11
8	Chełmianka	8	12	12-10
9	**Wisłoka**	**8**	**12**	**15-13**
10	Unia	8	10	15-13
11	Avia	8	10	8-8
12	KSZO	8	9	9-7
13	Czarni	8	9	10-13
14	Sokół	8	7	7-21
15	Podlasie	8	6	7-11
16	Tomasovia	8	5	13-17
17	Wisła	8	3	8-24
18	Wólczanka	8	2	5-19

Obronę Podhala próbował rozrywać Kamil Słoma.

V liga

David Jezuit strzela jak na życzenie, co mecz dwa gole. Ma ich już dziesięć

Kolejne sześć punktów zapisał na swoim koncie Chemik. Nie przegrywa też jednak Piast.

7. KOLEJKA

Chemik Pustków - Pogórze Wielopole Skrzyńskie 5:1 (3:0)

1:0 Gołąb (25), 2:0 Jezuit (28), 3:0 Gawęda (40), 4:0 Gołąb (64), 5:0 Jezuit (68), 5:1 Wanat (89).

Głowaczowa - Wisłoka II 1:4 (1:1)

1:0 F. Bielański (2), 1:1 Sysło (7), 1:2 Kontrabecki (48), 1:3 Kontrabecki (75), 1:4 Sysło (87).

Kamieniarz Golemki - Korona Majdan Królewski 5:1 (2:0)

1:0 Juszkiewicz (34), 2:0 Pyskaty (44), 2:1 Szwakop (46), 3:1 Szerszeń (52), 4:1 Juszkiewicz (83), 5:1 Pyskaty (84).

Czarnovia - Sokół II Kolbuszowa Dolna 0:0

Pozostałe wyniki:

Radomyślanka - Atut Podborze 4:1, Płomień Zagorzyce - Lechia Sędziszów 0:3, Smoczanka Mielec - Kolorado Wola Chorzelowska 3:0, Team Przecław - Piast Wolica Piaskowa 3:5, Kolbuszowianka - Korona Majdan Królewski 1:5

8. KOLEJKA

Wisłoka II - Kamieniarz 4:1 (1:1)

1:0 Ładyga (31), 1:1 Ciołek (35), 2:1 Kontrabecki (48), 3:1 Ładyga (55), 4:1 Nicoś (66).

Wisłoka II: Maciąg - Rachfalik, Mazur, Ładyga, Ryba (73 Kloc), Nicoś, Bielatowicz, Rogowski, Kontrabecki, Sysło (78 Pękala), Żmuda.

Kamieniarz: Kochan - Zięba, Toczyński, Piecuch, Pękala (84 Skowronek), Kutrzuba (57 Waśko), Juszkiewicz, Ciołek, Czernik (75 Zagórski), Szerszeń, Ciurkot.

W środę Chemik (niebieskie stroje) pewnie pokonał Pogórze.

Sokół II - Chemik 3:4 (2:3)

1:0 T. Chmielowiec (4), 1:1 Gawęda (7), 1:2 Jezuit (9), 2:2 M. Chmielowiec (22), 2:3 Gołąb (39), 3:3 Dziedzic (68), 3:4 Jezuit (82).

Chemik: Papiernik - Balasa, Kopacz, Kucharski, Gwoźdź, Haracz, Gołąb, Tomaszewski, Kulas (86 Gołębiewski), Gawęda, Jezuit.

Kolbuszowianka - Czarnovia 1:5 (0:2)

0:1 Socha (27), 0:2 Wolak (34) 0:3 Piekarczyk (67), 0:4 Miazga (73), 1:4 Kuna (74), 1:5 Piekarczyk (77).

Atut - Głowaczowa 2:0 (2:0)

1:0 Dolot (10), 2:0 Dolot (45).

Pozostałe wyniki:

Lechia - Radomyślanka 3:4, Pogórze - Victoria 2:2, Kolorado - Płomień 3:2, Piast - Smoczanka 2:1, Sparta - Korona 2:1.

Pauzował Team Przecław.

JAG

1	Piast	7	18	28-10
2	**Chemik**	**6**	**16**	**16-7**
3	**Wisłoka II**	**7**	**15**	**14-6**
4	Sparta	6	13	14-9
5	Lechia	7	12	22-10
6	**Czarnovia**	**7**	**11**	**17-10**
7	Radomyślanka	7	11	19-16
8	Smoczanka	7	10	17-16
9	Atut	7	10	14-11
10	**Kamieniarz**	**7**	**10**	**18-19**
11	Victoria	6	8	10-14
12	Pogórze	6	8	12-15
13	Korona	7	8	13-17
14	Sokół II	6	7	12-14
15	Kolorado	7	7	12-18
16	**Głowaczowa**	**7**	**6**	**11-15**
17	Płomień	7	4	13-22
18	Kolbuszowianka	6	3	7-29
19	Team	6	0	7-19

III liga kobiet

Jest pierwsze zwycięstwo

Pomarańczki pokonały ostatnią w tabeli drużynę Rysów i mają na koncie trzy punkty.

DAP Girls - Rysy Bukowina Tatrzańska 2:0 (2:0)

1:0 Sroczyk (17), 2:0 Bielatowicz (25).

DAP: Świerad - Szymaszek, Mucha, Michoń, Bielatowicz, Bar, Biały, Fluder, Pyskaty, Sroczyk, Kasprzyk.

Obie ekipy przed meczem były jedynymi, które w tym sezonie nie zdobyły jeszcze nawet punktu. Trener Kamil Nowak miał do dyspozycji tylko jedenaście piłkarek, ale w jeszcze gorszym położeniu był szkoleniowiec drużyny przeciwnej, dysponujący tylko dziesiątką.

Prowadzenie gry wzięła na siebie wracająca do Dębicy z Resovii Gabriela Fluder. A zwycięstwo naszej drużynie zagwarantowały gole Zofii Sroczyk i Marty Bielatowicz.

JAG

1	Iskra	4	9	24-5
2	Resovia II	4	9	13-7
3	MOSiR	3	7	14-5
4	Izolator	4	7	7-4
5	Puszcza	4	7	29-7
6	Dąb	3	5	21-6
7	Naprzód	3	6	10-1
8	Tarnovia II	3	6	8-7
9	**DAP**	**4**	**3**	**4-25**
10	Starówka	4	2	6-13
11	FSA	4	1	5-12
12	Rysy	4	0	2-51

Klasa B

Statystyki Baszty Zawada są imponujące

Cztery mecze, dwanaście punktów, szesnaście bramek strzelonych i żadnej straconej.

Chemik II Pustków - Baszta Zawada 0:3 (0:2)

0:1 Rojek (3), 0:2 Dziedzic (7), 0:3 Siwula (51).

Chemik: Pietrucha (58 Tarczyński - Frankiewicz, Sobuś, Bartosz Nowak, Maciuba, W. Nowak (61 Bartłomiej Nowak), Gołębiewski, Król (69 Staszkiewicz), Nędza (64 Mroczek), Sulisz, Kozioł.

Baszta: Radoń - Żukowski, R. Strzałka, P. Strzałka, Siwula, Setlik, Rojek, Matyjewicz (60 Moździoch), Marć (81 W. Szydło), Dziedzic, K. Szydło (70 Jaszcz).

Dąb Żdżary - St. Jastrząbka/Róża przełożony na 24 października.

1	Baszta	4	12	16-0
2	Borowiec	3	9	11-2
3	St. Jastrząbka	4	6	14-10
4	Brzeźnica	3	6	8-5
5	Dąb	3	0	4-12
6	Chemik II	5	0	4-28

eprasa.pl ff2575a622

Wcale nie na marginesie

Do tego lokalu duet to za mało

Agnieszka Majba-Pochwat

O różnych rodzajach dyskryminacji słyszałam - jedne bardziej dotkliwe i aż wstrętne, inne tak absurdalne, że aż śmieszne. Pośrodku jest oczywiście jeszcze cała gama zachowań piętnujących kogoś w jakiś sposób, bo... i tu można by wymieniać, i wymieniać: bo gej, bo leworęczny, bo prawak, bo lewak, bo brzydki, bo za wysoki, bo Żyd, bo kibic nie tej drużyny, bo czarny, itd, itp.

Tydzień temu w piątkowy wieczór wybrałam się z koleżanką na tzw. miasto. Jako że dawno nie miałyśmy okazji pogadać na spokojnie, plan był prosty: idziemy do jakiejś knajpki, bierzemy coś do jedzenia, jakieś wino, i gadamy, gadamy, gadamy.

W Dębicy wieczorem byłam sto lat temu, a tak żeby wybrać się do lokalu gastronomiczno - rozrywkowego (jedni przychodzą się najeść, inni rozerwać towarzysko), to już doprawdy nie pamiętam kiedy. Zatem od razu oznajmiłam, że zdaję się na wiedzę i intuicję Edyty, bo ja nie wiem, gdzie tu można spędzić miły wieczór. Ona - jako że w mieście mieszka - wiedziała. To znaczy, tak jej się tylko wydawało, ale to dopiero miało się okazać. Jako lokal spełniający nasze oczekiwania zaproponowała pizzerię w Rynku.

- Fajnie, kameralnie, dobra pizza - zachwalała.

Pizza od zawsze znajduje się w czołówce moich ulubionych dań, więc nie musiała długo mnie przekonywać. Zatem idziemy! Wchodzimy do lokalu, w salce kilka stolików, w tym niektóre zajęte, ale trzy nie. Fajnie. Wprawdzie ten najmniejszy, dwuosobowy zarezerwowany, ale przecież są jeszcze dwa większe. Ruszamy zatem w ich stronę, już jesteśmy w ogródku, prawie witamy się z gąską, a dochodząca z kuchni woń pizzowego ciasta gwałtownie uruchamia ośrodek głodu. Oczy nam się świecą do tej pysznej wizji, i nagle: stop!

> **Wieczór na mieście się nie udał, bo na wizytę w pizzerii było nas za mało. Taka dyskryminacja**

Rzeczywistość spada na nas jak grom z jasnego nieba i rani boleśnie. Pani z obsługi informuje nas, że nie możemy usiąść przy żadnym z dwóch wolnych stolików, bo... jest nas za mało. Nie w sensie objętościowym, ale liczebnym. Stoliki są bowiem przewidziane dla większej grupy gości, niż marne dwie kobiety. Na nic zdają się tłumaczenia, że chcemy tu spędzić wieczór i złożyć konkretne zamówienie - nie tylko na czipsy i wodę. Nie trafia argument, że tej większej grupy gości przecież tu nie ma i nie wiadomo, czy w ogóle się pojawi - jesteśmy za to my: głodne jak wilki i spragnione szlachetnego trunku. Nie! Nie i basta nawet, bo pizzeria włoską nosi przecież nazwę. Wyszłyśmy jak niepyszne.

Niepojęte to dla mnie, jak można wyprosić klienta z lokalu, w którym są wolne miejsca. A jednak można. Nie wiem, jakiego rodzaju to dyskryminacja, ale na pewno bardzo niefajna. Następnym razem się sklonujemy i będzie nas więcej.

majba@ol.com.pl

Reklama

Obserwatorium

Niczym trzej muszkieterowie wyglądali na zdjęciu z Forum Ekonomicznego w Karpaczu przedstawiciele dębickiego PiS: Mateusz Cebula, Stanisław Leski i Piotr Chęciek. Każdy w okularach przeciwsłonecznych, granatowej marynarze i brązowych butach. Cebula i Chęciek spodnie jednak założyli granatowe, a Leski bordowe. Widocznie wyższy stopień wtajemniczenia ma.

To oczywiście wersja na ciepłe dni, bo Aneta Sękowska, które w starostwie w jednym z wydziałów dyrektoruje, przypomniała im, że niedługo sezon na pikowane kurtki się zacznie. Od razu widać, że u posła Warzechy wcześniej pracowała i na partyjnym szyku się zna.

Mateusz Cebula przy okazji wytłumaczył, że z pikowanki, w której się prowadza, wcale nie wyrósł, co mu w tej rubryce zarzucaliśmy, ale zakładając ją, pod pazuchą fanty dla decydentów mieć należy. I w końcu się wydało, skąd ta skuteczność w zdobywaniu dotacji!

Inny Mateusz, tym razem Kutrzeba, chwali się, że też odpowiednią kurteczkę zakupił. Kurtką samorządówką ją nazywa. Niech mu będzie.

Reklama

eprasa.pl ff2575a622